Acest document are doar scop informativ și nu produce efecte juridice. Instituțiile Uniunii nu își asumă răspunderea pentru conținutul său. Versiunile autentice ale actelor relevante, inclusiv preambulul acestora, sunt cele publicate în Jurnalul Oficial al Uniunii Europene și disponibile pe site-ul EUR-Lex. Aceste texte oficiale pot fi consultate accesând linkurile integrate în prezentul document.

►B REGULAMENTUL (CE) NR. 1272/2008 AL PARLAMENTULUI EUROPEAN ȘI AL CONSILIULUI

din 16 decembrie 2008

privind clasificarea, etichetarea și ambalarea substanțelor și a amestecurilor, de modificare și de abrogare a Directivelor 67/548/CEE și 1999/45/CE, precum și de modificare a Regulamentului (CE) nr. 1907/2006

(Text cu relevanță pentru SEE)

(JO L 353, 31.12.2008, p. 1)

Astfel cum a fost modificat prin:

		Jurnalul Oficial		
		NR.	Pagina	Data
►M1	Regulamentul (CE) nr. 790/2009 al Comisiei din 10 august 2009	L 235	1	5.9.2009
►M2	Regulamentul (UE) nr. 286/2011 al Comisiei din 10 martie 2011	L 83	1	30.3.2011
►M3	Regulamentul (UE) nr. 618/2012 al Comisiei din 10 iulie 2012	L 179	3	11.7.2012
►M4	Regulamentul (UE) nr. 487/2013 al Comisiei din 8 mai 2013	L 149	1	1.6.2013
►M5	Regulamentul (UE) nr. 517/2013 al Consiliului din 13 mai 2013	L 158	1	10.6.2013
►M6	Regulamentul (UE) nr. 758/2013 al Comisiei din 7 august 2013	L 216	1	10.8.2013
►M7	Regulamentul (UE) nr. 944/2013 al Comisiei din 2 octombrie 2013	L 261	5	3.10.2013
►M8	Regulamentul (UE) nr. 605/2014 al Comisiei din 5 iunie 2014	L 167	36	6.6.2014
►M9	astfel cum a fost modificat prin Regulamentul (UE) 2015/491 al Comisiei din 23 martie 2015	L 78	12	24.3.2015
►M10	Regulamentul (UE) nr. 1297/2014 al Comisiei din 5 decembrie 2014	L 350	1	6.12.2014
►M11	Regulamentul (UE) 2015/1221 al Comisiei din 24 iulie 2015	L 197	10	25.7.2015
►M12	Regulamentul (UE) 2016/918 al Comisiei din 19 mai 2016	L 156	1	14.6.2016
►M13	Regulamentul (UE) 2016/1179 al Comisiei din 19 iulie 2016	L 195	11	20.7.2016
►M14	Regulamentul (UE) 2017/542 al Comisiei din 22 martie 2017	L 78	1	23.3.2017
►M15	Regulamentul (UE) 2017/776 al Comisiei din 4 mai 2017	L 116	1	5.5.2017
►M16	Regulamentul (UE) 2018/669 al Comisiei din 16 aprilie 2018	L 115	1	4.5.2018
►M17	Aviz privind clasificarea substanței „smoală, gudron de huilă, temperatură înaltă” ca substanță cu „toxicitate acvatică acută 1” („Aquatic Acute 1”) și ca substanță cu „toxicitate acvatică cronică 1” („Aquatic Chronic 1”) în conformitate cu Regulamentul (CE) nr. 1272/2008 al Parlamentului European și al Consiliului 2018/C 239/03	C 239	3	9.7.2018
►M18	Regulamentul (UE) 2018/1480 al Comisiei din 4 octombrie 2018	L 251	1	5.10.2018

►**M19**	Regulamentul (UE) 2019/521 al Comisiei din 27 martie 2019	L 86	1	28.3.2019
►**M20**	Regulamentul (UE) 2019/1243 al Parlamentului European și al Consiliului din 20 iunie 2019	L 198	241	25.7.2019
►**M21**	Regulamentul delegat (UE) 2020/11 al Comisiei din 29 octombrie 2019	L 6	8	10.1.2020
►**M22**	Regulamentul delegat (UE) 2020/217 al Comisiei din 4 octombrie 2019	L 44	1	18.2.2020

rectificat prin:

►**C1** Rectificare, JO L 16, 20.1.2011, p. 1 (1272/2008)
►**C2** Rectificare, JO L 138, 26.5.2011, p. 66 (286/2011)
►**C3** Rectificare, JO L 246, 23.9.2011, p. 34 (286/2011)
►**C4** Rectificare, JO L 153, 10.6.2016, p. 39 (944/2013)
►**C5** Rectificare, JO L 349, 21.12.2016, p. 1 (1272/2008)
►**C6** Rectificare, JO L 49, 25.2.2017, p. 51 (286/2011)
►**C7** Rectificare, JO L 117, 3.5.2019, p. 8 (1272/2008)
►**C8** Rectificare, JO L 125, 14.5.2019, p. 24 (487/2013)

▼B

REGULAMENTUL (CE) NR. 1272/2008 AL PARLAMENTULUI EUROPEAN ȘI AL CONSILIULUI

din 16 decembrie 2008

privind clasificarea, etichetarea și ambalarea substanţelor și a amestecurilor, de modificare și de abrogare a Directivelor 67/548/CEE și 1999/45/CE, precum și de modificare a Regulamentului (CE) nr. 1907/2006

(Text cu relevanţă pentru SEE)

TITLUL I

ASPECTE GENERALE

Articolul 1

Scopul și domeniul de aplicare

(1) Scopul prezentului regulament îl constituie garantarea unui înalt nivel de protecţie a sănătăţii oamenilor și a mediului, precum și libera circulaţie a substanţelor, amestecurilor și articolelor, menţionate la articolul 4 alineatul (8) prin:

(a) armonizarea criteriilor de clasificare a substanţelor și amestecurilor și a regulilor privind etichetarea și ambalarea substanţelor și amestecurilor periculoase;

(b) prevederea unei obligaţii pentru:

(i) producătorii, importatorii și utilizatorii din aval de a clasifica substanţele și amestecurile introduse pe piaţă;

(ii) producătorii unei substanţe sau ai unui amestec de a eticheta și ambala substanţele și amestecurile introduse pe piaţă;

(iii) producători, fabricanţi de articole și importatori de a clasifica substanţele care nu sunt încă introduse pe piaţă care fac obiectul înregistrării sau notificării în temeiul Regulamentului (CE) nr. 1907/2006;

(c) prevederea unei obligaţii pentru producătorii și importatorii de substanţe de a notifica agenţia cu privire la astfel de elemente de clasificare și etichetare în cazul în care acestea nu au fost încă transmise agenţiei ca parte a procesului de înregistrare în conformitate cu Regulamentul (CE) nr. 1907/2006;

(d) stabilirea unei liste de substanţe cu elementele de clasificare și etichetare armonizate la nivel comunitar în partea 3 din anexa VI;

(e) stabilirea unui inventar de clasificare și etichetare a substanţelor, care să cuprindă toate notificările, declaraţiile și clasificările armonizate și elementele de etichetare menţionate la literele (c) și (d).

(2) Prezentul regulament nu se aplică:

(a) substanţelor radioactive și amestecurilor circumscrise domeniului de aplicare a Directivei 96/29/Euratom a Consiliului din 13 mai 1996 de stabilire a normelor de securitate de bază privind protecţia sănătăţii lucrătorilor și a populaţiei împotriva pericolelor prezentate de radiaţiile ionizante ([1]);

(b) substanţelor și amestecurilor care fac obiectul controlului vamal, cu condiţia să nu fie supuse niciunui tratament sau niciunei transformări, și care se află într-un depozit temporar sau într-o zonă liberă sau într-un antrepozit liber, în vederea reexportării, sau în tranzit;

([1]) JO L 159, 29.6.1996, p. 1.

▼B

(c) intermediarilor neizolați;

(d) substanțelor și amestecurilor destinate cercetării științifice și dezvoltării, care nu sunt introduse pe piață, cu condiția de a fi utilizate în condiții controlate, în conformitate cu legislația comunitară referitoare la locul de muncă și la mediu.

(3) Deșeurile, astfel cum sunt definite în Directiva 2006/12/CE a Parlamentului European și a Consiliului din 5 aprilie 2006 privind deșeurile ([1]), nu sunt considerate substanțe, amestecuri sau articole în înțelesul articolului 2 din prezentul regulament.

(4) Statele membre pot să acorde derogări de la prezentul regulament în cazuri speciale pentru anumite substanțe sau amestecuri atunci când acest lucru este necesar în interese de apărare.

(5) Prezentul regulament nu se aplică substanțelor și amestecurilor în următoarele forme, aflate în stare finită și destinate utilizatorului final:

(a) medicamente, astfel cum sunt definite în Directiva 2001/83/CE;

(b) produse medicamentoase de uz veterinar, astfel cum sunt definite în Directiva 2001/82/CE;

(c) produse cosmetice, astfel cum sunt definite în Directiva 76/768/CEE;

(d) dispozitive medicale, astfel cum sunt definite în Directivele 90/385/CEE și 93/42/CEE, care sunt invazive sau care sunt utilizate în contact fizic direct cu corpul uman, și în Directiva 98/79/CE;

(e) alimente sau furaje, astfel cum sunt definite în Regulamentul (CE) nr. 178/2002, inclusiv atunci când sunt utilizate:

(i) ca aditivi în produse alimentare, fiind circumscrise domeniului de aplicare a Directivei 89/107/CEE;

(ii) ca arome în produse alimentare, fiind circumscrise domeniului de aplicare a Directivei 88/388/CEE și al Deciziei 1999/217/CE;

(iii) ca aditivi în furaje, fiind circumscrise domeniului de aplicare a Regulamentului (CE) nr. 1831/2003;

(iv) în hrana pentru animale, fiind circumscrise domeniului de aplicare a Directivei 82/471/CEE.

(6) Cu excepția cazului în care se aplică articolul 33, prezentul regulament nu se aplică transportului aerian, maritim, rutier, feroviar sau pe căile navigabile interioare al mărfurilor periculoase.

Articolul 2

Definiții

În sensul prezentului regulament, se aplică următoarele definiții:

1. „clasă de pericol” înseamnă pericolul de natură fizică, pentru sănătate sau pentru mediu;

2. „categorie de pericol” înseamnă diviziunea criteriilor din cadrul fiecărei clase de pericol, specificându-se gravitatea pericolului;

3. „pictogramă de pericol” înseamnă o compoziție grafică care include un simbol însoțit de alte elemente grafice, cum ar fi conturul, tiparul de fundal sau culoarea, folosită cu intenția de a transmite anumite informații cu privire la pericolul în cauză;

([1]) JO L 114, 27.4.2006, p. 9.

▼B

4. „cuvânt de avertizare” înseamnă un cuvânt care indică nivelul relativ de gravitate a pericolelor pentru a alerta cititorul cu privire la un potențial pericol; se disting următoarele două niveluri:

   (a) „pericol” înseamnă un cuvânt de avertizare care indică categoriile de pericole cele mai severe;

   (b) „atenție” înseamnă un cuvânt de avertizare care indică categoriile de pericole mai puțin severe;

5. „frază de pericol” înseamnă o frază alocată unei clase și categorii de pericol care descrie natura pericolelor prezentate de o substanță sau de un amestec periculos inclusiv, când este cazul, gradul de periculozitate;

6. „frază de precauție” înseamnă o frază care descrie măsura (măsurile) recomandată (recomandate) pentru a minimiza sau pentru a preveni apariția efectelor adverse rezultate din expunerea la o substanță sau la un amestec periculos, ca rezultat al utilizării sau eliminării;

7. „substanță” înseamnă un element chimic și compușii săi, în stare naturală sau obținuți prin orice proces de producție, inclusiv orice aditiv necesar pentru păstrarea stabilității și orice impuritate care derivă din procesul utilizat, cu excepția oricărui solvent care poate fi separat fără a influența stabilitatea substanței sau fără a-i schimba compoziția;

8. „amestec” înseamnă un amestec sau o soluție compusă din două sau mai multe substanțe;

9. „articol” înseamnă un obiect căruia i se dă, în cursul fabricației, o formă, o suprafață sau un aspect special, care îi determină funcția într-un grad mai mare decât o face compoziția sa chimică;

10. „fabricant al unui articol” înseamnă orice persoană fizică sau juridică care fabrică sau asamblează un articol în Comunitate;

11. „polimer” înseamnă o substanță constituită din molecule caracterizate printr-o succesiune de unul sau mai multe tipuri de unități monomere. Asemenea molecule trebuie să aibă greutățile moleculare distribuite într-un astfel de domeniu încât diferențele de greutate moleculară să fie atribuite, în primul rând, diferențelor de număr al unităților monomere. Un polimer conține:

    (a) o majoritate ponderală simplă de molecule care conțin cel puțin trei unități monomere legate printr-o legătură covalentă de cel puțin o altă unitate monomeră sau de un alt reactant;

    (b) o cantitate inferioară unei majorități ponderale simple de molecule cu aceeași greutate moleculară.

    În sensul prezentei definiții, „unitate monomeră” înseamnă forma reacționată a unei substanțe monomere într-un polimer;

12. „monomer” înseamnă o substanță care este capabilă să formeze legături covalente cu o secvență de molecule suplimentare, similare sau diferite, în condițiile reacției specifice de obținere a polimerului, utilizată pentru procesul în cauză;

13. „solicitant al înregistrării” înseamnă producătorul sau importatorul unei substanțe sau fabricantul sau importatorul unui articol care prezintă o cerere de înregistrare a unei substanțe în conformitate cu Regulamentul (CE) nr. 1907/2006;

14. „producere” înseamnă producția sau extracția substanțelor în stare naturală;

▼B

15. „producător” înseamnă orice persoană fizică sau juridică stabilită pe teritoriul Comunității și care produce o substanță pe teritoriul Comunității;

16. „import” înseamnă introducerea fizică pe teritoriul vamal al Comunității;

17. „importator” înseamnă orice persoană fizică sau juridică stabilită pe teritoriul Comunității care este responsabilă pentru import;

18. „introducere pe piață” înseamnă furnizarea către un terț sau punerea la dispoziția acestuia, fie contra cost, fie cu titlu gratuit. Importul este considerat ca fiind introducere pe piață;

19. „utilizator din aval” înseamnă orice persoană fizică sau juridică stabilită pe teritoriul Comunității, alta decât producătorul sau importatorul, care utilizează o substanță, fie ca atare, fie într-un amestec, în cadrul activităților sale industriale sau profesionale. Un distribuitor sau un consumator nu constituie un utilizator din aval. Un reimportator exceptat în temeiul articolului 2 alineatul (7) litera (c) din Regulamentul (CE) nr. 1907/2006 este considerat ca fiind utilizator din aval;

20. „distribuitor” înseamnă orice persoană fizică sau juridică stabilită pe teritoriul Comunității, inclusiv un comerciant cu amănuntul (detailist), a cărui activitate vizează exclusiv depozitarea și introducerea pe piață a unei substanțe, fie ca atare, fie într-un amestec, în beneficiul unor terți;

21. „intermediar” înseamnă o substanță care este produsă în vederea unei transformări chimice consumată sau utilizată în cadrul acesteia în scopul transformării într-o altă substanță (denumită în continuare „sinteză”);

22. „intermediar neizolat” înseamnă o substanță care, în decursul sintezei, nu este scoasă în mod intenționat din echipamentul în care are loc sinteza (cu excepția prelevării de probe). Asemenea echipamente include recipientul de reacție, echipamentele auxiliare ale acestuia și orice alte echipament prin care trec substanțele în cursul unui proces continuu sau discontinuu, precum și conductele prin care are loc transferul dintr-un recipient de reacție în altul, în vederea efectuării următoarei etape a reacției, dar care exclud cuvele sau alte recipiente în care sunt depozitate substanțele după producere;

23. „Agenția” înseamnă Agenția Europeană pentru Produse Chimice, instituită prin Regulamentul (CE) nr. 1907/2006;

24. „autoritate competentă” înseamnă autoritatea sau autoritățile sau organismele create de statele membre în vederea îndeplinirii obligațiilor care decurg din prezentul regulament;

25. „utilizare” înseamnă orice prelucrare, formulare, consum, depozitare, păstrare, tratare, încărcare în recipienți, transfer dintr-un recipient în altul, amestecare, fabricare a unui articol sau orice altă utilizare;

26. „furnizor” înseamnă orice producător, importator, utilizator din aval sau distribuitor care introduce pe piață o substanță, ca atare sau în amestec, sau un amestec;

27. „aliaj” înseamnă un material metalic, omogen la scară macroscopică, constituit din două sau mai multe elemente combinate astfel încât nu pot fi separate cu ușurință prin mijloace mecanice; aliajele sunt considerate a fi amestecuri în sensul prezentului regulament;

28. „UN RTDG” înseamnă Recomandările ONU privind transportul mărfurilor periculoase;

▼B

29. „notificator” înseamnă producătorul sau importatorul, sau grupul de producători sau de importatori care notifică agenţia;

30. „cercetarea și dezvoltarea ştiinţifică” înseamnă orice experimentare ştiinţifică, analiză sau cercetare chimică, desfăşurată în condiţii controlate;

31. „valoare limită” înseamnă un prag pentru orice impuritate, aditiv sau component individual clasificate, dintr-o substanţă sau dintr-un amestec, prag peste care acestea vor fi luate în considerare pentru a stabili dacă substanţa sau amestecul trebuie să se clasifice;

32. „limită de concentraţie” înseamnă un prag pentru orice impuritate, aditiv sau component individual, clasificate, dintr-o substanţă sau dintr-un amestec care ar putea determina modul de clasificare al unei substanţe sau al unui amestec;

33. „diferenţiere” înseamnă o distingere făcută în cadrul claselor de pericol în funcţie de calea de expunere sau de natura efectelor;

34. „factor M” înseamnă un factor de multiplicare. Acesta se aplică concentraţiei unei substanţe clasificate ca fiind periculoasă pentru mediul acvatic, toxicitate acută categoria 1 sau toxicitate cronică categoria 1, și care se utilizează pentru determinarea, prin metoda însumării, a clasificării unui amestec, în care este prezentă substanţa;

35. „pachet” înseamnă rezultatul complet al operaţiunii de ambalare, constând din ambalaj și conţinutul acestuia;

36. „ambalaj” înseamnă unul sau mai multe receptoare și orice alte componente sau materiale necesare pentru ca receptoarele să își poată îndeplini funcţia de conţinere sau alte funcţii de securitate;

37. „ambalaj intermediar” înseamnă un ambalaj amplasat între ambalajul interior sau articol și ambalajul exterior.

Articolul 3

Substanţe și amestecuri periculoase și specificarea claselor de pericol

O substanţă sau un amestec care respectă criteriile privind pericolele fizice, pentru sănătate sau pentru mediu, stabilite în părţile 2-5 din anexa I, este considerat periculoasă (periculos) și se clasifică în raport cu clasele de pericol corespunzătoare prevăzute în respectiva anexă.

În cazul în care, în anexa I, clasele de pericol se diferenţiază pe baza căii de expunere sau a naturii efectelor, substanţa sau amestecul se clasifică în conformitate cu diferenţierea în cauză.

Articolul 4

Obligaţii generale de clasificare, etichetare și ambalare

(1) Producătorii, importatorii și utilizatorii din aval trebuie să clasifice substanţele sau amestecurile în conformitate cu titlul II înainte de a le introduce pe piaţă.

▼B

(2) Fără a aduce atingere cerinţelor prevăzute la alineatul (1), producătorii, fabricanţii de articole și importatorii clasifică substanţele care nu sunt introduse încă pe piaţă în conformitate cu titlul II, în cazul în care:

(a) articolul 6, articolul 7 alineatul (1) sau (5), articolul 17 sau articolul 18 din Regulamentul (CE) nr. 1907/2006 prevede înregistrarea substanţei;

(b) articolul 7 alineatul (2) sau articolul 9 din Regulamentul (CE) nr. 1907/2006 prevede notificarea.

(3) În cazul în care o substanţă face obiectul clasificării și etichetării armonizate în conformitate cu titlul V printr-o intrare în partea 3 din anexa VI, substanţa în cauză se clasifică în conformitate cu intrarea respectivă și nu se efectuează o clasificare a substanţei în conformitate cu titlul II în funcţie de clasele de pericol sau de diferenţierile acoperite de intrarea respectivă.

Cu toate acestea, în cazul în care o substanţă se încadrează, de asemenea, într-una sau mai multe clase de pericol sau diferenţieri neacoperite de o intrare în partea 3 din anexa VI, se efectuează o clasificare în conformitate cu titlul II în funcţie de clasele de pericol sau de diferenţierile respective.

(4) În cazul în care o substanţă sau un amestec este clasificat(ă) ca periculos (periculoasă), furnizorii se asigură că substanţa sau amestecul se etichetează și ambalează în conformitate cu titlurile III și IV înainte de introducerea pe piaţă.

(5) În vederea îndeplinirii responsabilităţilor prevăzute la alineatul (4), distribuitorii pot utiliza clasificarea unei substanţe sau a unui amestec rezultată, în conformitate cu titlul II, stabilită de către un operator din lanţul de aprovizionare.

(6) În vederea îndeplinirii responsabilităţilor prevăzute la alineatul (1) și la alineatul (4), utilizatorii din aval pot utiliza clasificarea unei substanţe sau a unui amestec rezultată, în conformitate cu titlul II, stabilită de către un operator din lanţul de aprovizionare, cu condiţia ca aceștia să nu schimbe compoziţia substanţei sau a amestecului.

(7) Un amestec menţionat în partea 2 din anexa II, care conţine orice fel de substanţă clasificată ca periculoasă, este introdus pe piaţă numai dacă este etichetat în conformitate cu titlul III.

(8) În sensul prezentului regulament, articolele menţionate în secţiunea 2.1 din anexa I se clasifică, etichetează și ambalează în conformitate cu regulile pentru substanţe și amestecuri, înainte de a fi introduse pe piaţă.

(9) Distribuitorii din cadrul unui lanţ de aprovizionare cooperează în vederea respectării cerinţelor de clasificare, etichetare și ambalare prevăzute în prezentul regulament.

(10) Substanţele și amestecurile se introduc pe piaţă numai atunci când corespund prezentului regulament.

▼B

TITLUL II

CLASIFICAREA PERICOLELOR

CAPITOLUL 1

Identificarea și examinarea informațiilor

Articolul 5

Identificarea și examinarea informațiilor disponibile referitoare la substanțe

(1) Producătorii, importatorii și utilizatorii din aval ai unei substanțe identifică informațiile relevante disponibile pentru a stabili dacă substanța prezintă un pericol fizic, pentru sănătate sau pentru mediu, astfel cum se stabilește în anexa I, și în special următoarele:

(a) datele generate în conformitate cu oricare din metodele menționate la articolul 8 alineatul (3);

(b) datele epidemiologice și experiența cu privire la efectele asupra oamenilor, de exemplu date de la locul de muncă sau date provenite din baze de date referitoare la accidente;

(c) orice alte informații obținute în conformitate cu secțiunea 1 din anexa XI la Regulamentul (CE) nr. 1907/2006;

(d) orice informații științifice noi;

(e) orice alte informații generate în cadrul programelor de chimie recunoscute la nivel internațional.

Informațiile se referă la forma sau la starea fizică în care substanța se introduce pe piață și în care este de așteptat, în mod rezonabil, să fie utilizată.

(2) Producătorii, importatorii și utilizatorii din aval examinează informațiile menționate la alineatul (1) pentru a stabili dacă sunt adecvate, fiabile și valabile din punct de vedere științific în scopul evaluării în temeiul capitolului 2 din prezentul titlu.

Articolul 6

Identificarea și examinarea informațiilor disponibile referitoare la amestecuri

(1) Producătorii, importatorii și utilizatorii din aval ai unui amestec identifică informațiile relevante disponibile cu privire la amestecul propriu-zis sau la substanțele pe care acesta le conține pentru a stabili dacă amestecul prezintă un pericol fizic, pentru sănătate sau pentru mediu, astfel cum se stabilește în anexa I, și în special următoarele:

(a) datele generate în conformitate cu oricare din metodele menționate la articolul 8 alineatul (3) cu privire la amestecul propriu-zis sau la substanțele pe care acesta le conține;

(b) datele epidemiologice și experiența cu privire la efectele asupra oamenilor, pentru amestecul propriu-zis sau pentru substanțele pe care acesta le conține, de exemplu date de la locul de muncă sau date provenite din baze de date referitoare la accidente;

(c) orice alte informații obținute în conformitate cu secțiunea 1 din anexa XI la Regulamentul (CE) nr. 1907/2006, pentru amestecul propriu-zis sau pentru substanțele pe care acesta le conține;

▼B

(d) orice alte informaţii obţinute în cadrul programelor de chimie recunoscute la nivel internaţional, pentru amestecul propriu-zis sau pentru substanţele pe care acesta le conţine.

Informaţiile se referă la forma sau la starea fizică în care amestecul se introduce pe piaţă și, atunci când este cazul, în care este de așteptat, în mod rezonabil, să fie utilizat.

(2) Sub rezerva alineatelor (3) și (4), dacă informaţiile menţionate la alineatul (1) sunt disponibile în ceea ce privește amestecul propriu-zis, iar producătorul, importatorul sau utilizatorul din aval a stabilit că acestea sunt adecvate și fiabile și, atunci când este cazul, valabile din punct de vedere ştiinţific, respectivul producător, importator sau utilizator din aval utilizează informaţiile respective în scopul evaluării în temeiul capitolului 2 din prezentul titlu.

(3) Pentru evaluarea amestecurilor în temeiul capitolului 2 din prezentul titlu în raport cu clasele de pericol „mutagenicitatea celulelor embrionare”, „cancerigenitate” și „toxicitatea pentru reproducere”, menţionate în secţiunile 3.5.3.1, 3.6.3.1 și 3.7.3.1 din anexa I, producătorul, importatorul sau utilizatorul din aval utilizează numai informaţiile relevante disponibile menţionate la alineatul (1) pentru substanţele conţinute de amestec.

În plus, în cazurile în care datele de testare disponibile pentru amestecul propriu-zis demonstrează efecte mutagene ale celulelor embrionare, cancerigene sau de toxicitate pentru reproducere, care nu au fost identificate din informaţiile privind fiecare substanţă în parte, datele respective trebuie luate, de asemenea, în considerare.

(4) Pentru evaluarea amestecurilor în temeiul capitolului 2 din prezentul titlu în raport cu proprietăţile de „biodegradare și bioacumulare” în cadrul clasei de pericol „periculos pentru mediul acvatic” menţionate în secţiunile 4.1.2.8 și 4.1.2.9 din anexa I, producătorul, importatorul sau utilizatorul din aval utilizează numai informaţiile relevante disponibile menţionate la alineatul (1) pentru substanţele conţinute de amestec.

(5) În cazul în care nu sunt disponibile date de testare privind amestecul propriu-zis, de genul celor menţionate la alineatul (1), sau aceste date nu sunt adecvate, producătorul, importatorul sau utilizatorul din aval utilizează numai informaţiile disponibile cu privire la fiecare substanţă în parte și la amestecurile similare testate, care pot fi, de asemenea, considerate relevante pentru a stabili dacă amestecul este periculos, cu condiţia ca respectivul producător, importator sau utilizator din aval să fi constatat că informaţiile sunt adecvate și fiabile în scopul evaluării în temeiul articolului 9 alineatul (4).

Articolul 7

Testarea pe animale și pe oameni

(1) În cazul în care se efectuează noi teste în scopul prezentului regulament, testele pe animale în sensul Directivei 86/609/CEE se efectuează numai în cazul în care nu sunt posibile alternative care să asigure o fiabilitate și o calitate corespunzătoare a datelor.

(2) Testele pe primate non-umane sunt interzise în sensul prezentului regulament.

(3) Testele pe oameni sunt interzise în sensul prezentului regulament. Cu toate acestea, datele obţinute din alte surse, cum ar fi studii clinice, pot fi utilizate în sensul prezentului regulament.

▼B

Articolul 8

Obţinerea de noi informaţii privind substanţele și amestecurile

(1) Pentru a stabili dacă o substanţă sau un amestec prezintă un pericol pentru sănătate sau pentru mediu, astfel cum se prevede în anexa I la prezentul regulament, producătorul, importatorul sau utilizatorul din aval pot efectua noi teste, cu condiţia să fi epuizat toate celelalte mijloace de obţinere a informaţiilor, inclusiv prin aplicarea regulilor prevăzute în secţiunea 1 din anexa XI la Regulamentul (CE) nr. 1907/2006.

(2) Pentru a stabili dacă o substanţă sau un amestec prezintă vreunul dintre pericolele fizice menţionate în partea 2 din anexa I, producătorul, importatorul sau utilizatorul din aval trebuie să efectueze testele cerute în partea respectivă, cu excepţia cazului în care există deja informaţii adecvate și fiabile.

(3) Testele menţionate la alineatul (1) trebuie să fie efectuate în conformitate cu una dintre metodele următoare:

(a) metodele de testare menţionate la articolul 13 alineatul (3) din Regulamentul (CE) nr. 1907/2006;

sau

(b) principii ştiinţifice solide recunoscute la nivel internaţional sau metode validate în conformitate cu proceduri internaţionale.

(4) Atunci când producătorul, importatorul sau utilizatorul din aval efectuează noi teste și analize ecotoxicologice sau toxicologice, acestea se realizează în conformitate cu articolul 13 alineatul (4) din Regulamentul (CE) nr. 1907/2006.

(5) Atunci când se efectuează teste noi pentru pericole fizice în sensul prezentului regulament, acestea se realizează cel târziu începând cu 1 ianuarie 2014, în conformitate cu un sistem de calitate relevant recunoscut sau de către laboratoare care sunt conforme cu un standard relevant recunoscut.

(6) Testele efectuate în sensul prezentului regulament se efectuează pe substanţa sau amestecul aflat(ă) în forma sau starea fizică în care se introduce pe piaţă și în care este de aşteptat, în mod rezonabil, să fie utilizat(ă).

CAPITOLUL 2

Evaluarea informaţiilor cu privire la pericole și decizia privind clasificarea

Articolul 9

Evaluarea informaţiilor cu privire la pericolele prezentate de substanţe și amestecuri

(1) Producătorii, importatorii și utilizatorii din aval ai unei substanţe sau ai unui amestec evaluează informaţiile identificate în conformitate cu capitolul 1 din prezentul titlu, aplicându-le criteriile de clasificare pentru fiecare clasă de pericol sau diferenţiere inclusă în părţile 2-5 din anexa I, pentru a stabili pericolele prezentate de substanţă sau de amestec.

(2) La evaluarea datelor de testare disponibile pentru o substanţă sau un amestec, care au fost obţinute prin aplicarea altor metode de testare decât cele menţionate la articolul 8 alineatul (3), producătorii, importatorii și utilizatorii din aval compară metodele de testare utilizate cu cele indicate la articolul menţionat anterior pentru a stabili dacă utilizarea respectivelor metode de testare afectează evaluarea menţionată la alineatul (1) din prezentul articol.

▼B

(3) În cazul în care criteriile nu pot fi aplicate în mod direct informaţiilor disponibile identificate, producătorii, importatorii și utilizatorii din aval efectuează o evaluare pentru a determina forţa probantă a datelor, apelând la avizul experţilor, în conformitate cu secţiunea 1.1.1 din anexa I la prezentul regulament, ponderând toate informaţiile disponibile care au legătură cu determinarea pericolelor prezentate de substanţă sau de amestec și în conformitate cu secţiunea 1.2 din anexa XI la Regulamentul (CE) nr. 1907/2006.

(4) În cazul în care sunt disponibile numai informaţiile menţionate la articolul 6 alineatul (5), producătorii, importatorii și utilizatorii din aval aplică, în scopul evaluării, principiile de corelare menţionate în secţiunea 1.1.3 și în fiecare secţiune din părţile 3 și 4 din anexa I.

Cu toate acestea, în cazul în care aceste informaţii nu permit aplicarea nici a principiilor de corelare și nici a principiilor de utilizare a avizului experţilor și de evaluare a forţei probante a datelor, astfel cum sunt descrise în partea 1 din anexa I, producătorii, importatorii și utilizatorii din aval evaluează informaţiile prin aplicarea altor metode sau a metodelor descrise în fiecare secţiune din părţile 3 și 4 din anexa I.

(5) Atunci când se evaluează informaţiile disponibile în vederea clasificării, producătorii, importatorii și utilizatorii din aval ţin seama de forma sau starea fizică în care substanţa sau amestecul se introduce pe piaţă și în care este de aşteptat, în mod rezonabil, să fie utilizat(ă).

Articolul 10

Limite de concentraţie și factori M pentru clasificarea substanţelor și amestecurilor

(1) Limitele de concentraţie specifice și limitele de concentraţie generice sunt limite alocate unei substanţe care indică un prag la care sau peste care prezenţa substanţei respective într-o altă substanţă sau într-un amestec, ca impuritate, aditiv sau component individual, identificate determină clasificarea substanţei sau a amestecului ca fiind periculoasă (periculos).

Limitele de concentraţie specifice se stabilesc de către producător, importator și utilizatorul din aval dacă informaţiile ştiinţifice adecvate și fiabile arată că pericolul prezentat de o substanţă este evident atunci când substanţa este prezentă la un nivel mai mic decât concentraţiile stabilite pentru orice clasă de pericol din partea 2 din anexa I sau mai mic decât limitele de concentraţie generice stabilite pentru orice clasă de pericol din părţile 3, 4 și 5 din anexa I.

În circumstanţe excepţionale, se pot stabili limite de concentraţie specifice de către producător, importator și utilizatorul din aval dacă acesta deţine informaţii ştiinţifice adecvate, fiabile și concludente că pericolul prezentat de o substanţă clasificată ca fiind periculoasă nu este evident, la un nivel peste concentraţiile stabilite, pentru clasa de pericol relevantă din partea 2 din anexa I sau peste limitele de concentraţie generice, stabilite pentru clasa de pericol relevantă din părţile 3, 4 și 5 din anexa respectivă.

(2) Factorii M pentru substanţele clasificate ca fiind periculoase pentru mediul acvatic din categoriile „toxicitate acvatică acută 1” sau „toxicitate acvatică cronică 1” se stabilesc de către producători, importatori și utilizatorii din aval.

▼B

(3) Sub rezerva alineatului (1), nu se stabilesc limitele de concentraţie specifice pentru clasele de pericol armonizate sau pentru diferenţierile pentru substanţe incluse în partea 3 din anexa VI.

(4) Sub rezerva alineatului (2), nu se stabilesc factorii M pentru clasele de pericol armonizate sau pentru diferenţierile pentru substanţe incluse în partea 3 din anexa VI pentru care se indică un factor M în partea respectivă.

Totuși, în cazul în care un factor M nu este indicat în partea 3 din anexa VI, pentru substanţele clasificate ca fiind periculoase pentru mediul acvatic, din categoriile „toxicitate acvatică acută 1” sau „toxicitate acvatică cronică 1”, producătorul, importatorul sau utilizatorul din aval stabilește un factor M pe baza datelor disponibile pentru substanţă. Atunci când un amestec care include substanţa este clasificat de către producător, importator sau utilizator din aval prin utilizarea metodei sumării, se utilizează factorul M respectiv.

(5) La stabilirea limitei de concentraţie specifice sau a factorului M, producătorii, importatorii și utilizatorii din aval iau în considerare orice limite de concentraţie specifice sau factori M pentru substanţă, care au fost incluși (incluse) în inventarul de clasificare și etichetare.

(6) Limitele de concentraţie specifice stabilite în conformitate cu alineatul (1) au prioritate faţă de concentraţiile din secţiunile respective din partea 2 din anexa I sau a limitelor de concentraţie generice pentru clasificare din secţiunile respective din părţile 3, 4 și 5 din anexa I.

(7) Agenţia elaborează ghiduri pentru aplicarea alineatelor (1) și (2).

Articolul 11

Valori-limită

(1) În cazul în care o substanţă conţine o altă substanţă, clasificată ea însăși ca periculoasă, fie sub forma unei impurităţi, a unui aditiv sau a unui component individual, identificate, aceasta se ia în considerare în vederea clasificării, în cazul în care concentraţia impurităţii, a aditivului sau a componentului individual, identificate, este egală sau mai mare decât valoarea sa limită aplicabilă în conformitate cu alineatul (3).

(2) În cazul în care un amestec conţine o substanţă clasificată ca periculoasă, fie sub formă de component, de impuritate sau aditiv, identificate, aceste informaţii se iau în considerare în vederea clasificării, în cazul în care concentraţia respectivei substanţe este egală sau mai mare decât valoarea sa limită, în conformitate cu alineatul (3).

(3) Valoarea limită menţionată la alineatele (1) și (2) se stabilește în conformitate cu secţiunea 1.1.2.2 din anexa I.

Articolul 12

Cazuri specifice care necesită o evaluare suplimentară

Dacă în urma evaluării efectuate în temeiul articolului 9 se identifică următoarele proprietăţi sau efecte, producătorii, importatorii și utilizatorii din aval le iau în considerare în vederea clasificării:

▼B

(a) dacă există informaţii adecvate și fiabile care demonstrează că în practică pericolele fizice prezentate de o substanţă sau un amestec diferă de cele indicate de teste;

(b) dacă există date experimentale concludente din punct de vedere științific care arată că substanţa sau amestecul nu este disponibil(ă) din punct de vedere biologic și s-a constatat că respectivele date sunt adecvate și fiabile;

(c) dacă există informaţii științifice adecvate și fiabile care demonstrează posibila apariţie a unor efecte sinergice sau antagonice între substanţele dintr-un amestec pentru care evaluarea a fost decisă pe baza informaţiilor privind substanţele din amestec.

Articolul 13

Decizia de clasificare a substanţelor și a amestecurilor

În cazul în care evaluarea efectuată în temeiul articolului 9 și al articolului 12 arată că pericolele prezentate de substanţă sau de amestec respectă criteriile de clasificare într-una sau mai multe clase de pericol sau diferenţieri din părţile 2-5 din anexa I, producătorii, importatorii și utilizatorii din aval clasifică substanţa sau amestecul în raport cu clasa ori clasele de pericol sau cu diferenţierile relevante, atribuind următoarele:

(a) una sau mai multe categorii de pericol pentru fiecare clasă de pericol sau diferenţiere relevantă;

(b) sub rezerva articolului 21, una sau mai multe fraze de pericol, corespunzătoare fiecărei categorii de pericol stabilite în conformitate cu litera (a).

Articolul 14

Reguli specifice pentru clasificarea amestecurilor

(1) Clasificarea unui amestec nu este afectată în cazul în care evaluarea informaţiilor indică oricare dintre cele de mai jos:

(a) că substanţele din amestec reacţionează lent cu gazele din atmosferă, în special cu oxigenul, dioxidul de carbon, vaporii de apă, pentru a forma diferite substanţe la concentraţii scăzute;

(b) că substanţele din amestec reacţionează foarte lent cu alte substanţe din amestec pentru a forma diferite substanţe, la concentraţii scăzute;

(c) că substanţele din amestec se pot auto-polimeriza pentru a forma oligomeri sau polimeri, la concentraţii scăzute.

(2) Nu este necesar ca un amestec să fie clasificat ca având proprietăţi explozive, oxidante sau inflamabile, astfel cum sunt menţionate în partea 2 din anexa I, cu condiţia ca oricare din următoarele cerinţe să fie îndeplinite:

(a) niciuna din substanţele din amestec să nu aibă vreuna dintre proprietăţile respective și, pe baza informaţiilor de care dispune furnizorul, să fie improbabil ca amestecul să prezinte pericole de acest gen;

(b) în eventualitatea unei schimbări în compoziţia unui amestec, dovezile științifice să arate că o evaluare a informaţiilor referitoare la amestec nu va determina o schimbare în clasificare.

▼M4

_____

▼B

Articolul 15

Revizuirea clasificării substanţelor și amestecurilor

(1) Producătorii, importatorii și utilizatorii din aval iau toate măsurile rezonabile de care dispun pentru a se pune la curent cu noile informaţii tehnice sau ştiinţifice care pot afecta clasificarea substanţelor sau a amestecurilor pe care le introduc pe piaţă. În cazul în care un producător, importator sau utilizator din aval ia cunoștinţă de astfel de informaţii pe care le consideră a fi adecvate și fiabile, respectivul producător, importator sau utilizator din aval efectuează fără întârziere o nouă evaluare în conformitate cu prezentul capitol.

(2) În cazul în care producătorul, importatorul sau utilizatorul din aval face o schimbare într-un amestec care a fost clasificat ca periculos, respectivul producător, importator sau utilizator din aval efectuează o nouă evaluare în conformitate cu prezentul capitol, dacă schimbarea este una din următoarele:

(a) o schimbare în compoziţia concentraţiei iniţiale a unuia sau a mai multor componenţi periculoși, aflaţi în concentraţie egală sau mai mare decât limitele incluse în tabelul 1.2 din partea 1 din anexa I;

(b) o schimbare în compoziţie, care implică substituirea sau adăugarea unuia sau a mai multor componenţi, aflaţi în concentraţie egală sau mai mare decât valoarea limită menţionată la articolul 11 alineatul (3).

(3) Nu este necesară o nouă evaluare în conformitate cu alineatele (1) și (2) în cazul în care există o justificare ştiinţifică valabilă conform căreia aceasta nu va determina o schimbare a clasificării.

(4) Producătorii, importatorii și utilizatorii din aval adaptează clasificarea substanţei sau a amestecului în conformitate cu rezultatele noii evaluări, cu excepţia cazului în care există clase de pericole sau diferenţieri armonizate pentru substanţele incluse în partea 3 din anexa VI.

(5) În ceea ce privește alineatele (1)-(4) din prezentul articol, atunci când substanţa sau amestecul în cauză se circumscrie domeniului de aplicare al Directivei 91/414/CEE sau al Directivei 98/8/CE, se aplică și cerinţele directivelor respective.

Articolul 16

Clasificarea substanţelor incluse în inventarul de clasificare și etichetare

(1) Producătorii și importatorii pot clasifica o substanţă în mod diferit de clasificarea inclusă deja în inventarul de clasificare și etichetare, cu condiţia să transmită agenţiei motivele pentru clasificare, împreună cu notificarea în conformitate cu articolul 40.

(2) Alineatul (1) nu se aplică în cazul în care clasificarea inclusă în inventarul de clasificare și etichetare este o clasificare armonizată inclusă în partea 3 din anexa VI.

▼B

TITLUL III

COMUNICAREA PERICOLULUI SUB FORMA ETICHETĂRII

CAPITOLUL 1

Conținutul etichetei

Articolul 17

Reguli generale

(1) O substanță sau un amestec clasificat(ă) ca periculoasă (periculos) și conținut(ă) într-un ambalaj are aplicată o etichetă care include următoarele elemente:

(a) numele, adresa și numărul de telefon ale furnizorului (furnizorilor);

(b) cantitatea nominală de substanță sau de amestec din pachetul pus la dispoziția publicului larg, cu excepția cazului în care această cantitate este specificată în altă parte pe ambalaj;

(c) identificatorii de produs, astfel cum sunt specificați la articolul 18;

(d) după caz, pictogramele de pericol, în conformitate cu articolul 19;

(e) după caz, cuvintele de avertizare, în conformitate cu articolul 20;

(f) după caz, frazele de pericol, în conformitate cu articolul 21;

(g) după caz, frazele de precauție adecvate, în conformitate cu articolul 22;

(h) după caz, o secțiune pentru informații suplimentare, în conformitate cu articolul 25.

(2) Eticheta se scrie în limba oficială a statului (statelor) membru (membre) în care substanța sau amestecul se introduce pe piață, cu excepția cazului în care statul (statele) membru (membre) cauză dispun(e) altfel.

Furnizorii pot utiliza pe etichetele lor mai multe limbi decât cele solicitate de către statele membre, cu condiția ca aceleași detalii să apară în toate limbile utilizate.

Articolul 18

Identificatorii de produs

(1) Eticheta conține detaliile care să permită identificarea substanței sau a amestecului (denumite în continuare „identificatori de produs”).

Fără a aduce atingere articolului 17 alineatul (2) din prezentul regulament, termenul utilizat pentru identificarea substanței sau a amestecului este același cu termenul utilizat în fișa cu date de securitate, alcătuită în conformitate cu articolul 31 din Regulamentul (CE) nr. 1907/2006 (denumită în continuare „fișa cu date de securitate”).

(2) Identificatorul de produs pentru o substanță conține cel puțin următoarele elemente:

(a) în cazul în care substanța este inclusă în partea 3 din anexa VI, o denumire și un număr de identificare, așa cum figurează în această anexă;

▼B

(b) în cazul în care substanţa este inclusă în partea 3 din anexa VI, dar apare în inventarul de clasificare și etichetare, o denumire și un număr de identificare, așa cum figurează în acest inventar;

(c) în cazul în care substanţa nu este inclusă nici în partea 3 din anexa VI, nici în inventarul de clasificare și etichetare, numărul prevăzut de CAS (denumit în continuare „numărul CAS”), împreună cu denumirea stabilită în nomenclatura prevăzută de IUPAC (denumită în continuare „nomenclatura IUPAC”), sau numărul CAS împreună cu altă denumire chimică internaţională; sau

(d) în cazul în care numărul CAS nu este disponibil, denumirea stabilită în nomenclatorul IUPAC sau o altă denumire chimică internaţională.

În cazul în care denumirea din nomenclatura IUPAC depășește 100 de caractere, poate fi utilizată o altă denumire (denumirea obișnuită, denumirea comercială, abrevierea), menţionată în secţiunea 2.1.2 din anexa VI la Regulamentul (CE) nr. 1907/2006, cu condiţia ca notificarea în conformitate cu articolul 40 să includă atât denumirea prevăzută în nomenclatura IUPAC, cât și cealaltă denumire utilizată.

(3) Identificatorul de produs pentru un amestec conţine următoarele două elemente:

(a) denumirea comercială sau destinaţia amestecului;

(b) identitatea tuturor substanţelor din amestec care contribuie la clasificarea amestecului în ceea ce privește toxicitatea acută, corodarea pielii sau lezarea gravă a ochilor, mutagenicitatea celulelor embrionare, cancerigenitatea, toxicitatea pentru reproducere, sensibilizarea căilor respiratorii sau a pielii, toxicitatea asupra unui organ ţintă specific (STOT) sau pericolul prin aspirare.

Dacă, în cazul prevăzut la litera (b), respectiva cerinţă determină furnizarea mai multor denumiri chimice, este suficient un maximum de patru denumiri chimice, cu excepţia cazului în care sunt necesare mai mult de patru denumiri pentru a reflecta natura și gravitatea pericolelor.

Denumirile chimice selectate identifică substanţele responsabile în primul rând pentru pericolele majore pentru sănătate care au determinat clasificarea și alegerea frazelor de pericol corespunzătoare.

Articolul 19

Pictograme de pericol

(1) Eticheta include pictogramele de pericol relevante, menite să transmită informaţii specifice referitoare la pericolul respectiv.

(2) Sub rezerva articolului 33, pictogramele de pericol îndeplinesc cerinţele stabilite în secţiunea 1.2.1 din anexa I și în anexa V.

(3) Pictograma de pericol relevantă pentru fiecare clasificare specifică este stabilită în tabelele care indică elementele de etichetare necesare pentru fiecare clasă de pericol din anexa I.

▼B

Articolul 20

Cuvinte de avertizare

(1) Eticheta conţine cuvântul de avertizare relevant în conformitate cu clasificarea substanţei sau amestecului periculos.

(2) Cuvântul de avertizare relevant pentru fiecare clasificare specifică este stabilit în tabelele care indică elementele de etichetare necesare pentru fiecare clasă de pericol în părţile 2-5 din anexa I.

(3) În cazul în care pe etichetă se utilizează cuvântul de avertizare „pericol”, cuvântul de avertizare „atenţie” nu mai figurează pe etichetă.

Articolul 21

Fraze de pericol

(1) Eticheta conţine frazele de pericol relevante, în conformitate cu clasificarea substanţei sau amestecului periculos.

(2) Frazele de pericol relevante pentru fiecare clasificare sunt stabilite în tabelele care indică elementele de etichetare necesare pentru fiecare clasă de pericol în părţile 2-5 din anexa I.

(3) În cazul în care o substanţă este inclusă în partea 3 din anexa VI, fraza de pericol relevantă pentru fiecare clasificare specifică acoperită de intrarea în partea respectivă este utilizată pe etichetă, împreună cu frazele de pericol menţionate la alineatul (2) pentru orice altă clasificare neacoperită de intrarea respectivă.

(4) Textul frazelor de pericol este în conformitate cu anexa III.

Articolul 22

Fraze de precauţie

(1) Eticheta include frazele de precauţie relevante.

(2) Frazele de precauţie sunt selectate dintre cele prevăzute în tabelele din părţile 2-5 din anexa I, în care se indică elementele de etichetare pentru fiecare clasă de pericol.

(3) Frazele de precauţie sunt selectate în conformitate cu criteriile stabilite în partea 1 din anexa IV, în care se indică frazele de pericol și utilizarea sau utilizările intenţionate sau identificate ale substanţei sau amestecului.

(4) Textul frazelor de precauţie este în conformitate cu partea 2 din anexa IV.

Articolul 23

Derogări de la cerinţele de etichetare pentru cazuri speciale

Dispoziţiile specifice privind etichetarea stabilite în secţiunea 1.3 din anexa I se aplică cu privire la următoarele:

(a) butelii de gaz transportabile;

(b) recipiente de gaz pentru propan, butan sau gaz petrolier lichefiat;

▼B

(c) aerosoli și recipiente echipate cu un dispozitiv de pulverizare sigilat și care conţin substanţe sau amestecuri clasificate ca prezentând pericol prin aspirare;

(d) metale în stare masivă, aliaje, amestecuri care conţin polimeri, amestecuri care conţin elastomeri;

(e) explozivi, astfel cum sunt menţionaţi în secţiunea 2.1 din anexa I, introduși pe piaţă în vederea obţinerii unui efect exploziv sau pirotehnic;

▼M12

(f) substanţe sau amestecuri clasificate drept corosive pentru metale dar care nu sunt clasificate în categoria „corodarea pielii” sau „lezarea gravă a ochilor” (Categoria 1).

▼B

Articolul 24

Cererea de utilizare a unei denumiri chimice alternative

(1) Producătorul, importatorul sau utilizatorul din aval al unei substanţe dintr-un amestec poate transmite agenţiei o cerere de utilizare a unei denumiri chimice alternative care se referă la substanţa respectivă din amestec, fie printr-o denumire care identifică cele mai importante grupe chimice funcţionale, fie printr-o denumire alternativă, în cazul în care substanţa corespunde criteriilor din partea 1 din anexa I și în cazul în care poate demonstra că divulgarea pe etichetă sau în fișa cu date de securitate a identităţii chimice a substanţei respective aduce atingere confidenţialităţii activităţii sale, în special drepturilor sale de proprietate intelectuală.

(2) Orice cerere menţionată la alineatul (1) din prezentul articol se întocmește în formatul menţionat la articolul 111 din Regulamentul (CE) nr. 1907/2006 și este însoţită de plata unei taxe.

Nivelul acestor taxe este stabilit de către Comisie, în conformitate cu procedura de reglementare menţionată la articolul 54 alineatul (2) din prezentul regulament.

Pentru IMM-uri se stabilește o taxă redusă.

(3) Agenţia poate solicita informaţii suplimentare de la producătorul, importatorul sau utilizatorul din aval care depune cererea, în cazul în care asemenea informaţii sunt necesare pentru luarea unei decizii. În cazul în care agenţia nu ridică nicio obiecţie în termen de șase săptămâni de la depunerea cererii sau de la primirea informaţiilor suplimentare solicitate, se consideră permisă utilizarea denumirii solicitate.

(4) În cazul în care agenţia nu admite cererea, se aplică măsurile practice menţionate la articolul 118 alineatul (3) din Regulamentul (CE) nr. 1907/2006.

(5) Agenţia informează autorităţile competente cu privire la rezultatul cererii în conformitate cu alineatul (3) sau (4) și le pune la dispoziţie informaţiile prezentate de către producător, importator sau utilizatorul din aval.

(6) În cazul în care informaţii noi arată că o denumire chimică alternativă nu oferă informaţii suficiente pentru luarea măsurilor de precauţie care se impun pentru ocrotirea sănătăţii și a siguranţei la locul de muncă și pentru a exista siguranţa că pot fi controlate riscurile legate de manipularea amestecului, agenţia își revizuiește decizia cu privire la utilizarea denumirii chimice alternative respective. Agenţia își poate retrage sau modifica decizia printr-o decizie în care se precizează denumirea chimică alternativă permisă spre utilizare. În cazul în care agenţia își retrage sau modifică decizia, se aplică măsurile practice menţionate la articolul 118 alineatul (3) din Regulamentul (CE) nr. 1907/2006.

▼B

(7) În cazul în care s-a permis utilizarea unei denumiri chimice alternative, dar clasificarea substanţei dintr-un amestec pentru care se folosește denumirea alternativă nu mai corespunde criteriilor prevăzute la secţiunea 1.4.1 din anexa I, furnizorul acelei substanţe din amestec utilizează identificatorul de produs pentru substanţa respectivă pe etichetă și în fișa cu date de securitate, în conformitate cu articolul 18, și nu denumirea chimică alternativă.

(8) În cazul substanţelor utilizate fie ca atare, fie într-un amestec, pentru care agenţia a acceptat ca fiind validă o justificare în conformitate cu articolul 10 litera (a) punctul (xi) din Regulamentul (CE) nr. 1907/2006 cu privire la informaţiile menţionate la articolul 119 alineatul (2) litera (f) sau (g) din respectivul regulament, producătorul, importatorul sau utilizatorul din aval poate utiliza pe etichetă și în fișa cu date de securitate o denumire care se face publică prin intermediul internetului. Pentru substanţele dintr-un amestec cărora nu li se mai aplică articolul 119 alineatul (2) litera (f) sau (g) din respectivul regulament, producătorul, importatorul sau utilizatorul din aval poate solicita agenţiei utilizarea unei denumiri chimice alternative astfel cum se menţionează la alineatul (1) din prezentul articol.

(9) În cazul în care furnizorul unui amestec a demonstrat, înainte de 1 iunie 2015 și în conformitate cu articolul 15 din Directiva 1999/45/CE, că divulgarea identităţii chimice a unei substanţe dintr-un amestec aduce atingere confidenţialităţii activităţii sale, atunci acesta poate utiliza în continuare denumirea alternativă convenită, în sensul prezentului regulament.

Articolul 25

Informaţii suplimentare pe etichetă

(1) În secţiunea pentru informaţii suplimentare de pe etichetă se includ mai multe fraze, în cazul în care o substanţă sau un amestec clasificat(ă) ca periculos (periculoase) are proprietăţile fizice sau proprietăţile referitoare la sănătate menţionate în secţiunile 1.1 și 1.2 din anexa II.

Frazele se formulează în conformitate cu secţiunile 1.1 și 1.2 din anexa II și cu partea 2 din anexa III.

În cazul în care o substanţă este inclusă în partea 3 din anexa VI, se includ în informaţiile suplimentare de pe etichetă toate frazele de pericol suplimentare, prevăzute pentru substanţa respectivă.

(2) În cazul în care o substanţă sau un amestec clasificat(ă) ca periculoasă (periculos) se circumscrie domeniului de aplicare al Directivei 91/414/CEE, în secţiunea pentru informaţii suplimentare de pe etichetă se include o frază de pericol.

Fraza se formulează în conformitate cu partea 4 din anexa II și cu partea 3 din anexa III la prezentul regulament.

(3) În secţiunea pentru informaţii suplimentare de pe etichetă, furnizorul poate include alte informaţii suplimentare decât cele menţionate la alineatele (1) și (2), cu condiţia ca aceste informaţii să nu îngreuneze procesul de identificare a elementelor de etichetare menţionate la articolul 17 alineatul (1) literele (a)-(g), să furnizeze mai multe detalii, precum și să nu contrazică sau să pună la îndoială valabilitatea informaţiilor specificate prin respectivele elemente.

(4) Termenii „netoxic”, „nedăunător”, „nepoluant”, „ecologic”, sau alţi termeni care indică faptul că substanţa sau amestecul nu este periculoasă (periculos), sau orice alt termen care nu respectă clasificarea substanţei sau a amestecului în cauză, nu trebuie să apară pe eticheta sau pe ambalajul niciunei substanţe sau amestec.

▼M2

_____

▼B

(6) În cazul în care un amestec conţine orice fel de substanţă clasificată ca periculoasă, acesta se etichetează în conformitate cu partea 2 din anexa II.

Frazele se formulează în conformitate cu partea 3 din anexa III și sunt incluse în secţiunea cu informaţii suplimentare de pe etichetă.

Eticheta include, de asemenea, identificatorul de produs menţionat la articolul 18, precum și numele, adresa și numărul de telefon ale furnizorului amestecului.

▼M21

(7) În cazul în care, în conformitate cu anexa VIII, transmiţătorul creează un identificator unic de formulă, acesta trebuie să fie inclus în informaţiile suplimentare de pe etichetă în conformitate cu dispoziţiile secţiunii 5 din partea A a anexei respective.

▼B

Articolul 26

Principiile de prioritate pentru pictogramele de pericol

(1) În cazul în care clasificarea unei substanţe sau a unui amestec ar avea drept rezultat mai mult de o pictogramă de pericol pe etichetă, se aplică următoarele principii de prioritate, pentru a se reduce numărul de pictograme de pericol necesare:

(a) în cazul în care se aplică pictograma de pericol „GHS01”, utilizarea pictogramelor de pericol „GHS02” și „GHS03” este facultativă, cu excepţia cazurilor în care este obligatoriu să se folosească mai mult decât una dintre aceste pictograme de pericol;

(b) în cazul în care se aplică pictograma de pericol „GHS06”, pictograma de pericol „GHS07” nu mai apare pe etichetă;

(c) în cazul în care se aplică pictograma de pericol „GHS05”, pictograma de pericol „GHS07” nu mai apare pe etichetă atunci când este atribuită pentru iritarea pielii sau pentru iritarea ochilor;

(d) în cazul în care se aplică pictograma de pericol „GHS08” pentru sensibilizarea căilor respiratorii, pictograma de pericol „GHS07” nu mai apare pe etichetă atunci când este atribuită pentru sensibilizarea pielii, pentru iritarea pielii sau pentru iritarea ochilor;

▼M2

(e) dacă se aplică pictogramele de pericol „GHS02” sau „GHS06”, utilizarea pictogramei de pericol „GHS04” este opţională.

▼B

(2) În cazul în care clasificarea unei substanţe sau a unui amestec ar avea drept rezultat mai mult de o pictogramă de pericol pentru aceeași clasă de pericol, eticheta include pictograma de pericol care corespunde categoriei de pericol celei mai grave, pentru fiecare clasă de pericole vizată.

Pentru substanţele care sunt incluse în partea 3 din anexa VI și care fac și obiectul clasificării în conformitate cu titlul II, eticheta include pictograma de pericol care corespunde categoriei de pericol celei mai grave, pentru fiecare clasă de pericole relevantă.

Articolul 27

Principiile de prioritate pentru frazele de pericol

În cazul în care o substanţă sau un amestec este clasificat(ă) în mai multe clase de pericol sau diferenţieri ale unei clase de pericol, toate frazele de pericol care rezultă din clasificare apar pe etichetă, cu excepţia cazului în care este vorba de o duplicare sau de o redundanţă evidentă.

▼B

Articolul 28

Principiile de prioritate pentru frazele de precauţie

(1) În cazul în care atribuirea frazelor de precauţie are ca rezultat anumite fraze de precauţie care sunt clar redundante sau inutile, având în vedere substanţa, amestecul sau ambalajul în cauză, astfel de fraze sunt omise de pe etichetă.

(2) În cazul în care substanţa sau amestecul este livrată (livrat) publicului larg, apare pe etichetă o frază de precauţie referitoare la eliminarea substanţei sau amestecului, precum și la eliminarea ambalajului în cauză, cu excepţia cazului în care acest lucru nu este necesar în conformitate cu articolul 22.

În toate celelalte cazuri, nu este necesară o frază de precauţie referitoare la eliminare, în cazul în care este clar că eliminarea substanţei, amestecului sau ambalajului nu prezintă un pericol pentru sănătatea umană sau pentru mediu.

(3) Pe etichetă apar cel mult șase fraze de precauţie, dacă nu este altfel necesar, pentru a reflecta natura și gravitatea pericolelor.

Articolul 29

Derogări de la cerinţele de etichetare și ambalare

(1) În cazul în care ambalajul unei substanţe sau al unui amestec are o astfel de formă sau de dimensiune sau este atât de mic încât este imposibil să se respecte cerinţele articolului 31 cu privire la eticheta scrisă în limbile statului membru în care substanţa sau amestecul se introduce pe piaţă, elementele de etichetare necesare în conformitate cu articolul 17 alineatul (2) primul paragraf sunt prevăzute în conformitate cu secţiunea 1.5.1 din anexa I.

(2) În cazul în care nu se pot furniza toate informaţiile pe etichetă, în modul indicat la alineatul (1), informaţiile pentru etichetă pot fi reduse, în conformitate cu secţiunea 1.5.2 din anexa I.

(3) În cazul în care substanţa sau amestecul menţionat(ă) în partea 5 din anexa II se livrează publicului larg fără ambalaj, acestea vor fi însoţite de o copie a elementelor de etichetare, în conformitate cu articolul 17.

(4) Pentru anumite amestecuri clasificate ca fiind periculoase pentru mediu, pot fi stabilite derogări de la anumite dispoziţii privind etichetarea referitoare la mediu sau pot fi stabilite dispoziţii speciale în conformitate cu procedura menţionată la articolul 53, atunci când se poate demonstra că ar exista o diminuare a impactului asupra mediului. Aceste derogări sau dispoziţii speciale sunt definite în partea 2 din anexa II.

▼M21

(4a) În cazul în care, în conformitate cu anexa VIII, transmiţătorul creează un identificator unic de formulă, transmiţătorul poate alege să îl prezinte în alt mod, permis în dispoziţiile secţiunii 5 din partea A a anexei respective, în loc de a include identificatorul respectiv în informaţiile suplimentare de pe etichetă.

▼B

(5) Comisia poate cere agenţiei să pregătească și să transmită Comisiei propuneri suplimentare de derogare de la obligaţiile de etichetare și ambalare.

▼B

Articolul 30

Actualizarea informaţiilor de pe etichete

(1) Furnizorul unei substanţe sau al unui amestec se asigură că eticheta este actualizată, fără întârziere, în urma oricărei modificări survenite în clasificarea sau etichetarea substanţei sau amestecului în cauză atunci când noua încadrare de pericol este mai gravă sau în cazul în care sunt necesare elemente de etichetare suplimentare noi, în temeiul articolului 25, ţinându-se seama de natura modificării în ceea ce privește protecţia sănătăţii umane și a mediului. Furnizorii cooperează, în conformitate cu articolul 4 alineatul (9), în vederea efectuării, fără întârziere, a modificărilor de pe etichetă.

(2) În cazul în care sunt necesare modificări de etichetare, altele decât cele menţionate la alineatul (1), furnizorul se asigură că eticheta este actualizată în termen de 18 luni.

(3) Furnizorul unei substanţe sau al unui amestec care se circumscriu domeniului de aplicare al Directivei 91/414/CEE sau al Directivei 98/8/CE actualizează eticheta în conformitate cu directivele respective.

CAPITOLUL 2

Aplicarea etichetelor

Articolul 31

Reguli generale pentru aplicarea etichetelor

(1) Etichetele trebuie să fie bine fixate pe una sau mai multe din suprafeţele ambalajului care conţine direct substanţa sau amestecul și trebuie să poată fi citite orizontal când pachetul este așezat în poziţie normală.

(2) Culoarea și prezentarea oricărei etichete trebuie să fie de așa natură încât pictograma de pericol să se evidenţieze clar.

(3) Elementele de etichetare menţionate la articolul 17 alineatul (1) trebuie să fie marcate în mod lizibil, fără posibilitate de ștergere. Acestea se evidenţiază clar pe fundal, au o dimensiune adecvată și prezintă o spaţiere suficientă pentru a fi ușor de citit.

(4) Forma, culoarea și dimensiunea unei pictograme de pericol, precum și dimensiunile etichetei, sunt cele stabilite în secţiunea 1.2.1 din anexa I.

(5) Nu se impune o etichetă în cazul în care elementele de etichetare menţionate la articolul 17 alineatul (1) figurează clar pe ambalajul propriu-zis. În asemenea cazuri, cerinţele prezentului capitol aplicabile etichetei se aplică informaţiilor care se înscriu pe ambalaj.

Articolul 32

Amplasarea informaţiilor pe etichetă

(1) Pictogramele de pericol, cuvintele de avertizare, frazele de pericol și frazele de precauţie trebuie să fie amplasate împreună pe etichetă.

(2) Furnizorul poate decide ordinea frazelor de pericol de pe etichetă. Cu toate acestea, sub rezerva alineatului (4), toate frazele de pericol se grupează pe etichetă în funcţie de limbă.

Furnizorul poate decide ordinea frazelor de precauţie pe etichetă. Cu toate acestea, sub rezerva alineatului (4), toate frazele de precauţie se grupează pe etichetă în funcţie de limbă.

▼B

(3) Grupele de fraze de pericol și ale celor de precauţie, menţionate la alineatul (2), se amplasează împreună pe etichetă în funcție de limbă.

(4) Informaţiile suplimentare sunt amplasate în secţiunea pentru informaţii suplimentare de pe etichetă, menţionată la articolul 25 și se amplasează împreună cu celelalte elemente de etichetare menţionate la articolul 17 alineatul (1) literele (a)-(g).

(5) Pe lângă folosirea ei în pictogramele de pericol, culoarea poate fi utilizată și pe alte suprafeţe ale etichetei pentru a pune în aplicare cerinţele speciale privind etichetarea.

(6) Elementele de etichetare care rezultă din cerinţele prevăzute în alte acte comunitare se amplasează în secţiunea pentru informaţii suplimentare de pe etichetă, menţionată la articolul 25.

Articolul 33

Reguli specifice pentru etichetarea ambalajului exterior, a ambalajului interior și a ambalajului unic

(1) În cazul în care un pachet este format dintr-un ambalaj interior și un ambalaj exterior, împreună cu orice alt fel de ambalaj intermediar, iar ambalajul exterior respectă dispoziţiile de etichetare în conformitate cu regulile privind transportul mărfurilor periculoase, ambalajul interior și orice ambalaj intermediar se etichetează în conformitate cu prezentul regulament. Ambalajul exterior poate fi etichetat, de asemenea, în conformitate cu prezentul regulament. În cazul în care pictograma (pictogramele) de pericol prevăzută (prevăzute) de prezentul regulament se referă la același pericol ca și regulile privind transportul mărfurilor periculoase, pictograma (pictogramele) de pericol prevăzută (prevăzute) de prezentul regulament nu mai trebuie să apară pe ambalajul exterior.

(2) În cazul în care ambalajul exterior al unui pachet nu trebuie să corespundă cerinţelor de etichetare în conformitate cu regulile privind transportul mărfurilor periculoase, atât ambalajul exterior, cât și cel interior, inclusiv orice ambalaj intermediar, se etichetează în conformitate cu prezentul regulament. Cu toate acestea, în cazul în care ambalajul exterior permite să se vadă clar etichetele de pe ambalajul interior sau de pe cel intermediar, ambalajul exterior nu mai trebuie să fie etichetat.

(3) Ambalajele unice care corespund cerinţelor de etichetare în conformitate cu regulile privind transportul mărfurilor periculoase se etichetează atât în conformitate cu prezentul regulament, cât și cu regulile privind transportul mărfurilor periculoase. În cazul în care pictograma (pictogramele) de pericol prevăzută (prevăzute) de prezentul regulament se referă la același pericol ca și regulile privind transportul mărfurilor periculoase, pictograma (pictogramele) de pericol prevăzută (prevăzute) de prezentul regulament nu mai trebuie să apară.

Articolul 34

Raport privind comunicarea cu privire la utilizarea în condiţii de siguranţă a chimicalelor

(1) Până la 20 ianuarie 2012, agenţia efectuează un studiu privind comunicarea de informaţii publicului larg cu privire la utilizarea în condiţii de siguranţă a substanţelor și a amestecurilor și la posibila necesitate de a se include informaţii suplimentare pe etichete. Studiul respectiv se realizează în urma consultărilor cu autorităţile competente și cu părţile interesate și se bazează, după caz, pe cele mai bune practici relevante.

▼B

(2) Fără a aduce atingere regulilor de etichetare prevăzute în prezentul titlu, Comisia prezintă Parlamentului European și Consiliului un raport pe baza studiului menţionat la alineatul (1) și, în cazul în care este justificat, prezintă o propunere de modificare a prezentului regulament.

TITLUL IV

AMBALAJELE

Articolul 35

Ambalajele

(1) Ambalajele care conţin substanţe sau amestecuri periculoase respectă următoarele cerinţe:

(a) ambalajele să fie proiectate și realizate în așa fel încât să împiedice orice pierdere de conţinut, cu excepţia cazurilor în care sunt prescrise alte dispozitive de siguranţă mai specifice;

(b) materialele de confecţie a ambalajelor și a sistemelor de închidere să nu fie susceptibile de a fi atacate de conţinut, nici să formeze cu acesta compuși periculoși;

(c) ambalajele și sistemele de închidere să fie rezistente și solide, astfel încât să fie exclusă orice posibilitate de pierdere de produs și să îndeplinească criteriile de siguranţă în condiţii normale de manipulare;

(d) ambalajele prevăzute cu un sistem de închidere demontabil să fie proiectate în așa fel încât ambalajul să poată fi reînchis de mai multe ori, fără pierdere de conţinut.

(2) Ambalajele care conţin o substanţă sau un amestec periculos, livrat publicului larg, trebuie să nu aibă o formă sau un aspect care să atragă ori să stârnească curiozitatea activă a copiilor, sau care să inducă în eroare consumatorii și, de asemenea, trebuie să nu aibă o prezentare similară sau un aspect utilizat(ă) pentru produsele alimentare sau pentru hrana pentru animale sau pentru produsele cosmetice ori medicinale, care să inducă în eroare consumatorii.

În cazul în care ambalajul conţine o substanţă sau un amestec care îndeplinește cerinţele de la secţiunea 3.1.1 din anexa II, acesta trebuie să aibă un sistem de închidere rezistent la deschiderea de către copii, în conformitate cu secţiunile 3.1.2, 3.1.3 și 3.1.4.2 din anexa II.

În cazul în care ambalajul conţine o substanţă sau un amestec care îndeplinește cerinţele de la secţiunea 3.2.1 din anexa II, acesta trebuie să fie prevăzut cu un dispozitiv de avertizare tactilă a pericolelor, în conformitate cu secţiunea 3.2.2 din anexa II.

▼M10

În cazul în care un detergent lichid de rufe destinat consumatorilor, astfel cum este definit la articolul 2 alineatul (1a) din Regulamentul (CE) nr. 648/2004 al Parlamentului European și al Consiliului ([1]), este prezentat într-un ambalaj solubil de unică folosinţă, se aplică cerinţele suplimentare din anexa II secţiunea 3.3.

▼B

(3) Ambalajul substanţelor și amestecurilor este considerat corespunzător cerinţelor de la alineatul (1) literele (a), (b) și (c) atunci când se conformează cerinţelor aplicabile pentru transportul aerian, rutier, feroviar sau pe căi navigabile interioare al mărfurilor periculoase.

([1]) Regulamentul (CE) nr. 648/2004 al Parlamentului European și al Consiliului din 31 martie 2004 privind detergenţii (JO L 104, 8.4.2004, p. 1).

▼B

TITLUL V

ARMONIZAREA CLASIFICĂRII ȘI ETICHETĂRII SUBSTANȚELOR ȘI INVENTARUL DE CLASIFICARE ȘI ETICHETARE

CAPITOLUL 1

Stabilirea clasificării și etichetării armonizate ale substanţelor

Articolul 36

Armonizarea clasificării şi etichetării substanţelor

(1) O substanţă care îndeplinește criteriile stabilite în anexa I cu privire la următoarele aspecte face, în mod normal, obiectul clasificării și etichetării armonizate, în conformitate cu articolul 37:

(a) sensibilizarea căilor respiratorii, categoria 1 (anexa I secţiunea 3.4);

(b) mutagenicitatea celulelor embrionare, categoriile 1A, 1B sau 2 (anexa I secţiunea 3.5);

(c) cancerigenitate, categoriile 1A, 1B sau 2 (anexa I secţiunea 3.6);

(d) toxicitatea pentru reproducere, categoriile 1A, 1B sau 2 (anexa I secţiunea 3.7).

(2) O substanţă care reprezintă o substanţă activă în înţelesul Directivei 91/414/CEE sau al Directivei 98/8/CE face, în mod normal, obiectul clasificării și etichetării armonizate. Pentru astfel de substanţe se aplică procedurile prevăzute la articolul 37 alineatele (1), (4), (5) și (6).

(3) În cazul în care o substanţă îndeplinește criteriile pentru alte clase de pericol sau alte diferenţieri decât cele menţionate la alineatul (1) și nu intră sub incidenţa alineatului (2), în anexa VI se pot adăuga, de asemenea, o clasificare și o etichetare armonizate în conformitate cu articolul 37, după caz, dacă se oferă o justificare care să demonstreze necesitatea unei asemenea acţiuni la nivel comunitar.

Articolul 37

Procedura pentru armonizarea clasificării și etichetării substanţelor

(1) O autoritate competentă a unui stat membru poate să prezinte agenţiei o propunere de clasificare și etichetare armonizate a substanţelor și, dacă este cazul, de limite de concentraţie specifice sau factori M, sau o propunere de revizuire a acestora.

Propunerea respectă formatul stabilit în partea 2 din anexa VI și conţine informaţiile relevante prevăzute în partea 1 din anexa VI.

(2) Un producător, importator sau utilizator din aval al unei substanţe poate prezenta agenţiei o propunere de clasificare și etichetare armonizate a substanţei în cauză și, dacă este cazul, poate propune limite de concentraţie specifice sau factori M, cu condiţia să nu existe nicio intrare în partea 3 din anexa VI pentru o asemenea substanţă, referitoare la clasa de pericol sau la diferenţierea, acoperită de propunerea în cauză.

Propunerea se redactează în conformitate cu părţile relevante din secţiunile 1, 2 și 3 din anexa I la Regulamentul (CE) nr. 1907/2006 și respectă formatul stabilit în partea B a raportului privind siguranţa chimică din secţiunea 7 a anexei menţionate. Aceasta conţine informaţiile relevante prevăzute în partea 1 din anexa VI la prezentul regulament. Se aplică articolul 111 din Regulamentul (CE) nr. 1907/2006.

▼B

(3) În cazul în care propunerea producătorului, importatorului sau utilizatorului din aval se referă la clasificarea și etichetarea armonizate a unei substanţe, în conformitate cu articolul 36 alineatul (3), propunerea este însoţită de plata taxei stabilite de Comisie, în conformitate cu procedura de reglementare menţionată la articolul 54 alineatul (2).

(4) Comitetul de evaluare a riscurilor din cadrul agenţiei, instituit în temeiul articolului 76 alineatul (1) litera (c) din Regulamentul (CE) nr. 1907/2006 adoptă un aviz cu privire la orice propunere prezentată în baza alineatelor (1) sau (2), în termen de 18 luni de la primirea propunerii, acordând părţilor interesate posibilitatea de a-și face cunoscute comentariile. Agenţia transmite avizul în cauză și orice comentarii Comisiei.

▼M20

(5) Comisia adoptă, fără întârzieri nejustificate, acte delegate, în conformitate cu articolul 53a, în cazul în care constată că armonizarea clasificării și a etichetării substanţei în cauză este corespunzătoare, în vederea modificării anexei VI prin includerea substanţei respective, împreună cu elementele relevante de clasificare și de etichetare, în anexa VI partea 3 tabelul 3.1 și, dacă este cazul, a limitelor de concentraţie specifice sau a factorilor M.

O intrare corespunzătoare este inclusă în anexa VI partea 3 tabelul 3.2, în baza aceloraşi condiţii, până la 31 mai 2015.

În cazul armonizării clasificării și a etichetării substanţelor, dacă motive imperative de urgenţă impun acest lucru, actelor delegate adoptate în temeiul prezentului alineat li se aplică procedura prevăzută la articolul 53b.

▼B

(6) Producătorii, importatorii și utilizatorii din aval care deţin informaţii noi care ar putea conduce la o schimbare a clasificării armonizate și a elementelor de etichetare ale unei substanţe din partea 3 din anexa VI înaintează o propunere în conformitate cu alineatul (2) paragraful al doilea autorităţii competente din unul dintre statele membre în care substanţa este introdusă pe piaţă.

Articolul 38

Conţinutul avizelor și deciziilor referitoare la clasificarea și etichetarea armonizate din partea 3 din anexa VI; accesibilitatea informaţiilor

(1) Orice aviz menţionat la articolul 37 alineatul (4) și orice decizie luată în conformitate cu articolul 37 alineatul (5) menţionează, pentru fiecare substanţă, cel puţin următoarele:

(a) identitatea substanţei, astfel cum se precizează în secţiunile 2.1-2.3.4 din anexa VI la Regulamentul (CE) nr. 1907/2006;

(b) clasificarea substanţei, menţionate la articolul 36, inclusiv o expunere de motive;

(c) limitele de concentraţie specifice sau factorii M, dacă este cazul;

(d) elementele de etichetare ale substanţei, precizate la articolul 17 alineatul (1) literele (d), (e) și (f), împreună cu orice alte fraze de pericol suplimentare pentru substanţa respectivă, stabilite în conformitate cu articolul 25 alineatul (1);

▼B

(e) orice alt parametru, care să permită realizarea unei evaluări a pericolului pentru sănătate sau pentru mediu prezentat de amestecurile care conţin substanţa periculoasă în cauză sau de substanţele care conţin substanţe periculoase cum ar fi impurităţi, aditivi și componenţi, identificate, dacă este relevant.

(2) Atunci când se pune la dispoziţia publicului un aviz sau o decizie, în conformitate cu articolul 37 alineatele (4) și (5) din prezentul regulament, se aplică articolul 118 alineatul (2) și articolul 119 din Regulamentul (CE) nr. 1907/2006.

CAPITOLUL 2

Inventarul de clasificare și etichetare

Articolul 39

Domeniul de aplicare

Prezentul capitol se aplică pentru:

(a) substanţele care fac obiectul înregistrării în conformitate cu Regulamentul (CE) nr. 1907/2006;

(b) substanţele circumscrise domeniului de aplicare a articolului 1 și care întrunesc condiţiile de clasificare ca fiind periculoase, introduse pe piaţă fie ca atare, fie într-un amestec, peste limitele de concentraţie specificate în prezentul regulament sau în Directiva 1999/45/CE, atunci când este cazul, având drept rezultat clasificarea amestecului ca periculos.

Articolul 40

Obligaţia de a notifica agenţia

(1) Orice producător sau importator, sau grup de producători sau de importatori [denumiţi în continuare „notificator(i)”], care introduce pe piaţă o substanţă menţionată la articolul 39, notifică agenţiei următoarele informaţii pentru a fi incluse în inventarul menţionat la articolul 42:

(a) identitatea notificatorului sau a notificatorilor responsabil(i) pentru introducerea pe piaţă a substanţei sau substanţelor, astfel cum se precizează în secţiunea 1 din anexa VI la Regulamentul (CE) nr. 1907/2006;

(b) identitatea substanţei sau a substanţelor, astfel cum se precizează în secţiunile 2.1-2.3.4 din anexa VI la Regulamentul (CE) nr. 1907/2006;

(c) clasificarea substanţei sau a substanţelor, în conformitate cu articolul 13;

(d) în cazul în care o substanţă a fost clasificată ţinând seama de unele, dar nu de toate clasele de pericol sau de diferenţieri, o indicaţie dacă acest fapt se datorează lipsei de informaţii, unor informaţii neconcludente sau unor informaţii care sunt concludente, dar insuficiente pentru clasificare;

(e) limitele de concentraţie specifice sau factorii M, după caz, în conformitate cu articolul 10 din prezentul regulament, împreună cu o justificare folosind părţile relevante din secţiunile 1, 2 și 3 din anexa I la Regulamentul (CE) nr. 1907/2006;

(f) elementele de etichetare pentru substanţă sau substanţe, precizate la articolul 17 alineatul (1) literele (d), (e) și (f), împreună cu orice alte fraze de pericol suplimentare pentru substanţa sau substanţele în cauză, stabilite în conformitate cu articolul 25 alineatul (1).

▼B

Informaţiile menţionate la literele (a)-(f) nu se notifică în cazul în care au fost prezentate agenţiei ca parte a unei înregistrări în temeiul Regulamentului (CE) nr. 1907/2006, sau dacă au fost deja notificate de către respectivul notificator.

Notificatorul prezintă aceste informaţii în formatul menţionat în temeiul articolului 111 din Regulamentul (CE) nr. 1907/2006.

(2) Informaţiile de la alineatul (1) se actualizează și se notifică agenţiei de către notificatorul respectiv atunci când, ca urmare a revizuirii articolului 15 alineatul (1), a fost luată o decizie de schimbare a clasificării și etichetării substanţei.

(3) Substanţele introduse pe piaţă începând cu 1 decembrie 2010 se notifică, în conformitate cu alineatul (1), în termen de o lună de la introducerea lor pe piaţă.

Cu toate acestea, pentru substanţele introduse pe piaţă înainte de 1 decembrie 2010, notificările se pot efectua, în conformitate cu alineatul (1), anterior datei respective.

Articolul 41

Intrări agreate

În cazul în care notificarea în temeiul articolului 40 alineatul (1) conduce la apariţia, în inventarul menţionat la articolul 42, a unor intrări diferite pentru aceeași substanţă, notificatorii și solicitanţii înregistrării depun toate eforturile pentru a ajunge la un acord cu privire la intrarea agreată spre a fi inclusă în inventar. Notificatorii informează agenţia în consecinţă.

Articolul 42

Inventarul de clasificare și etichetare

(1) Agenţia întocmește și păstrează un inventar de clasificare și etichetare sub forma unei baze de date.

În inventar se includ informaţiile notificate în temeiul articolului 40 alineatul (1), precum și informaţiile transmise ca parte a înregistrărilor în conformitate cu Regulamentul (CE) nr. 1907/2006.

Informaţiile din inventar care corespund informaţiilor menţionate la articolul 119 alineatul (1) din Regulamentul (CE) nr. 1907/2006 sunt accesibile publicului. Agenţia acordă acces la celelalte informaţii despre fiecare substanţă din inventar notificatorilor și solicitanţilor înregistrării care au trimis informaţii despre substanţa respectivă în conformitate cu articolul 29 alineatul (1) din Regulamentul (CE) nr. 1907/2006. Agenţia acordă acces la astfel de informaţii altor părţi sub rezerva dispoziţiilor articolului 118 din regulamentul în cauză.

(2) Agenţia actualizează inventarul la data primirii unor informaţii actualizate, în conformitate cu articolul 40 alineatul (2) sau cu articolul 41.

(3) Pe lângă informaţiile menţionate la alineatul (1), agenţia include, după caz, următoarele informaţii pentru fiecare intrare:

(a) dacă, cu privire la intrarea respectivă, există o clasificare și o etichetare armonizate la nivelul Comunităţii, prin includerea în partea 3 din anexa VI;

(b) dacă, cu privire la intrarea respectivă, există o intrare comună a unor solicitanţi ai înregistrării aceleiași substanţe, astfel cum se menţionează la articolul 11 alineatul (1) din Regulamentul (CE) nr. 1907/2006;

▼B

(c) atunci când este vorba despre o intrare agreată de comun acord între doi sau mai mulţi notificatori ori solicitanţi ai înregistrării în conformitate cu articolul 41;

(d) dacă intrarea diferă de altă intrare din inventar pentru aceeași substanţă.

Informaţiile menţionate la litera (a) se actualizează, în cazul în care se ia o decizie, în conformitate cu articolul 37 alineatul (5).

TITLUL VI

AUTORITĂŢILE COMPETENTE ȘI CONTROLUL RESPECTĂRII LEGISLAŢIEI

Articolul 43

Desemnarea autorităţilor competente și a autorităţilor de control privind respectarea legislaţiei și cooperarea între aceste autorităţi

Statele membre desemnează autoritatea competentă sau autorităţile competente responsabile de propunerile pentru clasificarea și etichetarea armonizate și autorităţile responsabile de controlul respectării obligaţiilor stabilite în prezentul regulament.

Autorităţile competente și autorităţile responsabile de controlul privind respectarea legislaţiei cooperează între ele pentru îndeplinirea sarcinilor lor în conformitate cu prezentul regulament și acordă autorităţilor corespunzătoare ale altor state membre tot sprijinul necesar și util în acest scop.

Articolul 44

Biroul de asistenţă

Statele membre înființează birouri naţionale de asistenţă pentru a oferi consultanţă producătorilor, importatorilor, distribuitorilor, utilizatorilor din aval și altor părţi interesate privind responsabilităţile și obligaţiile acestora în temeiul prezentului regulament.

Articolul 45

Desemnarea organismelor responsabile de primirea informaţiilor referitoare la răspunsul în situaţii de urgenţă privind sănătatea

(1) Statele membre desemnează unul sau mai multe organisme responsabile de primirea informaţiilor relevante de la importatorii și utilizatorii din aval care introduc amestecuri pe piaţă, în special în vederea formulării măsurilor preventive și curative, în special în situaţii de urgenţă privind sănătatea. Aceste informaţii includ compoziţia chimică a amestecurilor introduse pe piaţă și clasificate ca fiind periculoase în temeiul efectelor fizice sau asupra sănătăţii, inclusiv identitatea chimică a substanţelor din amestecuri pentru care o cerere de utilizare a unei denumiri chimice alternative a fost acceptată de către agenţie în conformitate cu articolul 24.

(2) Organismele desemnate oferă toate garanţiile cerute pentru păstrarea confidenţialităţii informaţiilor primite. Astfel de informaţii pot fi utilizate numai pentru:

(a) îndeplinirea cerinţelor medicale prin formularea unor măsuri preventive și curative, în special în eventualitatea unui caz de urgenţă;

și

▼B

(b) la cererea statului membru, realizarea de analize statistice pentru a identifica unde pot fi necesare măsuri îmbunătăţite de gestionare a riscului.

Informaţiile nu se utilizează în alte scopuri.

(3) Organismele desemnate dispun de toate informaţiile solicitate de la importatorii și utilizatorii din aval, responsabili de comercializare, pentru a îndeplini sarcinile care le-au fost conferite.

▼M20

(4) Comisia este împuternicită să adopte acte delegate în conformitate cu articolul 53a în ceea ce privește modificarea anexei VIII în vederea armonizării suplimentare a informaţiilor referitoare la răspunsul în situaţii de urgenţă privind sănătatea și la măsurile de precauţie, în urma consultării părţilor interesate relevante, precum Asociaţia europeană a centrelor antitoxice și a toxicologilor clinicieni (EAPCCT).

▼B

Articolul 46

Controlul respectării legislaţiei și raportarea

(1) Statele membre iau toate măsurile necesare, inclusiv menţinerea unui sistem de controale oficiale, pentru a garanta că substanţele și amestecurile nu sunt introduse pe piaţă decât dacă au fost clasificate, etichetate, notificate și ambalate în conformitate cu prezentul regulament.

(2) Statele membre prezintă un raport agenţiei la fiecare cinci ani, până la data de 1 iulie, asupra rezultatelor controalelor oficiale și a altor măsuri de conformare care au fost adoptate. Primul raport se transmite până la 20 ianuarie 2012. Rapoartele în cauză sunt puse de către agenţie la dispoziţia Comisiei, care le ia în considerare pentru raportul său în conformitate cu articolul 117 din Regulamentul (CE) nr. 1907/2006.

(3) Forumul menţionat la articolul 76 alineatul (1) litera (f) din Regulamentul (CE) nr. 107/2006 execută sarcinile precizate în articolul 77 alineatul (4) literele (a)-(g) din Regulamentul (CE) nr. 1907/2006, în ceea ce privește controlul respectării prezentului regulament.

Articolul 47

Sancţiuni în cazul nerespectării

Statele membre introduc sancţiuni pentru nerespectarea prezentului regulament și iau toate măsurile necesare pentru a asigura aplicarea prezentului regulament. Sancţiunile trebuie să fie eficace, proporţionale și disuasive. Până la 20 iunie 2010, statele membre informează Comisia cu privire la dispoziţiile referitoare la sancţiuni, precum și, ulterior, cu privire la orice modificare a acestora, în cel mai scurt termen.

▼B

TITLUL VII

DISPOZIȚII COMUNE ȘI FINALE

Articolul 48

Publicitate

(1) Orice publicitate pentru o substanţă clasificată ca fiind periculoasă menţionează clasele ori categoriile de pericol avute în vedere.

(2) Orice publicitate pentru un amestec clasificat ca fiind periculos sau reglementat de articolul 25 alineatul (6), care permite unei persoane particulare să încheie un contract de achiziţie fără a vedea în prealabil eticheta, menţionează tipul sau tipurile de pericol indicate pe etichetă.

Dispoziţiile primului paragraf nu aduc atingere Directivei 97/7/CE a Parlamentului European și a Consiliului din 20 mai 1997 privind protecţia consumatorilor în materie de contracte de vânzare la distanţă ([1]).

Articolul 49

Obligaţia de a păstra informaţiile și cererile de informaţii

(1) Furnizorul colectează și pune la dispoziţie toate informaţiile utilizate de furnizorul respectiv în vederea clasificării și etichetării, în conformitate cu prezentul regulament, timp de cel puţin 10 ani după ce substanţa sau amestecul a fost livrat ultima dată de către respectivul furnizor.

Furnizorul păstrează informaţiile în cauză împreună cu informaţiile cerute la articolul 36 din Regulamentul (CE) nr. 1907/2006.

(2) În cazul în care furnizorul își încetează activitatea, sau își transferă o parte din operaţiuni sau toate operaţiunile către un terţ, obligaţiile stabilite la alineatul (1) îi revin, în locul furnizorului, părţii responsabile pentru lichidarea întreprinderii furnizorului sau care își asumă responsabilitatea pentru introducerea pe piaţă a substanţei sau a amestecului în cauză.

(3) Autoritatea competentă sau autorităţile de control ale unui stat membru în care este stabilit furnizorul sau agenţia pot solicita furnizorului să prezinte orice informaţii menţionate la alineatul (1) primul paragraf.

Cu toate acestea, în cazul în care informaţiile în cauză se află la dispoziţia agenţiei ca parte a unei înregistrări în conformitate cu Regulamentul (CE) nr. 1907/2006 sau ca parte a unei notificări în conformitate cu articolul 40 din prezentul regulament, agenţia folosește informaţiile în cauză, iar autoritatea se adresează agenţiei.

Articolul 50

Sarcinile agenţiei

(1) Agenţia oferă statelor membre și instituţiilor Comunităţii cea mai bună consultanţă ştiinţifică și tehnică cu putinţă pe probleme legate de chimicale care sunt de competenţa sa și care îi este solicitată în conformitate cu prezentul regulament.

([1]) JO L 144, 4.6.1997, p. 19.

▼B

(2) Secretariatul agenţiei:

(a) furnizează industriei instrumente și ghiduri tehnice și ştiinţifice, după caz, privind modul de îndeplinire a obligaţiilor prevăzute în prezentul regulament;

(b) furnizează autorităţilor competente ghiduri tehnice și ştiinţifice privind punerea în aplicare a prezentului regulament și sprijină birourile de asistenţă înfiinţate de statele membre în conformitate cu articolul 44.

Articolul 51

Clauza de liberă circulaţie

Din motive legate de clasificarea, etichetarea și ambalarea substanţelor și amestecurilor în înţelesul prezentului regulament, statele membre nu interzic, nu restricţionează și nu împiedică introducerea pe piaţă a substanţelor sau amestecurilor care îndeplinesc cerinţele prezentului regulament și, dacă este cazul, ale actelor comunitare adoptate odată cu punerea în aplicare a prezentului regulament.

Articolul 52

Clauza de salvgardare

(1) În cazul în care un stat membru are motive întemeiate pentru a considera că o substanţă sau un amestec, deși îndeplinește cerinţele prezentului regulament, constituie un risc major pentru sănătatea umană sau pentru mediu din cauza clasificării, etichetării sau ambalării, poate lua măsuri provizorii adecvate. Statul membru informează imediat Comisia, agenţia și celelalte state membre, motivându-și decizia.

(2) În termen de 60 de zile de la primirea informaţiei din partea statului membru, Comisia, în conformitate cu procedura de reglementare menţionată la articolul 54 alineatul (2), fie autorizează măsura provizorie, pentru o perioadă de timp stabilită în decizie, fie solicită statului membru să revoce măsura provizorie.

(3) În cazul autorizării unei măsuri de salvgardare privind clasificarea sau etichetarea unei substanţe, menţionate la alineatul (2), autoritatea competentă a statului membru în cauză, trimite agenţiei, în conformitate cu procedura stabilită la articolul 37, o propunere pentru o clasificare și o etichetare armonizate, în termen de trei luni de la data deciziei Comisiei.

Articolul 53

Adaptări la progresul tehnic și ştiinţific

▼M20

(1) Comisia este împuternicită să adopte acte delegate în conformitate cu articolul 53a în ceea ce privește modificarea articolului 6 alineatul (5), a articolului 11 alineatul (3), a articolelor 12 și 14, a articolului 18 alineatul (3) litera (b), a articolului 23, a articolelor 25-29, a articolului 35 alineatul (2) al doilea și al treilea paragraf, precum și a anexelor I-VIII în vederea adaptării acestora la progresele tehnice și ştiinţifice, ţinând seama în mod adecvat de dezvoltarea ulterioară a GHS, în special de orice modificări aduse de ONU în ceea ce privește utilizarea informaţiilor privind amestecuri similare, precum și de evoluţiile programelor chimice recunoscute la nivel internaţional și de datele provenite din bazele de date referitoare la accidente.

Dacă motive imperative de urgenţă impun acest lucru, actelor delegate adoptate în temeiul prezentului alineat li se aplică procedura prevăzută la articolul 53b.

▼B

(2) În maniera adecvată rolului pe care îl au în forurile relevante din cadrul ONU, statele membre și Comisia promovează, la nivelul ONU, armonizarea criteriilor de clasificare și etichetare a persistente, bioacumulative și toxice (PBT) și a substanţelor foarte persistente și foarte bioacumulative (vPvB).

▼M20

Articolul 53a

Exercitarea delegării de competenţe

(1) Competenţa de a adopta acte delegate se conferă Comisiei în condiţiile prevăzute la prezentul articol.

(2) Competenţa de a adopta acte delegate menţionată la articolul 37 alineatul (5), la articolul 45 alineatul (4) și la articolul 53 alineatul (1) se conferă Comisiei pe o perioadă de cinci ani de la 26 iulie 2019. Comisia elaborează un raport privind delegarea de competenţe cu cel puţin nouă luni înainte de încheierea perioadei de cinci ani. Delegarea de competenţe se prelungește tacit cu perioade de timp identice, cu excepţia cazului în care Parlamentul European sau Consiliul se opune prelungirii respective cu cel puţin trei luni înainte de încheierea fiecărei perioade.

(3) Delegarea de competenţe menţionată la articolul 37 alineatul (5), la articolul 45 alineatul (4) și la articolul 53 alineatul (1) poate fi revocată oricând de Parlamentul European sau de Consiliu. O decizie de revocare pune capăt delegării de competenţe specificate în decizia respectivă. Decizia produce efecte din ziua care urmează datei publicării acesteia în *Jurnalul Oficial al Uniunii Europene* sau de la o dată ulterioară menţionată în decizie. Decizia nu aduce atingere actelor delegate care sunt deja în vigoare.

(4) Înainte de adoptarea unui act delegat, Comisia consultă experţii desemnaţi de fiecare stat membru în conformitate cu principiile prevăzute în Acordul interinstituţional din 13 aprilie 2016 privind o mai bună legiferare ([1]).

(5) De îndată ce adoptă un act delegat, Comisia îl notifică simultan Parlamentului European și Consiliului.

(6) Un act delegat adoptat în temeiul articolului 37 alineatul (5), al articolului 45 alineatul (4) și al articolului 53 alineatul (1) intră în vigoare numai în cazul în care nici Parlamentul European și nici Consiliul nu au formulat obiecţii în termen de două luni de la notificarea acestuia către Parlamentul European și Consiliu sau în cazul în care, înaintea expirării termenului respectiv, Parlamentul European și Consiliul au informat Comisia că nu vor formula obiecţii. Respectivul termen se prelungește cu două luni la iniţiativa Parlamentului European sau a Consiliului.

Articolul 53b

Procedura de urgenţă

(1) Actele delegate adoptate în temeiul prezentului articol intră imediat în vigoare și se aplică atât timp cât nu se formulează nicio obiecţie în conformitate cu alineatul (2). Notificarea unui act delegat transmisă Parlamentului European și Consiliului prezintă motivele pentru care s-a recurs la procedura de urgenţă.

([1]) JO L 123, 12.5.2016, p. 1.

▼M20

(2) Atât Parlamentul European, cât și Consiliul pot formula obiecţii cu privire la un act delegat în conformitate cu procedura menţionată la articolul 53a alineatul (6). Într-un astfel de caz, Comisia abrogă actul imediat ce Parlamentul European sau Consiliul își notifică decizia de a formula obiecţii.

Articolul 53c

Acte delegate separate pentru diferite competenţe delegate

Comisia adoptă un act delegat separat cu privire la fiecare competenţă care îi este delegată în conformitate cu prezentul regulament.

▼B

Articolul 54

Procedura comitetului

(1) Comisia este asistată de comitetul instituit prin articolul 133 din Regulamentul (CE) nr. 1907/2006.

(2) Atunci când se face trimitere la prezentul alineat, se aplică articolele 5 și 7 din Decizia 1999/468/CE, având în vedere dispoziţiile articolului 8 din respectiva decizie.

Perioada prevăzută la articolul 5 alineatul (6) din Decizia 1999/468/CE se stabilește la trei luni.

▼M20

_____

▼B

Articolul 55

Modificări ale Directivei 67/548/CEE

Directiva 67/548/CEE se modifică după cum urmează:

1. La articolul 1 alineatul (2), al doilea paragraf se elimină.
2. Articolul 4 se modifică după cum urmează:
   (a) alineatul (3) se înlocuiește cu următorul text:

   „(3) În cazul în care o intrare care conţine clasificarea și etichetarea armonizate pentru o anumită substanţă a fost inclusă în partea 3 din anexa VI la Regulamentul (CE) nr. 1272/2008 al Parlamentului European și al Consiliului din 16 decembrie 2008 privind clasificarea, etichetarea și ambalarea substanţelor și amestecurilor (*), substanţa se clasifică în conformitate cu intrarea respectivă, iar alineatele (1) și (2) nu se aplică categoriilor de pericol acoperite de respectiva intrare.

   _____

   (*) JO L 353, 31.12.2008, p. 1.”;

   (b) alineatul (4) se elimină.
3. Articolul 5 se modifică după cum urmează:
   (a) la alineatul (1), al doilea paragraf se elimină;
   (b) alineatul (2) se înlocuiește cu următorul text:

   „(2) Măsurile de la alineatul (1) primul paragraf se aplică până la data la care substanţa figurează în partea 3 din anexa VI la Regulamentul (CE) nr. 1272/2008, pentru categoriile de pericol acoperite de respectiva intrare sau până la data la care o decizie în sensul de a nu include substanţa a fost luată, în conformitate cu procedura stabilită la articolul 37 din Regulamentul (CE) nr. 1272/2008.”

▼B

4. Articolul 6 se înlocuiește cu următorul text:

„Articolul 6

Obligaţia de a efectua investigaţii

Producătorii, distribuitorii și importatorii de substanţe care figurează în EINECS dar pentru care partea 3 din anexa VI la Regulamentul (CE) nr. 1272/2008 nu include nicio intrare, efectuează o investigaţie pentru a lua la cunoștinţă de existenţa datelor relevante și accesibile existente cu privire la proprietăţile unor asemenea substanţe. Pe baza acestor informaţii, aceștia ambalează și etichetează provizoriu substanţele periculoase în conformitate cu regulile stabilite la articolele 22-25 din prezenta directivă și cu criteriile din anexa VI la prezenta directivă.”

5. La articolul 22, alineatele (3) și (4) se elimină.

6. La articolul 23, alineatul (2) se modifică după cum urmează:

(a) la litera (a), cuvintele „anexa I” se înlocuiesc cu cuvintele „partea 3 din anexa VI la Regulamentul (CE) nr. 1272/2008”;

(b) la litera (c), cuvintele „anexa I” se înlocuiesc cu cuvintele „partea 3 din anexa VI la Regulamentul (CE) nr. 1272/2008”;

(c) la litera (d), cuvintele „anexa I” se înlocuiesc cu cuvintele „partea 3 din anexa VI la Regulamentul (CE) nr. 1272/2008”;

(d) la litera (e), cuvintele „anexa I” se înlocuiesc cu cuvintele „partea 3 din anexa VI la Regulamentul (CE) nr. 1272/2008”;

(e) la litera (f), cuvintele „anexa I” se înlocuiesc cu cuvintele „partea 3 din anexa VI la Regulamentul (CE) nr. 1272/2008”.

7. La articolul 24 alineatul (4), al doilea paragraf se elimină.

8. Articolul 28 se elimină.

9. La articolul 31, alineatele (2) și (3) se elimină.

10. Se introduce următorul articol după articolul 32:

„Articolul 32a

Dispoziţii tranzitorii privind etichetarea și ambalarea substanţelor

Articolele 22-25 nu se aplică substanţelor de la 1 decembrie 2010.”

11. Anexa I se elimină.

Articolul 56

Modificări ale Directivei 1999/45/CE

Directiva 1999/45/CE se modifică după cum urmează:

1. La articolul 3 alineatul (2) prima liniuţă cuvintele „anexa I la Directiva 67/548/CEE” se înlocuiesc cu cuvintele„partea 3 din anexa VI la Regulamentul (CE) nr. 1272/2008 al Parlamentului European și al Consiliului din 16 decembrie 2008 privind clasificarea, etichetarea și ambalarea substanţelor și amestecurilor (*).

(*) JO L 353, 31.12.2008, p. 1.”

▼B

2. Cuvintele „anexa I la Directiva 67/548/CEE” se înlocuiesc cu cuvintele „partea 3 din anexa VI la Regulamentul (CE) nr. 1272/2008” la:

(a) articolul 3 alineatul (3);

(b) articolul 10 alineatul (2) punctele 2.3.1, 2.3.2, 2.3.3 și punctul 2.4 prima liniuţă;

(c) anexa II literele (a) și (b) și în ultimul paragraf din introducere;

(d) anexa II partea A

— punctul 1.1.1 literele (a) și (b);

— punctul 1.2 literele (a) și (b);

— punctul 2.1.1 literele (a) și (b);

— punctul 2.2 literele (a) și (b);

— punctul 2.3 literele (a) și (b);

— punctul 3.1.1 literele (a) și (b);

— punctul 3.3 literele (a) și (b);

— punctul 3.4 literele (a) și (b);

— punctul 4.1.1 literele (a) și (b);

— punctul 4.2.1 literele (a) și (b);

— punctul 5.1.1 literele (a) și (b);

— punctul 5.2.1 literele (a) și (b);

— punctul 5.3.1 literele (a) și (b);

— punctul 5.4.1 literele (a) și (b);

— punctul 6.1 literele (a) și (b);

— punctul 6.2 literele (a) și (b);

— punctul 7.1 literele (a) și (b);

— punctul 7.2 literele (a) și (b);

— punctul 8.1 literele (a) și (b);

— punctul 8.2 literele (a) și (b);

— punctul 9.1 literele (a) și (b);

— punctul 9.2 literele (a) și (b);

— punctul 9.3 literele (a) și (b);

— punctul 9.4 literele (a) și (b);

(e) anexa II partea B paragraful introductiv;

(f) anexa III literele (a) și (b) din introducere;

(g) anexa III partea A secţiunea (a) Mediul acvatic

— punctul 1.1 literele (a) și (b);

— punctul 2.1 literele (a) și (b);

— punctul 3.1 literele (a) și (b);

— punctul 4.1 literele (a) și (b);

— punctul 5.1 literele (a) și (b);

— punctul 6.1 literele (a) și (b);

▼B

(h) anexa III partea A secţiunea (b) Mediul neacvatic punctul 1.1 literele (a) și (b);

(i) anexa V secţiunea A punctele 3 și 4;

(j) anexa V secţiunea B punctul 9;

(k) anexa VI partea A, a treia coloană din tabelul de la punctul 2;

(l) anexa VI partea B punctul 1 primul paragraf și prima coloană din tabelul de la punctul 3;

(m) anexa VIII apendicele 1, a doua coloană din tabel;

(n) anexa VIII apendicele 2, a doua coloană din tabel.

3. La anexa VI partea B punctul 1 al treilea paragraf prima liniuţă și al cincilea paragraf, cuvintele „anexa I” se înlocuiesc cu cuvintele „partea 3 din anexa VI la Regulamentul (CE) nr. 1272/2008”.

4. La anexa VI partea B punctul 4.2 ultimul paragraf, cuvintele „anexa I la Directiva 67/548/CEE (cea de a nouăsprezecea adaptare)” se înlocuiesc cu cuvintele „partea 3 din anexa VI la Regulamentul (CE) nr. 1272/2008”.

Articolul 57

Modificarea Regulamentului (CE) nr. 1907/2006 de la intrarea în vigoare a prezentului regulament

De la intrarea în vigoare a prezentului regulament, Regulamentul (CE) nr. 1907/2006 se modifică după cum urmează:

1. Articolul 14 alineatul (2) se modifică după cum urmează:

(a) litera (b) se înlocuiește cu următorul text:

„(b) limitele de concentraţie specifice care au fost stabilite în partea 3 din anexa VI la Regulamentul (CE) nr. 1272/2008 al Parlamentului European și al Consiliului din 16 decembrie 2008 privind clasificarea, etichetarea și ambalarea substanţelor și amestecurilor (*);

(ba) pentru substanţele clasificate ca fiind periculoase pentru mediul acvatic, atunci când a fost stabilit un factor de multiplicare (denumit în continuare ‘factor M’), în partea 3 a anexei VI la Regulamentul (CE) nr. 1272/2008, valoarea-limită din tabelul 1.1 din anexa I la respectivul regulament se ajustează folosind metoda de calcul prevăzută în secţiunea 4.1 din anexa I la respectivul regulament;

(*) JO L 353, 31.12.2008, p. 1”;

(b) litera (e) se înlocuiește cu următorul text:

„(e) limitele de concentraţie specifice indicate într-o intrare agreată din inventarul de clasificare și etichetare menţionat la articolul 42 din Regulamentul (CE) nr. 1272/2008;

(ea) pentru substanţele clasificate ca fiind periculoase pentru mediul acvatic, atunci când a fost stabilit un factor M într-o intrare agreată din inventarul de clasificare și etichetare menţionat la articolul 42 din Regulamentul (CE) nr. 1272/2008, valoarea-limită din tabelul 1.1 din anexa I la respectivul regulament se ajustează folosind metoda de calcul prevăzută la secţiunea 4.1 din anexa I la respectivul regulament;”.

▼B

2. Articolul 31 se modifică după cum urmează:

(a) alineatul (8) se înlocuiește cu următorul text:

„(8) Fișa cu date de securitate se furnizează gratuit, pe suport de hârtie sau în format electronic nu mai târziu de data la care substanţa sau amestecul este livrat(ă) prima dată.”;

(b) se adaugă următorul alineat:

„(10) În cazul în care substanţele se clasifică în conformitate cu Regulamentul (CE) nr. 1272/2008 de la intrarea acestuia în vigoare și până la 1 decembrie 2010, clasificarea respectivă poate să fie adăugată în fișa cu date de securitate împreună cu clasificarea în conformitate cu Directiva 67/548/CEE.

De la 1 decembrie 2010 până la 1 iunie 2015, fișele cu date de securitate ale substanţelor conţin clasificarea atât în conformitate cu Directiva 67/548/CEE, cât și cu Regulamentul (CE) nr. 1272/2008.

În cazul în care amestecurile se clasifică în conformitate cu Regulamentul (CE) nr. 1272/2008 de la intrarea acestuia în vigoare și până la 1 iunie 2015, clasificarea respectivă poate să fie adăugată în fișa cu date de securitate împreună cu clasificarea în conformitate cu Directiva 1999/45/CE. Cu toate acestea, până la 1 iunie 2015, în cazul în care substanţele sau amestecurile se clasifică și se etichetează în conformitate cu Regulamentul (CE) nr. 1272/2008, clasificarea respectivă este indicată în fișa cu date de securitate, împreună cu clasificarea în conformitate cu Directiva 67/548/CEE și cu Directiva 1999/45/CE pentru substanţe, amestecuri și componenţii acestora.”

3. La articolul 56 alineatul (6), litera (b) se modifică după cum urmează:

„(b) pentru toate celelalte substanţe, sub cea mai mică dintre limitele de concentraţie precizate în Directiva 1999/45/CE sau în partea 3 din anexa VI la Regulamentul (CE) nr. 1272/2008, care au ca rezultat clasificarea amestecului ca periculos.”

4. La articolul 59, alineatele (2) și (3) se modifică după cum urmează:

(a) alineatul (2) a doua teză se înlocuiește cu următorul text:

„Dosarul poate să se limiteze, după caz, la o trimitere la o intrare din partea 3 din anexa VI la Regulamentul (CE) nr. 1272/2008.”;

(b) alineatul (3) a doua teză se înlocuiește cu următorul text:

„Dosarul poate să se limiteze, după caz, la o trimitere la o intrare din partea 3 din anexa VI la Regulamentul (CE) nr. 1272/2008.”

5. La articolul 76 alineatul (1) litera (c), cuvintele „titlul XI” se înlocuiesc cu „titlul V din Regulamentul (CE) nr. 1272/2008.”

6. Articolul 77 se modifică după cum urmează:

(a) la alineatul (2) litera (e), prima teză se înlocuiește cu următorul text:

„(e) crearea și menţinerea bazei (bazelor) de date cu informaţii privind toate substanţele înregistrate, inventarul de clasificare și etichetare și lista clasificărilor și a etichetărilor armonizate stabilită în conformitate cu Regulamentul (CE) nr. 1272/2008;”

▼B

(b) la alineatul (3) litera (a), cuvintele „titlurilor VI-XI” se înlocuiesc cu „titlurilor VI-X”.

7. Titlul XI se elimină;

8. La anexa XV, secţiunile I și II se modifică după cum urmează:

(a) secţiunea I se modifică după cum urmează:

(i) prima liniuță se elimină;

(ii) a doua liniuță se înlocuiește cu următorul text:

„— identificării substanţelor CMR, PBT și vPvB sau a unei substanţe care prezintă un grad similar de îngrijorare în conformitate cu articolul 59,”;

(b) la secţiunea II, punctul 1 se elimină.

9. Tabelul din anexa XVII se modifică după cum urmează:

(a) coloana „Denumirea substanţei, a grupelor de substanţe sau de preparate” se modifică după cum urmează:

(i) poziţiile 28, 29 și 30 se înlocuiesc cu următorul text:

„28. Substanţe care figurează în partea 3 din anexa VI la Regulamentul (CE) nr. 1272/2008 clasificate ca fiind cancerigene categoria 1A sau 1B (tabelul 3.1) sau cancerigene categoria 1 sau 2 (tabelul 3.2) și enumerate în continuare:

— Cancerigene categoria 1A (tabelul 3.1)/cancerigene categoria 1 (tabelul 3.2), enumerate în apendicele 1

— Cancerigene categoria 1B (tabelul 3.1)/cancerigene categoria 2 (tabelul 3.2), enumerate în apendicele 2

29. Substanţe care figurează în partea 3 din anexa VI la Regulamentul (CE) nr. 1272/2008 clasificate ca fiind mutagene asupra celulelor embrionare categoria 1A sau 1B (tabelul 3.1) sau mutagene categoria 1 sau 2 (tabelul 3.2) și enumerate în continuare:

— Mutagene categoria 1A (tabelul 3.1)/mutagene categoria 1 (tabelul 3.2), enumerate în apendicele 3

— Mutagene categoria 1B (tabelul 3.1)/mutagene categoria 2 (tabelul 3.2), enumerate în apendicele 4

30. Substanţe care figurează în partea 3 din anexa VI la Regulamentul (CE) nr. 1272/2008 clasificate ca fiind toxice pentru reproducere categoria 1A sau 1B (tabelul 3.1) sau toxice pentru reproducere categoria 1 sau 2 (tabelul 3.2) și enumerate în continuare:

— toxice pentru reproducere categoria 1A, efecte adverse asupra funcţiei sexuale și fertilităţii sau asupra dezvoltării (tabelul 3.1) sau toxice pentru reproducere categoria 1 cu R60 (poate dăuna fertilităţii) sau R61 (poate dăuna fătului) (tabelul 3.2), enumerate în apendicele 5

▼B

— toxice pentru reproducere categoria 1B, efecte adverse asupra funcției sexuale și fertilității sau asupra dezvoltării (tabelul 3.1) sau toxice pentru reproducere categoria 2 cu R60 (poate dăuna fertilității) sau R61 (poate dăuna fătului) (tabelul 3.2), enumerate în apendicele 6”;

(b) în coloana „Condiții de restricționare”, la poziția 28 punctul 1, prima liniuță se înlocuiește cu următorul text:

„— fie limita de concentrație specifică relevantă precizată în partea 3 din anexa VI la Regulamentul (CE) nr. 1272/2008, sau”.

10. Apendicele 1-6 la anexa XVII se modifică după cum urmează:

(a) introducerea se modifică după cum urmează:

(i) în secțiunea intitulată „Substanțe”, cuvintele „anexa I la Directiva 67/548/CEE” se înlocuiesc cu „partea 3 din anexa VI la Regulamentul (CE) nr. 1272/2008”;

(ii) în secțiunea intitulată „Numărul de index”, cuvintele „anexa I la Directiva 67/548/CEE” se înlocuiesc cu „partea 3 din anexa VI la Regulamentul (CE) nr. 1272/2008”;

(iii) în secțiunea intitulată „Note”, cuvintele „introducerea la anexa I la Directiva 67/548/CEE” se înlocuiesc cu „partea 1 din anexa VI la Regulamentul (CE) nr. 1272/2008”;

(iv) nota A se înlocuiește cu următorul text:

„Nota A:

Fără a se aduce atingere articolului 17 alineatul (2) din Regulamentul (CE) nr. 1272/2008, denumirea substanței trebuie să fie înscrisă pe etichetă sub forma uneia din denumirile care figurează în partea 3 din anexa VI la regulamentul menționat.

În partea respectivă, se utilizează uneori o descriere generală de tipul «compuși ai ...» sau «săruri de ...». n acest caz, furnizorul care introduce o astfel de substanță pe piață are obligația de a preciza pe etichetă denumirea corectă, ținnd seama n mod corespunzător de dispozițiile secțiunii 1.1.1.4 din anexa VI la Regulamentul (CE) nr. 1272/2008.

În conformitate cu Regulamentul (CE) nr. 1272/2008, atunci când o substanță se include în partea 3 din anexa VI la respectivul regulament, elementele de etichetare relevante pentru fiecare clasificare specifică acoperită de intrare în partea respectivă se includ pe etichetă, împreună cu elementele de etichetare aplicabile pentru orice altă clasificare neacoperită de respectiva intrare, precum și orice alte elemente de etichetare aplicabile în conformitate cu articolul 17 din respectivul regulament.

În cazul substanțelor care aparțin unui grup special de substanțe, incluse în partea 3 din anexa VI la Regulamentul (CE) nr. 1272/2008, elementele de etichetare relevante pentru fiecare clasificare specifică acoperită de intrarea în partea respectivă se includ pe etichetă, împreună cu elementele de etichetare aplicabile pentru orice altă clasificare neacoperită de respectiva intrare, precum și orice alte elemente de etichetare aplicabile în conformitate cu articolul 17 din respectivul regulament.

▼B

În cazul substanţelor care aparţin mai multor grupuri de substanţe, incluse în partea 3 din anexa VI la Regulamentul (CE) nr. 1272/2008, elementele de etichetare relevante pentru fiecare clasificare specifică acoperită de ambele intrări în partea respectivă se includ pe etichetă, împreună cu elementele de etichetare aplicabile pentru orice altă clasificare neacoperită de respectiva intrare, precum și orice alte elemente de etichetare aplicabile în conformitate cu articolul 17 din respectivul regulament. În cazurile în care în două intrări pentru aceeași clasă de pericol sau de diferenţiere sunt indicate două clasificări diferite, se utilizează clasificarea corespunzătoare pericolului celui mai grav.”;

(v) nota D se înlocuiește cu următorul text:

„Nota D:

Anumite substanţe care sunt susceptibile să polimerizeze sau să se descompună spontan sunt, în general, introduse pe piaţă, sub o formă stabilizată. Aceasta este și forma sub care aceste substanţe figurează în partea 3 din anexa VI la Regulamentul (CE) nr. 1272/2008.

Cu toate acestea, uneori, astfel de substanţe sunt introduse pe piaţă într-o formă nestabilizată. În acest caz, furnizorul care introduce pe piaţă o astfel de substanţă trebuie să specifice pe etichetă denumirea substanţei, urmată de cuvântul «nestabilizat(ă)».”;

(vi) nota E se elimină;

(vii) nota H se înlocuiește cu următorul text:

„Nota H:

Clasificarea și eticheta menţionate pentru această substanţă se aplică pericolului sau pericolelor indicate de fraza de pericol ori frazele de pericol, în combinaţie cu clasificarea pericolelor menţionată. Cerinţele de la articolul 4 din Regulamentul (CE) nr. 1272/2008 privind furnizorii acestei substanţe se aplică tuturor celorlalte clase, diferenţieri și categorii de pericol.

Eticheta finală respectă cerinţele de la secţiunea 1.2 din anexa I la Regulamentul (CE) nr. 1272/2008.”;

(viii) nota K se înlocuiește cu următorul text:

„Nota K:

Nu se aplică clasificarea ca substanţă cancerigenă sau mutagenă în cazul în care se poate demonstra că substanţa conţine sub 0,1 % gr./gr. 1,3-butadienă (nr. EINECS203-450-8). n cazul n care substanţa nu se clasifică ca fiind cancerigenă ori mutagenă, ar trebui să se aplice cel puţin frazele de precauţie (P102-)P210-P403. Prezenta notă se aplică numai anumitor substanţe complexe derivate din petrol care figurează partea 3 din anexa VI la Regulamentul (CE) nr. 1272/2008.”;

(ix) nota S se înlocuiește cu următorul text:

„Nota S:

Această substanţă poate să nu necesite o etichetă în conformitate cu articolul 17 din Regulamentul (CE) nr. 1272/2008 (a se vedea secţiunea 1.3 din anexa I la regulamentul menţionat).”;

▼B

(b) în apendicele 1, titlul se înlocuiește cu următorul text:

„Punctul 28 – Cancerigene: categoria 1A (tabelul 3.1)/categoria 1 (tabelul 3.2)”;

(c) apendicele 2 se modifică după cum urmează:

(i) titlul se înlocuiește cu „Punctul 28 – Cancerigene: categoria 1B (tabelul 3.1)/categoria 2 (tabelul 3.2)”;

(ii) la intrările cu numerele de index 024-017-00-8, 611-024-00-1, 611-029-00-9, 611-030-00-4 și 650-017-00-8, cuvintele „anexa I la Directiva 67/548/CEE” se înlocuiesc cu „anexa VI la Regulamentul (CE) nr. 1272/2008.”;

(d) în apendicele 3, titlul se înlocuiește cu următorul text:

„Punctul 29 – Mutagene: categoria 1A (tabelul 3.1)/categoria 1 (tabelul 3.2)”;

(e) în apendicele 4, titlul se înlocuiește cu următorul text:

„Punctul 29 – Mutagene: categoria 1B (tabelul 3.1)/categoria 2 (tabelul 3.2)”;

(f) în apendicele 5, titlul se înlocuiește cu următorul text:

„Punctul 30 – Toxice pentru reproducere: categoria 1A (tabelul 3.1)/categoria 1 (tabelul 3.2)”;

(g) în apendicele 6, titlul se înlocuiește cu următorul text:

„Punctul 30 – Toxice pentru reproducere: categoria 1B (tabelul 3.1)/categoria 2 (tabelul 3.2)”.

11. În tot textul, cuvântul „preparat” sau „preparate” în înțelesul articolului 3 alineatul (2) din Regulamentul (CE) nr. 1907/2006 se înlocuiește cu cuvântul „amestec” sau, respectiv, „amestecuri”.

Articolul 58

Modificarea Regulamentului (CE) nr. 1907/2006 de la 1 decembrie 2010

De la 1 decembrie 2010, Regulamentul (CE) nr. 1907/2006 se modifică după cum urmează:

1. La articolul 14 alineatul (4), teza introductivă se înlocuiește cu următorul text:

„(4) În cazul în care, ca rezultat al parcurgerii etapelor de la alineatul (3) literele (a)-(d), solicitantul concluzionează că substanța îndeplinește criteriile pentru oricare dintre următoarele categorii de pericol și clase de pericol prevăzute în anexa I din Regulamentul (CE) nr. 1272/2008:

(a) clasele de pericol 2.1-2.4, 2.6 și 2.7, 2.8 tipurile A și B, 2.9, 2.10, 2.12, 2.13 categoriile 1 și 2, 2.14 categoriile 1 și 2, 2.15 tipurile A-F;

(b) clasele de pericol 3.1-3.6, 3.7 efecte adverse asupra funcției sexuale și fertilității sau asupra dezvoltării, 3.8 alte efecte decât efectele narcotice, 3.9 și 3.10;

(c) clasa de pericol 4.1;

(d) clasa de pericol 5.1,

sau este evaluată ca fiind substanță PBT sau vPvB, evaluarea siguranței chimice include următoarele etape suplimentare:”;

▼B

2. Articolul 31 se modifică după cum urmează:

(a) alineatul (1) litera (a) se înlocuiește cu următorul text:

„(a) în cazul în care o substanţă îndeplinește criteriile de clasificare ca fiind periculoasă în conformitate cu Regulamentul (CE) nr. 1272/2008 sau în cazul în care un amestec îndeplinește criteriile de clasificare ca fiind periculos, în conformitate cu Directiva 1999/45/CE; sau”;

(b) alineatul (4) se înlocuiește cu următorul text:

„(4) Furnizarea fișei cu date de securitate nu este obligatorie atunci când substanţele care sunt periculoase în conformitate cu Regulamentul (CE) nr. 1272/2008 sau amestecurile care sunt periculoase în conformitate cu Directiva 1999/45/CE, oferite sau vândute publicului larg, sunt însoţite de suficient de multe informaţii pentru a permite utilizatorilor să ia măsurile necesare în domeniul protecţiei sănătăţii, al siguranţei și al mediului, decât dacă se solicită astfel de către un utilizator din aval sau un distribuitor.”

3. Articolul 40 alineatul (1) se înlocuiește cu următorul text:

„(1) Agenţia examinează orice propunere de testare prevăzută într-o intrare sau un raport al unui utilizator din aval pentru furnizarea informaţiilor precizate în anexele IX și X pentru o substanţă. Se acordă prioritate înregistrărilor substanţelor care au sau care pot avea proprietăţi PBT, vPvB, sensibilizante și/sau cancerigene, mutagene sau toxice pentru reproducere (CMR), sau substanţelor care depășesc 100 tone pe an cu utilizări care au ca rezultat expunere largă și difuză, cu condiţia ca acestea să îndeplinească criteriile pentru oricare dintre următoarele clase de pericol sau categorii de pericol prevăzute în anexa I la Regulamentul (CE) nr. 1272/2008:

(a) clasele de pericol 2.1-2.4, 2.6 și 2.7, 2.8 tipurile A și B, 2.9, 2.10, 2.12, 2.13 categoriile 1 și 2, 2.14 categoriile 1 și 2, 2.15 tipurile A-F;

(b) clasele de pericol 3.1-3.6, 3.7 efecte adverse asupra funcţiei sexuale și fertilităţii sau asupra dezvoltării, 3.8 alte efecte decât efectele narcotice, 3.9 și 3.10;

(c) clasa de pericol 4.1;

(d) clasa de pericol 5.1.”

4. La articolul 57, literele (a), (b) și (c) se înlocuiesc cu următorul text:

„(a) substanţele care îndeplinesc criteriile de clasificare în clasa de pericol cancerigenitate categoria 1A sau 1B în conformitate cu secţiunea 3.6 din anexa I la Regulamentul (CE) nr. 1272/2008;

(b) substanţele care îndeplinesc criteriile de clasificare în clasa de pericol mutagenicitatea celulelor embrionare categoria 1A sau 1B în conformitate cu secţiunea 3.5 din anexa I la Regulamentul (CE) nr. 1272/2008;

(c) substanţele care îndeplinesc criteriile de clasificare în clasa de pericol toxicitate pentru reproducere categoria 1A sau 1B, efecte adverse asupra funcţiei sexuale și fertilităţii sau asupra dezvoltării, în conformitate cu secţiunea 3.7 din anexa I la Regulamentul (CE) nr. 1272/2008;”

▼B

5. La articolul 65, cuvintele „Directiva 67/548/CEE” se înlocuiesc cu „Directiva 67/548/CEE și Regulamentul (CE) nr. 1272/2008”.

6. Articolul 68 alineatul (2) se înlocuiește cu următorul text:

„(2) Pentru o substanţă propriu-zisă, în amestec sau într-un articol, care îndeplinește criteriile de clasificare în clasele de pericol cancerigenitate, mutagenicitatea celulelor embrionare sau toxicitate pentru reproducere, categoria 1A sau 1B și care ar putea fi utilizată de consumatori și pentru care Comisia propune restricţii la utilizarea de către consumatori, anexa XVII se modifică în conformitate cu procedura menţionată la articolul 133 alineatul (4). Articolele 69-73 nu se aplică.”

7. Articolul 119 se modifică după cum urmează:

(a) la alineatul (1), litera (a) se înlocuiește cu următorul text:

„(a) fără a aduce atingere alineatului (2) literele (f) și (g) din prezentul articol, denumirea stabilită în nomenclatura IUPAC pentru substanţele care respectă criteriile pentru oricare dintre următoarele categorii de pericol și clase de pericol prevăzute în anexa I din Regulamentul (CE) nr. 1272/2008:

— clasele de pericol 2.1-2.4, 2.6 și 2.7, 2.8 tipurile A și B, 2.9, 2.10, 2.12, 2.13 categoriile 1 și 2, 2.14 categoriile 1 și 2, 2.15 tipurile A-F;

— clasele de pericol 3.1-3.6, 3.7 efecte adverse asupra funcţiei sexuale și fertilităţii sau asupra dezvoltării, 3.8 alte efecte decât efectele narcotice, 3.9 și 3.10;

— clasa de pericol 4.1;

— clasa de pericol 5.1”;

(b) alineatul (2) se modifică după cum urmează:

(i) litera (f) se înlocuiește cu următorul text:

„(f) sub rezerva articolului 24 din Regulamentul (CE) nr. 1272/2008, denumirea stabilită în nomenclatura IUPAC pentru substanţele care nu beneficiază de un regim tranzitoriu menţionate la alineatul (1)litera (a) din prezentul articol pentru o perioadă de șase ani;”

(ii) la litera (g), teza introductivă se înlocuiește cu următorul text:

„(g) sub rezerva dispoziţiilor articolului 24 din Regulamentul (CE) nr. 1272/2008, denumirea stabilită în nomenclatura IUPAC pentru substanţele precizate la alineatul (1) litera (a) din prezentul articol, care sunt utilizate numai ca una sau mai multe dintre următoarele:”

8. La articolul 138 alineatul (1), a doua propoziţie a frazei introductive se înlocuiește cu următorul text:

„Cu toate acestea, pentru substanţele care îndeplinesc criteriile de clasificare în clasele de pericol cancerigenitate, mutagenicitatea celulelor embrionare și toxicitate pentru reproducere, categoria 1A sau 1B, în conformitate cu Regulamentul (CE) nr. 1272/2008, reexaminarea are loc până la 1 iunie 2014.”

9. Anexa III se modifică după cum urmează:

(a) litera (a) se înlocuiește cu următorul text:

„(a) substanţe despre care se preconizează [prin aplicarea (Q)SAR sau a altor probe] că ar putea îndeplini criteriile de clasificare în categoria 1A sau 1B în clasele de pericol cancerigenitate, mutagenicitatea celulelor embrionare sau toxicitate pentru reproducere, sau criteriile din anexa XIII;”;

▼B

(b) la litera (b), punctul (ii) se înlocuiește cu următorul text:

„(ii) despre care se preconizează [prin aplicarea (Q)SAR sau a altor probe] că ar putea îndeplini criteriile de clasificare pentru orice clase de pericol sau diferenţieri pentru sănătate și mediu în temeiul Regulamentului (CE) nr. 1272/2008.”

10. În anexa V punctul 8, cuvintele „Directiva 67/548/CEE” se înlocuiesc cu „Regulamentul (CE) nr. 1272/2008”.

11. În anexa VI, secţiunile 4.1, 4.2 și 4.3 se înlocuiesc cu următorul text:

„4.1. Clasificarea pericolului pe care îl prezintă substanţa (substanţele), rezultând din aplicarea titlurilor I și II din Regulamentul (CE) nr. 1272/2008 pentru toate clasele și categoriile de pericol din regulamentul respectiv.

În plus, pentru fiecare intrare este necesar să se furnizeze motivele pentru care nu se indică nici o clasificare pentru o clasă de pericol sau diferenţiere a unei clase de pericol (adică, dacă lipsesc date, sau acestea nu sunt concludente ori sunt concludente, dar nu sunt suficiente pentru o clasificare).

4.2. Eticheta de pericol pentru substanţă (substanţe), rezultând din aplicarea titlului III din Regulamentul (CE) nr. 1272/2008.

4.3. Limitele de concentraţie specifice, după caz, rezultând din aplicarea articolului 10 din Regulamentul (CE) nr. 1272/2008 și a articolelor 4-7 din Directiva 1999/45/CE.”

12. Anexa VIII se modifică după cum urmează:

(a) în coloana 2 punctul 8.4.2, a doua liniuţă se înlocuiește cu următorul text:

„— substanţă cunoscută ca fiind cancerigenă categoria 1A sau 1B sau mutagenă asupra celulelor embrionare categoria 1A, 1B sau 2.”;

(b) în coloana 2 punctul 8.7.1, al doilea și al treilea paragraf se înlocuiesc cu următorul text:

„În cazul în care se cunoaște faptul că o substanţă are un efect advers asupra fertilităţii, îndeplinind criteriile de clasificare ca fiind toxică pentru reproducere categoria 1A sau 1B: poate dăuna fertilităţii (H360F), iar datele disponibile sunt adecvate pentru a susţine o evaluare solidă a riscului, atunci nu mai este necesară testarea fertilităţii. Cu toate acestea, trebuie luată în considerare testarea toxicităţii asupra dezvoltării.

În cazul în care se cunoaște faptul că o substanţă are un efect advers asupra dezvoltării, îndeplinind criteriile de clasificare ca fiind toxică pentru reproducere categoria 1A sau 1B: poate dăuna fătului (H360D), iar datele disponibile sunt adecvate pentru a susţine o evaluare solidă a riscului, atunci nu mai este necesară testarea toxicităţii asupra dezvoltării. Cu toate acestea, trebuie luată în considerare testarea efectelor asupra fertilităţii.”

▼B

13. În anexa IX coloana 2 punctul 8.7, al doilea și al treilea paragraf se înlocuiesc cu următorul text:

„În cazul în care se cunoaște faptul că o substanţă are un efect advers asupra fertilităţii, îndeplinind criteriile de clasificare ca fiind toxică pentru reproducere categoria 1A sau 1B: poate dăuna fertilităţii (H360F), iar datele disponibile sunt adecvate pentru a susţine o evaluare solidă a riscului, atunci nu mai este necesară testarea fertilităţii. Cu toate acestea, trebuie luată în considerare testarea toxicităţii asupra dezvoltării.

În cazul în care se cunoaște faptul că o substanţă are un efect advers asupra dezvoltării intrauterine, îndeplinind criteriile de clasificare ca fiind toxică pentru reproducere categoria 1A sau 1B: poate dăuna fătului (H360D), iar datele disponibile sunt adecvate pentru a susţine o evaluare solidă a riscului, atunci nu mai este necesară testarea toxicităţii asupra dezvoltării. Cu toate acestea, trebuie luată în considerare testarea efectelor asupra fertilităţii.”

14. Anexa X se modifică după cum urmează:

(a) în coloana 2 punctul 8.7, al doilea și al treilea paragraf se înlocuiesc cu următorul text:

„În cazul în care se cunoaște faptul că o substanţă are un efect advers asupra fertilităţii, îndeplinind criteriile de clasificare ca fiind toxică pentru reproducere categoria 1A sau 1B: poate dăuna fertilităţii (H360F), iar datele disponibile sunt adecvate pentru a susţine o evaluare solidă a riscului, atunci nu mai este necesară testarea fertilităţii. Cu toate acestea, trebuie luată în considerare testarea toxicităţii asupra dezvoltării.

În cazul în care se cunoaște faptul că o substanţă are un efect advers asupra dezvoltării, îndeplinind criteriile de clasificare ca fiind toxică pentru reproducere categoria 1A sau 1B: poate dăuna fătului (H360D), iar datele disponibile sunt adecvate pentru a susţine o evaluare solidă a riscului, atunci nu mai este necesară testarea toxicităţii asupra dezvoltării. Cu toate acestea, trebuie luată în considerare testarea efectelor asupra fertilităţii.”;

(b) în coloana 2 punctul 8.9.1 primul alineat, a doua liniuţă se înlocuiește cu următorul text:

„— substanţa este clasificată ca fiind mutagenă asupra celulelor embrionare categoria 2 sau există dovezi din studii repetate asupra dozei că substanţa poate induce hiperplazia și/sau leziuni pre-neoplazice.”;

(c) în coloana 2 punctul 8.9.1, al doilea paragraf se înlocuiește cu următorul text:

„În cazul în care substanţa este clasificată ca fiind mutagenă asupra celulelor embrionare categoria 1A sau 1B, prezumţia de bază va fi că este posibil un mecanism genotoxic de cancerigenitate. În aceste cazuri, în mod normal nu se solicită un test de cancerigenitate.”

▼B

15. La anexa XIII punctul 1.3, a doua și a treia liniuță se înlocuiesc cu următorul text:

„— substanța este clasificată ca fiind cancerigenă (categoria 1A sau 1B), mutagenă asupra celulelor germinale (categoria 1A sau 1B) sau toxică pentru reproducere (categoria 1A, 1B sau 2), ori

— există alte probe de toxicitate cronică, astfel cum este identificată de clasificările STOT (expunere repetată), categoria 1 (orală, dermică, prin inhalare de gaze/vapori, prin inhalare de praf/ceață/fum) în conformitate cu Regulamentul (CE) nr. 1272/2008”.

16. În tabelul din anexa XVII, coloana „Denumirea substanței, a grupelor de substanțe sau de amestecuri” se modifică după cum urmează:

(a) intrarea 3 se înlocuiește cu următorul text:

„3. Substanțele sau amestecurile lichide considerate periculoase în conformitate cu Directiva 1999/45/CE sau care respectă criteriile pentru oricare din următoarele clase sau categorii de pericol stabilite în anexa I din Regulamentul (CE) nr. 1272/2008:

(a) clasele de pericol 2.1-2.4, 2.6 și 2.7, 2.8 tipurile A și B, 2.9, 2.10, 2.12, 2.13 categoriile 1 și 2, 2.14 categoriile 1 și 2, 2.15 tipurile A-F;

(b) clasele de pericol 3.1-3.6 și 3.7 efecte adverse asupra funcției sexuale și fertilității sau asupra dezvoltării, 3.8 alte efecte decât efectele narcotice, 3.9 și 3.10;

(c) clasa de pericol 4.1;

(d) clasa de pericol 5.1.”;

(b) intrarea 40 se înlocuiește cu următorul text:

„40. Substanțe clasificate ca fiind gaze inflamabile categoria 1 sau 2, lichide inflamabile categoriile 1, 2 sau 3, solide inflamabile categoriile 1 sau 2, substanțe și amestecuri care, în contact cu apa, emit gaze inflamabile, categoriile 1, 2, sau 3, lichide piroforice categoria 1 sau solide piroforice categoria 1, indiferent dacă figurează sau nu în partea 3 din anexa VI la regulamentul respectiv.”

Articolul 59

Modificarea Regulamentului (CE) nr. 1907/2006 de la 1 iunie 2015

De la 1 iunie 2015, Regulamentul (CE) nr. 1907/2006 se modifică după cum urmează:

1. La articolul 14, alineatul (2) se modifică după cum urmează:

„(2) Pentru o substanță care este prezentă într-un amestec nu este necesar să se efectueze evaluarea siguranței chimice în conformitate cu alineatul (1) atunci când concentrația substanței din amestec este mai mică de:

(a) valoarea-limită menționată la articolul 11 alineatul (3) din Regulamentul (CE) nr. 1272/2008;

(b) 0,1 % din greutate (gr./gr.), în cazul în care substanța îndeplinește criteriile din anexa XIII la prezentul regulament.”

▼B

2. Articolul 31 se modifică după cum urmează:

(a) la alineatul (1), litera (a) se înlocuiește cu următorul text:

„(a) în cazul în care o substanţă sau un amestec îndeplinesc criteriile de clasificare ca periculoase în conformitate cu Regulamentul (CE) nr. 1272/2008; sau”;

(b) alineatul (3) se înlocuiește cu următorul text:

„(3) Furnizorul pune la dispoziţia beneficiarului, la cererea acestuia, o fișă cu date de securitate întocmită în conformitate cu anexa II atunci când un amestec nu îndeplinește criteriile de clasificare ca periculos în conformitate cu titlurile I și II din Regulamentul (CE) nr. 1272/2008, dar conţine:

(a) cel puţin o substanţă care prezintă un pericol pentru sănătatea umană sau pentru mediu, în concentraţie individuală ≥ 1 % din greutate pentru amestecuri negazoase și ≥ 0,2 % din volum pentru amestecuri gazoase; sau

(b) într-o concentraţie individuală de ≥ 0,1 % din greutate pentru amestecurile negazoase, cel puţin o substanţă din categoria cancerigenă 2 sau toxică pentru reproducere din categoria 1A, 1B și 2, sensibilizantă pentru piele din categoria 1, sensibilizantă pentru căile respiratorii categoria 1 sau care are efecte asupra alăptării sau prin intermediul alăptării sau care este persistentă și bioacumulativă și toxică (PBT) n conformitate cu criteriile stabilite n anexa XIII, sau care este foarte persistentă și foarte bioacumulativă (vPvB) n conformitate cu criteriile stabilite n anexa XIII, ori a fost inclusă, din alte motive dect cele menţionate la litera (a), n lista stabilită n conformitate cu articolul59 alineatul (1); sau

(c) o substanţă pentru care există în Comunitate limite de expunere la locul de muncă;”

(c) alineatul (4) se înlocuiește cu următorul text:

„(4) Furnizarea fișei cu date de securitate nu este obligatorie atunci când substanţele sau amestecurile periculoase care sunt oferite sau vândute publicului larg sunt însoţite de suficient de multe informaţii pentru a permite utilizatorilor să ia măsurile necesare în domeniul protecţiei sănătăţii umane, al siguranţei și al mediului, exceptând cazurile în care un utilizator din aval sau un distribuitor solicită acest lucru.”

3. La articolul 56 alineatul (6), litera (b) se înlocuiește cu următorul text:

„(b) pentru toate celelalte substanţe, sub valorile specificate la articolul 11 alineatul (3) din Regulamentul (CE) nr. 1272/2008 ceea ce conduce la clasificarea amestecului ca fiind periculos.”

4. La articolul 65, cuvintele „și Directiva 1999/45/CE” se elimină.

5. Anexa II se modifică după cum urmează:

(a) punctul 1.1 se înlocuiește cu următorul text:

„1.1. Identificarea substanţei sau a amestecului

Termenul utilizat pentru identificarea unei substanţe este identic cu cel indicat pe etichetă în conformitate cu articolul 18 alineatul (2) din Regulamentul (CE) nr. 1272/2008.

Termenul utilizat pentru identificarea unui amestec este identic cu cel indicat pe etichetă în conformitate cu articolul 18 alineatul (3) litera (a) din Regulamentul (CE) nr. 1272/2008.”;

▼B

(b) la punctul 3.3. litera (a) prima liniuță se elimină nota de subsol 1;

(c) punctul 3.6 se înlocuiește cu următorul text:

„3.6. În cazurile în care, în conformitate cu dispoziţiile articolului 24 din Regulamentul (CE) nr. 1272/2008, agenţia a fost de acord că identitatea chimică a anumitor substanţe poate să rămână confidenţială pe etichetă și în fișa cu date de securitate, natura chimică a acestora este descrisă la rubrica 3 pentru a asigura securitatea utilizării.

Denumirea utilizată în fișa cu date de securitate (inclusiv în sensul punctelor 1.1, 3.2, 3.3 și 3.5) este identică cu cea utilizată pe etichetă, convenită în conformitate cu procedura stabilită în articolul 24 din Regulamentul (CE) nr. 1272/2008.”

6. În anexa VI, secţiunea 4.3 se înlocuiește cu următorul text:

„4.3. Limitele de concentraţie specifice, după caz, care rezultă din aplicarea articolului 10 din Regulamentul (CE) nr. 1272/2008.”

7. Anexa XVII se modifică după cum urmează:

(a) în coloana „Denumirea substanţei, a grupelor de substanţe sau de amestecuri”, la poziţia 3 din tabel cuvintele „considerate periculoase în conformitate cu Directiva 1999/45/CE” se elimină;

(b) în coloana „Condiţii de restricţionare”, intrarea 28 din tabel se modifică după cum urmează:

(i) la punctul 1, a doua liniuță se înlocuiește cu următorul text:

„— fie limita de concentraţie generică relevantă specificată în partea 3 din anexa I la Regulamentul (CE) nr. 1272/2008.”;

(ii) la punctul 2, litera (d) se înlocuiește cu următorul text:

„(d) vopselele pentru pictură reglementate de Regulamentul (CE) nr. 1272/2008.”

Articolul 60

Abrogări

Directiva 67/548/CEE și Directiva 1999/45/CE se abrogă de la 1 iunie 2015.

Articolul 61

Dispoziţii tranzitorii

(1) Până la 1 decembrie 2010, substanţele se clasifică, se etichetează și se ambalează în conformitate cu Directiva 67/548/CEE.

Până la 1 iunie 2015, amestecurile se clasifică, se etichetează și se ambalează în conformitate cu Directiva 1999/45/CE.

(2) Prin derogare de la articolul 62 al doilea paragraf din prezentul regulament și suplimentar față de cerinţele de la alineatul (1) din prezentul articol, până la 1 decembrie 2010 și respectiv 1 iunie 2015, substanţele și amestecurile se pot clasifica, eticheta și ambala în conformitate cu prezentul regulament. În acest caz, dispoziţiile privind etichetarea și ambalarea din Directivele 67/548/CEE și 1999/45/CE nu se aplică.

▼B

(3) În perioada 1 decembrie 2010-1 iunie 2015, substanţele se clasifică atât în conformitate cu Directiva 67/548/CEE, cât și cu prezentul regulament. Acestea se etichetează și se ambalează în conformitate cu prezentul regulament.

(4) Prin derogare de la articolul 62 al doilea paragraf din prezentul regulament, pentru substanţele clasificate, etichetate și ambalate în conformitate cu Directiva 67/548/CEE și deja introduse pe piaţă înainte de 1 decembrie 2010, până la 1 decembrie 2012 nu este necesară reetichetarea și reambalarea în conformitate cu prezentul regulament.

Prin derogare de la articolul 62 al doilea paragraf din prezentul regulament, pentru amestecurile clasificate, etichetate și ambalate în conformitate cu Directiva 1999/45/CE și deja introduse pe piaţă înainte de 1 iunie 2015, până la 1 iunie 2017 nu este necesară reetichetarea și reambalarea în conformitate cu prezentul regulament.

(5) În cazul în care o substanţă sau un amestec au fost deja clasificate în conformitate cu Directiva 67/548/CEE sau cu Directiva 1999/45/CE înainte de 1 decembrie 2010 și, respectiv, 1 iunie 2015, producătorii, importatorii și utilizatorii din aval pot modifica acea clasificare a substanţei sau a amestecului folosind tabelul de conversie din anexa VII la prezentul regulament.

(6) Până la 1 decembrie 2011, un stat membru poate menţine orice clasificare și etichetare mai stricte existente pentru substanţele prevăzute în partea 3 din anexa VI la prezentul regulament, sub rezerva notificării Comisiei în legătură cu aceste elemente de clasificare și de etichetare, în conformitate cu clauza de salvgardare din Directiva 67/548/CEE, înainte de 20 ianuarie 2009 și sub rezerva transmiterii de către statul membru, până la 1 iunie 2009, a unei propuneri de clasificare și de etichetare armonizate cuprinzând aceste elemente de clasificare și de etichetare către agenţie, în conformitate cu articolul 37 alineatul (1) din prezentul regulament.

Există precondiţia de a nu fi fost deja luată o decizie de către Comisie, înainte de 20 ianuarie 2009, referitoare la clasificarea și etichetarea, propuse în conformitate cu clauza de salvgardare din Directiva 67/548/CEE.

Dacă propunerea de clasificare și de etichetare armonizate transmisă în conformitate cu primul paragraf nu este inclusă sau este inclusă sub o formă modificată în partea 3 din anexa VI, în conformitate cu articolul 37 alineatul (5), derogarea din primul paragraf al prezentului alineat încetează să fie valabilă.

Articolul 62

Intrarea în vigoare

Prezentul regulament intră în vigoare în a douăzecea zi de la data publicării în *Jurnalul Oficial al Uniunii Europene*.

Titlurile II, III și IV se aplică, în ceea ce privește substanţele, de la 1 decembrie 2010, iar în ceea ce privește amestecurile, de la 1 iunie 2015.

Prezentul regulament este obligatoriu în toate elementele sale și se aplică direct în toate statele membre.

▼B

ANEXA I

CERINŢE PRIVIND CLASIFICAREA ŞI ETICHETAREA SUBSTANŢELOR ŞI A AMESTECURILOR PERICULOASE

Prezenta anexă stabilește criteriile de clasificare în clasele de pericol și în diferenţierile acestora și prevede dispoziţii suplimentare referitoare la modalitatea de îndeplinire a criteriilor.

1. PARTEA 1: PRINCIPII GENERALE DE CLASIFICARE ŞI ETICHETARE

1.0. **Definiţii**

Gaz înseamnă o substanţă care

(i) la 50 °C are o presiune a vaporilor mai mare de 300 kPa (presiune absolută); sau

(ii) este complet gazoasă la 20 °C și la o presiune standard de 101,3 kPa;

Lichid înseamnă o substanţă sau un amestec care

(i) la 50 °C are o presiune a vaporilor de cel mult 300 kPa (3 bar);

(ii) nu este complet gazos la 20 °C și la o presiune standard de 101,3 kPa; și

(iii) are un punct de topire sau punctul iniţial de topire la 20 °C sau mai puţin și la o presiune standard de 101,3 kPa;

Solid înseamnă o substanţă sau un amestec care nu respectă definiţia lichidului sau gazului;

1.1. **Clasificarea substanţelor și a amestecurilor**

1.1.0. ***Cooperarea în vederea îndeplinirii cerinţelor prevăzute în prezentul regulament***

Furnizorii din cadrul unui lanţ de aprovizionare cooperează în vederea îndeplinirii cerinţelor de clasificare, etichetare și ambalare prevăzute în prezentul regulament.

Furnizorii din cadrul unui sector industrial pot coopera pentru a gestiona dispoziţiile tranzitorii de la articolul 61, pentru substanţele și amestecurile introduse pe piaţă.

Furnizorii din cadrul unui sector industrial pot coopera prin formarea unei reţele sau prin alte mijloace pentru a împărtăși datele și experienţa lor în clasificarea substanţelor și a amestecurilor în conformitate cu titlul II din prezentul regulament. În aceste condiţii, furnizorii din cadrul unui sector industrial documentează integral temeiul deciziilor de clasificare și pun la dispoziţia autorităţilor competente și, la cerere, la dispoziţia autorităţilor relevante de control, documentaţia, împreună cu datele și informaţiile pe care se bazează clasificările. Cu toate acestea, în cazul în care furnizorii din cadrul unui sector industrial cooperează în acest fel, fiecare furnizor rămâne pe deplin responsabil de clasificarea, etichetarea și ambalarea substanţelor și a amestecurilor pe care le introduce pe piaţă, precum și de îndeplinirea oricăror altor cerinţe prevăzute în prezentul regulament.

Reţeaua poate fi, de asemenea, utilizată pentru schimbul de informaţii și bune practici în vederea simplificării îndeplinirii obligaţiilor de notificare.

1.1.1. ***Rolul și utilizarea avizului experţilor și evaluarea forţei probante a datelor***

1.1.1.1. În cazul în care criteriile nu se pot aplica direct informaţiilor identificate disponibile, sau dacă sunt disponibile numai informaţiile menţionate la articolul 6 alineatul (5), forţa probantă a datelor se evaluează utilizând avizul experţilor, în conformitate cu articolul 9 alineatul (3) și, respectiv, articolul 9 alineatul (4).

▼B

1.1.1.2. Abordarea în cazul clasificării amestecurilor poate include utilizarea avizului experților în câteva domenii pentru a garanta faptul că informațiile existente pot fi utilizate pentru cât mai multe amestecuri posibil în vederea asigurării protecției sănătății umane și a mediului. Avizul experților poate fi, de asemenea, solicitat pentru interpretarea datelor în vederea clasificării substanțelor, în special în cazul în care este necesară evaluarea forței probante a datelor.

1.1.1.3. Evaluarea forței probante a datelor înseamnă că toate informațiile disponibile în legătură cu determinarea pericolelor sunt analizate împreună, cum ar fi, de exemplu, rezultatele testelor in vitro corespunzătoare, date relevante provenite din testele pe animale, informații provenind din aplicarea abordării pe categorii (grupare, citire încrucișată), rezultate (Q) SAR, din datele existente privind efectele asupra oamenilor, cum ar fi datele de la locul de muncă și datele provenite din baze de date referitoare la accidente, studiile epidemiologice și clinice, precum și studii de caz și observații bine documentate. Se acordă o importanță cuvenită calității și consistenței datelor. Informațiile referitoare la substanțele sau la amestecurile care fac obiectul clasificării, precum și rezultatele studiilor privind locul aplicării, mecanismul sau modul de acțiune sunt considerate ca fiind adecvate. Atât rezultatele pozitive, cât și cele negative sunt reunite și luate în considerare pentru a evalua forța probantă a datelor.

1.1.1.4. În scopul clasificării în privința pericolelor pentru sănătate (partea 3), efectele periculoase demonstrate, observate în studiile pe animale sau pe oameni, care corespund criteriilor de clasificare justifică, în mod normal, clasificarea. În cazurile în care sunt disponibile date provenite din studii efectuate atât pe oameni, cât și pe animale, iar concluziile sunt contradictorii, trebuie evaluate calitatea și fiabilitatea datelor din ambele surse pentru a soluționa problema clasificării. În general, datele adecvate, fiabile și reprezentative din studiile pe oameni (studii epidemiologice, prin studii de caz valabile științific, după cum se specifică în prezenta anexă, sau prin experiența bazată pe date statistice) vor avea prioritate față de alte date. Cu toate acestea, chiar și unele studii epidemiologice bine concepute și realizate pot să nu beneficieze de un număr suficient de subiecți pentru detectarea efectelor relativ rare, dar totuși semnificative și pentru evaluarea potențialilor factori care produc confuzie. Prin urmare, rezultatele pozitive provenite din studii pe animale, realizate în mod corect, nu sunt în mod necesar negate de lipsa unor date existente pozitive privind efectele asupra oamenilor, dar necesită o evaluare a soliditații, calității și puterii statistice a datelor provenite atât din studii pe oameni, cât și din studii pe animale.

1.1.1.5. În scopul clasificării în privința pericolelor pentru sănătate (partea 3), calea de expunere, informațiile mecanistice și studiile asupra metabolismului sunt pertinente pentru determinarea relevanței unui efect asupra oamenilor. Dacă astfel de informații, în măsura în care sunt garantate robustețea și calitatea datelor, ridică întrebări asupra relevanței pentru oameni, trebuie justificată o clasificare inferioară. Dacă există dovezi științifice că mecanismul sau modul de acționare nu este relevant pentru oameni, substanța sau amestecul nu se clasifică.

1.1.2. ***Limite de concentrație specifice, factori M și valori limită generice***

1.1.2.1. Limitele de concentrație specifice sau factorii M se aplică în conformitate cu articolul 10.

1.1.2.2. *Valori limită*

1.1.2.2.1. Valorile limită indică situația în care prezența unei substanțe trebuie luată în considerare în scopul clasificării unei substanțe sau a unui amestec care conține substanța periculoasă respectivă, sub forma unei impurități, a unui aditiv sau a unui component individual, identificate (a se vedea articolul 11).

▼B

1.1.2.2.2. Valorile limită menţionate la articolul 11 sunt următoarele:

(a) În cazul pericolelor pentru sănătate și pentru mediu din părţile 3, 4 și 5 din prezenta anexă:

(i) pentru substanţele în cazul cărora este stabilită o limită de concentraţie specifică pentru clasa de pericol sau pentru diferenţierea relevante, fie în partea 3 din anexa VI, fie în inventarul de clasificare și etichetare menţionat la articolul 42, și în cazul cărora clasa de pericol sau diferenţierea este menţionată în tabelul 1.1, valoarea cea mai mică dintre limita de concentraţie specifică și limita generică relevantă din tabelul 1.1; sau

(ii) pentru substanţele în cazul cărora este stabilită o limită de concentraţie specifică pentru clasa de pericol sau pentru diferenţierea relevante, fie în partea 3 din anexa VI, fie în inventarul de clasificare și etichetare menţionat la articolul 42, și în cazul cărora clasa de pericol sau diferenţierea nu este menţionată în tabelul 1.1, limita de concentraţie specifică stabilită fie în partea 3 din anexa VI, fie în inventarul de clasificare și etichetare; sau

(iii) pentru substanţele în cazul cărora nu este stabilită o limită de concentraţie specifică pentru clasa de pericol sau pentru diferenţierea relevante, fie în partea 3 din anexa VI, fie în inventarul de clasificare și etichetare menţionat la articolul 42, și în cazul cărora clasa de pericol sau diferenţierea este menţionată în tabelul 1.1, valoarea limită generică relevantă prevăzută în tabelul respectiv; sau

(iv) pentru substanţele în cazul cărora nu este stabilită o limită de concentraţie specifică pentru clasa de pericol sau pentru diferenţierea relevante, fie în partea 3 din anexa VI sau în inventarul de clasificare și etichetare menţionat la articolul 42, și în cazul cărora clasa de pericol sau diferenţierea nu este menţionată în tabelul 1.1, limita de concentraţie generică pentru clasificare prevăzută în secţiunile relevante din părţile 3, 4 și 5 din prezenta anexă.

(b) În cazul pericolelor pentru mediul acvatic din secţiunea 4.1 din prezenta anexă:

(i) pentru substanţele în cazul cărora a fost stabilit un factor M pentru categoria de pericol relevantă, fie în partea 3 din anexa VI, fie în inventarul de clasificare și etichetare menţionat la articolul 42, valoarea limită generică din tabelul 1.1 ajustată prin calculul prevăzut în secţiunea 4.1 din prezenta anexă; sau

(ii) pentru substanţele în cazul cărora nu este stabilit un factor M pentru categoria de pericol relevantă fie în partea 3 din anexa VI, fie în inventarul de clasificare și etichetare menţionat la articolul 42, valoarea limită generică relevantă prevăzută în tabelul 1.1.

▼M19

Tabelul 1.1

Valori limită generice

Clasa de pericol	Valorile limită generice care vor fi luate în considerare
Toxicitate acută:	
— Categoriile 1-3	0,1 %
— Categoria 4	1 %
Corodarea/iritarea pielii	1 % ([1])
Lezarea gravă a ochilor/ iritarea ochilor	1 % ([2])

▼M19

Clasa de pericol	Valorile limită generice care vor fi luate în considerare
Toxicitate asupra unui organ țintă specific – o singură expunere, categoria 3	1 % ([3])
Toxicitate prin aspirare	1 %
Periculos pentru mediul acvatic	
— toxicitate acută, categoria 1	0,1 % ([4])
— toxicitate cronică, categoria 1	0,1 % ([4])
— toxicitate cronică, categoriile 2-4	1 %

([1]) Sau < 1 % acolo unde este relevant, a se vedea 3.2.3.3.1.
([2]) Sau < 1 % acolo unde este relevant, a se vedea 3.3.3.3.1.
([3]) Sau < 1 % acolo unde este relevant, a se vedea 3.8.3.4.6.
([4]) Sau < 0,1 % acolo unde este relevant, a se vedea 4.1.3.1.

▼M2

Notă:

Valorile limită generice sunt date în procente de masă, cu excepția amestecurilor gazoase pentru acele clase de pericol la care valorile limită generice pot fi descrise cel mai bine în procente de volum.

▼B

1.1.3. ***Principii de corelare pentru clasificarea amestecurilor atunci când nu sunt disponibile date de testare pentru întregul amestec***

Atunci când amestecul propriu-zis nu a fost testat pentru a i se determina proprietățile periculoase, dar există suficiente date pentru amestecuri similare testate și pentru fiecare substanță periculoasă componentă pentru a caracteriza în mod corespunzător periculozitatea amestecului respectiv, aceste date trebuie utilizate în conformitate cu următoarele reguli de corelare menționate în articolul 9 alineatul (4) pentru fiecare clasă de pericol din partea 3 și din partea 4 din prezenta anexă, sub rezerva oricăror dispoziții specifice pentru amestecurile din fiecare clasă de pericol.

1.1.3.1. *Diluarea*

►M2 Dacă un amestec testat ◄ este diluat cu o substanță (diluant) clasificată într-o categorie de pericol echivalentă sau inferioară categoriei substanței componente originale celei mai puțin periculoase și care nu este de așteptat să afecteze clasificarea periculozității altor substanțe componente, se aplică una dintre cele de mai jos:

— noul amestec va fi clasificat ca fiind echivalent cu amestecul inițial;

— metoda explicată în fiecare secțiune din partea 3 și din partea 4 privind clasificarea amestecurilor atunci când sunt disponibile date pentru toți componenții sau doar pentru anumiți componenți ai amestecului;

— în cazul toxicității acute, metoda de clasificare a amestecurilor pe baza ingredientelor amestecului (formula de aditivitate).

▼M2

1.1.3.2. *Includerea în loturi*

Se poate presupune că un lot de producție a unui amestec are o categorie de pericol în esență echivalentă cu cea a unui alt lot de producție netestat din același produs comercial fabricat de către sau sub controlul aceluiași furnizor, cu excepția cazului în care se consideră că există o variație suficient de semnificativă pentru a determina modificarea clasificării pericolelor caracteristice lotului netestat. În acest din urmă caz, este necesară o nouă evaluare.

▼M2

1.1.3.3. *Concentrația amestecurilor cu grad de pericol ridicat*

În cazul clasificării amestecurilor cuprinse la secțiunile 3.1, 3.2, 3.3, 3.8, 3.9, 3.10 și 4.1, dacă un amestec este clasificat în categoria sau subcategoria cu pericolul cel mai ridicat, iar concentrația ingredientelor din amestec incluse în acea categorie sau subcategorie crește, noul amestec se clasifică în respectiva categorie sau subcategorie fără testări suplimentare.

▼M12

1.1.3.4. *Interpolarea în cadrul unei categorii de pericol*

▼M2

În cazul clasificării amestecurilor cuprinse la secțiunile 3.1, 3.2, 3.3, 3.8, 3.9, 3.10 și 4.1, pentru trei amestecuri (A, B și C) care conțin componente identice, dacă amestecurile A și B au fost testate și se află în aceeași categorie de pericol, iar amestecul C netestat conține aceleași ingrediente periculoase în concentrații intermediare față de concentrațiile ingredientelor periculoase corespunzătoare conținute de amestecurile A și B, atunci se presupune că amestecul C se află în aceeași categorie de pericol ca A și B.

▼B

1.1.3.5. *Amestecuri similare*

Se dau următoarele:

(a) Două amestecuri care conțin fiecare două ingrediente:

(i) A + B

(ii) C + B;

(b) Concentrația ingredientului B este în esență aceeași în ambele amestecuri;

(c) Concentrația ingredientului A din amestecul (i) este egală cu cea a ingredientului C din amestecul (ii);

(d) Datele privind periculozitatea substanțelor A și C sunt disponibile și echivalente substanțial, adică substanțele fac parte din aceeași categorie de pericol și nu sunt preconizate să afecteze clasificarea periculozității substanței B.

▼M2

Dacă amestecul (i) sau (ii) este deja clasificat pe baza datelor de testare, aceeași categorie de pericol se atribuie și celuilalt amestec.

▼B

1.1.3.6. *Revizuirea clasificării în cazul în care s-a modificat compoziția unui amestec*

Sunt definite următoarele variații față de concentrația inițială în vederea aplicării articolului 15 alineatul (2) litera (a):

Tabelul 1.2

Principiul corelării pentru modificări în compoziția unui amestec

Domeniul concentrației inițiale a componentului	Variația permisă a concentrației inițiale a componentului
≤ 2,5 %	± 30 %
2,5 < C ≤ 10 %	± 20 %
10 < C ≤ 25 %	± 10 %
25 < C ≤ 100 %	± 5 %

▼M19

1.1.3.7. *Aerosoli*

În cazul clasificării amestecurilor cuprinse în secțiunile 3.1, 3.2, 3.3, 3.4, 3.8 și 3.9, un amestec cu formă de aerosol se clasifică în aceeași categorie de pericol ca amestecul care nu are formă de aerosol, cu condiția ca gazul propulsor adăugat să nu afecteze proprietățile periculoase ale amestecului la pulverizare.

▼M2

1.2. **Etichetarea**

1.2.1. ***Reguli generale pentru aplicarea etichetelor prevăzute la articolul 31***

1.2.1.1. Pictogramele de pericol trebuie să aibă forma unui pătrat imprimat pe etichetă.

1.2.1.2. Pictogramele de pericol prevăzute în anexa V constau într-un simbol negru pe un fundal alb, cu un chenar roșu suficient de mare pentru a fi clar vizibil.

1.2.1.3. Fiecare pictogramă de pericol ocupă cel puțin a cincisprezecea parte din suprafața minimă a etichetei care conține informațiile prevăzute la articolul 17. Suprafața minimă a fiecărei pictograme de pericol nu este mai mică de 1 cm^2.

1.2.1.4. Dimensiunile etichetei și ale fiecărei pictograme sunt următoarele:

Tabelul 1.3

Dimensiunile minime ale etichetelor și pictogramelor

Capacitatea ambalajului	Dimensiuni ale etichetei (în milimetri) pentru informațiile prevăzute la articolul 17	Dimensiunea fiecărei pictograme (în milimetri)
Maximum 3 litri:	Dacă este posibil, cel puțin 52 × 74	Minimum 10 × 10 Dacă este posibil, cel puțin 16 × 16
Peste 3 litri, dar maximum 50 litri:	Cel puțin 74 × 105	Cel puțin 23 × 23
Peste 50 litri, dar maximum 500 litri:	Cel puțin 105 × 148	Cel puțin 32 × 32
Peste 500 litri:	Cel puțin 148 × 210	Cel puțin 46 × 46

▼B

1.3. **Derogări de la cerințele privind etichetarea în cazuri speciale**

În conformitate cu articolul 23, se aplică următoarele derogări:

1.3.1. ***Butelii de gaz transportabile***

În ceea ce privește buteliile de gaz transportabile, se va permite folosirea uneia dintre alternativele prezentate în continuare pentru buteliile de gaz având o capacitate în apă mai mică de sau egală cu 150 de litri:

(a) Format și dimensiuni care să urmeze prevederile ediției curente a Standardului ISO 7225 cu privire la „Butelii de gaz – Etichete de avertizare”. În acest caz, eticheta poate purta denumirea generică sau denumirea industrială sau comercială a substanței sau a amestecului, cu condiția ca substanțele periculoase din amestec să fie indicate pe corpul buteliei de gaz în mod clar, fără posibilitate de ștergere.

▼B

(b) Informațiile specificate la articolul 17 pot fi furnizate pe un disc sau pe o etichetă informativ(ă) durabil(ă), atașat(ă) pe cilindru.

1.3.2. ***Recipiente de gaz pentru propan, butan sau gaz petrolier lichefiat (GPL)***

▼M19

1.3.2.1. Dacă propanul, butanul sau gazul petrolier lichefiat ori un amestec conținând aceste substanțe clasificate în conformitate cu criteriile din prezenta anexă este introdus pe piață în butelii reîncărcabile închise ori în butelii nereîncărcabile, conform standardului EN 417, ca gaz combustibil destinat exclusiv combustiei (ediția curentă a standardului EN 417, cu privire la „Butelii metalice nereîncărcabile de gaz petrolier lichefiat, cu sau fără supapă, pentru utilizare la echipamente portabile; construcție, inspecție, testare și marcare”), aceste butelii trebuie etichetate numai cu pictograma adecvată și frazele de pericol și de precauție privind inflamabilitatea.

▼B

1.3.2.2. Pe etichetă nu este necesară nicio informație privind efectele asupra sănătății umane și asupra mediului. În schimb, furnizorul trebuie să ofere informațiile cu privire la efectele asupra sănătății umane și asupra mediului utilizatorilor din aval sau furnizorilor prin intermediul fișei cu date de securitate (FDS).

1.3.2.3. Consumatorilor trebuie să li se furnizeze suficiente informații pentru a li se da posibilitatea să ia toate măsurile de sănătate și siguranță necesare.

1.3.3. ***Aerosoli și recipiente echipate cu un dispozitiv de pulverizare sigilat și care conțin substanțe sau amestecuri clasificate ca prezentând pericol prin aspirare***

Cu privire la aplicarea secțiunii 3.10.4, substanțele sau amestecurile clasificate în conformitate cu criteriile din secțiunile 3.10.2 și 3.10.3 nu trebuie să fie etichetate pentru acest pericol dacă sunt introduse pe piață în recipiente pentru aerosoli sau în recipiente echipate cu un dispozitiv de pulverizare sigilat.

1.3.4. ***Metale în stare masivă, aliaje, amestecuri care conțin polimeri, amestecuri care conțin elastomeri***

1.3.4.1. Metalele în stare masivă, aliajele, amestecurile care conțin polimeri și amestecurile care conțin elastomeri nu necesită o etichetă conform prezentei anexe dacă nu prezintă un pericol pentru sănătatea umană prin inhalare, ingestie sau contact cu pielea ori pentru mediul acvatic în forma în care sunt introduse pe piață, chiar dacă ele sunt clasificate ca fiind periculoase conform criteriilor din prezenta anexă.

1.3.4.2. În schimb, furnizorul trebuie să ofere informații utilizatorilor din aval sau furnizorilor prin intermediul FDS.

1.3.5. ***Explozivi introduși pe piață în vederea obținerii unui efect exploziv sau pirotehnic***

Explozivii, menționați în secțiunea 2.1, introduși pe piață în vederea obținerii unui efect exploziv sau pirotehnic trebuie etichetați și ambalați exclusiv în conformitate cu cerințele pentru explozivi.

▼M12

1.3.6. ***Substanțe sau amestecuri clasificate drept corozive pentru metale, dar care nu sunt clasificate în categoria „corodarea pielii” sau „lezarea gravă a ochilor” (Categoria 1)***

Pentru substanțele sau amestecurile clasificate drept corozive pentru metale, dar care nu sunt clasificate în categoria „corodarea pielii” sau „lezarea gravă a ochilor” (Categoria 1), aflate în stare finită și ambalate pentru utilizarea de către consumatori, nu este necesar ca eticheta să conțină pictograma de pericol GHS05.

▼B

1.4. **Cerere pentru utilizarea unei denumiri chimice alternative**

1.4.1. ***Cererile pentru utilizarea unei denumiri chimice alternative în conformitate cu articolul 24 pot fi acceptate numai în cazurile în care***

(I) substanței nu i-a fost atribuită o limită comunitară de expunere la locul de muncă și

(II) producătorul, importatorul sau utilizatorul din aval poate demonstra că utilizarea unei denumiri chimice alternative îndeplinește cerința de a furniza suficiente informații în vederea adoptării măsurilor necesare privind sănătatea și securitatea la locul de muncă, precum și cerința de a garanta faptul că riscurile care decurg din manipularea amestecului pot fi controlate; și

(III) substanța este clasificată exclusiv într-una sau mai multe dintre următoarele categorii de pericol:

(a) Oricare dintre categoriile de pericol menționate în partea 2 din prezenta anexă;

(b) Toxicitate acută, categoria 4;

(c) Corodarea/iritarea pielii, categoria 2;

(d) Lezarea gravă a ochilor/iritarea ochilor, categoria 2;

(e) Toxicitate asupra unui organ țintă specific – o singură expunere, categoria 2 sau 3;

(f) Toxicitate asupra unui organ țintă specific – expunere repetată, categoria 2;

(g) Periculos pentru mediul acvatic – cronic, categoria 3 sau 4

1.4.2. ***Alegerea denumirii (denumirilor) chimice pentru amestecurile destinate industriei aromelor sau parfumurilor***

În cazul substanțelor naturale, o denumire chimică sau denumiri chimice de tipul „ulei esențial de ...” sau „extract de ...” pot fi utilizate în locul denumirilor chimice ale componenților uleiului esențial sau ale extractului respectiv, astfel cum se menționează la articolul 18 alineatul (3) litera (b).

1.5. **Derogări de la cerințele de etichetare și ambalare**

1.5.1. ***Derogări de la articolul 31 [articolul 29 alineatul (1)]***

1.5.1.1. În cazurile în care se aplică articolul 29 alineatul (1), elementele de etichetare de la articolul 17 pot fi furnizate în oricare din următoarele modalități:

a) în etichete pliabile; sau

b) pe etichete atașabile; sau

c) pe ambalajul exterior.

1.5.1.2. Eticheta de pe orice ambalaj interior conține cel puțin pictogramele de pericol, identificatorul de produs menționat la articolul 18, precum și numele și numărul de telefon ale furnizorului substanței sau amestecului.

1.5.2. ***Derogări de la articolul 17 [articolul 29 alineatul (2)]***

1.5.2.1. *Etichetarea ambalajelor al căror conținut nu depășește 125 ml*

1.5.2.1.1. Frazele de pericol și frazele de precauție aferente categoriilor de pericol enumerate în continuare pot fi omise din elementele de etichetare prevăzute la articolul 17 în cazurile în care:

a) conținutul ambalajului nu depășește 125 ml; și

b) substanța sau amestecul este clasificat(ă) într-una sau mai multe dintre următoarele categorii de pericol:

1) Gaze oxidante, categoria 1;

2) Gaze sub presiune;

▼B

3) Lichide inflamabile, categoria 2 sau 3;

4) Solide inflamabile, categoria 1 sau 2;

5) Substanţe și amestecuri autoreactive, tipurile C – F;

6) Substanţe și amestecuri care se autoîncălzesc, categoria 2;

7) Substanţe și amestecuri care, în contact cu apa, emit gaze inflamabile, categoria 1, 2 sau 3;

8) Lichide oxidante, categoria 2 sau 3;

9) Solide oxidante, categoria 2 sau 3;

10) Peroxizi organici, tipurile C – F;

11) Toxicitate acută, categoria 4, dacă substanţa sau amestecul nu este livrat(ă) publicului larg;

12) Corodarea/iritarea pielii, categoria 2;

13) Iritarea ochilor, categoria 2;

14) Toxicitate asupra unui organ ţintă specific – o singură expunere, de categoria 2 sau 3, dacă substanţa sau amestecul nu este livrat(ă) publicului larg;

15) Toxicitate asupra unui organ ţintă specific – expunere repetată de categoria 2, dacă substanţa sau amestecul nu este livrat(ă) publicului larg;

16) Periculos pentru mediul acvatic – acut, categoria 1;

17) Periculos pentru mediul acvatic – cronic, categoria 1 sau 2.

Derogările pentru etichetarea ambalajelor mici pentru aerosoli ca inflamabili, prevăzute în Directiva 75/324/CEE, se aplică numai pentru dispozitive de pulverizare a aerosolilor.

1.5.2.1.2. Frazele de precauţie aferente categoriilor de pericol enumerate în continuare pot fi omise din elementele de etichetare prevăzute la articolul 17 în cazurile în care:

(a) conţinutul ambalajului nu depășește 125 ml; și

(b) substanţa sau amestecul este clasificat(ă) într-una sau mai multe dintre următoarele categorii de pericol:

1) Gaze inflamabile, categoria 2;

2) Toxicitate pentru reproducere: efecte asupra alăptării sau prin intermediul alăptării;

3) Periculos pentru mediul acvatic – cronic, categoria 3 sau 4.

1.5.2.1.3. ►**M2** Pictograma, cuvântul de avertizare, fraza de pericol și fraza de securitate legate de categoriile de pericol enumerate mai jos pot fi omise dintre elementele de etichetare prevăzute la articolul 17 atunci când: ◄

a) conţinutul ambalajului nu depășește 125 ml; și

b) substanţa sau amestecul este clasificat(ă) într-una sau mai multe dintre următoarele categorii de pericol:

1) Corosive pentru metale;

1.5.2.2. *Etichetarea ambalajului solubil de unică utilizare*

Elementele de etichetare prevăzute la articolul 17 pot fi omise de pe ambalajul solubil de unică utilizare în cazurile în care:

a) Conţinutul fiecărui ambalaj solubil nu depășește un volum de 25 ml;

▼M2

(b) conținutul ambalajului solubil este clasificat exclusiv în una sau mai multe dintre categoriile de pericol prevăzute la secțiunile 1.5.2.1.1 litera (b), 1.5.2.1.2 litera (b) sau 1.5.2.1.3 litera (b); și

▼B

c) Ambalajul solubil este cuprins într-un ambalaj exterior care îndeplinește integral cerințele prevăzute la articolul 17.

1.5.2.3. Secțiunea 1.5.2.2 nu se aplică pentru substanțele sau amestecurile circumscrise domeniului de aplicare al Directivei 91/414/CEE sau al Directivei 98/8/CE.

▼M4

1.5.2.4. *Etichetarea ambalajelor interioare al căror conținut nu depășește 10 ml*

1.5.2.4.1. Elementele de etichetare prevăzute la articolul 17 pot fi omise de pe ambalajul interior în cazurile în care:

(a) conținutul ambalajului interior nu depășește 10 ml;

(b) substanța sau amestecul este introdus(ă) pe piață pentru aprovizionarea unui distribuitor sau a unui utilizator din aval pentru cercetarea și dezvoltarea științifică sau pentru analiza controlului de calitate; și

(c) ambalajul interior se află într-un ambalaj exterior care îndeplinește cerințele prevăzute la articolul 17.

1.5.2.4.2. Fără a aduce atingere secțiunilor 1.5.1.2 și 1.5.2.4.1, eticheta ambalajului interior conține identificatorul produsului și, după caz, pictogramele de pericol „GHS01”, „GHS05”, „GHS06” și/sau „GHS08”. Dacă se prevăd mai mult de două pictograme, „GHS06” și „GHS08” pot avea prioritate față de „GHS01” și „GHS05”.

1.5.2.5. Secțiunea 1.5.2.4 nu se aplică substanțelor sau amestecurilor incluse în domeniul de aplicare al Regulamentului (CE) nr. 1107/2009 sau al Regulamentului (UE) nr. 528/2012.

▼B

2. PARTEA 2: PERICOLE FIZICE

2.1. **Explozivi**

2.1.1. ***Definiții***

2.1.1.1. Clasa de explozivi cuprinde

(a) Substanțe și amestecuri explozive;

(b) Articole explozive, cu excepția dispozitivelor care conțin substanțe sau amestecuri explozive în asemenea cantitate sau cu asemenea caracter, încât aprinderea sau inițierea lor din neatenție sau din greșeală nu poate provoca niciun efect extern articolului prin proiectare, foc, fum, căldură sau zgomot puternic; și

▼M19

(c) Substanțe, amestecuri și articole care nu sunt menționate la literele (a) și (b) de mai sus, care sunt fabricate în scopul de a produce un efect practic exploziv sau pirotehnic.

▼B

2.1.1.2. În sensul prezentului regulament se aplică următoarele definiții:

Substanță sau un amestec exploziv(ă) reprezintă o substanță lichidă sau solidă ori un amestec de substanțe care, prin reacție chimică, este ca atare capabil(ă) să producă gaz la o asemenea temperatură, presiune și rapiditate care să provoace distrugeri vecinătăților. Substanțele pirotehnice sunt incluse chiar și atunci când nu generează gaze.

▼B

Substanţă sau un amestec pirotehnic(ă) reprezintă o substanţă sau un amestec de substanţe destinată(e) să provoace un efect prin căldură, lumină, zgomot, gaz sau fum ori o combinaţie a acestora, ca rezultat al reacţiilor chimice nedetonante autosusţinute exoterm.

Exploziv instabil reprezintă o substanţă explozivă sau un amestec exploziv care este instabil din punct de vedere termic și/sau prea sensibil pentru manevrare, transport și utilizare în condiţii normale.

Articol exploziv reprezintă un articol care conţine una sau mai multe substanţe sau amestecuri explozive.

Articol pirotehnic reprezintă un articol care conţine una sau mai multe substanţe sau amestecuri pirotehnice.

Exploziv intenţional reprezintă o substanţă, amestec sau articol fabricat pentru a produce un efect practic exploziv sau pirotehnic.

2.1.2. ***Criterii de clasificare***

2.1.2.1. Substanţele, amestecurile și articolele din această clasă se clasifică ca fiind explozive instabile pe baza diagramei de la figura 2.1.2. ►**M4** Metodele de testare sunt descrise în UN RTDG, Manualul de teste și criterii partea I. ◄

2.1.2.2. Substanţele, amestecurile și articolele din această clasă, care nu se clasifică ca fiind exploziv instabil, se includ într-una din următoarele șase diviziuni în funcţie de tipul de pericol pe care îl prezintă:

(a) Diviziunea 1.1 Substanţe, amestecuri și articole care prezintă pericol de explozie în masă (o explozie în masă este o explozie care afectează practic instantaneu aproape întreaga cantitate prezentă);

(b) Diviziunea 1.2 Substanţe, amestecuri și articole care prezintă pericol de proiectare, dar care nu prezintă și pericol de explozie în masă;

(c) Diviziunea 1.3 Substanţe, amestecuri și articole care prezintă pericol de incendiu și fie pericol de explozie mică, fie pericol de proiectare, fie ambele, dar care nu prezintă și pericol de explozie în masă:

(i) a căror combustie dă naștere la o căldură radiantă considerabilă; sau

(ii) care ard una după alta, producând efecte de explozie mică sau de proiectare, sau ambele;

(d) Diviziunea 1.4 Substanţe, amestecuri și articole care nu prezintă niciun pericol semnificativ:

— Substanţe, amestecuri sau articole care prezintă doar un pericol redus în cazul în care a fost inițial un incendiu. Efectele sunt în mare parte limitate la ambalaj și nu este de așteptat nicio proiectare de fragmente de o dimensiune sau o

▼B

gamă apreciabilă. Un incendiu extern nu poate provoca o explozie care să afecteze practic instantaneu aproape întreg conținutul ambalajului;

(e) Diviziunea 1.5 Substanțe sau amestecuri foarte insensibile care prezintă pericol de explozie în masă:

— Substanțe și amestecuri care prezintă pericol de explozie în masă, dar sunt atât de insensibile, încât este puțin probabil să se inițieze sau să se treacă de la ardere la detonare, în condiții normale;

▼M19

(f) Diviziunea 1.6 articole extrem de insensibile, care nu prezintă pericol de explozie în masă:

— articole care conțin în mod predominant substanțe sau amestecuri extrem de insensibile;

— și care demonstrează o probabilitate neglijabilă a inițierii sau propagării accidentale.

▼B

2.1.2.3. Explozivii care nu sunt clasificați ca fiind explozivi instabili se clasifică într-una din cele șase diviziuni menționate la punctul 2.1.2.2 din prezenta anexă, pe baza seriilor de teste 2-8 cuprinse în ►M4 UN RTDG ◄, Manualul de teste și criterii partea I, în conformitate cu rezultatele testelor prevăzute în tabelul 2.1.1:

Tabelul 2.1.1

Criterii pentru explozivi

Categoria	Criterii
Explozivi instabili sau explozivi din diviziunile 1.1 – 1.6	Pentru explozivii din diviziunile 1.1-1.6, următoarele constituie setul principal de teste care trebuie efectuate: Explozivitate: conform seriei de teste 2 ale ONU (►M4 UN RTDG ◄). Explozivii intenționați ([1]) nu pot face obiectul Seriei de Teste 2 ale ONU. Sensibilitate: conform seriei de teste 3 ale ONU (►M4 UN RTDG ◄, Manualul de teste și criterii secțiunea 13). Stabilitate termică: conform testului 3 litera (c) al ONU (►M4 UN RTDG ◄, Manualul de teste și criterii subsecțiunea 13.6.1). Pentru atribuirea diviziunii corecte sunt necesare teste suplimentare.

([1]) Aceasta cuprinde substanțe, amestecuri și articole care sunt fabricate în scopul de a produce un efect practic, exploziv sau pirotehnic.

2.1.2.4. Dacă explozivii nu sunt ambalați sau sunt reambalați în alte ambalaje decât cel original sau unul similar, aceștia sunt testați din nou.

▼M12

2.1.3. ***Comunicarea pericolelor***

Pentru substanțele, amestecurile sau articolele care îndeplinesc criteriile de clasificare în această clasă de pericol se utilizează elemente de etichetare în conformitate cu tabelul 2.1.2.

▼M12

Tabelul 2.1.2

Elemente de etichetare pentru explozivi

Clasificare	Exploziv instabil	Diviziunea 1.1	Diviziunea 1.2	Diviziunea 1.3	Diviziunea 1.4	Diviziunea 1.5	Diviziunea 1.6
Pictograme GHS							
Cuvânt de avertizare	Pericol	Pericol	Pericol	Pericol	Atenţie	Pericol	Niciun cuvânt de avertizare
Frază de pericol	H200: Exploziv instabil	H201: Exploziv; pericol de explozie în masă	H202: Exploziv; pericol grav de proiectare	H203: Exploziv; pericol de incendiu, detonare sau proiectare	H204: Pericol de incendiu sau proiectare	H205: Pericol de explozie în masă în caz de incendiu	Nicio frază de pericol
Frază de precauţie Prevenire	P201 P250 P280	P210 P230 P234 P240 P250 P280	P210 P230 P234 P240 P250 P280	P210 P230 P234 P240 P250 P280	P210 P234 P240 P250 P280	P210 P230 P234 P240 P250 P280	Nicio frază de precauţie
Frază de precauţie Intervenţie	P370 + P372 + P380 + P373	P370 + P372 + P380 + P373	P370 + P372 + P380 + P373	P370 + P372 + P380 + P373	P370 + P372 + P380 + P373 P370 + P380 + P375	P370 + P372 + P380 + P373	Nicio frază de precauţie
Frază de precauţie Depozitare	P401	P401	P401	P401	P401	P401	Nicio frază de precauţie
Frază de precauţie Eliminare	P501	P501	P501	P501	P501	P501	Nicio frază de precauţie

▼M12

NOTA 1: Explozivii neambalaţi sau explozivii reambalaţi în alte ambalaje decât ambalajul original sau unul similar trebuie să includă toate elementele de etichetare următoare:

(a) pictograma: bombă care explodează;

(b) cuvântul de avertizare „Pericol”; și

(c) fraza de pericol: „Exploziv; pericol de explozie în masă”,

cu excepţia cazului în care s-a demonstrat că pericolul corespunde uneia dintre categoriile de pericol din tabelul 2.1.2, caz în care trebuie atribuit simbolul, cuvântul de avertizare și/sau fraza de pericol corespunzător/corespunzătoare.

NOTA 2: Substanţele și amestecurile, astfel cum sunt furnizate, pentru care se obţine un rezultat pozitiv la seria de teste 2 din partea I, secţiunea 12 a Recomandărilor ONU privind transportul substanţelor periculoase, Manualul de Teste și criterii, care sunt exceptate de la clasificarea drept explozivi (pe baza unui rezultat negativ la seria de teste 6 din partea I, secţiunea 16 a Recomandărilor ONU privind transportul substanţelor periculoase, Manualul de Teste și criterii) au încă proprietăţi explozive. Utilizatorul trebuie să fie informat cu privire la aceste proprietăţi explozive intrinsece deoarece ele trebuie să fie luate în considerare pentru manipulare – în special în cazul scoaterii din ambalaj sau al reambalării substanţei sau amestecului – și pentru depozitare. Din acest motiv, proprietăţile explozive ale substanţei sau ale amestecului trebuie să fie comunicate în secţiunea 2 (Identificarea pericolelor) și în secţiunea 9 (Proprietăţile fizice și chimice) din fișa cu date de securitate și în alte secţiuni din fișa cu date de securitate, după caz.

▼B

2.1.4. ***Considerații suplimentare privind clasificarea***

2.1.4.1. Clasificarea substanțelor, amestecurilor și articolelor în clasa de pericol a explozivilor și atribuirea suplimentară într-o diviziune constituie o procedură foarte complexă, în trei etape. Trebuie să se facă trimitere la ►**M4** UN RTDG ◄, Manualul de teste și criterii partea I.

Prima etapă implică stabilirea faptului dacă substanța sau amestecul are efecte explozive (seria de teste 1). A doua etapă constă în procedura de acceptare (seriile de teste 2-4), iar a treia etapă constă în încadrarea într-o categorie de pericol (seriile de teste 5-7). Pentru a stabili dacă un candidat pentru „emulsie, suspensie sau gel de azotat de amoniu, intermediar pentru explozivi minieri (ANE)" este îndeajuns de insensibil pentru a fi inclus ca lichid oxidant (secțiunea 2.13) sau solid oxidant (secțiunea 2.14) se folosește seria de teste 8.

▼M19

Unele substanțe sau amestecuri explozive sunt umidificate cu apă ori cu alcooli, diluate cu alte substanțe sau dizolvate sau puse în stare de suspensie în apă ori în alte substanțe lichide, pentru a le suprima sau reduce proprietățile explozive. Acestea pot fi candidate pentru clasificarea ca explozivi desensibilizați (a se vedea secțiunea 2.17).

▼B

Unele pericole fizice (din cauza proprietăților explozive) se modifică din cauza diluării, cum este cazul explozivilor desensibilizați, a includerii într-un amestec sau articol, a ambalării sau a altor factori.

Procedura de clasificare este stabilită în următoarea schemă logică (a se vedea figurile 2.1.1-2.1.4).

▼B

Figura 2.1.1

Schema generală a procedurii de clasificare a unei substanţe, a unui amestec sau a unui articol în clasa explozivilor (Clasa 1 pentru transport)

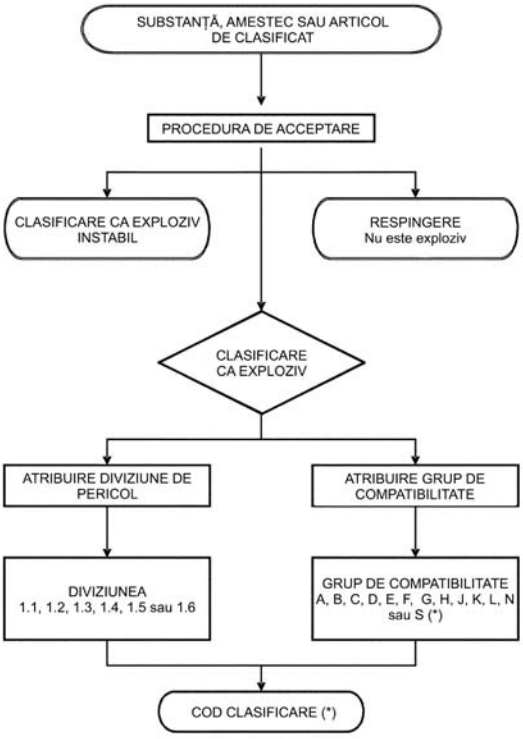

►(1) (*) A se vedea ►(2) UN RTDG ◄, Reglementări Model, ed. rev. 16, subsecțiunea 2.1.2. ◄

►(1) M2
►(2) M4

▼B

Figura 2.1.2

Procedura de acceptare provizorie a unei substanţe, a unui amestec sau a unui articol în clasa explozivilor (Clasa 1 pentru transport)

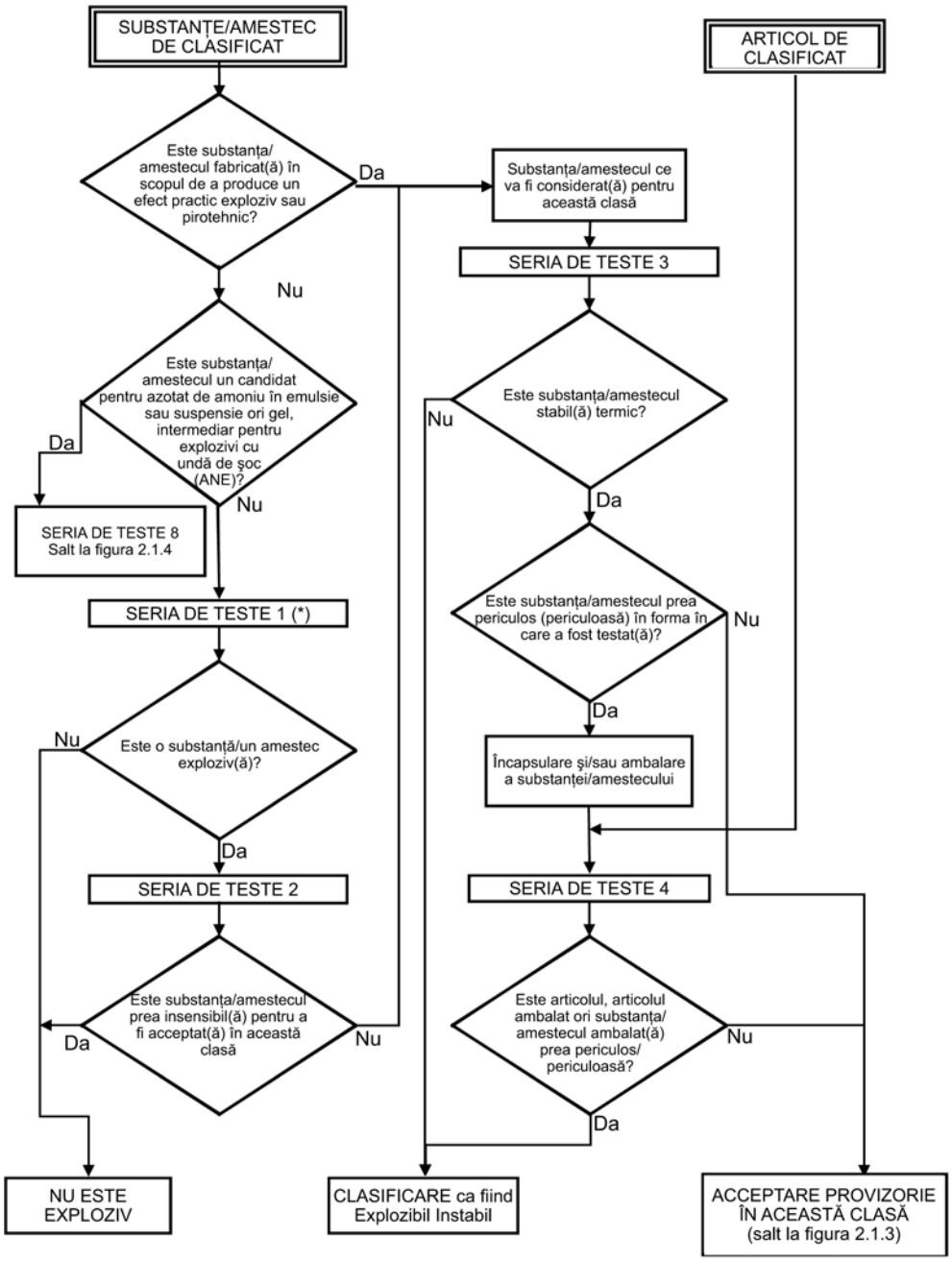

(*) În vederea clasificării, a se începe cu Seria de teste 2.

▼**M19**

Figura 2.1.3

Procedura de încadrare într-o diviziune din clasa explozivilor (Clasa 1 pentru transport)

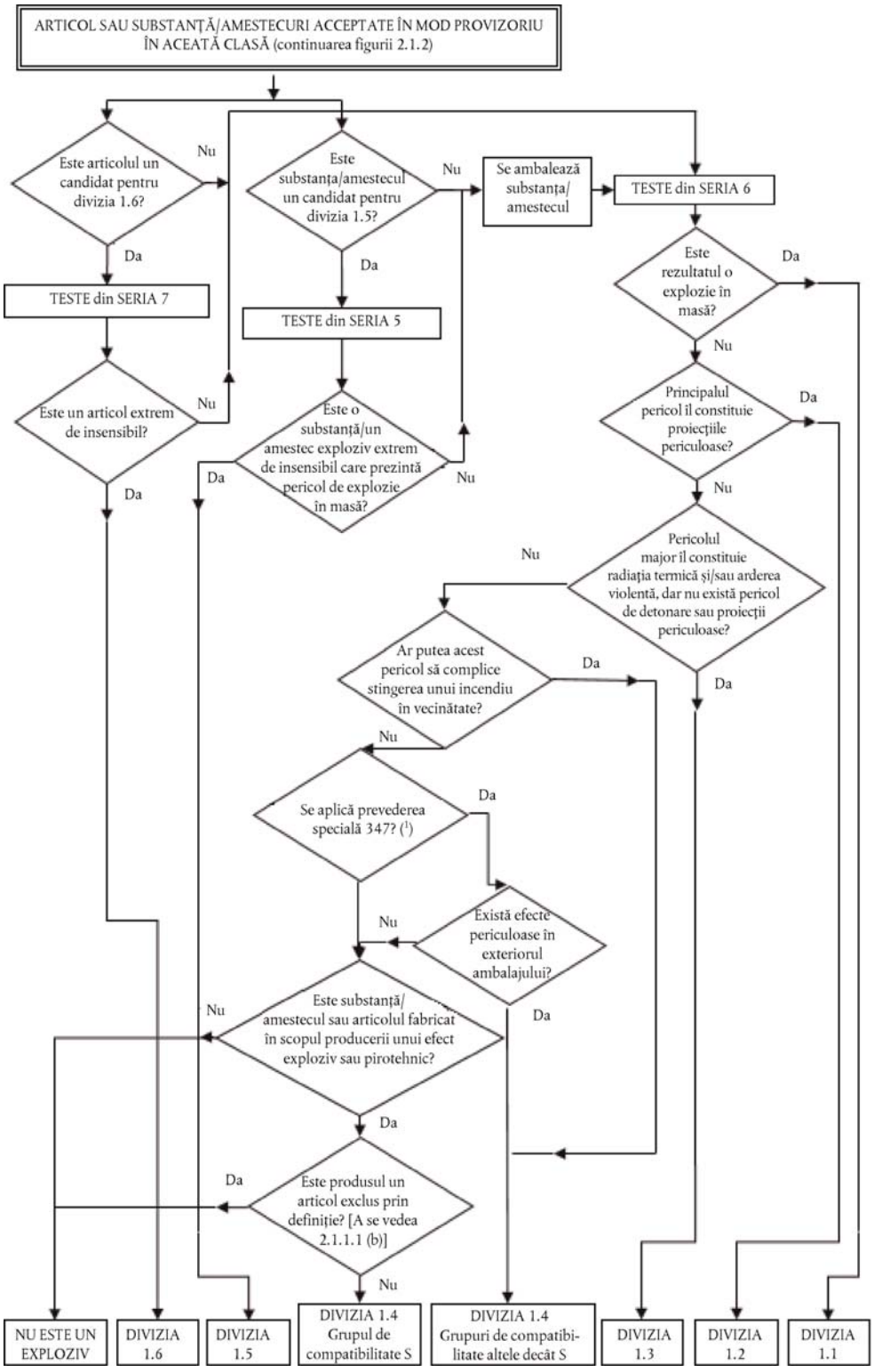

(1) *Pentru detalii, a se vedea capitolul 3.3 din Recomandările ONU privind transportul substanțelor periculoase, Reglementările model.*

▼M2

Figura 2.1.4

Procedură de clasificare a azotatului de amoniu sub formă de emulsie, suspensie sau gel (ANE)

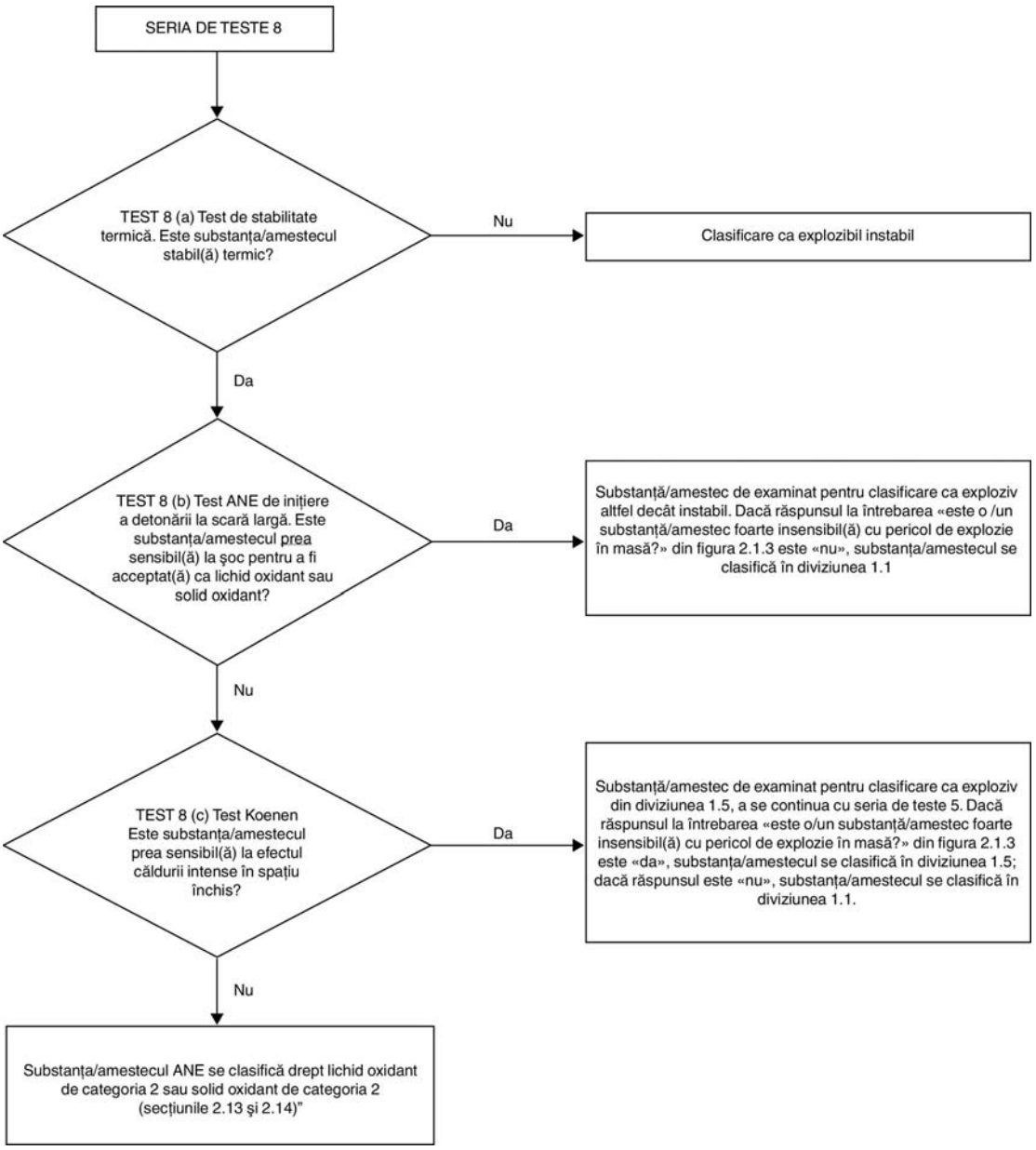

▼B

2.1.4.2. *Procedura de screening*

Proprietăţile explozive sunt asociate prezenţei într-o moleculă a unor grupe chimice care pot reacţiona, producând creșteri foarte rapide de temperatură sau presiune. Procedura de screening are ca scop să identifice prezența unor astfel de grupe reactive și potențialul de eliberare rapidă a energiei. Dacă procedura de screening arată că substanţa sau amestecul are un potențial exploziv, trebuie efectuată procedura de acceptare (a se vedea ►M4 UN RTDG ◄, Manualul de teste și criterii secţiunea 10.3).

▼M2

Notă:

Nu este necesar niciun test de propagare a detonării de tipul (a) din seria 1, niciun test de sensibilitate la șoc de detonare de tipul (a) din seria 2, dacă energia exotermă de descompunere a materialelor organice este mai mică de 800 J/g. În cazul substanţelor și amestecurilor organice cu energie de descompunere egală sau mai mare de 800 J/g, testele 1(a) și 2(a) nu trebuie să fie efectuate dacă rezultatul testului cu mortier balistic de tipul IIId (F.1), al testului cu mortier balistic (F.2) sau al testului BAM Trauzl (F.3), cu aprindere cu ajutorul unui detonator standard nr. 8 (a se vedea apendicele 1 la UN RTDG, Manualul de teste și criterii), este „nu”. În acest caz, rezultatele testelor 1(a) și 2(a) sunt considerate a fi „-”.

▼M19

2.1.4.3. Procedura de acceptare pentru clasa de pericol „explozivi” nu trebuie aplicată dacă:

▼B

(a) Nu sunt prezente în moleculă grupe chimice asociate proprietăţilor explozive. Exemple de grupe care pot indica proprietăţi explozive sunt prezentate în tabelul A6.1 din apendicele 6 la ►M4 UN RTDG ◄, Manualul de teste și criterii; sau

(b) Substanţa conţine grupe chimice asociate unor proprietăţi explozive care includ oxigen, iar bilanţul de oxigen calculat este mai mic de – 200;

Bilanţul de oxigen se calculează pentru reacţia chimică:

$C_xH_yO_z + [x + (y/4) - (z/2)] O_2 \rightarrow x\ CO_2 + (y/2)\ H_2O$

Utilizând formula:

Bilanţul de oxigen = -1 600 [2x + (y/2)-z]/greutate moleculară;

▼M19

(c) Pentru o substanţă organică sau pentru un amestec omogen de substanţe organice, care conţine un grup chimic (sau grupuri chimice) asociat cu proprietăţi explozive:

— energia de descompunere exotermă este mai mică de 500 J/g; sau

— aportul exoterm la descompunere este 500 °C sau mai mult

după cum se indică în tabelul 2.1.3.

Tabelul 2.1.3

Decizia de a aplica procedura de acceptare în clasa de pericol „Explozivi” pentru o substanţă organică sau un amestec omogen de substanţe organice

Energie de descompunere (J/g)	Temperatura de declanșare a descompunerii (°C)	Se aplică procedura de acceptare? (Da/Nu)
< 500	< 500	Nu
< 500	≥ 500	Nu

▼M19

Energie de descompunere (J/g)	Temperatura de declanșare a descompunerii (°C)	Se aplică procedura de acceptare? (Da/Nu)
≥ 500	< 500	Da
≥ 500	≥ 500	Nu

Energia exotermă de descompunere poate fi determinată prin utilizarea unei tehnici calorimetrice corespunzătoare (a se vedea secțiunea 20.3.3.3 din *Recomandările ONU privind transportul substanțelor periculoase, Manualul de teste și criterii*).

▼B

(d) Pentru amestecuri de substanțe anorganice oxidante cu unul sau mai multe materiale organice, concentrația substanței anorganice oxidantă este:

— mai mică decât 15 %, ca masă, dacă substanța oxidantă este alocată categoriei 1 sau 2;

— mai mică decât 30 %, ca masă, dacă substanța este alocată categoriei 3.

2.1.4.4. În cazul amestecurilor care conțin un exploziv cunoscut, trebuie efectuată procedura de acceptare.

▼M19

2.2. **Gaze inflamabile**

2.2.1. ***Definiții***

2.2.1.1. Gaz inflamabil înseamnă un gaz sau un amestec de gaze care are un domeniu de inflamabilitate în amestec cu aerul la temperatura de 20 °C și la presiunea standard de 101,3 kPa.

2.2.1.2. Gaz piroforic înseamnă un gaz inflamabil care se aprinde spontan în aer la o temperatură de 54 °C sau mai mică.

2.2.1.3. Gaz instabil chimic înseamnă un gaz inflamabil care poate reacționa exploziv chiar în absența aerului sau a oxigenului.

▼M4

2.2.2. ***Criterii de clasificare***

▼M19

2.2.2.1. Un gaz inflamabil este clasificat în categoria 1A, 1B sau 2, conform tabelului 2.2.1. Gazele inflamabile care sunt piroforice și/sau instabile chimic sunt clasificate întotdeauna în categoria 1A.

Tabelul 2.2.1

Criterii pentru clasificarea gazelor inflamabile

Categoria			Criterii
1A	Gaz inflamabil		Gaze care, la 20 °C și o presiune standard de 101,3 kPa: (a) se pot aprinde când sunt într-un amestec de 13 % sau mai puțin ca volum în aer; sau (b) au un domeniu de inflamabilitate cu aerul de cel puțin 12 puncte procentuale, indiferent de gradul redus de inflamabilitate, cu excepția cazului în care datele arată că îndeplinesc criteriile pentru categoria 1B
	Gaz piroforic		Gaze inflamabile care se aprind spontan în aer la o temperatură de 54 °C sau mai mică.
	Gaz instabil chimic	A	Gaze inflamabile care sunt instabile chimic la 20 °C și la o presiune standard de 101,3 kPa.
		B	Gaze inflamabile care sunt instabile chimic la o temperatură mai mare de 20 °C și/sau la o presiune mai mare de 101,3 kPa.

▼**M19**

Categoria		Criterii
1B	Gaz inflamabil	Gaze care îndeplinesc criteriile de inflamabilitate pentru categoria 1A, dar nu sunt piroforice sau instabile chimic, și au cel puțin: (a) o limită inferioară de inflamabilitate în aer mai mare de 6 % în volum; sau (b) o viteză de ardere fundamentală de sub 10 cm/s.
2	Gaz inflamabil	Gaze, altele decât cele din categoria 1A sau 1B, care, la 20 °C și la o presiune standard de 101,3 kPa, au un domeniu de inflamabilitate în amestec cu aerul.

NOTA 1: Aerosolii nu sunt clasificaţi ca gaze inflamabile. A se vedea secţiunea 2.3.

NOTA 2: În absenţa datelor care să permită clasificarea în categoria 1B, un gaz inflamabil care îndeplinește criteriile pentru categoria 1A este clasificat automat în categoria 1A.

NOTA 3: Aprinderea spontană a gazelor piroforice nu este întotdeauna imediată şi poate exista o întârziere.

NOTA 4: În absenţa datelor privind piroforicitatea acestuia, un amestec inflamabil de gaze este clasificat drept gaz piroforic dacă conţine mai mult de 1 % (în volum) din una sau mai multe componente piroforice.

▼**M4**

2.2.3. ***Comunicarea pericolelor***

Pentru substanţele sau amestecurile care îndeplinesc criteriile de clasificare în această clasă de pericol se utilizează elemente de etichetare în conformitate cu tabelul 2.2.3.

▼M19

Tabelul 2.2.3

Elemente de etichetare pentru gaze inflamabile

	Categoria 1A	Gaze încadrate în categoria 1A care îndeplinesc criteriile A/B pentru gazele piroforice sau instabile			Categoria 1B	Categoria 2
		Gaz piroforic	Gaz instabil chimic			
			Categoria A	Categoria B		
Pictograma GHS						Nicio pictogramă
Cuvânt de avertizare	Pericol	Pericol	Pericol	Pericol	Pericol	Avertisment
Fraza de pericol	H220: Gaz extrem de inflamabil	H220: Gaz extrem de inflamabil. H232: Se poate aprinde spontan dacă intră în contact cu aerul	H220: Gaz extrem de inflamabil. H230: Pericol de explozie chiar și în absența aerului	H220: Gaz extrem de inflamabil. H231: Pericol de explozie chiar și în absența aerului la presiune și/sau temperatură ridicate	H221: Gaz inflamabil	H221: Gaz inflamabil
Frază de precauție Prevenire	P210	P210 P222 P280	P202 P210	P202 P210	P210	P210
Frază de precauție Intervenție	P377 P381	P377 P381	P377 P381	P377 P381	P377 P381	P377 P381
Frază de precauție Depozitare	P403	P403	P403	P403	P403	P403
Frază de precauție Eliminare						

▼**M19**

Dacă un gaz sau un amestec de gaze inflamabile este clasificat ca piroforic și/sau instabil chimic, se comunică toate clasificările relevante în fișa cu date de securitate, astfel cum se specifică în anexa II la Regulamentul (CE) nr. 1907/2006, precum și elementele relevante ale comunicării privind pericolele incluse pe etichetă.

Procedura de clasificare este stabilită în următoarea schemă logică (a se vedea figura 2.2.1).

▼**M19**

Figura 2.2.1

Gaze inflamabile

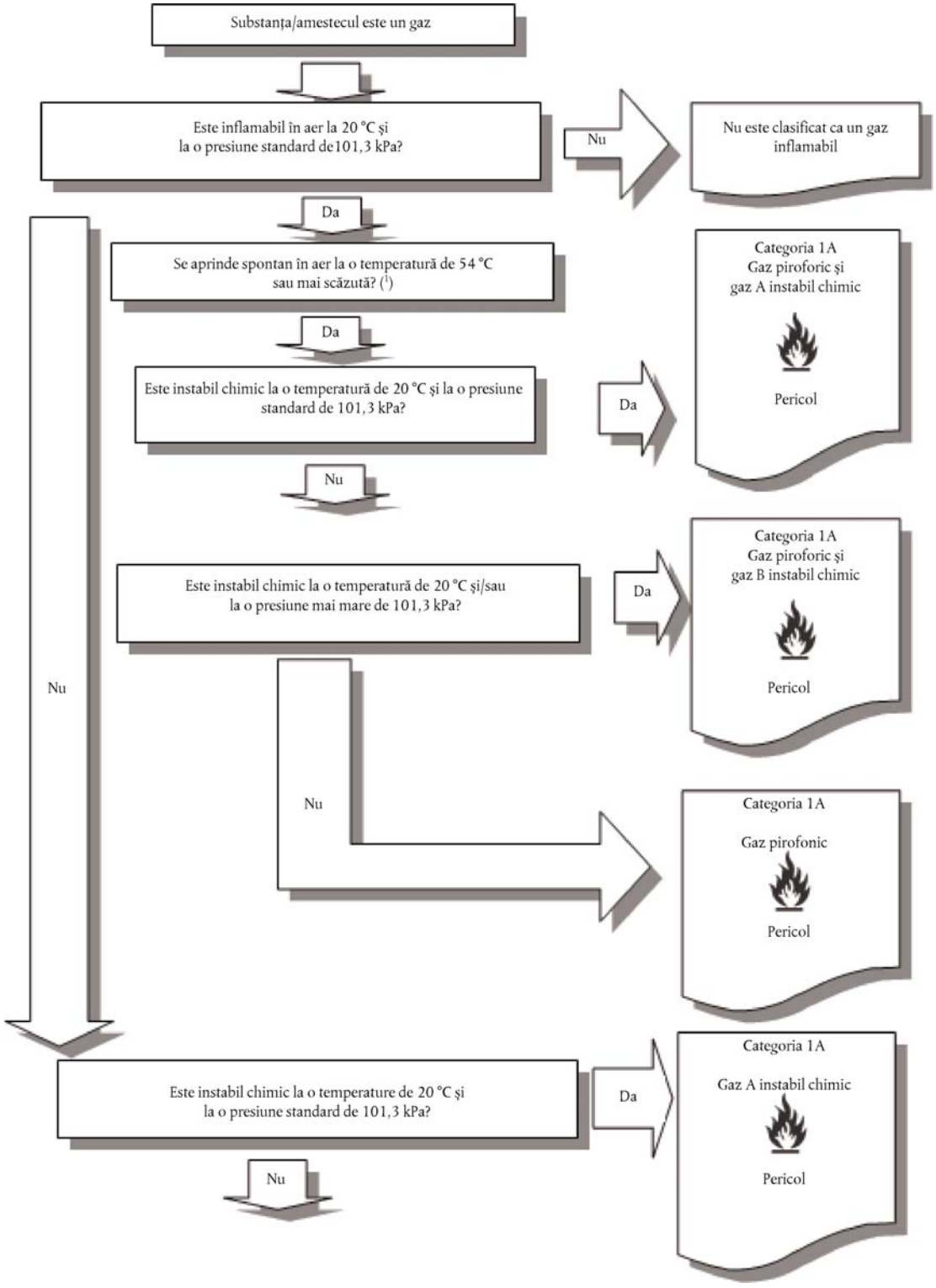

(1) *În absența datelor privind piroforicitatea acestuia, un amestec inflamabil de gaze este clasificat drept gaz piroforic dacă conține mai mult de 1 % (în volum) din una sau mai multe componente piroforice*

▼M19

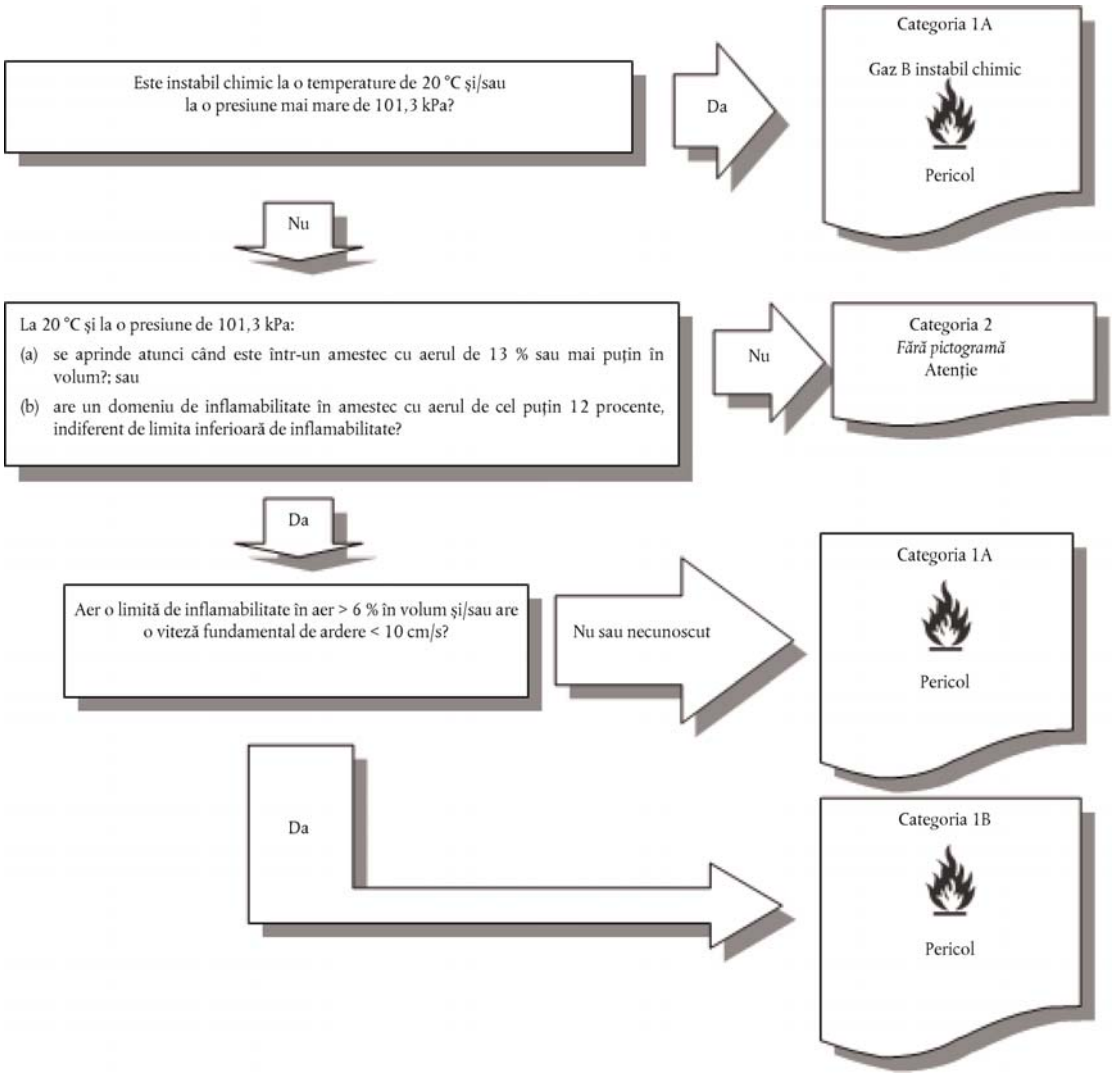

▼M4

2.2.4. ***Considerații suplimentare privind clasificarea***

▼M19

2.2.4.1. Inflamabilitatea se determină prin teste sau, pentru amestecuri, dacă sunt disponibile suficiente date, prin calculare în conformitate cu metodele adoptate de ISO (a se vedea ISO 10156, cu modificările ulterioare, „Gaze și amestecuri de gaze – Determinarea potențialului de incendiu și a capacității de oxidare pentru selectarea supapei de ieșire a buteliei” și, dacă se utilizează o viteză de ardere fundamentală pentru categoria 1B, a se vedea ISO 817, cu modificările ulterioare, „Agenți frigorifici – Desemnarea și clasificarea siguranței”, anexa C: Metoda de încercare pentru măsurarea vitezei de ardere a gazelor inflamabile). În locul aparatului de încercare în conformitate cu ISO 10156, astfel cum a fost modificat, se poate utiliza aparatul de încercare pentru metoda tubului în conformitate cu clauza 4.2 din EN 1839, astfel cum a fost modificat („Determinarea limitelor de explozie a gazelor și vaporilor”).

2.2.4.2. Piroforicitatea trebuie determinată la 54 °C, în conformitate fie cu standardul IEC 60079-20-1 ed1.0 (2010-01) „Atmosfere explozive – partea 20-1: Caracteristicile materiale pentru clasificarea gazelor și a vaporilor – Metode de încercare și date”, fie cu DIN 51794 „Determinarea temperaturii de aprindere a produselor petroliere”.

▼M19

2.2.4.3. Procedura de clasificare pentru gazele piroforice nu trebuie aplicată dacă experienţa dobândită în activităţile de producţie sau de manipulare indică faptul că substanţa nu se aprinde spontan în contact cu aerul la temperaturi de 54 °C sau mai mici. Amestecurile de gaze inflamabile, care nu au fost testate cu privire la piroforicitate și care conţin mai mult de un procent componente piroforice, sunt clasificate drept gaz piroforic. Pentru evaluarea necesităţii de clasificare a amestecurilor de gaze inflamabile care conţin un procent sau mai puţin componente piroforice, se recurge la opinia experţilor cu privire la proprietăţile și la pericolele fizice pe care le prezintă gazele piroforice și amestecurile acestora. În acest caz, testarea trebuie avută în vedere numai dacă avizul experţilor indică necesitatea unor date suplimentare care să sprijine procesul de clasificare.

▼M4

►M19 2.2.4.4. ◄ Instabilitatea chimică se determină în conformitate cu metoda descrisă în UN RTDG, Manualul de teste și criterii, partea III. În cazul în care calculele în conformitate cu ISO 10156 cu modificările ulterioare arată că un amestec de gaze nu este inflamabil, nu este necesar să se efectueze testele pentru determinarea instabilităţii chimice în scopul clasificării.

2.3. **Aerosoli**

2.3.1. ***Definiţii***

Aerosoli, adică pulverizatori de aerosoli, înseamnă orice recipient nereîncărcabil confecţionat din metal, sticlă sau material plastic și conţinând un gaz sub presiune, lichefiat sau dizolvat sub presiune, cu sau fără un lichid, o pastă sau o pulbere, prevăzut cu un dispozitiv de emisie care permite conţinutului să fie ejectat ca particule solide sau lichide în suspensie într-un gaz, ca spumă, pastă sau pulbere ori în stare lichidă sau gazoasă.

2.3.2. ***Criterii de clasificare***

▼M12

2.3.2.1. Aerosolii sunt clasificaţi într-una dintre cele trei categorii ale acestei clase de pericol, în funcţie de proprietăţile lor inflamabile și de căldura de combustie. Ei sunt consideraţi pentru clasificare în categoria 1 sau 2 în cazul în care conţin în proporţie de peste 1 % (din masă) componente clasificate drept inflamabile conform următoarelor criterii stabilite în prezenta parte:

— gaze inflamabile (a se vedea secţiunea 2.2);

— lichide cu punct de aprindere ≤ 93 °C, care includ lichidele inflamabile în conformitate cu secţiunea 2.6;

— solide inflamabile (a se vedea secţiunea 2.7);

sau dacă căldura lor de combustie este de cel puţin 20 kJ/g.

NOTA 1: Componentele inflamabile nu cuprind substanţele și amestecurile piroforice, care se autoîncălzesc sau care intră în reacţie cu apa, deoarece astfel de componente nu sunt utilizate niciodată în conţinutul aerosolilor.

NOTA 2: Aerosolii nu se încadrează și în domeniul de aplicare al secţiunilor 2.2 (gaze inflamabile), 2.5 (gaze sub presiune), 2.6 (lichide inflamabile) și 2.7 (solide inflamabile). În funcţie de conţinutul lor, aerosolii se pot însă încadra în domeniul de aplicare al altor clase de pericol, inclusiv în ceea ce privește elementele lor de etichetare.

▼**M4**

2.3.2.2. Un aerosol se clasifică într-una dintre cele trei categorii ale prezentei clase pe baza componenților săi, a căldurii sale de combustie chimică și, dacă este aplicabil, a rezultatelor testului cu spumă (pentru aerosoli spumanți) și ale testului de distanță de aprindere și ale testului de aprindere în spațiu închis (pentru aerosoli pulverizați), în conformitate cu figurile 2.3.1 (a)-2.3.1 (c) din prezenta anexă și cu UN RTDG, Manualul de teste și criterii partea III subsecțiunile 31.4, 31.5 și 31.6. Aerosolii care nu îndeplinesc criteriile pentru includerea în categoria 1 sau categoria 2 sunt clasificați în categoria 3.

Notă:

Aerosolii care conțin peste 1 % componenți inflamabili sau cu o căldură de combustie de cel puțin 20 kJ/g, care nu fac obiectul procedurilor de clasificare în funcție de gradul de inflamabilitate din prezenta secțiune se clasifică drept aerosoli, categoria 1.

▼**M12**

Figura 2.3.1 (a)

Pentru aerosoli

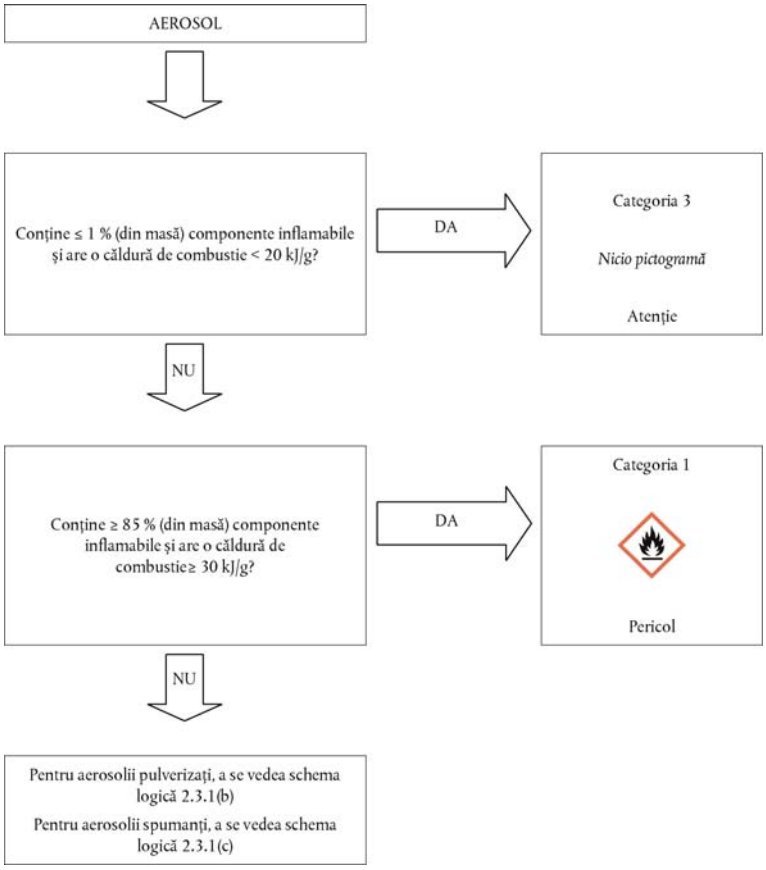

▼M4

Figura 2.3.1 (b)

Aerosoli pulverizaţi

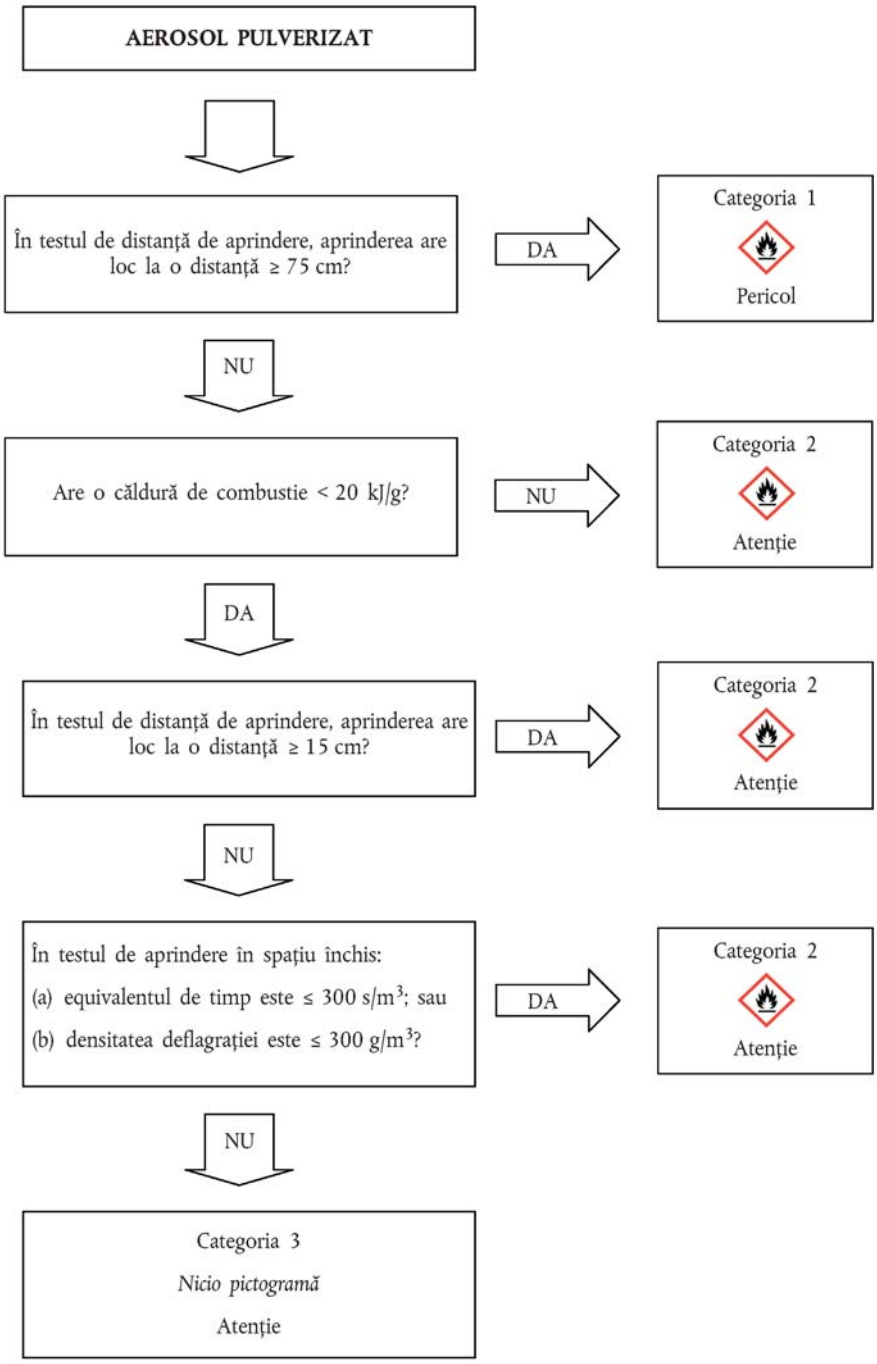

▼M4

Figura 2.3.1 (c)

Aerosoli spumanţi

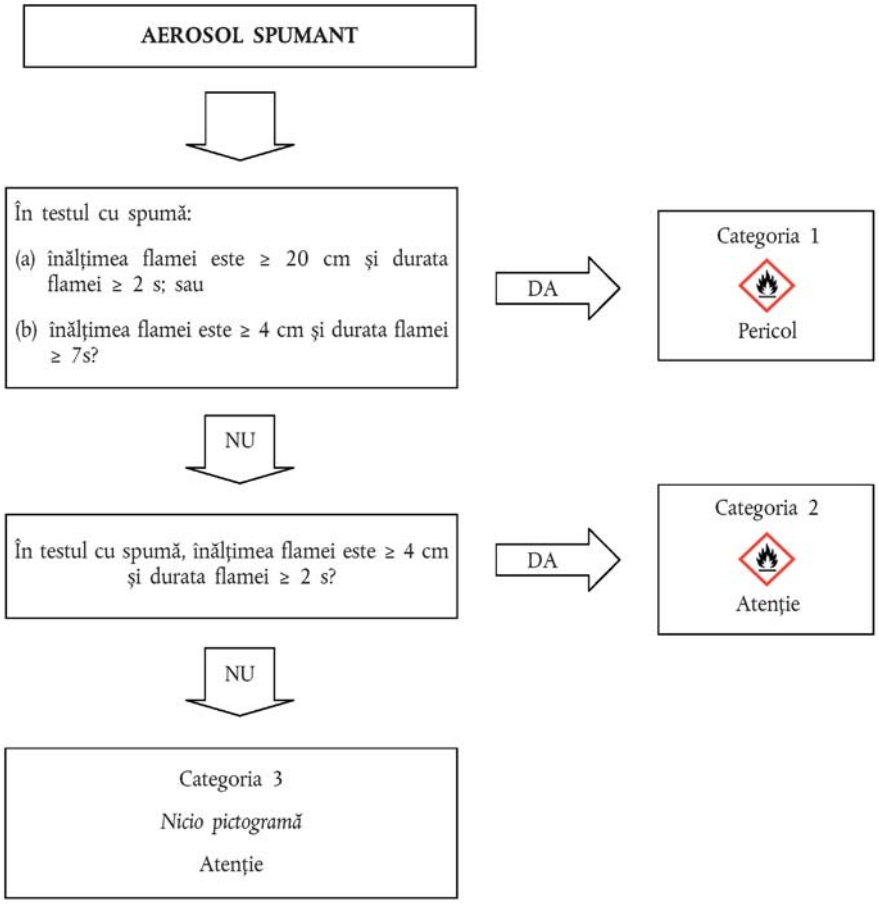

2.3.3. ***Comunicarea pericolelor***

Pentru substanţele sau amestecurile care îndeplinesc criteriile de clasificare în această clasă de pericol se utilizează elemente de etichetare în conformitate cu tabelul 2.3.1.

Tabelul 2.3.1

▼M12

Elemente de etichetare pentru aerosoli

▼M4

Clasificare	Categoria 1	Categoria 2	Categoria 3
Pictograme GHS			Nicio pictogramă
Cuvânt de avertizare	Pericol	Atenţie	Atenţie
Frază de pericol	H222: Aerosol extrem de inflamabil H229: Recipient sub presiune: poate exploda dacă este încălzit	H223: Aerosol inflamabil H229: Recipient sub presiune: poate exploda dacă este încălzit	H229: Recipient sub presiune: poate exploda dacă este încălzit

▼M4

Clasificare	Categoria 1	Categoria 2	Categoria 3
Frază de precauţie Prevenire	P210 P211 P251	P210 P211 P251	P210 P251
Frază de precauţie Intervenţie			
Frază de precauţie Depozitare	P410 + P412	P410 + P412	P410 + P412
Frază de precauţie Eliminare			

2.3.4. ***Consideraţii suplimentare privind clasificarea***

2.3.4.1. Căldura de combustie chimică (ΔH_c), în kilojouli pe gram (kJ/g), este produsul căldurii de combustie teoretice (ΔH_{comb}) și al unei eficienţe de combustie, de obicei mai mică de 1,0 (o eficienţă de combustie tipică este 0,95 sau 95 %).

Pentru pregătirea unui aerosol conţinând mai mulţi componenţi, căldura de combustie chimică reprezintă suma căldurilor de combustie ponderate pentru fiecare component, după cum urmează:

$$\Delta H_{c\ (produs)} = \sum_{i}^{n} [w_i\ \% \times \Delta H_{c(i)}]$$

unde:

ΔH_c = căldura de combustie chimică (kJ/g);

w_i % = procentul din masa produsului reprezentat de componenta i;

$\Delta H_{c(i)}$ = căldura de combustie specifică (kJ/g) a componentei i a produsului.

Căldurile de combustie chimică pot fi găsite în literatura de specialitate, calculate sau determinate prin teste [a se vedea ASTM D 240 cu modificările ulterioare — *Standard Test Methods for Heat of Combustion of Liquid Hydrocarbon Fuels by Bomb Calorimeter* (Metode standard de testare a căldurii de combustie a hidrocarburilor lichide cu ajutorul bombei calorimetrice), EN/ISO 13943 cu modificările ulterioare, de la 86.1 până la 86.3 — *Fire Safety — Vocabulary* (Siguranţa împotriva incendiilor — Vocabular) și NFPA 30B cu modificările ulterioare — *Code for the Manufacture and Storage of Aerosol Products* (Cod pentru fabricarea și depozitarea aerosolilor)].

▼B

2.4. **Gaze oxidante**

2.4.1. ***Definiţii***

Gaz oxidant înseamnă orice gaz sau amestec de gaze care poate, în general prin furnizarea de oxigen, să provoace sau să contribuie la combustia altui material, mai mult decât o face aerul.

2.4.2. ***Criterii de clasificare***

2.4.2.1. Un gaz oxidant trebuie clasificat în singura categorie a acestei clase în conformitate cu tabelul 2.4.1:

Tabelul 2.4.1

Criterii pentru gaze oxidante

Categoria	Criterii
1	Orice gaz care poate, în general prin furnizarea de oxigen, să provoace sau să contribuie la combustia altui material, mai mult decât o face aerul.

▼M4

Notă:

„Gaze care provoacă sau contribuie la combustia altui material mai mult decât aerul” înseamnă gaze pure sau amestecuri de gaze cu o putere de oxidare mai mare de 23,5 %, astfel cum este determinată printr-o metodă specificată în standardul ISO 10156 cu modificările ulterioare.

▼B

2.4.3. ***Comunicarea pericolelor***

Pentru substanţele sau amestecurile care îndeplinesc criteriile de clasificare în această clasă de pericol se utilizează elemente de etichetare în conformitate cu tabelul 2.4.2.

Tabelul 2.4.2

Elementele de etichetare pentru gaze oxidante

Clasificare	Categoria 1
Pictograma GHS	
Cuvânt de avertizare	Pericol
Frază de pericol	H270: Poate provoca sau agrava un incendiu; oxidant
Frază de precauţie Prevenire	P220 P244
Frază de precauţie Intervenţie	P370 + P376
Frază de precauţie Depozitare	P403
Frază de precauţie Eliminare	

▼M4

2.4.4. ***Consideraţii suplimentare privind clasificarea***

Pentru a clasifica un gaz oxidant, se utilizează testele sau metodele de calcul descrise în ISO 10156 astfel cum a fost modificat, intitulat „Gaze și amestecuri de gaze — Determinarea potențialului de incendiu și a capacității de oxidare pentru selectarea supapei de ieșire a buteliei”.

▼B

2.5. **Gaze sub presiune**

2.5.1. ***Definiţie***

2.5.1.1. ►M4 Gazele sub presiune sunt gaze conţinute într-un recipient la o presiune de cel puţin 200 kPa (suprapresiune) la 20 °C sau care sunt lichefiate sau lichefiate și refrigerate. ◄

Acestea includ gaze comprimate, gaze lichefiate, gaze dizolvate și gaze lichefiate refrigerate.

2.5.1.2. Temperatura critică este temperatura peste care un gaz pur nu poate fi lichefiat, indiferent de gradul de compresie.

▼M4

2.5.2. ***Criterii de clasificare***

2.5.2.1. Gazele sub presiune se clasifică, în funcţie de starea lor fizică la momentul ambalării, într-una dintre cele patru grupe în conformitate cu tabelul 2.5.1:

Tabelul 2.5.1

Criterii pentru gaze sub presiune

Grupă	Criterii
Gaz comprimat	Un gaz care, la ambalare sub presiune, este în totalitate gazos la – 50 °C; inclusiv toate gazele cu o temperatură critică ≤ – 50 °C.
Gaz lichefiat	Un gaz care, la ambalare sub presiune, este parţial lichid la temperaturi de peste – 50 °C. Se face distincţie între: (i) gaz lichefiat la presiune ridicată: un gaz cu o temperatură critică între – 50 °C şi + 65 °C; şi (ii) gaz lichefiat la presiune scăzută: un gaz cu o temperatură critică de peste + 65 °C.
Gaz lichefiat refrigerat	Un gaz care, la ambalare, este parţial lichefiat din cauza temperaturii sale scăzute.
Gaz dizolvat	Un gaz care, la ambalare sub presiune, este dizolvat într-un solvent în stare lichidă.

Notă:

Aerosolii nu sunt clasificaţi ca gaze sub presiune. A se vedea secţiunea 2.3.

▼B

2.5.3. ***Comunicarea pericolelor***

Pentru substanţele sau amestecurile care îndeplinesc criteriile de clasificare în această clasă de pericol se utilizează elemente de etichetare în conformitate cu tabelul 2.5.2.

▼M12

Tabelul 2.5.2

Elemente de etichetare pentru gaze sub presiune

Clasificare	Gaz comprimat	Gaz lichefiat	Gaz lichefiat răcit	Gaz dizolvat
Pictograme GHS				
Cuvânt de avertizare	Atenţie	Atenţie	Atenţie	Atenţie
Frază de pericol	H280: Conţine un gaz sub presiune; pericol de explozie în caz de încălzire	H280: Conţine un gaz sub presiune; pericol de explozie în caz de încălzire	H281: Conţine un gaz răcit; poate cauza arsuri sau răniri criogenice	H280: Conţine un gaz sub presiune; pericol de explozie în caz de încălzire
Frază de precauţie Prevenire			P282	

▼M12

Clasificare	Gaz comprimat	Gaz lichefiat	Gaz lichefiat răcit	Gaz dizolvat
Frază de precauţie Intervenţie			P336 + P315	
Frază de precauţie Depozitare	P410 + P403	P410 + P403	P403	P410 + P403
Frază de precauţie Eliminare				

▼M2

Notă:

Pictograma GHS04 nu este necesară în cazul gazelor sub presiune atunci când se utilizează pictograma GHS02 sau GHS06.

▼B

2.5.4. ***Consideraţii suplimentare privind clasificarea***

Pentru această grupă de gaze, trebuie să fie cunoscute următoarele informaţii:

— presiunea vaporilor la 50 °C;

— starea fizică la 20 °C la presiune ambiantă standard;

— temperatura critică.

▼M4

Datele pot fi găsite în literatura de specialitate, pot fi calculate sau determinate prin testare. Majoritatea gazelor pure sunt deja clasificate în UN RTDG, Reglementările model.

▼B

2.6. **Lichide inflamabile**

2.6.1. ***Definiţie***

Lichid inflamabil înseamnă un lichid care are punctul de aprindere nu mai mare decât 60 °C.

2.6.2. ***Criterii de clasificare***

2.6.2.1. Un lichid inflamabil trebuie clasificat într-una din cele trei categorii ale acestei clase în conformitate cu tabelul 2.6.1:

Tabelul 2.6.1

Criterii pentru lichide inflamabile

Categoria	Criterii
1	Punct de aprindere < 23 °C și punct iniţial de fierbere ≤ 35 °C
2	Punct de aprindere < 23 °C și punct iniţial de fierbere > 35 °C
3	Punct de aprindere ≥ 23 °C și ≤ 60 °C ([1])

([1]) În sensul prezentului regulament, benzina, motorina și fracţiile ușoare din petrol al căror punct de aprindere este cuprins între ≥ 55 °C și ≤ 75 °C pot fi considerate ca făcând parte din categoria 3.

▼M2

Notă:

Aerosolii nu sunt clasificaţi ca lichide inflamabile; a se vedea secţiunea 2.3.

▼B

2.6.3. ***Comunicarea pericolelor***

Pentru substanţele sau amestecurile care îndeplinesc criteriile de clasificare în această clasă de pericol se utilizează elemente de etichetare în conformitate cu tabelul 2.6.2.

Tabelul 2.6.2

Elemente de etichetare pentru lichide inflamabile

Clasificare	Categoria 1	Categoria 2	Categoria 3
Pictograme GHS			
Cuvânt de avertizare	Pericol	Pericol	Atenţie
Frază de pericol	H224: Lichid şi vapori extrem de inflamabili	H225: Lichid şi vapori foarte inflamabili	H226: Lichid şi vapori inflamabili
Frază de precauţie Prevenire	P210 P233 P240 P241 P242 P243 P280	P210 P233 P240 P241 P242 P243 P280	P210 P233 P240 P241 P242 P243 P280
Frază de precauţie Intervenţie	P303 + P361 + P353 P370 + P378	P303 + P361 + P353 P370 + P378	P303 + P361 + P353 P370 + P378
Frază de precauţie Depozitare	P403 + P235	P403 + P235	P403 + P235
Frază de precauţie Eliminare	P501	P501	P501

2.6.4. ***Consideraţii suplimentare privind clasificarea***

2.6.4.1. Pentru clasificarea lichidelor inflamabile sunt necesare date despre punctul de aprindere şi punctul iniţial de fierbere. Datele pot fi determinate prin testare, găsite în literatura de specialitate sau calculate. Dacă nu există date disponibile, punctul de aprindere şi punctul iniţial de fierbere trebuie determinate prin testare. Pentru determinarea punctului de aprindere se foloseşte metoda de testare în vas închis.

▼M19

2.6.4.2. În cazul amestecurilor ([1]) care conţin lichide inflamabile cunoscute în concentraţii definite, chiar dacă acestea pot conţine componenţi nevolatili, ca de exemplu polimeri sau aditivi, punctul de aprindere nu e necesar să fie determinat experimental dacă punctul de aprindere calculat al amestecului, utilizând metoda descrisă în secţiunea 2.6.4.3, este cu cel puţin 5 °C ([2]) mai mare decât criteriul de clasificare corespunzător şi cu condiţia ca:

([1]) *Până acum, metoda de calcul a fost validată pentru amestecuri care conţin până la şase componente volatile. Aceste componente pot fi lichide inflamabile precum hidrocarburi, eteri, alcooli, esteri (cu excepţia acrilaţilor), precum şi apă. Cu toate acestea, metoda de calcul nu e validată încă pentru amestecuri care conţin compuşi halogenaţi, sulfuroşi şi/sau fosforici, precum şi acrilaţi reactivi.*

([2]) *Dacă punctul de aprindere calculat este cu mai puţin de 5 °C mai mare decât criteriul de clasificare aplicabil, metoda de calcul nu poate fi folosită, iar punctul de aprindere se determină experimental.*

▼B

(a) să fie cunoscută cu exactitate compoziția amestecului (dacă materialul are o compoziție care poate varia în limite specificate; pentru evaluare trebuie selectată compoziția cu cel mai redus punct de aprindere calculat);

(b) să fie cunoscută limita inferioară de explozie a fiecărui component ►M2 al amestecului ◄(trebuie aplicată o corelație adecvată atunci când aceste date sunt extrapolate la alte temperaturi decât condițiile de testare), precum și o metodă de calculare a limitei inferioare de explozie;

(c) să fie cunoscută dependența de temperatură a presiunii de vapori saturați și a coeficientului de activitate pentru fiecare component în forma în care acesta este prezent în amestec;

(d) starea lichidă să fie omogenă.

2.6.4.3. O metodă adecvată este descrisă în Gmehling și Rasmussen (Ind. Eng. Fundament, 21, 186, (1982)). Pentru un amestec care conține componenți nonvolatili, punctul de aprindere se calculează pe baza componenților volatilei Se consideră că un component nonvolatil scade doar cu puțin presiunea parțială a solvenților, iar punctul de aprindere calculat este doar cu puțin sub media măsurată.

2.6.4.4. Metode posibile de determinare a punctului de aprindere al lichidelor inflamabile sunt enumerate în tabelul 2.6.3.

Tabelul 2.6.3

Metode de determinare a punctului de aprindere al lichidelor inflamabile

Standarde europene:	EN ISO 1516 cu modificările și completările ulterioare Determination of flash/no flash – Closed cup equilibrium method
	EN ISO 1523 cu modificările și completările ulterioare Determination of flash point – Closed cup equilibrium method
	EN ISO 2719 cu modificările și completările ulterioare Determination of flash point – Pensky-Martens closed cup method
	EN ISO 3679 cu modificările și completările ulterioare Determination of flash point – Rapid equilibrium closed cup method
	EN ISO 3680 cu modificările și completările ulterioare Determination of flash/no flash – Rapid equilibrium closed cup method
	EN ISO 13736 cu modificările și completările ulterioare Petroleum products and other liquids – Determination of flash point – Abel closed cup method
Standarde naționale:	
Association française de normalisation, AFNOR:	NF M07-036 cu modificările și completările ulterioare Détermination du point d'éclair – Vase clos Abel-Pensky (identical to DIN 51755)

▼M2

———————	

▼B

Deutsches Institut für Normung	DIN 51755 (puncte de aprindere sub 65 °C) cu modificările și completările ulterioare Prüfung von Mineralölen und anderen brennbaren Flüssigkeiten; Bestimmung des Flammpunktes im geschlossenen Tiegel, nach Abel-Pensky (identic cu NF M07-036)

▼M2

2.6.4.5. Nu este necesar ca lichidele cu un punct de aprindere de peste 35 °C și de maximum 60 °C să fie clasificate în categoria 3 dacă s-au obținut rezultate negative la testul susținut de combustibilitate L.2 din UN RTDG, Manualul de teste și criterii partea III secțiunea 32.

2.6.4.6. Posibilele metode de determinare a punctului de fierbere al lichidelor inflamabile sunt enumerate în tabelul 2.6.4.

Tabelul 2.6.4

Metode de determinare a punctului de fierbere inițial al lichidelor inflamabile

Standarde europene	EN ISO 3405 cu modificările și completările ulterioare Produse petroliere – Determinarea caracteristicilor de distilare la presiune atmosferică
	EN ISO 3924 cu modificările și completările ulterioare Produse petroliere – Determinarea distribuției în intervalul de distilare – Metoda prin cromatografie în fază gazoasă
	EN ISO 4626 cu modificările și completările ulterioare Lichide organice volatile – Determinarea distribuției în intervalul de utilizare al solvenților organici utilizați ca materii prime
Regulamentul (CE) nr. 440/2008 ([1])	Metoda A.2, astfel cum a fost descrisă în partea A din anexa la Regulamentul (CE) nr. 440/2008

([1]) JO L 142, 31.5.2008, p. 1.

▼B

2.7. **Solide inflamabile**

2.7.1. ***Definiție***

2.7.1.1. Solid inflamabil înseamnă un solid care este ușor combustibil sau care poate produce sau contribui la o flacără prin frecare.

Solidele ușor combustibile sunt substanțe sau amestecuri sub formă de pulberi, granule sau paste care sunt periculoase dacă acestea pot fi ușor inițiate prin contact scurt cu o sursă de inițiere, precum chibritul și dacă flacăra se răspândește rapid.

2.7.2. ***Criterii de clasificare***

2.7.2.1. Substanțele sau amestecurile sub formă de pulberi, granule sau paste (cu excepția pulberilor metalice sau a aliajelor metalice – a se vedea punctul 2.7.2.2) se clasifică drept solide ușor combustibile atunci când timpul de ardere, la momentul unuia sau a mai multor teste

▼B

efectuate în conformitate cu metoda de testare descrisă în ►M4 UN RTDG ◄, Manualul de teste și criterii partea III subsecţiunea 33.2.1, este mai mic de 45 de secunde sau viteza de ardere este mai mare de 2,2 mm/s.

▼M19

2.7.2.2. Pulberile metalice sau aliajele metalice se clasifică drept solide inflamabile atunci când pot fi aprinse, iar reacţia se propagă pe toată lungimea mostrei (100 mm) în 10 minute sau mai puţin.

▼B

2.7.2.3. Un solid inflamabil se clasifică într-una dintre cele două categorii ale acestei clase utilizându-se metoda N.1 descrisă în ►M4 UN RTDG ◄, Manualul de teste și criterii subsecţiunea 33.2.1, în conformitate cu tabelul 2.7.1:

Tabelul 2.7.1

Criterii pentru solide inflamabile

Categoria	Criterii
1	Test privind viteza de ardere substanţe și amestecuri, altele decât pulberile metalice: (a) zona umidificată nu oprește focul și (b) timpul de ardere < 45 secunde sau viteza de ardere > 2,2 mm/s Pulberi metalice timpul de ardere ≤ 5 minute
2	Test privind viteza de ardere substanţe și amestecuri, altele decât pulberile metalice: (a) zona umidificată oprește focul pentru cel puţin 4 minute și (b) timpul de ardere < 45 secunde sau viteza de ardere > 2,2 mm/s Pulberi metalice Timpul de ardere > 5 minute și ≤ 10 minute

▼M2

Nota 1:

Testul se efectuează pe substanţa sau amestecul în forma sa fizică, astfel cum este prezentată. Dacă, de exemplu, în scopul livrării sau al transportului, aceeași substanţă chimică se prezintă într-o formă fizică diferită de cea testată și dacă se consideră că aceasta ar putea să îi modifice substanţial performanţa în cursul unui test de clasificare, substanţa se testează și în forma nouă.

Nota 2:

Aerosolii nu sunt clasificaţi ca solide inflamabile; a se vedea secţiunea 2.3.

▼B

2.7.3. ***Comunicarea pericolelor***

Pentru substanţele sau amestecurile care îndeplinesc criteriile de clasificare în această clasă de pericol se utilizează elemente de etichetare în conformitate cu tabelul 2.7.2.

▼B

Tabelul 2.7.2

Elemente de etichetare pentru solide inflamabile

Clasificare	Categoria 1	Categoria 2
Pictograme GHS		
Cuvânt de avertizare	Pericol	Atenţie
Frază de pericol	H228: Solid inflamabil	H228: Solid inflamabil
Frază de precauţie Prevenire	P210 P240 P241 P280	P210 P240 P241 P280
Frază de precauţie Intervenţie	P370 + P378	P370 + P378
Frază de precauţie Depozitare		
Frază de precauţie Eliminare		

2.8. **Substanţe și amestecuri autoreactive**

2.8.1. ***Definiţie***

2.8.1.1. Substanţele sau amestecurile autoreactive sunt substanţe sau amestecuri lichide sau solide termic instabile, susceptibile să sufere o puternică descompunere exotermă chiar în absenţa oxigenului (în aer). Această definiţie exclude substanţele și amestecurile clasificate în conformitate cu această parte ca fiind explozivi, peroxizi organici sau oxidanţi.

2.8.1.2. Se consideră că o substanţă sau un amestec autoreactiv(ă) deţine proprietăţi explozive atunci când în timpul testelor de laborator formula este susceptibilă să detoneze, să deflagreze rapid sau să prezinte un efect violent la încălzirea în spaţiu închis.

2.8.2. ***Criterii de clasificare***

2.8.2.1. Orice substanţă sau amestec autoreactiv(ă) trebuie luat(ă) în considerare pentru clasificare în această clasă ca substanţă sau amestec autoreactiv(ă), cu excepţia cazului în care:

(a) sunt explozivi, în conformitate cu criteriile de la secţiunea 2.1;

(b) sunt lichide sau solide oxidante, în conformitate cu criteriile de la punctele 2.13 sau 2.14, cu excepţia faptului că amestecurile de substanţe oxidante care conţin substanţe organice combustibile în proporţie de 5 % sau mai mult se clasifică ca substanţe autoreactive conform procedurii definite la punctul 2.8.2.2;

(c) sunt peroxizi organici, conform criteriilor de la secţiunea 2.15;

(d) căldura lor de descompunere este mai mică de 300 J/g; sau

▼B

(e) temperatura lor de descompunere autoaccelerată (SADT) este mai mare de 75 °C pentru un pachet de 50 kg ([1]).

2.8.2.2. Amestecurile de substanţe oxidante care îndeplinesc criteriile de clasificare ca substanţe oxidante, care conţin substanţe organice combustibile în proporţie de 5 % sau mai mult şi care nu îndeplinesc criteriile menţionate la punctul 2.8.2.1. literele (a), (c), (d) sau (e) sunt supuse procedurii de clasificare a substanţelor autoreactive;

Un astfel de amestec care prezintă proprietăţile unei substanţe autoreactive de tipurile B – F (a se vedea punctul 2.8.2.3) se clasifică ca fiind substanţă autoreactivă.

Dacă testul se referă la substanţe, amestecuri şi articole ambalate, iar ambalajul este modificat, trebuie efectuat încă un test dacă se consideră că modificarea ambalajului va afecta rezultatul testului.

2.8.2.3. Substanţele şi amestecurile autoreactive se clasifică într-una din cele şapte categorii de „tipurile A – G” ale acestei clase, conform următoarelor principii:

(a) orice substanţe sau amestecuri autoreactive care pot detona sau deflagra rapid, astfel cum sunt ambalate, se definesc ca fiind substanţe autoreactive de TIPUL A;

(b) orice substanţe sau amestecuri autoreactive care deţin proprietăţi explozive şi care, astfel cum sunt ambalate, nici nu detonează, nici nu deflagrează rapid, dar sunt susceptibile să sufere o explozie termică în ambalaj se definesc ca fiind substanţe autoreactive de TIPUL B;

(c) orice substanţe sau amestecuri autoreactive care deţin proprietăţi explozive atunci când substanţele sau amestecurile, astfel cum sunt ambalate, nu pot detona ori deflagra rapid sau nu pot suferi o explozie termică se definesc ca fiind substanţe autoreactive de TIPUL C;

(d) orice substanţe sau amestecuri autoreactive care la testele de laborator:

(i) detonează parţial, nu deflagrează rapid şi nu prezintă niciun efect violent la încălzirea în spaţiu închis sau

(ii) nu detonează deloc, deflagrează lent şi nu prezintă niciun efect violent la încălzirea în spaţiu închis sau

(iii) nu detonează şi nu deflagrează deloc şi prezintă un efect mediu la încălzirea în spaţiu închis;

se definesc ca fiind substanţe autoreactive de TIPUL D;

(e) orice substanţe sau amestecuri autoreactive care, la testele de laborator, nici nu detonează, nici nu deflagrează deloc şi prezintă un efect redus sau nul la încălzirea în spaţiu închis se definesc ca fiind substanţe autoreactive de TIPUL E;

(f) orice substanţe sau amestecuri autoreactive care, la testele de laborator, nici nu detonează în cavitaţie, nici nu deflagrează deloc şi prezintă doar un efect redus sau nul la încălzirea în spaţiu închis, precum şi o putere de explozie redusă sau nulă se definesc ca fiind substanţe autoreactive de TIPUL F;

([1]) ►M4 A se vedea UN RTDG, Manualul de teste şi criterii, subsecţiunile 28.1, 28.2, 28.3 şi tabelul 28.3. ◄

▼B

(g) orice substanţe sau amestecuri autoreactive care, la testele de laborator, nici nu detonează în cavitaţie, nici nu deflagrează deloc şi nu prezintă niciun efect la încălzirea în spaţiu închis şi nicio putere de explozie, cu condiţia să fie stabile termic (SADT să fie între 60 °C şi 75 °C pentru un ambalaj de 50 de kg), şi, pentru amestecurile lichide, să fie utilizat pentru desensibilizare un diluant cu un punct de fierbere nu mai scăzut de 150 °C, se definesc ca fiind substanţe autoreactive de TIPUL G. Dacă amestecurile nu sunt stabile termic sau dacă pentru desensibilizare este utilizat un diluant cu un punct de fierbere mai mic de 150 °C, atunci amestecurile se definesc ca fiind substanţe autoreactive de TIPUL F.

Dacă testul se referă la substanţe, amestecuri şi articole ambalate, iar ambalajul este modificat, trebuie efectuat încă un test dacă se consideră că modificarea ambalajului va afecta rezultatul testului.

2.8.2.4. *Criterii pentru controlul temperaturii*

Substanţele autoreactive trebuie supuse controlului de temperatură în cazul în care SADT este mai mică sau egală cu 55 °C. Metodele de testare pentru determinarea SADT, precum şi derivarea temperaturii de reglare şi a temperaturii critice sunt precizate în ►M4 UN RTDG ◄, Manualul de teste şi criterii partea II secţiunea 28. Testul selectat trebuie realizat în condiţii adaptate materialului, în ceea ce privește dimensiunile și materialul.

2.8.3. ***Comunicarea pericolelor***

Pentru substanţele sau amestecurile care îndeplinesc criteriile de clasificare în această clasă de pericol se utilizează elemente de etichetare în conformitate cu tabelul 2.8.1.

▼M12

Tabelul 2.8.1

Elemente de etichetare pentru substanţe şi amestecuri autoreactive

Clasificare	Tipul A	Tipul B	Tipurile C şi D	Tipurile E şi F	Tipul G [1]
Pictograme GHS					Nu există elemente de etichetare alocate acestei categorii de pericol
Cuvânt de avertizare	Pericol	Pericol	Pericol	Atenţie	
Frază de pericol	H240: Pericol de explozie în caz de încălzire	H241: Pericol de incendiu sau de explozie în caz de încălzire	H242: Pericol de incendiu în caz de încălzire	H242: Pericol de incendiu în caz de încălzire	
Frază de precauţie Prevenire	P210 P234 P235 P240 P280	P210 P234 P235 P240 P280	P210 P234 P235 P240 P280	P210 P234 P235 P240 P280	

▼**M12**

Clasificare	Tipul A	Tipul B	Tipurile C și D	Tipurile E și F	Tipul G [1]
Frază de precauţie Intervenţie	P370 + P372 + P380 + P373	P370 + P380 + P375 [+ P378] [2]	P370 + P378	P370 + P378	
Frază de precauţie Depozitare	P403 P411 P420	P403 P411 P420	P403 P411 P420	P403 P411 P420	
Frază de precauţie Eliminare	P501	P501	P501	P501	

[1] A se vedea introducerea la anexa IV pentru detalii cu privire la utilizarea parantezelor pătrate.
[2] Tipul G nu are alocate elemente de comunicare privind pericolul dar ar trebui să fie luat în considerare pentru proprietăţi care aparţin altor clase de pericol.

▼**B**

Nu există elemente de comunicare a pericolelor pentru Tipul G, dar se consideră, în ceea ce privește proprietăţile sale, că aparţine celorlalte clase de pericol.

2.8.4. ***Consideraţii suplimentare privind clasificarea***

2.8.4.1. Proprietăţile substanţelor sau amestecurilor autoreactive care sunt decisive pentru clasificarea acestora trebuie determinate în mod experimental. Clasificarea unei substanţe autoreactive sau a unui amestec autoreactiv trebuie efectuată în conformitate cu seriile de teste A – H descrise în ►**M4** UN RTDG ◄, Manualul de teste și criterii partea II. Procedura de clasificare este descrisă în figura 2.8.1.

2.8.4.2. Nu e necesar să fie aplicate procedurile de clasificare pentru substanţe sau amestecuri autoreactive dacă:

(a) nu este prezentă în moleculă nicio grupă chimică asociată unor explozivi sau unor proprietăţi autoreactive. Exemple de astfel de grupe sunt date în tabelele A6.1 și A6.2 din apendicele 6 la ►**M4** UN RTDG ◄, Manualul de teste și criterii; sau

(b) pentru o singură substanţă organică sau un amestec omogen de substanţe organice, SADT estimată pentru un ambalaj de 50 de kg este mai mare de 75 °C sau energia de descompunere exotermă este mai mică de 300 J/g. Temperatura de declanșare și energia de descompunere pot fi estimate utilizându-se o tehnică calorimetrică corespunzătoare (a se vedea ►**M4** UN RTDG ◄, Manualul de teste și criterii partea II subsecţiunea 20.3.3.3).

▼**M12**

Figura 2.8.1

Substanțe și amestecuri autoreactive

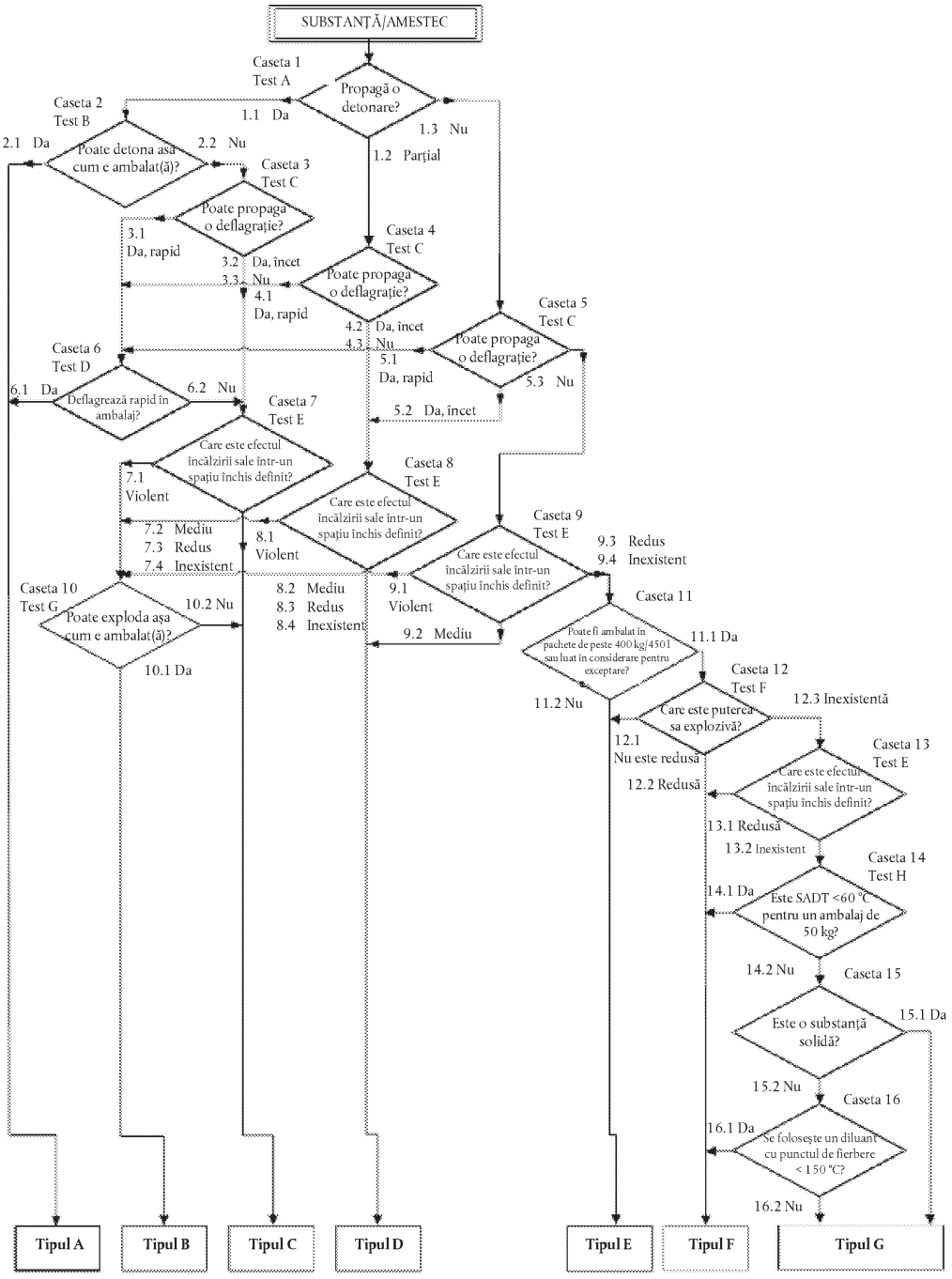

▼B

2.9. **Lichide piroforice**

2.9.1. ***Definiţie***

Lichid piroforic înseamnă o substanţă sau un amestec lichid(ă) care, chiar în cantităţi mici, este susceptibil(ă) să se aprindă în cinci minute după ce intră în contact cu aerul.

2.9.2. ***Criterii de clasificare***

2.9.2.1. Lichidele piroforice se clasifică într-o singură categorie a acestei clase, utilizându-se testul N.3 din ►M4 UN RTDG ◄, Manualul de teste şi criterii partea III subsecţiunea 33.3.1.5, în conformitate cu tabelul 2.9.1:

Tabelul 2.9.1

Criterii pentru lichide piroforice

Categoria	Criterii
1	Lichidul se aprinde în 5 minute dacă este vărsat peste un agent purtător inert şi expus la aer ori aprinde sau carbonizează o hârtie filtru la contactul cu aerul în 5 minute.

2.9.3. ***Comunicarea pericolelor***

Pentru substanţele sau amestecurile care îndeplinesc criteriile de clasificare în această clasă de pericol se utilizează elemente de etichetare în conformitate cu tabelul 2.9.2.

▼M12

Tabelul 2.9.2

Elemente de etichetare pentru lichide piroforice

Clasificare	Categoria 1
Pictograma GHS	
Cuvânt de avertizare	Pericol
Frază de pericol	H250: Se aprinde spontan în contact cu aerul
Frază de precauţie Prevenire	P210 P222 P231 + P232 P233 P280
Frază de precauţie Intervenţie	P302 + P334 P370 + P378
Frază de precauţie Depozitare	
Frază de precauţie Eliminare	

▼B

2.9.4. ***Consideraţii suplimentare privind clasificarea***

2.9.4.1. Procedura de clasificare pentru lichidele piroforice nu trebuie aplicată dacă experienţa dobândită în activităţile de producţie şi manipulare indică faptul că substanţa sau amestecul nu se aprinde spontan în contact cu aerul la temperaturi normale [adică, substanţa este cunoscută ca fiind stabilă la temperatura camerei pe perioade lungi de timp (zile)].

▼B

2.10. **Solide piroforice**

2.10.1. ***Definiţie***

Solid piroforic înseamnă o substanţă solidă sau un amestec solid(ă) care, chiar în cantităţi mici, este susceptibil(ă) să se aprindă în cinci minute după ce intră în contact cu aerul.

2.10.2. ***Criterii de clasificare***

2.10.2.1. Solidele piroforice se clasifică într-o singură categorie a acestei clase utilizându-se testul N.2 din ►M4 UN RTDG ◄, Manualul de teste și criterii partea III subsecţiunea 33.3.1.4, în conformitate cu tabelul 2.10.1:

Tabelul 2.10.1

Criterii pentru solide piroforice

Categoria	Criterii
1	Substanţa solidă se aprinde în 5 minute de la contactul cu aerul.

Notă:

Testul trebuie efectuat pe substanţa sau amestecul în forma sa fizică, astfel cum este prezentată. Dacă, de exemplu, în scopul distribuirii sau al transportului, aceeași substanţă chimică se prezintă într-o formă fizică diferită de cea testată și dacă se consideră că aceasta ar putea să îi modifice substanţial comportamentul în cursul unui test de clasificare, substanţa se testează și în forma nouă.

2.10.3. ***Comunicarea pericolelor***

Pentru substanţele sau amestecurile care îndeplinesc criteriile de clasificare în această clasă de pericol se utilizează elemente de etichetare în conformitate cu tabelul 2.10.2.

▼M12

Tabelul 2.10.2

Elemente de etichetare pentru solide piroforice

Clasificare	Categoria 1
Pictograma GHS	
Cuvânt de avertizare	Pericol
Frază de pericol	H250: Se aprinde spontan în contact cu aerul
Frază de precauţie Prevenire	P210 P222 P231 + P232 P233 P280
Frază de precauţie Intervenţie	P302 + P335 + P334 P370 + P378
Frază de precauţie Depozitare	
Frază de precauţie Eliminare	

▼B

2.10.4. ***Considerații suplimentare privind clasificarea***

2.10.4.1. Nu este necesar să fie aplicată procedura de clasificare pentru solidele piroforice dacă experiența dobândită în activitățile de producție și manipulare indică faptul că substanța sau amestecul nu se aprinde spontan în contact cu aerul la temperaturi normale [adică, substanța este cunoscută ca fiind stabilă la temperatura camerei pe perioade lungi de timp (zile)].

2.11. **Substanțe sau amestecuri care se autoîncălzesc**

2.11.1. ***Definiție***

2.11.1.1. O substanță sau un amestec care se autoîncălzește este o substanță sau un amestec lichid(ă) ori solid(ă), altul/alta decât un lichid sau solid piroforic, care prin reacție cu aerul și fără aport de energie, este susceptibil(ă) de autoîncălzire; această substanță sau acest amestec diferă de un lichid sau solid piroforic prin aceea că se aprinde numai în cantități mari (kilograme) și după perioade lungi de timp (ore sau zile).

▼M2

2.11.1.2. Autoîncălzirea unei substanțe sau a unui amestec este un proces prin care reacția progresivă a acelei substanțe sau a acelui amestec cu oxigenul (din aer) generează căldură. Dacă rata de producere a căldurii depășește rata de pierdere a căldurii, atunci temperatura substanței sau a amestecului va crește și, după o perioadă prealabilă de inducție, poate provoca autoaprindere și combustie.

▼B

2.11.2. ***Criterii de clasificare***

2.11.2.1. O substanță sau un amestec se clasifică drept substanță sau amestec care se autoîncălzește din această clasă dacă la testele efectuate în conformitate cu metoda de testare stabilită în ►M4 UN RTDG ◄, Manualul de teste și criterii partea III subsecțiunea 33.3.1.6:

(a) se obține un rezultat pozitiv utilizându-se o mostră de 25 mm^3 la 140 °C;

(b) se obține un rezultat pozitiv la un test care utilizează o mostră de 100 mm^3 la 140 °C și se obține un rezultat negativ la un test care utilizează o mostră de 100 mm^3 la 120 °C, iar substanța sau amestecul trebuie ambalat(ă) în ambalaje cu un volum mai mare de 3 m^3;

(c) se obține un rezultat pozitiv la un test care utilizează o mostră de 100 mm^3 la 140 °C și se obține un rezultat negativ la un test care utilizează o mostră de 100 mm^3 la 100 °C, iar substanța sau amestecul trebuie ambalat(ă) în ambalaje cu un volum mai mare de 450 litri;

(d) se obține un rezultat pozitiv la un test care utilizează o mostră de 100 mm^3 la 140 °C și se obține un rezultat pozitiv la un test care utilizează o mostră de 100 mm^3 la 100 °C.

2.11.2.2. O substanță sau un amestec care se autoîncălzește se clasifică într-una din cele două categorii ale acestei clase dacă, la testul efectuat în conformitate cu metoda de testare N.4 din ►M4 UN RTDG ◄, Manualul de teste și criterii partea III subsecțiunea 33.3.1.6, rezultatele îndeplinesc criteriile conform tabelului 2.11.1:

▼B

Tabelul 2.11.1

Criterii pentru substanţe şi amestecuri care se autoîncălzesc

Categoria	Criterii
1	Se obţine un rezultat pozitiv la un test utilizându-se o mostră de 25 mm^3 la 140 °C
2	(a) Se obţine un rezultat pozitiv la un test care utilizează o mostră de 100 mm^3 la 140 °C şi se obţine un rezultat negativ la un test care utilizează o mostră de 25 mm^3 la 140 °C, iar substanţa sau amestecul trebuie ambalate în ambalaje cu un volum mai mare de 3 m^3; sau (b) Se obţine un rezultat pozitiv la un test care utilizează o mostră de 100 mm^3 la 140 °C şi se obţine un rezultat negativ la un test care utilizează o mostră de 25 mm^3 la 140 °C, se obţine un rezultat pozitiv la un test care utilizează o mostră de 100 mm^3 la 120 °C, iar substanţa sau amestecul trebuie ambalate în ambalaje cu un volum mai mare de 450 de litri; sau (c) Se obţine un rezultat pozitiv la un test care utilizează o mostră de 100 mm^3 la 140 °C şi se obţine un rezultat negativ la un test care utilizează o mostră de 25 mm^3 la 140 °C şi se obţine un rezultat pozitiv la un test care utilizează o mostră de 100 mm^3 la 100 °C.

Notă:

Testul trebuie efectuat pe substanţa sau amestecul în forma sa fizică, astfel cum este prezentată. Dacă, de exemplu, în scopul livrării sau al transportului, aceeaşi substanţă chimică se prezintă într-o formă fizică diferită de cea testată şi dacă se consideră că aceasta ar putea să îi modifice substanţial comportamentul în cursul unui test de clasificare, substanţa se testează şi în forma nouă.

2.11.2.3. Substanţele şi amestecurile cu o temperatură de combustie spontană mai mare de 50 °C pentru un volum de 27 m^3 nu pot fi clasificate ca fiind substanţe sau amestecuri care se autoîncălzesc.

2.11.2.4. Substanţele sau amestecurile cu o temperatură de aprindere spontană mai mare de 50 °C pentru un volum de 450 de litri nu pot fi încadrate în categoria 1 din această clasă.

2.11.3. ***Comunicarea pericolelor***

Pentru substanţele sau amestecurile care îndeplinesc criteriile de clasificare în această clasă de pericol se utilizează elemente de etichetare în conformitate cu tabelul 2.11.2.

▼M12

Tabelul 2.11.2

Elemente de etichetare pentru substanţe şi amestecuri care se autoîncălzesc

Clasificare	Categoria 1	Categoria 2
Pictograme GHS		
Cuvânt de avertizare	Pericol	Atenţie
Frază de pericol	H251: Se autoîncălzeşte; pericol de aprindere	H252: Se autoîncălzeşte, în cantităţi mari; pericol de aprindere

▼M12

Clasificare	Categoria 1	Categoria 2
Frază de precauție Prevenire	P235 P280	P235 P280
Frază de precauție Intervenție		
Frază de precauție Depozitare	P407 P413 P420	P407 P413 P420
Frază de precauție Eliminare		

▼B

2.11.4. ***Considerații suplimentare privind clasificarea***

2.11.4.1. Pentru scheme detaliate ale logicii deciziei cu privire la clasificare și testele de efectuat pentru determinarea diferitelor categorii, a se vedea figura 2.11.1.

2.11.4.2. Nu e necesar să fie aplicată procedura de clasificare pentru substanţele sau amestecurile care se autoîncălzesc dacă rezultatele unui test de screening pot fi corelate corespunzător cu testul de clasificare, aplicându-se o marjă de siguranţă adecvată. Exemple de teste de screening:

(a) testul Grewer Oven (Ghidul VDI 2263, partea 1, 1990, Metode de testare pentru determinarea caracteristicilor de siguranţă ale pulberilor) cu o temperatură stabilită de 80K peste temperatura de referinţă pentru un volum de 1 litru;

(b) testul de screening al pulberii în vrac [Gibson, N. Harper, D.J. Rogers, R. Evaluarea pericolelor de incendiu și explozie la operaţiunile de uscare a pulberilor, Plant Operations Progress, 4 (3), 181-189, 1985] cu o temperatură stabilită de 60 K peste temperatura de referinţă pentru un volum de 1 litru.

▼B

Figura 2.11.1.

Substanţe şi amestecuri care se autoîncălzesc

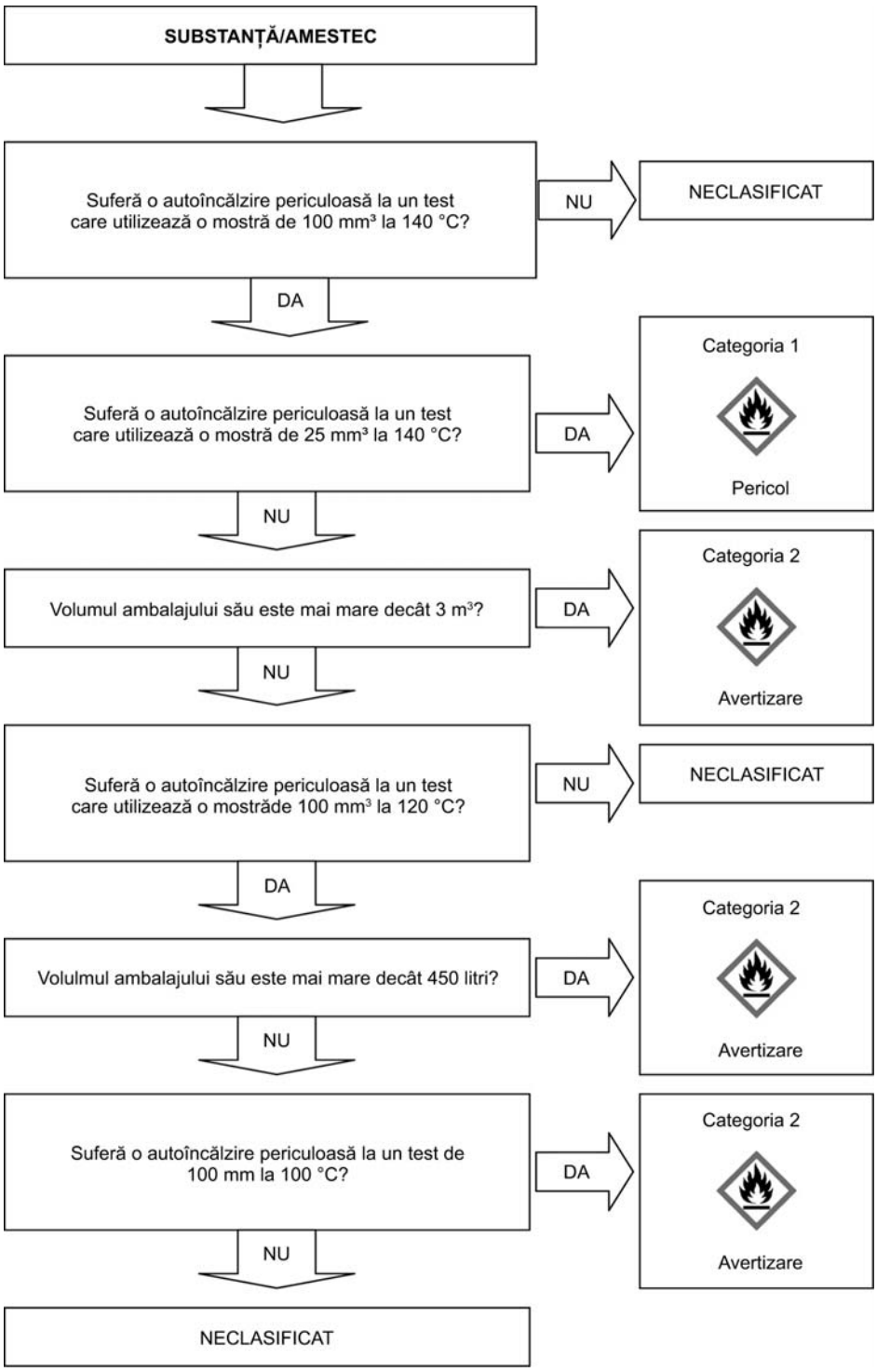

▼B

2.12. **Substanţe și amestecuri care, în contact cu apa, emit gaze inflamabile**

2.12.1. ***Definiţie***

Substanţe sau amestecuri care, în contact cu apa, emit gaze inflamabile înseamnă substanţe sau amestecuri solide sau lichide care, prin interacţiunea cu apa, sunt susceptibile să devină inflamabile spontan sau să producă gaze inflamabile în cantităţi periculoase.

2.12.2. ***Criterii de clasificare***

2.12.2.1. O substanţă sau un amestec care, în contact cu apa, emite gaze inflamabile, trebuie clasificat(ă) într-una din cele trei categorii ale acestei clase, utilizându-se testul N. 5 din ►M4 UN RTDG ◄, Manualul de teste și criterii partea III subsecţiunea 33.4.1.4, în conformitate cu tabelul 2.12.1:

▼M19

Tabelul 2.12.1

Criteriile pentru substanţele și amestecurile care, în contact cu apa, emit gaze inflamabile

Categoria	Criterii
1	Orice substanţă sau amestec care reacţionează puternic cu apa la temperaturi ambientale și demonstrează în general o tendinţă a gazului produs de a se aprinde spontan sau care reacţionează imediat cu apa la temperaturi ambientale astfel încât viteza de evoluţie a gazului inflamabil este egală cu sau mai mare de 10 litri pe kilogram de substanţă pe minut.
2	Orice substanţă sau amestec care reacţionează ușor cu apa la temperaturi ambientale astfel încât viteza maximă de evoluţie a gazului inflamabil este egală cu sau mai mare de 20 de litri pe kilogram de substanţă pe oră și care nu îndeplinește criteriile pentru categoria 1.
3	Orice substanţă sau amestec care reacţionează lent cu apa la temperaturi ambientale astfel încât viteza maximă de evoluţie a gazului inflamabil este mai mare de 1 litru pe kilogram de substanţă pe oră și care nu îndeplinește criteriile pentru categoriile 1 și 2.

Notă:

Testul se efectuează pe substanţa sau amestecul în forma sa fizică, astfel cum este prezentată. Dacă, de exemplu, în scopul livrării sau al transportului, aceeași substanţă chimică se prezintă într-o formă fizică diferită de cea testată și dacă se consideră că acest lucru ar putea să îi modifice substanţial performanţa în cursul unui test de clasificare, substanţa se testează și în forma nouă.

▼B

2.12.2.2. O substanţă sau un amestec se clasifică ca substanţă sau amestec care, în contact cu apa, emite gaze inflamabile dacă are loc o aprindere spontană în orice fază a procedurii de testare.

2.12.3. ***Comunicarea pericolelor***

Pentru substanţele sau amestecurile care îndeplinesc criteriile de clasificare în această clasă de pericol se utilizează elemente de etichetare în conformitate cu tabelul 2.12.2.

▼M12

Tabelul 2.12.2

Elemente de etichetare pentru substanţe sau amestecuri care, în contact cu apa, degajă gaze inflamabile

Clasificare	Categoria 1	Categoria 2	Categoria 3
Pictograme GHS			
Cuvânt de avertizare	Pericol	Pericol	Atenţie
Frază de pericol	H260: În contact cu apa degajă gaze inflamabile care se pot aprinde spontan	H261: În contact cu apa degajă gaze inflamabile	H261: În contact cu apa degajă gaze inflamabile
Frază de precauţie Prevenire	P223 P231 + P232 P280	P223 P231 + P232 P280	P231 + P232 P280
Frază de precauţie Intervenţie	P302 + P335 + P334 P370 + P378	P302 + P335 + P334 P370 + P378	P370 + P378
Frază de precauţie Depozitare	P402 + P404	P402 + P404	P402 + P404
Frază de precauţie Eliminare	P501	P501	P501

▼B

2.12.4. ***Consideraţii suplimentare privind clasificarea***

2.12.4.1. Nu este necesar să fie aplicată procedura de clasificare pentru această clasă dacă:

(a) structura chimică a substanţei sau a amestecului nu conţine metale sau metaloide; sau

(b) experienţa dobândită în activităţile de producere și manipulare arată că substanţa sau amestecul nu intră în reacţie cu apa, de exemplu substanţa este fabricată cu apă sau spălată cu apă; sau

(c) substanţa sau amestecul este cunoscut(ă) ca fiind solubil(ă) în apă, formând un amestec stabil.

2.13. **Lichide oxidante**

2.13.1. ***Definiţie***

Lichid oxidant înseamnă o substanţă lichidă sau un amestec lichid care, deși ca atare nu este necesar să fie combustibil, poate, în general, prin cedarea oxigenului, să provoace sau să contribuie la combustia unui alt material.

2.13.2. ***Criterii de clasificare***

2.13.2.1. Lichidele oxidante se clasifică într-una din cele trei categorii ale acestei clase, utilizându-se testul O.2 din ►M4 UN RTDG ◄, Manualul de teste și criterii partea III subsecţiunea 34.4.2, în conformitate cu tabelul 2.13.1:

▼B

Tabelul 2.13.1

Criterii pentru lichide oxidante

Categoria	Criterii
1	Orice substanţă sau amestec care, testat(ă) în amestec 1:1, în greutate, de substanţă (sau amestec) și celuloză, se aprinde spontan sau timpul mediu de creștere a presiunii unui amestec 1:1, în greutate, de substanţă (sau amestec) și celuloză este mai mic decât cel al unui amestec 1:1, în greutate, 50 % acid percloric și celuloză.
2	Orice substanţă sau amestec care, testat(ă) în amestec 1:1, în greutate, de substanţă (sau amestec) și celuloză, manifestă un timp mediu de creștere a presiunii mai mic decât sau egal cu timpul mediu de creștere a presiunii unui amestec 1:1, în greutate, 40 % clorură de sodiu în apă și celuloză și nu îndeplinește criteriile pentru categoria 1.
3	Orice substanţă sau amestec care, testat(ă) în amestec 1:1, în greutate, de substanţă (sau amestec) și celuloză, manifestă un timp mediu de creștere a presiunii mai mic decât sau egal cu timpul mediu de creștere a presiunii unui amestec 1:1, în greutate, 65 % soluţie apoasă de acid azotic și celuloză; și nu îndeplinește criteriile pentru categoriile 1 și 2.

2.13.3. ***Comunicarea pericolelor***

Pentru substanţele sau amestecurile care îndeplinesc criteriile de clasificare în această clasă de pericol se utilizează elemente de etichetare în conformitate cu tabelul 2.13.2.

▼M12

Tabelul 2.13.2

Elemente de etichetare pentru lichide oxidante

Clasificare	Categoria 1	Categoria 2	Categoria 3
Pictograme GHS			
Cuvânt de avertizare	Pericol	Pericol	Atenţie
Frază de pericol	H271: Poate provoca un incendiu sau o explozie; oxidant puternic	H272: Poate agrava un incendiu; oxidant	H272: Poate agrava un incendiu; oxidant
Frază de precauţie Prevenire	P210 P220 P280 P283	P210 P220 P280	P210 P220 P280
Frază de precauţie Intervenţie	P306 + P360 P371 + P380 + P375 P370 + P378	P370 + P378	P370 + P378

▼M12

Clasificare	Categoria 1	Categoria 2	Categoria 3
Frază de precauţie Depozitare	P420		
Frază de precauţie Eliminare	P501	P501	P501

▼B

2.13.4. ***Consideraţii suplimentare privind clasificarea***

2.13.4.1. Pentru substanţele sau amestecurile organice, procedura de clasificare pentru această clasă nu se aplică dacă:

(a) substanţa sau amestecul nu conţine oxigen, fluor sau clor; sau

(b) substanţa sau amestecul conţine oxigen, fluor sau clor și aceste elemente sunt legate chimic numai la carbon sau hidrogen.

2.13.4.2. Pentru substanţele sau amestecurile anorganice, procedura de clasificare pentru această clasă nu se aplică dacă acestea nu conţin atomi de oxigen sau halogen.

2.13.4.3. În eventualitatea unei divergenţe între rezultatele testelor și experienţa dobândită în manipularea și utilizarea substanţelor sau amestecurilor, care arată că acestea sunt oxidante, raţionamentele bazate pe această experienţă vor avea prioritate faţă de rezultatele testelor.

2.13.4.4. În cazurile în care substanţele sau amestecurile generează o creștere a presiunii (prea mare sau prea mică) din cauza unor reacţii chimice care nu caracterizează proprietăţile oxidante ale substanţei sau amestecului, testul descris în ►M4 UN RTDG ◄, Manualul de teste și criterii partea III subsecţiunea 34.4.2, se repetă cu o substanţă inertă, de exemplu diatomit (kieselguhr), în locul celulozei, pentru a clarifica natura reacţiei și a verifica posibilitatea unui rezultat pozitiv fals.

2.14. **SOLIDE OXIDANTE**

2.14.1. ***Definiţie***

Solid oxidant înseamnă o substanţă solidă sau un amestec solid care, deși nu este combustibil ca atare, poate, în general, prin cedarea oxigenului, să provoace sau să contribuie la combustia unui alt material.

2.14.2. ***Criterii de clasificare***

2.14.2.1. ►M12 Un solid oxidant se clasifică într-una dintre cele trei categorii ale acestei clase utilizându-se testul O.1 din subsecţiunea 34.4.1 din partea III sau testul O.3 din subsecţiunea 34.4.3 din partea III din Recomandările ONU privind transportul mărfurilor periculoase, Manualul de teste și criterii, în conformitate cu tabelul 2.14.1: ◄

▼M12

Tabelul 2.14.1

Criterii pentru solide oxidante

Categorie	Criterii utilizându-se testul O.1	Criterii utilizându-se testul O.3
1	Orice substanţă sau amestec care, testat(ă) în raport de 4:1 sau 1:1 mostră/celuloză (în greutate), manifestă un timp mediu de ardere	Orice substanţă sau amestec care, testat(ă) în raport de 4:1 sau 1:1 mostră/ celuloză (în greutate), manifestă o rată medie de ardere mai mare decât rata

▼M12

Categorie	Criterii utilizându-se testul O.1	Criterii utilizându-se testul O.3
	mai mic decât timpul mediu de ardere al unui amestec de 3:2 (în greutate) de bromat de potasiu și celuloză.	medie de ardere al unui amestec de 3:1 (în greutate) de peroxid de calciu și celuloză.
2	Orice substanţă sau amestec care, testat(ă) în raport de 4:1 sau 1:1 mostră/celuloză (în greutate), prezintă un timp mediu de ardere mai mic sau egal cu timpul mediu de ardere al unui amestec de 2:3 (în greutate) de bromat de potasiu și celuloză, iar criteriile pentru categoria 1 nu sunt îndeplinite.	Orice substanţă sau amestec care, testat(ă) în raport de 4:1 sau 1:1 mostră/celuloză (în greutate), prezintă o rată medie de ardere egală cu sau mai mare decât rata medie de ardere a unui amestec de 1:1 (în greutate) de peroxid de calciu și celuloză, iar criteriile pentru categoria 1 nu sunt îndeplinite.
3	Orice substanţă sau amestec care, testat(ă) în raport de 4:1 sau 1:1 mostră/celuloză (în greutate), prezintă un timp mediu de ardere egal sau mai mic decât timpul mediu de ardere al unui amestec de 3:7 (în greutate) de bromat de potasiu și celuloză, iar criteriile pentru categoriile 1 și 2 nu sunt îndeplinite.	Orice substanţă sau amestec care, testat(ă) în raport de 4:1 sau 1:1 mostră/celuloză (în greutate), prezintă o rată medie de ardere egală cu sau mai mare decât rata medie de ardere a unui amestec de 1:2 (în greutate) de peroxid de calciu și celuloză, iar criteriile pentru categoriile 1 și 2 nu sunt îndeplinite.

▼B

Nota 1:

Unele solide oxidante prezintă de asemenea pericole de explozie în anumite condiţii (atunci când sunt depozitate în cantităţi mari). Unele tipuri de azotat de amoniu pot da naștere unui pericol de explozie în condiţii extreme, iar „Testul de rezistenţă la detonare” ►M12 [Codul IMSBC (Codul maritim internaţional pentru mărfuri solide în vrac, OMI), apendicele 2, secţiunea 5] ◄ poate fi utilizat pentru a evalua acest pericol. Informaţii adecvate sunt furnizate în FDS.

Nota 2:

Testul trebuie efectuat pe substanţa sau amestecul în forma sa fizică, astfel cum este prezentată. Dacă, de exemplu, în scopul livrării sau al transportului, aceeași substanţă chimică se prezintă într-o formă fizică diferită de cea testată și dacă se consideră că aceasta ar putea să îi modifice substanţial performanţa în cursul unui test de clasificare, substanţa se testează și în forma nouă.

2.14.3. ***Comunicarea pericolelor***

Pentru substanţele sau amestecurile care îndeplinesc criteriile de clasificare în această clasă de pericol se utilizează elemente de etichetare în conformitate cu tabelul 2.14.2.

▼M12

Tabelul 2.14.2

Elemente de etichetare pentru solide oxidante

	Categoria 1	Categoria 2	Categoria 3
Pictograme GHS			
Cuvânt de avertizare	Pericol	Pericol	Atenţie
Frază de pericol	H271: Poate provoca un incendiu sau o explozie; oxidant puternic	H272: Poate agrava un incendiu; oxidant	H272: Poate agrava un incendiu; oxidant
Frază de precauţie Prevenire	P210 P220 P280 P283	P210 P220 P280	P210 P220 P280
Frază de precauţie Intervenţie	P306 + P360 P371 + P380 + P375 P370 + P378	P370 + P378	P370 + P378
Frază de precauţie Depozitare	P420		
Frază de precauţie Eliminare	P501	P501	P501

▼B

2.14.4. ***Consideraţii suplimentare privind clasificarea***

2.14.4.1. Pentru substanţele sau amestecurile organice, procedura de clasificare pentru această clasă nu se aplică dacă:

(a) substanţa sau amestecul nu conţine oxigen, fluor sau clor; sau

(b) substanţa sau amestecul conţine oxigen, fluor sau clor şi aceste elemente sunt legate chimic numai la carbon sau hidrogen.

2.14.4.2. Pentru substanţele sau amestecurile anorganice, procedura de clasificare pentru această clasă nu se aplică dacă acestea nu conţin atomi de oxigen sau halogen.

2.14.4.3. În eventualitatea unei divergenţe între rezultatele testelor şi experienţa dobândită în manipularea şi utilizarea substanţelor sau amestecurilor, care arată că acestea sunt oxidante, raţionamentele bazate pe această experienţă au prioritate faţă de rezultatele testelor.

2.15. **Peroxizi organici**

2.15.1. ***Definiţie***

2.15.1.1. Peroxid organic înseamnă o substanţă organică lichidă sau solidă care conţine structura bivalentă „-O-O-” şi poate fi considerată ca derivat al peroxidului de hidrogen, în care unul sau ambii atomi de hidrogen au fost înlocuiţi cu radicali organici. Termenul peroxid organic include amestecuri (preparate) cu peroxizi organici care conţin cel

▼B

puţin un peroxid organic. Peroxizii organici sunt substanţe sau amestecuri instabile termic care pot suferi o descompunere exotermă autoaccelerată. În plus, pot prezenta una sau mai multe din proprietăţile următoare:

(i) sunt susceptibile de descompunere explozivă;

(ii) ard cu rapiditate;

(iii) sunt sensibile la șoc sau fricţiune;

(iv) reacţionează periculos cu alte substanţe.

2.15.1.2. Se consideră că un peroxid organic deţine proprietăţi explozive atunci când la testele de laborator amestecul (preparatul) este susceptibil(ă) să detoneze, să deflagreze rapid sau să prezente un efect violent la încălzirea în spaţiu închis.

2.15.2. ***Criterii de clasificare***

2.15.2.1. Orice peroxid organic trebuie luat în considerare pentru clasificare în această clasă, cu excepţia cazului în care conţine:

(a) nu mai mult de 1,0 % oxigen disponibil din peroxizii organici atunci când conţine nu mai mult de 1,0 % peroxid de hidrogen; sau

(b) nu mai mult de 0,5 % oxigen disponibil din peroxizii organici atunci când conţine mai mult de 1,0 % dar nu mai mult de 7,0 % peroxid de hidrogen.

Notă:

Conţinutul de oxigen disponibil (%) al unui amestec de peroxid de oxigen este dat de formula:

$$16 \times \sum_{i}^{n} \left(\frac{n_i \times c_i}{m_i} \right)$$

unde:

n_i = numărul de grupe peroxidice pe molecula de peroxid organic i;

c_i = concentraţia (% în greutate) peroxidului organic i;

m_i = masa moleculară a peroxidului organic i.

2.15.2.2. Peroxizii organici se clasifică într-una din cele șapte categorii de „Tipurile A-G” ale acestei clase, în conformitate cu următoarele principii:

(a) orice peroxid organic care, astfel cum este ambalat, poate detona sau deflagra rapid se definește ca fiind peroxid organic de TIPUL A;

(b) orice peroxid organic care deţine proprietăţi explozive și care, astfel cum este ambalat, nici nu detonează, nici nu deflagrează rapid, dar este susceptibil să sufere o explozie termică în ambalajul respectiv se definește ca fiind peroxid organic de TIPUL B;

▼B

(c) orice peroxid organic care deţine proprietăţi explozive atunci când substanţa sau amestecul, astfel cum este ambalat(ă), nu poate detona sau deflagra rapid și nici nu poate suferi o explozie termică se definește ca fiind peroxid organic de TIPUL C;

(d) Orice peroxid organic care la testele de laborator:

(i) detonează parţial, nu deflagrează rapid și nu prezintă niciun efect violent la încălzirea în spaţiu închis; sau

(ii) nu detonează deloc, deflagrează lent și nu prezintă niciun efect violent la încălzirea în spaţiu închis; sau

(iii) nici nu detonează, nici nu deflagrează deloc și prezintă un efect mediu la încălzirea în spaţiu închis;

se definește ca fiind peroxid organic de TIPUL D;

(e) orice peroxid organic care, la testele de laborator, nici nu detonează, nici nu deflagrează deloc și prezintă un efect redus sau nul la încălzirea în spaţiu închis se definește ca fiind peroxid organic de TIPUL E;

(f) orice peroxid organic care, la testele de laborator, nici nu detonează în cavitaţie, nici nu deflagrează deloc și prezintă doar un efect redus sau nul la încălzirea în spaţiu închis, precum și o putere de explozie redusă sau nulă se definește ca fiind peroxid organic de TIPUL F;

(g) orice peroxid organic care, la testele de laborator, nici nu detonează în cavitaţie, nici nu deflagrează deloc și nu prezintă niciun efect la încălzirea în spaţiu închis și nicio putere de explozie, cu condiţia să fie stabil termic, adică SADT să fie de 60 °C sau mai mare pentru un ambalaj de 50 de kg ([1]), iar, pentru amestecurile lichide, să fie utilizat pentru desensibilizare un diluant cu un punct de fierbere nu mai scăzut de 150 °C, se definește ca fiind peroxid organic de TIPUL G. Dacă peroxizii organici nu sunt stabili termic sau dacă pentru desensibilizare este utilizat un diluant cu un punct de fierbere mai mic de 150 °C, atunci peroxizii organici se definesc ca fiind peroxizi organici de TIPUL F.

Dacă testul se efectuează cu un peroxid organic ambalat, iar ambalajul este modificat, se efectuează un test suplimentar dacă se consideră că modificarea ambalajului va afecta rezultatul testului.

2.15.2.3. *Criterii pentru controlul temperaturii*

Următorii peroxizi organici sunt supuși controlului temperaturii:

(a) peroxizi organici de tipurile B și C cu o SADT ≤ 50° C;

(b) peroxizi organici de tipul D care prezintă un efect mediu la încălzirea în spaţiu închis ([2]) cu o SADT ≤ 50 °C sau care prezintă un efect redus sau nici un efect la încălzirea în spaţiu închis cu o SADT ≤ 45 °C; și

(c) peroxizi organici de tipurile E și F cu o SADT ≤ 45 °C.

([1]) ►M4 A se vedea UN RTDG, Manualul de teste și criterii, subsecţiunile 28.1, 28.2, 28.3 și tabelul 28.3. ◄

([2]) ►M4 Așa cum sunt determinaţi prin seria de teste E prevăzută în UN RTDG, Manualul de teste și criterii, partea II. ◄

▼B

Metodele de testare pentru determinarea SADT, precum și derivarea temperaturii de reglare și a temperaturii critice sunt date în ►M4 UN RTDG ◄, Manualul de teste și criterii partea II secţiunea 28. Testul selectat se realizează în condiţii adaptate materialului, în ceea ce privește dimensiunile și materialul.

2.15.3. ***Comunicarea pericolelor***

Pentru substanţele sau amestecurile care îndeplinesc criteriile de clasificare în această clasă de pericol se utilizează elemente de etichetare în conformitate cu tabelul 2.15.1.

▼M12

Tabelul 2.15.1

Elemente de etichetare pentru peroxizi organici

Clasificare	Tipul A	Tipul B	Tipul C și D	Tipul E și F	Tipul G
Pictograme GHS					Nu există elemente de etichetare alocate acestei categorii de pericol
Cuvânt de avertizare	Pericol	Pericol	Pericol	Atenţie	
Frază de pericol	H240: Pericol de explozie în caz de încălzire	H241: Pericol de incendiu sau de explozie în caz de încălzire	H242: Pericol de incendiu în caz de încălzire	H242: Pericol de incendiu în caz de încălzire	
Frază de precauţie Prevenire	P210 P234 P235 P240 P280	P210 P234 P235 P240 P280	P210 P234 P235 P240 P280	P210 P234 P235 P240 P280	
Frază de precauţie Intervenţie	P370 + P372 + P380 + P373	P370 + P380 + P375 [+ P378] ([1])	P370 + P378	P370 + P378	
Frază de precauţie Depozitare	P403 P410 P411 P420	P403 P410 P411 P420	P403 P410 P411 P420	P403 P410 P411 P420	
Frază de precauţie Eliminare	P501	P501	P501	P501	

([1]) A se vedea introducerea la anexa IV pentru detalii cu privire la utilizarea parantezelor pătrate.

▼B

Nu există elemente de comunicare a pericolelor pentru Tipul G, dar se consideră, în ceea ce privește proprietăţile sale, că aparţine celorlalte clase de pericol.

2.15.4. ***Consideraţii suplimentare privind clasificarea***

2.15.4.1. Peroxizii organici sunt clasificaţi prin definiţie pe baza structurii lor chimice și a conţinutului de oxigen și peroxid de hidrogen disponibil din amestec (a se vedea punctul 2.15.2.1). Proprietăţile peroxizilor organici care sunt necesare pentru clasificarea acestora

▼B

se determină experimental. Clasificarea peroxizilor organici se efectuează conform seriei de teste de la A la H descrise în ►M4 UN RTDG ◄, Manualul de teste și criterii partea II. Procedura de clasificare este descrisă în figura 2.15.1.

2.15.4.2. Amestecurile de peroxizi organici deja clasificați pot fi clasificate ca fiind același tip de peroxid organic ca cel al componentului celui mai periculos. Cu toate acestea, deoarece doi componenți stabili pot forma un amestec mai puțin stabil termic, se determină SADT a amestecului.

Notă: Suma elementelor individuale poate fi mai periculoasă decât componenții individuali.

▼M12

Figura 2.15.1

Peroxizi organici

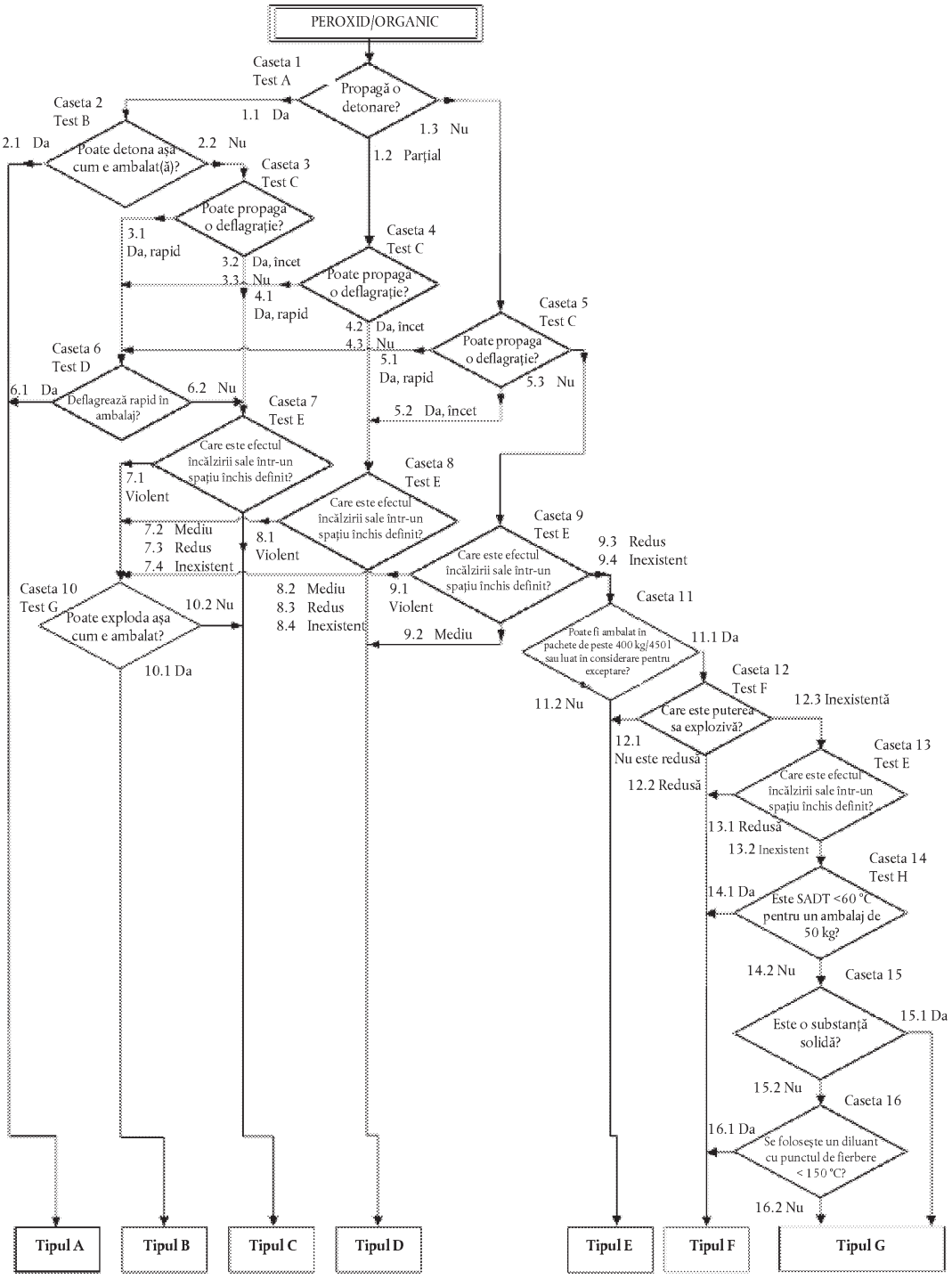

▼B

2.16. **Corosive pentru metale**

2.16.1. ***Definiţie***

O substanţă sau un amestec care este corosiv(ă) pentru metale înseamnă o substanţă sau un amestec care, prin acţiune chimică, poate deteriora substanţial sau chiar distruge metale.

2.16.2. ***Criterii de clasificare***

2.16.2.1. O substanţă sau un amestec care este corosiv(ă) pentru metale se clasifică într-o singură categorie a acestei clase, utilizându-se testul din ►M4 UN RTDG ◄, Manualul de teste şi criterii partea III subsecţiunea 37.4, în conformitate cu tabelul 2.16.1:

Tabelul 2.16.1

Criterii pentru substanţe şi amestecuri corosive pentru metale

Categoria	Criterii
1	Viteză de corodare a suprafeţelor de oţel sau aluminiu care depăşeşte 6,25 mm pe an la o temperatură de testare de 55 °C, atunci când testele au loc pe ambele materiale.

Notă:

Dacă un test iniţial pe oţel sau aluminiu arată că substanţa sau amestecul supus(ă) testului este corosiv(ă), testul de verificare ulterioară pe celălalt material nu este necesar.

2.16.3. ***Comunicarea pericolelor***

Pentru substanţele sau amestecurile care îndeplinesc criteriile de clasificare în această clasă de pericol se utilizează elemente de etichetare în conformitate cu tabelul 2.16.2.

Tabelul 2.16.2

Elemente de etichetare pentru substanţe şi amestecuri corosive pentru metale

Clasificare	Categoria 1
Pictograma GHS	
Cuvânt de avertizare	Atenţie
Frază de pericol	H290: Poate fi corosiv pentru metale
Frază de precauţie Prevenire	P234
Frază de precauţie Intervenţie	P390
Frază de precauţie Depozitare	P406
Frază de precauţie Eliminare	

▼M4 *Notă:*

Dacă o substanţă sau un amestec este clasificat(ă) drept corosiv(ă) pentru metale dar necorosiv(ă) pentru piele şi/sau ochi, se utilizează dispoziţiile de etichetare menţionate în secţiunea 1.3.6.

▼B

2.16.4. ***Considerații suplimentare privind clasificarea***

2.16.4.1. Viteza de corodare poate fi măsurată în conformitate cu metoda de testare din ►M4 UN RTDG ◄, Manualul de teste și criterii partea III subsecțiunea 37.4. Eșantionul care urmează a fi utilizat pentru test trebuie alcătuit din următoarele materiale:

(a) în scopul testării oțelului, tipurile de oțel

— S235JR+CR (1.0037 resp.St 37-2),

— S275J2G3+CR (1.0144 resp.St 44-3), ISO 3574 cu modificările și completările ulterioare, Unified Numbering System (UNS) G 10200, sau SAE 1020;

(b) în scopul testării aluminiului: tipurile neacoperite 7075-T6 sau AZ5GU-T6.

▼M19

2.17. **Explozivi desensibilizați**

2.17.1. ***Definiții și considerații generale***

2.17.1.1. Explozivii desensibilizați sunt substanțe sau amestecuri explozive sub formă solidă sau lichidă, care sunt flegmatizate pentru a li se suprima proprietățile explozive, astfel încât acestea să nu explodeze în masă și să nu ardă prea rapid și, prin urmare, pot fi exceptate de la clasa de pericol „Explozivi” (a se vedea, de asemenea, punctul 3 din secțiunea 2.1.4.1) ([1])

2.17.1.2. Clasa de explozivi desensibilizați cuprinde:

(a) Explozivi desensibilizați solizi: substanțele sau amestecurile explozive, care sunt umidificate cu apă ori cu alcooli sau sunt diluate cu alte substanțe, pentru a forma un amestec solid omogen în scopul de a se suprima proprietățile explozive.

NOTĂ: Aceasta include desensibilizarea obținută prin formarea hidraților de substanțe.

(b) Explozivi desensibilizați lichizi: substanțe sau amestecuri explozive, care sunt dizolvate sau se află în suspensie în apă sau în alte substanțe lichide, pentru a obține un amestec lichid omogen în scopul de a suprima proprietățile explozive ale acestora.

2.17.2. ***Criterii de clasificare***

2.17.2.1. Orice exploziv aflat într-o stare desensibilizată este considerat în această clasă, cu excepția cazului în care, în această stare:

(a) se intenționează producerea unui efect practic exploziv sau pirotehnic;

(b) prezintă un risc de explozie în masă, conform seriei de teste 6 (a) sau 6 (b) sau o rată de ardere corectată în conformitate cu încercarea privind viteza de ardere descrisă în partea V, subsecțiunea 51.4 din *Manualul de teste și criterii* din *Recomandările ONU privind transportul substanțelor periculoase*, care este mai mare de 1 200 kg/min; sau

([1]) *Explozivii instabili astfel cum sunt definiți în secțiunea 2.1 pot fi, de asemenea, stabilizați prin desensibilizare și, în consecință, pot fi clasificați ca explozivi desensibilizați, cu condiția de a fi îndeplinite toate criteriile din secțiunea 2.17. În acest caz, explozivul desensibilizat este testat în conformitate cu seria de teste 3 (partea I a Recomandărilor ONU privind transportul substanțelor periculoase, Manualul de teste și criterii), deoarece este probabil ca informațiile privind sensibilitatea acestuia la stimuli mecanici să fie importante pentru determinarea condițiilor de manipulare și utilizare în condiții de siguranță. Rezultatele se comunică în fișa cu date de securitate.*

▼M19

(c) energia de descompunere exotermă este mai mică de 300 J/g.

NOTA 1: Substanţele sau amestecurile care îndeplinesc criteriul (a) sau (b) în starea lor desensibilizată trebuie clasificate drept explozivi (a se vedea secţiunea 2.1). Substanţele sau amestecurile care îndeplinesc criteriul (c) pot să se încadreze în alte clase de pericol fizic.

NOTA 2: Energia exotermă de descompunere poate fi estimată utilizând o tehnică calorimetrică corespunzătoare (a se vedea secţiunea 20, subsecţiunea 20.3.3.3 din Partea II a Manualului de teste şi criterii din Recomandările ONU privind transportul substanţelor periculoase).

2.17.2.2. Explozivii desensibilizaţi sunt clasificaţi şi ambalaţi pentru a fi livraţi și utilizaţi într-una dintre cele patru categorii ale acestei clase, în funcţie de rata de ardere corectată (A_c) folosind testul „viteză de ardere (foc exterior)” descris în partea V subsecţiunea 51.4 din *Manualul de teste şi criterii* din *Recomandările ONU privind transportul substanţelor periculoase*, conform tabelului 2.17.1:

Tabelul 2.17.1

Criterii pentru explozivii desensibilizaţi

Categoria	Criterii
1	Explozivi desensibilizaţi cu o viteză de ardere corectată (A_C) egală sau mai mare de 300 kg/min, dar de cel mult 1 200 kg/min
2	Explozivi desensibilizaţi cu o viteză de ardere corectată (A_C) egală sau mai mare de 140 kg/min, dar mai mică de 300 kg/min
3	Explozivi desensibilizaţi cu o viteză de ardere corectată (A_C) egală sau mai mare de 60 kg/min, dar mai mică de 140 kg/min
4	Explozivi desensibilizaţi cu o viteză de ardere corectată (A_C) mai mică de 60 kg/min

Nota 1: Explozivii desensibilizaţi sunt pregătiţi astfel încât să rămână omogeni şi să nu se separe în timpul depozitării şi al manipulării normale, în special în cazul în care sunt desensibilizaţi prin umidificare. Producătorul/furnizorul furnizează informaţii în fişa tehnică de securitate cu privire la durata de conservare şi instrucţiunile de verificare a desensibilizării. În anumite condiţii, conţinutul de agent de desensibilizare (de exemplu, flegmatizant, agent de înmuiere sau tratament) poate scădea în timpul furnizării şi al utilizării şi, prin urmare, potenţialul de pericol al explozivului desensibilizat poate creşte. În plus, fişa cu date de securitate include sfaturi pentru evitarea intensificării focului, a exploziei sau a proiectării în cazul în care substanţa sau amestecul nu este suficient desensibilizat.

Nota 2: Proprietăţile explozive ale explozivilor desensibilizaţi se determină prin seria de teste 2 din Manualul de teste şi criterii din Recomandările ONU privind transportul substanţelor periculoase, şi se comunică în fişa cu date de securitate.

Nota 3: În scopul stocării, furnizării şi al utilizării, explozivii desensibilizaţi nu se încadrează în domeniul de aplicare al secţiunii 2.1 (explozivi), 2.6 (lichide inflamabile) şi 2.7 (solide inflamabile).

▼M19

2.17.3. ***Comunicarea pericolelor***

Pentru substanţele sau amestecurile care îndeplinesc criteriile de clasificare în această clasă de pericol se utilizează elemente de etichetare în conformitate cu tabelul 2.17.2.

Tabelul 2.17.2

Elemente de etichetare pentru explozivi desensibilizaţi

	Categoria 1	Categoria 2	Categoria 3	Categoria 4
Pictograma GHS				
Cuvântul de avertizare	Pericol	Pericol	Avertisment	Avertisment
Frază de pericol	H206 Pericol de incendiu, detonare sau de proiectare; risc sporit de explozie dacă se reduce agentul de desensibi-lizare	H207 Pericol de incendiu sau de proiectare; risc sporit de explozie dacă se reduce agentul de desensibi-lizare	H207 Pericol de incendiu sau de proiectare; risc sporit de explozie dacă se reduce agentul de desensibi-lizare	H208: Pericol de incendiu; risc sporit de explozie dacă se reduce agentul de desensibi-lizare
Frază de precauţie Prevenire	P210 P212 P230 P233 P280	P210 P212 P230 P233 P280	P210 P212 P230 P233 P280	P210 P212 P230 P233 P280
Frază de precauţie Inter-venţie	P370 + P380 + P375	P370 + P380 + P375	P370 + P380 + P375	P371 + P380 + P375
Frază de precauţie Depo-zitare	P401	P401	P401	P401
Frază de precauţie Eliminare	P501	P501	P501	P501

▼**M19**

2.17.4. ***Considerații suplimentare privind clasificarea***

Figura 2.17.1.

Explozivi desensibilizați

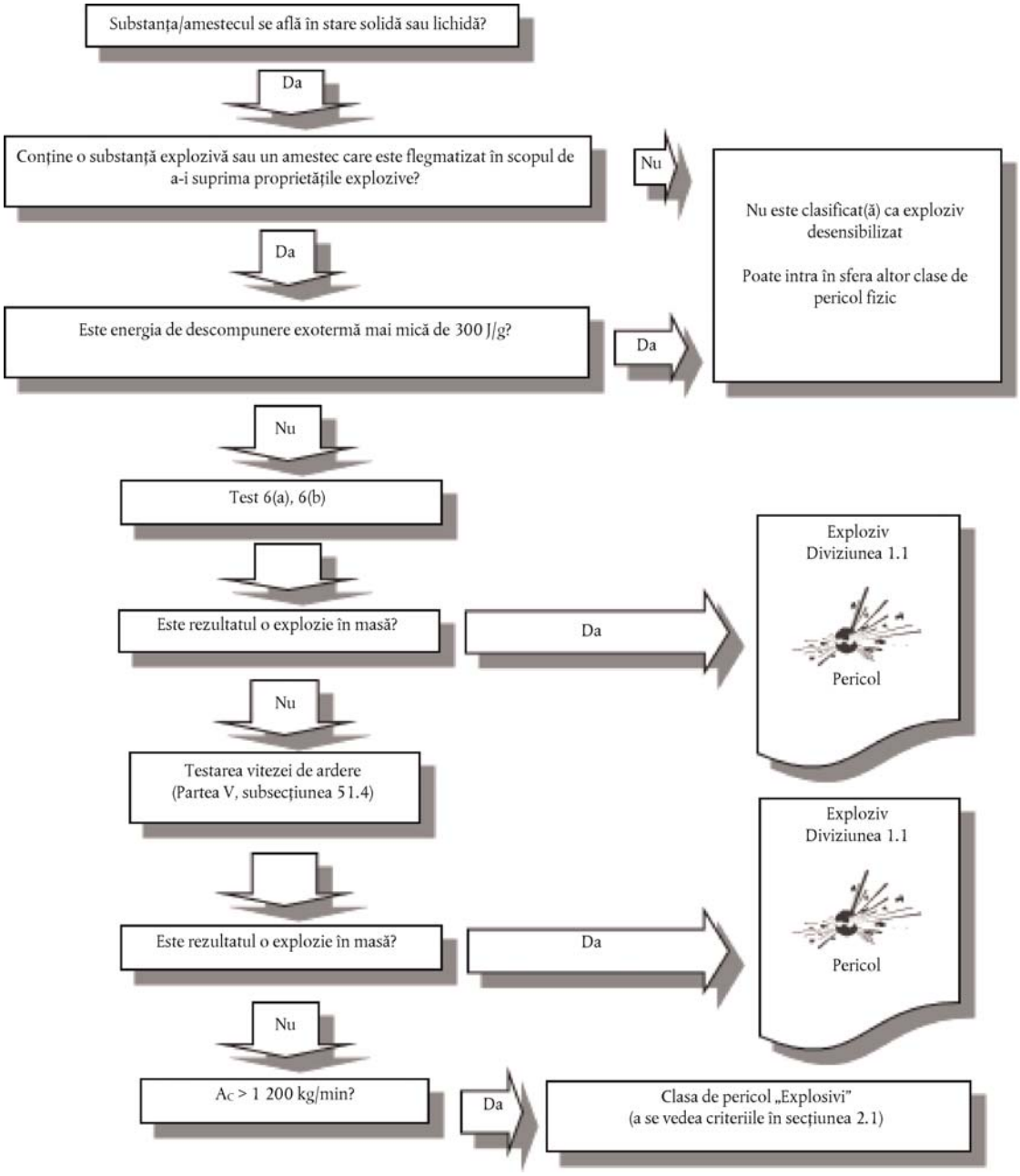

▼M19

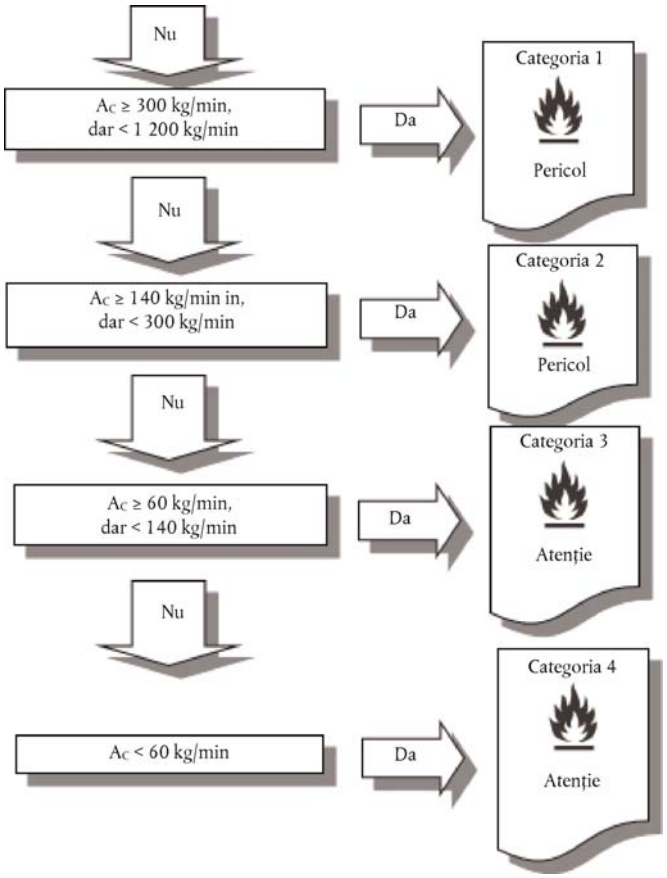

2.17.4.1. Procedura de clasificare pentru explozivi desensibilizaţi nu se aplică dacă:

(a) substanţele sau amestecurile nu conţin explozivi conform criteriilor prevăzute în secţiunea 2.1; sau

(b) energia de descompunere exotermă este mai mică de 300 J/g.

2.17.4.2. Energia exotermă de descompunere se determină utilizând explozivul deja desensibilizat [și anume: amestecul omogen solid sau lichid format de exploziv și substanţa (substanţele) utilizată (utilizate) pentru a-i suprima proprietăţile explozive]. Energia exotermă de descompunere poate fi estimată utilizând o tehnică calorimetrică corespunzătoare (a se vedea secţiunea 20, subsecţiunea 20.3.3.3 din Partea II a *Manualului de teste și criterii* din *Recomandările ONU privind transportul substanţelor periculoase*).

▼B

3. PARTEA 3: PERICOLE PENTRU SĂNĂTATE

3.1. **Toxicitate acută**

3.1.1. ***Definiţii***

▼M19

3.1.1.1. Toxicitatea acută înseamnă efecte adverse grave asupra sănătăţii (respectiv, mortalitate) în urma unei expuneri pe termen scurt pe cale orală, cutanată sau prin inhalare la o substanţă sau la un amestec.

▼B

3.1.1.2. Clasa de pericol „Toxicitate acută” este diferenţiată în:

— Toxicitate acută orală;

▼B

— Toxicitate acută dermică;

— Toxicitate acută prin inhalare.

3.1.2. ***Criterii pentru clasificarea substanţelor în categoria de toxicitate acută***

▼M19

3.1.2.1. Substanţele pot fi încadrate în una dintre cele patru categorii de pericol pe baza toxicităţii acute orale, dermice sau prin inhalare conform criteriilor numerice indicate în tabelul de mai jos. Valorile toxicităţii acute sunt exprimate ca valori (aproximative) LD_{50} (orală, dermică) sau LC_{50} (prin inhalare) sau ca estimări ale toxicităţii acute (ATE). În timp ce unele metode *in vivo* determină direct valorile LD_{50}/LC_{50}, alte metode mai noi in vivo (de exemplu, utilizând mai puţine animale) au în vedere alţi indicatori de toxicitate acută, cum ar fi semnele clinice semnificative de toxicitate, care sunt utilizate ca referinţă pentru încadrarea într-o categorie de pericol. În continuarea tabelului 3.1.1 sunt redate note explicative.

Tabelul 3.1.1

Valorile estimate ale toxicităţii acute (ATE) şi criteriile pentru categoriile de pericol de toxicitate acută

▼M2

Calea de expunere	Categoria 1	Categoria 2	Categoria 3	Categoria 4
Orală (mg/kg greutate corporală) A se vedea: Nota (a) Nota (b)	ATE ≤ 5	5 < ATE ≤ 50	50 < ATE ≤ 300	300 < ATE ≤ 2 000
Dermică (mg/kg greutate corporală) A se vedea: Nota (a) Nota (b)	ATE ≤ 50	50 < ATE ≤ 200	200 < ATE ≤ 1 000	1 000 < ATE ≤ 2 000
Gaze [ppmV ([1])] A se vedea: Nota (a) Nota (b) Nota (c)	ATE ≤ 100	100 < ATE ≤ 500	500 < ATE ≤ 2 500	2 500 < ATE ≤ 20 000
Vapori (mg/l) A se vedea: Nota (a) Nota (b) Nota (c) Nota (d)	ATE ≤ 0,5	0,5 < ATE ≤ 2,0	2,0 < ATE ≤ 10,0	10,0 < ATE ≤ 20,0
Pulberi şi particule lichide pulverizate (mg/l) A se vedea: Nota (a) Nota (b) Nota (c)	ATE ≤ 0,05	0,05 < ATE ≤ 0,5	0,5 < ATE ≤ 1,0	1,0 < ATE ≤ 5,0

([1]) Concentraţiile gazelor sunt exprimate ca părţi pe milion din volum (ppmV).

▼M2

Note la tabelul 3.1.1:

(a) Estimarea toxicității acute (ATE) pentru clasificarea unei substanțe este derivată folosindu-se LD_{50}/LC_{50}, atunci când sunt disponibile.

(b) Estimarea toxicității acute (ATE) pentru clasificarea unei substanțe sau a unui ingredient dintr-un amestec se obține folosindu-se:

— LD_{50}/LC_{50}, dacă sunt disponibile;

— valoarea de conversie din tabelul 3.1.2 corespunzătoare rezultatelor testului de gamă; sau

— valoarea de conversie din tabelul 3.1.2 corespunzătoare unei categorii de clasificare.

▼M4

(c) Intervalele estimării toxicității acute (ATE) pentru toxicitatea prin inhalare utilizate în tabel se bazează pe expuneri experimentale de 4 ore. Conversia datelor existente privind toxicitatea prin inhalare care au fost generate utilizându-se o expunere de 1 oră poate fi realizată prin divizarea cu factorul 2 pentru gaze și vapori și 4 pentru pulberi și particule lichide pulverizate.

▼M2

(d) Pentru unele substanțe, atmosfera de testare nu va consta doar în vapori, ci într-un amestec de faze lichide și de vapori. Pentru alte substanțe sau amestecuri, atmosfera de testare poate consta în vapori care se află aproape de faza gazoasă. În aceste din urmă cazuri, clasificarea se va baza pe ppmV după cum urmează: categoria 1 (100 ppmV), categoria 2 (500 ppmV), categoria 3 (2 500 ppmV), categoria 4 (20 000 ppmV).

Termenii „pulberi”, „particule lichide pulverizate” și „vapori” sunt definiți după cum urmează:

— *praf* (*pulberi*): particule solide dintr-o substanță sau dintr-un amestec suspendate într-un gaz (de obicei aer);

— *particule lichide pulverizate*: picături lichide dintr-o substanță sau dintr-un amestec suspendate într-un gaz (de obicei aer);

— *vapori:* forma gazoasă a unei substanțe sau a unui amestec eliberată din starea sa lichidă sau solidă.

Praful se formează de obicei prin procese mecanice. Particulele lichide pulverizate se formează în general prin condensarea vaporilor suprasaturați sau prin diviziunea fizică a lichidelor. Pulberile și particule lichide pulverizate au în general dimensiuni care variază de la mai puțin de 1 μm până la aproximativ 100 μm.

▼B

3.1.2.2. *Considerații specifice pentru clasificarea substanțelor ca prezentând toxicitate acută*

3.1.2.2.1. Specia preferată pentru testare în vederea evaluării toxicității acute orale sau prin inhalare este șobolanul, în timp ce șobolanul sau iepurele sunt preferați pentru evaluarea toxicității dermice acute. Atunci când sunt disponibile date experimentale privind toxicitatea acută pentru mai multe specii de animale, se va utiliza raționamentul științific pentru a selecta cea mai adecvată valoare LD_{50} dintre testele valabile corect realizate.

3.1.2.3. *Considerații specifice pentru clasificarea substanțelor ca prezentând toxicitate acută prin inhalare*

3.1.2.3.1. Unitățile pentru toxicitatea prin inhalare sunt o funcție a formei materialului inhalat. Valorile pentru praf și ceață sunt exprimate în mg/l. Valorile pentru gaze sunt exprimate în ppmV. Recunoscând dificultățile testării vaporilor, dintre care unii constau din amestecuri de faze lichide și de vapori, tabelul furnizează valori în unități de mg/l. Cu toate acestea, pentru acei vapori care se află aproape de faza gazoasă clasificarea se va baza pe ppmV.

▼B

3.1.2.3.2. ►M12 Pentru clasificarea toxicității prin inhalare este deosebit de important să se utilizeze valori bine articulate în categoriile de pericol cele mai ridicate pentru praf și particule lichide pulverizate. ◄ Particulele inhalate cu un diametru aerodinamic de masă mediu (MMDA) între 1 și 4 microni se vor depune în toate zonele tractului respirator la șobolani. Această gamă de dimensiuni a particulelor corespunde unei doze maxime de aproximativ 2 mg/l. Pentru a obține aplicabilitatea experimentelor pe animale la expunerea umană, praf și ceața din această gamă ar trebui să fie testate pe șobolani.

3.1.2.3.3. Pe lângă clasificarea în categoria toxicității prin inhalare, dacă sunt disponibile date care indică faptul că mecanismul toxicologic este corosivitatea, substanța sau amestecul vor fi etichetate de asemenea ca fiind „corosive pentru tractul respirator” (a se vedea nota 1 de la punctul 3.1.4.1). Corodarea tractului respirator se definește prin distrugerea țesutului tractului respirator după o singură perioadă limitată de expunere analoagă corodării pielii; aceasta include distrugerea mucoasei. Evaluarea corosivității se poate baza pe avizul experților, utilizându-se dovezi precum date provenite din studii pe oameni sau pe animale, date existente (*in vitro*), valori ale pH-ului, informații despre substanțe similare sau orice alte date pertinente.

3.1.3. ***Criterii pentru clasificarea amestecurilor în categoria de toxicitate acută***

3.1.3.1. Criteriile pentru clasificarea toxicității acute a substanțelor așa cum sunt acestea formulate în secțiunea 3.1.2 se bazează pe date privind doza letală (rezultate în urma testelor sau prin derivare). Pentru amestecuri, este necesară obținerea sau derivarea informațiilor care să permită să-i fie aplicate criteriile în scopul clasificării. Abordarea clasificării toxicității acute este secvențială și depinde de cantitatea de informații disponibilă pentru amestecul propriu-zis și pentru ingredientele sale. Graficul de flux din figura 3.1.1 subliniază procesul de urmat.

▼M2

3.1.3.2. În cazul toxicității acute, fiecare cale de expunere este analizată pentru clasificarea amestecurilor, însă doar o singură cale de expunere este necesară atât timp cât această cale este urmată (estimată sau testată) pentru toate componentele și nu există indicii care să sugereze o toxicitate acută pentru mai multe căi de expunere. Atunci când există indicii ale toxicității pentru mai multe căi de expunere, clasificarea se realizează pentru fiecare cale corespunzătoare. Se utilizează toate informațiile disponibile. Pictograma și cuvântul de avertizare utilizate trebuie să reflecte cea mai mare categorie de risc și se utilizează toate frazele de pericol adecvate.

▼B

3.1.3.3. Pentru a se face uz de toate datele disponibile în scopul clasificării pericolelor prezentate de amestecuri, au fost făcute anumite presupuneri, care sunt aplicate acolo unde este cazul în abordarea secvențială:

(a) „Ingredientele relevante” ale unui amestec sunt acelea care sunt prezente în concentrații de 1 % (gr./gr. pentru solide, lichide, praf, ceață și vapori și vol./vol. pentru gaze) sau mai mari, cu excepția cazului în care există un motiv pentru a suspecta că un ingredient prezent într-o concentrație de mai puțin de 1 % este totuși relevant pentru clasificarea toxicității acute a amestecului (a se vedea tabelul 1.1).

(b) Atunci când un amestec clasificat este utilizat ca ingredient pentru un alt amestec, estimarea toxicității acute (ATE) reale sau derivate pentru acel amestec poate fi utilizată în calcularea clasificării noului amestec folosindu-se formulele din secțiunea 3.1.3.6.1 și de la punctul 3.1.3.6.2.3.

▼M2

(c) Dacă estimările convertite ale punctului de toxicitate acută pentru toate componentele unui amestec se încadrează în aceeași categorie, amestecul se clasifică în respectiva categorie.

(d) Atunci când există numai date privind gama componentelor unui amestec (sau informații privind categoria de pericol de toxicitate acută), acestea pot fi convertite în estimări ale punctului, conform tabelului 3.1.2, atunci când se calculează clasificarea noului amestec utilizând formulele de la secțiunile 3.1.3.6.1 și 3.1.3.6.2.3.

▼B

Figura 3.1.1

Abordarea secvențială a clasificării toxicității acute a amestecurilor:

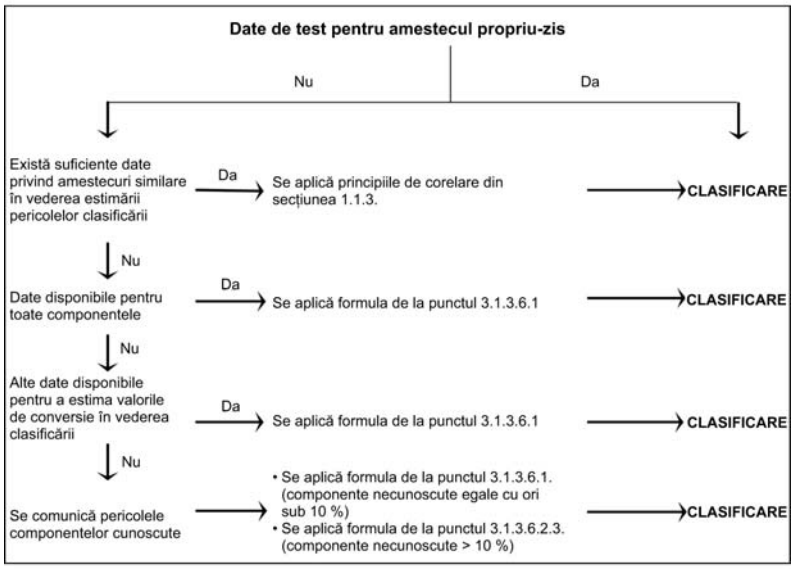

3.1.3.4. *Clasificarea amestecurilor atunci când sunt disponibile date privind toxicitatea acută pentru amestecul final*

3.1.3.4.1. Atunci când amestecul propriu-zis a fost testat pentru a i se determina toxicitatea acută, acesta se clasifică conform aceloraşi criterii utilizate pentru substanţe, prezentate în tabelul 3.1.1. Dacă nu sunt disponibile date obţinute prin testare pentru amestec, se urmează procedurile prezentate la secţiunile 3.1.3.5 şi 3.1.3.6.

3.1.3.5. *Clasificarea amestecurilor atunci când nu sunt disponibile date privind toxicitatea acută pentru amestecul propriu-zis: principii de corelare*

3.1.3.5.1. Atunci când amestecul propriu-zis nu a fost testat pentru a se determina toxicitatea sa acută, dar există suficiente date cu privire la ingredientele individuale și la amestecuri similare testate pentru a caracteriza în mod corespunzător pericolele prezentate de amestec, aceste date se utilizează în conformitate cu regulile de corelare prezentate în secţiunea 1.1.3.

▼M2

3.1.3.5.2. Dacă un amestec testat este diluat cu un diluant clasificat ca având o toxicitate echivalentă sau inferioară celor mai puțin toxice componente și care nu este de așteptat să afecteze toxicitatea altor componente, noul amestec diluat poate fi clasificat ca fiind echivalent cu amestecul testat original. Ca alternativă, poate fi aplicată formula prezentată în secţiunea 3.1.3.6.1.

▼B

3.1.3.6. *Clasificarea amestecurilor pe baza ingredientelor amestecului (Formula de aditivitate)*

3.1.3.6.1. Date disponibile pentru toate ingredientele

Pentru a se asigura faptul că încadrarea amestecului este exactă și calculul trebuie efectuat o singură dată pentru toate sistemele, sectoarele și categoriile, estimarea toxicității acute (ATE) a ingredientelor va fi realizată după cum urmează:

(a) ►M12 includeți ingredientele cu toxicitate acută cunoscută care intră în oricare dintre categoriile de pericol indicate în tabelul 3.1.1; ◄

(b) ignorați ingredientele despre care se presupune că nu prezintă toxicitate acută (de exemplu: apă, zahăr);

▼M2

(c) componentele nu sunt luate în considerare dacă datele disponibile provin de la testarea unei doze limită (la limita superioară pentru categoria 4, în cazul căii corespunzătoare de expunere indicate la tabelul 3.1.1) și nu prezintă toxicitate acută.

Componentele care fac obiectul prezentei secțiuni sunt considerate a fi componente cu o estimare cunoscută a toxicității acute (ATE). A se vedea nota (b) la tabelul 3.1.1 și secțiunea 3.1.3.3 pentru aplicarea adecvată a datelor disponibile în ecuația de mai jos, și secțiunea 3.1.3.6.2.3.

▼B

ATE a unui amestec se determină prin calculare pe baza valorilor ATE pentru toate ingredientele relevante, conform formulei prezentate în continuare pentru toxicitate orală, dermică sau prin inhalare:

$$\frac{100}{ATE_{mix}} = \sum_{n} \frac{C_i}{ATE_i}$$

unde:

C_i = concentrația ingredientului i (% gr./gr. sau % vol./vol.)

i = ingredientul individual de la 1 la n

n = numărul de ingrediente

ATE_i = Estimarea toxicității acute pentru ingredientul i.

3.1.3.6.2. Clasificarea amestecurilor atunci când nu sunt disponibile date pentru toate substanțele componente

3.1.3.6.2.1. În cazul în care nu este disponibilă o ATE pentru un ingredient individual al unui amestec, dar informații disponibile, precum cele enumerate în continuare, pot furniza o valoare de conversie derivată precum cele prevăzute în tabelul 3.1.2, se aplică formula de la secțiunea 3.1.3.6.1.

Aceasta include evaluarea:

(a) extrapolării între estimările toxicității acute orale, dermice și prin inhalare ([1]). O astfel de evaluare poate necesita date farmacodinamice și farmacokinetice corespunzătoare;

(b) dovezilor privind efectele asupra oamenilor care indică efecte toxice, dar nu furnizează date privind doza letală;

(c) dovezilor provenite din orice alte teste/evaluări ale toxicității disponibile cu privire la substanță care indică efecte toxice acute dar nu furnizează în mod necesar date privind doza letală; sau

([1]) ►M2 Atunci când amestecurile conțin componente care nu prezintă date privind toxicitatea acută pentru fiecare dintre căile de expunere, estimările toxicității acute pot fi extrapolate pe baza datelor disponibile și aplicate căilor specifice (a se vedea secțiunea 3.1.3.2). Cu toate acestea, o legislație specifică poate necesita efectuarea unui test pentru o anumită cale. În aceste cazuri, clasificarea se efectuează pentru calea respectivă, pe baza cerințelor legale. ◄

▼B

(d) datelor despre substanţe analoage foarte apropriate utilizându-se relaţiile structură-activitate.

Această abordare necesită în general informaţii tehnice suplimentare substanţiale și un expert foarte bine pregătit și experimentat (avizul experţilor, a se vedea secţiunea 1.1.1) pentru a estima în mod fiabil toxicitatea acută. Dacă astfel de informaţii nu sunt disponibile, treceţi mai departe la punctul 3.1.3.6.2.3.

▼M4

3.1.3.6.2.2. În eventualitatea în care un component pentru care nu există niciun fel de informaţii utilizabile este folosit într-un amestec într-o concentraţie de ≥ 1 %, se concluzionează că amestecului nu îi poate fi atribuită o estimare definitivă a toxicităţii acute. În această situaţie, amestecul este clasificat exclusiv pe baza componentelor cunoscute, iar pe etichetă și FDS se adaugă menţiunea suplimentară: „x la sută din amestec reprezintă un component/componente cu toxicitate acută necunoscută”, luând în considerare prevederile expuse în secţiunea 3.1.4.2.

3.1.3.6.2.3. Dacă concentraţia totală a ingredientului (ingredientelor) cu toxicitate acută necunoscută este ≤ 10 %, se utilizează formula prezentată în secţiunea 3.1.3.6.1. Dacă concentraţia totală a ingredientului (ingredientelor) cu toxicitate acută necunoscută relevante este > 10 %, atunci formula prezentată în secţiunea 3.1.3.6.1 va fi corectată pentru a fi ajustată la procentul din ingredientul (ingredientele) necunoscut(e) după cum urmează:

$$\frac{100 - (\sum \text{Cnecunoscut dacă} > 10\ \%)}{\text{ATE}_{\text{mix}}} = \sum_{n} \frac{C_i}{\text{ATE}_i}$$

.

▼B

Tabelul 3.1.2

▼M2

Conversie din intervalul de valori ale toxicităţii acute obţinute experimental (sau categorii de pericol de toxicitate acută) în estimări ale punctului de toxicitate acută, în vederea utilizării în formulele de clasificare a amestecurilor

▼B

Căi de expunere	Categoria de clasificare sau estimarea obţinută experimental a intervalului de toxicitate acută	Estimarea convertită a punctului de toxicitate acută (a se vedea Nota 1)
Orală (mg/kg greutate corporală)	0 < categoria 1 ≤ 5 5 < categoria 2 ≤ 50 50 < categoria 3 ≤ 300 300 < categoria 4 ≤ 2 000	0,5 5 100 500
Dermică (mg/kg greutate corporală)	0 < categoria 1 ≤ 50 50 < categoria 2 ≤ 200 200 < categoria 3 ≤ 1 000 1 000 < categoria 4 ≤ 2 000	5 50 300 1 100
Gaze (ppmV)	0 < categoria 1 ≤ 100 100 < categoria 2 ≤ 500 500 < categoria 3 ≤ 2 500 2 500 < categoria 4 ≤ 20 000	10 100 700 4 500
Vapori (mg/l)	0 < categoria 1 ≤ 0,5 0,5 < categoria 2 ≤ 2,0 2,0 < categoria 3 ≤ 10,0 10,0 < categoria 4 ≤ 20,0	0,05 0,5 3 11

▼B

Căi de expunere	Categoria de clasificare sau estimarea obţinută experimental a intervalului de toxicitate acută	Estimarea convertită a punctului de toxicitate acută (a se vedea Nota 1)
Praf/ceaţă (mg/l)	0< categoria 1 ≤ 0,05 0,05 < categoria 2 ≤ 0,5 0,5 < categoria 3 ≤ 1,0 1,0 < categoria 4 ≤ 5,0	0,005 0,05 0,5 1,5

Nota 1:

Aceste valori sunt menite a fi utilizate în calcularea ATE în vederea clasificării unui amestec pe baza componenţilor săi şi nu reprezintă rezultate de test.

3.1.4. ***Comunicarea pericolelor***

3.1.4.1. Pentru substanţele sau amestecurile care îndeplinesc criteriile de clasificare în această clasă de pericol se utilizează elemente de etichetare în conformitate cu tabelul 3.1.3. ►M2 Fără a se aduce atingere articolului 27, se pot utiliza fraze de pericol combinate, în conformitate cu anexa III. ◄

▼M4

Tabelul 3.1.3

Elemente de etichetare pentru toxicitate acută

Clasificare	Categoria 1	Categoria 2	Categoria 3	Categoria 4
Pictograme GHS				
Cuvânt de avertizare	Pericol	Pericol	Pericol	Atenţie
Frază de pericol: — Orală	H300: Mortal în caz de înghiţire	H300: Mortal în caz de înghiţire	H301: Toxic în caz de înghiţire	H302: Nociv în caz de înghiţire
— Dermică	H310: Mortal în contact cu pielea	H310: Mortal în contact cu pielea	H311: Toxic în contact cu pielea	H312: Nociv în contact cu pielea
— Inhalare (a se vedea nota 1)	H330: Mortal în caz de inhalare	H330: Mortal în caz de inhalare	H331: Toxic în caz de inhalare	H332: Nociv în caz de inhalare
Frază de precauţie Prevenire (orală)	P264 P270	P264 P270	P264 P270	P264 P270
Frază de precauţie Intervenţie (orală)	P301 + P310 P321 P330	P301 + P310 P321 P330	P301 + P310 P321 P330	P301 + P312 P330
Frază de precauţie Depozitare (orală)	P405	P405	P405	

▼M4

Clasificare	Categoria 1	Categoria 2	Categoria 3	Categoria 4
Frază de precauţie Eliminare (orală)	P501	P501	P501	P501
Frază de precauţie Prevenire (dermică)	P262 P264 P270 P280	P262 P264 P270 P280	P280	P280
Frază de precauţie Intervenţie (dermică)	P302 + P352 P310 P321 P361 + P364+	P302 + P352 P310 P321 P361 + P364	P302 + P352 P312 P321 P361 + P364	P302 + P352 P312 P321 P362 + P364
Frază de precauţie Depozitare (dermică)	P405	P405	P405	
Frază de precauţie Eliminare (dermică)	P501	P501	P501	P501
Frază de precauţie Prevenire (inhalare)	P260 P271 P284	P260 P271 P284	P261 P271	P261 P271
Frază de precauţie Intervenţie (inhalare)	P304 + P340 P310 P320	P304 + P340 P310 P320	P304 + P340 P311 P321	P304 + P340 P312
Frază de precauţie Depozitare (inhalare)	P403 + P233 P405	P403 + P233 P405	P403 + P233 P405	
Frază de precauţie Eliminare (inhalare)	P501	P501	P501	

▼B

Nota 1:

Pe lângă clasificarea în categoria toxicităţii prin inhalare, dacă sunt disponibile date care să indice că mecanismul toxicologic este corosiunea, substanţa sau amestecul se etichetează, de asemenea, ca fiind EUH071: *„corosive pentru căile respiratorii”* – a se vedea instrucţiunile de la punctul 3.1.2.3.3. Pe lângă pictograma corespunzătoare pentru toxicitate acută, se poate adăuga o pictogramă privind corozivitatea (utilizată pentru corodarea pielii și a ochilor), împreună cu fraza „corosiv pentru căile respiratorii”.

Nota 2:

În eventualitatea în care un ingredient pentru care nu există niciun fel informaţii utilizabile este folosit într-un amestec la o concentraţie de 1 % sau mai mare, amestecul se etichetează cu menţiunea suplimentară că *„un procent x din amestec constă din ingredient(e) cu toxicitate necunoscută”* – a se vedea instrucţiunile de la punctul 3.1.3.6.2.2.

▼M4

3.1.4.2. Frazele de pericol referitoare la toxicitatea acută diferenţiază pericolele în funcţie de calea de expunere. Comunicarea clasificării toxicităţii acute ar trebui, de asemenea, să reflecte această diferenţiere. Dacă o substanţă sau un amestec este inclus(ă) în clasificare pentru mai multe căi de expunere, toate clasificările relevante trebuie comunicate în fișa cu date de securitate, astfel cum se specifică în anexa II la Regulamentul (CE) nr. 1907/2006, iar elementele de comunicare a pericolelor relevante trebuie incluse pe etichetă, astfel cum se prevede în secţiunea 3.1.3.2. Dacă este comunicată fraza „x % din

▼M4

amestec constă în ingredient(e) cu o toxicitate acută necunoscută”, astfel cum se prevede în secţiunea 3.1.3.6.2.2, în informaţiile furnizate în fişa cu date de securitate, ele pot fi, de asemenea, diferenţiate în funcţie de calea de expunere. De exemplu, „x % din amestec constă în ingredient(e) cu o toxicitate acută orală necunoscută” şi „x % din amestec constă în ingredient(e) cu o toxicitate acută dermică necunoscută”.

▼M12

3.2. **Corodarea/iritarea pielii**

3.2.1. ***Definiţii şi consideraţii generale***

▼M19

3.2.1.1. Corodarea pielii înseamnă producerea de leziuni ireversibile ale pielii, și anume, necroza vizibilă care trece de epidermă și pătrunde până la dermă, după expunerea la o substanţă sau la un amestec.

Iritarea pielii înseamnă producerea de leziuni reversibile ale pielii după expunerea la o substanţă sau un amestec.

▼M12

3.2.1.2. Într-o abordare secvenţială, se iau în considerare mai întâi datele existente privind efectele asupra oamenilor, apoi datele existente privind efectele asupra animalelor, apoi datele privind testele *in vitro* și apoi alte surse de informaţii. Clasificarea este efectuată în mod direct atunci când datele îndeplinesc criteriile. În unele cazuri, clasificarea unei substanţe sau a unui amestec este făcută pe baza forţei probante a datelor dintr-o anumită etapă. În cadrul unei abordări bazate pe totalitatea datelor probante, toate informaţiile disponibile în legătură cu determinarea corodării/iritării pielii sunt luate în considerare împreună, inclusiv rezultatele testelor *in vitro* adecvate validate, datele relevante privind efectele asupra animalelor și datele privind efectele asupra oamenilor, cum ar fi studiile epidemiologice și clinice, precum și studii de caz și observaţii bine documentate (a se vedea secţiunile 1.1.1.3, 1.1.1.4 și 1.1.1.5 din partea 1 a anexei I).

3.2.2. ***Criterii de clasificare a substanţelor***

Substanţele sunt clasificate într-una dintre următoarele două categorii din această clasă de pericol:

(a) Categoria 1 (corodarea pielii)

Această categorie este subdivizată în trei subcategorii (1A, 1B, 1C). Atunci când nu există date suficiente pentru subclasificare, substanţele corozive sunt clasificate în categoria 1. Atunci când există date suficiente, substanţele sunt clasificate într-una dintre cele trei subcategorii 1A, 1B sau 1C (a se vedea tabelul 3.2.1).

(b) Categoria 2 (Iritarea pielii) (a se vedea tabelul 3.2.2).

3.2.2.1. *Clasificarea pe baza datelor obţinute în urma testelor standard pe animale*

3.2.2.1.1. C o r o d a r e a p i e l i i

3.2.2.1.1.1. O substanţă corozivă pentru piele este o substanţă care produce distrugerea ţesutului cutanat, și anume, necroza vizibilă care trece de epidermă și pătrunde până la dermă, la cel puţin un animal testat, în urma unei expuneri cu durata de până la patru ore.

3.2.2.1.1.2. Atunci când nu există date suficiente pentru subclasificare, substanţele corozive sunt clasificate în categoria 1.

▼M12

3.2.2.1.1.3. Atunci când există date suficiente, substanţele sunt clasificate într-una dintre cele trei subcategorii 1A, 1B sau 1C, în conformitate cu criteriile din tabelul 3.2.1.

3.2.2.1.1.4. Trei subcategorii sunt prevăzute în cadrul categoriei de corozivitate: subcategoria 1A – atunci când se înregistrează reacţii corozive în urma unei expuneri de până la trei minute și a unei perioade de observaţie de până la o oră; subcategoria 1B – atunci când se înregistrează reacţii corozive în urma unei expuneri cuprinse între cel puţin trei minute și o oră și a unei perioade de observaţie de până la 14 zile; și subcategoria 1C – atunci când se înregistrează reacţii corozive în urma unor expuneri mai mari de o oră și de cel mult patru ore și a unei perioade de observaţie de până la 14 zile.

Tabelul 3.2.1

Categoria și subcategoriile privind corodarea pielii

Categorie	Criterii
Categoria 1 ([1])	Distrugerea ţesutului cutanat, și anume, necroza vizibilă care trece de epidermă și pătrunde până la dermă, la cel puţin un animal testat, în urma unei expuneri ≤ 4 h
Subcategoria 1A	Reacţii corozive la cel puţin un animal în urma unei expuneri ≤ 3 min în timpul unei perioade de observaţie ≤ 1 h
Subcategoria 1B	Reacţii corozive la cel puţin un animal în urma unei expuneri > 3 min și ≤ 1 h și a unei perioade de observaţie ≤ 14 zile
Subcategoria 1C	Reacţii corozive la cel puţin un animal în urma unor expuneri > 1 h și ≤ 4 h și a unei perioade de observaţie ≤ 14 zile

([1]) A se vedea condiţiile de utilizare a categoriei 1 din paragraful (a) al secţiunii 3.2.2.

3.2.2.1.1.5. Utilizarea datelor privind efectele asupra oamenilor este discutată în secţiunile 3.2.1.2 și 3.2.2.2, precum și în secţiunile 1.1.1.3, 1.1.1.4 și 1.1.1.5.

3.2.2.1.2. Iritarea pielii

3.2.2.1.2.1. O substanţă este iritantă pentru piele atunci când produce leziuni reversibile ale pielii în urma aplicării sale timp de până la patru ore. Criteriul major pentru categoria privind iritarea este ca cel puţin două din trei animale testate să prezinte un punctaj mediu ≥ 2,3 și ≤ 4,0.

3.2.2.1.2.2. O singură categorie privind iritarea (categoria 2) este prezentată în tabelul 3.2.2, utilizând rezultatele testării pe animale.

3.2.2.1.2.3. Reversibilitatea leziunilor pielii este, de asemenea, luată în considerare la evaluarea reacţiilor iritante. Dacă inflamaţia persistă până la sfârșitul perioadei de observaţie la două sau mai multe animale testate, luându-se în considerare alopecia (zonă limitată), hipercheratoza, hiperplazia și descuamarea, atunci se va considera că materialul este iritant.

3.2.2.1.2.4. Reacţiile iritante la animale în cadrul unui test pot varia, ca și în cazul corodării. Un criteriu separat pentru iritare se referă la cazurile în care există o reacţie iritantă semnificativă, dar inferioară cerinţelor privind punctajul mediu pentru un test pozitiv. De exemplu, un material de test poate fi clasificat ca iritant dacă cel puţin unul din trei animale testate prezintă un punctaj mediu foarte ridicat pe parcursul studiului, inclusiv leziuni care persistă la sfârșitul unei perioade de observaţie care durează în mod normal 14 zile. Alte reacţii ar putea să corespundă, de asemenea, acestui criteriu. Totuși, trebuie să se constate că reacţiile sunt rezultatul unei expuneri chimice.

▼M12

Tabelul 3.2.2

Categorie privind iritarea pielii [a]

Categorie	Criterii
Iritare (Categoria 2)	1. Scor mediu ≥ 2,3 și ≤ 4,0 pentru formarea eritemului/escarei sau pentru formarea edemului la cel puţin două din trei animale testate, rezultat din punctajele acordate la 24, 48 și 72 de ore după îndepărtarea plasturelui sau, dacă reacţiile sunt întârziate, din punctajele obţinute în trei zile consecutive de la debutul reacţiilor pielii; sau 2. Inflamaţie care persistă până la sfârșitul perioadei normale de observaţie de 14 zile la cel puţin două animale, avându-se în special în vedere alopecia (zonă limitată), hipercheratoza, hiperplazia și descuamarea; sau 3. În unele cazuri în care există o variabilitate pronunţată a reacţiei de la un animal la altul, efecte pozitive foarte clar definite în urma expunerii chimice a unui singur animal, dar inferioare cerinţelor de mai sus.

[a] Criteriile de punctare sunt cele stabilite în Regulamentul (CE) nr. 440/2008.

3.2.2.1.2.5. Utilizarea datelor privind efectele asupra oamenilor este discutată în secţiunile 3.2.1.2 și 3.2.2.2, precum și în secţiunile 1.1.1.3, 1.1.1.4 și 1.1.1.5.

3.2.2.2. *Clasificarea pe baza abordării secvenţiale*

3.2.2.2.1. Va fi luată în considerare efectuarea evaluării informaţiilor iniţiale pe baza unei abordări secvenţiale, acolo unde este cazul, recunoscându-se faptul că nu toate elementele sunt relevante.

3.2.2.2.2. Mai întâi trebuie să fie evaluate datele existente privind oamenii și animalele, inclusiv datele rezultate în urma unei expuneri unice sau a unei expuneri repetate, deoarece ele oferă informaţii relevante în mod direct în ceea ce privește efectele asupra pielii.

3.2.2.2.3. Pot fi folosite date privind toxicitatea cutanată acută pentru clasificare. Dacă o substanţă este extrem de toxică pe cale dermică, ea nu poate fi testată pentru corodarea/iritarea pielii deoarece cantitatea de substanţă de test care trebuie aplicată depășește în mod considerabil doza toxică și, în consecinţă, are ca rezultat moartea animalelor. Atunci când în cadrul studiilor de toxicitate acută se observă corodarea/iritarea pielii, iar efectele continuă să fie observate până se ajunge la doza limită, aceste date pot fi utilizate pentru clasificare, cu condiţia ca diluţiile utilizate și speciile testate să fie echivalente. Substanţele solide (pudre) pot deveni corozive sau iritante la umezire sau în contact cu pielea umedă ori cu membrane mucoase.

3.2.2.2.4. Alternativele in vitro care au fost validate și acceptate sunt utilizate pentru luarea deciziilor de clasificare.

3.2.2.2.5. De asemenea, extreme ale pH-ului precum ≤ 2 și ≥ 11,5 pot să indice potenţialul de a provoca efecte asupra pielii, în special atunci când sunt asociate cu o rezervă acidă/alcalină importantă (capacitatea de tamponare). În general, este de așteptat ca aceste substanţe să producă efecte semnificative asupra pielii. În absenţa altor informaţii, o substanţă este considerată ca fiind corozivă pentru piele (corodarea pielii, categoria 1) dacă are un pH ≤ 2 sau un pH ≥ 11,5. Cu toate acestea, dacă analiza rezervei acide/alcaline sugerează că este posibil ca substanţa să nu fie corozivă în ciuda valorii scăzute sau ridicate a pH-ului, acest lucru trebuie să fie confirmat de alte date, preferabil de date obţinute prin utilizarea unui test in vitro adecvat și validat.

▼M12

3.2.2.2.6. În unele cazuri, pentru luarea deciziilor privind clasificarea, pot fi disponibile informații suficiente prin studiul substanțelor înrudite structural.

3.2.2.2.7. Abordarea secvențială oferă orientări privind modul de organizare a informațiilor existente despre o substanță și privind modul de adoptare a unei decizii pe baza forței probante a datelor în legătură cu evaluarea și clasificarea pericolelor.

Deși pot fi dobândite informații din evaluarea parametrilor de la un singur nivel (a se vedea secțiunea 3.2.2.2.1), trebuie să fie luate în considerare toate informațiile existente, pentru a se ajunge la o apreciere globală. Acest lucru se aplică în special atunci când există informații contradictorii privind anumiți parametri.

3.2.3. ***Criterii de clasificare a amestecurilor***

3.2.3.1. *Clasificarea amestecurilor atunci când sunt disponibile date pentru întregul amestec*

3.2.3.1.1. Amestecul se clasifică utilizându-se criteriile pentru substanțe și luându-se în considerare abordarea secvențială pentru evaluarea datelor privind această clasă de pericol.

3.2.3.1.2. Atunci când iau în considerare testarea unui amestec, persoanele responsabile de clasificare sunt încurajate să utilizeze o abordare secvențială bazată pe forța probantă a datelor, așa cum este aceasta prevăzută în cadrul criteriilor pentru clasificarea substanțelor în ceea ce privește corodarea și iritarea pielii (secțiunile 3.2.1.2 și 3.2.2.2), în scopul asigurării unei clasificări exacte, precum și pentru a se evita testarea inutilă a animalelor. În absența altor informații, un amestec este considerat ca fiind coroziv pentru piele (corodarea pielii, categoria 1) dacă are un pH $\leq$ 2 sau un pH $\geq$ 11,5. Cu toate acestea, dacă analiza rezervei acide/alcaline sugerează că este posibil ca amestecul să nu fie coroziv în ciuda valorii scăzute sau ridicate a pH-ului, acest lucru trebuie să fie confirmat de alte date, preferabil de date obținute prin utilizarea unui test in vitro adecvat și validat.

3.2.3.2. *Clasificarea amestecurilor atunci când nu sunt disponibile date pentru întregul amestec: principii de corelare*

3.2.3.2.1. Atunci când amestecul propriu-zis nu a fost testat pentru a se determina potențialul său de corodare/iritare a pielii, dar există suficiente date cu privire la ingredientele individuale și la amestecuri similare testate pentru a caracteriza în mod adecvat pericolele prezentate de amestec, aceste date se utilizează în conformitate cu regulile de corelare prezentate în secțiunea 1.1.3.

3.2.3.3. *Clasificarea amestecurilor atunci când sunt disponibile date pentru toate ingredientele sau doar pentru unele ingrediente ale amestecului*

3.2.3.3.1. Pentru a face uz de toate datele disponibile în scopul clasificării pericolelor de corodare/iritare a pielii prezentate de amestecuri, s-a făcut următoarea presupunere, care este aplicată acolo unde este cazul în abordarea secvențială:

„Ingredientele relevante” ale unui amestec sunt cele prezente în concentrații $\geq$ 1 % (gr./gr., pentru solide, lichide, praf, particule lichide pulverizate și vapori și vol./vol. pentru gaze), cu excepția cazului în care există prezumția (de exemplu, în cazul ingredientelor corozive pentru piele) că un ingredient prezent într-o concentrație mai mică de 1 % poate fi totuși relevant pentru clasificarea amestecului în ceea ce privește corodarea/iritarea pielii.

3.2.3.3.2. În general, abordarea clasificării amestecurilor ca fiind corozive sau iritante pentru piele atunci când sunt disponibile date despre ingrediente, dar nu despre amestec ca întreg, se bazează pe teoria aditivității, fiecare ingredient coroziv pentru piele sau iritant pentru piele

▼**M12**

contribuind la proprietățile corozive sau iritante pentru piele de ansamblu ale amestecului în mod proporțional cu potența și concentrația sa. Un factor de ponderare de 10 este utilizat pentru ingredientele corozive pentru piele atunci când acestea sunt prezente la o concentrație sub limita de concentrație generică pentru clasificarea în categoria 1, dar sunt la o concentrație care va contribui la clasificarea amestecului ca iritant pentru piele. Amestecul este clasificat ca fiind coroziv sau iritant pentru piele atunci când suma concentrațiilor unor astfel de ingrediente depășește limita de concentrație.

3.2.3.3.3. Tabelul 3.2.3 furnizează limitele de concentrație generice care trebuie utilizate pentru a stabili dacă amestecul este considerat a fi coroziv sau iritant pentru piele.

3.2.3.3.4.1. O atenție deosebită trebuie acordată atunci când se face clasificarea anumitor tipuri de amestecuri care conțin substanțe precum acizi și baze, săruri anorganice, aldehide, fenoli și surfactanți. Abordarea explicată la secțiunile 3.2.3.3.1 și 3.2.3.3.2 poate să nu fie aplicabilă, dat fiind faptul că multe dintre aceste substanțe sunt corozive sau iritante pentru piele la concentrații < 1 %.

3.2.3.3.4.2. Pentru amestecurile care conțin acizi sau baze puternice, pH-ul trebuie utilizat drept criteriu de clasificare (a se vedea secțiunea 3.2.3.1.2) deoarece pH-ul este un indicator mai bun privind corodarea pielii decât limitele de concentrație din tabelul 3.2.3.

3.2.3.3.4.3. Un amestec care conține ingrediente corozive sau iritante pentru piele și care nu poate fi clasificat pe baza abordării bazate pe aditivitate (tabelul 3.2.3) din cauza unor caracteristici chimice care fac această abordare inaplicabilă se clasifică în categoria „corodarea pielii” (Categoria 1) dacă conține ≥ 1 % dintr-un ingredient clasificat în categoria „corodarea pielii” sau în categoria „iritarea pielii” (Categoria 2) dacă conține ≥ 3 % dintr-un ingredient iritant pentru piele. Clasificarea amestecurilor care conțin ingrediente pentru care abordarea din tabelul 3.2.3 nu este aplicabilă este rezumată în tabelul 3.2.4.

3.2.3.3.5. Ocazional, date fiabile pot indica faptul că pericolul de corodare/iritare a pielii prezentat de un ingredient nu va fi evident dacă acesta este prezent la un nivel egal cu sau peste limitele de concentrație generice menționate în tabelele 3.2.3 și 3.2.4 din secțiunea 3.2.3.3.6. În aceste cazuri, amestecul se clasifică în conformitate cu datele respective (a se vedea și articolele 10 și 11). În alte cazuri, atunci când se preconizează că pericolul de corodare/iritare a pielii prezentat de un ingredient nu este evident atunci când acesta este prezent la un nivel egal sau peste limitele de concentrație generice menționate în tabelele 3.2.3 și 3.2.4, trebuie luată în considerare testarea amestecului. În aceste cazuri, se va aplica o abordare secvențială bazată pe forța probantă a datelor, astfel cum este aceasta descrisă în secțiunea 3.2.2.2.

3.2.3.3.6. Dacă există date care indică faptul că unul sau mai multe ingrediente sunt corozive sau iritante pentru piele la o concentrație de < 1 % (corozive pentru piele) sau de < 3 % (iritante pentru piele), amestecul este clasificat în consecință.

▼M12

Tabelul 3.2.3

Limite de concentrație generice ale ingredientelor clasificate în categoria „corodarea pielii” (Categoria 1, 1A, 1B sau 1C) sau în categoria „iritarea pielii” (Categoria 2) care determină clasificarea unui amestec în categoria „corodarea pielii”/„iritarea pielii” atunci când se aplică abordarea bazată pe aditivitate

Suma ingredientelor clasificate în:	Concentrația care determină clasificarea amestecului în:	
	Corodarea pielii Categoria 1 (a se vedea nota de mai jos)	Iritarea pielii Categoria 2
Corodarea pielii subcategoria 1A, 1B, 1C sau categoria 1	≥ 5 %	≥ 1 % dar < 5 %
Iritarea pielii Categoria 2		≥ 10 %
(10 × Corodarea pielii Subcategoria 1A, 1B, 1C sau Categoria 1) + Iritarea pielii Categoria 2		≥ 10 %

Notă:

Suma tuturor ingredientelor unui amestec clasificate în categoria „Corodarea pielii” subcategoria 1A, 1B sau 1C trebuie să fie pentru fiecare ≥ 5 % pentru ca amestecul să fie clasificat în categoria „Corodarea pielii” subcategoria 1A, 1B sau 1C. Dacă suma ingredientelor clasificate în categoria „Corodarea pielii” subcategoria 1A este < 5 %, dar suma ingredientelor clasificate în categoria „Corodarea pielii” subcategoria 1A + 1B este ≥ 5 %, amestecul va fi clasificat în categoria „Corodarea pielii” subcategoria 1B. În mod similar, dacă suma ingredientelor clasificate în categoria „Corodarea pielii” subcategoria 1A + 1B este < 5 %, dar suma ingredientelor clasificate în subcategoria 1A + 1B + 1C este ≥ 5 %, amestecul va fi clasificat în categoria „Corodarea pielii” subcategoria 1C. În cazul în care cel puțin un ingredient relevant al unui amestec este clasificat în categoria 1 fără subclasificare, amestecul va fi clasificat în categoria 1 fără subclasificare dacă suma tuturor ingredientelor corozive pentru piele este ≥ 5 %.

Tabelul 3.2.4

Limite de concentrație generice ale ingredientelor care determină clasificarea unui amestec în categoria „corodarea pielii”/„iritarea pielii” atunci când nu se aplică abordarea bazată pe aditivitate

Ingredient:	Concentrație:	Amestec clasificat ca:
Acid cu pH ≤ 2	≥ 1 %	Corodarea pielii Categoria 1
Bază cu pH ≥ 11,5	≥ 1 %	Corodarea pielii Categoria 1
Alte ingrediente corozive pentru piele (subcategoriile 1A, 1B, 1C sau categoria 1)	≥ 1 %	Corodarea pielii Categoria 1
Alte ingrediente iritante pentru piele (categoria 2), inclusiv acizi și baze	≥ 3 %	Iritarea pielii Categoria 2

▼M12

3.2.4. ***Comunicarea pericolelor***

3.2.4.1. Pentru substanţele sau amestecurile care îndeplinesc criteriile de clasificare în această clasă de pericol se utilizează elemente de etichetare în conformitate cu tabelul 3.2.5.

Tabelul 3.2.5

Elemente de etichetare pentru corodarea/iritarea pielii

Clasificare	Subcategoriile 1A/1B/ 1C și categoria 1	Categoria 2
Pictograme GHS		
Cuvânt de avertizare	Pericol	Atenţie
Frază de pericol	H314: Provoacă arsuri grave ale pielii și lezarea ochilor	H315: Provoacă iritarea pielii
Frază de precauţie Prevenire	P260 P264 P280	P264 P280
Frază de precauţie Intervenţie	P301 + P330 + P331 P303 + P361 + P353 P363 P304 + P340 P310 P321 P305 + P351 + P338	P302 + P352 P321 P332 + P313 P362 + P364
Frază de precauţie Depozitare	P405	
Frază de precauţie Eliminare	P501	

3.3. **Lezarea gravă a ochilor/iritarea ochilor**

3.3.1. ***Definiţii și consideraţii generale***

▼M19

3.3.1.1. Lezarea gravă a ochilor înseamnă producerea de leziuni tisulare la ochi sau deteriorarea fizică gravă a vederii, care nu este complet reversibilă, care apare după expunerea ochiului la o substanţă sau la un amestec.

Iritarea ochilor înseamnă producerea de modificări în ochi, care sunt complet reversibile, care apar după expunerea ochilor la o substanţă sau la un amestec.

▼M12

3.3.1.2. Într-o abordare secvenţială, se iau în considerare mai întâi datele existente privind efectele asupra oamenilor, apoi datele existente privind efectele asupra animalelor, apoi datele privind testele in vitro și apoi alte surse de informaţii. Clasificarea este efectuată în mod direct atunci când datele îndeplinesc criteriile. În alte cazuri, clasificarea unei substanţe sau a unui amestec este realizată pe baza forţei probante a datelor de la un anumit nivel. În cadrul unei abordări bazate pe totalitatea datelor probante, toate informaţiile disponibile în legătură cu determinarea lezării grave/iritării ochilor sunt luate în considerare împreună, inclusiv rezultatele testelor in vitro adecvate și validate, datele relevante privind efectele asupra animalelor și privind efectele asupra oamenilor, cum ar fi studiile

▼M12

epidemiologice și clinice, precum și studii de caz și observaţii bine documentate (a se vedea secţiunea 1.1.1.3 din partea I a anexei I).

3.3.2. ***Criterii de clasificare a substanţelor***

Substanţele sunt clasificate într-una din categoriile din această clasă de pericol, în categoria 1 (Lezarea gravă a ochilor) sau în categoria 2 (Iritarea ochilor), după cum urmează:

(a) Categoria 1 (Lezarea gravă a ochilor):

substanţe care au potenţialul de a provoca leziuni grave ale ochilor (a se vedea tabelul 3.3.1).

(b) Categoria 2 (Iritarea ochilor):

substanţe care au potenţialul de a provoca iritarea reversibilă a ochilor (a se vedea tabelul 3.3.2).

3.3.2.1. *Clasificarea pe baza datelor obţinute în urma testelor standard pe animale*

3.3.2.1.1. Lezarea gravă a ochilor (Categoria 1)

3.3.2.1.1.1. O singură categorie de pericol (Categoria 1) este utilizată pentru substanţele care au potenţialul de a produce o lezare gravă a ochilor. Această categorie de pericol include drept criterii observaţiile enumerate în tabelul 3.3.1. Aceste observaţii includ animale cu leziuni de gradul 4 ale corneei și cu alte reacţii severe (de exemplu, distrugerea corneei) observate în orice moment pe durata testului, precum și cu opacitate persistentă a corneei, decolorarea corneei cauzată de o vopsea, lipire, panus și interferenţă cu funcţia irisului sau alte efecte care afectează vederea. În acest context, sunt considerate leziuni persistente acele leziuni care nu sunt complet reversibile într-o perioadă de observaţie normală de 21 de zile. Clasificarea în categoria de pericol 1 cuprinde, de asemenea, substanţele care îndeplinesc criteriile privind opacitatea corneei ≥ 3 sau inflamarea irisului > 1,5 la cel puţin două din trei animale testate, dat fiind că astfel de leziuni serioase nu sunt de obicei reversibile într-o perioadă de observaţie de 21 de zile.

3.3.2.1.1.2. Utilizarea datelor privind efectele asupra oamenilor este discutată în secţiunea 3.3.2.2, precum și în secţiunile 1.1.1.3, 1.1.1.4 și 1.1.1.5.

Tabelul 3.3.1

Lezarea gravă a ochilor [a]

Categorie	Criterii
Categoria 1	O substanţă care produce: (a) la cel puţin un animal, efecte asupra corneei, irisului sau conjunctivei care nu se preconizează a fi reversibile sau care nu au fost complet reversibile într-o perioadă de observaţie normală de 21 de zile; și/sau (b) la cel puţin două din trei animale testate, un răspuns pozitiv de: (i) opacitate corneană ≥ 3; și/sau (ii) inflamare a irisului > 1,5; calculat ca media punctajelor obţinute la 24, 48 și 72 de ore de la instilarea materialului de testare.

[a] Criteriile de punctare sunt cele stabilite în Regulamentul (CE) nr. 440/2008.

3.3.2.1.2. Iritarea ochilor (Categoria 2)

3.3.2.1.2.1. Substanţele care au potenţialul de a induce o iritare reversibilă a ochilor sunt clasificate în categoria 2 (iritarea ochilor).

▼M12

3.3.2.1.2.2. Pentru acele substanţe în cazul cărora există o variabilitate pronunţată a răspunsurilor la animale, aceste informaţii sunt luate în considerare la stabilirea clasificării.

3.3.2.1.2.3. Utilizarea datelor privind efectele asupra oamenilor este discutată în secţiunea 3.3.2.2, precum și în secţiunile 1.1.1.3, 1.1.1.4 și 1.1.1.5.

Tabelul 3.3.2

Iritarea ochilor ([a])

Categorie	Criterii
Categoria 2	Substanţe care produc la cel puţin două din trei animale testate un răspuns pozitiv de: (a) opacitate corneană ≥ 1; și/sau (b) inflamare a irisului ≥ 1; și/sau (c) înroșire a conjunctivei ≥ 2; și/sau (d) edem al conjunctivei (chemozis) ≥ 2 calculat ca media punctajelor obţinute la 24, 48 și 72 de ore de la instilarea materialului de testare și care este complet reversibil într-o perioadă de observaţie normală de 21 de zile.

([a]) Criteriile de punctare sunt cele stabilite în Regulamentul (CE) nr. 440/2008

3.3.2.2. *Clasificarea pe baza abordării secvenţiale*

3.3.2.2.1. Va fi luată în considerare efectuarea evaluării informaţiilor iniţiale pe baza abordării secvenţiale, acolo unde este cazul, recunoscându-se faptul că este posibil ca nu toate elementele să fie relevante.

3.3.2.2.2. Mai întâi trebuie să fie evaluate datele existente privind oamenii și animalele, deoarece ele oferă informaţii relevante în mod direct în ceea ce privește efectele asupra ochilor. Posibila corodare a pielii trebuie evaluată înainte de luarea în considerare a testării privind lezarea gravă/iritarea ochilor pentru a se evita testarea privind efectele locale asupra ochilor cu substanţe corozive pentru piele. Se consideră că substanţele corozive pentru piele provoacă și lezarea gravă a ochilor (categoria 1), în timp ce substanţele iritante pentru piele pot fi considerate ca provocând iritarea ochilor (categoria 2).

3.3.2.2.3. Alternativele in vitro care au fost validate și acceptate sunt utilizate pentru luarea deciziilor de clasificare.

3.3.2.2.4. De asemenea, extreme ale pH-ului precum ≤ 2 și ≥ 11,5 pot indica leziuni grave ale ochilor, în special atunci când sunt asociate cu o rezervă acidă/alcalină importantă (capacitate de tamponare). În general, este de așteptat ca aceste substanţe să producă efecte semnificative asupra ochilor. În absenţa altor informaţii, se consideră că o substanţă provoacă lezarea gravă a ochilor (categoria 1) dacă are un pH ≤ 2 sau ≥ 11,5. Cu toate acestea, dacă analiza rezervei acide/alcaline sugerează că este posibil ca substanţa să nu provoace lezarea gravă a ochilor în ciuda valorii scăzute sau ridicate a pH-ului, acest lucru trebuie să fie confirmat de alte date, preferabil de date obţinute prin utilizarea unui test in vitro adecvat și validat.

3.3.2.2.5. În unele cazuri, pentru luarea deciziilor privind clasificarea, pot fi disponibile informaţii suficiente prin studiul substanţelor înrudite structural.

3.3.2.2.6. Abordarea secvenţială oferă orientări privind modul de organizare a informaţiilor existente și de adoptare a unei decizii pe baza forţei probante a datelor în legătură cu evaluarea și clasificarea pericolelor. Testarea pe animale cu substanţe corozive va fi evitată pe cât

▼M12

posibil. Deși pot fi dobândite informații din evaluarea parametrilor de la un singur nivel (a se vedea secțiunea 3.3.2.1.1), trebuie să fie luate în considerare toate informațiile existente, pentru a se ajunge la o apreciere globală. Acest lucru se aplică în special atunci când există informații contradictorii privind anumiți parametri.

3.3.3. ***Criterii de clasificare a amestecurilor***

3.3.3.1. *Clasificarea amestecurilor atunci când sunt disponibile date pentru întregul amestec*

3.3.3.1.1. Amestecul se clasifică utilizându-se criteriile pentru substanțe și luându-se în considerare abordarea secvențială pentru evaluarea datelor privind această clasă de pericol.

3.3.3.1.2. Atunci când iau în considerare testarea amestecului, persoanele responsabile cu clasificarea sunt încurajate să utilizeze o abordare secvențială bazată pe forța probantă a datelor, așa cum este aceasta prevăzută în criteriile pentru clasificarea substanțelor în ceea ce privește corodarea pielii și lezarea gravă a ochilor/iritarea ochilor, pentru a permite realizarea unei clasificări exacte, precum și pentru a se evita testarea inutilă pe animale. În absența altor informații, se consideră că un amestec provoacă lezarea gravă a ochilor (categoria 1) dacă are un pH $\leq$ 2 sau $\geq$ 11,5. Cu toate acestea, dacă analiza rezervei acide/alcaline sugerează că este posibil ca amestecul să nu provoace lezarea gravă a ochilor în ciuda valorii scăzute sau ridicate a pH-ului, acest lucru trebuie să fie confirmat de alte date, preferabil de date obținute prin utilizarea unui test in vitro adecvat și validat.

3.3.3.2. *Clasificarea amestecurilor atunci când nu sunt disponibile date pentru întregul amestec: principii de corelare*

3.3.3.2.1. Atunci când amestecul propriu-zis nu a fost testat pentru a i se determina corozivitatea asupra pielii sau potențialul de a provoca lezarea gravă a ochilor/iritarea ochilor, dar există suficiente date cu privire la ingredientele individuale și la amestecuri similare testate pentru a caracteriza în mod adecvat pericolele prezentate de amestec, aceste date se utilizează în conformitate cu regulile de corelare prezentate în secțiunea 1.1.3.

3.3.3.3. *Clasificarea amestecurilor atunci când sunt disponibile date pentru toate ingredientele sau doar pentru unele ingrediente ale amestecului*

3.3.3.3.1. Pentru a face uz de toate datele disponibile în scopul clasificării proprietăților amestecurilor de a produce lezarea gravă a ochilor/iritarea ochilor, s-a făcut următoarea presupunere, care este aplicată acolo unde este cazul în abordarea secvențială:

„Ingredientele relevante” ale unui amestec sunt cele prezente în concentrații $\geq$ 1 % (gr./gr., pentru solide, lichide, praf, particule lichide pulverizate și vapori, respectiv vol./vol. pentru gaze), cu excepția cazului în care există prezumția (de exemplu, în cazul ingredientelor corozive pentru piele) că un ingredient prezent într-o concentrație mai mică de 1 % poate fi totuși relevant pentru clasificarea amestecului în ceea ce privește lezarea gravă/iritarea ochilor.

3.3.3.3.2. În general, abordarea clasificării amestecurilor ca provocând lezarea gravă a ochilor/iritarea ochilor atunci când sunt disponibile date despre ingrediente, dar nu despre amestec ca întreg, se bazează pe teoria aditivității, fiecare ingredient coroziv pentru piele sau care provoacă lezarea gravă/iritarea ochilor contribuind la proprietățile de lezare gravă/iritare a ochilor de ansamblu ale amestecului în mod proporțional cu potența și concentrația sa. Un factor de

▼M12

ponderare de 10 este utilizat pentru ingredientele corozive pentru piele sau care provoacă lezarea gravă a ochilor atunci când acestea sunt prezente la o concentrație sub limita de concentrație generică pentru clasificarea în categoria 1, dar sunt la o concentrație care va contribui la clasificarea amestecului ca iritant pentru ochi. Amestecul este clasificat ca provocând lezarea gravă a ochilor sau iritarea ochilor dacă suma concentrațiilor unor astfel de ingrediente depășește limita de concentrație.

3.3.3.3.3. Tabelul 3.3.3 furnizează limitele de concentrație generice care trebuie să fie utilizate pentru a determina dacă un amestec trebuie clasificat ca provocând lezarea gravă a ochilor sau iritarea ochilor.

3.3.3.3.4.1. O atenție deosebită trebuie acordată atunci când se face clasificarea anumitor tipuri de amestecuri care conțin substanțe precum acizi și baze, săruri anorganice, aldehide, fenoli și surfactanți. Abordarea explicată la secțiunile 3.3.3.3.1 și 3.3.3.3.2 ar putea să nu fie aplicabilă, dat fiind faptul că multe dintre aceste substanțe provoacă lezarea gravă/iritarea ochilor la concentrații < 1 %.

3.3.3.3.4.2. Pentru amestecurile care conțin acizi sau baze puternice, pH-ul trebuie utilizat drept criteriu de clasificare (a se vedea secțiunea 3.3.3.1.2) deoarece pH-ul va constitui un indicator mai bun al leziunilor grave ale ochilor (sub rezerva luării în considerare a rezervei acide/alcaline) decât limitele de concentrație generice din tabelul 3.3.3.

3.3.3.3.4.3. Un amestec care conține ingrediente corozive pentru piele sau provocând lezarea gravă/iritarea ochilor care nu pot fi clasificate conform abordării bazate pe aditivitate (tabelul 3.3.3) datorită unor caracteristici chimice care fac o astfel de abordare inaplicabilă va fi clasificat în categoria 1 (Lezarea gravă a ochilor) atunci când conține într-o proporție ≥ 1 % un ingredient coroziv pentru piele sau care provoacă lezarea gravă a ochilor și în categoria 2 (Iritarea ochilor) atunci când conține într-o proporție ≥ 3 % un ingredient iritant pentru ochi. Clasificarea amestecurilor care conțin ingrediente pentru care abordarea din tabelul 3.3.3 nu este aplicabilă este rezumată în tabelul 3.3.4.

3.3.3.3.5. Ocazional, date fiabile pot indica faptul că efectele de lezare gravă/iritare a ochilor ale unui ingredient nu vor fi evidente atunci când acesta este prezent la un nivel echivalent sau superior limitelor de concentrație generice menționate în tabelele 3.3.3 și 3.3.4 din secțiunea 3.3.3.3.6. În aceste cazuri, amestecul se clasifică în conformitate cu datele respective (a se vedea de asemenea articolele 10 și 11). În alte cazuri, atunci când este de așteptat ca pericolele de corodare/iritare a pielii sau efectele de lezare gravă a ochilor/iritare a ochilor ale unui ingredient să nu fie evidente atunci când acesta este prezent la un nivel echivalent sau superior limitelor de concentrație generice menționate în tabelele 3.3.3 și 3.3.4, se ia în considerare testarea amestecului. În aceste cazuri, va fi aplicată abordarea secvențială bazată pe forța probantă a datelor.

3.3.3.3.6. Dacă există date care arată că unul sau mai multe ingrediente pot fi corozive pentru piele sau pot provoca lezarea gravă/iritarea ochilor la o concentrație < 1 % (corozive pentru piele sau provocând lezarea gravă a ochilor) sau < 3 % (iritante pentru ochi), amestecul va fi clasificat în consecință.

▼M12

Tabelul 3.3.3

Limite de concentrație generice ale ingredientelor clasificate în categoria „corodarea pielii” (Categoria 1, 1A, 1B sau 1C) și/sau în categoria „lezarea gravă a ochilor” (Categoria 1) sau „iritarea ochilor” (Categoria 2) care determină clasificarea unui amestec în categoria „lezarea gravă a ochilor”/„iritarea ochilor” atunci când se aplică abordarea bazată pe aditivitate

Suma ingredientelor clasificate ca provocând:	Concentrația care determină clasificarea amestecului ca provocând:	
	Lezarea gravă a ochilor	Iritarea ochilor
	Categoria 1	Categoria 2
Corodarea pielii Subcategoria 1A, 1B, 1C sau Categoria 1 + Lezarea gravă a ochilor (Categoria 1) (a)	≥ 3 %	≥ 1 % dar < 3 %
Iritarea ochilor (Categoria 2)		≥ 10 %
10 × [Corodarea pielii Subcategoria 1A, 1B, 1C sau Corodarea pielii Categoria 1 + Lezarea gravă a ochilor (Categoria 1)] + Iritarea ochilor (Categoria 2)		≥ 10 %

(a) În cazul în care un ingredient este clasificat atât în categoria „Corodarea pielii” subcategoria 1A, 1B, 1C sau categoria 1, cât și în categoria „Lezarea gravă a ochilor” (Categoria 1), concentrația acestuia este luată în considerare o singură dată în calcule.

Tabelul 3.3.4

Limite de concentrație generice ale ingredientelor care determină clasificarea unui amestec în categoria „lezarea gravă a ochilor” (Categoria 1) sau „iritarea ochilor” (Categoria 2) atunci când nu se aplică abordarea bazată pe aditivitate

Ingredient	Concentrație	Amestec clasificat ca:
Acid cu pH ≤ 2	≥ 1 %	Lezarea gravă a ochilor (Categoria 1)
Bază cu pH ≥ 11,5	≥ 1 %	Lezarea gravă a ochilor (Categoria 1)
Alt ingredient clasificat în categoria „corodarea pielii” (subcategoria 1A, 1B, 1C sau categoria 1) sau în categoria „lezarea gravă a ochilor” (categoria 1)	≥ 1 %	Lezarea gravă a ochilor (Categoria 1)

▼M12

Ingredient	Concentrație	Amestec clasificat ca:
Alt ingredient clasificat în categoria „iritarea ochilor” (Categoria 2)	≥ 3 %	Iritarea ochilor (Categoria 2)

3.3.4. ***Comunicarea pericolelor***

3.3.4.1. Pentru substanțele sau amestecurile care îndeplinesc criteriile de clasificare în această clasă de pericol se utilizează elemente de etichetare în conformitate cu tabelul 3.3.5.

Tabelul 3.3.5

Elemente de etichetare pentru lezarea gravă/iritarea ochilor [a]

Clasificare	Categoria 1	Categoria 2
Pictograme GHS		
Cuvânt de avertizare	Pericol	Atenție
Frază de pericol	H318: Provoacă leziuni oculare grave	H319: Provoacă o iritare gravă a ochilor
Frază de precauție Prevenire	P280	P264 P280
Frază de precauție Intervenție	P305 + P351 + P338 P310	P305 + P351 + P338 P337 + P313
Frază de precauție Depozitare		
Frază de precauție Eliminare		

[a] În cazul în care o substanță chimică este clasificată în categoria „corodarea pielii” subcategoria 1A, 1B, 1C sau în categoria 1, etichetarea privind lezarea gravă/iritarea ochilor poate fi omisă, întrucât această informație este deja inclusă în fraza de pericol pentru corodarea pielii, categoria 1 (H314).

▼B

3.4. **Sensibilizarea căilor respiratorii sau a pielii**

3.4.1. ***Definiții și considerații generale***

▼M19

3.4.1.1. Sensibilizare respiratorie înseamnă hipersensibilitatea căilor respiratorii care apare după inhalarea unei substanțe sau a unui amestec.

3.4.1.2. Sensibilizarea cutanată înseamnă reacție alergică care apare după contactul pielii cu o substanță sau cu un amestec.

▼B

3.4.1.3. În sensul secțiunii 3.4, sensibilizarea include două faze: prima faza o constituie inducerea memoriei imunologice specializate unui individ prin expunerea la un alergen. A doua fază o reprezintă suscitarea, adică producerea unei reacții alergice mediate celular sau mediate prin anticorpi prin expunerea unui individ sensibilizat la un alergen.

▼B

3.4.1.4. Procesul de inducţie urmat de suscitare este comun pentru sensibilizarea căilor respiratorii și pentru sensibilizarea pielii. Pentru sensibilizarea pielii, este necesară o fază de inducţie în care sistemul imunitar învaţă să reacţioneze; simptomele clinice pot apoi apărea atunci când expunerea ulterioară este suficientă pentru a produce o reacţie cutanată vizibilă (faza de suscitare). Drept consecinţă, testele predictive urmează de obicei acest model, în care există o fază de inducere, reacţia la aceasta fiind măsurată printr-o fază standardizată de suscitare care implică de obicei un test cu plasture. Testarea nodulului limfatic local constituie o excepţie, măsurând direct reacţia la inducţie. Datele privind sensibilizarea pielii la oameni sunt de obicei evaluate printr-un test diagnostic cu plasture.

3.4.1.5. De obicei, atât pentru sensibilizarea pielii, cât și pentru cea a căilor respiratorii, sunt necesare niveluri mai scăzute pentru suscitare decât pentru inducţie. Prevederile privind alertarea indivizilor sensibilizaţi cu privire la prezenţa într-un amestec a unui sensibilizant anume pot fi găsite ►**M2** în anexa II, secţiunea 2.8. ◄

3.4.1.6. Clasa de pericol „sensibilizarea căilor respiratorii sau a pielii” se împarte în:

— sensibilizarea căilor respiratorii ►**M2** și ◄;

— sensibilizarea pielii.

▼M2

3.4.2. ***Criterii de clasificare a substanţelor***

3.4.2.1. *Sensibilizante pentru căile respiratorii*

3.4.2.1.1. Categorii de pericol

3.4.2.1.1.1. Atunci când nu există date suficiente pentru subclasificare, sensibilizantele respiratorii se clasifică în categoria 1.

3.4.2.1.1.2. Atunci când există date suficiente, o evaluare amănunţită, în conformitate cu secţiunea 3.4.2.1.1.3, va permite clasificarea sensibilizantelor respiratorii în subcategoria 1A, sensibilizante puternice, sau în subcategoria 1B, în cazul altor sensibilizanţi respiratorii.

3.4.2.1.1.3. Efectele observate la oameni sau animale vor justifica, în mod normal, clasificarea sensibilizanţilor respiratorii conform abordării pe baza forţei probante a datelor. Substanţele pot fi clasificate în una dintre cele două subcategorii 1A sau 1B prin metoda forţei probante, în conformitate cu criteriile indicate în tabelul 3.4.1 și pe baza unor probe fiabile și de bună calitate obţinute în urma rezultatelor expunerii umane sau a studiilor epidemiologice și/sau rezultatelor studiilor pe animale.

3.4.2.1.1.4. Substanţele se clasifică drept sensibilizante pentru căile respiratorii în conformitate cu criteriile din tabelul 3.4.1:

Tabelul 3.4.1

Categorie și subcategorii de pericol pentru substanţe sensibilizante pentru căile respiratorii

Categoria	Criterii
Categoria 1	Substanţele se clasifică drept sensibilizante pentru căile respiratorii (categoria 1) atunci când nu există date suficiente pentru subclasificare, în conformitate cu următoarele criterii:

▼M2

Categoria	Criterii
	(a) dacă există dovezi la oameni potrivit cărora substanţa poate provoca o hipersensibilitate respiratorie specifică; şi/sau (b) dacă există rezultate pozitive obţinute la teste adecvate efectuate pe animale.
Subcategoria 1A	Substanţe care prezintă o frecvenţă ridicată a manifestărilor la oameni; sau o probabilitate a manifestării unei rate ridicate de sensibilitate la oameni, dedusă pe bază de teste pe animale sau de altă natură ([1]). Un alt criteriu care poate fi luat în considerare este severitatea reacţiei.
Subcategoria 1B	Substanţe care prezintă o frecvenţă scăzută până la moderată a manifestărilor la oameni; sau o probabilitate a manifestării unei rate scăzute până la moderate de sensibilitate la oameni, dedusă pe bază de teste pe animale sau de altă natură ([1]). Un alt criteriu care poate fi luat în considerare este severitatea reacţiei.

([1]) În prezent nu sunt disponibile studii pe animale recunoscute și validate ca modele pentru testarea hipersensibilităţii respiratorii. În anumite circumstanţe, datele obţinute în urma studiilor pe animale pot oferi informaţii utile în cadrul unei evaluări bazate pe forţa probantă a datelor.

3.4.2.1.2. Dovezi privind efectele asupra oamenilor

3.4.2.1.2.1. Dovezile că o substanţă poate provoca hipersensibilitate respiratorie specifică se vor baza, de regulă, pe experienţa acumulată în urma studiilor pe subiecţi umani. În acest context, hipersensibilitatea se manifestă în mod normal sub forma astmului, dar sunt luate în considerare și alte reacţii de hipersensibilitate, precum rinita/conjunctivita și alveolita. Manifestările observate vor prezenta caracterul clinic al unei reacţii alergice. Nu este însă necesar ca mecanismele imunologice să fie demonstrate.

3.4.2.1.2.2. Atunci când se examinează dovezile privind efectele asupra oamenilor, este necesar ca decizia privind clasificarea să ţină seama, pe lângă datele rezultate din cazurile studiate, și de:

(a) numărul de persoane expuse;

(b) durata expunerii.

Modul de utilizare a informaţiilor privind efectele asupra oamenilor sunt examinate la secţiunile 1.1.1.3, 1.1.1.4 și 1.1.1.5.

3.4.2.1.2.3. Dovezile menţionate mai sus pot fi:

(a) fișa de observaţie clinică și date provenind din teste corespunzătoare privind funcţionarea plămânilor, legate de expunerea la substanţă, confirmate de date suplimentare care pot include:

(i) test imunologic *in vivo* (de exemplu testul cutanat);

(ii) test imunologic *in vitro* (de exemplu analiza serologică);

(iii) studii care indică alte reacţii de hipersensibilitate specifice acolo unde nu au fost dovedite mecanismele de acţiune imunologică, de exemplu iritare ușoară repetată, efecte mediate farmacologic;

▼M2

(iv) o structură chimică înrudită cu cea a substanţelor cunoscute ca surse de hipersensibilitate respiratorie;

(b) date provenind din unul sau mai multe teste pozitive de stimulare bronhică cu substanţa chimică în cauză, efectuate în conformitate cu îndrumările acceptate pentru determinarea unei reacţii de hipersensibilitate specifice.

3.4.2.1.2.4. Antecedentele clinice includ atât fișa medicală, cât și anamneza profesională, pentru a se stabili o relație între expunerea la o substanţă anume și dezvoltarea hipersensibilităţii respiratorii. Informaţiile pertinente includ factori agravanţi atât la domiciliu, cât și la locul de muncă, debutul și progresul bolii, antecedentele familiale și fișa medicală a pacientului în cauză. Fișa medicală include de asemenea consemnarea altor afecţiuni alergice sau ale căilor respiratorii din copilărie, precum și antecedentele de fumător.

3.4.2.1.2.5. Rezultatele pozitive ale testelor de stimulare bronhică sunt considerate a furniza suficiente date pentru clasificare. Este recunoscut totuși faptul că, în practică, au fost deja efectuate multe din examinările enumerate mai sus.

3.4.2.1.3. Studii pe animale

▼M19

3.4.2.1.3.1. Datele provenind din studii adecvate pe animale ([1]) care pot să ofere indicii cu privire la potenţialul unei substanţe de a cauza sensibilizare prin inhalarea acesteia de către om ([2]) pot include:

(a) măsurarea nivelului imunoglobulinei E (IgE) și al altor parametri imunologici specifici, de exemplu, la șoareci;

(b) reacţii pulmonare specifice la cobai.

▼M2

3.4.2.2. *Sensibilizante pentru piele*

3.4.2.2.1. Categorii de pericol

3.4.2.2.1.1. Atunci când nu există date suficiente pentru subclasificare, sensibilizantele pentru piele se clasifică în categoria 1.

3.4.2.2.1.2. Atunci când există date suficiente, o evaluare amănunţită, în conformitate cu secţiunea 3.4.2.2.1.3, va permite clasificarea sensibilizantelor pentru piele în subcategoria 1A, sensibilizante puternice, sau în subcategoria 1B, în cazul altor sensibilizanţi pentru piele.

3.4.2.2.1.3. Efectele observate la oameni sau animale vor justifica, în mod normal, clasificarea sensibilizanţilor pentru piele conform abordării pe baza forţei probante a datelor, în conformitate cu secţiunea 3.4.2.2.2. Substanţele pot fi clasificate în una dintre cele două subcategorii 1A sau 1B prin metoda forţei probante, în conformitate cu criteriile indicate în tabelul 3.4.2 și pe baza unor probe fiabile și de bună calitate obţinute în urma rezultatelor expunerii umane sau a studiilor epidemiologice și/sau a rezultatelor studiilor pe animale, în conformitate cu valorile orientative prezentate la secţiunile 3.4.2.2.2.1 și 3.4.2.2.3.2, pentru subcategoria 1A, și la secţiunile 3.4.2.2.2.2 și 3.4.2.2.3.3, pentru subcategoria 1B.

3.4.2.2.1.4. Substanţele se clasifică drept sensibilizante pentru piele în conformitate cu criteriile din tabelul 3.4.2:

([1]) *În prezent nu sunt disponibile modele animale recunoscute și validate pentru testarea hipersensibilităţii respiratorii. În anumite circumstanţe, datele obţinute în urma studiilor pe animale pot oferi informaţii utile în cadrul unei evaluări probatorii.*

([2]) *Mecanismele prin care anumite substanţe induc simptome de astm nu sunt încă pe deplin cunoscute. Ca măsură de precauţie, aceste substanţe sunt considerate sensibilizante pentru căile respiratorii. Cu toate acestea, dacă pe baza dovezilor se poate demonstra că aceste substanţe induc simptome de astm prin iritare doar la persoanele cu hiperreactivitate bronhică, ele nu sunt considerate sensibilizante pentru căile respiratorii.*

▼M2

Tabelul 3.4.2

Categorie și subcategorii de pericol pentru substanțe sensibilizante pentru piele

Categoria	Criterii
Categoria 1	Substanţele se clasifică drept sensibilizante pentru piele (categoria 1) atunci când nu există date suficiente pentru subclasificare în conformitate cu următoarele criterii: (a) dacă există dovezi la oameni potrivit cărora substanţa poate provoca sensibilizare la contactul cu pielea la un număr substanţial de persoane; sau (b) dacă există rezultate pozitive provenind din teste adecvate pe animale (a se vedea criteriile specifice de la secţiunea 3.4.2.2.4.1).
Subcategoria 1A	Substanţele care prezintă o frecvenţă ridicată a manifestărilor la oameni și/sau efecte puternice la animale pot fi presupuse ca având potenţialul de a produce o sensibilizare semnificativă la oameni. Un alt criteriu care poate fi luat în considerare este severitatea reacţiei.
Subcategoria 1B	Substanţele care prezintă o frecvenţă între scăzută și moderată a manifestărilor la oameni și/sau efecte moderate la animale pot fi presupuse ca având potenţialul de a produce sensibilizare la oameni. Un alt criteriu care poate fi luat în considerare este severitatea reacţiei.

3.4.2.2.2. Dovezi privind efectele asupra oamenilor

3.4.2.2.2.1. Dovezile privind efectele asupra oamenilor pentru subcategoria 1A pot include:

(a) răspunsuri pozitive la ≤ 500 μg/cm^2 (HRIPT, HMT – pragul de inducţie);

(b) date ale testului de diagnostic cu plasture, atunci când există o incidenţă relativ ridicată și substanţială a reacţiilor la o populaţie definită, în condiţii de expunere relativ redusă;

(c) alte probe epidemiologice conform cărora există o incidenţă relativ ridicată și substanţială a dermatitei alergice de contact, în condiţii de expunere relativ redusă.

3.4.2.2.2.2. Dovezile privind efectele asupra oamenilor pentru subcategoria 1B pot include:

(a) răspunsuri pozitive la > 500 μg/cm^2 (HRIPT, HMT – pragul de inducţie);

(b) date ale testului de diagnostic cu plasture, atunci când există o incidenţă relativ redusă, dar substanţială a reacţiilor la o populaţie definită, în condiţii de expunere relativ ridicată;

(c) alte probe epidemiologice conform cărora există o incidenţă relativ scăzută, dar substanţială a dermatitei alergice de contact, în condiţii de expunere relativ ridicată.

Modul de utilizare a informaţiilor privind efectele asupra oamenilor sunt examinate la secţiunile 1.1.1.3, 1.1.1.4 și 1.1.1.5.

▼M2

3.4.2.2.3. Studii pe animale

3.4.2.2.3.1. Pentru categoria 1, atunci când este utilizată o metodă de testare tip adjuvant pentru sensibilizarea pielii, o reacție la cel puțin 30 % din animale este considerată drept pozitivă. Pentru metoda de testare fără adjuvant pe cobai, o reacție la cel puțin 15 % din animale este considerată pozitivă. În cazul categoriei 1, se consideră că un index de stimulare egal cu sau mai mare de trei reprezintă un răspuns pozitiv la studiul pe ganglionul limfatic local. Metodele de testare pentru sensibilizarea pielii sunt descrise în Ghidul 406 (testul de maximizare la cobai și testul Buehler pe cobai) și 429 (studiul pe ganglionul limfatic local) ale OECD. Se pot folosi și alte metode, cu condiția să fi fost validate în mod corespunzător, iar utilizarea lor să fie argumentată din punct de vedere științific. De exemplu, testul de umflare a urechilor la șoareci (MEST) ar putea fi un test de screening fiabil pentru detectarea sensibilizanților între moderați și puternici și ar putea fi utilizat în prima etapă a evaluării potențialului de sensibilizare a pielii.

3.4.2.2.3.2. Rezultatele testelor pe animale pentru subcategoria 1A pot include date cu valorile indicate în tabelul 3.4.3.

Tabelul 3.4.3

Rezultate ale testelor pe animale pentru subcategoria 1A

Test	Criterii
Studiu pe ganglionul limfatic local	Valoarea EC3 ≤ 2 %
Testul de maximizare la cobai	≥ 30 % ca răspuns la doză intradermală de inducție ≤ 0,1 % sau ≥ 60 % ca răspuns la doză intradermală de inducție > 0,1 % - ≤ 1 %
Testul Buehler	≥15 % ca răspuns la doză topică de inducție ≤ 0,2 % sau ≥ 60 % ca răspuns la doză topică de inducție > 0,2 % - ≤ 20 %

3.4.2.2.3.3. Rezultatele testelor pe animale pentru subcategoria 1B pot include date cu valorile indicate în tabelul 3.4.4 de mai jos:

Tabelul 3.4.4

Rezultate ale testelor pe animale pentru subcategoria 1B

Test	Criterii
Studiu pe ganglionul limfatic local	Valoarea EC3 > 2 %
Testul de maximizare la cobai	≥ 30 % - < 60 % ca răspuns la doză intradermală de inducție > 0,1 % - ≤ 1 % sau ≥ 30 % ca răspuns la doză intradermală de inducție > 1 %
Testul Buehler	≥ 15 % - < 60 % ca răspuns la doză topică de inducție > 0,2 % - ≤ 20 % sau ≥ 15 % ca răspuns la doză topică de inducție > 20 %

▼M2

3.4.2.2.4. Considerații specifice

3.4.2.2.4.1. Pentru clasificarea unei substanţe, probele trebuie să includă unul sau toate elementele următoare, dacă se utilizează abordarea pe baza forţei probante a datelor:

(a) rezultate pozitive din testarea cu plasture, obţinute de obicei în mai multe clinici dermatologice;

(b) studii epidemiologice care indică apariţia dermatitei alergice de contact cauzată de substanţă. Situaţiile în care un procent mare dintre cei expuși prezintă simptome caracteristice trebuie analizate cu o atenţie deosebită, chiar dacă numărul de cazuri este mic;

(c) rezultate pozitive provenite din studii adecvate pe animale;

(d) date pozitive din studiile experimentale la oameni (a se vedea secţiunea 1.3.2.4.7);

(e) episoade bine documentate de dermatită alergică de contact, obţinute de obicei în mai multe clinici dermatologice;

(f) un alt criteriu care poate fi luat în considerare este severitatea reacţiei.

3.4.2.2.4.2. Dovezile obţinute din studiile pe animale sunt, de obicei, mult mai fiabile decât dovezile privind efectele asupra oamenilor. Cu toate acestea, în cazurile în care sunt disponibile date din ambele surse, iar rezultatele sunt contradictorii, trebuie evaluată calitatea și fiabilitatea datelor din fiecare sursă pentru a aborda aspectul clasificării de la caz la caz. În mod normal, datele privind efectele asupra oamenilor nu sunt obţinute în experimente controlate pe voluntari în scopul clasificării gradului de pericol, ci mai degrabă ca parte a evaluării riscurilor pentru a confirma lipsa efectelor observate la testele pe animale. Prin urmare, rezultatele pozitive la oameni în ceea ce privește sensibilizarea pielii sunt, de obicei, derivate din controlul de caz sau din alte studii mai puţin bine definite. Evaluarea datelor privind efectele la om trebuie realizată aşadar cu precauţie, deoarece frecvenţa cazurilor reflectă, pe lângă proprietăţile intrinseci ale substanţelor, factori precum situaţia expunerii, biodisponibilitatea, predispoziţia individuală și măsurile preventive luate. Rezultatele negative la oameni nu pot fi, în mod normal, folosite pentru a nega rezultatele pozitive ale testelor pe animale. Atât în cazul datelor privind efectele asupra animalelor, cât și asupra oamenilor, se va acorda atenţie impactului vehiculului.

3.4.2.2.4.3. Dacă niciuna dintre condiţiile de mai sus nu este îndeplinită, nu este necesar ca substanţa să fie clasificată ca fiind sensibilizantă pentru piele. Cu toate acestea, o combinaţie de doi sau mai mulţi indicatori ai sensibilizării pielii enumeraţi mai jos poate modifica decizia. Această situaţie va fi analizată de la caz la caz.

(a) Episoade izolate de dermatită alergică de contact;

(b) studii epidemiologice cu putere limitată, de exemplu: în care întâmplarea, influenţele sau factorii de confuzie nu au fost complet excluși, cu certitudine rezonabilă;

(c) date provenite din testele pe animale realizate în conformitate cu îndrumările existente, care nu îndeplinesc criteriile pentru un rezultat pozitiv descrise la secţiunea 3.4.2.2.3, dar care sunt suficient de aproape de limită pentru a fi considerare semnificative;

▼M2

(d) date pozitive obținute prin metode nestandardizate;

(e) rezultate pozitive obținute din strânse analogii structurale.

3.4.2.2.4.4. Urticarie imunologică de contact

Unele substanțe care îndeplinesc criteriile pentru a fi clasificate ca sensibilizante pentru căile respiratorii pot provoca și urticarie imunologică de contact. Este necesară examinarea posibilității ca aceste substanțe să fie clasificate și ca sensibilizante pentru piele. Substanțele care provoacă urticarie imunologică de contact, dar care nu întrunesc criteriile pentru a fi sensibilizante pentru căile respiratorii trebuie, de asemenea, să fie clasificate ca sensibilizante pentru piele.

Nu există niciun studiu pe animale recunoscut ca model pentru identificarea substanțelor care cauzează urticarie imunologică de contact. Prin urmare, clasificarea se va baza în mod normal pe date privind efectele asupra omului, care vor fi similare celor pentru sensibilizarea pielii.

▼B

3.4.3. ***Criterii de clasificare a amestecurilor***

3.4.3.1. *Clasificarea amestecurilor atunci când sunt disponibile date pentru amestecul propriu-zis*

3.4.3.1.1. Atunci când pentru amestecul în cauză sunt disponibile date fiabile și de bună calitate obținute asupra oamenilor sau din studii corespunzătoare pe animale de laborator, așa cum sunt acestea descrise în criteriile pentru substanțe, amestecul poate fi clasificat prin evaluarea forței probante a dovezilor provenite din aceste date. La evaluarea datelor privind amestecurile se acordă atenție dozajului, astfel încât doza utilizată să nu producă rezultate neconcludente.

3.4.3.2. *Clasificarea amestecurilor atunci când nu sunt disponibile date pentru amestecul propriu-zis: principii de corelare*

3.4.3.2.1. Atunci când amestecul propriu-zis nu a fost testat pentru a i se determina proprietățile de sensibilizare, dar există suficiente date cu privire la ingredientele individuale și la amestecuri similare testate pentru a se putea caracteriza în mod adecvat pericolele prezentate de amestecul în cauză, aceste date se utilizează în conformitate cu regulile de corelare stabilite în secțiunea 1.1.3.

3.4.3.3. *Clasificarea amestecurilor atunci când sunt disponibile date pentru toate ingredientele sau doar pentru unele ingrediente ale amestecului*

3.4.3.3.1. Amestecul este clasificat ca fiind sensibilizant pentru căile respiratorii sau pentru piele atunci când cel puțin un ingredient este clasificat ca sensibilizant pentru căile respiratorii sau pentru piele și este prezent la sau peste limita de concentrație generică corespunzătoare, astfel cum se indică în ►M2 tabelul 3.4.5 ◄, pentru solide/lichide și, respectiv, gaze.

3.4.3.3.2. La persoanele care sunt deja sensibilizate la substanța sau amestecul în cauză, unele substanțe care sunt clasificate ca fiind sensibilizante pot provoca o reacție atunci când sunt prezente într-un amestec în cantități sub concentrațiile stabilite în ►M2 tabelul 3.4.5 ◄ (a se vedea nota 1 la ►M2 tabelul 3.4.6 ◄).

▼M2

Tabelul 3.4.5

Limitele de concentrație generice ale ingredientelor unui amestec, clasificate fie ca fiind sensibilizante pentru căile respiratorii, fie ca fiind sensibilizante pentru piele, care determină clasificarea amestecului

Component clasificat ca:	Limite generice de concentrație care determină clasificarea amestecului ca:		
	Sensibilizant al căilor respiratorii Categoria 1		Sensibilizant al pielii Categoria 1
	Solid/Lichid	Gaze	Toate stările fizice
Sensibilizant al căilor respiratorii Categoria 1	≥ 1,0 %	≥ 0,2 %	
Sensibilizant al căilor respiratorii Subcategoria 1A	≥ 0,1 %	≥ 0,1 %	
Sensibilizant al căilor respiratorii Subcategoria 1B	≥ 1,0 %	≥ 0,2 %	
Sensibilizant al pielii Categoria 1			≥ 1,0 %
Sensibilizant al pielii Subcategoria 1A			≥ 0,1 %
Sensibilizant al pielii Subcategoria 1B			≥ 1,0 %

Tabelul 3.4.6

Limite de concentrație de suscitare a componentelor unui amestec

Component clasificat ca:	Limite ale concentrației de suscitare		
	Sensibilizant al căilor respiratorii Categoria 1		Sensibilizant al pielii Categoria 1
	Solid/Lichid	Gaze	Toate stările fizice
Sensibilizant al căilor respiratorii Categoria 1	≥ 0,1 % (Nota 1)	≥ 0,1 % (Nota 1)	
Sensibilizant al căilor respiratorii Subcategoria 1A	≥ 0,01 % (Nota 1)	≥ 0,01 % (Nota 1)	
Sensibilizant al căilor respiratorii Subcategoria 1B	≥ 0,1 % (Nota 1)	≥ 0,1 % (Nota 1)	
Sensibilizant al pielii Categoria 1			≥ 0,1 % (Nota 1)
Sensibilizant al pielii Subcategoria 1A			≥ 0,01 % (Nota 1)
Sensibilizant al pielii Subcategoria 1B			≥ 0,1 % (Nota 1)

▼M19

Nota 1:

Această limită de concentrație pentru declanșarea reacției de hipersensibilitate este utilizată în general pentru aplicarea cerințelor speciale de etichetare din anexa II secțiunea 2.8, pentru protejarea indivizilor deja sensibilizați. O fișă cu date de securitate (FDS) este necesară pentru amestecul care conține un component la această concentrație sau la concentrație mai mare. În cazul substanțelor sensibilizante cu o limită de concentrație specifică, limita de concentrație pentru declanșarea reacției de hipersensibilitate se stabilește la o zecime din limita concentrației specifice.

▼B

3.4.4. ***Comunicarea pericolelor***

▼M2

3.4.4.1. Pentru substanțele sau amestecurile care îndeplinesc criteriile de clasificare în această clasă de pericol se utilizează elemente de etichetare în conformitate cu tabelul 3.4.7

▼M4

Tabelul 3.4.7

Elemente de etichetare privind sensibilizarea căilor respiratorii sau a pielii

Clasificare	Sensibilizarea căilor respiratorii	Sensibilizarea pielii
	Categoria 1 și subcategoriile 1A și 1B	Categoria 1 și subcategoriile 1A și 1B
Pictograme GHS		
Cuvânt de avertizare	Pericol	Atenție
Frază de pericol	H334: Poate provoca simptome de alergie sau astm sau dificultăți de respirație în caz de inhalare	H317: Poate provoca o reacție alergică a pielii
Frază de precauție Prevenire	P261 P284	P261 P272 P280
Frază de precauție Intervenție	P304 + P340 P342 + P311	P302 + P352 P333 + P313 P321 P362 + P364
Frază de precauție Depozitare		
Frază de precauție Eliminare	P501	P501

▼B

3.5. **Mutagenicitatea celulelor embrionare**

3.5.1. ***Definiții și considerații generale***

▼M19

3.5.1.1. Mutagenitatea celulelor embrionare înseamnă mutații ereditare ale genelor, inclusiv aberații cromozomiale ereditare structurale și numerice ale celulelor embrionare, care au loc după expunerea la o substanță sau la un amestec.

3.5.1.2. O mutație înseamnă o modificare permanentă în cantitatea sau structura materialului genetic dintr-o celulă. Termenul „mutație” se aplică atât modificărilor genetice ereditare care se pot manifesta la nivel fenotipic, cât și modificărilor adiacente ale ADN-ului atunci când acestea sunt cunoscute (inclusiv modificări specifice ale

▼M19

perechii de bază și translocări cromozomiale). Termenul „mutagenic” și „mutagen” va fi folosit pentru agenții care generează o ocurență crescută a mutațiilor la populațiile de celule și/sau la organisme.

3.5.1.3. Termenii cu caracter mai general „genotoxic” și „genotoxicitate” se aplică agenților sau proceselor care modifică structura, conținutul informațional sau segregarea ADN-ului, inclusiv agenților sau proceselor care provoacă deteriorarea ADN-ului prin interferența cu procesele normale de replicare sau care modifică într-o manieră non-fiziologică (temporar) replicarea acestuia. Rezultatele testelor de genotoxicitate sunt considerate, de obicei, ca fiind indicii ale efectelor mutagene.

▼B

3.5.2. ***Criterii de clasificare a substanțelor***

3.5.2.1. Această clasă de pericol are în principal în vedere substanțele care pot cauza mutații ale celulelor embrionare la oameni și care pot fi transmise descendenților. Cu toate acestea, rezultatele testelor de mutagenicitate/genotoxicitate realizate *in vitro* și pe celule somatice și embrionare de mamifere *in vivo* sunt de asemenea luate în considerare pentru clasificarea substanțelor și amestecurilor în această clasă de pericol.

3.5.2.2. În scopul clasificării pe baza mutagenicității celulelor embrionare, substanțele sunt alocate în una din cele două categorii, după cum se arată în tabelul 3.5.1.

Tabelul 3.5.1

Categorii de pericol pentru mutageni ai celulelor embrionare

Categorii	Criteriile
CATEGORIA 1:	Substanțe despre care se știe că induc mutații ereditare sau care trebuie considerate că ar induce mutații ereditare ale celulelor embrionare la oameni. Substanțe despre care se știe că induc mutații ereditare ale celulelor embrionare la oameni.
Categoria 1A:	Clasificarea în categoria 1A se bazează pe date pozitive rezultate din studii epidemiologice pe oameni. Substanțe care trebuie considerate că ar induce mutații ereditare ale celulelor embrionare la oameni
Categoria 1B:	Clasificarea în categoria 1B se bazează pe: — rezultat(e) pozitiv(e) din teste *in vivo* pe mamifere privind mutagenicitatea ereditară a celulelor embrionare sau — rezultat(e) pozitiv(e) din teste *in vivo* pe mamifere privind mutagenicitatea celulei somatice, în combinație cu ceva date care ar indica faptul că substanța are potențialul de a provoca mutații ale celulelor embrionare. Aceste date adiționale pot fi derivate din teste de mutagenicitate/genotoxicitate a celulelor embrionare *in vivo* ori prin demonstrarea capacității substanței sau a metabolitului(ților) acesteia de a interacționa cu materialul genetic al celulelor embrionare sau — rezultate pozitive din teste care indică efecte mutagene asupra celulelor embrionare la oameni, fără demonstrarea transmiterii către descendenți; de exemplu, o creștere a frecvenței aneuploidiei în celulele spermatice ale persoanelor expuse.
CATEGORIA 2:	Substanțe care prezintă un risc pentru oameni datorită posibilității ca ele să inducă mutații ereditare ale celulelor embrionare la oameni. Clasificarea în categoria 2 se bazează pe: — date pozitive obținute din experimente pe mamifere și/sau, în unele cazuri, din experimente *in vitro*, obținute din: — teste *in vivo* pe celule somatice de mamifere privind mutagenicitatea sau — alte teste *in vivo* de genotoxicitate a celulelor somatice, care sunt sprijinite de rezultate pozitive provenite din analizele *in vitro* privind mutagenicitatea. Notă: Substanțele care dau rezultate pozitive la analizele *in vitro* privind mutagenicitatea la mamifere și care manifestă, de asemenea, o asemănare a activității-structurii chimice cu cea a mutagenilor cunoscuți ai celulelor embrionare sunt luate în considerare pentru clasificarea ca fiind mutageni de categoria 2.

▼B

3.5.2.3. *Considerații specifice pentru clasificarea substanțelor ca fiind mutageni ai celulelor embrionare*

3.5.2.3.1. Pentru a se ajunge la o clasificare, sunt luate în considerare rezultatele testelor din experimente care stabilesc efectele mutagene și/sau genotoxice asupra celulelor embrionare și/sau somatice ale animalelor expuse. Se iau în considerare și efectele mutagene și/sau toxice determinate prin teste *in vitro*.

3.5.2.3.2. Sistemul se bazează de pericol, substanțele fiind clasificate în funcție de capacitatea lor intrinsecă de a induce mutații ale celulelor embrionare. Schema nu este prin urmare concepută pentru evaluarea (cantitativă) a riscului prezentat de substanțe.

3.5.2.3.3. Clasificarea în funcție de efectele ereditare asupra celulelor embrionare umane se face pe baza unor teste corect realizate și suficient validate, preferabil astfel cum sunt descrise în Regulamentul (CE) nr. 440/2008, adoptat în conformitate cu articolul 13 alineatul (3) din Regulamentul (CE) nr 1907/2006 („Regulamentul privind metodele de testare”) cum ar fi cele enumerate la următoarele puncte. Evaluarea rezultatelor testelor se face recurgându-se la avizul experților și, pentru a se ajunge la o clasificare, se analizează toate datele disponibile.

3.5.2.3.4. Teste *in vivo* privind mutagenicitatea ereditară a celulelor embrionare, cum ar fi:

— teste de mutație letală dominantă la rozătoare;

— analiză de translocație ereditară la șoareci.

▼M19

3.5.2.3.5. Teste *in vivo* de mutagenitate a celulelor somatice, cum ar fi:

— test de aberație cromozomială pe măduvă osoasă de mamifere;

— test de micronucleu pe eritrocite de mamifere.

▼B

3.5.2.3.6. Teste de mutagenicitate/genotoxicitate pe celule embrionare, cum ar fi:

(a) teste de mutagenicitate:

— test de aberație cromozomială pe spermatogonii de mamifere;

— analiză de micronucleu la spermatide.

(b) Teste de genotoxicitate:

— analiza schimbului de cromatide surori în spermatogonii;

— testul de sinteză neprogramată de ADN (UDS) pe celule testiculare.

3.5.2.3.7. Teste de genotoxicitate pe celule somatice, cum ar fi:

— test *in vivo* de sinteză neprogramată hepatică (UDS);

— schimbul de cromatide surori (SCE) în măduva osoasă de mamifere.

3.5.2.3.8. Teste *in* vitro de mutagenicitate, cum ar fi:

— test *in vitro* de aberație cromozomială la mamifere;

— test *in vitro* de mutație genică la celulele de mamifere;

— teste de mutații inversate la bacterii.

3.5.2.3.9. Clasificarea substanțelor individuale se bazează pe forța probantă totală a datelor disponibile, recurgându-se la avizul experților (a se vedea secțiunea 1.1.1). În acele cazuri în care un singur test corect realizat este utilizat pentru clasificare, acesta trebuie să furnizeze rezultate clare și neechivoce. Dacă devin disponibile teste noi, corect validate, acestea pot de asemenea fi utilizate la evaluarea forței probante totale a datelor care urmează a fi examinate. Relevanța căii de expunere utilizate în studiul asupra substanței, comparată cu calea de expunere la oameni, se ia, de asemenea, în considerare.

▼B

3.5.3. ***Criterii de clasificare a amestecurilor***

3.5.3.1. *Clasificarea amestecurilor atunci când sunt disponibile date pentru toate ingredientele sau doar pentru unele ingrediente ale amestecului*

3.5.3.1.1. Amestecul se clasifică ca fiind mutagen atunci când cel puţin un ingredient a fost clasificat ca mutagen de categoria 1A, categoria 1B sau categoria 2 și este prezent la sau peste limita de concentraţie generică corespunzătoare indicată în tabelul 3.5.2 pentru categoria 1A, categoria 1B și, respectiv, categoria 2.

▼M4

Tabelul 3.5.2

Limitele de concentraţie generice ale ingredientelor unui amestec, clasificate ca fiind mutageni ai celulelor embrionare, care determină clasificarea amestecului

Ingredient clasificat ca fiind:	Limitele de concentraţie care determină clasificarea unui amestec ca fiind:		
	Mutagen categoria 1		Mutagen categoria 2
	Categoria 1A	Categoria 1B	
Mutagen categoria 1A	≥ 0,1 %	—	—
Mutagen categoria 1B	—	≥ 0,1 %	—
Mutagen categoria 2	—	—	≥ 1,0 %

▼B

Notă:

Limitele de concentraţie din tabelul de mai sus se aplică solidelor și lichidelor (unităţi gr./gr.), precum și gazelor (unităţi vol./vol.).

3.5.3.2. *Clasificarea amestecurilor atunci când sunt disponibile date pentru amestecul propriu-zis*

3.5.3.2.1. Clasificarea amestecurilor se va baza pe datele disponibile obţinute în urma testelor efectuate pe ingrediente individuale din componenţa amestecului, utilizându-se limitele de concentraţie pentru ingredientele clasificate ca fiind mutageni ai celulelor embrionare. În funcţie de caz, pentru clasificare pot fi utilizate date de testare a amestecurilor atunci când se demonstrează efecte care nu au fost stabilite în urma evaluării bazate pe ingredientele individuale. În astfel de cazuri, trebuie să se dovedească că rezultatele testării pentru întregul amestec sunt concludente, ţinându-se seama de doză și de alţi factori precum durata, observaţiile, sensibilitatea și analiza statistică a sistemelor de testare a mutagenicităţii celulelor embrionare. Documentaţia corespunzătoare care stă la baza clasificării se păstrează și este pusă la dispoziţie spre examinare la cerere.

3.5.3.3. *Clasificarea amestecurilor atunci când nu sunt disponibile date pentru întregul amestec: principii de corelare*

3.5.3.3.1. Atunci când amestecul propriu-zis nu a fost testat pentru a i se determina pericolul de mutagenicitate pentru celulele embrionare, dar există suficiente date cu privire la ingredientele individuale și la amestecuri similare testate (sub rezerva punctului 3.5.3.2.1) pentru o caracterizare adecvată a pericolelor prezentate de amestec, aceste date sunt utilizate în conformitate cu regulile de corelare aplicabile stabilite în secţiunea 1.1.3.

3.5.4. ***Comunicarea pericolelor***

3.5.4.1. Pentru substanţele sau amestecurile care îndeplinesc criteriile de clasificare în această clasă de pericol se utilizează elemente de etichetare în conformitate cu tabelul 3.5.3.

▼M4

Tabelul 3.5.3

Elemente de etichetare care semnalează mutagenicitatea celulelor embrionare

Clasificare	Categoria 1 (Categoria 1A, 1B)	Categoria 2
Pictograme GHS		
Cuvânt de avertizare	Pericol	Atenţie
Frază de pericol	H340: Poate provoca anomalii genetice (indicaţi calea de expunere dacă există probe concludente că nicio altă cale de expunere nu provoacă acest pericol)	H341: Susceptibil de a provoca anomalii genetice (indicaţi calea de expunere dacă există probe concludente că nicio altă cale de expunere nu provoacă acest pericol)
Frază de precauţie Prevenire	P201 P202 P280	P201 P202 P280
Frază de precauţie Intervenţie	P308 + P313	P308 + P313
Frază de precauţie Depozitare	P405	P405
Frază de precauţie Eliminare	P501	P501

▼B

3.5.5. ***Consideraţii suplimentare privind clasificarea***

Este acceptat tot mai mult faptul că procesul tumorigen indus de chimicale la oameni și la animale implică modificări genetice, de exemplu în protooncogene și/sau în genele supresoare de tumori din celulele somatice. Prin urmare, demonstrarea *in vivo* a proprietăţilor mutagenice ale substanţelor pe celule somatice și/sau embrionare de mamifere poate avea implicaţii pentru clasificarea potenţială a acestor substanţe ca fiind cancerigeni (a se vedea, de asemenea, secţiunea 3.6. Cancerigenitate punctul 3.6.2.2.6.).

3.6. **Cancerigenitate**

3.6.1. ***Definiţie***

▼M19

3.6.1.1. Cancerigenitatea înseamnă inducerea cancerului sau o creștere a incidenţei cancerului după expunerea la o substanţă sau un amestec. Substanţele și amestecurile care au provocat tumori benigne și maligne în cadrul unor studii experimentale pe animale de laborator corect efectuate sunt considerate de asemenea a fi cancerigeni umani prezumtivi sau susceptibili, cu excepţia cazului în care există date solide care demonstrează că mecanismul formării tumorii nu este pertinent pentru oameni.

Clasificarea unei substanţe sau a unui amestec ca reprezentând un pericol cancerigen se bazează pe proprietăţile sale intrinseci și nu oferă informaţii privind nivelul riscului de cancer uman pe care îl poate reprezenta utilizarea substanţei sau amestecului.

▼B

3.6.2. ***Criterii de clasificare a substanţelor***

3.6.2.1. În scopul clasificării în funcţie de cancerigenitate, substanţele sunt repartizate în una din cele două categorii pe baza forţei probante a datelor și pe baza unor considerente suplimentare (ponderea datelor). În anumite cazuri, se poate justifica clasificarea pe baza căii de expunere, dacă se poate demonstra în mod concludent că nicio altă cale de expunere nu prezintă pericolul în cauză.

Tabelul 3.6.1

Categorii de pericol pentru cancerigeni

Categorii	Criterii
CATEGORIA 1:	cunoscuţi sau prezumaţi ca fiind cancerigeni pentru oameni O substanţă este clasificată în categoria 1 de cancerigenitate pe baza datelor epidemiologice și/sau a datelor provenite din studii pe animale. O substanţă poate fi, de asemenea, subclasificată în:
Categoria 1A:	Categoria 1A în cazul în care se cunoaşte că are potenţial cancerigen pentru oameni, clasificarea bazându-se în mare măsură pe dovezi provenind de la oameni, sau în
Categoria 1B:	Categoria 1B, în cazul în care este prezumată a avea potenţial cancerigen pentru oameni, clasificarea realizându-se în mare măsură pe baza datelor provenite din studii pe animale Clasificarea în categoria 1A și 1B se bazează pe forţa probantă a datelor alături de consideraţii adiţionale (a se vedea secţiunea 3.6.2.2). Astfel de date pot proveni din: — studii pe oameni prin care se stabilește o legătură cauzală între expunerea umană la o substanţă și dezvoltarea cancerului (cancerigen uman cunoscut); sau — experimente pe animale pentru care există suficiente ([1]) date pentru a demonstra cancerigenitatea animală (cancerigen uman prezumtiv). În plus, de la caz la caz, argumentele ştiinţifice pot justifica o decizie privind cancerigenitatea umană prezumtivă pe baza studiilor care au produs dovezi limitate privind cancerigenitatea la oameni alături de dovezi limitate privind cancerigenitatea la animalele de laborator.
CATEGORIA 2:	susceptibili ca având efect cancerigen asupra oamenilor O substanţă este clasificată în categoria 2 se face pe baza datelor obţinute din studii pe oameni și/sau pe animale, dar care nu sunt suficient de convingătoare pentru a plasa substanţa în categoria 1A sau 1B, pe baza forţei probante a datelor alături de consideraţii suplimentare (a se vedea secţiunea 3.6.2.2). Astfel de date pot fi derivate fie din dovezi limitate ([1]) privind cancerigenitatea, provenite din studii pe oameni, fie din dovezi limitate privind cancerigenitatea, provenite din studii pe animale.

([1]) Notă: A se vedea punctul 3.6.2.2.4.

▼B

3.6.2.2. *Considerații specifice pentru clasificarea substanțelor ca fiind cancerigeni*

3.6.2.2.1. Clasificarea ca fiind cancerigen se face pe baza datelor rezultate din studii fiabile și acceptabile și este menită a fi utilizată pentru substanțe care dețin proprietatea intrinsecă de a provoca cancer. Evaluările se bazează pe toate datele existente, pe studii publicate și evaluate de experți în domeniu și pe date adiționale acceptabile.

3.6.2.2.2. Clasificarea unei substanțe ca fiind cancerigen este un proces care implică două determinări interconexe: evaluarea forței probante a datelor și luarea în considerare a tuturor celorlalte informații pertinente pentru includerea substanțelor cu potențial cancerigen pentru om în categorii de pericol.

3.6.2.2.3. Evaluarea forței probante a datelor presupune enumerarea tumorilor din studiile pe oameni și pe animale și determinarea nivelului de semnificație statistică a acestora. Dovezile suficiente obținute în urma unor studii pe oameni demonstrează cauzalitatea dintre expunerea umană și dezvoltarea cancerului, în timp ce dovezile suficiente obținute în urma unor studii pe animale indică o relație cauzală între substanță și o incidență crescută a tumorilor. Dovezile limitate obținute în urma unor studii pe oameni sunt reprezentate de o asociere pozitivă între expunere și cancer, fără a putea fi însă stabilită o relație cauzală. Dovezile limitate obținute în urma unor studii pe animale se obțin atunci când datele sugerează prezența unui efect cancerigen, dar sunt mai puțin decât suficiente. Termenii „suficient” și „limitat” se folosesc aici cu sensul care le-a fost atribuit prin definiția Agenției Internaționale de Cercetare în Domeniul Cancerului (IARC) și înseamnă:

(a) Cancerigenitate la oameni

Datele pertinente pentru cancerigenitate, provenind din studii pe oameni, se clasifică în una din următoarele categorii:

— dovezi suficiente de cancerigenitate: S-a stabilit o relație cauzală între expunerea la agent și cancerul uman. Cu alte cuvinte, se observă o relație pozitivă între expunere și cancer în cadrul unor studii în care întâmplarea, influențele și factorii de confuzie pot fi excluși cu un grad de încredere rezonabil.

— dovezi limitate de cancerigenitate: Se observă o asociere pozitivă între expunerea la agent și cancer, în cazul căreia o interpretare cauzală se consideră credibilă, însă întâmplarea, influențele și factorii de confuzie nu pot fi excluși cu un grad de încredere rezonabil.

(b) Cancerigenitatea la animalele de laborator

Cancerigenitatea la animalele de laborator poate fi evaluată utilizând analize biologice convenționale, analize biologice cu implicarea unor animale modificate genetic, precum și alte tipuri de analize biologice *in vivo* care se axează pe una sau mai multe din etapele critice ale carcinogenezei. În cazul în care lipsesc date provenind din analize biologice convenționale pe termen lung sau din analize care se încheie cu neoplazie, trebuie luate în considerare, la evaluarea gradului de pertinență a datelor privind cancerigenitatea la animalele de laborator, rezultatele consecvent pozitive în mai multe modele care se axează pe mai multe etape ale procesului plurifazal de carcinogeneză. Datele pertinente pentru cancerigenitate, provenind din studii pe animale de laborator, se clasifică în una din următoarele categorii:

— dovezi suficiente de cancerigenitate: s-a stabilit o relație cauzală între agent și o incidență sporită a neoplasmelor maligne sau a unei combinații corespunzătoare de neoplasme benigne și maligne (a) la două sau mai multe specii de animale sau (b) în două sau mai multe studii independente efectuate pe o specie în perioade diferite, în laboratoare diferite sau în conformitate cu protocoale diferite. O incidență sporită a tumorilor la ambele sexe ale unei singure specii în cadrul unui studiu efectuat corect, în mod ideal conform bunelor practici de laborator, poate de asemenea reprezenta o dovadă suficientă. Un singur studiu

▼B

efectuat pe o specie și pe un singur sex poate fi considerat ca furnizând dovezi suficiente de cancerigenitate în cazul în care neoplasmele maligne apar într-o măsură neobișnuită în ceea ce privește incidența, localizarea, tipul tumorii sau vârsta la debutul tumorii sau în cazul în care se obţin rezultate solide privind apariţia tumorilor în localizări multiple.

— dovezi limitate de cancerigenitate: datele sugerează un efect cancerigen, însă sunt limitate pentru a se putea efectua o evaluare definitivă, deoarece, de exemplu (a) dovezile privind cancerigenitatea se limitează la un singur experiment; (b) rămân chestiuni nerezolvate în ceea ce privește gradul de adecvare a planului, a realizării sau a interpretării studiilor; (c) agentul sporește numai incidența neoplasmelor benigne sau a leziunilor cu potenţial neoplastic incert; sau (d) dovezile privind cancerigenicitatea se limitează la studii care demonstrează numai o activitate de stimulare într-un număr limitat de ţesuturi și organe.

3.6.2.2.4. Consideraţii suplimentare [ca parte a abordării pe baza forţei probante a datelor (a se vedea secţiunea 1.1.1)]. Dincolo de evaluarea forţei probante a datelor privind cancerigenitatea, trebuie luaţi în considerare un număr de alţi factori care influenţează probabilitatea de ansamblu ca o substanţă să prezinte un pericol de cancerigenitate pentru oameni. Lista completă a factorilor care influenţează această determinare ar fi foarte lungă, dar câţiva dintre cei mai importanţi factori sunt analizaţi aici.

3.6.2.2.5. Acești factori pot fi văzuţi fie ca sporind, fie ca reducând nivelul pericolului în ceea ce privește cancerigenitatea umană. Rolul relativ acordat fiecărui factor depinde de cantitatea și coerența datelor raportate la fiecare dintre aceștia. În general există o cerinţă ca pentru scăderea nivelului de pericol să fie furnizate informaţii mai complete decât pentru sporirea acestuia. La evaluarea rezultatelor privind tumorile și alţi factori ar trebui folosite consideraţii suplimentare, de la caz la caz.

3.6.2.2.6. Câţiva factori importanţi care pot fi luaţi în considerare atunci când se evaluează nivelul general de pericol sunt:

(a) tipul tumorii și incidența generală;

(b) reacţii cu localizări multiple;

(c) progresul leziunilor spre malignitate;

(d) latența tumorală redusă.

(e) dacă reacţiile se înregistrează la un sex sau la ambele sexe;

(f) dacă reacţiile se înregistrează la o specie sau la mai multe specii;

(g) similaritate structurală cu o substanţă(e) pentru care există date solide privind cancerigenitatea;

(h) căile de expunere;

(i) comparaţia absorbţiei, distribuţiei, metabolismului și excreţiei între animalele supuse testelor și oameni;

(j) posibilitatea unui efect de confuzie cauzat de toxicitatea excesivă la dozele aplicate în timpul testului;

(k) modul de acţiune și pertinența lui pentru oameni, cum ar fi citotoxicitatea cu stimularea creșterii, mitogeneza, imunosupresia, mutagenicitatea.

Mutagenicitatea: este recunoscut faptul că fenomenele genetice joacă un rol esenţial în procesul general de dezvoltare a cancerului. Prin urmare, datele privind activitatea mutagenică obţinute *in vivo* pot indica că o substanţă prezintă un potenţial de efect cancerigen.

▼B

3.6.2.2.7. O substanță care nu a fost testată în ceea ce privește cancerigenitatea poate fi, în anumite cazuri, clasificată în categoria 1A, categoria 1B sau categoria 2 pe baza datelor tumorale obținute de la un analog structural, împreună cu o confirmare substanțială rezultată din luarea în considerare a altor factori importanți, cum ar fi formarea de metaboliți semnificativi comuni, de exemplu pentru coloranți din familia benzidinei.

3.6.2.2.8. Clasificarea ia în considerare faptul dacă o substanță este absorbită sau nu pe o cale(căi) dată(e); sau dacă există doar tumori locale la locul administrării pentru calea(căile) testată(e), iar testarea corespunzătoare pentru altă cale(căi) majoră(e) indică lipsa cancerigenității.

3.6.2.2.9. Este important ca tot ceea ce se știe despre proprietățile fizico-chimice, toxicocinetice și toxicodinamice ale substanțelor, precum și orice informații pertinente disponibile cu privire la analogi chimici, adică relații structură-activitate, să fie luat în considerare în realizarea clasificării.

3.6.3. ***Criterii de clasificare a amestecurilor***

3.6.3.1. *Clasificarea amestecurilor atunci când sunt disponibile date pentru toate ingredientele sau doar pentru unele ingrediente ale amestecului*

3.6.3.1.1. Amestecul va fi clasificat ca fiind cancerigen atunci când cel puțin un ingredient a fost clasificat ca fiind cancerigen categoria 1A, categoria 1B sau categoria 2 și este prezent la sau peste limita de concentrație generică corespunzătoare indicată în tabelul 3.6.2 pentru categoria 1A, categoria 1B și, respectiv, categoria 2.

▼M4

Tabelul 3.6.2

Limite de concentrație generice ale ingredientelor unui amestec, clasificate ca fiind cancerigeni, care determină clasificarea amestecului

Ingredient clasificat ca fiind:	Limite de concentrație generice care determină clasificarea amestecului ca fiind:		
	Cancerigen categoria 1		Cancerigen categoria 2
	Categoria 1A	Categoria 1B	
Cancerigen categoria 1A	≥ 0,1 %	—	—
Cancerigen categoria 1B	—	≥ 0,1 %	—
Cancerigen categoria 2	—	—	≥ 1,0 % [Nota 1]

▼B

Notă:

Limitele de concentrație din tabelul de mai sus se aplică solidelor și lichidelor (unități gr./gr.), precum și gazelor (unități vol./vol.).

Nota 1:

Dacă un cancerigen de categoria 2 este prezent ca ingredient în amestec la o concentrație ≥ 0,1 %, pentru amestecul în cauză trebuie să fie disponibilă, la cerere, o FDS.

3.6.3.2. *Clasificarea amestecurilor atunci când sunt disponibile date pentru amestecul propriu-zis*

3.6.3.2.1. Clasificarea amestecurilor se va baza pe datele disponibile obținute în urma testelor efectuate pe ingrediente individuale din componența amestecului, utilizându-se limitele de concentrație pentru ingredientele clasificate ca fiind cancerigeni. De la caz la caz, pentru clasificare pot fi utilizate date obținute în urma testării amestecurilor, atunci când se demonstrează efecte care nu au fost stabilite în urma evaluării bazate pe ingredientele individuale. În astfel de cazuri, trebuie să se dovedească că rezultatele testării pentru amestecul propriu-zis sunt concludente, ținându-se seama de doză și de alți factori precum durata, observațiile, sensibilitatea și analiza statistică a sistemelor de testare a cancerigenității. Documentația corespunzătoare care stă la baza clasificării trebuie păstrată și pusă la dispoziție spre examinare la cerere.

▼B

3.6.3.3. *Clasificarea amestecurilor atunci când nu sunt disponibile date pentru amestecul propriu-zis: principii de corelare*

3.6.3.3.1. Atunci când amestecul propriu-zis nu a fost testat pentru a i se determina pericolul de cancerigenitate, dar există suficiente date cu privire la ingredientele individuale și la amestecuri similare testate (sub rezerva punctului 3.6.3.2.1) pentru a caracteriza în mod corespunzător pericolele prezentate de amestec, aceste date se utilizează în conformitate cu regulile de corelare aplicabile stabilite în secțiunea 1.1.3.

3.6.4. ***Comunicarea pericolelor***

3.6.4.1. Pentru substanțele sau amestecurile care îndeplinesc criteriile de clasificare în această clasă de pericol se utilizează elemente de etichetare în conformitate cu tabelul 3.6.3.

▼M4

Tabelul 3.6.3

Elemente de etichetare pentru cancerigenitate

Clasificare	Categoria 1 (Categoria 1A, 1B)	Categoria 2
Pictograme GHS		
Cuvânt de avertizare	Pericol	Atenție
Frază de pericol	H350: Poate provoca cancer (indicați calea de expunere dacă există probe concludente că nicio altă cale de expunere nu provoacă acest pericol)	H351: Susceptibil de a provoca cancer (indicați calea de expunere dacă există probe concludente că nicio altă cale de expunere nu provoacă acest pericol)
Frază de precauție Prevenire	P201 P202 P280	P201 P202 P280
Frază de precauție Intervenție	P308 + P313	P308 + P313
Frază de precauție Depozitare	P405	P405
Frază de precauție Eliminare	P501	P501

▼B

3.7. **Toxicitate pentru reproducere**

3.7.1. ***Definiții și considerații generale***

▼M19

3.7.1.1. Toxicitatea pentru reproducere înseamnă efectele adverse asupra funcției sexuale și asupra fertilității la bărbații și femeile adulte, precum și toxicitatea evolutivă la descendenți, care se manifestă după expunerea la o substanță sau la un amestec. Definițiile prezentate în continuare sunt adaptate după cele convenite ca definiții de lucru în Documentul IPCS/EHC nr. 225, „Principii pentru evaluarea pericolelor pentru sănătate în ceea ce privește reproducerea, asociate cu expunerea la substanțe chimice”. În scopul

▼M19

clasificării, producerea efectelor genetice ereditare observate la descendenți este abordată în Mutagenitatea celulelor embrionare (secțiunea 3.5), deoarece în sistemul de clasificare actual s-a considerat mai adecvat ca aceste efecte să fie abordate într-o clasă de pericol distinctă, și anume cea a mutagenității celulelor embrionare.

În acest sistem de clasificare, toxicitatea pentru reproducere este împărțită în două categorii principale:

(a) efecte adverse asupra funcției sexuale și asupra fertilității;

(b) efecte adverse asupra dezvoltării descendenților.

Unele efecte toxice asupra reproducerii nu pot fi atribuite în mod clar nici afectării funcției sexuale și fertilității, nici toxicității evolutive. Cu toate acestea, substanțele și amestecurile cu aceste efecte se clasifică drept „substanțe toxice pentru reproducere” cu o frază de pericol generală.

▼B

3.7.1.2. În scopul clasificării, clasa de pericol Toxicitate pentru reproducere este împărțită în:

— efecte adverse

  — asupra funcției sexuale și asupra fertilității sau

  — asupra dezvoltării;

— efecte asupra alăptării sau prin intermediul alăptării.

3.7.1.3. *Efecte adverse asupra funcției sexuale și asupra fertilității*

Orice efect produs de substanțe, care are potențialul de a afecta funcția sexuală și fertilitatea. Aceasta include, dar nu se limitează la modificări ale sistemului reproductiv feminin și masculin, efecte adverse asupra debutului pubertății, producția și transportul gameților, normalitatea ciclului reproductiv, comportamentul sexual, fertilitatea, parturiția, rezultatele sarcinii, senescența reproductivă prematură sau modificări ale altor funcții care depind de integritatea sistemelor reproductive.

3.7.1.4. *Efecte adverse asupra dezvoltării descendenților*

Toxicitatea evolutivă include, în cel mai larg sens, orice efect care afectează dezvoltarea normală a organismului conceput, fie înainte, fie după naștere, și care reprezintă rezultatul expunerii oricăruia dintre părinți anterior conceperii sau al expunerii descendenților în formare în timpul dezvoltării prenatale ori postnatal, până la momentul maturizării sexuale. Cu toate acestea, se consideră că clasificarea sub titlul de toxicitate evolutivă este concepută în principal pentru a avertiza cu privire la existența unui pericol femeile însărcinate, precum și bărbații și femeile cu capacitate reproductivă. Prin urmare, în scopurile pragmatice ale clasificării, toxicitatea evolutivă înseamnă în principal efecte adverse induse pe durata sarcinii sau ca rezultat al expunerii părintelui. Aceste efecte se pot manifesta în orice moment pe durata de viață a organismului. Manifestările majore ale toxicității evolutive includ (1) decesul organismului în curs de dezvoltare, (2) anomalie structurală, (3) afectarea creșterii și (4) deficiență funcțională.

3.7.1.5. Efectele adverse asupra alăptării sau prin intermediul alăptării sunt de asemenea incluse în toxicitatea pentru reproducere, dar, în vederea clasificării, astfel de efecte sunt tratate separat [a se vedea tabelul 3.7.1 (b)]. Aceasta pentru că este de dorit ca substanțele să poată fi clasificate în mod specific relativ la efectul advers asupra lactației, astfel încât să poată fi transmisă o avertizare specifică de pericol mamelor care alăptează.

▼B

3.7.2. ***Criterii de clasificare a substanţelor***

3.7.2.1. *Categorii de pericol*

3.7.2.1.1. În scopul clasificării în funcţie de toxicitate pentru reproducere, substanţele sunt repartizate în una din cele două categorii. În cadrul fiecărei categorii efectele asupra funcţiei sexuale și asupra fertilităţii, precum și asupra dezvoltării, sunt tratate separat. În plus, efectele asupra lactaţiei sunt încadrate într-o categorie de pericol distinctă.

Tabelul 3.7.1 (a)

Categorii de pericol pentru clasificarea substanţelor toxice pentru reproducere

Categorii	Criteriile
CATEGORIA 1	Cunoscută sau prezumtivă ca fiind toxică pentru reproducerea umană Substanţele sunt clasificate în categoria 1 de toxicitate pentru reproducere atunci când se știe că produc un efect advers asupra funcţiei sexuale și asupra fertilităţii sau asupra dezvoltării la oameni sau atunci când există date provenite din studii pe animale, eventual susţinute de alte informaţii, care generează o puternică prezumţie cu privire la faptul că substanţa are capacitatea de a afecta reproducerea la oameni. Clasificarea unei substanţe este împărţită mai departe în funcţie de provenienţa datelor pentru clasificare, și anume dacă acestea provin în principal din date generate de studii pe oameni (Categoria 1A) sau din date generate de studii pe animale (Categoria 1B).
Categoria 1A	Cunoscută ca fiind toxică pentru reproducerea umană Clasificarea unei substanţe în categoria 1A se bazează în mare parte pe date provenite din studii pe oameni.
Categoria 1B	Prezumtivă ca fiind toxică pentru reproducerea umană Clasificarea unei substanţe în categoria 1B se bazează în mare parte pe date provenite din studii pe animale. Astfel de date vor oferi dovezi clare ale unui efect advers asupra funcţiei sexuale și asupra fertilităţii sau asupra dezvoltării în absenţa altor efecte toxice sau, dacă efectul advers asupra reproducerii survine împreună cu alte efecte toxice, acesta nu este considerat a fi o consecinţă nespecifică secundară a altor efecte toxice. Cu toate acestea, în cazul în care există informaţii mecanistice care trezesc îndoieli asupra pertinenţei efectelor asupra oamenilor, poate fi mai adecvată clasificarea în categoria 2.
CATEGORIA 2	Suspectă ca fiind toxică pentru reproducerea umană Substanţele sunt clasificate în categoria 2 de toxicitate pentru reproducere atunci când există date provenite din studii pe oameni sau pe animale de laborator, eventual susţinute de alte informaţii, cu privire la un efect advers asupra funcţiei sexuale și asupra fertilităţii sau asupra dezvoltării, aceste date nefiind suficient de convingătoare pentru plasarea substanţei în categoria 1. Dacă din cauza deficienţelor studiului calitatea datelor este mai puţin convingătoare, ar putea fi mai adecvată clasificarea în categoria 2.

▼B

Categorii	Criteriile
	Astfel de efecte vor fi fost observate în absența altor efecte toxice sau, dacă au loc împreună cu alte efecte toxice, efectul advers asupra reproducerii nu este considerat drept o consecință secundară nespecifică a celorlalte efecte toxice.

Tabelul 3.7.1 (b)

Categorie de pericol pentru clasificarea în funcție de efectele asupra alăptării sau prin intermediul alăptării

EFECTE ASUPRA ALĂPTĂRII SAU PRIN INTERMEDIUL ALĂPTĂRII
Efectele asupra alăptării sau prin intermediul alăptării sunt încadrate într-o singură categorie separată. Este recunoscut faptul că pentru numeroase substanțe nu există informații cu privire la potențialul acestora de a produce efecte adverse asupra descendenților prin intermediul alăptării. Cu toate acestea, substanțele care sunt absorbite de femei și despre care s-a dovedit că afectează lactația sau care pot fi prezente (inclusiv metaboliții) în laptele matern în cantități suficiente pentru a pune în pericol sănătatea copilului alăptat la sân sunt clasificate și etichetate pentru a se indica această calitate a lor, periculoasă pentru copiii alăptați la sân. Această clasificare poate fi justificată de: (a) datele provenite din studii pe oameni, care indică existența unui pericol pentru copii pe durata alăptării și/sau (b) rezultatele studiilor pe animale de-a lungul uneia sau a două generații, care furnizează dovezi clare ale efectului advers asupra descendenților datorat transferului în lapte sau ale efectului advers asupra calității laptelui și/sau (c) studii de absorbție, metabolism, distribuție și excreție, care indică probabilitatea ca substanța să fie prezentă în laptele matern la niveluri potențial toxice.

3.7.2.2. *Baza clasificării*

3.7.2.2.1. Clasificarea se realizează pe baza criteriilor corespunzătoare, prezentate mai sus, și a unei evaluări a forței probante totale a datelor (a se vedea secțiunea 1.1.1.). Clasificarea ca fiind substanță toxică pentru reproducere este menită a fi utilizată pentru substanțele care dețin proprietatea intrinsecă specifică de a produce un efect advers asupra reproducerii, substanțele nefiind clasificate astfel dacă un asemenea efect este produs exclusiv ca o consecință secundară nespecifică a altor efecte toxice.

Clasificarea unei substanțe este derivată din categoriile de pericol în următoarea ordine a priorităților: Categoria 1A, categoria 1B, categoria 2 și categoria suplimentară privind efectele asupra alăptării sau prin intermediul alăptării. Dacă o substanță îndeplinește criteriile de clasificare în ambele din cele două categorii principale (de exemplu în categoria 1B pentru efectele asupra funcției sexuale și asupra fertilității, dar de asemenea și în categoria 2 pentru dezvoltare), atunci sunt comunicate ambele tipuri de pericol prin fraza de pericol corespunzătoare. Clasificarea în categoria suplimentară privind afectele asupra alăptării sau prin intermediul alăptării va fi examinată indiferent de faptul dacă se realizează o clasificare în categoria 1A, categoria 1B sau categoria 2.

3.7.2.2.2. La evaluarea efectelor toxice asupra descendenților în formare, este important să se țină cont de posibila influență a toxicității materne (a se vedea secțiunea 3.7.2.4).

3.7.2.2.3. Pentru ca datele provenite din studii pe oameni să reprezinte baza principală pentru o clasificare în categoria 1A, trebuie să existe dovezi fiabile ale unui efect advers asupra reproducerii la oameni. Datele utilizate pentru clasificare trebuie să provină, în mod ideal, din studii epidemiologice corect realizate, care includ utilizarea unor grupuri de control adecvate, o evaluare echilibrată și acordarea unei

▼B

atenţii cuvenite influenţelor sau factorilor de confuzie. Datele mai puţin riguroase provenite din studii pe oameni se suplimentează cu date adecvate provenite din studii pe animale de laborator și se examinează posibilitatea clasificării în categoria 1B.

3.7.2.3. *Forţa probantă a datelor*

3.7.2.3.1. Clasificarea ca fiind substanţă toxică pentru reproducere se efectuează pe baza unei evaluări a forţei probante totale a datelor, a se vedea secţiunea 1.1.1. Aceasta înseamnă că sunt examinate în ansamblu toate informaţiile disponibile care pot fi utile la determinarea toxicităţii pentru reproducere, cum ar fi studiile epidemiologice, rapoartele de caz la oameni și studii specifice privind reproducerea, alături de rezultatele unor studii sub-cronice, cronice și speciale pe animale, care furnizează informaţii pertinente cu privire la toxicitatea pentru organele de reproducere și organele endocrine adiacente. Evaluarea substanţelor înrudite chimic cu substanţa studiată poate fi de asemenea inclusă, în special atunci când informaţiile privind această substanţă sunt reduse. Forţa probantă atribuită datelor disponibile va fi influenţată de factori precum calitatea studiilor, consecvenţa rezultatelor, natura și gravitatea efectelor, prezenţa toxicităţii materne în studiile experimentale pe animale, nivelul de semnificaţie statistică pentru diferenţele dintre grupuri, numărul de subgrupe afectate, pertinenţa căii de administrare la oameni și lipsa factorilor de influenţă. Atât rezultatele pozitive, cât și cele negative sunt asamblate în vederea evaluării forţei probante a datelor. Un singur studiu pozitiv efectuat conform principiilor ştiinţifice valide și cu rezultate pozitive semnificative din punct de vedere statistic sau biologic poate justifica clasificarea (a se vedea și punctul 3.7.2.2.3).

3.7.2.3.2. Studiile toxicocinetice pe animale și oameni, precum și rezultatele studiilor privind locul de acţiune și mecanismul sau modul de acţiune pot furniza informaţii pertinente care reduc sau sporesc îngrijorările cu privire la pericolul pentru sănătatea umană. Dacă se demonstrează în mod concludent că mecanismul sau modul de acţiune clar identificat nu are nicio relevanţă pentru oameni sau dacă diferenţele toxicocinetice sunt atât de marcante încât este cert că proprietatea periculoasă nu se va manifesta la oameni, atunci substanţa care produce un efect advers asupra reproducerii la animalele de laborator nu ar trebui clasificată.

3.7.2.3.3. Dacă în unele studii ale toxicităţii pentru reproducere pe animale de laborator singurele efecte înregistrate sunt considerate ca având semnificaţie toxicologică scăzută sau minimă, acestea pot să nu ducă în mod neapărat la clasificare. Aceste efecte includ mici modificări în parametrii spermatici sau în incidenţa anomaliilor spontane la făt, mici modificări în proporţia variantelor fetale comune, cum sunt cele observate la examinările scheletale, sau în greutatea feţilor sau mici diferenţe în evaluările dezvoltării postnatale.

3.7.2.3.4. Datele din studiile pe animale trebuie să furnizeze, în mod ideal, dovezi clare ale toxicităţii specifice pentru reproducere în absenţa altor efecte toxice sistemice. Dacă însă toxicitatea evolutivă survine simultan cu alte efecte toxice la femele, se evaluează pe cât posibil influenţa potenţială a efectelor adverse generalizate. Abordarea preferată este de a examina mai întâi efectele adverse asupra embrionului/fătului, iar apoi de a evalua toxicitatea maternă împreună cu orice alţi factori care e probabil să fi influenţat aceste efecte, ca parte a forţei probante a datelor. În general, efectele evolutive care sunt observate la doze toxice pentru mamă nu sunt ignorate în mod automat. Efectele evolutive care sunt observate la doze toxice pentru mamă pot fi ignorate doar de la caz la caz, atunci când se stabilește sau se infirmă o relaţie cauzală.

▼B

3.7.2.3.5. Dacă sunt disponibile informații corespunzătoare, este important să se încerce a se determina dacă toxicitatea evolutivă se datorează unui mecanism specific mediat matern sau unui mecanism secundar nespecific, precum stresul matern și tulburarea homeostazei. În general, prezența toxicității materne nu se utilizează pentru a infirma constatările privind efectele embrionare/fetale decât dacă se poate demonstra clar că acestea sunt efecte secundare nespecifice. Acest lucru este valabil în special atunci când efectele asupra descendenților sunt semnificative, de exemplu efecte ireversibile, precum malformațiile structurale. În unele situații se poate presupune că toxicitatea pentru reproducere se datorează unei consecințe secundare a toxicității materne și să nu se iau în considerare efectele, dacă substanța este atât de toxică încât femelele nu evoluează în mod adecvat și suferă de inaniție severă, sunt incapabile să își hrănească puii sau sunt în stare de prostrație sau pe moarte.

3.7.2.4. *Toxicitatea maternă*

3.7.2.4.1. Dezvoltarea fătului pe durata gestației și în fazele postnatale timpurii poate fi influențată de efectele toxice asupra mamei fie prin mecanisme nespecifice legate de stres și tulburarea homeostazei materne, fie prin mecanisme specifice mediate matern. În interpretarea rezultatului dezvoltării, pentru a decide clasificarea efectelor asupra acesteia, este important să se ia în considerare influența posibilă a toxicității materne. Aceasta este o chestiune complexă din cauza incertitudinilor referitoare la raportul dintre toxicitatea maternă și rezultatul dezvoltării. Avizul experților și o abordare pe baza forței probante a datelor, folosindu-se toate studiile disponibile, se utilizează pentru a se determina gradul de influență care este atribuit toxicității materne atunci când se interpretează criteriile pentru clasificarea în funcție de efectele asupra dezvoltării. Întâi vor fi luate în considerare efectele adverse asupra embrionului/fătului, iar apoi toxicitatea maternă, împreună cu orice alți factori care e probabil să fi influențat aceste efecte, ca forță probantă a datelor, pentru a se ajunge la o concluzie în privința clasificării.

3.7.2.4.2. Pe baza unor observații pragmatice, toxicitatea maternă poate, în funcție de gravitate, să influențeze dezvoltarea prin intermediul unor mecanisme secundare nespecifice, producând efecte precum greutatea fetală scăzută, osificarea întârziată și eventual resorbția și anumite malformații la unele rase dintr-o anumită specie. Cu toate acestea, numărul limitat de studii care au investigat raportul dintre efectele asupra dezvoltării și toxicitatea generală maternă nu au reușit să demonstreze, în mod consecvent și reproductibil, existența unui astfel de raport pentru toate speciile. Efectele asupra dezvoltării care apar chiar și în prezența toxicității materne sunt considerate drept dovezi ale toxicității evolutive, cu excepția cazului în care se poate demonstra în mod cert, de la caz la caz, că efectele asupra dezvoltării sunt secundare în raport cu toxicitatea maternă. Mai mult decât atât, se examinează posibilitatea clasificării atunci când există un efect toxic semnificativ la descendenți, de exemplu efecte ireversibile precum malformațiile structurale, letalitatea embrionară/fetală, deficiențele funcționale postnatale semnificative.

3.7.2.4.3. Nu se va renunța automat la clasificare în cazul substanțelor care produc toxicitate evolutivă doar în asociere cu toxicitatea maternă, chiar dacă s-a demonstrat un mecanism specific mediat matern. Într-un astfel de caz, clasificarea în categoria 2 poate fi considerată mai potrivită decât clasificarea în categoria 1. Cu toate acestea, atunci când o substanță este atât de toxică încât are ca rezultat decesul sau inaniția severă a mamei, sau femelele sunt în stare de prostrație și incapabile să își hrănească puii, este rezonabil să se presupună că

▼B

toxicitatea evolutivă este produsă exclusiv ca o consecință secundară a toxicității materne și să nu se ia în considerare efectele asupra dezvoltării. Clasificarea nu este neapărat necesară în cazul unor modificări evolutive minore, atunci când se înregistrează doar o mică reducere a greutății corporale la făt/pui sau o întârziere a osificării în cazul în care acestea sunt observate în asociere cu toxicitatea maternă.

3.7.2.4.4. În continuare, sunt redate câteva dintre subgrupele utilizate pentru evaluarea efectelor materne. Dacă sunt disponibile, datele privind aceste subgrupe trebuie evaluate în lumina semnificației lor statistice sau biologice și a relației cu reacția la doză.

Mortalitatea maternă:

o incidență crescută a mortalității în rândul femelelor tratate în comparație cu grupul de control este considerată drept dovadă a toxicității materne dacă creșterea survine într-o manieră raportată la doză și poate fi atribuită unei toxicități sistemice a materialului de test. Mortalitatea maternă mai mare de 10 % este considerată excesivă, iar datele pentru nivelul de dozare respectiv nu mai sunt luate în mod normal în considerare pentru o evaluare suplimentară.

Indicele de împerechere

(numărul de animale cu dopuri vaginale sau spermă/numărul de animale împerecheate × 100) ([1])

Indicele de fertilitate

(numărul de animale cu implanturi/numărul de împerecheri × 100)

Durata gestației

(dacă se permite nașterea)

Greutatea corporală și modificarea greutății corporale:

Analiza modificării greutății corporale a mamei și/sau greutatea corporală ajustată (corectată) trebuie să includă în evaluarea toxicității materne de fiecare dată când sunt disponibile astfel de date. Calcularea unei modificări a greutății corporale materne medii ajustate (corectate), care reprezintă diferența dintre greutatea corporală inițială și cea finală minus greutatea uterului gravid (sau, alternativ, suma greutăților fetilor) poate indica dacă un efect este matern sau intrauterin. La iepuri, creșterea în greutate poate să nu constituie un indiciu util al toxicității materne din cauza fluctuațiilor normale ale greutății corporale în timpul sarcinii.

Consumul de hrană și apă (dacă este relevant):

Observarea unei scăderi semnificative a consumului mediu de hrană sau apă la femelele tratate în comparație cu grupul de control este utilă la evaluarea toxicității materne, în special atunci când materialul test este administrat prin intermediul alimentelor sau al apei de băut. Modificările în consumul de hrană sau apă trebuie evaluate în conjuncție cu greutățile corporale materne atunci când se stabilește dacă efectele observate reflectă toxicitatea maternă sau, mai simplu, gustul neplăcut al materialului de test în hrană sau apă.

Evaluări clinice (inclusiv semne clinice, marcheri, studii de hematologie și de chimie clinică):

Observarea unei incidențe crescute a semnelor clinice semnificative ale toxicității la femelele tratate în comparație cu grupul de control este utilă în evaluarea toxicității materne. Dacă acestea urmează a fi

([1]) Este recunoscut faptul că Indicele de împerechere și Indicele de fertilitate pot fi afectați și de către mascul.

▼B

utilizate ca bază pentru evaluarea toxicității materne, tipurile, incidența, gradul și durata semnelor clinice trebuie consemnate în studiu. Semnele clinice ale intoxicației materne includ: comă, prostrație, hiperactivitate, pierderea reflexului de îndreptare, ataxie sau dificultăți de respirație.

Date post-mortem:

Incidența crescută și/sau gravitatea rezultatelor post-mortem pot constitui indicii ale toxicității materne. Acestea pot include descoperiri patologice masive sau microscopice sau date rezultate din cântărirea organelor, inclusiv greutatea absolută a organului, raportul de greutate organ-corp sau raportul de greutate organ-creier. Atunci când este susținută de constatări ale unor efecte adverse histopatologice la organul(ele) afectat(e), observarea unei modificări semnificative a greutății medii a organului(elor) țintă suspectat(e) al(e) femelelor tratate în comparație cu cele ale grupului de control poate fi considerată drept dovadă a toxicității materne.

3.7.2.5. *Date experimentale și date provenite din studii pe animale*

▼M19

3.7.2.5.1. Sunt disponibile mai multe metode de testare acceptate la nivel internațional; printre acestea se numără metode de testare a toxicității pentru dezvoltare (de exemplu Ghidul 414 al OECD) și metode pentru testarea toxicității pe durata unei sau a două generații (de exemplu Ghidurile 415, 416 și 443 ale OECD).

▼B

3.7.2.5.2. Rezultatele obținute din testele de screening (de exemplu Ghidul 421 – test de screening privind toxicitatea reproductivă/evolutivă – și Ghidul 422 – studiile de toxicitate cu doze repetate combinate cu testul de screening privind toxicitatea reproductivă/evolutivă – ale OECD) pot fi de asemenea utilizate pentru justificarea clasificării, deși este recunoscut faptul că aceste date sunt mai puțin sigure calitativ decât cele obținute prin studii complete.

3.7.2.5.3. Efectele adverse sau modificările observate în studiile de toxicitate cu doze repetate pe termen scurt sau lung, despre care se consideră că este probabil să afecteze funcția reproductivă și care apar în absența unei toxicități generalizate semnificative, pot fi utilizate ca bază pentru clasificare, de exemplu modificările histopatologice ale gonadelor.

3.7.2.5.4. Date provenite din teste *in vitro* sau studii pe alte specii decât mamiferele, precum și din substanțe analoge pe baza relației structură-activitate (SAR) pot contribui la procedura de clasificare. În toate cazurile de această natură, se utilizează avizul experților pentru evaluarea caracterului adecvat al datelor. Datele inadecvate nu sunt utilizate ca sprijin principal pentru clasificare.

3.7.2.5.5. Este preferabil ca studiile pe animale să se realizeze utilizându-se căi corespunzătoare de administrare, care se raportează la calea potențială de expunere la oameni. Cu toate acestea, în practică, studiile privind toxicitatea pentru reproducere sunt realizate de obicei utilizându-se calea orală și astfel de studii vor fi în mod normal adecvate pentru evaluarea proprietăților periculoase ale substanței în ceea ce privește toxicitatea pentru reproducere. Însă, dacă se poate demonstra în mod concludent că mecanismul sau modul de acțiune clar identificat nu are nicio relevanță pentru oameni sau dacă diferențele toxicocinetice sunt atât de marcante încât este cert că proprietatea periculoasă nu se va manifesta la oameni, atunci o substanță care produce un efect advers asupra reproducerii la animalele de laborator nu se clasifică.

▼B

3.7.2.5.6. Studiile care presupun căi de administrare precum injecția intravenoasă sau intraperitoneală, care au ca rezultat expunerea organelor reproductive la niveluri nerealist de înalte ale substanței de test sau care provoacă leziuni locale organelor reproductive, inclusiv prin iritare, trebuie interpretate cu extremă precauție și singure nu constituie în mod normal baza pentru clasificare.

3.7.2.5.7. Există un acord general asupra conceptului de doză limită, peste care producerea unui efect advers este considerată a se situa în afara criteriilor care duc la clasificare, dar nu și cu privire la includerea în cadrul criteriilor a unei doze specifice ca doză limită. Cu toate acestea, unele ghiduri privind metodele de testare specifică o doză limită, iar altele califică sensul noțiunii de doză limită prin afirmația că doze mai mari pot fi necesare dacă expunerea umană anticipată este suficient de mare încât să nu se obțină o marjă de expunere adecvată. De asemenea, datorită diferențelor dintre specii în ceea ce privește toxicocinetica, stabilirea unei doze limită specifice ar putea să nu fie adecvată în situațiile în care oamenii reacționează mai ușor decât modelul animal.

3.7.2.5.8. În principiu, efectele adverse asupra reproducerii, observate doar la doze foarte ridicate în studiile pe animale (de exemplu doze care induc prostrație, prostrație, inapetență severă, mortalitate excesivă), nu duc în mod normal la clasificare decât dacă sunt disponibile și alte informații, de exemplu informații cu privire la toxicocinetică care să indice că oamenii ar putea fi mai susceptibili decât animalele, pentru a sugera necesitatea clasificării. Pentru îndrumări suplimentare în acest domeniu, a se vedea secțiunea 3.7.2.4. privind toxicitatea maternă.

3.7.2.5.9. Cu toate acestea, specificarea „dozei limită” reale va depinde de metoda de testare care a fost utilizată pentru obținerea rezultatelor experimentale, de exemplu în Ghidurile de testare ale OECD cu privire la studiile de toxicitate cu doze repetate administrate pe cale orală se recomandă o doză maximă de 1 000 mg/kg ca doză limită, cu excepția cazului când reacția umană așteptată indică necesitatea utilizării unei doze mai mari.

3.7.3. ***Criterii de clasificare a amestecurilor***

3.7.3.1. *Clasificarea amestecurilor atunci când sunt disponibile date pentru toate ingredientele sau doar pentru unele ingrediente ale amestecului*

3.7.3.1.1. Amestecul se clasifică ca fiind toxic pentru reproducere atunci când cel puțin un ingredient a fost clasificat ca fiind toxic pentru reproducere în categoria 1A, categoria 1B sau categoria 2 și este prezent la sau peste limita de concentrație generică corespunzătoare, indicată în tabelul 3.7.2 pentru categoria 1A, categoria 1B și, respectiv, categoria 2.

3.7.3.1.2. Amestecul se clasifică pentru efectele sale asupra alăptării sau prin intermediul alăptării atunci când cel puțin un ingredient a fost clasificat pentru efecte asupra alăptării sau prin intermediul alăptării și este prezent la sau peste limita de concentrație generică corespunzătoare, indicată în tabelul 3.7.2 pentru categoria adițională privind efectele asupra alăptării sau prin intermediul alăptării.

▼M4

Tabelul 3.7.2

Limitele de concentrație generice ale ingredientelor unui amestec, clasificate ca fiind toxice pentru reproducere sau ca având efecte asupra alăptării sau prin intermediul alăptării, care determină clasificarea amestecului

Ingredient clasificat ca fiind:	Limitele de concentrație generice care determină clasificarea unui amestec ca fiind:			
	Toxic pentru reproducere categoria 1		Toxic pentru reproducere categoria 2	Categorie suplimentară pentru efecte asupra alăptării sau prin intermediul alăptării
	Categoria 1A	Categoria 1B		
Toxic pentru reproducere categoria 1A	≥ 0,3 % [Nota 1]			
Toxic pentru reproducere categoria 1B		≥ 0,3 % [Nota 1]		

▼M4

Ingredient clasificat ca fiind:	Limitele de concentrație generice care determină clasificarea unui amestec ca fiind:			
	Toxic pentru reproducere categoria 1		Toxic pentru reproducere categoria 2	Categorie suplimentară pentru efecte asupra alăptării sau prin intermediul alăptării
	Categoria 1A	Categoria 1B		
Toxic pentru reproducere categoria 2			≥ 3,0 % [Nota 1]	
Categorie suplimentară pentru efecte asupra alăptării sau prin intermediul alăptării				≥ 0,3 % [Nota 1]

Notă:

Limitele de concentrație din tabelul 3.7.2 se aplică solidelor și lichidelor (unități greutate/greutate), precum și gazelor (unități volum/volum).

Nota 1:

Dacă o substanță toxică pentru reproducere din categoria 1 sau categoria 2 sau o substanță clasificată pentru efectele sale asupra alăptării sau prin intermediul alăptării este prezentă în amestec ca ingredient cu o concentrație egală cu sau peste 0,1 %, pentru amestecul în cauză trebuie să fie disponibilă la cerere o FDS.

▼B

3.7.3.2. *Clasificarea amestecurilor atunci când sunt disponibile date pentru amestecul propriu-zis*

3.7.3.2.1. Clasificarea amestecurilor se va baza pe datele disponibile obținute în urma testelor efectuate pe ingrediente individuale din componența amestecului, utilizându-se limitele de concentrație pentru ingredientele amestecului. De la caz la caz, datele obținute în urma testării amestecurilor pot fi utilizate pentru clasificare atunci când demonstrează efecte care nu au fost stabilite din evaluarea bazată pe componenții individuali. În astfel de cazuri, trebuie să se dovedească că rezultatele testării pentru întregul amestec sunt concludente, ținându-se seama de doză și de alți factori precum durata, observațiile, sensibilitatea și analiza statistică a sistemelor de testare a reproducerii. Documentația corespunzătoare care stă la baza clasificării trebuie păstrată și pusă la dispoziție, spre examinare, la cerere.

3.7.3.3. *Clasificarea amestecurilor atunci când nu sunt disponibile date pentru amestec amestecul propriu-zis: principii de corelare*

3.7.3.3.1. Sub rezerva punctului 3.7.3.2.1, atunci când amestecul propriu-zis nu a fost testat pentru a i se determina toxicitatea pentru reproducere, dar există suficiente date cu privire la ingredientele individuale și la amestecuri similare testate pentru a caracteriza în mod adecvat pericolele prezentate de amestec, aceste date se utilizează în conformitate cu regulile de corelare aplicabile stabilite în secțiunea 1.1.3.

3.7.4. ***Comunicarea pericolelor***

3.7.4.1. Pentru substanțele sau amestecurile care îndeplinesc criteriile de clasificare în această clasă de pericol se utilizează elemente de etichetare în conformitate cu tabelul 3.7.3

▼M4

Tabelul 3.7.3

Elemente de etichetare pentru toxicitate pentru reproducere

Clasificare	Categoria 1 (Categoria 1A, 1B)	Categoria 2	Categorie suplimentară pentru efecte asupra alăptării sau prin intermediul alăptării
Pictograme GHS			Nicio pictogramă

▼M4

Clasificare	Categoria 1 (Categoria 1A, 1B)	Categoria 2	Categorie suplimentară pentru efecte asupra alăptării sau prin intermediul alăptării
Cuvânt de avertizare	Pericol	Atenţie	Niciun cuvânt de avertizare
Frază de pericol	H360: Poate dăuna fertilităţii sau fătului (indicaţi efectul specific dacă este cunoscut) (indicaţi calea de expunere dacă există probe concludente că nicio altă cale de expunere nu provoacă acest pericol)	H361: Susceptibil de a dăuna fertilităţii sau fătului (indicaţi efectul specific dacă este cunoscut) (indicaţi calea de expunere dacă există probe concludente că nicio altă cale de expunere nu provoacă acest pericol)	H362: Poate dăuna copiilor alăptaţi la sân
Frază de precauţie Prevenire	P201 P202 P280	P201 P202 P280	P201 P260 P263 P264 P270
Frază de precauţie Intervenţie	P308 + P313	P308 + P313	P308 + P313
Frază de precauţie Depozitare	P405	P405	
Frază de precauţie Eliminare	P501	P501	

▼B

3.8. **Toxicitate asupra unui organ ţintă specific – o singură expunere**

3.8.1. ***Definiţii şi consideraţii generale***

▼M19

3.8.1.1. Toxicitate asupra unui organ ţintă specific – cu expunere unică înseamnă efecte toxice neletale specifice asupra organelor ţintă după o singură expunere la o substanţă sau la un amestec. Sunt incluse toate efectele semnificative asupra sănătăţii care pot afecta funcţia, atât reversibile, cât şi ireversibile, imediate şi/sau întârziate şi care nu sunt abordate în mod specific în secţiunile 3.1-3.7 şi 3.10 (a se vedea şi secţiunea 3.8.1.6).

▼B

3.8.1.2. Clasificarea identifică substanţa sau amestecul ca fiind un toxic asupra unui organ ţintă specific şi care, ca atare, poate prezenta potenţial de producere a unor efecte adverse asupra sănătăţii la oamenii care sunt expuși la substanţa sau la amestecul în cauză.

3.8.1.3. Aceste efecte adverse asupra sănătăţii produse de o singură expunere includ efecte toxice constante și identificabile la oameni sau, la animalele de laborator, modificări semnificative din punct de vedere toxicologic care au afectat funcţia sau morfologia ţesutului/organului sau care au produs afectări grave ale biochimiei sau hematologiei organismului, aceste modificări fiind relevante pentru sănătatea umană.

▼B

3.8.1.4. Evaluarea va lua în considerare nu doar modificările semnificative la un singur organ sau sistem biologic ci și modificările generalizate mai puțin severe care implică mai multe organe.

3.8.1.5. Toxicitatea asupra unui organ țintă specific poate avea loc pe orice cale care este relevantă pentru oameni, adică în principal orală, dermică sau prin inhalare.

3.8.1.6. Toxicitatea asupra unui organ țintă specific în urma unei expuneri repetate este clasificată conform descrierii din Toxicitatea asupra unui organ țintă specific – Expunere repetată (secțiunea 3.9) și este prin urmare exclusă din secțiunea 3.8. Alte efecte toxice specifice, enumerate în continuare, sunt evaluate separat și, în consecință, nu sunt incluse aici:

(a) Toxicitate acută (secțiunea 3.1);

(b) Corodarea/iritarea pielii (secțiunea 3.2);

(c) Lezarea gravă a ochilor/iritarea ochilor (secțiunea 3.3);

(d) Sensibilizarea căilor respiratorii sau a pielii (secțiunea 3.4);

(e) Mutagenicitatea celulelor embrionare (secțiunea 3.5);

(f) Cancerigenitate (secțiunea 3.6);

(g) Toxicitate pentru reproducere (secțiunea 3.7); și

(h) Toxicitate prin aspirare (secțiunea 3.10).

3.8.1.7. Clasa de pericol „Toxicitate asupra unui organ țintă specific – o singură expunere” este diferențiată în:

— Toxicitate asupra unui organ țintă specific – o singură expunere, categoria 1 și 2;

— Toxicitate asupra unui organ țintă specific – o singură expunere, categoria 3.

A se vedea tabelul 3.8.1.

Tabelul 3.8.1

Categorii pentru toxicitate asupra unui organ țintă specific – o singură expunere

Categorii	Criterii
Categoria 1	Substanțele care au produs toxicitate semnificativă la oameni sau despre care, pe baza datelor provenite din studii pe animale de laborator, se poate presupune că produc toxicitate semnificativă la oameni în urma unei singure expuneri Substanțele sunt clasificate în categoria 1 pentru toxicitate specifică de organ țintă (o singură expunere) pe baza: (a) datelor fiabile și de bună calitate provenite din cazuri umane sau studii epidemiologice; sau (b) observațiilor din studii adecvate pe animale de laborator la care efectele toxice semnificative și/sau grave cu relevanță pentru sănătatea umană s-au produs la concentrații de expunere în general scăzute. Valorile orientative pentru doză/concentrație sunt furnizate în continuare (a se vedea punctul 3.8.2.1.9) pentru a fi utilizate ca parte a evaluării forței probante a datelor.

▼B

Categorii	Criterii
Categoria 2	Substanţe despre care, pe baza datelor provenite din studii pe animale de laborator, se poate presupune că au potenţialul de a afecta sănătatea umană în urma unei singure expuneri Substanţele sunt clasificate în categoria 2 pentru toxicitate asupra unui organ ţintă specific (o singură expunere) pe baza observaţiilor rezultate din studii adecvate pe animale de laborator la care efectele toxice semnificative, cu relevanţă pentru sănătatea umană, s-au produs la concentraţii de expunere în general moderate. Valorile orientative pentru doză/concentraţie sunt furnizate în continuare (a se vedea punctul 3.8.2.1.9) pentru a ajuta la clasificare. În cazuri excepţionale, datele provenite din studii pe oameni pot fi de asemenea utilizate pentru plasarea unei substanţe în categoria 2 (a se vedea punctul 3.8.2.1.6).
Categoria 3	Efecte temporare asupra organului ţintă Această categorie include doar efectele narcotice și iritarea tractului respirator. Acestea sunt efecte asupra organului ţintă pentru care o substanţă nu îndeplinește criteriile în vederea clasificării în categoriile 1 sau 2 indicate mai sus. Acestea sunt efecte care modifică negativ funcţia umană pentru o scurtă perioadă de la expunere și din care oamenii își pot reveni într-un interval de timp rezonabil fără persistenţa unor alterări semnificative la nivelul structurii sau funcţiei. Substanţele sunt clasificate în mod specific pentru aceste efecte așa cum se arată la 3.8.2.2.

Notă: Se va încerca determinarea principalului organ ţintă a toxicităţii, și substanţele vor fi clasificate în acest sens, cum ar fi hepatotoxice, neurotoxice. Datele vor fi evaluate cu atenţie și, acolo unde este posibil, nu ar trebui incluse efectele secundare (de exemplu un hepatotoxic poate produce efecte secundare asupra sistemului nervos și gastrointestinal).

3.8.2. ***Criterii de clasificare a substanţelor***

3.8.2.1. *Substanţe de categoria 1 și categoria 2*

3.8.2.1.1. Substanţele sunt clasificate separat în ceea ce privește efectele imediate sau întârziate, prin utilizarea avizului experţilor (a se vedea secţiunea 1.1.1.) pe baza evaluării forţei probante a datelor disponibile, utilizându-se inclusiv valorile orientative recomandate (a se vedea punctul 3.8.2.1.9). Substanţele sunt ulterior plasate în categoria 1 sau 2, în funcţie de natura și gravitatea efectului(elor) observate (tabelul 3.8.1).

3.8.2.1.2. Se identifică calea sau căile de expunere relevante pe care substanţa clasificată produce leziuni (a se vedea punctul 3.8.1.5).

3.8.2.1.3. Clasificarea este stabilită prin utilizarea avizului experţilor (a se vedea secţiunea 1.1.1), pe baza evaluării forţei probante a tuturor datelor disponibile, cu includerea îndrumărilor prezentate în continuare.

3.8.2.1.4. Evaluarea forţei probante a tuturor datelor (a se vedea secţiunea 1.1.1), inclusiv incidente umane, epidemiologie și studii realizate pe animale de laborator, este utilizată pentru a susţine efectele toxice asupra unui organ ţintă specific care justifică clasificarea.

3.8.2.1.5. Informaţiile necesare pentru evaluarea toxicităţii asupra unui organ ţintă specific provin fie dintr-o singură expunere a oamenilor, cum ar fi expunerea acasă, la locul de muncă sau în mediu, fie din studii realizate pe animale de laborator. Studiile standard realizate pe șobolani sau șoareci care furnizează aceste informaţii sunt studiile

▼B

de toxicitate acută care pot include observaţii clinice și examinarea detaliată macroscopică și microscopică pentru a permite identificarea efectelor toxice asupra ţesuturilor/organelor ţintă. Rezultatele studiilor de toxicitate acută realizate pe alte specii pot de asemenea oferi informaţii relevante.

3.8.2.1.6. În cazuri excepţionale, pe baza avizului experţilor, este adecvată plasarea în categoria 2 a anumitor substanţe care prezintă date provenite din studii pe oameni referitoare la toxicitatea asupra unui organ ţintă:

(a) atunci când forţa probantă a dovezilor privind efectele asupra oamenilor nu este suficient de convingătoare pentru justificarea clasificării în categoria 1 și/sau

(b) pe baza naturii și gravităţii efectelor.

Nivelurile dozei/concentraţiei la oameni nu sunt luate în considerare pentru clasificare, iar orice date disponibile provenite din studii pe animale vor fi consistente cu clasificarea în categoria 2. Cu alte cuvinte, dacă sunt disponibile și date provenite din studii pe animale care justifică clasificarea în categoria 1, substanţa va fi clasificată în categoria 1.

3.8.2.1.7. Efecte luate în considerare pentru susţinerea clasificării în categoria 1 și 2

3.8.2.1.7.1. Clasificarea este susţinută de date care asociază o singură expunere la substanţă cu un efect toxic constant și identificabil.

3.8.2.1.7.2. Dovezile privind efectele asupra oamenilor/incidentele umane se limitează de obicei la rapoarte asupra unor consecinţe negative asupra sănătăţii, adesea cu incertitudini privind condiţiile de expunere și pot să nu furnizeze detalierea ştiinţifică care poate fi obţinută din studii corect realizate pe animale de laborator.

3.8.2.1.7.3. Datele provenite din studii corespunzătoare pe animale de laborator pot furniza mult mai multe detalii, sub forma observaţiilor clinice și a examinării patologice macroscopice și microscopice, iar aceasta poate releva adesea pericole care nu constituie poate o ameninţare la adresa vieţii, dar care ar putea indica o deteriorare funcţională. În consecinţă, toate datele disponibile, precum și relevanţa acestora pentru sănătatea umană, trebuie luate în considerare în procesul de clasificare, inclusiv, fără a se limita la efectele asupra oamenilor și/sau animalelor:

(a) morbiditatea rezultată dintr-o singură expunere;

(b) modificări funcţionale semnificative, mai mult decât temporare, ale sistemului respirator, ale sistemului nervos central și periferic, ale altor organe sau alte sisteme de organe, inclusiv semne ale depresiei sistemului nervos central și efecte asupra simţurilor specifice (cum ar fi văz, auz și simţul olfactiv);

(c) orice modificare negativă constantă și semnificativă a parametrilor clinici biochimici, hematologici sau din analiza urinei;

(d) leziune semnificativă a unui organ care este observată la necropsie și/sau observată ori confirmată ulterior la examenul microscopic;

(e) necroză multifocală sau difuză, fibroză sau formarea unui granulom la organele vitale cu capacitate regenerativă;

(f) modificări morfologice potenţial reversibile, dar care furnizează dovezi clare ale unei disfuncţii organice marcante;

▼B

(g) dovezi de moarte celulară apreciabilă (inclusiv degenerare celulară și număr redus de celule) la organe vitale incapabile de regenerare.

3.8.2.1.8. Efecte considerate a nu susține clasificarea în categoriile 1 și 2

Este recunoscut faptul că se pot observa efecte care nu justifică clasificarea. Astfel de efecte asupra oamenilor și/sau animalelor includ, fără a se limita la:

(a) observații clinice sau mici modificări ale creșterii în greutate, consumul de hrană sau de apă care poate prezenta o importanță toxicologică, dar care nu indică de unele singure o toxicitate „semnificativă”;

(b) mici modificări ale parametrilor clinici biochimici, hematologici sau din analiza urinei și/sau efecte temporare, atunci când astfel de modificări sau efecte sunt de o importanță toxicologică îndoielnică sau minimală;

(c) modificări în greutate ale organelor, fără dovezi de disfuncție organică;

(d) Reacții de adaptare care nu sunt considerate relevante din punct de vedere toxicologic;

(e) mecanismele toxicologice caracteristice unor specii, induse de substanțe, adică despre care s-a demonstrat cu certitudine rezonabilă că nu sunt relevante pentru sănătatea umană, nu vor justifica clasificarea;

3.8.2.1.9. Valori orientative furnizate în vederea facilitării clasificării pe baza rezultatelor obținute din studii realizate pe animale de laborator pentru categoriile 1 și 2

3.8.2.1.9.1. Pentru a ajuta la luarea unei decizii asupra faptului dacă substanța va fi sau nu clasificată și în ce măsură va fi clasificată (Categoria 1 sau Categoria 2), sunt furnizate „valori orientative” ale dozei/concentrației pentru luarea în considerare a dozei/concentrației care s-a dovedit a produce efecte semnificative asupra sănătății. Argumentul principal pentru propunerea unor astfel de valori orientative este acela că toate substanțele sunt potențial toxice și că trebuie să existe o doză/concentrație rezonabilă peste care se recunoaște un anumit grad de efect toxic.

3.8.2.1.9.2. Astfel, în studiile pe animale, acolo unde se observă efecte toxice semnificative care indică o clasificare, luarea în considerare a dozei/concentrației la care s-au observat aceste efecte, în relație cu valorile orientative sugerate, furnizează informații utile pentru a ajuta la evaluarea necesității clasificării [deoarece efectele toxice sunt o consecință a proprietății(ilor) periculoase precum și a dozei/concentrației].

3.8.2.1.9.3. Intervalele valorilor orientative (C) pentru expunerea la o doză unică care a produs un singur efect toxic neletal sunt cele aplicabile testării toxicității acute, după cum se indică în tabelul 3.8.2.

▼B

Tabelul 3.8.2

Intervalele valorii orientative pentru expuneri la doză unică ([a])

			Variaţiile valorii orientative pentru:	
Calea de expunere	Unităţi	Categoria 1	Categoria 2	Categoria 3
Orală (şobolan)	mg/kg greutate corporală	C ≤ 300	2 000 ≥ C > 300	Valorile orientative nu se aplică ([b])
Dermică (şobolan sau iepure)	mg/kg greutate corporală	C ≤ 1 000	2 000 ≥ C > 1 000	
Inhalare gaz (şobolan)	ppmV/4h	C ≤ 2 500	20 000 ≥ C > 2 500	
Inhalare vapori (şobolan)	mg/l/4h	C ≤ 10	20 ≥ C > 10	
Inhalare praf/ceaţă/fum (şobolan)	mg/l/4h	C ≤ 1,0	5,0 ≥ C > 1,0	

Notă:

(a) Valorile şi intervalele orientative menţionate în tabelul 3.8.2 sunt concepute doar în scopuri orientative, adică pentru a fi utilizate ca parte a abordării pe baza evaluării forţei probante a datelor şi pentru a ajuta la luarea deciziei privind clasificarea. Ele nu sunt concepute ca valori stricte de demarcaţie.

(b) Nu sunt furnizate valori orientative pentru substanţele de categoria 3 deoarece această clasificare se bazează în principal pe date provenite din studii pe oameni. Datele provenite din studii pe animale, dacă există, se includ în evaluarea forţei probante a datelor.

3.8.2.1.10. Alte consideraţii

3.8.2.1.10.1. Atunci când o substanţă este caracterizată exclusiv prin utilizarea datelor provenite din studii pe animale (caz tipic pentru substanţele noi, dar valabil şi pentru numeroase substanţe existente), procesul de clasificare va include referiri la valorile orientative ale dozei/concentraţiei ca unul din elementele care contribuie la abordarea bazată pe forţa probantă a datelor.

3.8.2.1.10.2. Atunci când sunt disponibile date provenite din studii pe oameni bine fundamentate care indică un efect toxic asupra unui organ ţintă specific care poate fi atribuit în mod credibil unei singure expuneri la substanţă, substanţa trebuie în mod normal clasificată. Datele pozitive provenite din studii pe oameni, indiferent de doza probabilă, au prioritate faţă de datele provenite din studii pe animale. Astfel, dacă o substanţă nu este clasificată deoarece toxicitatea asupra unui organ ţintă specific observată a fost considerată irelevantă sau nesemnificativă pentru oameni, dacă devin disponibile date privind incidente umane ulterioare care indică un efect toxic asupra unui organ ţintă specific, substanţa se clasifică.

3.8.2.1.10.3. O substanţă care nu a fost testată în ceea ce priveşte toxicitatea asupra unui organ ţintă specific trebuie clasificată în anumite circumstanţe şi, acolo unde este cazul, poate fi clasificată pe baza datelor rezultate dintr-o relaţie structură-activitate validată şi din extrapolarea pe baza avizului experţilor de la un analog structural care a fost clasificat anterior, dacă această extrapolare este însoţită de un sprijin substanţial rezultat din luarea în considerare a altor factori importanţi, precum formarea de metaboliţi comuni semnificativi.

▼B

3.8.2.1.10.4. Concentrația saturată cu vapori trebuie considerată, daca este cazul, ca fiind un element adițional pentru oferirea unei protecții specifice a sănătății și a siguranței

3.8.2.2. *Substanțele de categoria 3: Efecte temporare asupra organului țintă*

3.8.2.2.1. Criterii pentru iritarea tractului respirator

Criteriile pentru clasificarea substanțelor în categoria 3 pentru iritarea tractului respirator sunt:

(a) sunt incluse efectele iritante la nivel respirator (caracterizate prin roșeață locală, edem, prurit și/sau durere) care afectează funcția, însoțite de simptome precum tuse, durere, sufocare și dificultăți de respirație. Această evaluare va fi bazată în principal pe date provenite din studii pe oameni;

(b) observațiile subiective la oameni ar putea fi susținute de măsurători obiective ale iritării clare a tractului respirator (RTI) (cum ar fi reacții electrofiziologice, biomarcheri ai inflamației în lichidele de lavaj nazal sau bronhoalveolar);

(c) simptomele observate la oameni vor fi de asemenea tipice pentru cele care ar fi produse la populația expusă și nu doar o reacție sau un răspuns idiosincratic izolat declanșat doar la indivizii cu căi respiratorii hipersensibile. Vor fi excluse observațiile ambigue doar despre „iritație" ca atare, deoarece acest termen este utilizat în mod obișnuit pentru a descrie o gamă largă de senzații, inclusiv cele precum miros, gust neplăcut, senzație de gâdilare și uscăciune, care nu fac obiectul acestei clasificări în funcție de iritarea căilor respiratorii;

(d) nu există în prezent teste validate pe animale care să vizeze în mod specific RTI, însă informații utile se pot obține din testele de toxicitate prin inhalare unică sau repetată. De exemplu, studiile pe animale pot furniza informații utile în ceea ce privește semnele clinice de toxicitate (dispnee, rinită etc.) și histopatologie (de exemplu hiperemie, edem, inflamare minimă, îngroșarea mucoaselor) care sunt reversibile și pot reflecta simptomele clinice caracteristice descrise mai sus. Astfel de studii pe animale pot fi utilizate ca parte a unei evaluări a forței probante a datelor;

(e) această clasificare specială se va face doar atunci când se observă mai multe efecte grave asupra organelor, inclusiv asupra sistemului respirator.

3.8.2.2.2. Criterii pentru efecte narcotice

Criteriile pentru clasificarea substanțelor în categoria 3 pentru efecte narcotice sunt:

(a) depresia sistemului nervos central, inclusiv efecte narcotice precum somnolență, narcoză, atenție redusă, pierderea reflexelor, lipsa de coordonare și vertij. Aceste efecte se pot manifesta de asemenea ca durere de cap severă și greață și pot conduce la scăderea capacității de judecată, amețeală, iritabilitate, oboseală, afectarea funcției memoriei, deficite de percepție și coordonare, timp de reacție sau somnolență;

(b) efectele narcotice observate în studiile pe animale pot include letargie, lipsa de coordonare, pierderea reflexului de îndreptare și ataxie. Dacă aceste efecte nu sunt temporare, atunci pot fi avute în vedere pentru clasificarea în categoria 1 sau 2 de toxicitate asupra unui organ țintă specific în urma unei singure expuneri.

▼B

3.8.3. ***Criterii de clasificare a amestecurilor***

3.8.3.1. Amestecurile sunt clasificate utilizându-se aceleași criterii ca și pentru substanţe sau, alternativ, după cum se arată în continuare. Ca și în cazul substanţelor, amestecurile se clasifică în ceea ce privește toxicitatea asupra unui organ ţintă specific în urma unei singure expuneri.

3.8.3.2. *Clasificarea amestecurilor atunci când sunt disponibile date pentru amestecul propriu-zis*

3.8.3.2.1. Atunci când pentru amestec sunt disponibile date fiabile și de bună calitate obţinute asupra oamenilor sau din studii corespunzătoare pe animale de laborator, după cum se arată în criteriile pentru substanţe, atunci amestecul trebuie clasificat prin evaluarea forţei probante a acestor date (a se vedea punctul 1.1.1.4). La evaluarea datelor despre amestecuri se acordă atenţie ca doza, durata, observaţia și analiza să nu conducă la rezultate neconcludente.

3.8.3.3. *Clasificarea amestecurilor atunci când nu sunt disponibile date pentru amestecul propriu-zis: principii de corelare*

3.8.3.3.1. Atunci când amestecul propriu-zis nu a fost testat pentru a i se determina toxicitatea asupra unui organ ţintă specific, dar există suficiente date despre ingredientele individuale și despre alte amestecuri similare testate pentru a caracteriza în mod adecvat pericolele prezentate de amestec, aceste date se utilizează în conformitate cu principiile de corelare din secţiunea 1.1.3.

3.8.3.4. *Clasificarea amestecurilor atunci când sunt disponibile date pentru toţi componenţii sau doar pentru anumiţi componenţi ai amestecului*

▼M19

3.8.3.4.1. În cazurile în care nu există date fiabile sau date de test pentru amestecul specific propriu-zis, iar principiile de corelare nu pot fi utilizate pentru a face posibilă clasificarea, atunci clasificarea amestecului se bazează pe clasificarea substanţelor componente. În acest caz, amestecul trebuie clasificat ca toxic asupra unui organ ţintă specific (cu specificarea organului în cauză) în urma unei singure expuneri, atunci când cel puţin un ingredient a fost clasificat drept toxic asupra unui organ ţintă specific de categoria 1 sau categoria 2 și este prezent la sau peste limita de concentraţie generică corespunzătoare, astfel cum se menţionează în tabelul 3.8.3 pentru categoria 1 și, respectiv, categoria 2.

▼B

3.8.3.4.2. Aceste limite de concentraţie generice și clasificările ulterioare se aplică în mod adecvat substanţelor toxice asupra unui organ ţintă specific în doză unică.

3.8.3.4.3. Amestecurile se clasifică în mod independent pentru toxicitate în doză unică și/sau în doză repetată.

Tabelul 3.8.3

Limitele de concentraţie generice ale ingredientelor unui amestec care sunt clasificate ca fiind toxice asupra unui organ ţintă specific și care determină clasificarea unui amestec în categoria 1 sau 2

Ingredient clasificat ca fiind:	Limitele de concentraţie generice care determină clasificarea unui amestec ca fiind:	
	Categoria 1	Categoria 2
Toxic asupra unui organ ţintă specific, categoria 1	Concentraţie ≥ 10 %	1,0 % ≤ concentraţie < 10 %
Toxic asupra unui organ ţintă specific, categoria 2		Concentraţie ≥ 10 % [(Nota 1)]

▼B

Nota 1:

Dacă un toxic asupra unui organ ţintă specific de categoria 2 este prezent ca ingredient în amestec la o concentraţie mai mare sau egală cu 1,0 %, pentru amestec trebuie să fie disponibilă, la cerere, o FDS.

3.8.3.4.4. Atunci când sunt combinate substanţe toxice care afectează mai mult de un sistem de organe, se va acorda atenţie ca potenţarea sau interacţiunile sinergice să fie luate în considerare, deoarece anumite substanţe, despre care se știe că alte ingrediente ale amestecului îi potenţează efectul, pot cauza toxicitate asupra unui organ ţintă la o concentraţie < 1 %.

3.8.3.4.5. Extrapolarea toxicităţii unui amestec care conţine ingredient(e) de categoria 3 trebuie efectuată cu atenţie. O limită de concentraţie generică de 20 % este adecvată; cu toate acestea, se va recunoaște faptul că această limită de concentraţie poate fi mai ridicată sau mai scăzută în funcţie de ingredientul(ele) de categoria 3 și că unele efecte precum iritarea tractului respirator ar putea să nu apară sub o anumită concentraţie, în timp ce alte efecte, precum efectele narcotice, pot apărea sub această valoare de 20 %. În acest domeniu se recurge la avizul experţilor. ►M2 Iritarea căilor respiratorii și efectele narcotice se evaluează separat, în conformitate cu criteriile prezentate în secţiunea 3.8.2.2. Atunci când se efectuează clasificări ale acestor pericole, contribuţia fiecărei componente trebuie să fie considerată cumulativă, cu excepţia cazului în care există indicii conform cărora efectele nu sunt cumulative. ◄

▼M19

3.8.3.4.6. În cazurile în care se utilizează regula aditivităţii pentru ingredientele de categoria 3, „ingredientele relevante” ale unui amestec sunt acelea care sunt prezente în concentraţii ≥ 1 % (gr./gr. pentru solide, lichide, praf, ceaţă și vapori și vol./vol. pentru gaze), cu excepţia cazului în care există un motiv pentru a suspecta că un ingredient prezent într-o concentraţie < 1 % este totuși relevant atunci când se clasifică amestecul din punctul de vedere al iritării tractului respirator sau al efectelor narcotice.

▼B

3.8.4. ***Comunicarea pericolelor***

3.8.4.1. Pentru substanţele sau amestecurile care îndeplinesc criteriile de clasificare în această clasă de pericol se utilizează elemente de etichetare în conformitate cu tabelul 3.8.4.

▼M4

Tabelul 3.8.4

Elemente de etichetare pentru toxicitate asupra unui organ ţintă specific în urma unei singure expuneri

Clasificare	Categoria 1	Categoria 2	Categoria 3
Pictograme GHS			
Cuvânt de avertizare	Pericol	Atenţie	Atenţie

▼M4

Clasificare	Categoria 1	Categoria 2	Categoria 3
Frază de pericol	H370: Provoacă leziuni ale organelor (sau indicaţi toate organele afectate, dacă sunt cunoscute) (indicaţi calea de expunere, dacă există probe concludente că nicio altă cale de expunere nu provoacă acest pericol)	H371: Poate provoca leziuni ale organelor (sau indicaţi toate organele afectate, dacă sunt cunoscute) (indicaţi calea de expunere, dacă există probe concludente că nicio altă cale de expunere nu provoacă acest pericol)	H335: Poate provoca iritarea căilor respiratorii; sau H336: Poate provoca somnolenţă sau ameţeală
Frază de precauţie Prevenire	P260 P264 P270	P260 P264 P270	P261 P271
Frază de precauţie Intervenţie	P308 + P311 P321	P308 + P311	P304 + P340 P312
Frază de precauţie Depozitare	P405	P405	P403 + P233 P405
Frază de precauţie Eliminare	P501	P501	P501

▼B

3.9. **Toxicitate asupra unui organ ţintă specific – expunere repetată**

3.9.1. ***Definiţii și considerații generale***

▼M19

3.9.1.1. Toxicitatea asupra unui organ ţintă specific, prin expunere repetată înseamnă efecte toxice specifice asupra organelor ţintă care au loc după expunerea repetată la o substanţă sau la un amestec. Sunt incluse toate efectele semnificative asupra sănătăţii care pot afecta funcţia, atât cele reversibile, cât și cele ireversibile, imediate și/sau întârziate. Cu toate acestea, nu sunt incluse aici alte efecte toxice specifice care sunt abordate în mod specific în secţiunile 3.1-3.8 și în secţiunea 3.10.

▼B

3.9.1.2. Clasificarea toxicităţii asupra unui organ ţintă (expunere repetată) identifică substanţa ►M2 sau amestecul ◄ ca fiind unul toxic asupra unui organ ţintă specific care, prin urmare, poate prezenta un potenţial de a produce efecte adverse asupra sănătăţii la oamenii care sunt expuși la substanţa respectivă.

3.9.1.3. Aceste efecte adverse asupra sănătăţii includ efecte toxice constante și identificabile la oameni sau, la animalele de laborator, modificări toxicologice semnificative care au afectat funcţia sau morfologia unui ţesut/organ sau au produs modificări grave ale biochimiei sau hematologiei organismului, aceste modificări fiind relevante pentru sănătatea umană.

3.9.1.4. Evaluarea ia în considerare nu doar modificările semnificative la un singur organ sau sistem biologic ci și modificările generalizate mai puţin severe care implică mai multe organe.

3.9.1.5. Toxicitatea asupra unui organ ţintă specific poate avea loc pe orice cale care este relevantă pentru oameni, adică în principal orală, dermică sau prin inhalare.

3.9.1.6. Efectele toxice neletale observate ca urmare a unei singure expuneri sunt clasificate după cum se arată în „Toxicitatea asupra unui organ ţintă specific – o singură expunere” (secţiunea 3.8) și sunt așadar excluse din secţiunea 3.9.

▼B

3.9.2. ***Criterii de clasificare a substanţelor***

3.9.2.1. Substanţele sunt clasificate ca fiind toxice asupra unui organ ţintă specific în urma expunerii repetate prin utilizarea avizului experţilor (a se vedea secţiunea 1.1.1), pe baza forţei probante a tuturor datelor disponibile, utilizându-se inclusiv valorile orientative recomandate care iau în considerare durata expunerii şi doza/concentraţia care a produs efectul(ele), (a se vedea punctul 3.9.2.9), şi sunt plasate într-una din cele două categorii, în funcţie de natura şi gravitatea efectului(elor) observat(e) (tabelul 3.9.1)

Tabelul 3.9.1

Categorii pentru toxicitate asupra unui organ ţintă specific – expunere repetată

Categoria	Criterii
Categoria 1	Substanţele care au produs toxicitate semnificativă la oameni sau despre care, pe baza datelor provenite din studii pe animale de laborator, se poate presupune că au potenţialul de a produce toxicitate semnificativă la oameni în urma expunerii repetate. Substanţele sunt clasificate în categoria 1 pentru toxicitate asupra unui organ ţintă (expunere repetată) pe baza: — datelor fiabile şi de bună calitate provenite din cazuri umane sau studii epidemiologice; sau — observaţiilor provenite din studii adecvate pe animale de laborator la care efectele toxice semnificative şi/sau grave cu relevanţă pentru sănătatea umană s-au produs la concentraţii de expunere în general scăzute. Valorile orientative pentru doză/concentraţie sunt furnizate în continuare (a se vedea punctul 3.9.2.9) pentru a fi utilizate ca parte a unei evaluări a forţei probante a datelor.
Categoria 2	Substanţe despre care, pe baza datelor provenite din studii pe animale de laborator, se poate presupune că au potenţialul de a fi dăunătoare sănătăţii umane în urma expunerii repetate. Substanţele sunt clasificate în categoria 2 pentru toxicitate asupra unui organ ţintă (expunere repetată) pe baza observaţiilor provenite din studii corespunzătoare pe animale de laborator la care efectele toxice semnificative, cu relevanţă pentru sănătatea umană, s-au produs la concentraţii de expunere în general moderate. Valorile orientative pentru doză/concentraţie sunt furnizate în continuare (a se vedea punctul 3.9.2.9) pentru a ajuta la clasificare. În cazuri excepţionale, datele provenite din studii pe oameni pot fi de asemenea utilizate pentru plasarea unei substanţe în categoria 2 (a se vedea punctul 3.9.2.6).

Notă:

Se încearcă determinarea principalului organ ţintă a toxicităţii, şi substanţele se clasifică în acest sens, cum ar fi hepatotoxice, neurotoxice. Datele se evaluează cu atenţie şi, acolo unde este posibil, nu sunt incluse efectele secundare (un hepatotoxic poate produce efecte secundare asupra sistemului nervos şi gastrointestinal).

3.9.2.2. Se identifică calea sau căile de expunere relevante pe care substanţa clasificată produce leziuni.

▼B

3.9.2.3. Clasificarea este stabilită pe baza avizului experţilor (a se vedea secţiunea 1.1.1), pe baza forţei probante a tuturor datelor disponibile, inclusiv orientările prezentate în continuare.

3.9.2.4. Pentru a susţine efectele toxice asupra unui organ ţintă specific care justifică clasificarea se recurge la forţa probantă a tuturor datelor (a se vedea secţiunea 1.1.1), inclusiv incidente umane, epidemiologie și studii realizate pe animale de laborator. Se utilizează astfel corpusul considerabil de date toxicologice industriale colectate pe parcursul anilor. Evaluarea se bazează pe toate datele existente, inclusiv pe studii publicate cu referenţi și date suplimentare acceptabile.

3.9.2.5. Informaţiile necesare pentru evaluarea toxicităţii asupra unui organ ţintă specific provin fie din expunerea repetată a oamenilor, cum ar fi expunerea la domiciliu, la locul de muncă sau în mediu, fie din studii realizate pe animale de laborator. Studiile standard pe animale efectuate pe șobolani sau șoareci care oferă aceste informaţii sunt studii de 28 de zile, 90 de zile și studii pe durata vieţii (până la 2 ani) care includ examen hematologic, clinicochimic și examen macroscopic și microscopic detaliat pentru a permite identificarea efectelor toxice asupra ţesuturilor/organelor ţintă. Datele provenite din studii cu doză repetată realizate pe alte specii trebuie de asemenea utilizate, dacă există. Alte studii ale expunerii pe termen lung, cum ar fi cele referitoare la cancerigenitate, neurotoxicitate sau toxicitate pentru reproducere, pot de asemenea furniza dovezi ale toxicităţii asupra unui organ ţintă specific, care ar putea fi utilizate la evaluarea clasificării.

3.9.2.6. În cazuri excepţionale, pe baza avizului experţilor, este considerată drept adecvată plasarea în categoria 2 a anumitor substanţe pentru care există date provenite din studii pe oameni de toxicitate asupra unui organ ţintă specific:

(a) atunci când forţa probantă a datelor provenite din studii pe oameni este insuficientă pentru a justifica clasificarea în categoria 1; și/sau

(b) pe baza naturii și gravităţii efectelor.

Nivelurile dozei/concentraţiei la oameni nu sunt luate în considerare pentru clasificare, iar orice date disponibile provenite din studii pe animale sunt consistente cu clasificarea în categoria 2. Cu alte cuvinte, dacă sunt disponibile și date provenite din studii pe animale care justifică clasificarea în categoria 1, substanţa se clasifică în categoria 1.

3.9.2.7. *Efecte considerate a susţine clasificarea în funcţie de toxicitatea asupra unui organ ţintă specific în urma expunerii repetate*

3.9.2.7.1. Date credibile care asociază expunerea repetată la substanţă cu un efect toxic constant și identificabil constituie elemente importante în justificarea clasificării.

3.9.2.7.2. Dovezile privind efectele asupra oamenilor/incidentele umane se limitează de obicei la rapoarte asupra unor consecinţe negative asupra sănătăţii, adesea cu incertitudini privind condiţiile de expunere și pot să nu furnizeze detalierea știinţifică care poate fi obţinută din studii corect realizate pe animale de laborator.

3.9.2.7.3. Datele provenite din studii corespunzătoare pe animale de laborator pot furniza mult mai multe detalii, sub forma observaţiilor clinice, hematologiei, chimiei clinice și a examenului patologic macroscopic și microscopic, aceste studii putând adesea releva pericole care poate nu constituie o ameninţare la adresa vieţii, dar care ar putea indica o deteriorare funcţională. Prin urmare, toate datele disponibile, cu relevanţă pentru sănătatea umană, sunt luate în considerare în procesul de clasificare, inclusiv, fără a se limita la următoarele efecte toxice la oameni și/sau animale:

▼B

(a) morbiditate sau deces rezultând din expunere repetată sau pe termen lung. Morbiditatea sau decesul pot rezulta din expunere repetată, chiar la doze/concentrații relativ scăzute, datorită bioacumulării substanței sau a metaboliților acesteia și/sau deoarece procesul de detoxifiere este covârșit de expunerea repetată la substanță sau la metaboliții acesteia;

(b) modificări funcționale semnificative în sistemul nervos central sau cel periferic sau în alte sisteme de organe, inclusiv semne de depresie a sistemului nervos central și efecte asupra simțurilor specifice (de exemplu: văzul, auzul și simțul olfactiv);

(c) orice modificare negativă constantă și semnificativă a parametrilor clinici biochimici, hematologici sau din analiza urinei;

(d) leziuni semnificative ale organelor care sunt observate la necropsie și/sau ulterior observate sau confirmate la examenul microscopic;

(e) necroză multifocală sau difuză, fibroză sau formarea unui granulom la organele vitale cu capacitate regenerativă;

(f) modificări morfologice care sunt potențial reversibile, dar care oferă dovezi clare de disfuncție organică marcată (de exemplu: modificarea gravă a părții grase din ficat);

(g) dovezi de moarte celulară apreciabilă (inclusiv degenerare celulară și număr redus de celule) la organe vitale incapabile de regenerare.

3.9.2.8. *Efecte considerate a nu susține clasificarea în funcție de toxicitatea asupra unui organ țintă specific în urma expunerii repetate*

3.9.2.8.1. Este recunoscut faptul că se pot observa efecte la oameni și/sau animale care nu justifică clasificarea. Astfel de efecte includ, fără a se limita la:

(a) observații clinice sau mici modificări ale creșterii în greutate, ale consumului de hrană sau de apă care au o importanță toxicologică, dar singure nu indică o toxicitate „semnificativă”;

(b) mici modificări ale parametrilor clinici biochimici, hematologici sau din analiza urinei și/sau efecte temporare, atunci când astfel de modificări sau efecte sunt de o importanță toxicologică îndoielnică sau minimă;

(c) modificări în greutățile organelor fără nicio dovadă de disfuncție a organului;

(d) reacții de adaptare care nu sunt considerate relevante din punct de vedere toxicologic;

(e) mecanismele toxicologice caracteristice unor specii, induse de substanțe, adică despre care s-a demonstrat cu certitudine rezonabilă că nu sunt relevante pentru sănătatea umană, nu vor justifica clasificarea.

3.9.2.9. *Valori orientative pentru a ajuta la clasificarea pe baza rezultatelor obținute din studii realizate pe animale de laborator*

3.9.2.9.1. În studiile realizate pe animale de laborator, bazarea pe observarea exclusivă a efectelor, fără referire la durata expunerii experimentale și la doză/concentrație, omite un concept toxicologic fundamental, și anume că toate substanțele sunt potențial toxice și că determinarea toxicității este o funcție a dozei/concentrației și a duratei expunerii. În cele mai multe studii realizate pe animale de laborator, ghidurile de testare utilizează o valoare a dozei la limita superioară.

▼B

3.9.2.9.2. Pentru a ajuta la luarea unei decizii asupra faptului dacă substanţa va fi sau nu clasificată și în ce măsură va fi clasificată (categoria 1 sau categoria 2), sunt furnizate „valori orientative” ale dozei/concentraţiei pentru luarea în considerare a dozei/concentraţiei care s-a dovedit a produce efecte semnificative asupra sănătăţii. Argumentul principal pentru propunerea unor astfel de valori orientative este acela că toate substanţele sunt potenţial toxice și că trebuie să existe o doză/concentraţie rezonabilă peste care se recunoaște un anumit grad de efect toxic. De asemenea, studiile cu doză repetată realizate pe animale de laborator sunt concepute pentru a produce toxicitate la cea mai mare doză utilizată în scopul optimizării obiectivului testului, astfel încât cele mai multe studii vor releva cel puţin un efect toxic la această doză maximă. Ceea ce se decide, prin urmare, nu este doar ce efecte au fost produse, ci și la ce doză/concentraţie au fost ele produse și cât de relevant este acest lucru pentru oameni.

3.9.2.9.3. Astfel, în studiile pe animale, atunci când se observă efecte toxice semnificative care indică clasificarea, luarea în considerare a duratei expunerii experimentale și a dozei/concentraţiei la care se observă aceste efecte în raport cu valorile orientative sugerate poate oferi informaţii utile pentru a ajuta la evaluarea necesităţii clasificării (deoarece efectele toxice sunt o consecinţă a proprietăţii(ilor) periculoase, precum și a duratei de expunere și a dozei/concentraţiei).

3.9.2.9.4. Decizia de clasificare în sine poate fi influenţată de trimiterea la valorile orientative pentru doza/concentraţia la care sau sub care s-a observat un efect toxic semnificativ.

3.9.2.9.5. Valorile orientative se referă la efecte observate în cadrul unui test de toxicitate standard de 90 de zile realizat pe șobolani. Acestea pot fi utilizate ca bază pentru extrapolarea valorilor orientative echivalente pentru studii de toxicitate de durată mai mare sau mai mică, utilizându-se extrapolarea dozei/a timpului de expunere similară cu regula lui Haber pentru inhalare, care postulează, în esenţă, că doza efectivă este direct proporţională cu concentraţia de expunere și cu durata expunerii. Evaluarea se va face de la caz la caz; pentru un studiu de 28 de zile, valorile orientative prezentate în continuare sunt mărite cu un factor de trei.

3.9.2.9.6. Prin urmare, clasificarea în categoria 1 este aplicabilă dacă se observă că apar efecte toxice semnificative, înregistrate în cadrul unui studiu de 90 de zile cu doză repetată realizat pe animale de laborator, la ori sub valorile orientative (C) indicate în tabelul 3.9.2:

Tabelul 3.9.2

Valori orientative în sprijinul clasificării în categoria 1

Calea de expunere	Unităţi	Valori orientative (doză/concentraţie)
Orală (șobolan)	mg/kg greutate corporală/zi	$C \leq 10$
Dermică (șobolan sau iepure)	mg/kg greutate corporală/zi	$C \leq 20$
Inhalare gaz (șobolan)	ppmV/6h/zi	$C \leq 50$
Inhalare vapori (șobolan)	mg/litru/6h/zi	$C \leq 0,2$
Inhalare praf/ceaţă/fum (șobolan)	mg/litru/6h/zi	$C \leq 0,02$

▼B

3.9.2.9.7. Clasificarea în categoria 2 este aplicabilă dacă se observă că apar efecte toxice semnificative, înregistrate în cadrul unui studiu de 90 de zile cu doză repetată realizat pe animale de laborator, în intervalele valorilor orientative indicate în tabelul 3.9.3:

Tabelul 3.9.3

Valori orientative în sprijinul clasificării în categoria 2

Calea de expunere	Unităţi	Intervalele valorilor orientative: (doză/concentraţie)
Orală (șobolan)	mg/kg greutate corporală/zi	$10 < C \leq 100$
Dermică (șobolan sau iepure)	mg/kg greutate corporală/zi	$20 < C \leq 200$
Inhalare gaz (șobolan)	ppmV/6h/zi	$50 < C \leq 250$
Inhalare vapori (șobolan)	mg/litru/6h/zi	$0,2 < C \leq 1,0$
Inhalare praf/ceaţă/fum (șobolan)	mg/litru/6h/zi	$0,02 < C \leq 0,2$

3.9.2.9.8. Valorile și intervalele orientative menţionate la punctele 3.9.2.9.6 și 3.9.2.9.7 sunt concepute doar în scopuri orientative, adică pentru a fi utilizate ca parte a abordării bazate pe forţa probantă a datelor, și pentru a ajuta la luarea unei decizii cu privire la clasificare. Ele nu sunt concepute ca valori stricte de demarcaţie.

▼M4

3.9.2.9.9. Este așadar posibil ca un profil de toxicitate specific să apară în studiile cu doză repetată pe animale la o doză/concentraţie sub valoarea orientativă, cum ar fi < 100 mg/kg greutate corporală/zi pe cale orală; cu toate acestea, natura efectului, cum ar fi nefrotoxicitatea observată doar la șobolanii masculi dintr-o anumită rasă despre care se știe că sunt sensibili la acest efect, poate avea ca rezultat decizia de neclasificare. Pe de altă parte, un profil de toxicitate specific poate fi observat în studiile pe animale ca apărând la sau peste valoarea orientativă, cum ar fi ≥ 100 mg/kg greutate corporală/zi pe cale orală, existând în plus informaţii suplimentare din alte surse, cum ar fi alte studii de administrare pe termen lung, sau experienţa din cazurile umane, care susţin concluzia că, în lumina forţei probante a datelor, este prudent să se facă clasificarea.

▼B

3.9.2.10. *Alte consideraţii*

3.9.2.10.1. Atunci când o substanţă este caracterizată exclusiv prin utilizarea datelor provenite din studii pe animale (caz tipic pentru substanţele noi, dar valabil și pentru numeroase substanţe existente), procesul de clasificare va include referiri la valorile orientative ale dozei/concentraţiei ca unul din elementele care contribuie la abordarea bazată pe forţa probantă a datelor.

3.9.2.10.2. Atunci când sunt disponibile date provenite din studii pe oameni bine justificate care indică un efect toxic asupra unui organ ţintă specific care poate fi atribuit în mod credibil unei expuneri repetate sau prelungite la o substanţă, atunci substanţa trebuie în mod normal să fie clasificată. Datele pozitive provenite din studii pe oameni, indiferent de doza probabilă, au prioritate faţă de datele provenite din studii pe animale. Astfel, dacă o substanţă nu este

▼B

clasificată deoarece nu s-a observat toxicitate asupra unui organ ţintă specific la sau sub valoarea orientativă a dozei/concentraţiei pentru testarea pe animale, dacă devin disponibile date ulterioare privind incidente umane care indică un efect toxic asupra unui organ ţintă specific, atunci substanţa se clasifică.

3.9.2.10.3. O substanţă care nu a fost testată în ceea ce priveşte toxicitatea asupra unui organ ţintă specific trebuie clasificată în anumite circumstanţe şi, acolo unde este cazul, poate fi clasificată pe baza datelor rezultate dintr-o relaţie structură-activitate validată şi din extrapolarea pe baza avizului experţilor de la un analog structural care a fost clasificat anterior, dacă această extrapolare este însoţită de un sprijin substanţial rezultat din luarea în considerare a altor factori importanţi, precum formarea de metaboliţi comuni semnificativi.

3.9.2.10.4. Concentraţia saturată cu vapori trebuie considerată, unde este cazul, drept element adiţional pentru oferirea unei protecţii specifice a sănătăţii şi a siguranţei

3.9.3. ***Criterii de clasificare a amestecurilor***

3.9.3.1. Amestecurile sunt clasificate utilizându-se aceleași criterii ca și pentru substanţe sau, alternativ, după cum se arată în continuare. Ca și în cazul substanţelor, amestecurile se clasifică în ceea ce priveşte toxicitatea asupra unui organ ţintă specific în urma expunerii repetate.

3.9.3.2. *Clasificarea amestecurilor atunci când sunt disponibile date pentru amestecul propriu-zis*

3.9.3.2.1. Atunci când pentru amestec sunt disponibile date fiabile și de bună calitate obţinute asupra oamenilor sau din studii corespunzătoare pe animale de laborator, după cum se arată în criteriile pentru substanţe (a se vedea punctul 1.1.1.4), atunci amestecul se clasifică prin evaluarea forţei probante a acestor date. La evaluarea datelor despre amestecuri se va acorda atenţie ca doza, durata, observaţia și analiza să nu conducă la rezultate neconcludente.

3.9.3.3. *Clasificarea amestecurilor atunci când nu sunt disponibile date pentru amestecul propriu-zis: principii de corelare*

3.9.3.3.1. Atunci când amestecul propriu-zis nu a fost testat pentru a i se determina toxicitatea asupra unui organ ţintă specific, dar există suficiente date despre ingredientele individuale și despre alte amestecuri similare testate pentru a caracteriza în mod adecvat pericolele prezentate de amestec, aceste date se utilizează în conformitate cu principiile de corelare din secţiunea 1.1.3.

3.9.3.4. *Clasificarea amestecurilor atunci când sunt disponibile date pentru toţi componenţii sau doar pentru unii componenţi ai amestecului*

▼M19

3.9.3.4.1. În cazurile în care nu există date fiabile sau date de test pentru amestecul specific propriu-zis, iar principiile de corelare nu pot fi utilizate pentru a face posibilă clasificarea, atunci clasificarea amestecului se bazează pe clasificarea substanţelor componente. În acest caz, amestecul trebuie clasificat drept toxic asupra unui organ ţintă specific (cu specificarea organului în cauză) în urma expunerii repetate în cazul în care cel puţin o substanţă componentă a fost clasificată drept toxică asupra unui organ ţintă specific de categoria 1 sau categoria 2 (expunere repetată) și este prezentă la sau peste limita de concentraţie generică corespunzătoare prevăzută în tabelul 3.9.4 pentru categoria 1 și, respectiv, categoria 2.

▼B

Tabelul 3.9.4

Limitele de concentrație generice ale ingredientelor unui amestec clasificate ca fiind toxice asupra unui organ țintă specific și care determină clasificarea amestecului.

Ingredient clasificat ca fiind:	Limitele de concentrație generice care determină clasificarea unui amestec ca fiind:	
	Categoria 1	Categoria 2
Toxic asupra unui organ țintă specific, categoria 1	Concentrație ≥ 10 %	1,0 % ≤ concentrație < 10 %
Toxic asupra unui organ țintă specific, categoria 2		Concentrație ≥ 10 % [(Nota 1)]

Nota 1

Dacă un toxic asupra unui organ țintă specific de categoria 2 este prezent ca ingredient în amestec la o concentrație mai mare sau egală cu 1,0 %, pentru amestec trebuie să fie disponibilă, la cerere, o FDS.

3.9.3.4.2. Aceste limite de concentrație generice și clasificările ulterioare se aplică toxicelor asupra unui organ țintă în doză repetată.

3.9.3.4.3. Amestecurile se clasifică în mod independent pentru toxicitate în doză unică și/sau în doză repetată.

3.9.3.4.4. Atunci când sunt combinate substanțe toxice care afectează mai mult de un sistem de organe, se iau în considerare potențarea sau interacțiunile sinergice, deoarece anumite substanțe, despre care se știe că alte ingrediente ale amestecului îi potențează efectul, pot cauza toxicitate asupra unui organ țintă la o concentrație < 1 %.

3.9.4. ***Comunicarea pericolelor***

3.9.4.1. Pentru substanțele sau amestecurile care îndeplinesc criteriile de clasificare în această clasă de pericol se utilizează elemente de etichetare în conformitate cu tabelul 3.9.5.

Tabelul 3.9.5

Elemente de etichetare pentru toxicitate asupra unui organ țintă specific în urma expunerii repetate

Clasificare	Categoria 1	Categoria 2
Pictograme GHS		
Cuvânt de avertizare	Pericol	Atenție
Frază de pericol	H372: Provoacă leziuni ale organelor (sau indicați toate organele afectate, dacă sunt cunoscute) în caz de expunere prelungită sau repetată (indicați calea de expunere, dacă există probe concludente că nicio altă cale de expunere nu provoacă acest pericol)	H373: Poate provoca leziuni ale organelor (sau indicați toate organele afectate, dacă sunt cunoscute) în caz de expunere prelungită sau repetată (indicați calea de expunere, dacă există probe concludente că nicio altă cale de expunere nu provoacă acest pericol)

▼B

Clasificare	Categoria 1	Categoria 2
Frază de precauţie Prevenire	P260 P264 P270	P260
Frază de precauţie Intervenţie	P314	P314
Frază de precauţie Depozitare		
Frază de precauţie Eliminare	P501	P501

3.10. **Pericol prin aspirare**

3.10.1. ***Definiţii şi consideraţii generale***

3.10.1.1. Aceste criterii oferă un mijloc de clasificare a substanţelor şi amestecurilor care pot prezenta pericol de toxicitate prin aspirare pentru oameni.

3.10.1.2. „Aspirare” înseamnă pătrunderea unei substanţe lichide sau solide sau a unui amestec lichid sau solid, direct prin cavitatea orală sau nazală sau indirect prin vomă, în trahee şi în sistemul respirator inferior.

▼M19

3.10.1.3. Prin „pericol prin aspirare” se înţeleg efecte acute grave, cum ar fi pneumonie chimică, leziuni pulmonare sau deces în urma aspirării unei substanţe sau a unui amestec.

▼B

3.10.1.4. Aspiraţia este iniţiată în momentul inspirării, în intervalul necesar pentru o singură respiraţie, atunci când materialul cauzativ se află la intersecţia tracturilor respirator superior şi digestiv în regiunea laringofaringiană.

3.10.1.5. Aspiraţia unei substanţe sau a unui amestec poate avea loc la vomitare în urma ingestiei. Acest fapt are consecinţe asupra etichetării, în special în cazurile în care, datorită toxicităţii acute, se poate lua în considerare recomandarea de inducere a vomei în urma ingestiei. Cu toate acestea, dacă substanţa/amestecul prezintă de asemenea un pericol de toxicitate prin aspirare, recomandarea de inducere a vomei trebuie să fie modificată.

3.10.1.6. *Consideraţii specifice*

3.10.1.6.1. O trecere în revistă a literaturii medicale de specialitate asupra aspirării chimice a relevat că unele hidrocarburi (distilaţi de petrol) şi anumite hidrocarburi clorate s-au dovedit a prezenta pericol prin aspirare pentru oameni.

3.10.1.6.2. Criteriile de clasificare vizează vâscozitatea cinematică. Formula prezentată în continuare oferă conversia între vâscozitatea dinamică şi cinematică:

$$\frac{\text{Vâscozitatea dinamică (mP/s)}}{\text{Densitate (g/cm}^3\text{)}} = \text{Vâscozitate cinematică (mm}^2\text{/s)}$$

▼M2

3.10.1.6.2a. Deşi definiţia aspiraţiei din secţiunea 3.10.1.2 include pătrunderea particulelor solide în sistemul respirator, clasificarea în conformitate cu litera (b) din tabelul 3.10.1 pentru categoria 1 se aplică numai substanţelor şi amestecurilor solide.

▼B

3.10.1.6.3. Clasificarea produselor cu aerosoli/ceaţă

Formele de aerosol sau ceaţă ale unei substanţe sau ale unui amestec (produs) sunt de obicei dispensate în recipiente cum ar fi containere autopresurizate, sprayuri cu declanșator sau pompă. Cheia pentru clasificarea acestor produse este dacă în interiorul gurii se formează o acumulare a produsului, care poate fi apoi aspirată. Dacă ceaţa sau aerosolii din containerul presurizat sunt în regulă, atunci este posibil să nu se formeze acumularea. Pe de altă parte, dacă un container presurizat eliberează produsul în jet, se poate forma o acumulare, care apoi poate fi aspirată. De obicei, ceaţa produsă de sprayurile cu declanșator sau pompă este brută și, prin urmare, se poate forma o acumulare care poate fi apoi aspirată. Atunci când mecanismul de pompare poate fi îndepărtat și conținutul este disponibil pentru a fi înghițit, se ia în considerare clasificarea substanţei sau a amestecului.

3.10.2. ***Criterii de clasificare a substanţelor***

Tabelul 3.10.1

Categoria de pericol pentru toxicitate prin aspirare

Categoria	Criterii
Categoria 1	Substanţe despre care se știe că provoacă pericole de toxicitate umană prin aspirare sau care trebuie considerate ca și cum ar provoca pericol de toxicitate umană prin aspirare O substanţă este clasificată în categoria 1: (a) pe baza datelor provenite din studii pe oameni fiabile și de bună calitate sau (b) dacă este o hidrocarbură și are o vâscozitate cinematică de 20,5 mm^2/s sau mai mică, măsurată la 40 °C

Notă:

Substanţele din categoria 1 includ, dar nu se limitează la anumite hidrocarburi, uleiul de turpentin și de pin.

3.10.3. ***Criterii de clasificare a amestecurilor***

3.10.3.1. *Clasificarea atunci când sunt disponibile date pentru amestecul propriu-zis*

Un amestec este clasificat în categoria 1 pe baza datelor fiabile și de bună calitate provenite din studii pe oameni.

3.10.3.2. *Clasificarea atunci când nu sunt disponibile date pentru amestecul propriu-zis: Principii de corelare*

3.10.3.2.1. Atunci când amestecul propriu-zis nu a fost testat pentru a i se determina toxicitatea prin aspirare, dar există suficiente date despre ingredientele individuale și despre alte amestecuri similare testate pentru a caracteriza în mod adecvat pericolele amestecului, aceste date trebuie utilizate în conformitate cu principiile de corelare prezentate în secţiunea 1.1.3. Cu toate acestea, în cazul aplicării principiului de corelare a diluției, concentraţia toxicului(elor) prin aspirare trebuie să fie de 10 % sau mai mult.

3.10.3.3. *Clasificarea atunci când sunt disponibile date pentru toţi componenţii sau doar pentru anumiți componenți ai amestecului*

▼B

3.10.3.3.1. Categoria 1

▼M19

3.10.3.3.1.1. „Ingredientele relevante” ale unui amestec sunt cele prezente în concentrații ≥ 1 %.

3.10.3.3.1.2. Un amestec este clasificat în categoria 1 dacă suma concentrațiilor ingredientelor de categoria 1 este ≥ 10 %, iar amestecul are o viscozitate cinematică ≤ 20,5 mm^2/s, măsurată la 40 °C.

3.10.3.3.1.3. În cazul unui amestec care se separă în două sau mai multe straturi distincte, întregul amestec se clasifică în categoria 1 dacă, într-un strat distinct, suma concentrațiilor ingredientelor din categoria 1 este ≥ 10 % și are o viscozitate cinematică ≤ 20,5 mm^2/s, măsurată la 40 °C.

▼B

3.10.4. ***Comunicarea pericolelor***

3.10.4.1. Pentru substanțele sau amestecurile care îndeplinesc criteriile de clasificare în această clasă de pericol se utilizează elemente de etichetare în conformitate cu tabelul 3.10.2.

Tabelul 3.10.2

Elemente de etichetare pentru toxicitate prin aspirare

Clasificare	Categoria 1
Pictograma GHS	
Cuvânt de avertizare	Pericol
Frază de pericol	H304: Poate fi mortal în caz de înghițire și de pătrundere în căile respiratorii
Frază de precauție Prevenire	
Frază de precauție Intervenție	P301 + P310 P331
Frază de precauție Depozitare	P405
Frază de precauție Eliminare	P501

▼**M2**

4. PARTEA 4: PERICOLE PENTRU MEDIU

4.1. **Periculos pentru mediul acvatic**

4.1.1. ***Definiții și considerații generale***

4.1.1.1. *Definiții*

(a) „Toxicitate acvatică acută” înseamnă proprietatea intrinsecă a unei substanțe de a fi nocivă pentru un organism în urma unei expuneri pe termen scurt la acea substanță.

(b) „►**M12** Pericol pe termen scurt (acut) ◄” înseamnă, în scopul clasificării, pericolul generat pentru un organism de către o substanță sau amestec, ca urmare a toxicității, în timpul expunerii acvatice pe termen scurt la acea substanță sau amestec.

(c) „Disponibilitatea unei substanțe” înseamnă măsura în care această substanță devine o specie solubilă sau dezagregată. Pentru disponibilitatea metalelor, măsura în care porțiunea de ioni metalici a unui compus metalic (M°) se poate dezagrega de restul compusului (moleculei).

(d) „Biodisponibilitatea” sau „disponibilitatea biologică” înseamnă măsura în care o substanță este absorbită de un organism și se răspândește într-o zonă din interiorul acestuia. Biodisponibilitatea depinde de proprietățile fizico-chimice ale substanței, de anatomia și fiziologia organismului, de farmacocinetică și de calea de expunere. Disponibilitatea nu este o cerință prealabilă pentru biodisponibilitate.

(e) „Bioacumularea” înseamnă rezultatul net al absorbției, transformării și eliminării unei substanțe într-un organism pe toate căile de expunere (aer, apă, sediment/sol și hrană).

(f) „Bioconcentrația” înseamnă rezultatul net al absorbției, transformării și eliminării unei substanțe într-un organism datorită expunerii prin intermediul apei.

(g) „Toxicitatea acvatică cronică” înseamnă proprietatea intrinsecă a unei substanțe de a provoca efecte adverse asupra organismelor acvatice pe parcursul unor expuneri determinate în raport cu ciclul de viață al organismelor respective.

(h) „Degradarea” înseamnă descompunerea moleculelor organice în molecule mai mici și în cele din urmă în dioxid de carbon, apă și săruri.

(i) „EC_x” înseamnă concentrația cu efect asociată cu un răspuns de x %.

(j) „►**M12** Pericol pe termen lung (cronic) ◄” înseamnă, în scopul clasificării, pericolul generat de o substanță sau amestec ca urmare a toxicității sale cronice, în condiții de expunere pe termen lung în mediul acvatic.

(k) „Concentrația fără efect observat (NOEC)” înseamnă concentrația de testare aflată imediat sub cea mai mică concentrație testată care are efecte negative semnificative din punct de vedere statistic. NOEC nu prezintă efecte negative semnificative din punct de vedere statistic comparativ cu lotul martor.

▼**M2**

4.1.1.2. *Elemente de bază*

4.1.1.2.0. ►**M12** Pericolul pentru mediul acvatic este de următoarele tipuri:

— pericol pe termen scurt (acut) pentru mediul acvatic;

— pericol pe termen lung (cronic) pentru mediul acvatic. ◄

4.1.1.2.1. Elementele de bază utilizate pentru clasificarea pericolelor pentru mediul acvatic sunt:

— toxicitate acută pentru mediul acvatic;

— toxicitate cronică pentru mediul acvatic;

— bioacumulare potenţială sau reală; și

— degradare (biotică sau abiotică) a compușilor organici.

4.1.1.2.2. Datele se obţin, de preferinţă, utilizându-se metodele de testare standardizate menţionate la articolul 8 alineatul (3). În practică se utilizează, de asemenea, date provenite din alte metode de testare standardizate, cum ar fi metodele naţionale, atunci când sunt considerate echivalente. În cazurile în care sunt disponibile date valabile, obţinute prin metode de testare nonstandard și prin metode care nu fac recurs la testări, acestea sunt luate în considerare în procesul de clasificare, cu condiţia să îndeplinească cerinţele specificate în secţiunea 1 din anexa XI la Regulamentul (CE) nr. 1907/2006. În general, datele privind toxicitatea în raport cu speciile de apă dulce și cu cele marine sunt considerate ca putând fi luate în considerare în procesul de clasificare, cu condiţia ca metoda de testare utilizată să fie echivalentă. În cazurile în care astfel de date nu sunt disponibile, clasificarea se bazează pe cele mai bune date disponibile. A se vedea, de asemenea, partea 1 din anexa I la Regulamentul (CE) nr. 1272/2008.

4.1.1.3. *Alte consideraţii*

4.1.1.3.1 Clasificarea substanţelor și amestecurilor ca periculoase pentru mediu necesită identificarea pericolelor pe care acestea le prezintă pentru mediul acvatic. ►**M12** Mediul acvatic este considerat din punctul de vedere al organismelor acvatice care trăiesc în apă și al ecosistemului acvatic din care fac parte aceste organisme. Prin urmare, la baza identificării pericolelor pe termen scurt (acute) și a pericolelor pe termen lung (cronice) se află toxicitatea acvatică a substanţei sau a amestecului, deși aceasta trebuie modificată pe baza informaţiilor suplimentare despre profilul de degradare și bioacumulare, dacă este cazul. ◄

4.1.1.3.2 Deși sistemul de clasificare se aplică tuturor substanţelor și amestecurilor, este recunoscut faptul că, în unele cazuri speciale (de exemplu metale), Agenţia Europeană pentru Produse Chimice a emis instrucţiuni.

4.1.2. ***Criterii de clasificare a substanţelor***

4.1.2.1. ►**M12** Sistemul de clasificare recunoaște că pericolul intrinsec pentru organismele acvatice este reprezentat atât de toxicitatea acută, cât și de toxicitatea cronică a unei substanţe. Pentru pericolul pe termen lung (cronic), se definesc categorii de pericol separate care reprezintă o gradare a nivelului de pericol identificat. ◄ În mod normal, definirea categoriei (categoriilor) de pericol se efectuează pe baza celei mai mici dintre valorile de toxicitate disponibile între și în cadrul diferitelor niveluri trofice (pești, crustacee, alge, plante acvatice). Există totuși circumstanţe în care este oportună abordarea pe baza forţei probante a datelor.

▼M2

4.1.2.2. ►M12 Sistemul de clasificare de bază a substanţelor constă într-o categorie de clasificare de toxicitate pe termen scurt (acută) și trei categorii de clasificare de toxicitate pe termen lung (cronică). Categoriile de clasificare de toxicitate pe termen scurt (acută) și de toxicitate pe termen lung (cronică) sunt aplicate independent. ◄

4.1.2.3. ►M12 Criteriile de clasificare a unei substanţe în categoria 1 de toxicitate acută sunt definite exclusiv pe baza datelor privind toxicitatea acvatică acută (EC50 sau LC 50). Criteriile de clasificare a unei substanţe în categoriile 1-3 de toxicitate cronică se bazează pe o procedură secvenţială, în care, în prima etapă, se verifică dacă informaţiile disponibile privind toxicitatea cronică justifică clasificarea ca pericol pe termen lung (cronic). În absenţa unor date adecvate privind toxicitatea cronică, următoarea etapă constă în combinarea a două tipuri de informaţii, și anume datele privind toxicitatea acvatică acută și datele privind evoluţia în mediu (date privind degradabilitatea și bioacumularea) (a se vedea figura 4.1.1). ◄

Figura 4.1.1

▼M12

Categorii pentru substanţe care prezintă pericol pe termen lung (cronic) pentru mediul acvatic

▼M2

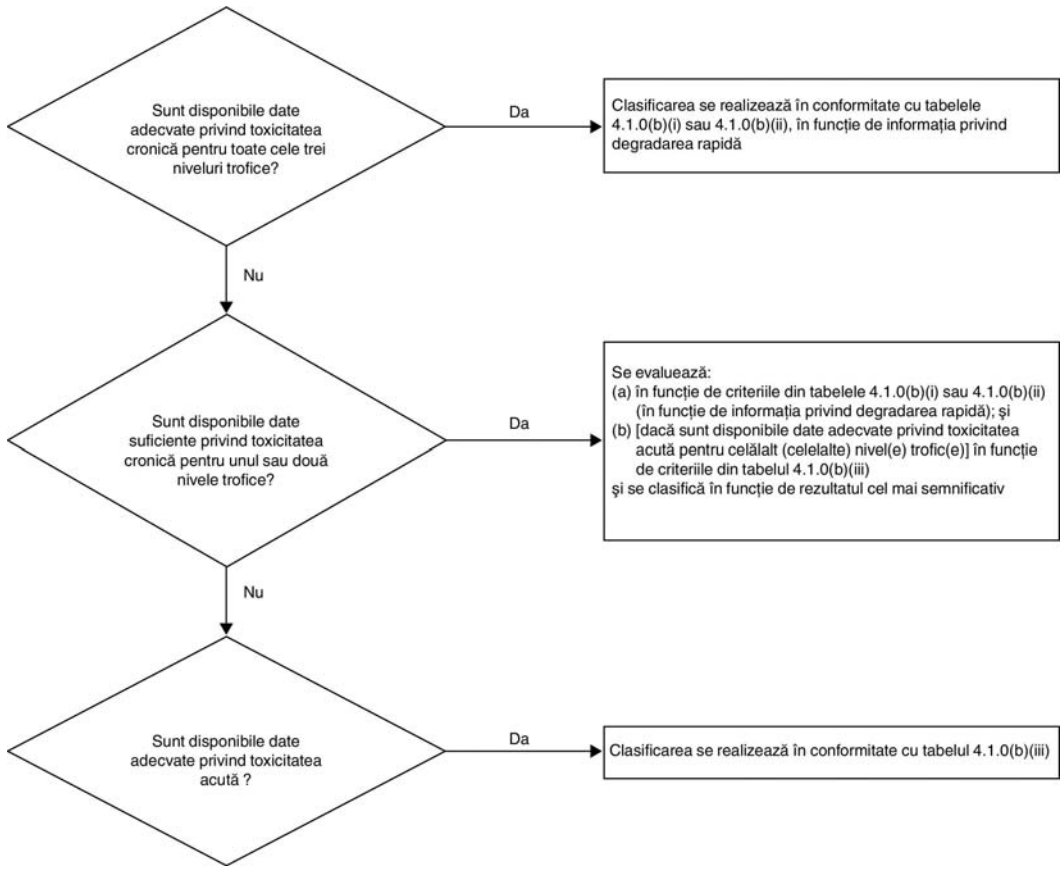

4.1.2.4. ►M12 Sistemul introduce, de asemenea, o clasificare de tip „filtru de siguranţă” (denumită categoria 4 de toxicitate cronică) care se utilizează atunci când datele disponibile nu permit clasificarea în conformitate cu criteriile oficiale pentru categoria 1 de toxicitate acută sau pentru categoriile 1-3 de toxicitate cronică, dar există totuși unele motive de îngrijorare (a se vedea exemplul din tabelul 4.1.0). ◄

▼M2

4.1.2.5. Substanţele cu toxicităţi acute sub 1 mg/l sau toxicităţi cronice sub 0,1 mg/l (dacă nu sunt rapid degradabile) și 0,01 mg/l (dacă sunt rapid degradabile) contribuie, fiind componente ale unui amestec, la toxicitatea acelui amestec chiar și la o concentraţie scăzută, acestora acordându-li-se o pondere crescută în aplicarea abordării bazate pe însumarea clasificării (a se vedea nota 1 la tabelul 4.1.0 și secţiunea 4.1.3.5.5).

4.1.2.6. Criteriile de încadrare a substanţelor în clase și categorii „periculoase pentru mediul acvatic” sunt rezumate în tabelul 4.1.0.

▼M12

Tabelul 4.1.0

Categorii de clasificare a substanţelor periculoase pentru mediul acvatic

(a) pericol pe termen scurt (acut) pentru mediul acvatic		
Categoria 1 de toxicitate acută:	(Nota 1)	
96 hr LC_{50} (pentru peşti)	≤ 1 mg/l și/sau	
48 hr EC_{50} (pentru crustacee)	≤ 1 mg/l și/sau	
72 sau 96 hr ErC_{50} (pentru alge sau alte plante acvatice)	≤ 1 mg/l.	(Nota 2)
(b) pericol pe termen lung (cronic) pentru mediul acvatic		
(i) Substanţe care nu sunt rapid degradabile (nota 3) și pentru care există date adecvate disponibile privind toxicitatea cronică		
Categoria 1 de toxicitate cronică:	(Nota 1)	
NOEC sau EC_x pentru toxicitatea cronică (pentru peşti)	≤ 0,1 mg/l și/sau	
NOEC sau EC_x pentru toxicitatea cronică (pentru crustacee)	≤ 0,1 mg/l și/sau	
NOEC sau EC_x pentru toxicitatea cronică (pentru alge sau alte plante acvatice)	≤ 0,1 mg/l.	
Categoria 2 de toxicitate cronică:		
NOEC sau EC_x pentru toxicitatea cronică (pentru peşti)	≤ 1 mg/l și/sau	
NOEC sau EC_x pentru toxicitatea cronică (pentru crustacee)	≤ 1 mg/l și/sau	
NOEC sau EC_x pentru toxicitatea cronică (pentru alge sau alte plante acvatice)	≤ 1 mg/l.	
(ii) Substanţe rapid degradabile (nota 3) pentru care există date adecvate disponibile privind toxicitatea cronică		
Categoria 1 de toxicitate cronică:	(Nota 1)	
NOEC sau EC_x pentru toxicitatea cronică (pentru peşti)	≤ 0,01 mg/l și/sau	

▼**M12**

NOEC sau EC_x pentru toxicitatea cronică (pentru crustacee)	≤ 0,01 mg/l și/sau	
NOEC sau EC_x pentru toxicitatea cronică (pentru alge sau alte plante acvatice)	≤ 0,01 mg/l.	
Categoria 2 de toxicitate cronică:		
NOEC sau EC_x pentru toxicitatea cronică (pentru pești)	≤ 0,1 mg/l și/sau	
NOEC sau EC_x pentru toxicitatea cronică (pentru crustacee)	≤ 0,1 mg/l și/sau	
NOEC sau EC_x pentru toxicitatea cronică (pentru alge sau alte plante acvatice)	≤ 0,1 mg/l.	
Categoria 3 de toxicitate cronică:		
NOEC sau EC_x pentru toxicitatea cronică (pentru pești)	≤ 1 mg/l și/sau	
NOEC sau EC_x pentru toxicitatea cronică (pentru crustacee)	≤ 1 mg/l și/sau	
NOEC sau EC_x pentru toxicitatea cronică (pentru alge sau alte plante acvatice)	≤ 1 mg/l.	
(iii) Substanțe pentru care nu există date adecvate privind toxicitatea cronică		
Categoria 1 de toxicitate cronică:	(Nota 1)	
96 hr LC_{50} (pentru pești)	≤ 1 mg/l și/sau	
48 hr EC_{50} (pentru crustacee)	≤ 1 mg/l și/sau	
72 sau 96 hr ErC_{50} (pentru alge sau alte plante acvatice)	≤ 1 mg/l.	(Nota 2)
și substanța nu este rapid degradabilă și/sau FBC determinat experimental ≥ 500		
(sau, dacă acesta este absent, logaritmul K_{ow} ≥ 4).	(Nota 3)	
Categoria 2 de toxicitate cronică:		
96 hr LC_{50} (pentru pești)	între >1 și ≤ 10 mg/l și/sau	
48 hr EC_{50} (pentru crustacee)	între >1 și ≤ 10 mg/l și/sau	
72 sau 96 hr ErC_{50} (pentru alge sau alte plante acvatice)	între >1 și ≤ 10 mg/l	(Nota 2)
și substanța nu este rapid degradabilă și/sau FBC determinat experimental ≥ 500		
(sau, dacă acesta este absent, logaritmul K_{ow} ≥ 4).	(Nota 3)	

▼**M12**

Categoria 3 de toxicitate cronică:	
96 hr LC_{50} (pentru pești)	între > 10 și ≤ 100 mg/l și/sau
48 hr EC_{50} (pentru crustacee)	între > 10 și ≤ 100 mg/l și/sau
72 sau 96 hr ErC_{50} (pentru alge sau alte plante acvatice)	între > 10 și ≤ 100 mg/l. (Nota 2)
și substanţa nu este rapid degradabilă și/sau FBC determinat experimental ≥ 500	
(sau, dacă acesta este absent, logaritmul K_{ow} ≥ 4).	(Nota 3)

Clasificarea de tip „filtru de siguranţă”

Categoria 4 de toxicitate cronică:

Cazuri în care datele nu permit clasificarea în conformitate cu criteriile de mai sus, dar în care există totuși anumite motive de îngrijorare. Sunt incluse, de exemplu, substanţele greu solubile pentru care nu este înregistrată nicio toxicitate acută la niveluri până la cele de solubilitate în apă (nota 4) și care nu sunt rapid degradabile în conformitate cu secţiunea 4.1.2.9.5 și au un FBC determinat experimental ≥ 500 (sau, dacă acesta este absent, un logaritm Kow ≥ 4), indicând un potenţial de bioacumulare, care vor fi clasificate în această categorie cu excepţia cazului în care există alte probe ştiinţifice care indică faptul că nu este necesară clasificarea. Astfel de probe includ NOEC-urile pentru toxicitate cronică mai mari decât solubilitatea apei sau > 1 mg/l sau probe privind degradarea rapidă în mediu, altele decât cele stabilite prin oricare dintre metodele enumerate la secţiunea 4.1.2.9.5.

▼**M2**

Nota 1:

La clasificarea substanţelor ca toxicitate acută categoria 1 și/sau toxicitate cronică de categoria 1, este necesar să se indice în același timp factorul (factorii) M adecvat (adecvaţi) (a se vedea tabelul 4.1.3).

Nota 2:

Clasificarea se va baza pe ErC_{50} [= EC_{50} (rata de creștere)]. În circumstanţele în care baza lui EC_{50} nu este specificată sau nu este înregistrat niciun EC_{50}, clasificarea se va baza pe cel mai scăzut nivel EC_{50} disponibil.

Nota 3:

Dacă nu sunt disponibile date utile, experimentale sau estimate privind degradabilitatea, substanţa este considerată ca nefiind rapid degradabilă.

Nota 4:

„Fără toxicitate acută” înseamnă că $L(E)C_{50}$ este/sunt peste solubilitatea în apă. De asemenea, pentru substanţele greu solubile (solubilitatea în apă < 1 mg/l), acolo unde există probe că testul de toxicitate acută nu oferă măsura exactă a toxicităţii intrinseci.

4.1.2.7. *Toxicitatea acvatică*

4.1.2.7.1. Toxicitatea acvatică acută este, în mod normal, determinată utilizându-se un LC_{50} de 96 ore pentru pești, un EC_{50} de 48 ore pentru specii de crustacee și/sau un EC_{50} de 72 sau 96 ore pentru specii de alge. Aceste specii acoperă mai multe niveluri trofice și taxoni și sunt considerate reprezentative pentru toate organismele acvatice. Datele despre alte specii (de exemplu: *Lemna* spp.) trebuie, de asemenea, folosite dacă metodologia de testare este

▼M2

adecvată. Testele de inhibiţie a creșterii plantelor acvatice sunt, în mod normal, considerate teste de toxicitate cronică, însă EC_{50} sunt tratate ca valori de toxicitate acută în scopul clasificării (a se vedea nota 2).

4.1.2.7.2. Pentru determinarea toxicităţii acvatice cronice în scopul clasificării, trebuie acceptate date obţinute în conformitate cu metodele de testare standardizate, menţionate la articolul 8 alineatul (3), precum și rezultate obţinute din alte metode de testare validate și acceptate internaţional. Vor fi folosite NOEC sau alte EC_x echivalente (de exemplu: EC_{10}).

4.1.2.8. *Bioacumularea*

4.1.2.8.1. Bioacumularea substanţelor în organismele acvatice poate provoca efecte toxice pe perioade lungi de timp chiar și atunci când concentraţiile propriu-zise din apă sunt scăzute. Pentru substanţele organice, potenţialul de bioacumulare este în mod normal determinat utilizându-se coeficientul de repartiţie octanol/apă, exprimat de obicei prin logaritmul K_{ow}. Relaţia dintre logaritmul K_{ow} al unei substanţe organice și bioconcentraţia acesteia, măsurată prin factorul de bioconcentraţie (BCF) la pești, are o susţinere considerabilă în literatura de specialitate. Utilizarea unei valori limită a logaritmului $K_{ow} \geq 4$ are ca scop identificarea doar a acelor substanţe cu un potenţial real de bioconcentrare. Deși aceasta reprezintă un potenţial de bioacumulare, un FBC determinat experimental oferă o mai bună măsură și va fi utilizat cu prioritate dacă este disponibil. Un FBC la pești ≥ 500 reprezintă un indicator al potenţialului de bioconcentrare în scopul clasificării. Pot fi observate unele relaţii între toxicitatea cronică și potenţialul de bioacumulare, toxicitatea fiind legată de conţinutul corporal în substanţa testată.

4.1.2.9. *Degradabilitatea rapidă a substanţelor organice*

4.1.2.9.1. Substanţele care se degradează rapid pot fi imediat eliminate din mediu. Deși pot apărea efecte ale acestor substanţe, în special în cazul scurgerilor sau al unui accident, acestea sunt localizate și de scurtă durată. Dacă o substanţă nu se degradează rapid în mediu, aceasta poate genera în apă toxicitate pe o scară spaţio-temporală largă.

4.1.2.9.2. O modalitate de a demonstra degradarea rapidă constă în aplicarea testelor de depistare a biodegradării, concepute pentru a determina dacă o substanţă organică este „ușor biodegradabilă”. Atunci când astfel de date nu sunt disponibile, un raport $\geq 0{,}5$ între necesarul de oxigen biologic (BOD)(5 zile) și necesarul de oxigen chimic (COD) este considerat drept indicator al degradării rapide. Astfel, se consideră că o substanţă care trece acest test de depistare are tendinţa de a se biodegrada „rapid” în mediul acvatic, fiind deci improbabil să persiste. Cu toate acestea, dacă o substanţă nu trece testul de depistare nu înseamnă în mod necesar că aceasta nu se va degrada rapid în mediu. Alte probe de degradare rapidă în mediu pot fi, prin urmare, luate în considerare și prezintă o importanţă deosebită în cazurile în care substanţele sunt inhibante pentru activitatea microbiană la niveluri de concentraţie utilizate în testarea standard. În consecinţă, a fost inclus un criteriu suplimentar de clasificare, care permite utilizarea datelor pentru a arăta că substanţa s-a degradat efectiv biotic sau abiotic în mediul acvatic cu > 70 % în 28 de zile. Astfel, dacă se poate demonstra degradarea în condiţii realiste din punctul de vedere al mediului, atunci este întrunit criteriul „degradabilităţii rapide”.

4.1.2.9.3. Numeroase date privind degradarea sunt disponibile sub forma semiduratelor de degradare, iar acestea pot fi utilizate pentru a defini degradarea rapidă, cu condiţia să se realizeze biodegradarea finală, adică mineralizarea totală. Biodegradarea primară nu este în mod normal suficientă pentru evaluarea degradabilităţii rapide decât dacă se poate demonstra că produșii de degradare nu îndeplinesc criteriile pentru a fi clasificaţi ca fiind periculoși pentru mediul acvatic.

▼M2

4.1.2.9.4. Criteriile utilizate reflectă faptul că degradarea în mediu poate fi biotică sau abiotică. Hidroliza poate fi luată în considerare dacă produșii de hidroliză nu îndeplinesc criteriile pentru a fi clasificaţi ca fiind periculoși pentru mediul acvatic.

4.1.2.9.5. Substanţele sunt considerate imediat degradabile în mediu dacă se verifică unul dintre următoarele criterii:

(a) dacă, în studii de biodegradare rapidă de 28 de zile, se ating cel puţin următoarele niveluri de degradare:

(i) test pe bază de carbon organic dizolvat: 70 %;

(ii) teste pe bază de sărăcire în oxigen sau generare de dioxid de carbon: 60 % din maximul teoretic.

Aceste niveluri de biodegradare trebuie atinse într-un interval de 10 zile de la începerea biodegradării, care este considerată de la momentul în care 10 % din substanţă s-a degradat, cu excepţia cazului în care substanţa este identificată ca UVCB sau ca substanţă complexă, formată din mai mulţi constituenţi similari din punct de vedere structural. În acest caz și atunci când există justificări suficiente, se poate renunţa la fereastra de 10 zile, iar pragul se aplică la 28 de zile; sau

(b) dacă, în acele cazuri în care sunt disponibile doar date despre BOD și COD, raportul BOD_5/COD este ≥ 0,5; sau

(c) dacă sunt disponibile alte probe ştiinţifice convingătoare pentru a demonstra că substanţa se poate degrada (biotic și/sau abiotic) în mediul acvatic până la un nivel > 70 % într-o perioadă de 28 de zile.

4.1.2.10. *Compuși anorganici și metale*

4.1.2.10.1. Pentru compuși anorganici și metale, conceptul de degradabilitate, așa cum este acesta aplicat compușilor organici, are o semnificaţie limitată sau chiar nulă. În schimb, astfel de substanţe pot fi transformate prin procese normale din mediu prin care crește sau descrește biodisponibilitatea substanţelor toxice. În mod similar, datele privind bioacumularea trebuie interpretate cu prudenţă ([1]).

4.1.2.10.2. Compușii anorganici greu solubili și metalele pot genera o toxicitate acută sau cronică în mediul acvatic, în funcţie de toxicitatea intrinsecă a substanţei anorganice biodisponibile, de cantitatea acestei substanţe în soluţie și de viteza cu care se produce acest fenomen. În cadrul unei decizii de clasificare se iau în considerare toate probele. Acest aspect este valabil în special în cazul metalelor care prezintă rezultate-limită în Protocolul de transformare/disoluţie.

4.1.3. ***Criterii de clasificare a amestecurilor***

4.1.3.1. Sistemul de clasificare a amestecurilor cuprinde toate categoriile de clasificare care sunt utilizate pentru substanţe, respectiv categoria 1 de toxicitate acută și categoriile 1-4 de toxicitate cronică. Pentru a utiliza toate datele disponibile în scopul clasificării pericolelor pentru mediul acvatic prezentate de un amestec, se aplică următoarea ipoteză, după caz:

„Componentele relevante” ale unui amestec sunt acele componente clasificate în categoria 1 de toxicitate acută sau categoria 1 de toxicitate cronică și prezente într-o concentraţie de cel puţin 0,1 % (greutate/greutate), precum și cele clasificate în categoria 2 de toxicitate cronică, în categoria 3 de toxicitate cronică sau în categoria 4 de toxicitate cronică și prezente într-o concentraţie egală cu sau mare de 1 % (greutate/greutate), cu excepţia cazului

([1]) Agenţia Europeană pentru Produse Chimice a emis orientări specifice privind modalitatea în care datele referitoare la aceste substanţe pot fi utilizate pentru a îndeplini cerinţele criteriilor de clasificare.

▼M2

în care se poate presupune [ca în cazul componentelor foarte toxice) (a se vedea 4.1.3.5.5.5)] că un component prezent într-o concentrație mai mică poate fi totuși relevant pentru clasificarea amestecului în ceea ce privește pericolele pentru mediul acvatic. În general, pentru substanțele clasificate în categoria 1 de toxicitate acută sau 1 de toxicitate cronică, concentrația care trebuie luată în considerare este (0,1/M) %. (Pentru explicații privind factorul M, a se vedea secțiunea 4.1.3.5.5.5.)

4.1.3.2. Clasificarea pericolelor pentru mediul acvatic se face secvențial și depinde de tipul de informații disponibile pentru un anumit amestec și componentele acestuia. Figura 4.1.2 ilustrează procesul care trebuie urmat.

Elementele abordării secvențiale includ:

— clasificarea pe baza amestecurilor testate;

— clasificarea pe baza principiilor de corelare;

— metoda „însumării componenților clasificați” și/sau aplicarea unei „formule de aditivitate”.

▼M12

Figura 4.1.2

Abordare secvențială a clasificării amestecurilor în ceea ce privește pericolele pe termen scurt (acute) și pe termen lung (cronice) pentru mediul acvatic

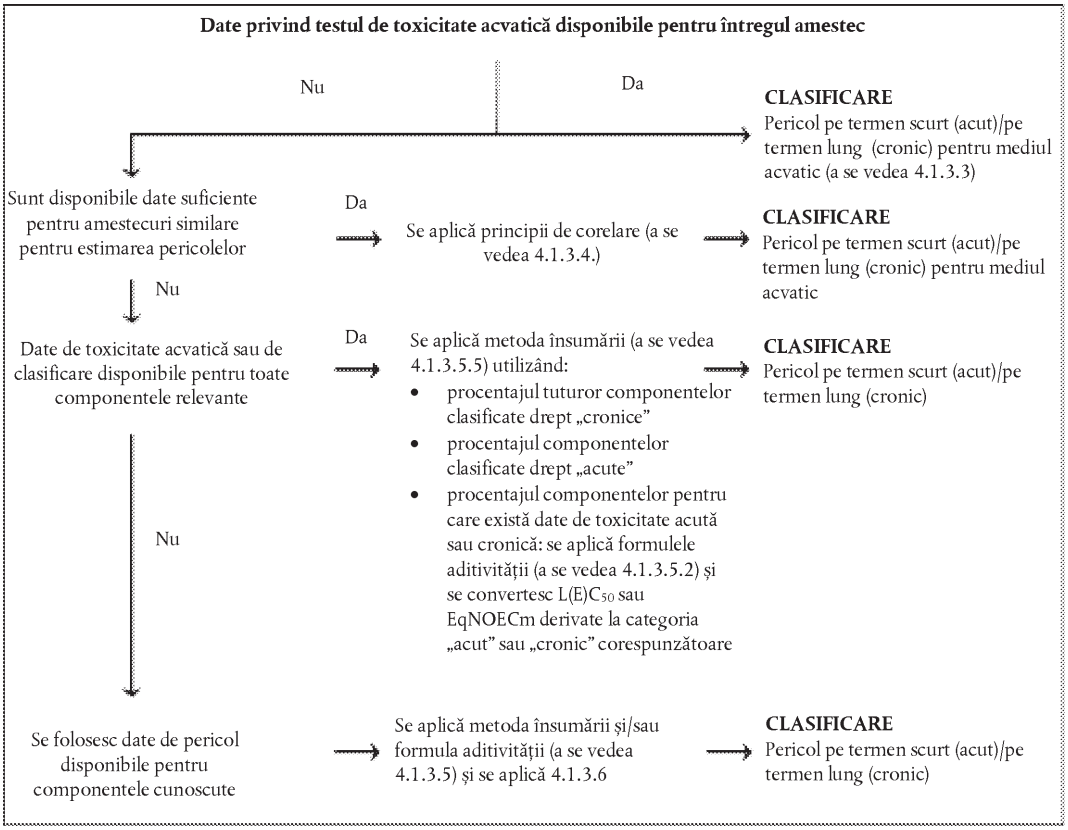

▼M2

4.1.3.3. *Clasificarea amestecurilor atunci când sunt disponibile date privind toxicitatea acută pentru amestecul final*

4.1.3.3.1. Atunci când amestecul este testat integral pentru a i se determina toxicitatea acvatică, aceste informații pot fi utilizate pentru clasificarea amestecului în conformitate cu criteriile convenite pentru substanțe. Clasificarea se bazează de obicei pe date privind pești, crustaceele și algele/plantele (a se vedea secțiunile 4.1.2.7.1 și 4.1.2.7.2). Atunci când lipsesc date adecvate privind toxicitatea cronică sau acută a amestecului, se aplică „principii de corelare” sau „metoda sumei componentelor” (a se vedea secțiunile 4.1.3.4 și 4.1.3.5).

▼M2

4.1.3.3.2. ►M12 Clasificarea amestecurilor în ceea ce privește pericolele pe termen lung (cronice) necesită informații suplimentare privind degradabilitatea și, în anumite cazuri, bioacumularea. ◄ Testele de degradabilitate și bioacumulare pentru amestecuri nu sunt utilizate, deoarece sunt de obicei dificil de interpretat, putând fi utile doar în cazul substanţelor individuale.

4.1.3.3.3. Clasificarea pentru categoria 1 de toxicitate acută

(a) Atunci când există date adecvate suficiente privind testul de toxicitate (LC_{50} sau EC_{50}) pentru amestecurile integrale cu $L(E)C_{50} \leq 1$ mg/l:

Amestecurile se clasifică în categoria 1 de toxicitate acută în conformitate cu litera (a) din tabelul 4.1.0.

(b) Atunci când există date privind testul de toxicitate acută [LC_{50} sau EC_{50}] pentru amestecul integral cu $L(E)C_{50}$ >1 mg/l pentru toate nivelurile trofice:

▼M12

Nu este necesară clasificarea în funcţie de pericolul pe termen scurt (acut).

▼M2

4.1.3.3.4. Clasificare pentru categoriile 1, 2 și 3 de toxicitate cronică

(a) Atunci când există date adecvate privind toxicitatea cronică (EC_x sau NOEC) pentru amestecul integral cu EC_x sau NOEC ale amestecului de testare ≤ 1mg/l:

(i) amestecul se clasifică în categoria de toxicitate cronică 1, 2 sau 3 drept rapid degradabil, în conformitate cu litera (b) punctul (ii) din tabelul 4.1.0, dacă informaţiile disponibile conduc la concluzia că toate componentele relevante ale amestecului sunt rapid degradabile;

(ii) în toate celelalte cazuri, amestecul se clasifică în categoria de toxicitate cronică 1 sau 2 ca nefiind rapid degradabil, în conformitate cu litera (b) punctul (i) din tabelul 4.1.0.

(b) Atunci când există date adecvate privind toxicitatea cronică (EC_x sau NOEC) pentru amestecul integral cu EC_x sau NOEC al(e) amestecului testat > 1 mg/l, pentru toate nivelurile trofice:

▼M12

Nu este necesară clasificarea în categoriile 1, 2 sau 3 de toxicitate cronică în funcţie de pericolul pe termen lung (cronic).

▼M2

4.1.3.3.5. Clasificarea pentru categoria 4 de toxicitate cronică

Dacă există totuși suspiciuni:

Amestecul se clasifică în categoria 4 de toxicitate cronică (clasificarea de tip „filtru de siguranţă”), în conformitate cu tabelul 4.1.0.

4.1.3.4. *Clasificarea amestecurilor atunci când nu sunt disponibile date privind toxicitatea acută pentru amestecul final: Principii de corelare*

4.1.3.4.1. În cazurile în care amestecul în sine nu a fost testat pentru a i se determina gradul de pericol pentru mediul acvatic, dar există suficiente date despre componentele individuale și despre alte amestecuri similare testate, pentru a caracteriza în mod adecvat pericolele prezentate de amestec, aceste date trebuie utilizate în conformitate cu regulile de corelare prezentate în secţiunea 1.1.3. Cu toate acestea, în ceea ce privește aplicarea regulii de corelare pentru diluare, se utilizează secţiunile 4.1.3.4.2 și 4.1.3.4.3.

4.1.3.4.2. Diluare: dacă un amestec este format prin diluarea unui alt amestec sau a unei substanţe clasificate drept periculoase pentru mediul acvatic cu un diluant dintr-o clasă de pericol acvatic echivalentă sau mai mică decât cea a compusului iniţial cel mai puţin toxic și

▼M2

care nu ar trebui să afecteze gradul de pericol acvatic al celorlalte componente, atunci amestecul rezultat poate fi clasificat drept echivalent al amestecului sau substanței testate inițial. În mod alternativ, poate fi aplicată metoda explicată în secțiunea 4.1.3.5.

▼M4

4.1.3.4.3. Dacă un amestec este format prin diluarea unui alt amestec testat sau a unei alte substanțe testate cu apă sau cu alt material total netoxic, toxicitatea amestecului poate fi calculată pornind de la amestecul sau substanța inițial(ă).

▼M2

4.1.3.5. *Clasificarea amestecurilor atunci când sunt disponibile date privind toxicitatea pentru unele sau toate componentele amestecului*

4.1.3.5.1. Clasificarea unui amestec se bazează pe însumarea concentrațiilor componentelor sale clasificate. Procentul componentelor clasificate ca fiind de „toxicitate acută” sau „toxicitate cronică” este introdus direct în metoda însumării. Detalii privind metoda însumării sunt prezentate în secțiunea 4.1.3.5.5.

4.1.3.5.2. Amestecurile pot fi alcătuite dintr-o combinație a ambelor componente care sunt clasificate (ca fiind de toxicitate acută 1 și/sau cronică 1, 2, 3, 4) și altele pentru care sunt disponibile date adecvate privind toxicitatea. Atunci când sunt disponibile date adecvate privind toxicitatea pentru mai mult de un component al amestecului, toxicitatea combinată a acestor componente este calculată folosind următoarele formule de aditivitate (a) sau (b), în funcție de natura datelor privind toxicitatea:

(a) pe baza toxicității acvatice acute:

$$\frac{\sum Ci}{L(E)C_{50m}} = \sum_{n} \frac{Ci}{L(E)C_{50i}}$$

unde:

C_i	=	concentrația componentului i (procent masic);
$L(E)C_{50i}$	=	(mg/l) LC_{50} sau EC_{50} pentru componenta i;
η	=	numărul de componente, iar i ia valori între 1 și n;
$L(E)C_{50m}$	=	$L(E)C_{50}$ al părții amestecului cu datele de test.

▼M12

Toxicitatea calculată poate fi utilizată pentru a aloca acelei porțiuni a amestecului o categorie de pericol pe termen scurt (acut), care este apoi utilizată în aplicarea metodei însumării;

▼M2

(b) pe baza toxicității acvatice cronice:

$$\frac{\sum Ci + \sum Cj}{EqNOECm} = \sum_{n} \frac{Ci}{NOECi} + \sum_{n} \frac{Cj}{0{,}1 \times NOECj}$$

unde:

C_i	=	concentrația componentului i (procent masic) pentru componentele rapid degradabile;
Cj	=	concentrația componentului j (procent masic) pentru componentele care nu sunt rapid degradabile;
NOECi	=	NOEC (sau alte măsuri recunoscute pentru toxicitatea cronică) pentru componentul i în cazul componentelor rapid degradabile, în mg/l;
NOECj	=	NOEC (sau alte măsuri recunoscute pentru toxicitate cronică) pentru componentul j în cazul componentelor fără degradare rapidă, în mg/l;
n	=	numărul de componente, iar i și j iau valori între 1 și n;
EqNOECm	=	NOEC echivalent al părții amestecului cu datele de test.

▼M2

Astfel, toxicitatea echivalentă reflectă faptul că substanţele care nu se degradează rapid sunt clasificate cu un nivel de pericol peste „sever” comparativ cu substanţele care se degradează rapid.

▼M12

Toxicitatea echivalentă calculată poate fi utilizată pentru a aloca acelei porţiuni a amestecului o categorie de pericol pe termen lung (cronic), în conformitate cu criteriile pentru substanţe rapid degradabile [litera (b) punctul (ii) din tabelul 4.1.0.], care este utilizată ulterior pentru aplicarea metodei însumării.

▼M2

4.1.3.5.3. Atunci când se aplică formula de aditivitate unei părţi din amestec, este preferabil să se calculeze toxicitatea acestei părţi din amestec utilizându-se pentru fiecare substanţă valori de toxicitate legate de același grup taxonomic (adică: pești, crustacee, alge sau echivalente) și să se utilizeze apoi cea mai ridicată toxicitate (cea mai mică valoare) obţinută (adică să se folosească cel mai sensibil dintre cele trei grupuri taxonomice). Cu toate acestea, atunci când datele privind toxicitatea fiecărui component nu sunt disponibile pentru același grup taxonomic, valoarea toxicităţii fiecărui compus este selectată în același mod în care se selectează valorile toxicităţii pentru clasificarea substanţelor, adică este utilizată cea mai ridicată toxicitate (din cel mai sensibil organism testat). Valorile calculate ale toxicităţii acute și cronice sunt apoi utilizate pentru a se estima dacă această parte din amestec trebuie clasificată în categoria 1 de toxicitate acută și/sau 1, 2 sau 3 de toxicitate cronică, folosindu-se aceleași criterii descrise pentru substanţe.

4.1.3.5.4. Dacă un amestec este clasificat prin mai multe metode, se utilizează metoda care generează rezultatul cel mai prudent.

4.1.3.5.5. Metoda însumării

4.1.3.5.5.1. *Justificare*

4.1.3.5.5.1.1. În cazul categoriilor 1-3 de toxicitate cronică, criteriile de toxicitate diferă printr-un factor de 10 de la o categorie la alta. Substanţele clasificate într-un spectru de toxicitate ridicată contribuie, prin urmare, la clasificarea unui amestec într-un spectru mai scăzut. Prin urmare, calcularea acestor categorii de clasificare trebuie să ţină seama de contribuţia oricărei substanţe clasificate în categoria 1, 2 sau 3 de toxicitate cronică.

4.1.3.5.5.1.2. Atunci când un amestec conţine componente clasificate ca aparţinând categoriei de toxicitate acută 1 sau cronică 1, trebuie să se aibă în vedere că aceste componente, atunci când prezintă o toxicitate acută sub 1 mg/l și/sau toxicitate cronică sub 0,1 mg/l (dacă nu sunt rapid degradabile) și 0,01 mg/l (dacă sunt rapid degradabile), contribuie la toxicitatea amestecului chiar și la o concentraţie redusă. Ingredientele active din pesticide, dar și alte substanţe, precum compușii organometalici, au frecvent o astfel de toxicitate acvatică ridicată. În aceste condiţii, aplicarea limitelor de concentraţie generice normale conduce la o „subclasificare” a amestecului. Prin urmare, se vor aplica factori multiplicatori pentru a reprezenta componentele foarte toxice, astfel cum se arată la secţiunea 4.1.3.5.5.5. Procedura de clasificare

4.1.3.5.5.2. *Procedura de clasificare*

4.1.3.5.5.2.1. În general, o clasificare mai severă a amestecurilor are prioritate faţă de o clasificare mai puţin severă, de exemplu o clasificare în categoria 1 de toxicitate cronică are prioritate faţă de o clasificare în categoria 2 de toxicitate cronică. În consecinţă, în acest exemplu, procedura de clasificare este deja finalizată dacă rezultatul clasificării este categoria 1 de toxicitate cronică. O clasificare mai severă decât categoria 1 de toxicitate cronică nu este posibilă. Prin urmare, nu este necesar să se continue procedura de clasificare.

▼M2

4.1.3.5.5.3. *Clasificarea pentru categoria 1 de toxicitate acută*

▼M19

4.1.3.5.5.3.1. În primul rând, sunt luate în considerare toate componentele clasificate în categoria 1 de toxicitate acută. Dacă suma concentraţiilor acestor componente (în %) înmulţită cu factorii M corespunzători este ≥ 25 %, întregul amestec este clasificat ca aparţinând categoriei 1 de toxicitate acută.

▼M2

4.1.3.5.5.3.2. ►M12 Clasificarea amestecurilor din punctul de vedere al toxicităţii lor pe termen scurt (acute) prin însumarea componentelor clasificate este rezumată în tabelul 4.1.1. ◄

Tabelul 4.1.1

▼M12

Clasificarea unui amestec din punctul de vedere al toxicităţii sale pe termen scurt (acute), prin însumarea componentelor clasificate

▼M2

Suma componentelor clasificate:	Amestecul este clasificat în:
Toxicitate acută, categoria 1 × M ([a]) ≥ 25 %	Toxicitate acută, categoria 1

([a]) Pentru explicarea factorului M, a se vedea 4.1.3.5.5.5.

4.1.3.5.5.4. *Clasificarea în categoriile 1, 2, 3 şi 4 de toxicitate cronică*

4.1.3.5.5.4.1. În primul rând sunt luate în considerare toate componentele clasificate în categoria 1 de toxicitate cronică. Dacă suma acestor componente (în %) multiplicată cu factorii M corespunzători este egală cu sau mai mare de 25 %, atunci amestecul se clasifică în categoria 1 de toxicitate cronică. Dacă rezultatul calculului este o clasificare a amestecului în categoria 1 de toxicitate cronică, procedura de clasificare este finalizată.

4.1.3.5.5.4.2. În cazurile în care amestecul nu este clasificat în categoria 1 de toxicitate cronică, se ia în considerare clasificarea amestecului în categoria 2 de toxicitate cronică. Un amestec se clasifică în categoria 2 de toxicitate cronică dacă valoarea reprezentând de 10 ori suma tuturor componentelor clasificate în categoria 1 de toxicitate cronică multiplicată cu factorii M corespunzători plus suma tuturor concentraţiilor componentelor (în %) clasificate în categoria 2 de toxicitate cronică este egală cu sau mai mare de 25 %. Dacă rezultatul calculului este clasificarea amestecului în categoria 2 de toxicitate cronică, atunci procesul de clasificare este finalizat.

4.1.3.5.5.4.3. În cazurile în care amestecul nu este clasificat nici în categoria 1 de toxicitate cronică, nici în categoria 2 de toxicitate cronică, se ia în considerare clasificarea amestecului în categoria 3 de toxicitate cronică. Un amestec se clasifică în categoria 3 de toxicitate cronică dacă valoarea reprezentând de 100 de ori suma tuturor concentraţiilor (în %) a componentelor clasificate în categoria 1 de toxicitate cronică multiplicată cu factorii M corespunzători plus de 10 ori suma componentelor clasificate în categoria 2 de toxicitate cronică plus suma tuturor concentraţiilor (în %) a componentelor clasificate în categoria 3 de toxicitate cronică este ≥ 25 %.

4.1.3.5.5.4.4. Dacă amestecul nu este clasificat în categoriile 1, 2 sau 3 de toxicitate cronică, se ia în considerare clasificarea în categoria 4 de toxicitate cronică. Un amestec se clasifică în categoria 4 de toxicitate cronică dacă suma concentraţiilor componentelor clasificate în categoria 1, 2, 3 și 4 de toxicitate cronică este egală sau mai mare de 25 %.

▼M2

4.1.3.5.5.4.5. ►M12 Clasificarea amestecurilor din punctul de vedere al toxicității lor pe termen lung (cronică), prin însumarea concentrațiilor componentelor clasificate, este rezumată în tabelul 4.1.2. ◄

Tabelul 4.1.2

▼M12

Clasificarea unui amestec din punctul de vedere al toxicității sale pe termen lung (cronice), prin însumarea concentrațiilor componentelor clasificate

▼M2

Suma componentelor clasificate:	Amestecul este clasificat în:
Categoria 1 de toxicitate cronică × M ([a]) ≥ 25 %	Categoria 1 de toxicitate cronică
(M × 10 × categoria 1 de toxicitate cronică) + categoria 2 de toxicitate cronică ≥ 25 %	Categoria 2 de toxicitate cronică
(M × 100 × categoria 1 de toxicitate cronică) + (10 × toxicitate cronică, categoria 2) + toxicitate cronică, categoria 3 ≥ 25 %	Categoria 3 de toxicitate cronică
Categoria 1 + categoria 2 + categoria 3 de toxicitate cronică + toxicitate cronică, categoria 4 ≥ 25 %	Categoria 4 de toxicitate cronică

([a]) Pentru explicarea factorului M, a se vedea 4.1.3.5.5.5.

4.1.3.5.5.5. *Amestecuri de componente foarte toxice*

4.1.3.5.5.5.1. Componentele din categoria 1 de toxicitate acută și 1 de toxicitate cronică sub 1 mg/l și/sau toxicități cronice sub 0,1 mg/l (dacă nu sunt rapid degradabile) și 0,01 mg/l (dacă sunt rapid degradabile) contribuie la toxicitatea amestecului chiar și la o concentrație redusă și, în mod normal, au o pondere ridicată în aplicarea metodei de însumare a clasificărilor. Atunci când un amestec conține componente clasificate în categoria 1 de toxicitate acută sau cronică, se aplică una dintre cele de mai jos:

— abordarea secvențială descrisă în secțiunile 4.1.3.5.5.3 și 4.1.3.5.5.4, care utilizează o sumă ponderată prin multiplicarea cu un factor a concentrațiilor componentelor din categoria 1 de toxicitate acută și categoria 1 de toxicitate cronică în locul simplei adunări a procentelor. Aceasta înseamnă că concentrația de toxicitate acută de categoria 1 din coloana din stânga a tabelului 4.1.1 și concentrația de toxicitate cronică de categoria 1 din coloana din stânga a tabelului 4.1.2 sunt multiplicate cu un factor M corespunzător. Factorii multiplicatori care urmează a fi aplicați acestor componente sunt definiți utilizându-se valoarea toxicității, după cum se rezumă în tabelul 4.1.3 de mai jos. Prin urmare, pentru clasificarea unui amestec care conține componente din categoria 1 de toxicitate acută/cronică, clasificatorul trebuie să fie informat în legătură cu valoarea factorului multiplicator pentru a aplica metoda însumării;

— formula de aditivitate (a se vedea secțiunea 4.1.3.5.2), cu condiția să existe date privind toxicitatea tuturor componentelor foarte toxice din amestec și probe convingătoare potrivit cărora toate celelalte componente, inclusiv cele pentru care nu sunt disponibile date specifice privind toxicitatea acută și/sau cronică, prezintă o toxicitate scăzută sau chiar nulă și nu contribuie în mod semnificativ la pericolul prezentat de amestec pentru mediu.

▼M4

Tabelul 4.1.3

Factori multiplicatori pentru componentele foarte toxice ale amestecurilor

Toxicitate acută	Factor M	Toxicitate cronică	Factor M	
Valoarea $L(E)C_{50}$ (mg/l)		Valoarea NOEC mg/l	Componente NRD [a]	Componente RD [b]
$0,1 < L(E)C_{50} \leq 1$	1	$0,01 < NOEC \leq 0,1$	1	—
$0,01 < L(E)C_{50} \leq 0,1$	10	$0,001 < NOEC \leq 0,01$	10	1
$0,001 < L(E)C_{50} \leq 0,01$	100	$0,0001 < NOEC \leq 0,001$	100	10
$0,0001 < L(E)C_{50} \leq 0,001$	1 000	$0,00001 < NOEC \leq 0,0001$	1 000	100
$0,00001 < L(E)C_{50} \leq 0,0001$	10 000	$0,000001 < NOEC \leq 0,00001$	10 000	1 000
(continuare în intervale de factor 10)		(continuare în intervale de factor 10)		

([a]) Care nu sunt rapid degradabile.
([b]) Rapid degradabile.

▼M2

4.1.3.6. *Clasificarea amestecurilor având componente pentru care nu există nicio informație utilizabilă*

4.1.3.6.1. ►M12 Dacă nu există informații utilizabile cu privire la toxicitatea pe termen scurt (acută) și/sau la toxicitatea pe termen lung (cronică) pentru mediul acvatic a unuia sau mai multor componente relevante, se concluzionează că amestecul nu poate fi clasificat în mod definitiv într-una sau mai multe categorii de pericol. ◄ În această situație, amestecul este clasificat exclusiv pe baza componentelor cunoscute, iar pe etichetă și FDS se adaugă: „Un procent x din acesta constă în componente cu toxicitate necunoscută pentru mediul acvatic”.

4.1.4. ***Comunicarea pericolelor***

4.1.4.1. Pentru substanțele sau amestecurile care îndeplinesc criteriile de clasificare în această clasă de pericol se utilizează elemente de etichetare în conformitate cu tabelul 4.1.4.

▼M12

Tabelul 4.1.4

Elemente de etichetare pentru substanțele periculoase pentru mediul acvatic

PERICOL PE TERMEN SCURT (ACUT) PENTRU MEDIUL ACVATIC	
	Categoria 1 de toxicitate acută
Pictograma GHS	
Cuvânt de avertizare	Atenție
Frază de pericol	H400: Foarte toxic pentru viața acvatică
Frază de precauție Prevenire	P273
Frază de precauție Intervenție	P391

▼**M12**

PERICOL PE TERMEN SCURT (ACUT) PENTRU MEDIUL ACVATIC	
	Categoria 1 de toxicitate acută
Frază de precauţie Depozitare	
Frază de precauţie Eliminare	P501

PERICOL PE TERMEN LUNG (CRONIC) PENTRU MEDIUL ACVATIC				
	Categoria 1 de toxicitate cronică	Categoria 2 de toxicitate cronică	Categoria 3 de toxicitate cronică	Categoria 4 de toxicitate cronică
Pictograme GHS			Nu se utilizează nicio pictogramă	Nu se utilizează nicio pictogramă
Cuvânt de avertizare	Atenţie	Nu se utilizează niciun cuvânt de avertizare	Nu se utilizează niciun cuvânt de avertizare	Nu se utilizează niciun cuvânt de avertizare
Frază de pericol	H410: Foarte toxic pentru mediul acvatic cu efecte pe termen lung	H411: Toxic pentru mediul acvatic cu efecte pe termen lung	H412: Nociv pentru mediul acvatic cu efecte pe termen lung	H413: Poate provoca efecte nocive pe termen lung asupra mediului acvatic
Frază de precauţie Prevenire	P273	P273	P273	P273
Frază de precauţie Intervenţie	P391	P391		
Frază de precauţie Depozitare				
Frază de precauţie Eliminare	P501	P501	P501	P501

▼M2

5. PARTEA 5: PERICOLE SUPLIMENTARE

5.1. **Periculos pentru stratul de ozon**

5.1.1. ***Definiții și considerații generale***

5.1.1.1. Potențialul de diminuare a ozonului (PDO) este o cantitate integrativă, distinctă pentru fiecare sursă de compuși halogenați, care reprezintă măsura estimată în care se diminuează ozonul în stratosferă din cauza compușilor halogenați, pe bază de masă în raport cu CFC-11. Conform definiției oficiale, PDO este raportul dintre perturbările integrate și ozonul total, pentru o emisie masică diferențială a unui anumit compus, față de o emisie egală de CFC-11.

Substanță periculoasă pentru stratul de ozon înseamnă o substanță care, pe baza probelor disponibile privitoare la proprietățile sale și având în vedere evoluția și comportamentul său anticipat sau observat în mediu, poate prezenta un pericol pentru structura și/sau funcția stratului de ozon stratosferic. În această categorie sunt incluse substanțele enumerate în anexa I la Regulamentul (CE) nr. 1005/2009 al Parlamentului European și al Consiliului din 16 septembrie 2009 privind substanțele care diminuează stratul de ozon ([1]).

5.1.2. ***Criterii de clasificare a substanțelor***

5.1.2.1. O substanță este clasificată ca fiind periculoasă pentru stratul de ozon (categoria 1) dacă probele disponibile privind proprietățile sale, precum și evoluția și comportamentul anticipat sau observat în mediu indică faptul că aceasta poate prezenta un pericol pentru structura și/sau funcția stratului de ozon stratosferic.

5.1.3. ***Criterii de clasificare a amestecurilor***

5.1.3.1. Amestecurile sunt clasificate ca fiind periculoase pentru stratul de ozon (categoria 1) pe baza concentrațiilor individuale ale substanțelor conținute de acestea, care sunt la rândul lor clasificate ca fiind periculoase pentru stratul de ozon (categoria 1), în conformitate cu tabelul 5.1.

Tabelul 5.1

Limite de concentrație generice ale substanțelor (dintr-un amestec), clasificate ca fiind periculoase pentru stratul de ozon (categoria 1) și care determină clasificarea amestecului ca fiind periculos pentru stratul de ozon (categoria 1)

Clasificarea substanței	Clasificarea amestecului
Periculoasă pentru stratul de ozon (categoria 1)	C ≥ 0,1 %

5.1.4. ***Comunicarea pericolelor***

5.1.4.1. Pentru substanțele sau amestecurile care îndeplinesc criteriile pentru clasificarea în această clasă de pericol, se utilizează elemente de etichetare în conformitate cu tabelul 5.2.

Tabelul 5.2

Elemente de etichetare pentru substanțele periculoase pentru stratul de ozon

Simbol/pictogramă	
Cuvânt de avertizare	►C6 Atenție ◄

([1]) JO L 286, 31.10.2009, p. 1.

▼**M2**

Frază de pericol	H420: Dăunează sănătății publice și mediului înconjurător prin distrugerea ozonului în atmosfera superioară
Fraze de securitate	P502

▼B

ANEXA II

REGULI SPECIALE PRIVIND ETICHETAREA ȘI AMBALAREA ANUMITOR SUBSTANȚE ȘI AMESTECURI

Prezenta anexă este alcătuită din cinci părți:

— Partea 1 conține reguli speciale privind etichetarea anumitor substanțe și amestecuri clasificate.

— Partea 2 stabilește reguli privind frazele de pericol suplimentare care trebuie incluse pe eticheta anumitor amestecuri.

— Partea 3 stabilește reguli speciale privind ambalarea.

— Partea 4 stabilește o regulă specială privind etichetarea produselor pentru protecția plantelor.

— Partea 5 stabilește o listă de substanțe și amestecuri periculoase cărora li se aplică articolul 29 alineatul (3).

1. PARTEA 1: INFORMAȚII SUPLIMENTARE PRIVIND PERICOLELE

Frazele de pericol prevăzute în secțiunile 1.1 și 1.2 se atribuie în conformitate cu articolul 25 alineatul (1) pentru substanțele și amestecurile clasificate ca prezentând un pericol fizic, pentru sănătate sau pentru mediu.

1.1. **Proprietăți fizice**

▼M19

_____

▼M4

_____

▼B

►M19 1.1.1. ◄ ***EUH014 – „Reacționează violent în contact cu apa”***

Pentru substanțele și amestecurile care reacționează violent în contact cu apa, de exemplu, clorura de acetil, metalele alcaline, tetraclorura de titan.

►M19 1.1.2. ◄ ***EUH018 – „În timpul utilizării, poate forma un amestec vapori-aer, inflamabil/exploziv”***

Pentru substanțele și amestecurile care nu sunt clasificate ele însele ca fiind inflamabile, dar care pot forma amestecuri vapori-aer inflamabile/explozive. Pentru substanțe, acesta poate fi cazul hidrocarburilor halogenate iar pentru amestecuri se poate datora existenței unui component volatil inflamabil sau pierderii unui component volatil neinflamabil.

►M19 1.1.3. ◄ ***EUH019 – „Poate forma peroxizi explozivi”***

Pentru substanțele și amestecurile care pot forma peroxizi explozivi în timpul depozitării, ca de exemplu eterul, 1,4-dioxanul.

►M19 1.1.4. ◄ ***EUH044 – „Risc de explozie, dacă este încălzit în spațiu închis”***

Pentru substanțele și amestecurile care nu sunt clasificate ca fiind explozive ele însele, în conformitate cu secțiunea 2.1. din anexa I, dar care, totuși, pot prezenta proprietăți explozive, în practică, dacă sunt încălzite în mediu închis suficient. În special pentru substanțele care se descompun exploziv dacă sunt încălzite într-un recipient din oțel și care nu prezintă acest efect dacă sunt încălzite în recipiente mai puțin rezistente.

1.2. **Proprietăți privind sănătatea**

1.2.1. ***EUH029 – „În contact cu apa degajă un gaz toxic”***

Pentru substanțele și amestecurile care, în contact cu apa sau aerul umed, eliberează gaze clasificate ca având o toxicitate acută, de categoria 1, 2 sau 3 în cantități care pot fi periculoase, ca de exemplu fosfura de aluminiu, pentasulfura de fosfor.

▼B

1.2.2. ***EUH031 – „În contact cu acizi degajă un gaz toxic”***

Pentru substanţele și amestecurile care intră în reacţie cu acizii și eliberează gaze clasificate ca având o toxicitate acută de categoria 3 în cantităţi periculoase, ca de exemplu hipocloritul de sodiu, polisulfura de bariu.

1.2.3. ***EUH032 – „În contact cu acizi degajă un gaz foarte toxic”***

Pentru substanţele și amestecurile care intră în reacţie cu acizii și eliberează gaze clasificate ca având o toxicitate acută de categoria 1 sau 2 în cantităţi periculoase, ca de exemplu acidul cianhidric și azida de sodiu.

1.2.4. ***EUH066 – „Expunerea repetată poate provoca uscarea sau crăparea pielii”***

Pentru substanţele și amestecurile care pot cauza îngrijorare ca urmare a uscării, a descuamării sau a crăpării pielii, dar care nu îndeplinesc criteriile privind iritarea pielii prezentate în secţiunea 3.2 din anexa I, pe baza:

— fie a observaţiilor practice;

— fie a probelor relevante privind efectele preconizate ale acestora asupra pielii.

1.2.5. ***EUH070 – „Toxic în caz de contact cu ochii”***

Pentru substanţele sau amestecurile care, în urma testului privind iritarea ochilor au prezentat semne clare de toxicitate sistemică sau mortalitate în rândul animalelor testate, care pot fi atribuite absorbţiei substanţei sau amestecului prin membranele mucoase ale ochilor. Fraza de pericol trebuie aplicată și în cazul în care există probe de toxicitate sistemică la oameni, în cazul contactului cu ochii.

Fraza de pericol se aplică de asemenea în cazul în care o substanţă sau un amestec conţine o altă substanţă etichetată pentru acest efect, dacă concentraţia substanţei este egală cu sau mai mare decât 0,1 %, exceptând cazul în care se specifică altfel în partea 3 din anexa VI.

1.2.6. ***EUH071 – „Corosiv pentru căile respiratorii”***

Pentru substanţe și amestecuri, suplimentar clasificării pentru toxicitate prin inhalare, dacă există date disponibile care să indice faptul că mecanismul de toxicitate este corosivitatea, în conformitate cu secţiunea 3.1.2.3.3 și nota 1 din tabelul 3.1.3 din anexa I.

Pentru substanţe și amestecuri, suplimentar clasificării pentru corodarea pielii, dacă nu există date privind testarea prin inhalare acută.

2. PARTEA 2: REGULI SPECIALE PRIVIND ELEMENTELE SUPLIMENTARE DE ETICHETARE PENTRU ANUMITE AMESTECURI

Frazele de pericol prezentate în secţiunile 2.1-2.10 vor fi atribuite amestecurilor în conformitate cu articolul 25 alineatul (6).

2.1. **Amestecuri care conţin plumb**

Eticheta de pe ambalajul vopselelor și lacurilor care conţin plumb în cantităţi de peste 0,15 % (exprimată ca procent de greutate a metalului) din greutatea totală a amestecului, astfel cum s-a stabilit în conformitate cu standardul ISO 6503, trebuie să conţină următoarea frază de pericol:

EUH201 – „Conţine plumb. A nu se utiliza pe obiecte care pot fi mestecate sau supte de copii”

În cazul ambalajelor cu un conţinut mai mic de 125 ml, se poate aplica următoarea frază:

EUH201A – „Atenţie! Conţine plumb”

2.2. **Amestecuri care conţin cianoacrilaţi**

Eticheta de pe ambalajul în contact direct cu adezivii pe bază de cianoacrilat trebuie să conţină următoarea frază de pericol:

▼B

EUH202 – „Cianoacrilat. Pericol. Se lipește de piele și ochi în cateva secunde. A nu se lăsa la îndemâna copiilor”

Pachetul trebuie să fie însoţit de o recomandare corespunzătoare privind siguranţa utilizării.

2.3. **Ciment și amestecuri care conţin ciment**

Cu excepţia cazului în care cimentul sau amestecurile care conţin ciment sunt deja clasificate și etichetate ca sensibilizante cu fraza de pericol H317 „Poate provoca o reacţie alergică a pielii”, eticheta de pe ambalajul cimentului și al amestecurilor care conţin ciment, care au, atunci când sunt hidratate, o cantitate de peste 0,0002 % crom solubil (VI) din greutatea totală uscată a cimentului, trebuie să conţină fraza de pericol:

EUH203 – „Conţine crom (VI). Poate provoca o reacţie alergică.”

În cazul în care sunt utilizaţi agenţi reductori, ambalajul cimentului sau al amestecurilor care conţin ciment trebuie să includă informaţii privind data ambalării, condiţiile de depozitare și perioada de depozitare corespunzătoare pentru ca agentul reductor să-și păstreze activitatea și să se menţină conţinutul de crom solubil VI sub 0,0002 %.

2.4. **Amestecuri care conţin izocianaţi**

În cazul în care acest lucru nu este deja precizat pe eticheta ambalajului, amestecurile care conţin izocianaţi (sub formă de monomeri, oligomeri, prepolimeri, etc., sau amestecuri ale acestora) trebuie să conţină următoarea frază de pericol:

EUH204 – „Conţine izocianaţi. Poate provoca o reacţie alergică.”

2.5. **Amestecuri care conţin componenţi epoxidici cu o greutate moleculară medie ≤ 700**

În cazul în care acest lucru nu este deja precizat pe eticheta ambalajului, amestecurile care conţin componenţi epoxidici cu o greutate moleculară medie ≤ 700 trebuie să conţină următoarea frază de pericol:

EUH205 – „Conţine componenţi epoxidici. Poate provoca o reacţie alergică.”

2.6. **Amestecuri care conţin clor activ vândute publicului larg**

Eticheta de pe ambalajul amestecurilor care conţin mai mult de 1 % clor activ trebuie să conţină următoarea frază de pericol:

EUH206 – „Atenţie! A nu se folosi împreună cu alte produse. Poate elibera gaze periculoase (clor)”

2.7. **Amestecuri care conţin cadmiu (aliaje) și care sunt destinate utilizării pentru lipire sau sudură**

Eticheta de pe ambalajul amestecurilor menţionate mai sus trebuie să conţină următoarea frază de pericol:

EUH207 – „Atenţie! Conţine cadmiu. În timpul utilizării se degajă un fum periculos. A se vedea informaţiile furnizate de producător. A se respecta instrucţiunile privind siguranţa”

▼M2

2.8. **Amestecuri care conţin cel puţin o substanţă sensibilizantă**

Eticheta de pe ambalajul amestecurilor care nu sunt clasificate ca fiind sensibilizante, dar care conţin cel puţin o substanţă clasificată ca fiind sensibilizantă și prezentă într-o concentraţie egală sau mai mare decât cea specificată în tabelul 3.4.6 din anexa I va conţine următorul text:

EUH208 – „Conţine (denumirea substanţei sensibilizante). Risc de reacţie alergică”.

Amestecurile clasificate ca sensibilizante și care conţin alte substanţe clasificate ca sensibilizante (pe lângă cea care conduce la clasificarea amestecului) și prezente într-o concentraţie egală cu sau mai mare decât cea specificată în tabelul 3.4.6 din anexa I vor purta denumirea (denumirile) substanţei (substanţelor) de pe etichetă.

▼M12

În cazul în care un amestec este etichetat în conformitate cu secţiunea 2.4 sau 2.5, fraza EUH208 poate fi omisă de pe etichetă pentru substanţa în cauză.

▼B

2.9. **Amestecuri lichide care conţin hidrocarburi halogenate**

Pentru amestecurile lichide care nu prezintă un punct de aprindere sau al căror punct de aprindere este de peste 60 °C dar nu mai mare de 93 °C și care conţin o hidrocarbură halogenată și o cantitate de peste 5 % substanţe inflamabile sau foarte inflamabile, eticheta de pe ambalaj trebuie să conţină una dintre următoarele fraze de pericol, în funcţie de cum sunt considerate substanţele menţionate mai sus – inflamabile sau foarte inflamabile:

EUH209 – „Poate deveni foarte inflamabil în timpul utilizării” sau

EUH209A – „Poate deveni inflamabil în timpul utilizării”

2.10. **Amestecuri care nu sunt destinate publicului larg**

Pentru amestecuri care nu sunt clasificate ca fiind periculoase dar care conţin:

▼M2

— ≥ 0,1 % dintr-o substanţă clasificată drept sensibilizantă pentru piele categoria 1, 1B, sensibilizantă a căilor respiratorii categoria 1, 1B, sau cancerigenă categoria 2; sau

— ≥ 0,01 % dintr-o substanţă clasificată drept sensibilizantă pentru piele categoria 1A, sensibilizantă a căilor respiratorii categoria 1A; sau

▼M19

— ≥ o zecime din limita de concentraţie specifică pentru o substanţă clasificată drept sensibilizantă pentru piele sau pentru căile respiratorii, cu limită de concentraţie specifică; sau

▼B

— ≥ 0,1 % dintr-o substanţă clasificată ca toxică pentru reproducere categoriile 1A, 1B sau 2 sau cu efecte asupra alăptării sau prin intermediul alăptării; sau

— cel puţin o substanţă în concentraţie individuală ≥ 0,1 % de greutate pentru amestecurile negazoase și ≥ 0,2 % din volum pentru amestecurile gazoase care:

  — sunt clasificate ca prezentând alte pericole pentru sănătate sau pentru mediu; sau

  — pentru care sunt stabilite limite comunitare de expunere la locul de muncă

eticheta de pe ambalaj trebuie să conţină următoarea frază de pericol:

EUH210 – „Fișa cu date de securitate disponibilă la cerere”.

2.11. **Aerosoli**

Este de notat faptul că și aerosolii fac obiectul dispoziţiilor privind etichetarea în conformitate cu punctele 2.2 și 2.3 din anexa la Directiva 75/324/CEE.

3. PARTEA 3: REGULI SPECIALE PRIVIND AMBALAREA

3.1. **Dispoziţii referitoare la sistemele de închidere rezistente la deschiderea lor de către copii**

3.1.1. ***Ambalaje care trebuie să fie echipate cu sisteme de închidere rezistente la deschiderea lor de către copii***

3.1.1.1. Ambalajele de orice capacitate care conţin o substanţă sau un amestec livrat(ă) publicului larg și clasificat(e) pentru toxicitate acută, categoriile 1-3, pentru STOT – o singură expunere categoria 1 , STOT – expunere repetată categoria 1 sau pentru corodarea pielii categoria 1, trebuie să fie prevăzute cu sisteme de închidere rezistente la deschiderea lor de către copii.

3.1.1.2. Ambalajele de orice capacitate care conţin o substanţă sau un amestec livrat(ă) publicului larg, care prezintă un pericol prin aspirare și care este clasificat(ă) în conformitate cu secţiunile 3.10.2 și 3.10.3 din anexa I și etichetat(ă) în conformitate cu secţiunea 3.10.4.1 din anexa I, cu excepţia substanţelor și amestecurilor introduse pe piaţă sub formă de aerosoli sau într-un recipient prevăzut cu dispozitiv de pulverizare sigilat, trebuie să fie prevăzute cu sisteme de închidere rezistente la deschiderea lor de către copii.

▼B

3.1.1.3. În cazul în care o substanţă sau un amestec conţine cel puţin una dintre substanţele menţionate mai jos într-o concentraţie egală cu sau mai mare decât concentraţiile maxime individuale specificate, și este livrată publicului larg, ambalajul, indiferent de capacitatea acestuia, trebuie să fie prevăzut cu sisteme de închidere rezistente la deschiderea lor de către copii.

Nr.	Identificarea substanţei			Limita de concentraţie
	Nr. CAS:	Denumire	Nr. CE:	
1	67-56-1	metanol	200-659-6	≥ 3 %
2	75-09-2	diclormetan	200-838-9	≥ 1 %

3.1.2. ***Ambalaje care se pot reînchide***

Sistemele de închidere rezistente la deschiderea lor de către copii utilizate pentru ambalajele care se pot reînchide trebuie să respecte standardul EN ISO 8317 cu modificările ulterioare privind „Ambalajele rezistente la deschiderea lor de către copii – Cerinţe și metode de testare privind ambalajele care se pot reînchide” adoptat de Comitetul European pentru Standardizare (CEN) și de Organizaţia Internaţională pentru Standardizare (ISO).

3.1.3. ***Ambalaje care nu se mai pot reînchide***

Sistemele de închidere rezistente la deschiderea lor de către copii utilizate pentru ambalajele care nu se mai pot reînchide trebuie să respecte standardul CEN EN 862 cu modificările ulterioare privind „Ambalarea – Ambalaje rezistente la deschiderea lor de către copii – Cerinţe și proceduri de testare privind ambalajele care nu se mai pot reînchide pentru produsele nefarmaceutice” adoptate de Comitetul European pentru Standardizare (CEN).

3.1.4. ***Note***

3.1.4.1. Conformitatea cu standardele menţionate mai sus poate fi certificată numai de către laboratoarele care respectă standardul EN ISO/IEC 17025, cu modificările ulterioare.

3.1.4.2. *Cazuri speciale*

Dacă este evident faptul că ambalajul este suficient de sigur pentru copii, deoarece aceștia nu pot avea acces la conţinutul ambalajului fără ajutorul unei unelte, testul menţionat în secţiunea 3.1.2 sau 3.1.3 nu trebuie efectuat.

În toate celelalte cazuri și atunci când sunt motive suficiente pentru a pune la îndoială siguranţa închiderii pentru copii, autoritatea naţională poate solicita persoanei responsabile pentru introducerea pe piaţă a produsului să însoţească produsul de un certificat eliberat de un laborator de certificare, menţionat la în secţiunea 3.1.4.1, prin care să se menţioneze că:

— tipul de închidere este astfel încât nu este necesară testarea în conformitate cu standardele ISO și CEN menţionate în secţiunea 3.1.2. sau 3.1.3; sau

— închiderea a fost testată și s-a constatat că respectă standardele menţionate mai sus.

▼M4

3.2. **Avertizări tactile**

3.2.1. ***Ambalaje care trebuie să fie prevăzute cu un dispozitiv de avertizare tactilă***

3.2.1.1. Substanţele sau amestecurile livrate publicului larg și care sunt clasificate pentru toxicitate acută, corodarea pielii, mutagenicitatea celulelor embrionare categoria 2, cancerigenitate categoria 2, toxicitate pentru reproducere categoria 2, sensibilizarea căilor respiratorii, STOT categoriile 1 și 2, pericol prin aspirare, gaze inflamabile, lichide sau solide inflamabile categoriile 1 și 2, indiferent de capacitatea ambalajului, trebuie să fie prevăzute cu un sistem de avertizare tactilă asupra pericolului.

▼M4

3.2.1.2. Secţiunea 3.2.1.1 nu se aplică recipientelor transportabile pentru gaze. Aerosolii și recipientele echipate cu un racord de pulverizare sigilat și care conţin substanţe sau amestecuri clasificate ca prezentând pericol prin aspirare nu este necesar să fie prevăzute cu un dispozitiv de avertizare tactilă cu excepţia cazului în care ele sunt clasificate în una sau mai multe din celelalte categorii de pericole în secţiunea 3.2.1.1.

3.2.2. ***Dispoziţii privind dispozitivul de avertizare tactilă***

Specificaţiile tehnice pentru dispozitivele de avertizare tactilă respectă standardul EN ISO 11683 cu modificările ulterioare „Ambalaje — Avertizări tactile asupra pericolului — Cerinţe”.

▼M10

3.3. **Detergenţi lichizi de rufe destinaţi consumatorilor și prezentaţi într-un ambalaj solubil de unică folosinţă**

Dacă un detergent lichid de rufe destinat consumatorilor și prezentat în doze de unică folosinţă este conţinut într-un ambalaj solubil, se aplică următoarele dispoziţii suplimentare:

3.3.1. Detergenţii lichizi de rufe destinaţi consumatorilor și prezentaţi în ambalaje solubile de unică folosinţă sunt conţinuţi într-un ambalaj exterior. Ambalajul exterior îndeplinește cerinţele din secţiunea 3.3.2, iar ambalajul solubil îndeplinește cerinţele din secţiunea 3.3.3.

3.3.2. Ambalajul exterior:

(i) este opac sau de culoare închisă, astfel încât să împiedice vizibilitatea produsului sau a dozelor individuale;

(ii) fără a aduce atingere articolului 32 alineatul (3), conţine fraza de precauţie P102 „A nu se lăsa la îndemâna copiilor” într-un loc vizibil și într-un format care atrage atenţia;

(iii) este un recipient autonom, care se reînchide cu uşurinţă;

(iv) fără a aduce atingere cerinţelor secţiunii 3.1, este prevăzut cu un sistem de închidere care:

(a) împiedică deschiderea sa de către copiii de vârstă mică, deoarece el necesită o acţiune coordonată a ambelor mâini, cu o forţă care face dificilă deschiderea sa de către copiii de vârstă mică;

(b) își menţine funcţionalitatea în condiţii de deschidere și închidere repetată, pe întreaga durată de viaţă a ambalajului exterior.

3.3.3. Ambalajul solubil:

(i) conţine un agent aversiv într-o concentraţie inocuă care, în caz de expunere orală accidentală, provoacă o reacţie de repulsie orală într-un interval de maximum 6 secunde;

(ii) își păstrează conţinutul lichid timp de cel puţin 30 de secunde, atunci când ambalajul solubil este introdus în apă la 20 °C;

(iii) rezistă la o forţă de compresie mecanică de cel puţin 300 N, în condiţii de testare standard.

▼B

4. PARTEA 4: REGULĂ SPECIALĂ PRIVIND ETICHETAREA PRODUSELOR DE PROTECŢIE A PLANTELOR

Fără a aduce atingere informaţiilor necesare în conformitate cu articolul 16 din Directiva 91/414/CEE și anexa V la această directivă, etichetarea produselor de protecţie a plantelor vizate de Directiva 91/414/CEE trebuie să conţină și următoarea formulare:

EUH401 – „Pentru a evita riscurile pentru sănătatea umană și mediu, a se respecta instrucţiunile de utilizare”.

5. PARTEA 5: LISTĂ CU SUBSTANŢELE ȘI AMESTECURILE PERICULOASE CĂRORA LI SE APLICĂ ARTICOLUL 29 ALINEATUL (3)

— Ciment gata de utilizare și beton în stare umedă.

▼B

ANEXA III

LISTA FRAZELOR DE PERICOL, INFORMAŢII SUPLIMENTARE PRIVIND PERICOLUL ŞI ELEMENTE SUPLIMENTARE PRIVIND ETICHETAREA

1. **Partea 1: fraze de pericol**

▼M2

Frazele de pericol trebuie să fie aplicate în conformitate cu părţile 2, 3, 4 și 5 din anexa I.

La selectarea frazelor de pericol în conformitate cu articolele 21 și 27, furnizorii pot utiliza o combinație a frazelor de pericol din prezenta anexă.

În conformitate cu articolul 27, în cazul etichetării se pot aplica următoarele principii de prioritate privind frazele de pericol:

(a) dacă este atribuită fraza de pericol H410 „Foarte toxic pentru viaţa acvatică, având efecte de lungă durată”, fraza H400 „Foarte toxic pentru viaţa acvatică” poate fi omisă;

▼M12

(b) dacă este atribuită fraza H314 „Provoacă arsuri cutanate și leziuni oculare grave”, fraza H318 „Provoacă leziuni oculare grave” poate fi omisă.

▼M2

Pentru indicarea căii de administrare sau expunere, pot fi utilizate frazele combinate de pericol din tabelul 1.2.

▼B

Tabelul 1.1

Frazele de pericol utilizate pentru pericolele fizice

H200 ►M2 —— ◄	Limba	2.1 – Explozivi, explozivi instabili
	BG	Нестабилен експлозив.
	ES	Explosivo inestable.
	CS	Nestabilní výbušnina.
	DA	Ustabilt eksplosiv.
	DE	Instabil, explosiv.
	ET	Ebapüsiv lõhkeaine.
	EL	Ασταθή εκρηκτικά.
	EN	Unstable explosives.
	FR	Explosif instable.
	GA	Pléascáin éagobhsaí.
▼M5	HR	Nestabilni eksplozivi.
▼B	IT	Esplosivo instabile.
	LV	Nestabili sprādzienbīstami materiāli.
	LT	Nestabilios sprogios medžiagos.
	HU	Instabil robbanóanyagok.
	MT	Splussivi instabbli.
	NL	Instabiele ontplofbare stof.

▼B

H200 ►M2 —— ◄	Limba	2.1 – Explozivi, explozivi instabili
	PL	Materiały wybuchowe niestabilne.
	PT	Explosivo instável.
	RO	Exploziv instabil.
	SK	Nestabilné výbušniny.
	SL	Nestabilni eksplozivi.
	FI	Epästabiili räjähde.
	SV	Instabilt explosivt.

▼M2

_____

▼B

H201	Limba	2.1 – Explozivi, diviziunea 1.1
	BG	Експлозив; опасност от масова експлозия.
	ES	Explosivo; peligro de explosión en masa.
	CS	Výbušnina; nebezpečí masivního výbuchu.
	DA	Eksplosiv, masseeksplosionsfare.
	DE	Explosiv, Gefahr der Massenexplosion.
	ET	Plahvatusohtlik; massiplahvatusoht.
	EL	Εκρηκτικό· κίνδυνος μαζικής έκρηξης.
	EN	Explosive; mass explosion hazard.
	FR	Explosif; danger d'explosion en masse.
	GA	Pléascach; guais mhórphléasctha.
▼M5	HR	Eksplozivno; opasnost od eksplozije ogromnih razmjera.
▼B	IT	Esplosivo; pericolo di esplosione di massa.
	LV	Sprādzienbīstams; masveida sprādzienbīstamība.
	LT	Sprogios medžiagos, kelia masinio sprogimo pavojų.
	HU	Robbanóanyag; teljes tömeg felrobbanásának veszélye.
	MT	Splussiv; periklu li jisplodu kollha f'daqqa.
	NL	Ontplofbare stof; gevaar voor massa-explosie.
	PL	Materiał wybuchowy; zagrożenie wybuchem masowym.
	PT	Explosivo; perigo de explosão em massa.
	RO	Exploziv; pericol de explozie în masă.
	SK	Výbušnina, nebezpečenstvo rozsiahleho výbuchu.
	SL	Eksplozivno; nevarnost eksplozije v masi.

▼B

H201	Limba	2.1 – Explozivi, diviziunea 1.1
	FI	Räjähde; massaräjähdysvaara.
	SV	Explosivt. Fara för massexplosion.

H202	Limba	2.1 – Explozivi, diviziunea 1.2
	BG	Експлозив; сериозна опасност от разпръскване.
	ES	Explosivo; grave peligro de proyección.
	CS	Výbušnina; vážné nebezpečí zasažení částicemi.
	DA	Eksplosiv, alvorlig fare for udslyngning af fragmenter.
	DE	Explosiv; große Gefahr durch Splitter, Spreng- und Wurfstücke.
	ET	Plahvatusohtlik; suur laialipaiskumisoht.
	EL	Εκρηκτικό· σοβαρός κίνδυνος εκτόξευσης.
	EN	Explosive, severe projection hazard.
	FR	Explosif; danger sérieux de projection.
	GA	Pléascach, guais throm teilgin.
▼M5	HR	Eksplozivno; velika opasnost od rasprskavanja.
▼B	IT	Esplosivo; grave pericolo di proiezione.
	LV	Sprādzienbīstams; augsta izmetes bīstamība.
	LT	Sprogios medžiagos, kelia didelį išsvaidymo pavojų.
	HU	Robbanóanyag; kivetés súlyos veszélye.
	MT	Splussiv, periklu serju ta' projezzjoni.
	NL	Ontplofbare stof, ernstig gevaar voor scherfwerking.
	PL	Materiał wybuchowy, poważne zagrożenie rozrzutem.
	PT	Explosivo, perigo grave de projecções.
	RO	Exploziv; pericol grav de proiectare.
	SK	Výbušnina, závažné nebezpečenstvo rozletenia úlomkov.
	SL	Eksplozivno, velika nevarnost za nastanek drobcev.
	FI	Räjähde; vakava sirpalevaara.
	SV	Explosivt. Allvarlig fara för splitter och kaststycken.

H203	Limba	2.1 – Explozivi, diviziunea 1.3
	BG	Експлозив; опасност от пожар, взрив или разпръскване.
	ES	Explosivo; peligro de incendio, de onda expansiva o de proyección.
	CS	Výbušnina; nebezpečí požáru, tlakové vlny nebo zasažení částicemi.

▼B

H203	Limba	2.1 – Explozivi, diviziunea 1.3
	DA	Eksplosiv, fare for brand, eksplosion eller udslyngning af fragmenter.
	DE	Explosiv; Gefahr durch Feuer, Luftdruck oder Splitter, Spreng- und Wurfstücke.
	ET	Plahvatusohtlik; süttimis-, plahvatus- või laialipaiskumisoht.
	EL	Εκρηκτικό· κίνδυνος πυρκαγιάς, ανατίναξης ή εκτόξευσης.
	EN	Explosive; fire, blast or projection hazard.
	FR	Explosif; danger d'incendie, d'effet de souffle ou de projection.
	GA	Pléascach; guais dóiteáin, phléasctha nó teilgin.
▼M5	HR	Eksplozivno; opasnost od vatre, udarnog vala ili rasprskavanja.
▼B	IT	Esplosivo; pericolo di incendio, di spostamento d'aria o di proiezione.
	LV	Sprādzienbīstams; uguns, triecienviļņa vai izmetes bīstamība.
	LT	Sprogios medžiagos, kelia gaisro, sprogimo arba išsvaidymo pavojų.
	HU	Robbanóanyag; tűz, robbanás vagy kivetés veszélye.
	MT	Splussiv; periklu ta' nar, blast jew projezzjoni.
	NL	Ontplofbare stof; gevaar voor brand, luchtdrukwerking of scherfwerking.
	PL	Materiał wybuchowy; zagrożenie pożarem, wybuchem lub rozrzutem.
	PT	Explosivo; perigo de incêndio, sopro ou projecções.
	RO	Exploziv; pericol de incendiu, detonare sau proiectare.
	SK	Výbušnina, nebezpečenstvo požiaru, výbuchu alebo rozletenia úlomkov.
	SL	Eksplozivno; nevarnost za nastanek požara, udarnega vala ali drobcev.
	FI	Räjähde; palo-, räjähdys- tai sirpalevaara.
	SV	Explosivt. Fara för brand, tryckvåg eller splitter och kaststycken.

H204	Limba	2.1 – Explozivi, diviziunea 1.4
	BG	Опасност от пожар или разпръскване.
	ES	Peligro de incendio o de proyección.
	CS	Nebezpečí požáru nebo zasažení částicemi.
	DA	Fare for brand eller udslyngning af fragmenter.
	DE	Gefahr durch Feuer oder Splitter, Spreng- und Wurfstücke.

▼B

H204	Limba	2.1 – Explozivi, diviziunea 1.4
	ET	Süttimis- või laialipaiskumisoht.
	EL	Κίνδυνος πυρκαγιάς ή εκτόξευσης.
	EN	Fire or projection hazard.
	FR	Danger d'incendie ou de projection.
	GA	Guais dóiteáin nó teilgin.
▼M5	HR	Opasnost od vatre ili rasprskavanja.
▼B	IT	Pericolo di incendio o di proiezione.
	LV	Uguns vai izmetes bīstamība.
	LT	Gaisro arba išsvaidymo pavojus.
	HU	Tűz vagy kivetés veszélye.
	MT	Periklu ta' nar jew ta' projezzjoni.
	NL	Gevaar voor brand of scherfwerking.
	PL	Zagrożenie pożarem lub rozrzutem.
	PT	Perigo de incêndio ou projecções.
	RO	Pericol de incendiu sau de proiectare.
	SK	Nebezpečenstvo požiaru alebo rozletenia úlomkov.
	SL	Nevarnost za nastanek požara ali drobcev.
	FI	Palo- tai sirpalevaara.
	SV	Fara för brand eller splitter och kaststycken.

H205	Limba	2.1 – Explozivi, diviziunea 1.5
	BG	Може да предизвика масова експлозия при пожар.
	ES	Peligro de explosión en masa en caso de incendio.
	CS	Při požáru může způsobit masivní výbuch.
	DA	Fare for masseeksplosion ved brand.
	DE	Gefahr der Massenexplosion bei Feuer.
	ET	Süttimise korral massiplahvatusoht.
	EL	Κίνδυνος μαζικής έκρηξης σε περίπτωση πυρκαγιάς.
	EN	May mass explode in fire.
	FR	Danger d'explosion en masse en cas d'incendie.
	GA	D'fhéadfadh sé go mbeadh mórphléascadh i dtine.
▼M5	HR	U vatri može izazvati eksploziju ogromnih razmjera.
▼B	IT	Pericolo di esplosione di massa in caso d'incendio.

▼**B**

H205	Limba	2.1 – Explozivi, diviziunea 1.5
	LV	Ugunī var masveidā eksplodēt.
	LT	Per gaisrą gali sukelti masinį sprogimą.
	HU	Tűz hatására a teljes tömeg felrobbanhat.
	MT	Jista' jisplodi f'daqqa fin-nar.
	NL	Gevaar voor massa-explosie bij brand.
	PL	Może wybuchać masowo w przypadku pożaru.
	PT	Perigo de explosão em massa em caso de incêndio.
	RO	Pericol de explozie în masă în caz de incendiu.
	SK	Nebezpečenstvo rozsiahleho výbuchu pri požiari.
	SL	Pri požaru lahko eksplodira v masi.
	FI	Koko massa voi räjähtää tulessa.
	SV	Fara för massexplosion vid brand.

▼**M19**

H206	Limba	2.17 – Explozivi desensibilizaţi, Categoria de pericol 1
	BG	Опасност от пожар или разпръскване; повишен риск от експлозия при понижено съдържание на десенсибилизиращ агент.
	ES	Peligro de incendio, onda expansiva o proyección; mayor riesgo de explosión si se reduce el agente insensibilizante.
	CS	Nebezpečí požáru, tlakové vlny nebo zasažení částicemi; zvýšené nebezpečí výbuchu, sníží-li se objem znecitlivujícího prostředku.
	DA	Fare for brand, eksplosion eller udslyngning af fragmenter; øget risiko for eksplosion, hvis det desensibiliserende middel reduceres.
	DE	Gefahr durch Feuer, Druckstoß oder Sprengstücke; erhöhte Explosionsgefahr wenn das Desensibilisierungsmittel reduziert wird.
	ET	Süttimis-, plahvatus- või laialipaiskumisoht, desensibilisaatori vähenemise korral suurenenud plahvatusoht.
	EL	Κίνδυνος πυρκαγιάς, ανατίναξης ή εκτόξευσης· αυξημένος κίνδυνος έκρηξης εάν μειωθεί ο παράγοντας απευαισθητοποίησης.
	EN	Fire, blast or projection hazard; increased risk of explosion if desensitising agent is reduced.
	FR	Danger d'incendie, d'effet de souffle ou de projection; risque accru d'explosion si la quantité d'agent désensibilisateur est réduite.
	GA	Guais dóiteáin, phléasctha nó teilgin; baol méadaithe pléasctha má laghdaítear an díogróir.
	HR	Opasnost od vatre, udarnog vala ili rasprskavanja; povećan rizik od eksplozije ako je smanjen udio desenzitirajućeg agensa.

▼**M19**

H206	Limba	2.17 – Explozivi desensibilizați, Categoria de pericol 1
	IT	Pericolo d'incendio, di spostamento d'aria o di proiezione; maggior rischio di esplosione se l'agente desensibilizzante è ridotto.
	LV	Ugunsbīstamība, triecienviļņbīstamība vai izmetbīstamība; ja desensibilizācijas līdzekļa daudzums samazinājies, palielinās eksplozijas risks.
	LT	Gaisro, sprogimo arba išsvaidymo pavojus; sumažėjus desensibilizacijos veiksnio poveikiui kyla didesnė sprogimo rizika.
	HU	Tűz, robbanás vagy kivetés veszélye; fokozott robbanásveszély a deszenzibilizáló szer csökkenésével.
	MT	Periklu ta' nar, blast jew projjezzjoni; riskju ikbar ta' splużjoni jekk l-aġent disensitizzanti jitnaqqas.
	NL	Gevaar voor brand, luchtdrukwerking of scherfwerking; toegenomen ontploffingsgevaar als de ongevoeligheidsagens wordt verminderd.
	PL	Zagrożenie pożarem, wybuchem lub rozrzutem; zwiększone ryzyko wybuchu jeśli zawartość środka odczulającego została zmniejszona.
	PT	Perigo de incêndio, sopro ou projeções; risco acrescido de explosão se houver redução do agente dessensibilizante.
	RO	Pericol de incendiu, detonare sau proiectare; risc sporit de explozie dacă se reduce agentul de desensibilizare.
	SK	Nebezpečenstvo požiaru, výbuchu alebo rozletenia úlomkov; zvýšené riziko výbuchu, ak sa zníži obsah desenzibilizačného činidla.
	SL	Nevarnost za naestek požara, udarnega vala ali drobcem; povečana nevarnost eksplozije, če se zmanjša vsebnost desenzibilizatorja.
	FI	Palo-, räjähdys- tai sirpalevaara; suurentunut, jos flegmatointitekijää vähennetään.
	SV	Fara för brand, tryckvåg eller splitter och kaststycken, ökad explosionsrisk om det okänsliggörande ämnet minskas.

H207	Limba	2.17 – Explozivi desensibilizați, Categoria de pericol 2, 3
	BG	Опасност от пожар или разпръскване; повишен риск от експлозия при понижено съдържание на десенсибилизиращ агент.
	ES	Peligro de incendio o proyección; mayor riesgo de explosión si se reduce el agente insensibilizante.
	CS	Nebezpečí požáru nebo zasažení částicemi; zvýšené nebezpečí výbuchu, sníží-li se objem znecitlivujícího prostředku.

▼**M19**

H207	Limba	2.17 – Explozivi desensibilizați, Categoria de pericol 2, 3
	DA	Fare for brand eller udslyngning af fragmenter; øget risiko for eksplosion, hvis det desensibiliserende middel reduceres.
	DE	Gefahr durch Feuer oder Sprengstücke; erhöhte Explosionsgefahr wenn das Desensibilisierungsmittel reduziert wird.
	ET	Süttimis- või laialipaiskumisoht, desensibilisaatori vähenemise korral suurenenud plahvatusoht.
	EL	Κίνδυνος πυρκαγιάς ή εκτόξευσης· αυξημένος κίνδυνος έκρηξης εάν μειωθεί ο παράγοντας απευαισθητοποίησης.
	EN	Fire or projection hazard; increased risk of explosion if desensitising agent is reduced.
	FR	Danger d'incendie ou de projection; risque accru d'explosion si la quantité d'agent désensibilisateur est réduite.
	GA	Guais dóiteáin nó teilgin; baol méadaithe pléasctha má laghdaítear an dí-íogróir.
	HR	Opasnost od vatre ili rasprskavanja; povećan rizik od eksplozije ako je smanjen udio desenzitirajućeg agensa.
	IT	Pericolo d'incendio o di proiezione; maggior rischio di esplosione se l'agente desensibilizzante è ridotto.
	LV	Ugunsbīstamība vai izmetbīstamība; ja desensibilizācijas līdzekļa daudzums samazinājies, palielinās eksplozijas risks.
	LT	Gaisro arba išsvaidymo pavojus; sumažėjus desensibilizacijos veiksnio poveikiui kyla didesnė sprogimo rizika.
	HU	Tűz vagy kivetés veszélye; fokozott robbanásveszély a deszenzibilizáló szer csökkenésével.
	MT	Periklu ta' nar jew projezzjoni; riskju ikbar ta' splużjoni jekk l-aġent disensitizzanti jitnaqqas.
	NL	Gevaar voor brand of scherfwerking; toegenomen ontploffingsgevaar als de ongevoeligheidsagens wordt verminderd.
	PL	Zagrożenie pożarem lub rozrzutem; zwiększone ryzyko wybuchu jeśli zawartość środka odczulającego została zmniejszona.
	PT	Perigo de incêndio ou projeções; risco acrescido de explosão se houver redução do agente dessensibilizante.
	RO	Pericol de incendiu sau proiectare; risc sporit de explozie dacă se reduce agentul de desensibilizare.
	SK	Nebezpečenstvo požiaru alebo rozletenia úlomkov; zvýšené riziko výbuchu, ak sa zníži obsah desenzibilizačného činidla.

▼**M19**

H207	Limba	2.17 – Explozivi desensibilizaţi, Categoria de pericol 2, 3
	SL	Nevarnost za nastanek požara ali drobcev; povečana nevarnost eksplozije, če se zmanjša vsebnost desenzibilizatorja.
	FI	Palo- tai sirpalevaara; suurentunut, jos flegmatointitekijää vähennetään.
	SV	Fara för brand eller splitter och kaststycken. ökad explosionsrisk om det okänsliggörande ämnet minskas.

H208	Limba	2.17 – Explozivi desensibilizaţi, Categoria de pericol 4
	BG	Опасност от пожар; повишен риск от експлозия при понижено съдържание на десенсибилизиращ агент.
	ES	Peligro de incendio; mayor riesgo de explosión si se reduce el agente insensibilizante.
	CS	Nebezpečí požáru; zvýšené nebezpečí výbuchu, sníží-li se objem znecitlivujícího prostředku.
	DA	Brandfare; øget risiko for eksplosion, hvis det desensibiliserende middel reduceres.
	DE	Gefahr durch Feuer; erhöhte Explosionsgefahr wenn das Desensibilisierungsmittel reduziert wird.
	ET	Süttimisoht; desensibilisaatori vähenemise korral suurenenud plahvatusoht.
	EL	Κίνδυνος πυρκαγιάς· αυξημένος κίνδυνος έκρηξης εάν μειωθεί ο παράγοντας απευαισθητοποίησης.
	EN	Fire hazard; increased risk of explosion if desensitising agent is reduced.
	FR	Danger d'incendie; risque accru d'explosion si la quantité d'agent désensibilisateur est réduite.
	GA	Guais dóiteáin; baol méadaithe pléasctha má laghdaítear an dí-íogróir.
	HR	Opasnost od vatre; povećan rizik od eksplozije ako je smanjen udio desenzitirajućeg agensa.
	IT	Pericolo d'incendio; maggior rischio di esplosione se l'agente desensibilizzante è ridotto.
	LV	Ugunsbīstamība; ja desensibilizācijas līdzekļa daudzums samazinājies, palielinās eksplozijas risks.
	LT	Gaisro pavojus; sumažėjus desensibilizacijos veiksnio poveikiui kyla didesnė sprogimo rizika.
	HU	Tűz veszélye; fokozott robbanásveszély a deszenzibilizáló szer csökkenésével.
	MT	Periklu ta' nar; riskju ikbar ta' splużjoni jekk l-aġent disensitizzanti jitnaqqas.

▼M19

H208	Limba	2.17 – Explozivi desensibilizați, Categoria de pericol 4
	NL	Gevaar voor brand; toegenomen ontploffingsgevaar als de ongevoeligheidsagens wordt verminderd.
	PL	Zagrożenie pożarem; zwiększone ryzyko wybuchu jeśli zawartość środka odczulającego została zmniejszona.
	PT	Perigo de incêndio; risco acrescido de explosão se houver redução do agente dessensibilizante.
	RO	Pericol de incendiu; risc sporit de explozie dacă se reduce agentul de desensibilizare.
	SK	Nebezpečenstvo požiaru; zvýšené riziko výbuchu, ak sa zníži obsah desenzibilizačného činidla.
	SL	Nevarnost za nastanek požara; povečana nevarnost eksplozije, če se zmanjša vsebnost desenzibilizatorja.
	FI	Palovaara; suurentunut, jos flegmatointitekijää vähennetään.
	SV	Fara för brand, ökad explosionsrisk om det okänsliggörande ämnet minskas.

H220	Limba	2.2 – Gaze inflamabile, categoria de pericol 1A
▼B		
	BG	Изключително запалим газ.
	ES	Gas extremadamente inflamable.
	CS	Extrémně hořlavý plyn.
	DA	Yderst brandfarlig gas.
	DE	Extrem entzündbares Gas.
	ET	Eriti tuleohtlik gaas.
	EL	Εξαιρετικά εύφλεκτο αέριο.
	EN	Extremely flammable gas.
	FR	Gaz extrêmement inflammable.
	GA	Gás fíor-inadhainte.
▼M5		
	HR	Vrlo lako zapaljivi plin.
▼B		
	IT	Gas altamente infiammabile.
	LV	Īpaši viegli uzliesmojoša gāze.
	LT	Ypač degios dujos.
	HU	Rendkívül tűzveszélyes gáz.
	MT	Gass li jaqbad malajr ħafna.
	NL	Zeer licht ontvlambaar gas.
	PL	Skrajnie łatwopalny gaz.
	PT	Gás extremamente inflamável.
	RO	Gaz extrem de inflamabil.
	SK	Mimoriadne horľavý plyn.
	SL	Zelo lahko vnetljiv plin.

▼M19

H220	Limba	2.2 – Gaze inflamabile, categoria de pericol 1A
▼B	FI	Erittäin helposti syttyvä kaasu.
	SV	Extremt brandfarlig gas.

▼M19

H221	Limba	2.2 – Gaze inflamabile, categoria de pericol 1B, 2
▼B	BG	Запалим газ.
	ES	Gas inflamable.
	CS	Hořlavý plyn.
	DA	Brandfarlig gas.
	DE	Entzündbares Gas.
	ET	Tuleohtlik gaas.
	EL	Εύφλεκτο αέριο.
	EN	Flammable gas.
	FR	Gaz inflammable.
	GA	Gás inadhainte.
▼M5	HR	Zapaljivi plin.
▼B	IT	Gas infiammabile.
	LV	Uzliesmojoša gāze.
	LT	Degios dujos.
	HU	Tűzveszélyes gáz.
	MT	Gass li jaqbad.
	NL	Ontvlambaar gas.
	PL	Gaz łatwopalny.
	PT	Gás inflamável.
	RO	Gaz inflamabil.
	SK	Horľavý plyn.
	SL	Vnetljiv plin.
	FI	Syttyvä kaasu.
	SV	Brandfarlig gas.

▼M4

H222	Limba	2.3 — Aerosoli, categoria de pericol 1
▼B	BG	Изключително запалим аерозол.
	ES	Aerosol extremadamente inflamable.
	CS	Extrémně hořlavý aerosol.
	DA	Yderst brandfarlig aerosol.
	DE	Extrem entzündbares Aerosol.
	ET	Eriti tuleohtlik aerosool.
	EL	Εξαιρετικά εύφλεκτο αερόλυμα.
	EN	Extremely flammable aerosol.

▼M4

H222	Limba	2.3 — Aerosoli, categoria de pericol 1
▼B	FR	Aérosol extrêmement inflammable.
	GA	Aerasól fíor-inadhainte.
▼M5	HR	Vrlo lako zapaljivi aerosol.
▼B	IT	Aerosol altamente infiammabile.
	LV	Īpaši viegli uzliesmojošs aerosols.
	LT	Ypač degus aerozolis.
	HU	Rendkívül tűzveszélyes aeroszol.
	MT	Aerosol li jaqbad malajr ħafna.
	NL	Zeer licht ontvlambare aerosol.
	PL	Skrajnie łatwopalny aerozol.
	PT	Aerossol extremamente inflamável.
	RO	Aerosol extrem de inflamabil.
	SK	Mimoriadne horľavý aerosól.
	SL	Zelo lahko vnetljiv aerosol.
	FI	Erittäin helposti syttyvä aerosoli.
	SV	Extremt brandfarlig aerosol.

▼M4

H223	Limba	2.3 — Aerosoli, categoria de pericol 2
	BG	Запалим аерозол.
	ES	Aerosol inflamable.
	CS	Hořlavý aerosol.
	DA	Brandfarlig aerosol.
	DE	Entzündbares Aerosol.
	ET	Tuleohtlik aerosool.
	EL	Εύφλεκτο αερόλυμα.
	EN	Flammable aerosol.
	FR	Aérosol inflammable.
	GA	Aerasól inadhainte.
▼M5	HR	Zapaljivi aerosol.
▼M4	IT	Aerosol infiammabile.
	LV	Uzliesmojošs aerosols.
	LT	Degus aerozolis.
	HU	Tűzveszélyes aeroszol.
	MT	Aerosol li jaqbad.
	NL	Ontvlambaar aerosol.
	PL	Łatwopalny aerozol.
	PT	Aerossol inflamável.
	RO	Aerosol inflamabil.
	SK	Horľavý aerosól.
	SL	Vnetljiv aerosol.
	FI	Syttyvä aerosoli.
	SV	Brandfarlig aerosol.

▼B

H224	Limba	2.6 – Lichide inflamabile, categoria de pericol 1
	BG	Изключително запалими течност и пари.
	ES	Líquido y vapores extremadamente inflamables.
	CS	Extrémně hořlavá kapalina a páry.
	DA	Yderst brandfarlig væske og damp.
	DE	Flüssigkeit und Dampf extrem entzündbar.
	ET	Eriti tuleohtlik vedelik ja aur.
	EL	Υγρό και ατμοί εξαιρετικά εύφλεκτα.
	EN	Extremely flammable liquid and vapour.
	FR	Liquide et vapeurs extrêmement inflammables.
	GA	Leacht fíor-inadhainte agus gal fhíor-inadhainte.
▼M5	HR	Vrlo lako zapaljiva tekućina i para.
▼B	IT	Liquido e vapori altamente infiammabili.
	LV	Īpaši viegli uzliesmojošs šķidrums un tvaiki.
	LT	Ypač degūs skystis ir garai.
	HU	Rendkívül tűzveszélyes folyadék és gőz.
	MT	Likwidu u fwar li jaqbdu malajr ħafna.
	NL	Zeer licht ontvlambare vloeistof en damp.
	PL	Skrajnie łatwopalna ciecz i pary.
	PT	Líquido e vapor extremamente inflamáveis.
	RO	Lichid și vapori extrem de inflamabili.
	SK	Mimoriadne horľavá kvapalina a pary.
	SL	Zelo lahko vnetljiva tekočina in hlapi.
	FI	Erittäin helposti syttyvä neste ja höyry.
	SV	Extremt brandfarlig vätska och ånga.

H225	Limba	2.6 – Lichide inflamabile, categoria de pericol 2
	BG	Силно запалими течност и пари.
	ES	Líquido y vapores muy inflamables.
	CS	Vysoce hořlavá kapalina a páry.
	DA	Meget brandfarlig væske og damp.
	DE	Flüssigkeit und Dampf leicht entzündbar.
	ET	Väga tuleohtlik vedelik ja aur.
	EL	Υγρό και ατμοί πολύ εύφλεκτα.
	EN	Highly flammable liquid and vapour.
	FR	Liquide et vapeurs très inflammables.

▼B

H225	Limba	2.6 – Lichide inflamabile, categoria de pericol 2
	GA	Leacht an-inadhainte agus gal an-inadhainte.
▼M5	HR	Lako zapaljiva tekućina i para.
▼B	IT	Liquido e vapori facilmente infiammabili.
	LV	Viegli uzliesmojošs šķidrums un tvaiki.
	LT	Labai degūs skystis ir garai.
	HU	Fokozottan tűzveszélyes folyadék és gőz.
	MT	Likwidu u fwar li jaqbdu malajr ħafna.
	NL	Licht ontvlambare vloeistof en damp.
	PL	Wysoce łatwopalna ciecz i pary.
	PT	Líquido e vapor facilmente inflamáveis.
	RO	Lichid și vapori foarte inflamabili.
	SK	Veľmi horľavá kvapalina a pary.
	SL	Lahko vnetljiva tekočina in hlapi.
	FI	Helposti syttyvä neste ja höyry.
	SV	Mycket brandfarlig vätska och ånga.

H226	Limba	2.6 – Lichide inflamabile, categoria de pericol 3
	BG	Запалими течност и пари.
	ES	Líquidos y vapores inflamables.
	CS	Hořlavá kapalina a páry.
	DA	Brandfarlig væske og damp.
	DE	Flüssigkeit und Dampf entzündbar.
	ET	Tuleohtlik vedelik ja aur.
	EL	Υγρό και ατμοί εύφλεκτα.
	EN	Flammable liquid and vapour.
	FR	Liquide et vapeurs inflammables.
	GA	Leacht inadhainte agus gal inadhainte.
▼M5	HR	Zapaljiva tekućina i para.
▼B	IT	Liquido e vapori infiammabili.
	LV	Uzliesmojošs šķidrums un tvaiki.
	LT	Degūs skystis ir garai.
	HU	Tűzveszélyes folyadék és gőz.
	MT	Likwidu u fwar li jaqbdu.
	NL	Ontvlambare vloeistof en damp.
	PL	Łatwopalna ciecz i pary.
	PT	Líquido e vapor inflamáveis.

▼B

H226	Limba	2.6 – Lichide inflamabile, categoria de pericol 3
	RO	Lichid și vapori inflamabili.
	SK	Horľavá kvapalina a pary.
	SL	Vnetljiva tekočina in hlapi.
	FI	Syttyvä neste ja höyry.
	SV	Brandfarlig vätska och ånga.

H228	Limba	2.7 – Solide inflamabile, categoriile de pericol 1, 2
	BG	Запалимо твърдо вещество.
	ES	Sólido inflamable.
	CS	Hořlavá tuhá látka.
	DA	Brandfarligt fast stof.
	DE	Entzündbarer Feststoff.
	ET	Tuleohtlik tahke aine.
	EL	Εύφλεκτο στερεό.
	EN	Flammable solid.
	FR	Matière solide inflammable.
	GA	Solad inadhainte.
▼M5	HR	Zapaljiva krutina.
▼B	IT	Solido infiammabile.
	LV	Uzliesmojoša cieta viela.
	LT	Degi kietoji medžiaga.
	HU	Tűzveszélyes szilárd anyag.
	MT	Solidu li jaqbad.
	NL	Ontvlambare vaste stof.
	PL	Substancja stała łatwopalna.
	PT	Sólido inflamável.
	RO	Solid inflamabil.
	SK	Horľavá tuhá látka.
	SL	Vnetljiva trdna snov.
	FI	Syttyvä kiinteä aine.
	SV	Brandfarligt fast ämne.

▼M4

H229	Limba	2.3 — Aerosoli, categoria de pericol 1, 2, 3
	BG	Съд под налягане: може да експлодира при нагряване.
	ES	Recipiente a presión: Puede reventar si se calienta.
	CS	Nádoba je pod tlakem: při zahřívání se může roztrhnout.

▼M4

H229	Limba	2.3 — Aerosoli, categoria de pericol 1, 2, 3
	DA	Beholder under tryk. Kan sprænges ved opvarmning.
	DE	Behälter steht unter Druck: Kann bei Erwärmung bersten.
	ET	Mahuti on rõhu all: kuumenemisel võib lõhkeda.
	EL	Δοχείο υπό πίεση. Κατά τη θέρμανση μπορεί να διαρραγεί.
	EN	Pressurised container: May burst if heated.
	FR	Récipient sous pression: peut éclater sous l'effet de la chaleur.
	GA	Coimeádán brúchóirithe: D'fhéadfadh sé pléascadh, má théitear é.
▼M8	HR	Spremnik pod tlakom: može se rasprsnuti ako se grije.
▼M4	IT	Contenitore pressurizzato: può esplodere se riscaldato.
	LV	Tvertne zem spiediena: karstumā var eksplodēt.
	LT	Slėginė talpykla. Kaitinama gali sprogti.
	HU	Az edényben túlnyomás uralkodik: hő hatására megrepedhet.
	MT	Kontenitur taħt pressjoni. Jista jinfaqa meta jissaħħan.
	NL	Houder onder druk: kan open barsten bij verhitting.
	PL	Pojemnik pod ciśnieniem: Ogrzanie grozi wybuchem.
	PT	Recipiente sob pressão: risco de explosão sob a ação do calor.
	RO	Recipient sub presiune: poate exploda dacă este încălzit.
	SK	Nádoba je pod tlakom: Pri zahriatí sa môže roztrhnúť.
	SL	Posoda je pod tlakom: lahko eksplodira pri segrevanju.
	FI	Painesäiliö: Voi revetä kuumennettaessa.
	SV	Tryckbehållare: Kan sprängas vid uppvärmning.

▼M19

H230	Limba	2.2 – Gaze inflamabile, categoria de pericol 1A, gaz A instabil chimic
▼M4	BG	Може да реагира експлозивно дори при отсъствие на въздух.
	ES	Puede explotar incluso en ausencia de aire.
	CS	Může reagovat výbušně i bez přítomnosti vzduchu.
	DA	Kan reagere eksplosivt selv i fravær af luft.
	DE	Kann auch in Abwesenheit von Luft explosionsartig reagieren.
	ET	Võib reageerida plahvatuslikult isegi õhuga kokku puutumata.

▼M19

	H230	Limba	2.2 – Gaze inflamabile, categoria de pericol 1A, gaz A instabil chimic
▼M4		EL	Δύναται να εκραγεί ακόμη και απουσία αέρος.
		EN	May react explosively even in the absence of air.
		FR	Peut exploser même en l'absence d'air.
		GA	D'fhéadfadh sé imoibriú go pléascach fiú mura bhfuil aer ann.
▼M8		HR	Može eksplozivno reagirati i bez prisustva zraka.
▼M4		IT	Può esplodere anche in assenza di aria.
		LV	Var eksplodēt pat bezgaisa vidē.
		LT	Gali sprogti net ir nesant oro.
		HU	Még levegő hiányában is robbanásszerű reakcióba léphet.
		MT	Jista jisplodi anke fin-nuqqas ta' l-arja.
		NL	Kan explosief reageren zelfs in afwezigheid van lucht.
		PL	Może reagować wybuchowo nawet bez dostępu powietrza.
		PT	Pode reagir explosivamente mesmo na ausência de ar.
		RO	Pericol de explozie, chiar și în absența aerului.
		SK	Môže reagovať výbušne aj bez prítomnosti vzduchu.
		SL	Lahko reagira eksplozivno tudi v odsotnosti zraka.
		FI	Voi reagoida räjähtäen jopa ilmattomassa tilassa.
		SV	Kan reagera explosivt även i frånvaro av luft.

▼M19

	H231	Limba	2.2 − Gaze inflamabile, categoria de pericol 1A, gaz B instabil chimic
▼M4		BG	Може да реагира експлозивно дори при отсъствие на въздух при повишено налягане и/или температура.
		ES	Puede explotar incluso en ausencia de aire, a presión y/o temperatura elevadas.
		CS	Při zvýšeném tlaku a/nebo teplotě může reagovat výbušně i bez přítomnosti vzduchu.
		DA	Kan reagere eksplosivt selv i fravær af luft ved forhøjet tryk og/eller temperatur.
		DE	Kann auch in Abwesenheit von Luft bei erhöhtem Druck und/oder erhöhter Temperatur explosionsartig reagieren.
		ET	Võib reageerida plahvatuslikult isegi õhuga kokku puutumata kõrgenenud rõhul ja/või temperatuuril.
		EL	Δύναται να εκραγεί σε υψηλή θερμοκρασία και/ή πίεση ακόμη και απουσία αέρος.
		EN	May react explosively even in the absence of air at elevated pressure and/or temperature.

▼M19

H231	Limba	2.2 − Gaze inflamabile, categoria de pericol 1A, gaz B instabil chimic
▼M4	FR	Peut exploser même en l'absence d'air à une pression et/ou température élevée(s).
	GA	D'fhéadfadh sé imoibriú go pléascach fiú mura bhfuil aer ann ag brú ardaithe agus/nó ag teocht ardaithe.
▼M8	HR	Može eksplozivno reagirati i bez prisustva zraka na povišenom tlaku i/ili temperaturi.
▼M4	IT	Può esplodere anche in assenza di aria a pressione e/o temperatura elevata.
	LV	Var eksplodēt pat bezgaisa vidē, paaugstinoties spiedienam un/vai temperatūrai.
	LT	Gali sprogti net ir nesant oro, esant didesniam slėgiui ir (arba) temperatūrai.
	HU	Magas nyomáson és/vagy hőmérsékleten még levegő hiányában is robbanásszerű reakcióba léphet.
	MT	Jista jisplodi anke fin-nuqqas ta' l-arja fi pressjoni għolja u/jew f'temperatura għolja.
	NL	Kan explosief reageren zelfs in afwezigheid van lucht bij verhoogde druk en/of temperatuur.
	PL	Może reagować wybuchowo nawet bez dostępu powietrza pod zwiększonym ciśnieniem i/lub po ogrzaniu.
	PT	Pode reagir explosivamente mesmo na ausência de ar a alta pressão e/ou temperatura.
	RO	Pericol de explozie, chiar și în absența aerului la presiune și/sau temperatură ridicată.
	SK	Môže reagovať výbušne aj bez prítomnosti vzduchu pri zvýšenom tlaku a/alebo teplote.
	SL	Lahko reagira eksplozivno tudi v odsotnosti zraka pri povišanem tlaku in/ali temperature.
	FI	Voi reagoida räjähtäen jopa ilmattomassa tilassa kohonneessa paineessa ja/tai lämpötilassa.
	SV	Kan reagera explosivt även i frånvaro av luft vid förhöjt tryck och/eller temperatur.

▼M19

H232	Limba	2.2 – Gaze inflamabile, categoria de pericol 1A, gaz piroforic
	BG	Може да се запали спонтанно при контакт с въздух.
	ES	Puede inflamarse espontáneamente en contacto con el aire.
	CS	Při styku se vzduchem se může samovolně vznítit.
	DA	Kan selvantænde ved kontakt med luft.
	DE	Kann sich bei Kontakt mit Luft spontan entzünden.
	ET	Kokkupuutel õhuga võib süttida iseenesest.
	EL	Ενδέχεται να αυτοαναφλεγεί εάν εκτεθεί στον αέρα.
	EN	May ignite spontaneously if exposed to air.
	FR	Peut s'enflammer spontanément au contact de l'air.

▼M19

H232	Limba	2.2 – Gaze inflamabile, categoria de pericol 1A, gaz piroforic
	GA	D'fhéadfadh an ní uathadhaint i gcás nochtadh don aer.
	HR	Može se spontano zapaliti u dodiru sa zrakom.
	IT	Spontaneamente infiammabile all'aria.
	LV	Saskarē ar gaisu var spontāni aizdegties.
	LT	Ore gali užsidegti savaime.
	HU	Levegővel érintkezve öngyulladásra hajlamos.
	MT	Jista' jieħu n-nar spontanjament jekk ikun espost għall-arja.
	NL	Kan spontaan ontbranden bij blootstelling aan lucht.
	PL	Może ulegać samozapaleniu w przypadku wystawienia na działanie powietrza.
	PT	Pode inflamar-se espontaneamente em contacto com o ar.
	RO	Se poate aprinde spontan dacă intră în contact cu aerul.
	SK	Pri kontakte so vzduchom sa môže spontánne vznietit.
	SL	V stiku z zrakom lahko pride do samodejnega vžiga.
	FI	Voi syttyä itsestään palamaan joutuessaan kosketuksiin ilman kanssa.
	SV	Kan spontanantända vid kontakt med luft.

▼B

H240	Limba	2.8 – Substanțe și amestecuri autoreactive, tipul A 2.15 – Peroxizi organici, tipul A
	BG	Може да предизвика експлозия при нагряване.
	ES	Peligro de explosión en caso de calentamiento.
	CS	Zahřívání může způsobit výbuch.
	DA	Eksplosionsfare ved opvarmning.
	DE	Erwärmung kann Explosion verursachen.
	ET	Kuumenemisel võib plahvatada.
	EL	Η θέρμανση μπορεί να προκαλέσει έκρηξη.

▼B

H240	Limba	2.8 – Substanţe şi amestecuri autoreactive, tipul A 2.15 – Peroxizi organici, tipul A
	EN	Heating may cause an explosion.
	FR	Peut exploser sous l'effet de la chaleur.
	GA	D'fhéadfadh téamh a bheith ina chúis le pléascadh.
▼M5	HR	Zagrijavanje može uzrokovati eksploziju.
▼B	IT	Rischio di esplosione per riscaldamento.
	LV	Sakaršana var izraisīt eksploziju.
	LT	Kaitinant gali sprogti.
	HU	Hő hatására robbanhat.
	MT	It-tisħin jista' jikkawża splużjoni.
	NL	Ontploffingsgevaar bij verwarming.
	PL	Ogrzanie grozi wybuchem.
	PT	Risco de explosão sob a acção do calor.
	RO	Pericol de explozie în caz de încălzire.
	SK	Zahrievanie môže spôsobiť výbuch.
	SL	Segrevanje lahko povzroči eksplozijo.
	FI	Räjähdysvaarallinen kuumennettaessa.
	SV	Explosivt vid uppvärmning.

H241	Limba	2.8 – Substanţe şi amestecuri autoreactive, tipul B 2.15 – Peroxizi organici, tipul B
	BG	Може да предизвика пожар или експлозия при нагряване.
	ES	Peligro de incendio o explosión en caso de calentamiento.
	CS	Zahřívání může způsobit požár nebo výbuch.
	DA	Brand- eller eksplosionsfare ved opvarmning.
	DE	Erwärmung kann Brand oder Explosion verursachen.
	ET	Kuumenemisel võib süttida või plahvatada.
	EL	Η θέρμανση μπορεί να προκαλέσει πυρκαγιά ή έκρηξη.

▼B

H241	Limba	2.8 – Substanţe şi amestecuri autoreactive, tipul B 2.15 – Peroxizi organici, tipul B
	EN	Heating may cause a fire or explosion.
	FR	Peut s'enflammer ou exploser sous l'effet de la chaleur.
	GA	D'fhéadfadh téamh a bheith ina chúis le dóiteán nó le pléascadh.
▼M5	HR	Zagrijavanje može uzrokovati požar ili eksploziju.
▼B	IT	Rischio d'incendio o di esplosione per riscaldamento.
	LV	Sakaršana var izraisīt degšanu vai eksploziju.
	LT	Kaitinant gali sukelti gaisrą arba sprogti.
	HU	Hő hatására meggyulladhat vagy robbanhat.
	MT	It-tisħin jista' jikkawża nar jew splużjoni.
	NL	Brand- of ontploffingsgevaar bij verwarming.
	PL	Ogrzanie może spowodować pożar lub wybuch.
	PT	Risco de explosão ou de incêndio sob a acção do calor.
	RO	Pericol de incendiu sau de explozie în caz de încălzire.
	SK	Zahrievanie môže spôsobiť požiar alebo výbuch.
	SL	Segrevanje lahko povzroči požar ali eksplozijo.
	FI	Räjähdys- tai palovaarallinen kuumennettaessa.
	SV	Brandfarligt eller explosivt vid uppvärmning.

H242	Limba	2.8 – Substanţe şi amestecuri autoreactive, tipurile C, D, E, F 2.15 – Peroxizi organici, tipurile C, D, E, F
	BG	Може да предизвика пожар при нагряване.
	ES	Peligro de incendio en caso de calentamiento.
	CS	Zahřívání může způsobit požár.
	DA	Brandfare ved opvarmning.
	DE	Erwärmung kann Brand verursachen.
	ET	Kuumenemisel võib süttida.
	EL	Η θέρμανση μπορεί να προκαλέσει πυρκαγιά.
	EN	Heating may cause a fire.
	FR	Peut s'enflammer sous l'effet de la chaleur.
	GA	D'fhéadfadh téamh a bheith ina chúis le dóiteán.
▼M5	HR	Zagrijavanje može uzrokovati požar.
▼B	IT	Rischio d'incendio per riscaldamento.

▼B

H242	Limba	2.8 – Substanţe şi amestecuri autoreactive, tipurile C, D, E, F 2.15 – Peroxizi organici, tipurile C, D, E, F
	LV	Sakaršana var izraisīt degšanu.
	LT	Kaitinant gali sukelti gaisrą.
	HU	Hő hatására meggyulladhat.
	MT	It-tiswin jista' jikkawża nar.
	NL	Brandgevaar bij verwarming.
	PL	Ogrzanie może spowodować pożar.
	PT	Risco de incêndio sob a acção do calor.
	RO	Pericol de incendiu în caz de încălzire.
	SK	Zahrievanie môže spôsobiť požiar.
	SL	Segrevanje lahko povzroči požar.
	FI	Palovaarallinen kuumennettaessa.
	SV	Brandfarligt vid uppvärmning.

H250	Limba	2.9 – Lichide piroforice, categoria de pericol 1 2.10 – Solide piroforice, categoria de pericol 1
	BG	Самозапалва се при контакт с въздух.
	ES	Se inflama espontáneamente en contacto con el aire.
	CS	Při styku se vzduchem se samovolně vznítí.
	DA	Selvantænder ved kontakt med luft.
	DE	Entzündet sich in Berührung mit Luft von selbst.
	ET	Kokkupuutel õhuga süttib iseenesest.
	EL	Αυταναφλέγεται εάν εκτεθεί στον αέρα.
	EN	Catches fire spontaneously if exposed to air.
	FR	S'enflamme spontanément au contact de l'air.
	GA	Téann trí thine go spontáineach má nochtar don aer.
▼M5	HR	Samozapaljivo u dodiru sa zrakom.
▼B	IT	Spontaneamente infiammabile all'aria.
	LV	Spontāni aizdegas saskarē ar gaisu.
	LT	Veikiami oro savaime užsidega.
	HU	Levegővel érintkezve önmagától meggyullad.
	MT	Jieħu n-nar spontanjament jekk ikun espost għall-arja.
	NL	Vat spontaan vlam bij blootstelling aan lucht.
	PL	Zapala się samorzutnie w przypadku wystawienia na działanie powietrza.

▼B

H250	Limba	2.9 – Lichide piroforice, categoria de pericol 1 2.10 – Solide piroforice, categoria de pericol 1
	PT	Risco de inflamação espontânea em contacto com o ar.
	RO	Se aprinde spontan, în contact cu aerul.
	SK	Pri kontakte so vzduchuom sa spontánne vznieti.
	SL	Samodejno se vžge na zraku.
	FI	Syttyy itsestään palamaan joutuessaan kosketuksiin ilman kanssa.
	SV	Spontanantänder vid kontakt med luft.

H251	Limba	2.11 – Substanţe şi amestecuri care se autoîncălzesc, categoria de pericol 1
	BG	Самонагряващо се: може да се запали.
	ES	Se calienta espontáneamente; puede inflamarse.
	CS	Samovolně se zahřívá: může se vznítit.
	DA	Selvopvarmende, kan selvantænde.
	DE	Selbsterhitzungsfähig; kann in Brand geraten.
	ET	Isekuumenev, võib süttida.
	EL	Αυτοθερμαίνεται: μπορεί να αναφλεγεί.
	EN	Self-heating: may catch fire.
	FR	Matière auto-échauffante; peut s'enflammer.
	GA	Féintéamh: d'fhéadfadh sé dul trí thine.
▼M5	HR	Samozagrijavanje; može se zapaliti.
▼B	IT	Autoriscaldante; può infiammarsi.
	LV	Pašsasilstošs; var aizdegties.
	LT	Savaime kaistančios, gali užsidegti.
	HU	Önmelegedő: meggyulladhat.
	MT	Jisħon waħdu: jista' jieħu n-nar.
	NL	Vatbaar voor zelfverhitting: kan vlam vatten.
	PL	Substancja samonagrzewająca się: może się zapalić.
	PT	Susceptível de auto-aquecimento: risco de inflamação.
	RO	Se autoîncălzeşte, pericol de aprindere.
	SK	Samovoľne sa zahrieva; môže sa vznietiť.
	SL	Samosegrevanje: lahko povzroči požar.
	FI	Itsestään kuumeneva; voi syttyä palamaan.
	SV	Självupphettande. Kan börja brinna.

▼B

H252	Limba	2.11 – Substanţe şi amestecuri care se autoîncălzesc, categoria de pericol 2
	BG	Самонагряващо се в големи количества; може да се запали.
	ES	Se calienta espontáneamente en grandes cantidades; puede inflamarse.
	CS	Ve velkém množství se samovolně zahřívá; může se vznítit.
	DA	Selvopvarmende i store mængder, kan selvantænde.
	DE	In großen Mengen selbsterhitzungsfähig; kann in Brand geraten.
	ET	Suurtes kogustes isekuumenev, võib süttida.
	EL	Σε μεγάλες ποσότητες αυτοθερμαίνεται: μπορεί να αναφλεγεί.
	EN	Self-heating in large quantities; may catch fire.
	FR	Matière auto-échauffante en grandes quantités; peut s'enflammer.
	GA	Féintéamh ina mhórchainníochtaí; d'fhéadfadh sé dul trí thine.
▼M5	HR	Samozagrijavanje u velikim količinama; može se zapaliti.
▼B	IT	Autoriscaldante in grandi quantità; può infiammarsi.
	LV	Lielos apjomos pašsasilstošs; var aizdegties.
	LT	Laikant dideliais kiekiais savaime kaista, gali užsidegti.
	HU	Nagy mennyiségben önmelegedő; meggyulladhat.
	MT	Jisħon waħdu f'kwantitajiet kbar; jista' jieħu n-nar.
	NL	In grote hoeveelheden vatbaar voor zelfverhitting; kan vlam vatten.
	PL	Substancja samonagrzewająca się w dużych ilościach; może się zapalić.
	PT	Susceptível de auto-aquecimento em grandes quantidades: risco de inflamação.
	RO	►C5 Se autoîncălzește în cantităţi mari; pericol de aprindere. ◄
	SK	Vo veľkých množstvách sa samovoľne zahrieva; môže sa vznietiť.
	SL	Samosegrevanje v velikih količinah; lahko povzroči požar.
	FI	Suurina määrinä itsestään kuumeneva; voi syttyä palamaan.
	SV	Självupphettande i stora mängder. Kan börja brinna.

▼B

H260	Limba	2.12 – Substanțe și amestecuri care, în contact cu apa, degajă gaze inflamabile, categoria de pericol 1
	BG	При контакт с вода отделя запалими газове, които могат да се самозапалят.
	ES	En contacto con el agua desprende gases inflamables que pueden inflamarse espontáneamente.
	CS	Při styku s vodou uvolňuje hořlavé plyny, které se mohou samovolně vznítit.
	DA	Ved kontakt med vand udvikles brandfarlige gasser, som kan selvantænde.
	DE	In Berührung mit Wasser entstehen entzündbare Gase, die sich spontan entzünden können.
	ET	Kokkupuutel veega eraldab tuleohtlikke gaase, mis võivad iseenesest süttida.
	EL	Σε επαφή με το νερό ελευθερώνει εύφλεκτα αέρια τα οποία μπορούν να αυτοαναφλεγούν.
	EN	In contact with water releases flammable gases which may ignite spontaneously.
	FR	Dégage au contact de l'eau des gaz inflammables qui peuvent s'enflammer spontanément.
	GA	I dteagmháil le huisce scaoiltear gáis inadhainte a d'fhéadfadh uathadhaint.
▼M5	HR	U dodiru s vodom oslobađa zapaljive plinove koji se mogu spontano zapaliti.
▼B	IT	A contatto con l'acqua libera gas infiammabili che possono infiammarsi spontaneamente.
	LV	Nonākot saskarē ar ūdeni, izdala uzliesmojošas gāzes, kas var spontāni aizdegties.
	LT	Kontaktuodami su vandeniu išskiria degias dujas, kurios gali savaime užsidegti.
	HU	Vízzel érintkezve öngyulladásra hajlamos tűzveszélyes gázokat bocsát ki.
	MT	Meta jmiss ma' l-ilma jerħi gassijiet li jaqbdu li jistgħu jieħdu n-nar spontanjament.
	NL	In contact met water komen ontvlambare gassen vrij die spontaan kunnen ontbranden.
	PL	W kontakcie z wodą uwalniają łatwopalne gazy, które mogą ulegać samozapaleniu.
	PT	Em contacto com a água liberta gases que se podem inflamar espontaneamente.
	RO	În contact cu apa degajă gaze inflamabile care se pot aprinde spontan.
	SK	Pri kontakte s vodou uvoľňuje horľavé plyny, ktoré sa môžu spontánne zapáliť.
	SL	V stiku z vodo se sproščajo vnetljivi plini, ki se lahko samodejno vžgejo.
	FI	Kehittää itsestään syttyviä kaasuja veden kanssa.
	SV	Vid kontakt med vatten utvecklas brandfarliga gaser som kan självantända.

▼B

H261	Limba	2.12 – Substanțe și amestecuri care, în contact cu apa, degajă gaze inflamabile, categoriile de pericol 2 și 3
	BG	При контакт с вода отделя запалими газове.
	ES	En contacto con el agua desprende gases inflamables.
	CS	Při styku s vodou uvolňuje hořlavé plyny.
	DA	Ved kontakt med vand udvikles brandfarlige gasser.
	DE	In Berührung mit Wasser entstehen entzündbare Gase.
	ET	Kokkupuutel veega eraldab tuleohtlikke gaase.
	EL	Σε επαφή με το νερό ελευθερώνει εύφλεκτα αέρια.
	EN	In contact with water releases flammable gases.
	FR	Dégage au contact de l'eau des gaz inflammables.
	GA	I dteagmháil le huisce scaoiltear gáis inadhainte.
▼M5	HR	U dodiru s vodom oslobađa zapaljive plinove.
▼B	IT	A contatto con l'acqua libera gas infiammabili.
	LV	Nonākot saskarē ar ūdeni, izdala uzliesmojošu gāzi.
	LT	Kontaktuodami su vandeniu išskiria degias dujas
	HU	Vízzel érintkezve tűzveszélyes gázokat bocsát ki.
	MT	Meta jmiss ma' l-ilma jerħi gassijiet li jaqbdu.
	NL	In contact met water komen ontvlambare gassen vrij.
	PL	W kontakcie z wodą uwalnia łatwopalne gazy.
	PT	Em contacto com a água liberta gases inflamáveis.
	RO	În contact cu apa degajă gaze inflamabile.
	SK	Pri kontakte s vodou uvoľňuje horľavé plyny.
	SL	V stiku z vodo se sproščajo vnetljivi plini.
	FI	Kehittää syttyviä kaasuja veden kanssa.
	SV	Vid kontakt med vatten utvecklas brandfarliga gaser.

H270	Limba	2.4 – Gaze oxidante, categoria de pericol 1
	BG	Може да предизвика или усили пожар; окислител.
	ES	Puede provocar o agravar un incendio; comburente.
	CS	Může způsobit nebo zesílit požár; oxidant.

▼B

H270	Limba	2.4 – Gaze oxidante, categoria de pericol 1
	DA	Kan forårsage eller forstærke brand, brandnærende.
	DE	Kann Brand verursachen oder verstärken; Oxidationsmittel.
	ET	Võib põhjustada süttimise või soodustada põlemist; oksüdeerija.
	EL	Μπορεί να προκαλέσει ή να αναζωπυρώσει πυρκαγιά· οξειδωτικό.
	EN	May cause or intensify fire; oxidiser.
	FR	Peut provoquer ou aggraver un incendie; comburant.
	GA	D'fhéadfadh sé a bheith ina chúis le tine nó cur le tine; ocsaídeoir.
▼M5	HR	Može uzrokovati ili pojačati požar; oksidans.
▼B	IT	Può provocare o aggravare un incendio; comburente.
	LV	Var izraisīt vai pastiprināt degšanu, oksidētājs.
	LT	Gali sukelti arba padidinti gaisrą, oksidatorius.
	HU	Tüzet okozhat vagy fokozhatja a tűz intenzitását, oxidáló hatású.
	MT	Jista' jikkawża jew iżid in-nar; ossidant.
	NL	Kan brand veroorzaken of bevorderen; oxiderend.
	PL	Może spowodować lub intensyfikować pożar; utleniacz.
	PT	Pode provocar ou agravar incêndios; comburente.
	RO	Poate provoca sau agrava un incendiu; oxidant.
	SK	Môže spôsobiť alebo prispieť k rozvoju požiaru; oxidačné činidlo.
	SL	Lahko povzroči ali okrepi požar; oksidativna snov.
	FI	Aiheuttaa tulipalon vaaran tai edistää tulipaloa; hapettava.
	SV	Kan orsaka eller intensifiera brand. Oxiderande.

H271	Limba	2.13 – Lichide oxidante, categoria de pericol 1 2.14 – Solide oxidante, categoria de pericol 1
	BG	Може да предизвика пожар или експлозия; силен окислител.
	ES	Puede provocar un incendio o una explosión; muy comburente.
	CS	Může způsobit požár nebo výbuch; silný oxidant.

▼B

H271	Limba	2.13 – Lichide oxidante, categoria de pericol 1 2.14 – Solide oxidante, categoria de pericol 1
	DA	Kan forårsage brand eller eksplosion, stærkt brandnærende.
	DE	Kann Brand oder Explosion verursachen; starkes Oxidationsmittel.
	ET	Võib põhjustada süttimise või plahvatuse; tugev oksüdeerija.
	EL	Μπορεί να προκαλέσει πυρκαγιά ή έκρηξη· ισχυρό οξειδωτικό.
	EN	May cause fire or explosion; strong oxidiser.
	FR	Peut provoquer un incendie ou une explosion; comburant puissant.
	GA	D'fhéadfadh sé a bheith ina chúis le tine nó le pléascadh; an-ocsaídeoir.
▼M5	HR	Može uzrokovati požar ili eksploziju; jaki oksidans.
▼B	IT	Può provocare un incendio o un'esplosione; molto comburente.
	LV	Var izraisīt degšanu vai eksploziju, oksidētājs.
	LT	Gali sukelti gaisrą arba sprogimą, stiprus oksidatorius.
	HU	Tüzet vagy robbanást okozhat; erősen oxidáló hatású.
	MT	Jista' jikkawża nar jew splużjoni; ossidant qawwi.
	NL	Kan brand of ontploffingen veroorzaken; sterk oxiderend.
	PL	Może spowodować pożar lub wybuch; silny utleniacz.
	PT	Risco de incêndio ou de explosão; muito comburente.
	RO	Poate provoca un incendiu sau o explozie; oxidant puternic.
	SK	Môže spôsobiť požiar alebo výbuch; silné oxidačné činidlo.
	SL	Lahko povzroči požar ali eksplozijo; močna oksidativna snov.
	FI	Aiheuttaa tulipalo- tai räjähdysvaaran; voimakkaasti hapettava.
	SV	Kan orsaka brand eller explosion. Starkt oxiderande.

H272	Limba	2.13 – Lichide oxidante, categoriile de pericol 2, 3 2.14 – Solide oxidante, categoriile de pericol 2, 3
	BG	Може да усили пожара; окислител.
	ES	Puede agravar un incendio; comburente.

▼B

H272	Limba	2.13 – Lichide oxidante, categoriile de pericol 2, 3 2.14 – Solide oxidante, categoriile de pericol 2, 3
	CS	Může zesílit požár; oxidant.
	DA	Kan forstærke brand, brandnærende.
	DE	Kann Brand verstärken; Oxidationsmittel.
	ET	Võib soodustada põlemist; oksüdeerija.
	EL	Μπορεί να αναζωπυρώσει την πυρκαγιά· οξειδωτικό.
	EN	May intensify fire; oxidiser.
	FR	Peut aggraver un incendie; comburant.
	GA	D'fhéadfadh sé cur le tine; ocsaídeoir.
▼M5	HR	Može pojačati požar; oksidans.
▼B	IT	Può aggravare un incendio; comburente.
	LV	Var pastiprināt degšanu; oksidētājs.
	LT	Gali padidinti gaisrą, oksidatorius.
	HU	Fokozhatja a tűz intenzitását; oxidáló hatású.
	MT	Jista' jżid in-nar; ossidant.
	NL	Kan brand bevorderen; oxiderend.
	PL	Może intensyfikować pożar; utleniacz.
	PT	Pode agravar incêndios; comburente.
	RO	Poate agrava un incendiu; oxidant.
	SK	Môže prispieť k rozvoju požiaru; oxidačné činidlo.
	SL	Lahko okrepi požar; oksidativna snov.
	FI	Voi edistää tulipaloa; hapettava.
	SV	Kan intensifiera brand. Oxiderande.

H280	Limba	2.5 – Gaze sub presiune: Gaz comprimat Gaz lichefiat Gaz dizolvat
	BG	Съдържа газ под налягане; може да експлодира при нагряване.
	ES	Contiene gas a presión; peligro de explosión en caso de calentamiento.
	CS	Obsahuje plyn pod tlakem; při zahřívání může vybuchnout.
	DA	Indeholder gas under tryk, kan eksplodere ved opvarmning.
	DE	Enthält Gas unter Druck; kann bei Erwärmung explodieren.
	ET	Sisaldab rõhu all olevat gaasi, kuumenemisel võib plahvatada.

▼B

H280	Limba	2.5 – Gaze sub presiune: Gaz comprimat Gaz lichefiat Gaz dizolvat
	EL	Περιέχει αέριο υπό πίεση· εάν θερμανθεί, μπορεί να εκραγεί.
	EN	Contains gas under pressure; may explode if heated.
	FR	Contient un gaz sous pression; peut exploser sous l'effet de la chaleur.
	GA	Gás istigh ann, faoi bhrú; d'fhéadfadh sé pléascadh, má théitear.
▼M5	HR	Sadrži stlačeni plin; zagrijavanje može uzrokovati eksploziju.
▼B	IT	Contiene gas sotto pressione; può esplodere se riscaldato.
	LV	Satur gāzi zem spiediena; karstumā var eksplodēt.
	LT	Turi slėgio veikiamų dujų, kaitinant gali sprogti.
	HU	Nyomás alatt lévő gázt tartalmaz; hő hatására robbanhat.
	MT	Fih gass taħt pressjoni; jista' jisplodi jekk jissaħħan.
	NL	Bevat gas onder druk; kan ontploffen bij verwarming.
	PL	Zawiera gaz pod ciśnieniem; ogrzanie grozi wybuchem.
	PT	Contém gás sob pressão; risco de explosão sob a acção do calor.
	RO	Conţine un gaz sub presiune; pericol de explozie în caz de încălzire.
	SK	Obsahuje plyn pod tlakom, pri zahriatí môže vybuchnúť.
	SL	Vsebuje plin pod tlakom; segrevanje lahko povzroči eksplozijo.
	FI	Sisältää paineen alaista kaasua; voi räjähtää kuumennettaessa.
	SV	Innehåller gas under tryck. Kan explodera vid uppvärmning.

H281	Limba	2.5 – Gaze sub presiune: gaz lichefiat răcit
	BG	Съдържа охладен газ; може да причини криогенни изгаряния или наранявания.
	ES	►C5 Contiene gas refrigerado; ◄ puede provocar quemaduras o lesiones criogénicas.
	CS	Obsahuje zchlazený plyn; může způsobit omrzliny nebo poškození chladem.
	DA	Indeholder nedkølet gas, kan forårsage kuldeskader.

▼B

H281	Limba	2.5 – Gaze sub presiune: gaz lichefiat răcit
	DE	►C5 Enthält tiefgekühltes Gas; kann Kälteverbrennungen oder -verletzungen verursachen. ◄
	ET	Sisaldab külmutatud gaasi; võib põhjustada külmapõletusi või -kahjustusi.
	EL	Περιέχει αέριο υπό ψύξη· μπορεί να προκαλέσει εγκαύματα ψύχους ή τραυματισμούς.
	EN	Contains refrigerated gas; may cause cryogenic burns or injury.
	FR	Contient un gaz réfrigéré; peut causer des brûlures ou blessures cryogéniques.
	GA	Gás cuisnithe istigh ann; d'fhéadfadh sé a bheith ina chúis le dónna crióigineacha nó le díobháil chrióigineach.
▼M5	HR	Sadrži pothlađeni, ukapljeni plin; može uzrokovati kriogene opekline ili ozljede.
▼B	IT	Contiene gas refrigerato; può provocare ustioni o lesioni criogeniche.
	LV	Satur atdzesētu gāzi; var radīt kriogēnus apdegumus vai ievainojumus.
	LT	Turi atšaldytų dujų, gali sukelti kriogeninius nušalimus arba pažeidimus.
	HU	Mélyhűtött gázt tartalmaz; fagymarást vagy sérülést okozhat.
	MT	Fih gass imkessaħ; jista' jikkawża ħruq jew dannu minn temperaturi baxxi.
	NL	Bevat sterk gekoeld gas; kan cryogene brandwonden of letsel veroorzaken.
	PL	Zawiera schłodzony gaz; może spowodować oparzenia kriogeniczne lub obrażenia.
	PT	Contém gás refrigerado; pode provocar queimaduras ou lesões criogénicas.
	RO	Conţine un gaz răcit; poate cauza arsuri sau leziuni criogenice.
	SK	Obsahuje schladený plyn; môže spôsobiť kryogénne popáleniny alebo poranenia.
	SL	Vsebuje ohlajen utekočinjen plin; lahko povzroči ozebline ali poškodbe.
	FI	Sisältää jäähdytettyä kaasua; voi aiheuttaa jäätymisvamman.
	SV	Innehåller kyld gas. Kan orsaka svåra köldskador.

H290	Limba	2.16 – Corosiv pentru metale, categoria de pericol 1
	BG	Може да бъде корозивно за металите.
	ES	Puede ser corrosivo para los metales.
	CS	Může být korozivní pro kovy.
	DA	Kan ætse metaller.
	DE	Kann gegenüber Metallen korrosiv sein.
	ET	Võib söövitada metalle.

▼B

H290	Limba	2.16 – Corosiv pentru metale, categoria de pericol 1
	EL	Μπορεί να διαβρώσει μέταλλα.
	EN	May be corrosive to metals.
	FR	Peut être corrosif pour les métaux.
	GA	D'fhéadfadh sé a bheith creimneach do mhiotail.
▼M5	HR	Može nagrizati metale.
▼B	IT	Può essere corrosivo per i metalli.
	LV	Var kodīgi iedarboties uz metāliem.
	LT	Gali ėsdinti metalus.
	HU	Fémekre korrozív hatású lehet.
	MT	Jista' jkun korrużiv għall-metalli.
	NL	Kan bijtend zijn voor metalen.
	PL	Może powodować korozję metali.
	PT	Pode ser corrosivo para os metais.
	RO	Poate fi corosiv pentru metale.
	SK	Môže byť korozívna pre kovy.
	SL	Lahko je jedko za kovine.
	FI	Voi syövyttää metalleja.
	SV	Kan vara korrosivt för metaller.

Tabelul 1.2

Frazele de pericol utilizate pentru pericolele pentru sănătate

H300	Limba	3.1 – Toxicitate acută (orală), categoriile de pericol 1, 2
	BG	Смъртоносен при поглъщане.
	ES	Mortal en caso de ingestión.
	CS	Při požití může způsobit smrt.
	DA	Livsfarlig ved indtagelse.
	DE	Lebensgefahr bei Verschlucken.
	ET	Allaneelamisel surmav.
	EL	Θανατηφόρο σε περίπτωση κατάποσης.
	EN	Fatal if swallowed.
	FR	Mortel en cas d'ingestion.
	GA	Marfach má shlogtar.
▼M5	HR	Smrtonosno ako se proguta.
▼B	IT	Letale se ingerito.
	LV	Norijot iestājas nāve.
	LT	Mirtina prarijus.

▼B

H300	Limba	3.1 – Toxicitate acută (orală), categoriile de pericol 1, 2
	HU	Lenyelve halálos.
	MT	Fatali jekk jinbela'.
	NL	Dodelijk bij inslikken.
	PL	Połknięcie grozi śmiercią.
	PT	Mortal por ingestão.
	RO	Mortal în caz de înghiţire.
	SK	Smrteľný po požití.
	SL	Smrtno pri zaužitju.
	FI	Tappavaa nieltynä.
	SV	Dödligt vid förtäring.

H301	Limba	3.1 – Toxicitate acută (orală), categoria de pericol 3
	BG	Токсичен при поглъщане.
	ES	Tóxico en caso de ingestión.
	CS	Toxický při požití.
	DA	Giftig ved indtagelse.
	DE	Giftig bei Verschlucken.
	ET	Allaneelamisel mürgine.
	EL	Τοξικό σε περίπτωση κατάποσης.
	EN	Toxic if swallowed.
	FR	Toxique en cas d'ingestion.
	GA	Tocsaineach má shlogtar.
▼M5	HR	Otrovno ako se proguta.
▼B	IT	Tossico se ingerito.
	LV	Toksisks, ja norij.
	LT	Toksiška prarijus.
	HU	Lenyelve mérgező.
	MT	Tossiku jekk jinbela'.
	NL	Giftig bij inslikken.
	PL	Działa toksycznie po połknięciu.
	PT	Tóxico por ingestão.
	RO	Toxic în caz de înghiţire.
	SK	Toxický po požití.
	SL	Strupeno pri zaužitju.
	FI	Myrkyllistä nieltynä.
	SV	Giftigt vid förtäring.

▼B

H302	Limba	3.1 – Toxicitate acută (orală), categoria de pericol 4
	BG	Вреден при поглъщане.
	ES	Nocivo en caso de ingestión.
	CS	Zdraví škodlivý při požití.
	DA	Farlig ved indtagelse.
	DE	Gesundheitsschädlich bei Verschlucken.
	ET	Allaneelamisel kahjulik.
	EL	Επιβλαβές σε περίπτωση κατάποσης.
	EN	Harmful if swallowed.
	FR	Nocif en cas d'ingestion.
	GA	Díobhálach má shlogtar.
▼M5	HR	Štetno ako se proguta.
▼B	IT	Nocivo se ingerito.
	LV	Kaitīgs, ja norij.
	LT	Kenksminga prarijus.
	HU	Lenyelve ártalmas.
	MT	Jagħmel il-ħsara jekk jinbela'.
	NL	Schadelijk bij inslikken.
	PL	Działa szkodliwie po połknięciu.
	PT	Nocivo por ingestão.
	RO	Nociv în caz de înghiţire.
	SK	Škodlivý po požití.
	SL	Zdravju škodljivo pri zaužitju.
	FI	Haitallista nieltynä.
	SV	Skadligt vid förtäring.

H304	Limba	3.10 – Pericol prin aspirare, categoria de pericol 1
	BG	Може да бъде смъртоносен при поглъщане и навлизане в дихателните пътища.
	ES	Puede ser mortal en caso de ingestión y penetración en las vías respiratorias.
	CS	Při požití a vniknutí do dýchacích cest může způsobit smrt.
	DA	Kan være livsfarligt, hvis det indtages og kommer i luftvejene.
	DE	Kann bei Verschlucken und Eindringen in die Atemwege tödlich sein.
	ET	Allaneelamisel või hingamisteedesse sattumisel võib olla surmav.
	EL	Μπορεί να προκαλέσει θάνατο σε περίπτωση κατάποσης και διείσδυσης στις αναπνευστικές οδούς.
	EN	May be fatal if swallowed and enters airways.
	FR	Peut être mortel en cas d'ingestion et de pénétration dans les voies respiratoires.
	GA	D'fhéadfadh sé a bheith marfach má shlogtar é agus má théann sé isteach sna haerbhealaí.

▼B

H304	Limba	3.10 – Pericol prin aspirare, categoria de pericol 1
▼M5	HR	Može biti smrtonosno ako se proguta i uđe u dišni sustav.
▼B	HU	Lenyelve és a légutakba kerülve halálos lehet.
	IT	Può essere letale in caso di ingestione e di penetrazione nelle vie respiratorie.
	LV	Var izraisīt nāvi, ja norij vai iekļūst elpceļos.
	LT	Prarijus ir patekus į kvėpavimo takus, gali sukelti mirtį.
	MT	Jista' jkun fatali jekk jinbela' u jidħol fil-pajpijiet tan-nifs.
	NL	Kan dodelijk zijn als de stof bij inslikken in de luchtwegen terechtkomt.
	PL	Połknięcie i dostanie się przez drogi oddechowe może grozić śmiercią.
	PT	Pode ser mortal por ingestão e penetração nas vias respiratórias.
	RO	Poate fi mortal în caz de înghiţire şi de pătrundere în căile respiratorii.
	SK	Môže byť smrteľný po požití a vniknutí do dýchacích ciest.
	SL	Pri zaužitju in vstopu v dihalne poti je lahko smrtno.
	FI	Voi olla tappavaa nieltynä ja joutuessaan hengitysteihin.
	SV	Kan vara dödligt vid förtäring om det kommer ner i luftvägarna.

H310	Limba	3.1 – Toxicitate acută (dermică), categoriile de pericol 1, 2
	BG	Смъртоносен при контакт с кожата.
	ES	Mortal en contacto con la piel.
	CS	Při styku s kůží může způsobit smrt.
	DA	Livsfarlig ved hudkontakt.
	DE	Lebensgefahr bei Hautkontakt.
	ET	Nahale sattumisel surmav.
	EL	Θανατηφόρο σε επαφή με το δέρμα.
	EN	Fatal in contact with skin.
	FR	Mortel par contact cutané.
	GA	Marfach i dteagmháil leis an gcraiceann.
▼M5	HR	Smrtonosno u dodiru s kožom.
▼B	HU	Bőrrel érintkezve halálos.
	IT	Letale per contatto con la pelle.
	LV	Nonākot saskarē ar ādu, iestājas nāve.

▼B

H310	Limba	3.1 – Toxicitate acută (dermică), categoriile de pericol 1, 2
	LT	Mirtina susilietus su oda.
	MT	Fatali jekk imiss mal-ġilda.
	NL	Dodelijk bij contact met de huid.
	PL	Grozi śmiercią w kontacie ze skórą.
	PT	Mortal em contacto com a pele.
	RO	Mortal în contact cu pielea.
	SK	Smrteľný pri kontakte s pokožkou.
	SL	Smrtno v stiku s kožo.
	FI	Tappavaa joutuessaan iholle.
	SV	Dödligt vid hudkontakt.

H311	Limba	3.1 – Toxicitate acută (dermică), categoria de pericol 3
	BG	Токсичен при контакт с кожата.
	ES	Tóxico en contacto con la piel.
	CS	Toxický při styku s kůží.
	DA	Giftig ved hudkontakt.
	DE	Giftig bei Hautkontakt.
	ET	Nahale sattumisel mürgine.
	EL	Τοξικό σε επαφή με το δέρμα.
	EN	Toxic in contact with skin.
	FR	Toxique par contact cutané.
	GA	Tocsaineach i dteagmháil leis an gcraiceann.
▼M5	HR	Otrovno u dodiru s kožom.
▼B	IT	Tossico per contatto con la pelle.
	LV	Toksisks, ja nonāk saskarē ar ādu.
	LT	Toksiška susilietus su oda.
	HU	Bőrrel érintkezve mérgező.
	MT	Tossiku meta jmiss mal-ġilda.
	NL	Giftig bij contact met de huid.
	PL	Działa toksycznie w kontakcie ze skórą.
	PT	Tóxico em contacto com a pele.
	RO	Toxic în contact cu pielea.
	SK	Toxický pri kontakte s pokožkou.
	SL	Strupeno v stiku s kožo.
	FI	Myrkyllistä joutuessaan iholle.
	SV	Giftigt vid hudkontakt.

▼B

H312	Limba	3.1 – Toxicitate acută (dermică), categoria de pericol 4
	BG	Вреден при контакт с кожата.
	ES	Nocivo en contacto con la piel.
	CS	Zdraví škodlivý při styku s kůží.
	DA	Farlig ved hudkontakt.
	DE	Gesundheitsschädlich bei Hautkontakt.
	ET	Nahale sattumisel kahjulik.
	EL	Επιβλαβές σε επαφή με το δέρμα.
	EN	Harmful in contact with skin.
	FR	Nocif par contact cutané.
	GA	Díobhálach i dteagmháil leis an gcraiceann.
▼M5	HR	Štetno u dodiru s kožom.
▼B	IT	Nocivo per contatto con la pelle.
	LV	Kaitīgs, ja nonāk saskarē ar ādu.
	LT	Kenksminga susilietus su oda.
	HU	Bőrrel érintkezve ártalmas.
	MT	Jagħmel il-ħsara meta jmiss mal-ġilda.
	NL	Schadelijk bij contact met de huid.
	PL	Działa szkodliwie w kontakcie ze skórą.
	PT	Nocivo em contacto com a pele.
	RO	Nociv în contact cu pielea.
	SK	Škodlivý pri kontakte s pokožkou.
	SL	Zdravju škodljivo v stiku s kožo.
	FI	Haitallista joutuessaan iholle.
	SV	Skadligt vid hudkontakt.

▼M12

H314	Limba	3.2 – Corodarea/iritarea pielii, categoria de pericol 1, subcategoriile 1A, 1B, 1C
	BG	Причинява тежки изгаряния на кожата и сериозно увреждане на очите.
	ES	Provoca quemaduras graves en la piel y lesiones oculares graves.
	CS	Způsobuje těžké poleptání kůže a poškození očí.
	DA	Forårsager svære ætsninger af huden og øjenskader.
	DE	Verursacht schwere Verätzungen der Haut und schwere Augenschäden.
	ET	Põhjustab rasket nahasöövitust ja silmakahjustusi.
	EL	Προκαλεί σοβαρά δερματικά εγκαύματα και οφθαλμικές βλάβες.

▼M12

H314	Limba	3.2 – Corodarea/iritarea pielii, categoria de pericol 1, subcategoriile 1A, 1B, 1C
	EN	Causes severe skin burns and eye damage.
▼M19	FR	Provoque de graves brûlures de la peau et de graves lésions des yeux.
▼M12	GA	Ina chúis le dónna tromchúiseacha craicinn agus le damáiste don tsúil.
	HR	Uzrokuje teške opekline kože i ozljede oka.
	IT	Provoca gravi ustioni cutanee e gravi lesioni oculari.
	LV	Izraisa smagus ādas apdegumus un acu bojājumus.
	LT	Smarkiai nudegina odą ir pažeidžia akis.
	HU	Súlyos égési sérülést és szemkárosodást okoz.
	MT	Jagħmel ħruq serju lill-ġilda u ħsara lill-għajnejn.
	NL	Veroorzaakt ernstige brandwonden en oogletsel.
	PL	Powoduje poważne oparzenia skóry oraz uszkodzenia oczu.
	PT	Provoca queimaduras na pele e lesões oculares graves.
	RO	Provoacă arsuri grave ale pielii și lezarea ochilor.
	SK	Spôsobuje vážne poleptanie kože a poškodenie očí.
	SL	Povzroča hude opekline kože in poškodbe oči.
	FI	Voimakkaasti ihoa syövyttävää ja silmiä vaurioittavaa.
	SV	Orsakar allvarliga frätskador på hud och ögon.

▼B

H315	Limba	3.2 – Corodarea/iritarea pielii, categoria de pericol 2
	BG	Предизвиква дразнене на кожата.
	ES	Provoca irritación cutánea.
	CS	Dráždí kůži.
	DA	Forårsager hudirritation.
	DE	Verursacht Hautreizungen.
	ET	Põhjustab nahaärritust.
	EL	Προκαλεί ερεθισμό του δέρματος.
	EN	Causes skin irritation.
	FR	Provoque une irritation cutanée.
	GA	Ina chúis le greannú craicinn.
▼M5	HR	Nadražuje kožu.
▼B	IT	Provoca irritazione cutanea.

▼B

H315	Limba	3.2 – Corodarea/iritarea pielii, categoria de pericol 2
	LV	Kairina ādu.
	LT	Dirgina odą.
	HU	Bőrirritáló hatású.
	MT	Jagħmel irritazzjoni tal-ġilda.
	NL	Veroorzaakt huidirritatie.
	PL	Działa drażniąco na skórę.
	PT	Provoca irritação cutânea.
	RO	Provoacă iritarea pielii.
	SK	Dráždi kožu.
	SL	Povzroča draženje kože.
	FI	Ärsyttää ihoa.
	SV	Irriterar huden.

H317	Limba	►M2 3.4 — Sensibilizare – Piele, categoria de pericol 1, 1A, 1B ◄
	BG	Може да причини алергична кожна реакция.
	ES	Puede provocar una reacción alérgica en la piel.
	CS	Může vyvolat alergickou kožní reakci.
	DA	Kan forårsage allergisk hudreaktion.
	DE	Kann allergische Hautreaktionen verursachen.
	ET	Võib põhjustada allergilist nahareaktsiooni.
	EL	Μπορεί να προκαλέσει αλλεργική δερματική αντίδραση.
	EN	May cause an allergic skin reaction.
	FR	Peut provoquer une allergie cutanée.
	GA	D'fhéadfadh sé a bheith ina chúis le frith-ghníomh ailléirgeach craicinn.
▼M5	HR	Može izazvati alergijsku reakciju na koži.
▼B	IT	Può provocare una reazione allergica cutanea.
	LV	Var izraisīt alerģisku ādas reakciju.
	LT	Gali sukelti alerginę odos reakciją.
	HU	Allergiás bőrreakciót válthat ki.
	MT	Jista' jikkawża reazzjoni allerġika tal-ġilda.
	NL	Kan een allergische huidreactie veroorzaken.
	PL	Może powodować reakcję alergiczną skóry.
	PT	Pode provocar uma reacção alérgica cutânea.
	RO	Poate provoca o reacţie alergică a pielii.
	SK	Môže vyvolať alergickú kožnú reakciu.

▼B

H317	Limba	►M2 3.4 — Sensibilizare – Piele, categoria de pericol 1, 1A, 1B ◄
	SL	Lahko povzroči alergijski odziv kože.
	FI	Voi aiheuttaa allergisen ihoreaktion.
	SV	Kan orsaka allergisk hudreaktion.

▼M12

H318	Limba	3.3 – Lezarea gravă a ochilor/iritarea ochilor, categoria de pericol 1
	BG	Предизвиква сериозно увреждане на очите.
	ES	Provoca lesiones oculares graves.
	CS	Způsobuje vážné poškození očí.
	DA	Forårsager alvorlig øjenskade.
	DE	Verursacht schwere Augenschäden.
	ET	Põhjustab raskeid silmakahjustusi.
	EL	Προκαλεί σοβαρή οφθαλμική βλάβη.
	EN	Causes serious eye damage.
	FR	Provoque de graves lésions des yeux.
	GA	Ina chúis le damáiste tromchúiseach don tsúil.
	HR	Uzrokuje teške ozljede oka.
	IT	Provoca gravi lesioni oculari.
	LV	Izraisa nopietnus acu bojājumus.
	LT	Smarkiai pažeidžia akis.
	HU	Súlyos szemkárosodást okoz.
	MT	Jagħmel ħsara serja lill-għajnejn.
	NL	Veroorzaakt ernstig oogletsel.
	PL	Powoduje poważne uszkodzenie oczu.
	PT	Provoca lesões oculares graves.
	RO	Provoacă leziuni oculare grave.
	SK	Spôsobuje vážne poškodenie očí.
	SL	Povzroča hude poškodbe oči.
	FI	Vaurioittaa vakavasti silmiä.
	SV	Orsakar allvarliga ögonskador.

▼B

H319	Limba	3.3 – Lezarea gravă a ochilor/iritarea ochilor, categoria de pericol 2
	BG	Предизвиква сериозно дразнене на очите.
	ES	Provoca irritación ocular grave.
	CS	Způsobuje vážné podráždění očí.
	DA	Forårsager alvorlig øjenirritation.
	DE	Verursacht schwere Augenreizung.
	ET	Põhjustab tugevat silmade ärritust.
	EL	Προκαλεί σοβαρό οφθαλμικό ερεθισμό.
	EN	Causes serious eye irritation.
	FR	Provoque une sévère irritation des yeux.
	GA	Ina chúis le greannú tromchúiseach don tsúil.

▼B

H319	Limba	3.3 – Lezarea gravă a ochilor/iritarea ochilor, categoria de pericol 2
▼M5	HR	Uzrokuje jako nadraživanje oka.
▼B	IT	Provoca grave irritazione oculare.
	LV	Izraisa nopietnu acu kairinājumu.
	LT	Sukelia smarkų akių dirginimą.
	HU	Súlyos szemirritációt okoz.
	MT	Jagħmel irritazzjoni serja lill-għajnejn.
	NL	Veroorzaakt ernstige oogirritatie.
	PL	Działa drażniąco na oczy.
	PT	Provoca irritação ocular grave.
	RO	Provoacă o iritare gravă a ochilor.
	SK	Spôsobuje vážne podráždenie očí.
	SL	Povzroča hudo draženje oči.
	FI	Ärsyttää voimakkaasti silmiä.
	SV	Orsakar allvarlig ögonirritation.

H330	Limba	3.1 – Toxicitate acută (inhalare), categoriile de pericol 1, 2
	BG	Смъртоносен при вдишване.
	ES	Mortal en caso de inhalación.
	CS	Při vdechování může způsobit smrt.
	DA	Livsfarlig ved indånding.
	DE	Lebensgefahr bei Einatmen.
	ET	Sissehingamisel surmav.
	EL	Θανατηφόρο σε περίπτωση εισπνοής.
	EN	Fatal if inhaled.
	FR	Mortel par inhalation.
	GA	Marfach má ionanálaítear.
▼M5	HR	Smrtonosno ako se udiše.
▼B	IT	Letale se inalato.
	LV	Ieelpojot, iestājas nāve.
	LT	Mirtina įkvėpus.
	HU	Belélegezve halálos.
	MT	Fatali jekk jinxtamm.
	NL	Dodelijk bij inademing.
	PL	Wdychanie grozi śmiercią.
	PT	Mortal por inalação.
	RO	Mortal în caz de inhalare.
	SK	Smrteľný pri vdýchnutí.

▼B

H330	Limba	3.1 – Toxicitate acută (inhalare), categoriile de pericol 1, 2
	SL	Smrtno pri vdihavanju.
	FI	Tappavaa hengitettynä.
	SV	Dödligt vid inandning.

H331	Limba	3.1 – Toxicitate acută (inhalare), categoria de pericol 3
	BG	Токсичен при вдишване.
	ES	Tóxico en caso de inhalación.
	CS	Toxický při vdechování.
	DA	Giftig ved indånding.
	DE	Giftig bei Einatmen.
	ET	Sissehingamisel mürgine.
	EL	Τοξικό σε περίπτωση εισπνοής.
	EN	Toxic if inhaled.
	FR	Toxique par inhalation.
	GA	Tocsaineach má ionanálaítear.
▼M5	HR	Otrovno ako se udiše.
▼B	IT	Tossico se inalato.
	LV	Toksisks ieelpojot.
	LT	Toksiška įkvėpus.
	HU	Belélegezve mérgező.
	MT	Tossiku jekk jinxtamm.
	NL	Giftig bij inademing.
	PL	Działa toksycznie w następstwie wdychania.
	PT	Tóxico por inalação.
	RO	Toxic în caz de inhalare.
	SK	Toxický pri vdýchnutí.
	SL	Strupeno pri vdihavanju.
	FI	Myrkyllistä hengitettynä.
	SV	Giftigt vid inandning.

H332	Limba	3.1 – Toxicitate acută (inhalare), categoria de pericol 4
	BG	Вреден при вдишване.
	ES	Nocivo en caso de inhalación.
	CS	Zdraví škodlivý při vdechování.
	DA	Farlig ved indånding.

▼B

H332	Limba	3.1 – Toxicitate acută (inhalare), categoria de pericol 4
	DE	Gesundheitsschädlich bei Einatmen.
	ET	Sissehingamisel kahjulik.
	EL	Επιβλαβές σε περίπτωση εισπνοής.
	EN	Harmful if inhaled.
	FR	Nocif par inhalation.
	GA	Díobhálach má ionanálaítear.
▼M5	HR	Štetno ako se udiše.
▼B	IT	Nocivo se inalato.
	LV	Kaitīgs ieelpojot.
	LT	Kenksminga įkvėpus.
	HU	Belélegezve ártalmas.
	MT	Jagħmel il-ħsara jekk jinxtamm.
	NL	Schadelijk bij inademing.
	PL	Działa szkodliwie w następstwie wdychania.
	PT	Nocivo por inalação.
	RO	Nociv în caz de inhalare.
	SK	Škodlivý pri vdýchnutí.
	SL	Zdravju škodljivo pri vdihavanju.
	FI	Haitallista hengitettynä.
	SV	Skadligt vid inandning.

H334	Limba	►M2 3.4 — Sensibilizare – Căi respiratorii, categoria de pericol 1, 1A, 1B ◄
	BG	Може да причини алергични или астматични симптоми или затруднения в дишането при вдишване.
	ES	Puede provocar síntomas de alergia o asma o dificultades respiratorias en caso de inhalación.
	CS	Při vdechování může vyvolat příznaky alergie nebo astmatu nebo dýchací potíže.
	DA	Kan forårsage allergi- eller astmasymptomer eller åndedrætsbesvær ved indånding.
	DE	Kann bei Einatmen Allergie, asthmaartige Symptome oder Atembeschwerden verursachen.
	ET	Sissehingamisel võib põhjustada allergia- või astma sümptomeid või hingamisraskusi.
	EL	Μπορεί να προκαλέσει αλλεργία ή συμπτώματα άσθματος ή δύσπνοια σε περίπτωση εισπνοής.
	EN	May cause allergy or asthma symptoms or breathing difficulties if inhaled.
	FR	Peut provoquer des symptômes allergiques ou d'asthme ou des difficultés respiratoires par inhalation.

▼B

H334	Limba	►M2 3.4 — Sensibilizare – Căi respiratorii, categoria de pericol 1, 1A, 1B ◄
	GA	D'fhéadfadh sé a bheith ina chúis le siomptóim ailléirge nó asma nó le deacrachtaí análaithe má ionanálaítear é.
▼M5	HR	Ako se udiše može izazvati simptome alergije ili astme ili poteškoće s disanjem.
▼B	IT	Può provocare sintomi allergici o asmatici o difficoltà respiratorie se inalato.
	LV	Ja ieelpo, var izraisīt alerģiju vai astmas simptomus, vai apgrūtināt elpošanu.
	LT	Įkvėpus gali sukelti alerginę reakciją, astmos simptomus arba apsunkinti kvėpavimą.
	HU	Belélegezve allergiás és asztmás tüneteket, és nehéz légzést okozhat.
	MT	Jista' jikkawża sintomi ta' allerġija jew ta' ażma jew diffikultajiet biex jittieħed in-nifs jekk jinxtamm.
	NL	Kan bij inademing allergie- of astmasymptomen of ademhalingsmoeilijkheden veroorzaken.
	PL	Może powodować objawy alergii lub astmy lub trudności w oddychaniu w następstwie wdychania.
	PT	Quando inalado, pode provocar sintomas de alergia ou de asma ou dificuldades respiratórias.
	RO	Poate provoca simptome de alergie sau astm sau dificultăţi de respiraţie în caz de inhalare.
	SK	Pri vdýchnutí môže vyvolať alergiu alebo príznaky astmy, alebo dýchacie ťažkosti.
	SL	Lahko povzroči simptome alergije ali astme ali težave z dihanjem pri vdihavanju.
	FI	Voi aiheuttaa hengitettynä allergia- tai astmaoireita tai hengitysvaikeuksia.
	SV	Kan orsaka allergi- eller astmasymtom eller andningssvårigheter vid inandning.

H335	Limba	3.8 – Toxicitate asupra unui organ ţintă specific – o singură expunere, categoria de pericol 3, iritarea căilor respiratorii
	BG	Може да предизвика дразнене на дихателните пътища.
	ES	Puede irritar las vías respiratorias.
	CS	Může způsobit podráždění dýchacích cest.
	DA	Kan forårsage irritation af luftvejene.
	DE	Kann die Atemwege reizen.
	ET	Võib põhjustada hingamisteede ärritust.
	EL	Μπορεί να προκαλέσει ερεθισμό της αναπνευστικής οδού.
	EN	May cause respiratory irritation.
	FR	Peut irriter les voies respiratoires.

▼B

H335	Limba	3.8 – Toxicitate asupra unui organ ţintă specific – o singură expunere, categoria de pericol 3, iritarea căilor respiratorii
	GA	D'fhéadfadh sé a bheith ina chúis le greannú riospráide.
▼M5	HR	Može nadražiti dišni sustav.
▼B	IT	Può irritare le vie respiratorie.
	LV	Var izraisīt elpceļu kairinājumu.
	LT	Gali dirginti kvėpavimo takus.
	HU	Légúti irritációt okozhat.
	MT	Jista' jikkawża irritazzjoni respiratorja.
	NL	Kan irritatie van de luchtwegen veroorzaken.
	PL	Może powodować podrażnienie dróg oddechowych.
	PT	Pode provocar irritação das vias respiratórias.
	RO	Poate provoca iritarea căilor respiratorii.
	SK	Môže spôsobiť podráždenie dýchacích ciest.
	SL	Lahko povzroči draženje dihalnih poti.
	FI	Saattaa aiheuttaa hengitysteiden ärsytystä.
	SV	Kan orsaka irritation i luftvägarna.

H336	Limba	3.8 – Toxicitate asupra unui organ ţintă specific – o singură expunere, categoria de pericol 3, narcoză
	BG	Може да предизвика сънливост или световъртеж.
	ES	Puede provocar somnolencia o vértigo.
	CS	Může způsobit ospalost nebo závratě.
	DA	Kan forårsage sløvhed eller svimmelhed.
	DE	Kann Schläfrigkeit und Benommenheit verursachen.
	ET	Võib põhjustada unisust või peapööritust.
	EL	Μπορεί να προκαλέσει υπνηλία ή ζάλη.
	EN	May cause drowsiness or dizziness.
	FR	Peut provoquer somnolence ou vertiges.
	GA	D'fhéadfadh sé a bheith ina chúis le codlatacht nó le meadhrán.
▼M5	HR	Može izazvati pospanost ili vrtoglavicu.
▼B	IT	Può provocare sonnolenza o vertigini.
	LV	Var izraisīt miegainību vai reiboņus.
	LT	Gali sukelti mieguistumą arba galvos svaigimą.
	HU	Álmosságot vagy szédülést okozhat.

▼B

H336	Limba	3.8 – Toxicitate asupra unui organ ţintă specific – o singură expunere, categoria de pericol 3, narcoză
	MT	Jista' jikkawża ħedla jew sturdament.
	NL	Kan slaperigheid of duizeligheid veroorzaken.
	PL	Może wywoływać uczucie senności lub zawroty głowy.
	PT	Pode provocar sonolência ou vertigens.
	RO	Poate provoca somnolenţă sau ameţeală.
	SK	Môže spôsobiť ospalosť alebo závraty.
	SL	Lahko povzroči zaspanost ali omotico.
	FI	Saattaa aiheuttaa uneliaisuutta ja huimausta.
	SV	Kan göra att man blir dåsig eller omtöcknad.

H340	Limba	3.5 – Mutagenitatea celulelor embrionare, categoriile de pericol 1A, 1B
	BG	Може да причини генетични дефекти < *да се посочи пътят на експозицията, ако е доказано убедително, че няма друг път на експозиция, който води до същата опасност* >.
	ES	Puede provocar defectos genéticos <*Indíquese la vía de exposición si se ha demostrado concluyentemente que el peligro no se produce por ninguna otra vía* >.
	CS	Může vyvolat genetické poškození <*uveďte cestu expozice, je-li přesvědčivě prokázáno, že ostatní cesty expozice nejsou nebezpečné*>.
	DA	Kan forårsage genetiske defekter <*angiv eksponeringsvej, hvis det er endeligt påvist, at faren ikke kan frembringes ad nogen anden eksponeringsvej*>.
	DE	Kann genetische Defekte verursachen <*Expositionsweg angeben, sofern schlüssig belegt ist, dass diese Gefahr bei keinem anderen Expositionsweg besteht*>.
	ET	Võib põhjustada geneetilisi defekte <*märkida kokkupuuteviis, kui on veenvalt tõestatud, et muud kokkupuuteviisid ei ole ohtlikud*>.
	EL	Μπορεί να προκαλέσει γενετικά ελαττώματα < *αναφέρεται η οδός έκθεσης αν έχει αποδειχθεί αδιαμφισβήτητα ότι δεν υπάρχει κίνδυνος από τις άλλες οδούς έκθεσης* >.
	EN	May cause genetic defects <*state route of exposure if it is conclusively proven that no other routes of exposure cause the hazard*>.
	FR	Peut induire des anomalies génétiques <*indiquer la voie d'exposition s'il est formellement prouvé qu'aucune autre voie d'exposition ne conduit au même danger*>.
	GA	D'fhéadfadh sé a bheith ina chúis le héalanga géiniteacha <*tabhair an bealach nochta má tá sé cruthaithe go cinntitheach nach bealach nochta ar bith eile is cúis leis an nguais*>.

▼B

H340	Limba	3.5 – Mutagenitatea celulelor embrionare, categoriile de pericol 1A, 1B
▼M5	HR	Može izazvati genetska oštećenja <*navesti način izloženosti ako je nedvojbeno dokazano da niti jedan drugi način izloženosti ne uzrokuje takvu opasnost*>.
▼B	IT	Può provocare alterazioni genetiche <*indicare la via di esposizione se è accertato che nessun'altra via di esposizione comporta il medesimo pericolo*>.
	LV	Var izraisīt ģenētiskus bojājumus <*norādīt iedarbības ceļu, ja ir nepārprotami pierādīts, ka citi iedarbības ceļi nerada bīstamību*>.
	LT	Gali sukelti genetinius defektus <*nurodyti veikimo būdą, jeigu įtikinamai nustatyta, kad kiti veikimo būdai nepavojingi*>.
	HU	Genetikai károsodást okozhat < *meg kell adni az expozíciós útvonalat, ha meggyőzően bizonyított, hogy más expozíciós útvonal nem okozza a veszélyt* >.
	MT	Jista' jikkawża difetti ġenetiċi <semmi l-mod ta' espożizzjoni jekk ikun pruvat b'mod konklużiv li l-ebda mod ta' espożizzjoni ieħor ma jikkawża l-periklu>.
	NL	Kan genetische schade veroorzaken <*blootstellingsroute vermelden indien afdoende bewezen is dat het gevaar bij andere blootstellingsroutes niet aanwezig is*>.
	PL	Może powodować wady genetyczne <*podać drogę narażenia, jeżeli definitywnie udowodniono, że inna droga narażenia nie powoduje zagrożenia*>.
	PT	Pode provocar anomalias genéticas <*indicar a via de exposição se existirem provas concludentes de que o perigo não decorre de nenhuma outra via de exposição*>.
	RO	Poate provoca anomalii genetice <*indicaţi calea de expunere, dacă există probe concludente că nicio altă cale de expunere nu provoacă acest pericol*>.
	SK	Môže spôsobovať genetické poškodenie <*uveďte spôsob expozície, ak sa presvedčivo preukáže, že iné spôsoby expozície nevyvolávajú nebezpečenstvo*>.
	SL	Lahko povzroči genetske okvare <*navesti način izpostavljenosti, če je prepričljivo dokazano, da noben drug način izpostavljenosti ne povzroča takšne nevarnosti*>.
	FI	Saattaa aiheuttaa perimävaurioita <*mainitaan altistumisreitti, jos on kiistatta osoitettu, että vaara ei voi aiheutua muiden altistumisreittien kautta*>.
	SV	Kan orsaka genetiska defekter <*ange exponeringsväg om det är definitivt bevisat att faran inte kan orsakas av några andra exponeringsvägar*>.

▼B

H341	Limba	3.5 – Mutagenitatea celulelor embrionare, categoria de pericol 2
	BG	Предполага се, че причинява генетични дефекти < *да се посочи пътят на експозицията, ако е доказано убедително, че няма друг път на експозиция, който води до същата опасност* >.
	ES	Se sospecha que provoca defectos genéticos <*Indíquese la vía de exposición si se ha demostrado concluyentemente que el peligro no se produce por ninguna otra vía*>.
	CS	Podezření na genetické poškození <*uveďte cestu expozice, je-li přesvědčivě prokázáno, že ostatní cesty expozice nejsou nebezpečné*>.
	DA	Mistænkt for at forårsage genetiske defekter <*angiv eksponeringsvej, hvis det er endeligt påvist, at faren ikke kan frembringes ad nogen anden eksponeringsvej*>.
	DE	Kann vermutlich genetische Defekte verursachen <*Expositionsweg angeben, sofern schlüssig belegt ist, dass diese Gefahr bei keinem anderen Expositionsweg besteht*>.
	ET	Arvatavasti põhjustab geneetilisi defekte <*märkida kokkupuuteviis, kui on veenvalt tõestatud, et muud kokkupuuteviisid ei ole ohtlikud*>.
	EL	Ύποπτο για πρόκληση γενετικών ελαττωμάτων <*αναφέρεται η οδός έκθεσης αν έχει αποδειχθεί αδιαμφισβήτητα ότι δεν υπάρχει κίνδυνος από τις άλλες οδούς έκθεσης*>.
	EN	Suspected of causing genetic defects <*state route of exposure if it is conclusively proven that no other routes of exposure cause the hazard*>.
	FR	Susceptible d'induire des anomalies génétiques <*indiquer la voie d'exposition s'il est formellement prouvé qu'aucune autre voie d'exposition ne conduit au même danger*>.
	GA	Ceaptar go bhféadfadh sé a bheith ina chúis le héalanga géiniteacha <*tabhair an bealach nochta má tá sé cruthaithe go cinntitheach nach bealach nochta ar bith eile is cúis leis an nguais*>.
▼M5	HR	Sumnja na moguća genetska oštećenja <*navesti način izloženosti ako je nedvojbeno dokazano da niti jedan drugi način izloženosti ne uzrokuje takvu opasnost*>.
▼B	IT	Sospettato di provocare alterazioni genetiche <*indicare la via di esposizione se è accertato che nessun'altra via di esposizione comporta il medesimo pericolo*>.
	LV	Ir aizdomas, ka var izraisīt ģenētiskus bojājumus <*norādīt iedarbības ceļu, ja ir nepārprotami pierādīts, ka citi iedarbības ceļi nerada bīstamību*>.
	LT	Įtariama, kad gali sukelti genetinius defektus <*nurodyti veikimo būdą, jeigu įtikinamai nustatyta, kad kiti veikimo būdai nepavojingi*>.

▼B

H341	Limba	3.5 – Mutagenitatea celulelor embrionare, categoria de pericol 2
	HU	Feltehetően genetikai károsodást okoz < *meg kell adni az expozíciós útvonalat, ha meggyőzően bizonyított, hogy más expozíciós útvonal nem okozza a veszélyt* >.
	MT	Suspettat li jikkawża difetti ġenetiċi <semmi l-mod ta' espożizzjoni jekk ikun pruvat b'mod konklużiv li l-ebda mod ta' espożizzjoni ieħor ma jikkawża l-periklu>.
	NL	Verdacht van het veroorzaken van genetische schade <*blootstellingsroute vermelden indien afdoende bewezen is dat het gevaar bij andere blootstellingsroutes niet aanwezig is*>.
	PL	Podejrzewa się, że powoduje wady genetyczne <*podać drogę narażenia, jeżeli definitywnie udowodniono, że inna droga narażenia nie powoduje zagrożenia*>.
	PT	Suspeito de provocar anomalias genéticas <*indicar a via de exposição se existirem provas concludentes de que o perigo não decorre de nenhuma outra via de exposição*>.
	RO	Susceptibil de a provoca anomalii genetice < *indicaţi calea de expunere, dacă există probe concludente că nicio altă cale de expunere nu provoacă acest pericol*>.
	SK	Podozrenie, že spôsobuje genetické poškodenie <*uveďte spôsob expozície, ak sa presvedčivo preukáže, že iné spôsoby expozície nevyvolávajú nebezpečenstvo*>.
	SL	Sum povzročitve genetskih okvar <*navesti način izpostavljenosti, če je prepričljivo dokazano, da noben drug način izpostavljenosti ne povzroča takšne nevarnosti*>.
	FI	Epäillään aiheuttavan perimävaurioita <*mainitaan altistumisreitti, jos on kiistatta osoitettu, että vaara ei voi aiheutua muiden altistumisreittien kautta*>.
	SV	Misstänks kunna orsaka genetiska defekter <*ange exponeringsväg om det är definitivt bevisat att faran inte kan orsakas av några andra exponeringsvägar*>.

H350	Limba	3.6 – Cancerigenitate, categoriile de pericol 1A, 1B
	BG	Може да причини рак < *да се посочи пътят на експозицията, ако е доказано убедително, че няма друг път на експозиция, който води до същата опасност* >.
	ES	Puede provocar cáncer <*indíquese la vía de exposición si se ha demostrado concluyentemente que el peligro no se produce por ninguna otra vía*>.
	CS	Může vyvolat rakovinu <*uveďte cestu expozice, je-li přesvědčivě prokázáno, že ostatní cesty expozice nejsou nebezpečné*>.
	DA	Kan fremkalde kræft <*angiv eksponeringsvej, hvis det er endeligt påvist, at faren ikke kan frembringes ad nogen anden eksponeringsvej*>.

▼B

H350	Limba	3.6 – Cancerigenitate, categoriile de pericol 1A, 1B
	DE	Kann Krebs erzeugen *<Expositionsweg angeben, sofern schlüssig belegt ist, dass diese Gefahr bei keinem anderen Expositionsweg besteht>*.
	ET	Võib põhjustada vähktõbe *<märkida kokkupuuteviis, kui on veenvalt tõestatud, et muud kokkupuuteviisid ei ole ohtlikud>*.
	EL	Μπορεί να προκαλέσει καρκίνο *<αναφέρεται η οδός έκθεσης αν έχει αποδειχθεί αδιαμφισβήτητα ότι δεν υπάρχει κίνδυνος από τις άλλες οδούς έκθεσης>*.
	EN	May cause cancer *<state route of exposure if it is conclusively proven that no other routes of exposure cause the hazard>*.
	FR	Peut provoquer le cancer *<indiquer la voie d'exposition s'il est formellement prouvé qu'aucune autre voie d'exposition ne conduit au même danger>*.
	GA	D'fhéadfadh sé a bheith ina chúis le hailse *<tabhair an bealach nochta má tá sé cruthaithe go cinntitheach nach bealach nochta ar bith eile is cúis leis an nguais>*.
▼M5	HR	Može uzrokovati rak *<navesti način izloženosti ako je nedvojbeno dokazano da niti jedan drugi način izloženosti ne uzrokuje takvu opasnost>*.
▼B	IT	Può provocare il cancro*<indicare la via di esposizione se è accertato che nessun'altra via di esposizione comporta il medesimo pericolo>*.
	LV	Var izraisīt vēzi *<norādīt iedarbības ceļu, ja ir nepārprotami pierādīts, ka citi iedarbības ceļi nerada bīstamību>*.
	LT	Gali sukelti vėžį *<nurodyti veikimo būdą, jeigu įtikinamai nustatyta, kad kiti veikimo būdai nepavojingi>*.
	HU	Rákot okozhat *< meg kell adni az expozíciós útvonalat, ha meggyőzően bizonyított, hogy más expozíciós útvonal nem okozza a veszélyt >*.
	MT	Jista' jikkawża l-kanċer <semmi l-mod ta' espożizzjoni jekk ikun pruvat b'mod konklużiv li l-ebda mod ta' espożizzjoni ieħor ma jikkawża l-periklu>.
	NL	Kan kanker veroorzaken *<blootstellingsroute vermelden indien afdoende bewezen is dat het gevaar bij andere blootstellingsroutes niet aanwezig is>*
	PL	Może powodować raka *<podać drogę narażenia, jeżeli definitywnie udowodniono, że inna droga narażenia nie powoduje zagrożenia>*.
	PT	Pode provocar cancro *<indicar a via de exposição se existirem provas concludentes de que o perigo não decorre de nenhuma outra via de exposição>*.
	RO	Poate provoca cancer *<indicați calea de expunere, dacă există probe concludente că nicio altă cale de expunere nu provoacă acest pericol>*.

▼B

H350	Limba	3.6 – Cancerigenitate, categoriile de pericol 1A, 1B
	SK	Môže spôsobiť rakovinu <*uveďte spôsob expozície, ak sa presvedčivo preukáže, že iné spôsoby expozície nevyvolávajú nebezpečenstvo*>.
	SL	Lahko povzroči raka <*navesti način izpostavljenosti, če je prepričljivo dokazano, da noben drug način izpostavljenosti ne povzroča takšne nevarnosti*>.
	FI	Saattaa aiheuttaa syöpää <*mainitaan altistumisreitti, jos on kiistatta osoitettu, että vaara ei voi aiheutua muiden altistumisreittien kautta*>.
	SV	Kan orsaka cancer <*ange exponeringsväg om det är definitivt bevisat att faran inte kan orsakas av några andra exponeringsvägar*>.

H351	Limba	3.6 – Cancerigenitate, categoria de pericol 2
	BG	Предполага се, че причинява рак < *да се посочи пътят на експозицията, ако е доказано убедително, че няма друг път на експозиция, който води до същата опасност* >.
	ES	Se sospecha que provoca cáncer <*indíquese la vía de exposición si se se ha demostrado concluyentemente que el peligro no se produce por ninguna otra vía*>.
	CS	Podezření na vyvolání rakoviny <*uveďte cestu expozice, je-li přesvědčivě prokázáno, že ostatní cesty expozice nejsou nebezpečné*>.
	DA	Mistænkt for at fremkalde kræft <*angiv eksponeringsvej, hvis det er endeligt påvist, at faren ikke kan frembringes ad nogen anden eksponeringsvej*>.
	DE	Kann vermutlich Krebs erzeugen <*Expositionsweg angeben, sofern schlüssig belegt ist, dass diese Gefahr bei keinem anderen Expositionsweg besteht*>.
	ET	Arvatavasti põhjustab vähktõbe <*märkida kokkupuuteviis, kui on veenvalt tõestatud, et muud kokkupuuteviisid ei ole ohtlikud*>.
	EL	Ύποπτο για πρόκληση καρκίνου <*αναφέρεται η οδός έκθεσης αν έχει αποδειχθεί αδιαμφισβήτητα ότι δεν υπάρχει κίνδυνος από τις άλλες οδούς έκθεσης*>.
	EN	►C5 Suspected of causing cancer <*state route of exposure if it is conclusively proven that no other routes of exposure cause the hazard*>. ◄
	FR	Susceptible de provoquer le cancer <*indiquer la voie d'exposition s'il est formellement prouvé qu'aucune autre voie d'exposition ne conduit au même danger*>.
	GA	Ceaptar go bhféadfadh sé a bheith ina chúis le hailse <*tabhair an bealach nochta má tá sé cruthaithe go cinntitheach nach bealach nochta ar bith eile is cúis leis an nguais*>.
▼M5	HR	Sumnja na moguće uzrokovanje raka <*navesti način izloženosti ako je nedvojbeno dokazano da niti jedan drugi način izloženosti ne uzrokuje takvu opasnost*>.

▼B

H351	Limba	3.6 – Cancerigenitate, categoria de pericol 2
	IT	Sospettato di provocare il cancro <*indicare la via di esposizione se è accertato che nessun'altra via di esposizione comporta il medesimo pericolo*>.
	LV	Ir aizdomas, ka var izraisīt vēzi <*norādīt iedarbības ceļu, ja ir nepārprotami pierādīts, ka citi iedarbības ceļi nerada bīstamību*>.
	LT	Įtariama, kad sukelia vėžį <*nurodyti veikimo būdą, jeigu įtikinamai nustatyta, kad kiti veikimo būdai nepavojingi*>.
	HU	Feltehetően rákot okoz < *meg kell adni az expozíciós útvonalat, ha meggyőzően bizonyított, hogy más expozíciós útvonal nem okozza a veszélyt* >.
	MT	Suspettat li jikkawża l-kanċer <ara l-mod ta' espożizzjoni jekk ikun pruvat b'mod konklużiv li l-ebda mod ta' espożizzjoni ieħor ma jikkawża l-periklu >.
	NL	Verdacht van het veroorzaken van kanker <*blootstellingsroute vermelden indien afdoende bewezen is dat het gevaar bij andere blootstellingsroutes niet aanwezig is*>.
	PL	Podejrzewa się, że powoduje raka <*podać drogę narażenia, jeżeli definitywnie udowodniono, że inna droga narażenia nie powoduje zagrożenia*>.
	PT	Suspeito de provocar cancro <*indicar a via de exposição se existirem provas concludentes de que o perigo não decorre de nenhuma outra via de exposição*>.
	RO	Susceptibil de a provoca cancer <*indicaţi calea de expunere, dacă există probe concludente că nicio altă cale de expunere nu provoacă acest pericol*>.
	SK	Podozrenie, že spôsobuje rakovinu <*uveďte spôsob expozície, ak sa presvedčivo preukáže, že iné spôsoby expozície nevyvolávajú nebezpečenstvo*>.
	SL	Sum povzročitve raka <*navesti način izpostavljenosti, če je prepričljivo dokazano, da noben drug način izpostavljenosti ne povzroča takšne nevarnosti*>.
	FI	Epäillään aiheuttavan syöpää <*mainitaan altistumisreitti, jos on kiistatta osoitettu, että vaara ei voi aiheutua muiden altistumisreittien kautta*>.
	SV	Misstänks kunna orsaka cancer <*ange exponeringsväg om det är definitivt bevisat att faran inte kan orsakas av några andra exponeringsvägar*>.

H360	Limba	3.7 – Toxicitate pentru reproducere, categoriile de pericol 1A, 1B
	BG	Може да увреди оплодителната способност или плода < *да се посочи конкретното въздействие, ако е известно* > < *да се посочи пътят на експозицията, ако е доказано убедително, че няма друг път на експозиция, който води до същата опасност* >.

▼B

H360	Limba	3.7 – Toxicitate pentru reproducere, categoriile de pericol 1A, 1B
	ES	Puede perjudicar la fertilidad o dañar al feto *<indíquese el efecto específico si se conoce> <indíquese la vía de exposición si se ha demostrado concluyentemente que el peligro no se produce por ninguna otra vía>*.
	CS	Může poškodit reprodukční schopnost nebo plod v těle matky *<uveďte specifický účinek, je-li znám> <uveďte cestu expozice, je-li přesvědčivě prokázáno, že ostatní cesty expozice nejsou nebezpečné>*.
	DA	Kan skade forplantningsevnen eller det ufødte barn *<angiv specifik effekt, hvis kendt> <angiv eksponeringsvej, hvis det er endeligt påvist, at faren ikke kan frembringes ad nogen anden eksponeringsvej>*.
	DE	Kann die Fruchtbarkeit beeinträchtigen oder das Kind im Mutterleib schädigen *<konkrete Wirkung angeben, sofern bekannt> <Expositionsweg angeben, sofern schlüssig belegt ist, dass die Gefahr bei keinem anderen Expositionsweg besteht>*.
	ET	Võib kahjustada viljakust või loodet *<märkida spetsiifiline toime, kui see on teada> <märkida kokkupuuteviis, kui on veenvalt tõestatud, et muud kokkupuuteviisid ei ole ohtlikud>*.
	EL	Μπορεί να βλάψει τη γονιμότητα ή το έμβρυο *<αναφέρεται η ειδική επίπτωση εάν είναι γνωστή> <αναφέρεται η οδός έκθεσης αν έχει αποδειχθεί αδιαμφισβήτητα ότι δεν υπάρχει κίνδυνος από τις άλλες οδούς έκθεσης>*.
	EN	May damage fertility or the unborn child *<state specific effect if known > <state route of exposure if it is conclusively proven that no other routes of exposure cause the hazard>*.
	FR	Peut nuire à la fertilité ou au fœtus *<indiquer l'effet spécifique s'il est connu> <indiquer la voie d'exposition s'il est formellement prouvé qu'aucune autre voie d'exposition ne conduit au même danger>*.
	GA	D'fhéadfadh sé damáiste a dhéanamh do thorthúlacht nó don leanbh sa bhroinn *<tabhair an tsainéifeacht más eol > <tabhair an bealach nochta má tá sé cruthaithe go cinntitheach nach bealach nochta ar bith eile is cúis leis an nguais>*.
▼M5	HR	Može štetno djelovati na plodnost ili naškoditi nerođenom djetetu *<navesti konkretan učinak ako je poznat > <navesti način izloženosti ako je nedvojbeno dokazano da niti jedan drugi način izloženosti ne uzrokuje takvu opasnost>*.
▼B	IT	Può nuocere alla fertilità o al feto *<indicare l'effetto specifico, se noto><indicare la via di esposizione se è accertato che nessun'altra via di esposizione comporta il medesimo pericolo>*.

▼B

H360	Limba	3.7 – Toxicitate pentru reproducere, categoriile de pericol 1A, 1B
	LV	Var kaitēt auglībai vai nedzimušajam bērnam *<norādīt īpašo ietekmi, ja tā ir zināma> <norādīt iedarbības ceļu, ja ir nepārprotami pierādīts, ka citi iedarbības ceļi nerada bīstamību>*.
	LT	Gali pakenkti vaisingumui arba negimusiam vaikui *<nurodyti konkretų poveikį, jeigu žinomas> <nurodyti veikimo būdą, jeigu įtikinamai nustatyta, kad kiti veikimo būdai nepavojingi>*.
	HU	Károsíthatja a termékenységet vagy a születendő gyermeket *< ha ismert, meg kell adni a konkrét hatást > < meg kell adni az expozíciós útvonalat, ha meggyőzően bizonyított, hogy más expozíciós útvonal nem okozza a veszélyt >*.
	MT	Jista' jagħmel ħsara lill-fertilità jew lit-tarbija li għadha fil-ġuf *<semmi l-effett speċifiku jekk ikun magħruf> <semmi l-mod ta' espożizzjoni jekk ikun pruvat b'mod konklużiv li l-ebda mod ta' espożizzjoni ieħor ma jikkawża l-periklu>*.
	NL	Kan de vruchtbaarheid of het ongeboren kind schaden *<specifiek effect vermelden indien bekend> <blootstellingsroute vermelden indien afdoende bewezen is dat het gevaar bij andere blootstellingsroutes niet aanwezig is>*.
	PL	Może działać szkodliwie na płodność lub na dziecko w łonie matki *<podać szczególny skutek, jeżeli jest znany> <podać drogę narażenia, jeżeli definitywnie udowodniono, że inne drogi narażenia nie stwarzają zagrożenia>*.
	PT	Pode afectar a fertilidade ou o nascituro *<indicar o efeito específico se este for conhecido> <indicar a via de exposição se existirem provas concludentes de que o perigo não decorre de nenhuma outra via de exposição>*.
	RO	Poate dăuna fertilităţii sau fătului *<indicaţi efectul specific, dacă este cunoscut><indicaţi calea de expunere, dacă există probe concludente că nicio altă cale de expunere nu provoacă acest pericol>*.
	SK	Môže spôsobiť poškodenie plodnosti alebo nenarodeného dieťaťa *<uveďte konkrétny účinok, ak je známy > <uveďte spôsob expozície, ak sa presvedčivo preukáže, že iné spôsoby expozície nevyvolávajú nebezpečenstvo>*.
	SL	Lahko škoduje plodnosti ali nerojenemu otroku *<navesti posebni učinek, če je znan> <navesti način izpostavljenosti, če je prepričljivo dokazano, da noben drug način izpostavljenosti ne povzroča takšne nevarnosti>*.
	FI	Saattaa heikentää hedelmällisyyttä tai vaurioittaa sikiötä *<mainitaan tiedetty spesifinen vaikutus> <mainitaan altistumisreitti, jos on kiistatta osoitettu, että vaara ei voi aiheutua muiden altistumisreittien kautta>*.
	SV	Kan skada fertiliteten eller det ofödda barnet *<ange specifik effekt om denna är känd> <ange exponeringsväg om det är definitivt bevisat att faran inte kan orsakas av några andra exponeringsvägar>*.

▼B

H361	Limba	3.7 – Toxicitate pentru reproducere, categoria de pericol 2
	BG	Предполага се, че уврежда оплодителната способност или плода < *да се посочи конкретното въздействие, ако е известно* > < *да се посочи пътят на експозицията, ако е доказано убедително, че няма друг път на експозиция, който води до същата опасност* >.
	ES	►C5 Se sospecha que puede perjudicar la fertilidad o dañar el feto ◄ <*indíquese el efecto específico si se conoce*> <*indíquese la vía de exposición si se ha demostrado concluyentemente que el peligro no se produce por ninguna otra vía*>.
	CS	Podezření na poškození reprodukční schopnosti nebo plodu v těle matky <*uveďte specifický účinek, je-li znám*> <*uveďte cestu expozice, je-li přesvědčivě prokázáno, že ostatní cesty expozice nejsou nebezpečné*>.
	DA	Mistænkt for at skade forplantningsevnen eller det ufødte barn <*angiv specifik effekt, hvis kendt*> <*angiv eksponeringsvej, hvis det er endeligt påvist, at faren ikke kan frembringes ad nogen anden eksponeringsvej*>.
	DE	►C5 Kann vermutlich die Fruchtbarkeit beeinträchtigen oder das Kind im Mutterleib schädigen < *konkrete Wirkung angeben, sofern bekannt* > ◄ <*Expositionsweg angeben, sofern schlüssig belegt ist, dass die Gefahr bei keinem anderen Expositionsweg besteht*>
	ET	Arvatavasti kahjustab viljakust või loodet <*märkida spetsiifiline toime, kui see on teada*> <*märkida kokkupuuteviis, kui on veenvalt tõestatud, et muud kokkupuuteviisid ei ole ohtlikud*>.
	EL	Ύποπτο για πρόκληση βλάβης στη γονιμότητα ή στο έμβρυο <*αναφέρεται η ειδική επίπτωση εάν είναι γνωστή*> <*αναφέρεται η οδός έκθεσης αν έχει αποδειχθεί αδιαμφισβήτητα ότι δεν υπάρχει κίνδυνος από τις άλλες οδούς έκθεσης*>.
	EN	Suspected of damaging fertility or the unborn child <*state specific effect if known*> <*state route of exposure if it is conclusively proven that no other routes of exposure cause the hazard*>.
	FR	Susceptible de nuire à la fertilité ou au fœtus <*indiquer l'effet s'il est connu*> <*indiquer la voie d'exposition s'il est formellement prouvé qu'aucune autre voie d'exposition ne conduit au même danger*>.
	GA	Ceaptar go bhféadfadh sé damáiste a dhéanamh do thorthúlacht nó don leanbh sa bhroinn <*tabhair an tsainéifeacht más eol* > <*tabhair an bealach nochta má tá sé cruthaithe go cinntitheach nach bealach nochta ar bith eile is cúis leis an nguais*>.
▼M5	HR	Sumnja na moguće štetno djelovanje na plodnost ili mogućnost štetnog djelovanja na nerođeno dijete <*navesti konkretan učinak ako je poznat* > <*navesti način izloženosti ako je nedvojbeno dokazano da niti jedan drugi način izloženosti ne uzrokuje takvu opasnost*>.

▼B

H361	Limba	3.7 – Toxicitate pentru reproducere, categoria de pericol 2
	IT	Sospettato di nuocere alla fertilità o al feto *<indicare l'effetto specifico, se noto> <indicare la via di esposizione se è accertato che nessun'altra via di esposizione comporta il medesimo pericolo>*.
	LV	Ir aizdomas, ka var kaitēt auglībai vai nedzimušajam bērnam *<norādīt īpašo ietekmi, ja tā ir zināma> <norādīt iedarbības ceļu, ja ir nepārprotami pierādīts, ka citi iedarbības ceļi nerada bīstamību>*.
	LT	Įtariama, kad kenkia vaisingumui arba negimusiam vaikui *<nurodyti konkretų poveikį, jeigu žinomas> <nurodyti veikimo būdą, jeigu įtikinamai nustatyta, kad kiti veikimo būdai nepavojingi>*.
	HU	Feltehetően károsítja a termékenységet vagy a születendő gyermeket *< ha ismert, meg kell adni a konkrét hatást > < meg kell adni az expozíciós útvonalat, ha meggyőzően bizonyított, hogy más expozíciós útvonal nem okozza a veszélyt >*.
	MT	Suspettat li jagħmel ħsara lill-fertilità jew lit-tarbija li għadha fil-ġuf *<semmi l-effett speċifiku jekk ikun magħruf> <semmi l-mod ta' espożizzjoni jekk ikun pruvat b'mod konklużiv li l-ebda mod ta' espożizzjoni ieħor ma jikkawża l-periklu >*.
	NL	Kan mogelijks de vruchtbaarheid of het ongeboren kind schaden *<specifiek effect vermelden indien bekend> <blootstellingsroute vermelden indien afdoende bewezen is dat het gevaar bij andere blootstellingsroutes niet aanwezig is>*.
	PL	Podejrzewa się, że działa szkodliwie na płodność lub na dziecko w łonie matki *<podać szczególny skutek, jeżeli jest znany> <podać drogę narażenia, jeżeli definitywnie udowodniono, że inne drogi narażenia nie stwarzają zagrożenia>*.
	PT	Suspeito de afectar a fertilidade ou o nascituro *<indicar o efeito específico se este for conhecido> <indicar a via de exposição se existirem provas concludentes de que o perigo não decorre de nenhuma outra via de exposição>*.
	RO	Susceptibil de a dăuna fertilităţii sau fătului *<indicaţi efectul specific, dacă este cunoscut><indicaţi calea de expunere, dacă există probe concludente că nicio altă cale de expunere nu provoacă acest pericol>*.
	SK	Podozrenie, že spôsobuje poškodenie plodnosti alebo nenarodeného dieťaťa *<uveďte konkrétny účinok, ak je známy > <uveďte spôsob expozície, ak sa presvedčivo preukáže, že iné spôsoby expozície nevyvolávajú nebezpečenstvo>*.
	SL	Sum škodljivosti za plodnost ali nerojenega otroka *<navesti posebni učinek, če je znan> <navesti način izpostavljenosti, če je prepričljivo dokazano, da noben drug način izpostavljenosti ne povzroča takšne nevarnosti>*.

▼B

H361	Limba	3.7 – Toxicitate pentru reproducere, categoria de pericol 2
	FI	Epäillään heikentävän hedelmällisyyttä tai vaurioittavan sikiötä *<mainitaan tiedetty spesifinen vaikutus> <mainitaan altistumisreitti, jos on kiistatta osoitettu, että vaara ei voi aiheutua muiden altistumisreittien kautta>*.
	SV	Misstänks kunna skada fertiliteten eller det ofödda barnet *<ange specifik effekt om denna är känd> <ange exponeringsväg om det är definitivt bevisat att faran inte kan orsakas av några andra exponeringsvägar>*.

H362	Limba	3.7 – Toxicitate pentru reproducere, categorie suplimentară, efecte asupra alăptării sau prin intermediul alăptării
	BG	Може да бъде вреден за кърмачета.
	ES	Puede perjudicar a los niños alimentados con leche materna.
	CS	Může poškodit kojence prostřednictvím mateřského mléka.
	DA	Kan skade børn, der ammes.
	DE	Kann Säuglinge über die Muttermilch schädigen.
	ET	Võib kahjustada rinnaga toidetavat last.
	EL	Μπορεί να βλάψει τα βρέφη που τρέφονται με μητρικό γάλα.
	EN	May cause harm to breast-fed children.
	FR	Peut être nocif pour les bébés nourris au lait maternel.
	GA	D'fhéadfadh sé díobháil a dhéanamh do leanaí diúil.
▼M5	HR	Može štetno djelovati na djecu koja se hrane majčinim mlijekom.
▼B	IT	Può essere nocivo per i lattanti allattati al seno.
	LV	Var radīt kaitējumu ar krūti barotam bērnam.
	LT	Gali pakenkti žindomam vaikui.
	HU	A szoptatott gyermeket károsíthatja.
	MT	Jista' jagħmel ħsara lit-tfal imreddgħa.
	NL	Kan schadelijk zijn via borstvoeding.
	PL	Może działać szkodliwie na dzieci karmione piersią.
	PT	Pode ser nocivo para as crianças alimentadas com leite materno.
	RO	Poate dăuna copiilor alăptați la sân.
	SK	Môže spôsobiť poškodenie u dojčených detí.
	SL	Lahko škoduje dojenim otrokom.

▼B

H362	Limba	3.7 – Toxicitate pentru reproducere, categorie suplimentară, efecte asupra alăptării sau prin intermediul alăptării
	FI	Saattaa aiheuttaa haittaa rintaruokinnassa oleville lapsille.
	SV	Kan skada spädbarn som ammas.

H370	Limba	3.8 – Toxicitate asupra unui organ ţintă specific – o singură expunere, categoria de pericol 1
	BG	Причинява увреждане на органите < *или да се посочат всички засегнати органи, ако са известни*> < *да се посочи пътят на експозицията, ако е доказано убедително, че няма друг път на експозиция, който води до същата опасност* >.
	ES	Provoca daños en los órganos <*o indíquense todos los órganos afectados, si se conocen*> <*indíquese la vía de exposición si se ha demostrado concluyentemente que el peligro no se produce por ninguna otra vía*>.
	CS	Způsobuje poškození orgánů <*nebo uvést všechny postižené orgány, jsou-li známy*> <*uveďte cestu expozice, je-li přesvědčivě prokázáno, že ostatní cesty expozice nejsou nebezpečné*>.
	DA	Forårsager organskader <*eller angiv alle berørte organer, hvis de kendes*> <*angiv eksponeringsvej, hvis det er endeligt påvist, at faren ikke kan frembringes ad nogen anden eksponeringsvej*>.
	DE	Schädigt die Organe <*oder alle betroffenen Organe nennen, sofern bekannt*> <*Expositionsweg angeben, sofern schlüssig belegt ist, dass diese Gefahr bei keinem anderen Expositionsweg besteht*>.
	ET	Kahjustab elundeid <*või märkida kõik mõjutatud elundid, kui need on teada*> <*märkida kokkupuuteviis, kui on veenvalt tõestatud, et muud kokkupuuteviisid ei ole ohtlikud*>.
	EL	Προκαλεί βλάβες στα όργανα <*ή αναφέρονται όλα τα όργανα που βλάπτονται, εάν είναι γνωστά*> < *αναφέρεται η οδός έκθεσης αν έχει αποδειχθεί αδιαμφισβήτητα ότι δεν υπάρχει κίνδυνος από τις άλλες οδούς έκθεσης* >.
	EN	Causes damage to organs <*or state all organs affected, if known*> <*state route of exposure if it is conclusively proven that no other routes of exposure cause the hazard*>.
	FR	Risque avéré d'effets graves pour les organes <*ou indiquer tous les organes affectés, s'ils sont connus*> <*indiquer la voie d'exposition s'il est formellement prouvé qu'aucune autre voie d'exposition ne conduit au même danger*>.
	GA	Déanann sé damáiste d’orgáin <*nó tabhair na horgáin go léir a bhuailtear, más eol*> <*tabhair an bealach nochta má tá sé cruthaithe go cinntitheach nach bealach nochta ar bith eile is cúis leis an nguais*>.

▼B

H370	Limba	3.8 – Toxicitate asupra unui organ ţintă specific – o singură expunere, categoria de pericol 1
▼M5	HR	Uzrokuje oštećenje organa *<ili navesti sve organe na koje djeluje ako je poznato> <navesti način izloženosti ako je nedvojbeno dokazano da niti jedan drugi način izloženosti ne uzrokuje takvu opasnost>*.
▼B	IT	Provoca danni agli organi *<o indicare tutti gli organi interessati, se noti> <indicare la via di esposizione se è accertato che nessun'altra via di esposizione comporta il medesimo pericolo>*.
	LV	Rada orgānu bojājumus *<vai norādīt visus skartos orgānus, ja tie ir zināmi> <norādīt iedarbības ceļu, ja ir nepārprotami pierādīts, ka citi iedarbības ceļi nerada bīstamību>*.
	LT	Kenkia organams *<arba nurodyti visus veikiamus organus, jeigu žinomi> <nurodyti veikimo būdą, jeigu įtikinamai nustatyta, kad kiti veikimo būdai nepavojingi>*.
	HU	Károsítja a szerveket *< vagy meg kell adni az összes érintett szervet, ha ismertek > < meg kell adni az expozíciós útvonalat, ha meggyőzően bizonyított, hogy más expozíciós útvonal nem okozza a veszélyt >*.
	MT	Jagħmel ħsara lill-organi *<jew semmi l-organi kollha affettwati, jekk ikunu magħrufa> <semmi l-mod ta' espożizzjoni jekk ikun pruvat b'mod konkluživ li l-ebda mod ta' espożizzjoni ieħor ma jikkawża l-periklu>*.
	NL	Veroorzaakt schade aan organen *<of alle betrokken organen vermelden indien bekend> <blootstellingsroute vermelden indien afdoende bewezen is dat het gevaar bij andere blootstellingsroutes niet aanwezig is>*.
	PL	Powoduje uszkodzenie narządów *<podać szczególny skutek, jeśli jest znany> <podać drogę narażenia, jeżeli udowodniono, że inne drogi narażenia nie stwarzają zagrożenia>*.
	PT	Afecta os órgãos *<ou indicar todos os órgãos afectados, se forem conhecidos> <indicar a via de exposição se existirem provas concludentes de que o perigo não decorre de nenhuma outra via de exposição>*.
	RO	Provoacă leziuni ale organelor *<sau indicaţi toate organele afectate, dacă sunt cunoscute> <indicaţi calea de expunere, dacă există probe concludente că nicio altă cale de expunere nu provoacă acest pericol>*.
	SK	Spôsobuje poškodenie orgánov *<alebo uveďte všetky zasiahnuté orgány, ak sú známe> <uveďte spôsob expozície, ak sa presvedčivo preukáže, že iné spôsoby expozície nevyvolávajú nebezpečenstvo>*.
	SL	Škoduje organom *<ali navesti vse organe, na katere vpliva, če je znano> <navesti način izpostavljenosti, če je prepričljivo dokazano, da noben drug način izpostavljenosti ne povzroča takšne nevarnosti>*.

▼B

H370	Limba	3.8 – Toxicitate asupra unui organ ţintă specific – o singură expunere, categoria de pericol 1
	FI	Vahingoittaa elimiä *<tai mainitaan kaikki tiedetyt kohde-elimet> <mainitaan altistumisreitti, jos on kiistatta osoitettu, että vaara ei voi aiheutua muiden altistumisreittien kautta>*.
	SV	Orsakar organskador *<eller ange vilka organ som påverkas om detta är känt> <ange exponeringsväg om det är definitivt bevisat att faran inte kan orsakas av några andra exponeringsvägar>*.

H371	Limba	3.8 – Toxicitate asupra unui organ ţintă specific – o singură expunere, categoria de pericol 2
	BG	Може да причини увреждане на органите *< или да се посочат всички засегнати органи, ако са известни> < да се посочи пътят на експозицията, ако е доказано убедително, че няма друг път на експозиция, който води до същата опасност >*.
	ES	Puede provocar daños en los órganos *<o indíquense todos los órganos afectados, si se conocen> <indíquese la vía de exposición si se ha demostrado concluyentemente que el peligro no se produce por ninguna otra vía>*.
	CS	Může způsobit poškození orgánů *<nebo uvést všechny postižené orgány, jsou-li známy> <uveďte cestu expozice, je-li přesvědčivě prokázáno, že ostatní cesty expozice nejsou nebezpečné>*.
	DA	Kan forårsage organskader *<eller angiv alle berørte organer, hvis de kendes> <angiv eksponeringsvej, hvis det er endeligt påvist, at faren ikke kan frembringes ad nogen anden eksponeringsvej>*.
	DE	Kann die Organe schädigen *<oder alle betroffenen Organe nennen, sofern bekann> <Expositionsweg angeben, sofern schlüssig belegt ist, dass diese Gefahr bei keinem anderen Expositionsweg besteht>*.
	ET	Võib kahjustada elundeid *<või märkida kõik mõjutatud elundid, kui need on teada> <märkida kokkupuuteviis, kui on veenvalt tõestatud, et muud kokkupuuteviisid ei ole ohtlikud>*.
	EL	Μπορεί να προκαλέσει βλάβες στα όργανα *<ή αναφέρονται όλα τα όργανα που βλάπτονται, εάν είναι γνωστά> <αναφέρεται η οδός έκθεσης αν έχει αποδειχθεί αδιαμφισβήτητα ότι δεν υπάρχει κίνδυνος από τις άλλες οδούς έκθεσης>*.
	EN	May cause damage to organs *<or state all organs affected, if known> <state route of exposure if it is conclusively proven that no other routes of exposure cause the hazard>*.
	FR	Risque présumé d'effets graves pour les organes *<ou indiquer tous les organes affectés, s'ils sont connus> <indiquer la voie d'exposition s'il est formellement prouvé qu'aucune autre voie d'exposition ne conduit au même danger>*.

▼B

H371	Limba	3.8 – Toxicitate asupra unui organ ţintă specific – o singură expunere, categoria de pericol 2
	GA	D'fhéadfadh damáiste a dhéanamh d'orgáin *<nó tabhair na horgáin go léir a bhuailtear, más eol> <tabhair an bealach nochta má tá sé cruthaithe go cinntitheach nach bealach nochta ar bith eile is cúis leis an nguais>*.
▼M5	HR	Može uzrokovati oštećenje organa *<ili navesti sve organe na koje djeluje ako je poznato> <navesti način izloženosti ako je nedvojbeno dokazano da niti jedan drugi način izloženosti ne uzrokuje takvu opasnost>*.
▼B	IT	Può provocare danni agli organi *<o indicare tutti gli organi interessati, se noti> <indicare la via di esposizione se è accertato che nessun'altra via di esposizione comporta il medesimo pericolo>*.
	LV	Var izraisīt orgānu bojājumus *<vai norādīt visus skartos orgānus, ja tie ir zināmi> <norādīt iedarbības ceļu, ja ir nepārprotami pierādīts, ka citi iedarbības ceļi nerada bīstamību>*.
	LT	Gali pakenkti organams *<arba nurodyti visus veikiamus organus, jeigu žinomi> <nurodyti veikimo būdą, jeigu įtikinamai nustatyta, kad kiti veikimo būdai nepavojingi>*.
	HU	Károsíthatja a szerveket *< vagy meg kell adni az összes érintett szervet, ha ismertek > < meg kell adni az expozíciós útvonalat, ha meggyőzően bizonyított, hogy más expozíciós útvonal nem okozza a veszélyt >*.
	MT	Jista' jikkawża ħsara lill-organi *<jew semmi l-organi kollha affettwati, jekk ikunu magħrufa> <semmi l-mod ta'espożizzjoni jekk ikun pruvat b'mod konklużiv li l-ebda mod ta'espożizzjoni ieħor ma jikkawża l-periklu>*.
	NL	Kan schade aan organen *<of alle betrokken organen vermelden indien bekend>* veroorzaken *<blootstellingsroute vermelden indien afdoende bewezen is dat het gevaar bij andere blootstellingsroutes niet aanwezig is>*.
	PL	Może powodować uszkodzenie narządów *<podać wszystkie znane narządy, których to dotyczy> <podać drogę narażenia, jeżeli udowodniono, że inne drogi narażenia nie stwarzają zagrożenia>*.
	PT	Pode afectar os órgãos *<ou indicar todos os órgãos afectados, se forem conhecidos> <indicar a via de exposição se existirem provas concludentes de que o perigo não decorre de nenhuma outra via de exposição>*.
	RO	Poate provoca leziuni ale organelor *<sau indicaţi toate organele afectate, dacă sunt cunoscute> <indicaţi calea de expunere, dacă există probe concludente că nicio altă cale de expunere nu provoacă acest pericol>*.
	SK	Môže spôsobiť poškodenie orgánov *<alebo uveďte všetky zasiahnuté orgány, ak sú známe> <uveďte spôsob expozície, ak sa presvedčivo preukáže, že iné spôsoby expozície nevyvolávajú nebezpečenstvo>*.

▼B

H371	Limba	3.8 – Toxicitate asupra unui organ ţintă specific – o singură expunere, categoria de pericol 2
	SL	Lahko škoduje organom *<ali navesti vse organe, na katere vpliva, če je znano> <navesti način izpostavljenosti, če je prepričljivo dokazano, da noben drug način izpostavljenosti ne povzroča takšne nevarnosti>*.
	FI	Saattaa vahingoittaa elimiä *<tai mainitaan kaikki tiedetyt kohde-elimet> <mainitaan altistumisreitti, jos on kiistatta osoitettu, että vaara ei voi aiheutua muiden altistumisreittien kautta>*.
	SV	Kan orsaka organskador *<eller ange vilka organ som påverkas om detta är känt> <ange exponeringsväg om det är definitivt bevisat att faran inte kan orsakas av några andra exponeringsvägar>*.

H372	Limba	3.9 – Toxicitate asupra unui organ ţintă specific – expunere repetată, categoria de pericol 1
	BG	Причинява увреждане на органите *< или да се посочат всички засегнати органи, ако са известни > посредством продължителна или повтаряща се експозиция < да се посочи пътят на експозицията, ако е доказано убедително, че няма друг път на експозиция, който води до същата опасност >*.
	ES	Provoca daños en los órganos *<indíquense todos los órganos afectados, si se conocen>* tras exposiciones prolongadas o repetidas *<indíquese la vía de exposición si se ha demostrado concluyentemente que el peligro no se produce por ninguna otra vía>*.
	CS	Způsobuje poškození orgánů *<nebo uvést všechny postižené orgány, jsou-li známy>* při prodloužené nebo opakované expozici *<uveďte cestu expozice, je-li přesvědčivě prokázáno, že ostatní cesty expozice nejsou nebezpečné>*.
	DA	Forårsager organskader *<eller angiv alle berørte organer, hvis de kendes>* ved længerevarende eller gentagen eksponering *<angiv eksponeringsvej, hvis det er endeligt påvist, at faren ikke kan frembringes ad nogen anden eksponeringsvej>*.
	DE	Schädigt die Organe *<alle betroffenen Organe nennen>* bei längerer oder wiederholter Exposition *<Expositionsweg angeben, wenn schlüssig belegt ist, dass diese Gefahr bei keinem anderen Expositionsweg besteht>*.
	ET	Kahjustab elundeid *<või märkida kõik mõjutatud elundid, kui need on teada>* pikaajalisel või korduval kokkupuutel *<märkida kokkupuuteviis, kui on veenvalt tõestatud, et muud kokkupuuteviisid ei ole ohtlikud>*.
	EL	Προκαλεί βλάβες στα όργανα *<ή αναφέρονται όλα τα όργανα που βλάπτονται, εάν είναι γνωστά>* ύστερα από παρατεταμένη ή επανειλημμένη έκθεση *< αναφέρεται η οδός έκθεσης αν έχει αποδειχθεί αδιαμφισβήτητα ότι δεν υπάρχει κίνδυνος από τις άλλες οδούς έκθεσης >*.

▼B

H372	Limba	3.9 – Toxicitate asupra unui organ ţintă specific – expunere repetată, categoria de pericol 1
	EN	Causes damage to organs <*or state all organs affected, if known*> through prolonged or repeated exposure <*state route of exposure if it is conclusively proven that no other routes of exposure cause the hazard*>.
	FR	Risque avéré d'effets graves pour les organes <*indiquer tous les organes affectés, s'ils sont connus*> à la suite d'expositions répétées ou d'une exposition prolongée <*indiquer la voie d'exposition s'il est formellement prouvé qu'aucune autre voie d'exposition ne conduit au même danger*>.
	GA	Déanann damáiste d'orgáin <*nó tabhair na horgáin go léir a bhuailtear, más eol*> trí nochtadh fada nó ilnochtadh <tabhair *an bealach nochta má tá sé cruthaithe go cinntitheach nach bealach nochta ar bith eile is cúis leis an nguais*>.
▼M5	HR	Uzrokuje oštećenje organa <*ili navesti sve organe na koje djeluje ako je poznato*> tijekom produljene ili ponavljane izloženosti <*navesti način izloženosti ako je nedvojbeno dokazano da niti jedan drugi način izloženosti ne uzrokuje takvu opasnost*>.
▼B	IT	Provoca danni agli organi <*o indicare tutti gli organi interessati, se noti*> in caso di esposizione prolungata o ripetuta <*indicare la via di esposizione se è accertato che nessun'altra via di esposizione comporta il medesimo pericolo*>.
	LV	Izraisa orgānu bojājumus <*vai norādīt visus skartos orgānus, ja tie ir zināmi*> ilgstošas vai atkārtotas iedarbības rezultātā <*norādīt iedarbības ceļu, ja ir nepārprotami pierādīts, ka citi iedarbības ceļi nerada bīstamību*>.
	LT	Kenkia organams <*arba nurodyti visus veikiamus organus, jeigu žinoma*>, jeigu medžiaga veikia ilgai arba kartotinai <*nurodyti veikimo būdą, jeigu įtikinamai nustatyta, kad kiti veikimo būdai nepavojingi*>.
	HU	Ismétlődő vagy hosszabb expozíció esetén < *meg kell adni az expozíciós útvonalat, ha meggyőzően bizonyított, hogy más expozíciós útvonal nem okozza a veszélyt* > károsítja a szerveket < *vagy meg kell adni az összes érintett szervet, ha ismertek* >.
	MT	Jikkawża ħsara lill-organi <*jew semmi l-organi kollha affettwati, jekk ikunu magħrufa*> *minħabba espożizzjoni fit-tul jew ripetuta <semmi l-mod ta'espożizzjoni jekk ikun pruvat b'mod konklużiv li l-ebda mod ta'espożizzjoni ieħor ma jikkawża l-periklu*>.
	NL	Veroorzaakt schade aan organen <*of alle betrokken organen vermelden indien bekend*> bij langdurige of herhaalde blootstelling <*blootstellingsroute vermelden indien afdoende bewezen is dat het gevaar bij andere blootstellingsroutes niet aanwezig is*>.

▼B

H372	Limba	3.9 – Toxicitate asupra unui organ ţintă specific – expunere repetată, categoria de pericol 1
	PL	Powoduje uszkodzenie narządów *<podać wszystkie znane narządy, których to dotyczy >* poprzez długotrwałe lub powtarzane narażenie *<podać drogę narażenia, jeżeli udowodniono, że inne drogi narażenia nie stwarzają zagrożenia>*.
	PT	Afecta os órgãos *<ou indicar todos os órgãos afectados, se forem conhecidos>* após exposição prolongada ou repetida *<indicar a via de exposição se existirem provas concludentes de que o perigo não decorre de nenhuma outra via de exposição>*.
	RO	Provoacă leziuni ale organelor *<sau indicaţi toate organele afectate, dacă sunt cunoscute>* în caz de expunere prelungită sau repetată *<indicaţi calea de expunere, dacă există probe concludente că nicio altă cale de expunere nu provoacă acest pericol>*.
	SK	Spôsobuje poškodenie orgánov *<alebo uveďte všetky zasiahnuté orgány, ak sú známe>*pri dlhšej alebo opakovanej expozícii *<uveďte spôsob expozície, ak sa presvedčivo preukáže, že iné spôsoby expozície nevyvolávajú nebezpečenstvo>*.
	SL	Škoduje organom *<ali navesti vse organe, na katere vpliva, če je znano>* pri dolgotrajni ali ponavljajoči se izpostavljenosti *<navesti način izpostavljenosti, če je prepričljivo dokazano, da noben drug način izpostavljenosti ne povzroča takšne nevarnosti>*.
	FI	Vahingoittaa elimiä *<tai mainitaan kaikki tiedetyt kohde-elimet>* pitkäaikaisessa tai toistuvassa altistumisessa *<mainitaan altistumisreitti, jos on kiistatta osoitettu, että vaara ei voi aiheutua muiden altistumisreittien kautta>*.
	SV	Orsakar organskador *<eller ange vilka organ som påverkas om detta är känt>* genom lång eller upprepad exponering *<ange exponeringsväg om det är definitivt bevisat att faran inte kan orsakas av några andra exponeringsvägar>*.

H373	Limba	3.9 – Toxicitate asupra unui organ ţintă specific – expunere repetată, categoria de pericol 2
	BG	Може да причини увреждане на органите *< или да се посочат всички засегнати органи, ако са известни >* при продължителна или повтаряща се експозиция *< да се посочи пътят на експозицията, ако е доказано убедително, че няма друг път на експозиция, който води до същата опасност >*.
	ES	Puede provocar daños en los órganos *<indíquense todos los órganos afectados, si se conocen>* tras exposiciones prolongadas o repetidas *<indíquese la vía de exposición si se ha demostrado concluyentemente que el peligro no se produce por ninguna otra vía>*.

▼B

H373	Limba	3.9 – Toxicitate asupra unui organ ţintă specific – expunere repetată, categoria de pericol 2
	CS	Může způsobit poškození orgánů *<nebo uvést všechny postižené orgány, jsou-li známy>* při prodloužené nebo opakované expozici *<uveďte cestu expozice, je-li přesvědčivě prokázáno, že ostatní cesty expozice nejsou nebezpečné>*.
	DA	Kan forårsage organskader *<eller angiv alle berørte organer, hvis de kendes>* ved længerevarende eller gentagen eksponering *<angiv eksponeringsvej, hvis det er endeligt påvist, at faren ikke kan frembringes ad nogen anden eksponeringsvej>*.
	DE	Kann die Organe schädigen *<alle betroffenen Organe nennen, sofern bekannt>* bei längerer oder wiederholter Exposition *<Expositionsweg angeben, wenn schlüssig belegt ist, dass diese Gefahr bei keinem anderen Expositionsweg besteht>*.
	ET	Võib kahjustada elundeid *<või märkida kõik mõjutatud elundid, kui need on teada>* pikaajalisel või korduval kokkupuutel *<märkida kokkupuuteviis, kui on veenvalt tõestatud, et muud kokkupuuteviisid ei ole ohtlikud>*.
	EL	Μπορεί να προκαλέσει βλάβες στα όργανα *<ή αναφέρονται όλα τα όργανα που βλάπτονται, εάν είναι γνωστά>* ύστερα από παρατεταμένη ή επανειλημμένη έκθεση *<αναφέρεται η οδός έκθεσης αν έχει αποδειχθεί αδιαμφισβήτητα ότι δεν υπάρχει κίνδυνος από τις άλλες οδούς έκθεσης>*.
	EN	May cause damage to organs *<or state all organs affected, if known>* through prolonged or repeated exposure *<state route of exposure if it is conclusively proven that no other routes of exposure cause the hazard>*.
	FR	Risque présumé d'effets graves pour les organes *<ou indiquer tous les organes affectés, s'ils sont connus>* à la suite d'expositions répétées ou d'une exposition prolongée *<indiquer la voie d'exposition s'il est formellement prouvé qu'aucune autre voie d'exposition ne conduit au même danger>*.
	GA	D'fhéadfadh sé damáiste a dhéanamh d'orgáin *<nó tabhair na horgáin go léir a bhuailtear, más eol>* trí nochtadh fada nó ilnochtadh *<tabhair an bealach nochta má tá sé cruthaithe go cinntitheach nach bealach nochta ar bith eile is cúis leis an nguais>*.
▼M5	HR	Može uzrokovati oštećenje organa *<ili navesti sve organe na koje djeluje ako je poznato>* tijekom produljene ili ponavljane izloženosti *<navesti način izloženosti ako je nedvojbeno dokazano da niti jedan drugi način izloženosti ne uzrokuje takvu opasnost>*.
▼B	IT	Può provocare danni agli organi *<o indicare tutti gli organi interessati, se noti>* in caso di esposizione prolungata o ripetuta *<indicare la via di esposizione se è accertato che nessun'altra via di esposizione comporta il medesimo pericolo>*.

▼B

H373	Limba	3.9 – Toxicitate asupra unui organ ţintă specific – expunere repetată, categoria de pericol 2
	LV	Var izraisīt orgānu bojājumus *<vai norādīt visus skartos orgānus, ja tie ir zināmi>* ilgstošas vai atkārtotas iedarbības rezultātā *<norādīt iedarbības ceļu, ja ir nepārprotami pierādīts, ka citi iedarbības ceļi nerada bīstamību>*.
	LT	Gali pakenkti organams *<arba nurodyti visus veikiamus organus, jeigu žinomi>*, jeigu medžiaga veikia ilgai arba kartotinai *<nurodyti veikimo būdą, jeigu įtikinamai nustatyta, kad kiti veikimo būdai nepavojingi>*.
	HU	Ismétlődő vagy hosszabb expozíció esetén *< meg kell adni az expozíciós útvonalat, ha meggyőzően bizonyított, hogy más expozíciós útvonal nem okozza a veszélyt >* károsíthatja a szerveket *> vagy meg kell adni az összes érintett szervet, ha ismertek >*.
	MT	Jista' jikkawża ħsara lill-organi *<jew semmi l-organi kollha affettwati, jekk ikunu magħrufa> minħabba espożizzjoni fit-tul jew ripetuta <semmi l-mod ta'espożizzjoni jekk ikun pruvat b'mod konklużiv li l-ebda mod ta'espożizzjoni ieħor ma jikkawża l-periklu>*.
	NL	Kan schade aan organen *<of alle betrokken organen vermelden indien bekend>* veroorzaken bij langdurige of herhaalde blootstelling *<blootstellingsroute vermelden indien afdoende bewezen is dat het gevaar bij andere blootstellingsroutes niet aanwezig is>*.
	PL	Może powodować uszkodzenie narządów *<podać wszystkie znane narządy, których to dotyczy >* poprzez długotrwałe lub narażenie powtarzane *<podać drogę narażenia, jeśli udowodniono, że inne drogi narażenia nie stwarzają zagrożenia>*.
	PT	Pode afectar os órgãos *<ou indicar todos os órgãos afectados, se forem conhecidos>* após exposição prolongada ou repetida *<indicar a via de exposição se existirem provas concludentes de que o perigo não decorre de nenhuma outra via de exposição>*.
	RO	Poate provoca leziuni ale organelor *<sau indicaţi toate organele afectate, dacă sunt cunoscute>* în caz de expunere prelungită sau repetată *<indicaţi calea de expunere, dacă există probe concludente că nicio altă cale de expunere nu provoacă acest pericol>*.
	SK	Môže spôsobiť poškodenie orgánov *<alebo uveďte všetky zasiahnuté orgány, ak sú známe>*pri dlhšej alebo opakovanej expozícii *<uveďte spôsob expozície, ak sa presvedčivo preukáže, že iné spôsoby expozície nevyvolávajú nebezpečenstvo>*.
	SL	Lahko škoduje organom *<ali navesti vse organe, na katere vpliva, če je znano>* pri dolgotrajni ali ponavljajoči se izpostavljenosti *<navesti način izpostavljenosti, če je prepričljivo dokazano, da noben drug način izpostavljenosti ne povzroča takšne nevarnosti>*.

▼B

H373	Limba	3.9 – Toxicitate asupra unui organ țintă specific – expunere repetată, categoria de pericol 2
	FI	Saattaa vahingoittaa elimiä *<tai mainitaan kaikki tiedetyt kohde-elimet>* pitkäaikaisessa tai toistuvassa altistumisessa *<mainitaan altistumisreitti, jos on kiistatta osoitettu, että vaara ei voi aiheutua muiden altistumisreittien kautta>*
	SV	Kan orsaka organskador *<eller ange vilka organ som påverkas om detta är känt>* genom lång eller upprepad exponering *<ange exponeringsväg om det är definitivt bevisat att faran inte kan orsakas av några andra exponeringsvägar>*.

▼M2

H300 + H310	Limba	3.1 – Toxicitate acută (orală) și toxicitate acută (dermică), categorie de pericol 1, 2
	BG	Смъртоносен при поглъщане или при контакт с кожата
	ES	Mortal en caso de ingestión o en contacto con la piel
	CS	Při požití nebo při styku s kůží může způsobit smrt
	DA	Livsfarlig ved indtagelse eller hudkontakt
	DE	Lebensgefahr bei Verschlucken oder Hautkontakt
	ET	Allaneelamisel või nahale sattumisel surmav
	EL	Θανατηφόρο σε περίπτωση κατάποσης ή σε επαφή με το δέρμα
	EN	Fatal if swallowed or in contact with skin
	FR	Mortel par ingestion ou par contact cutané
	GA	Ábhar marfach é seo má shlogtar é nó má theagmhaíonn leis an gcraiceann
▼M5	HR	Smrtonosno ako se proguta ili u dodiru s kožom
▼M2	IT	Mortale in caso di ingestione o a contatto con la pelle
	LV	Var izraisīt nāvi, ja norīts vai saskaras ar ādu
	LT	Mirtina prarijus arba susilietus su oda
	HU	Lenyelve vagy bőrrel érintkezve halálos
	MT	Fatali jekk tinbela' jew tmiss mal-ġilda
	NL	Dodelijk bij inslikken en bij contact met de huid
	PL	Grozi śmiercią po połknięciu lub w kontakcie ze skórą
	PT	Mortal por ingestão ou contacto com a pele

▼M2

H300 + H310	Limba	3.1 – Toxicitate acută (orală) și toxicitate acută (dermică), categorie de pericol 1, 2
	RO	Mortal în caz de înghițire sau în contact cu pielea
	SK	Pri požití alebo styku s kožou môže spôsobiť smrť
	SL	Smrtno pri zaužitju ali v stiku s kožo
	FI	Tappavaa nieltynä tai joutuessaan iholle
	SV	Dödligt vid förtäring eller vid hudkontakt

H300 + H330	Limba	3.1 – Toxicitate acută (orală) și toxicitate acută (inhalare), categorie de pericol 1, 2
	BG	Смъртоносен при поглъщане или при вдишване
	ES	Mortal en caso de ingestión o inhalación
	CS	Při požití nebo při vdechování může způsobit smrt
	DA	Livsfarlig ved indtagelse eller indånding
	DE	Lebensgefahr bei Verschlucken oder Einatmen
	ET	Allaneelamisel või sissehingamisel surmav
	EL	Θανατηφόρο σε περίπτωση κατάποσης ή σε περίπτωση εισπνοής
	EN	Fatal if swallowed or if inhaled
	FR	Mortel par ingestion ou par inhalation
	GA	Ábhar marfach é seo má shlogtar nó má ionanálaítear é
▼M5	HR	Smrtonosno ako se proguta ili ako se udiše
▼M2	IT	Mortale se ingerito o inalato
	LV	Var izraisīt nāvi, ja norīts vai iekļūst elpceļos
	LT	Mirtina prarijus arba įkvėpus
	HU	Lenyelve vagy belélegezve halálos

▼M2

H300 + H330	Limba	3.1 – Toxicitate acută (orală) și toxicitate acută (inhalare), categorie de pericol 1, 2
	MT	Fatali jekk tinbela' jew tittieħed bin-nifs
	NL	Dodelijk bij inslikken en bij inademing
	PL	Grozi śmiercią po połknięciu lub w następstwie wdychania
	PT	Mortal por ingestão ou inalação
	RO	Mortal în caz de înghițire sau inhalare
	SK	Pri požití alebo vdýchnutí môže spôsobiť smrť
	SL	Smrtno pri zaužitju ali vdihavanju
	FI	Tappavaa nieltynä tai hengitettynä
	SV	Dödligt vid förtäring eller inandning

H310 + H330	Limba	3.1 – Toxicitate acută (dermică) și toxicitate acută (inhalare), categorie de pericol 1, 2
	BG	Смъртоносен при контакт с кожата или при вдишване
	ES	Mortal en contacto con la piel o si se inhala
	CS	Při styku s kůží nebo při vdechování může způsobit smrt
	DA	Livsfarlig ved hudkontakt eller indånding
	DE	Lebensgefahr bei Hautkontakt oder Einatmen
	ET	Nahale sattumisel või sissehingamisel surmav
	EL	Θανατηφόρο σε επαφή με το δέρμα ή σε περίπτωση εισπνοής
	EN	Fatal in contact with skin or if inhaled
	FR	Mortel par contact cutané ou par inhalation
	GA	Ábhar marfach é seo má theagmhaíonn leis an gcraiceann nó má ionanálaítear é
▼M5	HR	Smrtonosno u dodiru s kožom ili ako se udiše
▼M2	IT	Mortale a contatto con la pelle o in caso di inalazione
	LV	Var izraisīt nāvi, ja saskaras ar ādu vai nonāk elpceļos
	LT	Mirtina susilietus su oda arba įkvėpus
	HU	Bőrrel érintkezve vagy belélegezve halálos
	MT	Fatali f'kuntatt mal-ġilda jew jekk tittieħed bin-nifs
	NL	Dodelijk bij contact met de huid en bij inademing
	PL	Grozi śmiercią w kontakcie ze skórą lub w następstwie wdychania

▼M2

H310 + H330	Limba	3.1 – Toxicitate acută (dermică) și toxicitate acută (inhalare), categorie de pericol 1, 2
	PT	Mortal por contacto com a pele ou inalação
	RO	Mortal în contact cu pielea sau prin inhalare
	SK	Pri styku s kožou alebo pri vdýchnutí môže spôsobiť smrť
	SL	Smrtno v stiku s kožo ali pri vdihavanju
	FI	Tappavaa joutuessaan iholle tai hengitettynä
	SV	Dödligt vid hudkontakt eller inandning

H300 + H310 + H330	Limba	3.1 – Toxicitate acută (orală), toxicitate acută (dermică) și toxicitate acută (inhalare), categorie de pericol 1, 2
	BG	Смъртоносен при поглъщане, при контакт с кожата или при вдишване
	ES	Mortal en caso de ingestión, contacto con la piel o inhalación
	CS	Při požití, při styku s kůží nebo při vdechování může způsobit smrt
	DA	Livsfarlig ved indtagelse, hudkontakt eller indånding
	DE	Lebensgefahr bei Verschlucken, Hautkontakt oder Einatmen
	ET	Allaneelamisel, nahale sattumisel või sissehingamisel surmav
	EL	Θανατηφόρο σε περίπτωση κατάποσης, σε επαφή με το δέρμα ή σε περίπτωση εισπνοής
	EN	Fatal if swallowed, in contact with skin or if inhaled
	FR	Mortel par ingestion, par contact cutané ou par inhalation
	GA	Ábhar marfach é seo má shlogtar, má theagmhaíonn leis an gcraiceann nó má ionanálaítear é
▼M5	HR	Smrtonosno ako se proguta, u dodiru s kožom ili ako se udiše
▼M2	IT	Mortale se ingerito, a contatto con la pelle o se inalato
	LV	Var izraisīt nāvi, ja norīts, saskaras ar ādu vai iekļūst elpceļos
	LT	Mirtina prarijus, susilietus su oda arba įkvėpus
	HU	Lenyelve, bőrrel érintkezve vagy belélegezve halálos
	MT	Fatali jekk tinbela', tmiss mal-ġilda jew tittieħed bin-nifs
	NL	Dodelijk bij inslikken, bij contact met de huid en bij inademing

▼M2

H300 + H310 + H330	Limba	3.1 – Toxicitate acută (orală), toxicitate acută (dermică) și toxicitate acută (inhalare), categorie de pericol 1, 2
	PL	Grozi śmiercią po połknięciu, w kontakcie ze skórą lub w następstwie wdychania
	PT	Mortal por ingestão, contacto com a pele ou inalação
	RO	Mortal în caz de înghiţire, în contact cu pielea sau prin inhalare
	SK	Pri požití, pri styku s kožou alebo pri vdýchnutí môže spôsobiť smrť
	SL	Smrtno pri zaužitju, v stiku s kožo ali pri vdihavanju
	FI	Tappavaa nieltynä, joutuessaan iholle tai hengitettynä
	SV	Dödligt vid förtäring, hudkontakt eller inandning

H301 + H311	Limba	3.1 – Toxicitate acută (orală) și toxicitate acută (dermică), categorie de pericol 3
	BG	Токсичен при поглъщане или при контакт с кожата
	ES	Tóxico en caso de ingestión o en contacto con la piel
	CS	Toxický při požití a při styku s kůží
	DA	Giftig ved indtagelse eller hudkontakt
	DE	Giftig bei Verschlucken oder Hautkontakt
	ET	Allaneelamisel või nahale sattumisel mürgine
	EL	Τοξικό σε περίπτωση κατάποσης ή σε επαφή με το δέρμα
	EN	Toxic if swallowed or in contact with skin
	FR	Toxique par ingestion ou par contact cutané
	GA	Ábhar tocsaineach má shlogtar é nó má theagmhaíonn leis an gcraiceann
▼M5	HR	Otrovno ako se proguta ili u dodiru s kožom
▼M2	IT	Tossico se ingerito o a contatto con la pelle
	LV	Toksisks, ja norīts vai saskaras ar ādu
	LT	Toksiška prarijus arba susilietus su oda
	HU	Lenyelve vagy bőrrel érintkezve mérgező
	MT	Tossika jekk tinbela' jew tmiss mal-ġilda
	NL	Giftig bij inslikken en bij contact met de huid
	PL	Działa toksycznie po połknięciu lub w kontakcie ze skórą
	PT	Tóxico por ingestão ou contacto com a pele

▼M2

H301 + H311	Limba	3.1 – Toxicitate acută (orală) și toxicitate acută (dermică), categorie de pericol 3
	RO	Toxic în caz de înghiţire sau în contact cu pielea
	SK	Toxický pri požití a pri styku s kožou
	SL	Strupeno pri zaužitju ali v stiku s kožo
	FI	Myrkyllistä nieltynä tai joutuessaan iholle
	SV	Giftigt vid förtäring eller hudkontakt

H301 + H331	Limba	3.1 – Toxicitate acută (orală) și toxicitate acută (inhalare), categorie de pericol 3
	BG	Токсичен при поглъщане или при вдишване
	ES	Tóxico en caso de ingestión o inhalación
	CS	Toxický při požití a při vdechování
	DA	Giftig ved indtagelse eller indånding
	DE	Giftig bei Verschlucken oder Einatmen
	ET	Allaneelamisel või sissehingamisel mürgine
	EL	Τοξικό σε περίπτωση κατάποσης ή σε περίπτωση εισπνοής
	EN	Toxic if swallowed or if inhaled
	FR	Toxique par ingestion ou par inhalation
	GA	Ábhar tocsaineach má shlogtar nó má ionanálaítear é
▼M5	HR	Otrovno ako se proguta ili ako se udiše
▼M2	IT	Tossico se ingerito o inalato
	LV	Toksisks, ja norīts vai iekļūst elpceļos
	LT	Toksiška prarijus arba įkvėpus
	HU	Lenyelve vagy belélegezve mérgező
	MT	Tossika jekk tinbela’ jew tittieħed bin-nifs
	NL	Giftig bij inslikken en bij inademing
	PL	Działa toksycznie po połknięciu lub w następstwie wdychania
	PT	Tóxico por ingestão ou inalação
	RO	Toxic în caz de înghiţire sau prin inhalare
	SK	Toxický pri požití alebo vdýchnutí
	SL	Strupeno pri zaužitju ali vdihavanju
	FI	Myrkyllistä nieltynä tai hengitettynä
	SV	Giftigt vid förtäring eller inandning

▼**M12**

H311 + H331	Limba	3.1 – Toxicitate acută (dermică) și toxicitate acută (inhalare), categorie de pericol 3
	BG	Токсичен при контакт с кожата или при вдишване
	ES	Tóxico en contacto con la piel o si se inhala
	CS	Toxický při styku s kůží a při vdechování
	DA	Giftig ved hudkontakt eller indånding
	DE	Giftig bei Hautkontakt oder Einatmen
	ET	Nahale sattumisel või sissehingamisel mürgine
	EL	Τοξικό σε επαφή με το δέρμα ή σε περίπτωση εισπνοής
	EN	Toxic in contact with skin or if inhaled
	FR	Toxique par contact cutané ou par inhalation
	GA	Ábhar tocsaineach má theagmhaíonn leis an gcraiceann nó má ionanálaítear é
	HR	Otrovno u dodiru s kožom ili ako se udiše
	IT	Tossico a contatto con la pelle o se inalato
	LV	Toksisks saskarē ar ādu vai ja iekļūst elpceļos
	LT	Toksiška susilietus su oda arba įkvėpus
	HU	Bőrrel érintkezve vagy belélegezve mérgező
	MT	Tossika jekk tmiss mal-ġilda jew tittieħeb binnifs
	NL	Giftig bij contact met de huid en bij inademing
	PL	Działa toksycznie w kontakcie ze skórą lub w następstwie wdychania
	PT	Tóxico em contacto com a pele ou por inalação
	RO	Toxic în contact cu pielea sau prin inhalare
	SK	Toxický pri styku s kožou alebo pri vdýchnutí
	SL	Strupeno v stiku s kožo ali pri vdihavanju
	FI	Myrkyllistä joutuessaan iholle tai hengitettynä
	SV	Giftigt vid hudkontakt eller förtäring

▼**M2**

H301 + H311 + H331	Limba	3.1 – Toxicitate acută (orală), toxicitate acută (dermică) și toxicitate acută (inhalare), categorie de pericol 3
	BG	Токсичен при поглъщане, при контакт с кожата или при вдишване
	ES	Tóxico en caso de ingestión, contacto con la piel o inhalación
	CS	Toxický při požití, při styku s kůží a při vdechování
	DA	Giftig ved indtagelse, hudkontakt eller indånding

▼**M2**

H301 + H311 + H331	Limba	3.1 – Toxicitate acută (orală), toxicitate acută (dermică) și toxicitate acută (inhalare), categorie de pericol 3
	DE	Giftig bei Verschlucken, Hautkontakt oder Einatmen
	ET	Allaneelamisel, nahale sattumisel või sissehingamisel mürgine
	EL	Τοξικό σε περίπτωση κατάποσης, σε επαφή με το δέρμα ή σε περίπτωση κατάποσης
	EN	Toxic if swallowed, in contact with skin or if inhaled
	FR	Toxique par ingestion, par contact cutané ou par inhalation
	GA	Ábhar tocsaineach má shlogtar, má theagmhaíonn leis an gcraiceann nó má ionanálaítear é
▼**M5**	HR	Otrovno ako se proguta, u dodiru s kožom ili ako se udiše
▼**M2**	IT	Tossico se ingerito, a contatto con la pelle o se inalato
	LV	Toksisks, ja norīts, saskaras ar ādu vai iekļūst elpceļos
	LT	Toksiška prarijus, susilietus su oda arba įkvėpus
	HU	Lenyelve, bőrrel érintkezve vagy belélegezve mérgező
	MT	Tossika jekk tinbela', tmiss mal-ġilda jew tittieħed bin-nifs
	NL	Giftig bij inslikken, bij contact met de huid en bij inademing
	PL	Działa toksycznie po połknięciu, w kontakcie ze skórą lub w następstwie wdychania
	PT	Tóxico por ingestão, contacto com a pele ou inalação
	RO	Toxic în caz de înghiţire, în contact cu pielea sau prin inhalare
	SK	Toxický pri požití, styku s kožou alebo pri vdýchnutí
	SL	Strupeno pri zaužitju, v stiku s kožo ali pri vdihavanju
	FI	Myrkyllistä nieltynä, joutuessaan iholle tai hengitettynä
	SV	Giftigt vid förtäring, hudkontakt eller inandning

▼**M12**

H302 + H312	Limba	3.1 — Toxicitate acută (orală) și toxicitate acută (dermică), categorie de pericol 4
	BG	Вреден при поглъщане или при контакт с кожата
	ES	Nocivo en caso de ingestión o en contacto con la piel
	CS	Zdraví škodlivý při požití a při styku s kůží

▼**M12**

H302 + H312	Limba	3.1 — Toxicitate acută (orală) și toxicitate acută (dermică), categorie de pericol 4
	DA	Farlig ved indtagelse eller hudkontakt
	DE	Gesundheitsschädlich bei Verschlucken oder Hautkontakt
	ET	Allaneelamisel või nahale sattumisel kahjulik
	EL	Επιβλαβές σε περίπτωση κατάποσης ή σε επαφή με το δέρμα
	EN	Harmful if swallowed or in contact with skin
	FR	Nocif en cas d'ingestion ou de contact cutané
	GA	Ábhar dochrach má shlogtar é nó má theagmhaíonn leis an gcraiceann
	HR	Štetno ako se proguta ili u dodiru s kožom
	IT	Nocivo se ingerito o a contatto con la pelle
	LV	Kaitīgs, ja norīts vai saskaras ar ādu
	LT	Kenksminga prarijus arba susilietus su oda
	HU	Lenyelve vagy bőrrel érintkezve ártalmas
	MT	Tagħmel ħsara jekk tinbela' jew jekk tmiss mal-ġilda
	NL	Schadelijk bij inslikken en bij contact met de huid
	PL	Działa szkodliwie po połknięciu lub w kontakcie ze skórą
	PT	Nocivo por ingestão ou contacto com a pele
	RO	Nociv în caz de înghiţire sau în contact cu pielea
	SK	Zdraviu škodlivý pri požití alebo pri styku s kožou
	SL	Zdravju škodljivo pri zaužitju ali v stiku s kožo
	FI	Haitallista nieltynä tai joutuessaan iholle
	SV	Skadligt vid förtäring eller hudkontakt

▼**M2**

H302 + H332	Limba	3.1 – Toxicitate acută (orală) şi toxicitate acută (inhalare), categorie de pericol 4
	BG	Вреден при поглъщане или при вдишване
	ES	Nocivo en caso de ingestión o inhalación
	CS	Zdraví škodlivý při požití a při vdechování
	DA	Farlig ved indtagelse eller indånding
	DE	Gesundheitsschädlich bei Verschlucken oder Einatmen
	ET	Allaneelamisel või sissehingamisel kahjulik
	EL	Επιβλαβές σε περίπτωση κατάποσης ή σε περίπτωση εισπνοής
	EN	Harmful if swallowed or if inhaled
	FR	Nocif en cas d’ingestion ou d’inhalation

▼M2

H302 + H332	Limba	3.1 – Toxicitate acută (orală) și toxicitate acută (inhalare), categorie de pericol 4
	GA	Ábhar dochrach má shlogtar nó má ionanálaítear é
▼M5	HR	Štetno ako se proguta ili ako se udiše
▼M2	IT	Nocivo se ingerito o inalato
	LV	Kaitīgs, ja norīts vai iekļūst elpceļos
	LT	Kenksminga prarijus arba įkvėpus
	HU	Lenyelve vagy belélegezve ártalmas
	MT	Tagħmel ħsara jekk tinbela' jew tittieħed binnifs
	NL	Schadelijk bij inslikken en bij inademing
	PL	Działa szkodliwie po połknięciu lub w następstwie wdychania
	PT	Nocivo por ingestão ou inalação
	RO	Nociv în caz de înghiţire sau inhalare
	SK	Zdraviu škodlivý pri požití alebo vdýchnutí
	SL	Zdravju škodljivo pri zaužitju in vdihavanju
	FI	Haitallista nieltynä tai hengitettynä
	SV	Skadligt vid förtäring eller inandning

H312 + H332	Limba	3.1 – Toxicitate acută (dermică) și toxicitate acută (inhalare), categorie de pericol 4
	BG	Вреден при контакт с кожата или при вдишване
	ES	Nocivo en contacto con la piel o si se inhala
	CS	Zdraví škodlivý při styku s kůží a při vdechování
	DA	Farlig ved hudkontakt eller indånding
	DE	Gesundheitsschädlich bei Hautkontakt oder Einatmen
	ET	Nahale sattumisel või sissehingamisel kahjulik
	EL	Επιβλαβές σε επαφή με το δέρμα ή σε περίπτωση εισπνοής
	EN	Harmful in contact with skin or if inhaled
	FR	Nocif en cas de contact cutané ou d'inhalation
	GA	Ábhar dochrach má theagmhaíonn leis an gcraiceann nó má ionanálaítear é
▼M5	HR	Štetno u dodiru s kožom ili ako se udiše
▼M2	IT	Nocivo a contatto con la pelle o se inalato

▼M2

H312 + H332	Limba	3.1 – Toxicitate acută (dermică) și toxicitate acută (inhalare), categorie de pericol 4
	LV	Kaitīgs saskarē ar ādu vai ja iekļūst elpceļos
	LT	Kenksminga susilietus su oda arba įkvėpus
	HU	Bőrrel érintkezve vagy belélegezve ártalmas
	MT	Tagħmel ħsara jekk tmiss mal-ġilda jew jekk tittieħed bin-nifs
	NL	Schadelijk bij contact met de huid en bij inademing
	PL	Działa szkodliwie w kontakcie ze skórą lub w następstwie wdychania
	PT	Nocivo em contacto com a pele ou por inalação
	RO	Nociv în contact cu pielea sau prin inhalare
	SK	Zdraviu škodlivý pri styku s kožou alebo pri vdýchnutí
	SL	Zdravju škodljivo v stiku s kožo in pri vdihavanju
	FI	Haitallista joutuessaan iholle tai hengitettynä
	SV	Skadligt vid hudkontakt eller inandning

H302 + H312 + H332	Limba	3.1 – Toxicitate acută (orală), toxicitate acută (dermică) și toxicitate acută (inhalare), categorie de pericol 4
	BG	Вреден при поглъщане, при контакт с кожата или при вдишване
	ES	Nocivo en caso de ingestión, contacto con la piel o inhalación
	CS	Zdraví škodlivý při požití, při styku s kůží a při vdechování
	DA	Farlig ved indånding, hudkontakt eller indånding
	DE	Gesundheitsschädlich bei Verschlucken, Hautkontakt oder Einatmen
	ET	Allaneelamisel, nahale sattumisel või sissehingamisel kahjulik
	EL	Επιβλαβές σε περίπτωση κατάποσης, σε επαφή με το δέρμα ή σε περίπτωση εισπνοής
	EN	Harmful if swallowed, in contact with skin or if inhaled
	FR	Nocif en cas d'ingestion, de contact cutané ou d'inhalation
	GA	Ábhar dochrach má shlogtar, má theagmhaíonn leis an gcraiceann nó má ionanálaítear é
▼M5	HR	Štetno ako se proguta, u dodiru s kožom ili ako se udiše
▼M2	IT	Nocivo se ingerito, a contatto con la pelle o se inalato
	LV	Kaitīgs, ja norīts, saskaras ar ādu vai nonāk elpceļos

▼M2

H302 + H312 + H332	Limba	3.1 – Toxicitate acută (orală), toxicitate acută (dermică) și toxicitate acută (inhalare), categorie de pericol 4
	LT	Kenksminga prarijus, susilietus su oda arba įkvėpus
	HU	Lenyelve, bőrrel érintkezve vagy belélegezve ártalmas
	MT	Tagħmel il-ħsara jekk tinbela', tmiss mal-ġilda jew tittiħed bin-nifs
	NL	Schadelijk bij inslikken, bij contact met de huid en bij inademing
	PL	Działa szkodliwie po połknięciu, w kontakcie ze skórą lub w następstwie wdychania
	PT	Nocivo por ingestão, contacto com a pele ou inalação
	RO	Nociv în caz de înghiţire, în contact cu pielea sau prin inhalare
	SK	Zdraviu škodlivý pri požití, styku s kožou alebo pri vdýchnutí
	SL	Zdravju škodljivo pri zaužitju, v stiku s kožo ali pri vdihavanju
	FI	Haitallista nieltynä, joutuessaan iholle tai hengitettynä
	SV	Skadligt vid förtäring, hudkontakt eller inandning

▼B

Tabelul 1.3

Frazele de pericol utilizate pentru pericolele pentru mediu

H400	Limba	4.1 – Periculos pentru mediul acvatic – pericol acut, categoria 1
	BG	Силно токсичен за водните организми.
	ES	Muy tóxico para los organismos acuáticos.
	CS	Vysoce toxický pro vodní organismy.
	DA	Meget giftig for vandlevende organismer.
	DE	Sehr giftig für Wasserorganismen.
	ET	Väga mürgine veeorganismidele.
	EL	Πολύ τοξικό για τους υδρόβιους οργανισμούς.
	EN	Very toxic to aquatic life.
	FR	Très toxique pour les organismes aquatiques.
	GA	An-tocsaineach don saol uisceach.
▼M5	HR	Vrlo otrovno za vodeni okoliš.
▼B	IT	Molto tossico per gli organismi acquatici.
	LV	Ļoti toksisks ūdens organismiem.
	LT	Labai toksiška vandens organizmams.

▼B

H400	Limba	4.1 – Periculos pentru mediul acvatic – pericol acut, categoria 1
	HU	Nagyon mérgező a vízi élővilágra.
	MT	Tossiku ħafna għall-organiżmi akwatiċi.
	NL	Zeer giftig voor in het water levende organismen.
	PL	Działa bardzo toksycznie na organizmy wodne.
	PT	Muito tóxico para os organismos aquáticos.
	RO	Foarte toxic pentru mediul acvatic.
	SK	Veľmi toxický pre vodné organizmy.
	SL	Zelo strupeno za vodne organizme.
	FI	Erittäin myrkyllistä vesieliöille.
	SV	Mycket giftigt för vattenlevande organismer.

H410	Limba	4.1 – Periculos pentru mediul acvatic – pericol cronic, categoria 1
	BG	Силно токсичен за водните организми, с дълготраен ефект.
	ES	Muy tóxico para los organismos acuáticos, con efectos nocivos duraderos.
	CS	Vysoce toxický pro vodní organismy, s dlouhodobými účinky.
	DA	Meget giftig med langvarige virkninger for vandlevende organismer.
	DE	Sehr giftig für Wasserorganismen mit langfristiger Wirkung.
	ET	Väga mürgine veeorganismidele, pikaajaline toime.
	EL	Πολύ τοξικό για τους υδρόβιους οργανισμούς, με μακροχρόνιες επιπτώσεις.
	EN	Very toxic to aquatic life with long lasting effects.
	FR	Très toxique pour les organismes aquatiques, entraîne des effets néfastes à long terme.
	GA	An-tocsaineach don saol uisceach, le héifeachtaí fadtréimhseacha.
▼M5	HR	Vrlo otrovno za vodeni okoliš, s dugotrajnim učincima.
▼B	IT	Molto tossico per gli organismi acquatici con effetti di lunga durata.
	LV	Ļoti toksisks ūdens organismiem ar ilgstošām sekām.

▼B

H410	Limba	4.1 – Periculos pentru mediul acvatic – pericol cronic, categoria 1
	LT	Labai toksiška vandens organizmams, sukelia ilgalaikius pakitimus.
	HU	Nagyon mérgező a vízi élővilágra, hosszan tartó károsodást okoz.
	MT	Tossiku ħafna għall-organiżmi akwatiċi b'mod li jħalli effetti dejjiema.
	NL	Zeer giftig voor in het water levende organismen, met langdurige gevolgen.
	PL	Działa bardzo toksycznie na organizmy wodne, powodując długotrwałe skutki.
	PT	Muito tóxico para os organismos aquáticos com efeitos duradouros.
	RO	Foarte toxic pentru mediul acvatic cu efecte pe termen lung.
	SK	Veľmi toxický pre vodné organizmy, s dlhodobými účinkami.
	SL	Zelo strupeno za vodne organizme, z dolgotrajnimi učinki.
	FI	Erittäin myrkyllistä vesieliöille, pitkäaikaisia haittavaikutuksia.
	SV	Mycket giftigt för vattenlevande organismer med långtidseffekter.

H411	Limba	4.1 – Periculos pentru mediul acvatic – pericol cronic, categoria 2
	BG	Токсичен за водните организми, с дълготраен ефект.
	ES	Tóxico para los organismos acuáticos, con efectos nocivos duraderos.
	CS	Toxický pro vodní organismy, s dlouhodobými účinky.
	DA	Giftig for vandlevende organismer, med langvarige virkninger.
	DE	Giftig für Wasserorganismen, mit langfristiger Wirkung.
	ET	Mürgine veeorganismidele, pikaajaline toime.
	EL	Τοξικό για τους υδρόβιους οργανισμούς, με μακροχρόνιες επιπτώσεις.
	EN	Toxic to aquatic life with long lasting effects.
	FR	Toxique pour les organismes aquatiques, entraîne des effets néfastes à long terme.
	GA	Tocsaineach don saol uisceach, le héifeachtaí fadtréimhseacha.
▼M5	HR	Otrovno za vodeni okoliš s dugotrajnim učincima.
▼B	IT	Tossico per gli organismi acquatici con effetti di lunga durata.

▼B

H411	Limba	4.1 – Periculos pentru mediul acvatic – pericol cronic, categoria 2
	LV	Toksisks ūdens organismiem ar ilgstošām sekām.
	LT	Toksiška vandens organizmams, sukelia ilgalaikius pakitimus.
	HU	Mérgező a vízi élővilágra, hosszan tartó károsodást okoz.
	MT	Tossiku għall-organiżmi akwatiċi b'mod li jħalli effetti dejjiema.
	NL	Giftig voor in het water levende organismen, met langdurige gevolgen.
	PL	Działa toksycznie na organizmy wodne, powodując długotrwałe skutki.
	PT	Tóxico para os organismos aquáticos com efeitos duradouros.
	RO	Toxic pentru mediul acvatic cu efecte pe termen lung.
	SK	Toxický pre vodné organizmy, s dlhodobými účinkami.
	SL	Strupeno za vodne organizme, z dolgotrajnimi učinki.
	FI	Myrkyllistä vesieliöille, pitkäaikaisia haittavaikutuksia.
	SV	Giftigt för vattenlevande organismer med långtidseffekter.

H412	Limba	4.1 – Periculos pentru mediul acvatic – pericol cronic, categoria 3
	BG	Вреден за водните организми, с дълготраен ефект.
	ES	Nocivo para los organismos acuáticos, con efectos nocivos duraderos.
	CS	Škodlivý pro vodní organismy, s dlouhodobými účinky.
	DA	Skadelig for vandlevende organismer, med langvarige virkninger.
	DE	Schädlich für Wasserorganismen, mit langfristiger Wirkung.
	ET	►C5 Kahjulik veeorganismidele, pikaajaline toime. ◄
	EL	Επιβλαβές για τους υδρόβιους οργανισμούς, με μακροχρόνιες επιπτώσεις.
	EN	Harmful to aquatic life with long lasting effects.
	FR	Nocif pour les organismes aquatiques, entraîne des effets néfastes à long terme.
	GA	Díobhálach don saol uisceach, le héifeachtaí fadtréimhseacha.
▼M5	HR	Štetno za vodeni okoliš s dugotrajnim učincima.
▼B	IT	Nocivo per gli organismi acquatici con effetti di lunga durata.

▼B

H412	Limba	4.1 – Periculos pentru mediul acvatic – pericol cronic, categoria 3
	LV	Kaitīgs ūdens organismiem ar ilgstošām sekām.
	LT	Kenksminga vandens organizmams, sukelia ilgalaikius pakitimus.
	HU	Ártalmas a vízi élővilágra, hosszan tartó károsodást okoz.
	MT	Jagħmel ħsara lill-organiżmi akwatiċi b'mod li jħalli effetti dejjiema.
	NL	Schadelijk voor in het water levende organismen, met langdurige gevolgen.
	PL	Działa szkodliwie na organizmy wodne, powodując długotrwałe skutki.
	PT	Nocivo para os organismos aquáticos com efeitos duradouros.
	RO	Nociv pentru mediul acvatic cu efecte pe termen lung.
	SK	Škodlivý pre vodné organizmy, s dlhodobými účinkami.
	SL	Škodljivo za vodne organizme, z dolgotrajnimi učinki.
	FI	Haitallista vesieliöille, pitkäaikaisia haittavaikutuksia.
	SV	Skadliga långtidseffekter för vattenlevande organismer.

H413	Limba	4.1 – Periculos pentru mediul acvatic – pericol cronic, categoria 4
	BG	Може да причини дълготраен вреден ефект за водните организми.
	ES	Puede ser nocivo para los organismos acuáticos, con efectos nocivos duraderos.
	CS	Může vyvolat dlouhodobé škodlivé účinky pro vodní organismy.
	DA	Kan forårsage langvarige skadelige virkninger for vandlevende organismer.
	DE	Kann für Wasserorganismen schädlich sein, mit langfristiger Wirkung.
	ET	Võib avaldada veeorganismidele pikaajalist kahjulikku toimet.
	EL	Μπορεί να προκαλέσει μακροχρόνιες επιπτώσεις στους υδρόβιους οργανισμούς.
	EN	May cause long lasting harmful effects to aquatic life.
	FR	Peut être nocif à long terme pour les organismes aquatiques.
	GA	D'fhéadfadh sé a bheith ina chúis le héifeachtaí fadtréimhseacha díobhálacha ar an saol uisceach.
▼M5	HR	Može uzrokovati dugotrajne štetne učinke na vodeni okoliš.
▼B	IT	Può essere nocivo per gli organismi acquatici con effetti di lunga durata.

▼B

H413	Limba	4.1 – Periculos pentru mediul acvatic – pericol cronic, categoria 4
	LV	Var radīt ilgstošas kaitīgas sekas ūdens organismiem.
	LT	Gali sukelti ilgalaikį kenksmingą poveikį vandens organizmams.
	HU	Hosszan tartó ártalmas hatást gyakorolhat a vízi élővilágra.
	MT	Jista' jikkawża effetti ta' ħsara dejjiema lill-organiżmi akwatiċi.
	NL	Kan langdurige schadelijke gevolgen voor in het water levende organismen hebben.
	PL	Może powodować długotrwałe szkodliwe skutki dla organizmów wodnych.
	PT	Pode provocar efeitos nocivos duradouros nos organismos aquáticos.
	RO	Poate provoca efecte nocive pe termen lung asupra mediului acvatic.
	SK	Môže mať dlhodobé škodlivé účinky na vodné organizmy.
	SL	Lahko ima dolgotrajne škodljive učinke na vodne organizme.
	FI	Voi aiheuttaa pitkäaikaisia haittavaikutuksia vesieliöille.
	SV	Kan ge skadliga långtidseffekter på vattenlevande organismer.

▼M2

H420	Limba	5.1 – Periculos pentru stratul de ozon – Categorie de pericol 1
	BG	Вреди на общественото здраве и на околната среда, като разрушава озона във високите слоеве на атмосферата
	ES	Causa daños a la salud pública y el medio ambiente al destruir el ozono en la atmósfera superior
	CS	Poškozuje veřejné zdraví a životní prostředí tím, že ničí ozon ve svrchních vrstvách atmosféry
	DA	Skader folkesundheden og miljøet ved at ødelægge ozon i den øvre atmosfære
	DE	Schädigt die öffentliche Gesundheit und die Umwelt durch Ozonabbau in der äußeren Atmosphäre
	ET	Kahjustab rahvatervist ja keskkonda, hävitades kõrgatmosfääris asuvat osoonikihti
	EL	Βλάπτει τη δημόσια υγεία και το περιβάλλον καταστρέφοντας το όζον στην ανώτερη ατμόσφαιρα
	EN	Harms public health and the environment by destroying ozone in the upper atmosphere
	FR	Nuit à la santé publique et à l'environnement en détruisant l'ozone dans la haute atmosphère
	GA	Déanann an t-ábhar seo díobháil don tsláinte phoiblí agus don chomhshaol trí ózón san atmaisféar uachtarach a scriosadh

▼M2

H420	Limba	5.1 – Periculos pentru stratul de ozon – Categorie de pericol 1
▼M5	HR	Štetno za zdravlje ljudi i okoliš zbog uništavanja ozona u višoj atmosferi
▼M2	IT	Nuoce alla salute pubblica e all'ambiente distruggendo l'ozono dello strato superiore dell'atmosfera
	LV	Bīstams sabiedrības veselībai un videi, jo iznīcina ozonu atmosfēras augšējā slānī
	LT	Kenkia visuomenės sveikatai ir aplinkai, nes naikina ozono sluoksnį viršutinėje atmosferoje
	HU	Károsítja a közegészséget és a környezetet, mert a légkör felső rétegeiben lebontja az ózont
	MT	Tagħmel ħsara lis-saħħa tal-pubbliku u lill-ambjent billi teqred l-ożonu fl-atmosfera ta' fuq
	NL	Schadelijk voor de volksgezondheid en het milieu door afbraak van ozon in de bovenste lagen van de atmosfeer
	PL	Szkodliwe dla zdrowia publicznego i środowiska w związku z niszczącym oddziaływaniem na ozon w górnej warstwie atmosfery
	PT	Prejudica a saúde pública e o ambiente ao destruir o ozono na alta atmosfera
	RO	Dăunează sănătății publice și mediului înconjurător prin distrugerea ozonului în atmosfera superioară
	SK	Poškodzuje verejné zdravie a životné prostredie tým, že ničí ozón vo vrchných vrstvách atmosféry
	SL	Škodljivo za javno zdravje in okolje zaradi uničevanja ozona v zgornji atmosferi
	FI	Vahingoittaa kansanterveyttä ja ympäristöä tuhoamalla otsonia ylemmässä ilmakehässä
	SV	Skadar folkhälsan och miljön genom förstöring av ozonet i övre delen av atmosfären

▼B

2. **Partea 2: informații suplimentare privind pericolele**

▼M19

_____

▼M4

_____

▼B

EUH 014	Limba	
	BG	Реагира бурно с вода.
	ES	Reacciona violentamente con el agua.
	CS	Prudce reaguje s vodou.
	DA	Reagerer voldsomt med vand.
	DE	Reagiert heftig mit Wasser.

▼B

EUH 014	Limba	
	ET	Reageerib ägedalt veega.
	EL	Αντιδρά βίαια με νερό.
	EN	Reacts violently with water.
	FR	Réagit violemment au contact de l'eau.
	GA	Imoibríonn go foirtil le huisce.
▼M5	HR	Burno reagira s vodom.
▼B	IT	Reagisce violentemente con l'acqua.
	LV	Aktīvi reaģē ar ūdeni.
	LT	Smarkiai reaguoja su vandeniu.
	HU	Vízzel hevesen reagál.
	MT	Jirreaġixxi bil-qawwa meta jmiss l-ilma.
	NL	Reageert heftig met water.
	PL	Reaguje gwałtownie z wodą.
	PT	Reage violentamente em contacto com a água.
	RO	Reacţionează violent în contact cu apa.
	SK	Prudko reaguje s vodou.
	SL	Burno reagira z vodo.
	FI	Reagoi voimakkaasti veden kanssa.
	SV	Reagerar häftigt med vatten.

EUH 018	Limba	
	BG	При употреба може да се образува запалима/експлозивна паровъздушна смес.
	ES	►C5 Al usarlo, pueden formarse mezclas aire-vapor explosivas o inflamables. ◄
	CS	Při používání může vytvářet hořlavé nebo výbušné směsi par se vzduchem.
	DA	Ved brug kan brandbarlige dampe/eksplosive damp-luftblandinger dannes.
	DE	Kann bei Verwendung explosionsfähige/entzündbare Dampf/Luft-Gemische bilden.

▼B

EUH 018	Limba	
	ET	Kasutamisel võib moodustuda tule-/plahvatusohtlik auru-õhu segu.
	EL	Κατά τη χρήση μπορεί να σχηματίσει εύφλεκτα/εκρηκτικά μείγματα ατμού-αέρος.
	EN	In use may form flammable/explosive vapour-air mixture.
	FR	Lors de l'utilisation, formation possible de mélange vapeur-air inflammable/explosif.
	GA	Agus é á úsáid d'fhéadfaí meascán inadhainte/pléascach gaile-aeir a chruthú.
▼M5	HR	Pri uporabi može nastati zapaljiva/eksplozivna smjesa para-zrak.
▼B	IT	Durante l'uso può formarsi una miscela vapore-aria esplosiva/infiammabile.
	LV	Izmantojot var veidot uzliesmojošu vai sprādzienbīstamu tvaiku un gaisa maisījumu.
	LT	Naudojama gali sudaryti degius (sprogius) garų-oro mišinius.
	HU	A használat során tűzveszélyes/robbanásveszélyes gőz/levegő elegy keletkezhet.
	MT	Meta jintuża jista' jifforma taħlitiet esplussivi jew li jaqbdu jekk jitħallat ma' l-arja.
	NL	Kan bij gebruik een ontvlambaar/ontplofbaar damp-luchtmengsel vormen.
	PL	Podczas stosowania mogą powstawać łatwopalne lub wybuchowe mieszaniny par z powietrzem.
	PT	Pode formar mistura vapor-ar explosiva/inflamável durante a utilização.
	RO	În timpul utilizării poate forma un amestec vapori-aer, inflamabil/exploziv.
	SK	Pri použití môže vytvárat' horľavú/výbušnú zmes pár so vzduchom.
	SL	Pri uporabi lahko tvori vnetljivo/eksplozivno zmes hlapi-zrak.
	FI	Käytössä voi muodostua syttyvä/räjähtävä höyry-ilmaseos.
	SV	Vid användning kan brännbara/explosiva ång-luftblandningar bildas.

▼B

EUH 019	Limba	
	BG	Може да образува експлозивни пероксиди.
	ES	Puede formar peróxidos explosivos.
	CS	Může vytvářet výbušné peroxidy.
	DA	Kan danne eksplosive peroxider.
	DE	Kann explosionsfähige Peroxide bilden.
	ET	Võib moodustada plahvatusohtlikke peroksiide.
	EL	Μπορεί να σχηματίσει εκρηκτικά υπεροξείδια.
	EN	May form explosive peroxides.
	FR	Peut former des peroxydes explosifs.
	GA	D'fhéadfadh sé sárocsaídí pléascacha a chruthú.
▼M5	HR	Može stvarati eksplozivne perokside.
▼B	IT	Può formare perossidi esplosivi.
	LV	Var veidot sprādzienbīstamus peroksīdus.
	LT	Gali sudaryti sprogius peroksidus.
	HU	Robbanásveszélyes peroxidokat képezhet.
	MT	Jista' jifforma perossidi esplussivi.
	NL	Kan ontplofbare peroxiden vormen.
	PL	Może tworzyć wybuchowe nadtlenki.
	PT	Pode formar peróxidos explosivos.
	RO	Poate forma peroxizi explozivi.
	SK	Môže vytvárat' výbušné peroxidy.
	SL	Lahko tvori eksplozivne perokside.
	FI	Saattaa muodostaa räjähtäviä peroksideja.
	SV	Kan bilda explosiva peroxider.

EUH 044	Limba	
	BG	Риск от експлозия при нагряване в затворено пространство.
	ES	Riesgo de explosión al calentarlo en ambiente confinado.
	CS	Nebezpečí výbuchu při zahřátí v uzavřeném obalu.
	DA	Eksplosionsfarlig ved opvarmning under indeslutning.
	DE	Explosionsgefahr bei Erhitzen unter Einschluss.
	ET	Plahvatusohtlik kuumutamisel kinnises mahutis.
	EL	Κίνδυνος εκρήξεως εάν θερμανθεί υπό περιορισμό.
	EN	Risk of explosion if heated under confinement.

▼B

EUH 044	Limba	
	FR	Risque d'explosion si chauffé en ambiance confinée.
	GA	Baol pléasctha arna théamh i limistéar iata.
▼M5	HR	Opasnost od eksplozije ako se zagrijava u zatvorenom prostoru.
▼B	IT	Rischio di esplosione per riscaldamento in ambiente confinato.
	LV	Sprādziena draudi, karsējot slēgtā vidē.
	LT	Gali sprogti, jei kaitinama sandariai uždaryta.
	HU	Zárt térben hő hatására robbanhat.
	MT	Riskju ta' splużjoni jekk jissaħħan fil-magħluq.
	NL	Ontploffingsgevaar bij verwarming in afgesloten toestand.
	PL	Zagrożenie wybuchem po ogrzaniu w zamkniętym pojemniku.
	PT	Risco de explosão se aquecido em ambiente fechado.
	RO	Risc de explozie, dacă este încălzit în spaţiu închis.
	SK	Riziko výbuchu pri zahrievaní v uzavretom priestore.
	SL	Nevarnost eksplozije ob segrevanju v zaprtem prostoru.
	FI	Räjähdysvaara kuumennettaessa suljetussa astiassa.
	SV	Explosionsrisk vid uppvärmning i sluten behållare.

Tabelul 2.2

Proprietăţi care afectează sănătatea

EUH 029	Limba	
	BG	При контакт с вода се отделя токсичен газ.
	ES	En contacto con agua libera gases tóxicos.
	CS	Uvolňuje toxický plyn při styku s vodou.
	DA	Udvikler giftig gas ved kontakt med vand.
	DE	Entwickelt bei Berührung mit Wasser giftige Gase.
	ET	Kokkupuutel veega eraldub mürgine gaas.
	EL	Σε επαφή με το νερό ελευθερώνονται τοξικά αέρια.
	EN	Contact with water liberates toxic gas.
	FR	Au contact de l'eau, dégage des gaz toxiques.
	GA	I dteagmháil le huisce scaoiltear gás tocsaineach.

▼B

EUH 029	Limba	
▼M5	HR	U dodiru s vodom oslobađa otrovni plin.
▼B	IT	A contatto con l'acqua libera un gas tossico.
	LV	Saskaroties ar ūdeni, izdala toksiskas gāzes.
	LT	Kontaktuodama su vandeniu išskiria toksiškas dujas.
	HU	Vízzel érintkezve mérgező gázok képződnek.
	MT	Jitfa' gass tossiku meta jmiss l-ilma.
	NL	Vormt giftig gas in contact met water.
	PL	W kontakcie z wodą uwalnia toksyczne gazy.
	PT	Em contacto com a água liberta gases tóxicos.
	RO	În contact cu apa, degajă un gaz toxic.
	SK	Pri kontakte s vodou uvoľňuje toxický plyn.
	SL	V stiku z vodo se sprošča strupen plin.
	FI	Kehittää myrkyllistä kaasua veden kanssa.
	SV	Utvecklar giftig gas vid kontakt med vatten.

EUH 031	Limba	
	BG	При контакт с киселини се отделя токсичен газ.
	ES	En contacto con ácidos libera gases tóxicos.
	CS	Uvolňuje toxický plyn při styku s kyselinami.
	DA	Udvikler giftig gas ved kontakt med syre.
	DE	Entwickelt bei Berührung mit Säure giftige Gase.
	ET	Kokkupuutel hapetega eraldub mürgine gaas.
	EL	Σε επαφή με οξέα ελευθερώνονται τοξικά αέρια.
	EN	Contact with acids liberates toxic gas.
	FR	Au contact d'un acide, dégage un gaz toxique.
	GA	I dteagmháil le haigéid scaoiltear gás tocsaineach.
▼M5	HR	U dodiru s kiselinama oslobađa otrovni plin.
▼B	IT	A contatto con acidi libera gas tossici.
	LV	Saskaroties ar skābēm, izdala toksiskas gāzes.
	LT	Kontaktuodama su rūgštimis išskiria toksiškas dujas.
	HU	Savval érintkezve mérgező gázok képződnek.
	MT	Jitfa' gass tossiku meta jmiss l-aċidi.

▼B

EUH 031	Limba	
	NL	Vormt giftig gas in contact met zuren.
	PL	W kontakcie z kwasami uwalnia toksyczne gazy.
	PT	Em contacto com ácidos liberta gases tóxicos.
	RO	În contact cu acizi, degajă un gaz toxic.
	SK	Pri kontakte s kyselinami uvoľňuje toxický plyn.
	SL	V stiku s kislinami se sprošča strupen plin.
	FI	Kehittää myrkyllistä kaasua hapon kanssa.
	SV	Utvecklar giftig gas vid kontakt med syra.

EUH 032	Limba	
	BG	При контакт с киселини се отделя силно токсичен газ.
	ES	En contacto con ácidos libera gases muy tóxicos.
	CS	Uvolňuje vysoce toxický plyn při styku s kyselinami.
	DA	Udvikler meget giftig gas ved kontakt med syre.
	DE	Entwickelt bei Berührung mit Säure sehr giftige Gase.
	ET	Kokkupuutel hapetega eraldub väga mürgine gaas.
	EL	Σε επαφή με οξέα ελευθερώνονται πολύ τοξικά αέρια.
	EN	Contact with acids liberates very toxic gas.
	FR	Au contact d'un acide, dégage un gaz très toxique.
	GA	I dteagmháil le haigéid scaoiltear gás an-tocsaineach.
▼M5	HR	U dodiru s kiselinama oslobađa vrlo otrovni plin.
▼B	IT	A contatto con acidi libera gas molto tossici.
	LV	Saskaroties ar skābēm, izdala ļoti toksiskas gāzes.
	LT	Kontaktuodama su rūgštimis išskiria labai toksiškas dujas.
	HU	Savval érintkezve nagyon mérgező gázok képződnek.
	MT	Jitfa' gass tossiku ħafna meta jmiss l-aċidi.
	NL	Vormt zeer giftig gas in contact met zuren.
	PL	W kontakcie z kwasami uwalnia bardzo toksyczne gazy.
	PT	Em contacto com ácidos liberta gases muito tóxicos.

▼B

EUH 032	Limba	
	RO	În contact cu acizi, degajă un gaz foarte toxic.
	SK	Pri kontakte s kyselinami uvoľňuje veľmi toxický plyn.
	SL	V stiku s kislinami se sprošča zelo strupen plin.
	FI	Kehittää erittäin myrkyllistä kaasua hapon kanssa.
	SV	Utvecklar mycket giftig gas vid kontakt med syra.

EUH 066	Limba	
	BG	Повтарящата се експозиция може да предизвика изсушаване или напукване на кожата.
	ES	La exposición repetida puede provocar sequedad o formación de grietas en la piel.
	CS	Opakovaná expozice může způsobit vysušení nebo popraskání kůže.
	DA	Gentagen kontakt kan give tør eller revnet hud.
	DE	Wiederholter Kontakt kann zu spröder oder rissiger Haut führen.
	ET	Korduv kokkupuude võib põhjustada naha kuivust või lõhenemist.
	EL	Παρατεταμένη έκθεση μπορεί να προκαλέσει ξηρότητα δέρματος ή σκάσιμο.
	EN	Repeated exposure may cause skin dryness or cracking.
	FR	L'exposition répétée peut provoquer dessèchement ou gerçures de la peau.
	GA	D'fhéadfadh tirimeacht chraicinn nó scoilteadh craicinn a bheith mar thoradh ar ilnochtadh.
▼M5	HR	Ponavljano izlaganje može prouzročiti sušenje ili pucanje kože.
▼B	IT	L'esposizione ripetuta può provocare secchezza o screpolature della pelle.
	LV	Atkārtota iedarbība var radīt sausu ādu vai izraisīt tās sprēgāšanu.
	LT	Pakartotinis poveikis gali sukelti odos džiūvimą arba skilinėjimą.
	HU	Ismétlődő expozíció a bőr kiszáradását vagy megrepedezését okozhatja.
	MT	Espożizzjoni ripetuta tista' tikkaġuna nxif jew qsim tal-ġilda.
	NL	Herhaalde blootstelling kan een droge of een gebarsten huid veroorzaken.
	PL	Powtarzające się narażenie może powodować wysuszanie lub pękanie skóry.

▼B

EUH 066	Limba	
	PT	Pode provocar pele seca ou gretada, por exposição repetida.
	RO	Expunerea repetată poate provoca uscarea sau crăparea pielii.
	SK	Opakovaná expozícia môže spôsobit' vysušenie alebo popraskanie pokožky.
	SL	Ponavljajoča izpostavljenost lahko povzroči nastanek suhe ali razpokane kože.
	FI	Toistuva altistus voi aiheuttaa ihon kuivumista tai halkeilua.
	SV	Upprepad kontakt kan ge torr hud eller hudsprickor.

EUH 070	Limba	
	BG	Токсично при контакт с очите.
	ES	Tóxico en contacto con los ojos.
	CS	Toxický při styku s očima.
	DA	Giftig ved kontakt med øjnene.
	DE	Giftig bei Berührung mit den Augen.
	ET	Silma sattumisel mürgine.
	EL	Τοξικό σε επαφή με τα μάτια.
	EN	Toxic by eye contact.
	FR	Toxique par contact oculaire.
	GA	Tocsaineach trí theagmháil leis an tsúil.
▼M5	HR	Otrovno u dodiru s očima.
▼B	IT	Tossico per contatto oculare.
	LV	Toksisks saskarē ar acīm.
	LT	Toksiška patekus į akis.
	HU	Szembe kerülve mérgező.
	MT	Tossiku meta jmiss ma' l-għajnejn.
	NL	Giftig bij oogcontact.
	PL	Działa toksycznie w kontakcie z oczami.
	PT	Tóxico por contacto com os olhos.
	RO	Toxic în caz de contact cu ochii.
	SK	Toxické pri kontakte s očami.
	SL	Strupeno ob stiku z očmi.
	FI	Myrkyllistä joutuessaan silmään.
	SV	Giftigt vid kontakt med ögonen.

EUH 071	Limba	
	BG	Корозивен за дихателните пътища.
	ES	Corrosivo para las vías respiratorias.
	CS	Způsobuje poleptání dýchacích cest.
	DA	Ætsende for luftvejene.

▼B

EUH 071	Limba	
	DE	Wirkt ätzend auf die Atemwege.
	ET	Söövitav hingamisteedele.
	EL	Διαβρωτικό της αναπνευστικής οδού.
	EN	Corrosive to the respiratory tract.
	FR	Corrosif pour les voies respiratoires.
	GA	Creimneach don chonair riospráide.
▼M5	HR	Nagrizajuće za dišni sustav.
▼B	IT	Corrosivo per le vie respiratorie.
	LV	Kodīgs elpceļiem.
	LT	Ėsdina kvėpavimo takus.
	HU	Maró hatású a légutakra.
	MT	Korrużiv għas-sistema respiratorja.
	NL	Bijtend voor de luchtwegen.
	PL	Działa żrąco na drogi oddechowe.
	PT	Corrosivo para as vias respiratórias.
	RO	Corosiv pentru căile respiratorii.
	SK	Žieravé pre dýchacie cesty.
	SL	Jedko za dihalne poti.
	FI	Hengityselimiä syövyttävää.
	SV	Frätande på luftvägarna.

▼M2

_____

▼B

3. **Partea 3: elemente suplimentare privind etichetarea/informaţii privind anumite ►M2 ———— ◄ amestecuri**

EUH 201/ 201A	Limba	
►M2 — ◄ ►M2 — ◄	BG	Съдържа олово. Да не се използва върху повърхност, която евентуално може да се дъвче или смуче от деца. Внимание! Съдържа олово.
►M2 — ◄ ►M2 — ◄	ES	Contiene plomo. No utilizar en objetos que los niños puedan masticar o chupar. ¡Atención! Contiene plomo.
►M2 — ◄ ►M2 — ◄	CS	Obsahuje olovo. Nemá se používat na povrchy, které mohou okusovat nebo olizovat děti. Pozor! Obsahuje olovo.
►M2 — ◄ ►M2 — ◄	DA	Indeholder bly. Må ikke anvendes på genstande, som børn vil kunne tygge eller sutte på. Advarsel! Indeholder bly.
►M2 — ◄ ►M2 — ◄	DE	Enthält Blei. Nicht für den Anstrich von Gegenständen verwenden, die von Kindern gekaut oder gelutscht werden könnten. Achtung! Enthält Blei.

▼B

EUH 201/ 201A	Limba	
►M2 — ◄ ►M2 — ◄	ET	►C5 Sisaldab pliid. Mitte kasutada pindadel, mida lapsed võivad närida või imeda. Hoiatus! Sisaldab pliid. ◄
►M2 — ◄ ►M2 — ◄	EL	Περιέχει μόλυβδο. Να μη χρησιμοποιείται σε επιφάνειες που είναι πιθανόν να μασήσουν ή να πιπιλίσουν τα παιδιά. Προσοχή! Περιέχει μόλυβδο.
►M2 — ◄ ►M2 — ◄	EN	Contains lead. Should not be used on surfaces liable to be chewed or sucked by children. Warning! Contains lead.
►M2 — ◄ ►M2 — ◄	FR	Contient du plomb. Ne pas utiliser sur les objets susceptibles d'être mâchés ou sucés par des enfants. Attention! Contient du plomb.
►M2 — ◄ ►M2 — ◄	GA	Luaidhe ann. Níor chóir a úsáid ar dhromchlaí a d'fhéadfadh a bheith á gcogaint nó á sú ag leanaí. Rabhadh! Luaidhe ann.
▼M5	HR	Sadrži olovo. Ne smije se koristiti na površinama koje mogu žvakati ili sisati djeca. Upozorenje! Sadrži olovo.
▼B ►M2 — ◄ ►M2 — ◄	IT	Contiene piombo. Non utilizzare su oggetti che possono essere masticati o succhiati dai bambini. Attenzione! Contiene piombo.
►M2 — ◄ ►M2 — ◄	LV	Satur svinu. Nedrīkst lietot uz virsmām, kuras var nonākt bērnam mutē. Brīdinājums! Satur svinu.
►M2 — ◄ ►M2 — ◄	LT	Sudėtyje yra švino. Nenaudoti paviršiams, kurie gali būti vaikų kramtomi arba čiulpiami. Atsargiai! Sudėtyje yra švino.
►M2 — ◄ ►M2 — ◄	HU	Ólmot tartalmaz. Tilos olyan felületeken használni, amelyeket gyermekek szájukba vehetnek. Figyelem! Ólmot tartalmaz.
►M2 — ◄ ►M2 — ◄	MT	Fih iċ-ċomb. M'għandux jintuża' fuq uċuh li x'aktarx jomogħduhom jew jerdgħuhom it-tfal. Twissija! Fih iċ-ċomb.
►M2 — ◄ ►M2 — ◄	NL	Bevat lood. Mag niet worden gebruikt voor voorwerpen waarin kinderen kunnen bijten of waaraan kinderen kunnen zuigen. Let op! Bevat lood.
►M2 — ◄ ►M2 — ◄	PL	Zawiera ołów. Nie należy stosować na powierzchniach, które mogą być gryzione lub ssane przez dzieci. Uwaga! Zawiera ołów.
►M2 — ◄ ►M2 — ◄	PT	Contém chumbo. Não utilizar em superfícies que possam ser mordidas ou chupadas por crianças. Atenção! Contém chumbo.
►M2 — ◄ ►M2 — ◄	RO	Conţine plumb. A nu se utiliza pe obiecte care pot fi mestecate sau supte de copii. Atenţie! Conţine plumb.

▼B

EUH 201/ 201A	Limba	
►M2 —— ◄ ►M2 —— ◄	SK	Obsahuje olovo. Nepoužívajte na povrchy, ktoré by mohli žuť alebo oblizovať deti. Pozor! Obsahuje olovo.
►M2 —— ◄ ►M2 —— ◄	SL	Vsebuje svinec. Ne sme se nanašati na površine, ki bi jih lahko žvečili ali sesali otroci. Pozor! Vsebuje svinec.
►M2 —— ◄ ►M2 —— ◄	FI	Sisältää lyijyä. Ei saa käyttää pintoihin, joita lapset voivat pureskella tai imeä. Varoitus! Sisältää lyijyä.
►M2 —— ◄ ►M2 —— ◄	SV	Innehåller bly. Bör inte användas på ytor där barn kan komma åt att tugga eller suga. Varning! Innehåller bly.

EUH 202	Limba	
	BG	Цианокрилат. Опасно. Залепва кожата и очите за секунди. Да се съхранява извън обсега на деца.
	ES	Cianoacrilato. Peligro. Se adhiere a la piel y a los ojos en pocos segundos. Mantener fuera del alcance de los niños.
	CS	Kyanoakrylát. Nebezpečí. Okamžitě slepuje kůži a oči. Uchovávejte mimo dosah dětí.
	DA	Cyanoacrylat. Farligt. Klæber til huden og øjnene på få sekunder. Opbevares utilgængeligt for børn.
	DE	Cyanacrylat. Gefahr. Klebt innerhalb von Sekunden Haut und Augenlider zusammen. Darf nicht in die Hände von Kindern gelangen.
	ET	Tsüanoakrülaat. Ohtlik. Liimib naha ja silmad hetkega. Hoida lastele kättesaamatus kohas.
	EL	Κυανοακρυλική ένωση. Κίνδυνος. Κολλάει στην επιδερμίδα και στα μάτια μέσα σε λίγα δευτερόλεπτα. Να φυλάσσεται μακριά από παιδιά.
	EN	Cyanoacrylate. Danger. Bonds skin and eyes in seconds. Keep out of the reach of children.
	FR	Cyanoacrylate. Danger. Colle à la peau et aux yeux en quelques secondes. À conserver hors de portée des enfants.
	GA	Cianaicrioláit. Contúirt. Nascann craiceann agus súile laistigh de shoicindí. Coimeád as aimsiú leanaí.
▼M5	HR	Cianoakrilat. Opasnost. Trenutno lijepi kožu i oči. Čuvati izvan dohvata djece.
▼B	IT	Cianoacrilato. Pericolo. Incolla la pelle e gli occhi in pochi secondi. Tenere fuori dalla portata dei bambini.
	LV	Ciānakrilāts. Bīstami. Iedarbība uz acīm un ādu tūlītēja. Sargāt no bērniem.

▼B

EUH 202	Limba	
	LT	Cianakrilatas. Pavojinga. Staigiai suklijuoja odą ir akis. Laikyti vaikams neprieinamoje vietoje.
	HU	Cianoakrilát. Veszély! Néhány másodperc alatt a bőrre és a szembe ragad. Gyermekektől elzárva tartandó.
	MT	Cyanoacrylate. Periklu. Iwaħħal il-ġilda u l-għajnejn fi ftit sekondi. Żomm 'il bogħod minn fejn jistgħu jilħquh it-tfal.
	NL	Cyanoacrylaat. Gevaarlijk. Kleeft binnen enkele seconden aan huid en oogleden. Buiten het bereik van kinderen houden.
	PL	Cyjanoakrylany. Niebezpieczeństwo. Skleja skórę i powieki w ciągu kilku sekund. Chronić przed dziećmi.
	PT	Cianoacrilato. Perigo. Cola à pele e aos olhos em poucos segundos. Manter fora do alcance das crianças.
	RO	Cianoacrilat. Pericol. Se lipește de piele și ochi în câteva secunde. A nu se lăsa la îndemâna copiilor.
	SK	Kyanoakrylát. Nebezpečenstvo. V priebehu niekoľkých sekúnd zlepí pokožku a oči. Uchovávajte mimo dosahu detí.
	SL	Cianoakrilat. Nevarno. Kožo in oči zlepi v nekaj sekundah. Hraniti zunaj dosega otrok.
	FI	Syanoakrylaattia. Vaara. Liimaa ihon ja silmät hetkessä. Säilytettävä lasten ulottumattomissa.
	SV	Cyanoakrylat. Fara. Fäster snabbt på hud och ögon. Förvaras oåtkomligt för barn.

EUH 203	Limba	
	BG	Съдържа хром (VI). Може да причини алергична реакция.
	ES	Contiene cromo (VI). Puede provocar una reacción alérgica.
	CS	Obsahuje chrom (VI). Může vyvolat alergickou reakci.
	DA	Indeholder krom (VI). Kan udløse allergisk reaktion.
	DE	Enthält Chrom (VI). Kann allergische Reaktionen hervorrufen.
	ET	Sisaldab kroomi (VI). Võib esile kutsuda allergilise reaktsiooni.
	EL	Περιέχει χρώμιο (VI). Μπορεί να προκαλέσει αλλεργική αντίδραση.
	EN	Contains chromium (VI). May produce an allergic reaction.
	FR	Contient du chrome (VI). Peut produire une réaction allergique.
	GA	Cróimiam (VI) ann. D'fhéadfadh sé a bheith ina chúis le frithghníomh ailléirgeach.

▼B

EUH 203	Limba	
▼M5	HR	Sadrži krom (VI). Može izazvati alergijsku reakciju.
▼B	IT	Contiene cromo (VI). Può provocare una reazione allergica.
	LV	Satur hromu (VI). Var izraisīt alerģisku reakciju.
	LT	Sudėtyje yra chromo (VI). Gali sukelti alerginę reakciją.
	HU	Krómot (VI) tartalmaz. Allergiás reakciót válthat ki.
	MT	Fih il-kromju (VI). Jista' joħloq reazzjoni allerġika.
	NL	Bevat zeswaardig chroom. Kan een allergische reactie veroorzaken.
	PL	Zawiera chrom (VI). Może powodować wystąpienie reakcji alergicznej.
	PT	Contém crómio (VI). Pode provocar uma reacção alérgica.
	RO	Conţine crom (VI). Poate provoca o reacţie alergică.
	SK	Obsahuje chróm (VI). Môže vyvolať alergickú reakciu.
	SL	Vsebuje krom (VI). Lahko povzroči alergijski odziv.
	FI	Sisältää kromi(VI)-yhdisteitä. Voi aiheuttaa allergisen reaktion.
	SV	Innehåller krom (VI). Kan orsaka en allergisk reaktion.

EUH 204	Limba	
	BG	Съдържа изоцианати. Може да причини алергична реакция.
	ES	Contiene isocianatos. Puede provocar una reacción alérgica.
	CS	Obsahuje isokyanáty. Může vyvolat alergickou reakci.
	DA	Indeholder isocyanater. Kan udløse allergisk reaktion.
	DE	Enthält Isocyanate. Kann allergische Reaktionen hervorrufen.
	ET	Sisaldab isotsüanaate. Võib esile kutsuda allergilise reaktsiooni.
	EL	Περιέχει ισοκυανικές ενώσεις. Μπορεί να προκαλέσει αλλεργική αντίδραση.
	EN	Contains isocyanates. May produce an allergic reaction.
	FR	Contient des isocyanates. Peut produire une réaction allergique.

▼B

EUH 204	Limba	
	GA	Isicianaití ann. D'fhéadfadh sé a bheith ina chúis le frithghníomh ailléirgeach.
▼M5	HR	Sadrži izocianate. Može izazvati alergijsku reakciju.
▼B	IT	Contiene isocianati. Può provocare una reazione allergica.
	LV	Satur izocianātus. Var izraisīt alerģisku reakciju.
	LT	Sudėtyje yra izocianatų. Gali sukelti alerginę reakciją.
	HU	Izocianátokat tartalmaz. Allergiás reakciót válthat ki.
	MT	Fih l-isocyanates. Jista' jagħmel reazzjoni allerġika.
	NL	Bevat isocyanaten. Kan een allergische reactie veroorzaken.
	PL	Zawiera izocyjaniany. Może powodować wystąpienie reakcji alergicznej.
	PT	Contém isocianatos. Pode provocar uma reacção alérgica.
	RO	Conţine izocianaţi. Poate provoca o reacţie alergică.
	SK	Obsahuje izokyanáty. Môže vyvolať alergickú reakciu.
	SL	Vsebuje izocianate. Lahko povzroči alergijski odziv.
	FI	Sisältää isosyanaatteja. Voi aiheuttaa allergisen reaktion.
	SV	Innehåller isocyanater. Kan orsaka en allergisk reaktion.

EUH 205	Limba	
	BG	Съдържа епоксидни съставки. Може да причини алергична реакция.
	ES	Contiene componentes epoxídicos. Puede provocar una reacción alérgica.
	CS	Obsahuje epoxidové složky. Může vyvolat alergickou reakci.
	DA	Indeholder epoxyforbindelser. Kan udløse allergisk reaktion.
	DE	Enthält epoxidhaltige Verbindungen. Kann allergische Reaktionen hervorrufen.
	ET	Sisaldab epoksükomponente. Võib esile kutsuda allergilise reaktsiooni.
	EL	Περιέχει εποξειδικές ενώσεις. Μπορεί να προκαλέσει αλλεργική αντίδραση.
	EN	Contains epoxy constituents. May produce an allergic reaction.

▼B

EUH 205	Limba	
	FR	Contient des composés époxydiques. Peut produire une réaction allergique.
	GA	Comhábhair eapocsacha ann. D'fhéadfadh sé a bheith ina chúis le frithghníomh ailléirgeach.
▼M5	HR	Sadrži epoksidne sastojke. Može izazvati alergijsku reakciju.
▼B	IT	Contiene componenti epossidici. Può provocare una reazione allergica.
	LV	Satur epoksīda sastāvdaļas. Var izraisīt alerģisku reakciju.
	LT	Sudėtyje yra epoksidinių komponentų. Gali sukelti alerginę reakciją.
	HU	Epoxid tartalmú vegyületeket tartalmaz. Allergiás reakciót válthat ki.
	MT	Fih kostitwenti ta' l-eposside. Jista' jagħmel reazzjoni allerġika.
	NL	Bevat epoxyverbindingen. Kan een allergische reactie veroorzaken.
	PL	Zawiera składniki epoksydowe. Może powodować wystąpienie reakcji alergicznej.
	PT	Contém componentes epoxídicos. Pode provocar uma reacção alérgica.
	RO	Conţine componenţi epoxidici. Poate provoca o reacţie alergică.
	SK	Obsahuje epoxidové zložky. Môže vyvolať alergickú reakciu.
	SL	Vsebuje epoksidne sestavine. Lahko povzroči alergijski odziv.
	FI	Sisältää epoksihartseja. Voi aiheuttaa allergisen reaktion.
	SV	Innehåller epoxiförening. Kan orsaka en allergisk reaktion.

EUH 206	Limba	
	BG	Внимание! Да не се използва заедно с други продукти. Може да отдели опасни газове (хлор).
	ES	¡Atención! No utilizar junto con otros productos. Puede desprender gases peligrosos (cloro).
	CS	Pozor! Nepoužívejte společně s jinými výrobky. Může uvolňovat nebezpečné plyny (chlor).
	DA	Advarsel! Må ikke anvendes i forbindelse med andre produkter. Farlige luftarter (chlor) kan frigøres.
	DE	Achtung! Nicht zusammen mit anderen Produkten verwenden, da gefährliche Gase (Chlor) freigesetzt werden können.

▼B

EUH 206	Limba	
	ET	►C5 Hoiatus! Mitte kasutada koos teiste toodetega. Segust võib eralduda ohtlikke gaase (kloori). ◄
	EL	Προσοχή! Να μην χρησιμοποιείται σε συνδυασμό με άλλα προϊόντα. Μπορεί να ελευθερωθούν επικίνδυνα αέρια (χλώριο).
	EN	Warning! Do not use together with other products. May release dangerous gases (chlorine).
	FR	Attention! Ne pas utiliser en combinaison avec d'autres produits. Peut libérer des gaz dangereux (chlore).
	GA	Rabhadh! Ná húsáid in éineacht le táirgí eile. D'fhéadfadh sé go scaoilfí gáis chontúirteacha (clóirín).
▼M5	HR	Upozorenje! Ne koristiti s drugim proizvodima. Mogu se osloboditi opasni plinovi (klor).
▼B	IT	Attenzione! Non utilizzare in combinazione con altri prodotti. Possono liberarsi gas pericolosi (cloro).
	LV	Brīdinājums! Nelietot kopā ar citiem produktiem. Var izdalīt bīstamas gāzes (hloru).
	LT	Atsargiai! Nenaudoti kartu su kitais produktais. Gali išskirti pavojingas dujas (chlorą).
	HU	Figyelem! Tilos más termékekkel együtt használni. Veszélyes gázok (klór) szabadulhatnak fel.
	MT	Twissija! Tużahx flimkien ma' prodotti oħra. Jista' jerħi gassijiet perikoluži (kloru).
	NL	Let op! Niet in combinatie met andere producten gebruiken. Er kunnen gevaarlijke gassen (chloor) vrijkomen.
	PL	Uwaga! Nie stosować razem z innymi produktami. Może wydzielać niebezpieczne gazy (chlor).
	PT	Atenção! Não utilizar juntamente com outros produtos. Podem libertar-se gases perigosos (cloro).
	RO	Atenţie! A nu se folosi împreună cu alte produse. Poate elibera gaze periculoase (clor).
	SK	Pozor! Nepoužívajte spolu s inými výrobkami. Môžu uvoľňovať nebezpečné plyny (chlór).
	SL	Pozor! Ne uporabljajte skupaj z drugimi izdelki. Lahko se sproščajo nevarni plini (klor).
	FI	Varoitus! Älä käytä yhdessä muiden tuotteiden kanssa. Tuotteesta voi vapautua vaarallista kaasua (klooria).
	SV	Varning! Får ej användas tillsammans med andra produkter. Kan avge farliga gaser (klor).

▼B

EUH 207	Limba	
	BG	Внимание! Съдържа кадмий. При употреба се образуват опасни пари. Вижте информацията, предоставена от производителя. Спазвайте инструкциите за безопасност.
	ES	¡Atención! Contiene cadmio. Durante su utilización se desprenden vapores peligrosos. Ver la información facilitada por el fabricante. Seguir las instrucciones de seguridad.
	CS	Pozor! Obsahuje kadmium. Při používání vznikají nebezpečné výpary. Viz informace dodané výrobcem. Dodržujte bezpečnostní pokyny.
	DA	Advarsel! Indeholder cadmium. Der udvikles farlige dampe under anvendelsen. Se producentens oplysninger. Overhold sikkerhedsforskrifterne.
	DE	Achtung! Enthält Cadmium. Bei der Verwendung entstehen gefährliche Dämpfe. Hinweise des Herstellers beachten. Sicherheitsanweisungen einhalten.
	ET	►C5 Hoiatus! Sisaldab kaadmiumi. Kasutamisel moodustuvad ohtlikud aurud. Vt tootja esitatud teavet. Järgida ohutuseeskirju. ◄
	EL	Προσοχή! Περιέχει κάδμιο. Κατά τη χρήση αναπτύσσονται επικίνδυνες αναθυμιάσεις. Βλέπετε πληροφορίες του κατασκευαστή. Τηρείτε τις οδηγίες ασφαλείας.
	EN	Warning! Contains cadmium. Dangerous fumes are formed during use. See information supplied by the manufacturer. Comply with the safety instructions.
	FR	Attention! Contient du cadmium. Des fumées dangereuses se développent pendant l'utilisation. Voir les informations fournies par le fabricant. Respectez les consignes de sécurité.
	GA	Rabhadh! Caidmiam ann. Cruthaítear múch chontúirteach le linn a úsáide. Féach an fhaisnéis atá curtha ar fáil ag an monaróir. Cloígh leis na treoracha sábháilteachta.
▼M5	HR	Upozorenje! Sadrži kadmij. Tijekom uporabe stvara se opasni dim. Vidi podatke dostavljene od proizvođača. Postupati prema uputama o mjerama sigurnosti.
▼B	IT	Attenzione! Contiene cadmio. Durante l'uso si sviluppano fumi pericolosi. Leggere le informazioni fornite dal fabbricante. Rispettare le disposizioni di sicurezza.
	LV	Brīdinājums! Satur kadmiju. Lietojot veidojas bīstami izgarojumi. Sk. ražotāja sniegto informāciju. Ievērot drošības instrukcijas.
	LT	Atsargiai! Sudėtyje yra kadmio. Naudojant susidaro pavojingi garai. Žiūrėti gamintojo pateiktą informaciją. Vykdyti saugos instrukcijas.
	HU	Figyelem! Kadmiumot tartalmaz! A használat során veszélyes füstök képződnek. Lásd a gyártó által közölt információt. Be kell tartani a biztonsági előírásokat.

▼B

EUH 207	Limba	
	MT	Twissija! Fih il-kadmju. Waqt li jintuża jiffurmaw dħaħen perikoluži. Ara l-informazzjoni mogħtija mill-fabbrikant. Ħares l-istruzzjonijiet dwar is-sigurtà.
	NL	Let op! Bevat cadmium. Bij het gebruik ontwikkelen zich gevaarlijke dampen. Zie de aanwijzingen van de fabrikant. Neem de veiligheidsvoorschriften in acht.
	PL	Uwaga! Zawiera kadm. Podczas stosowania wydziela niebezpieczne pary. Zapoznaj się z informacją dostarczoną przez producenta. Przestrzegaj instrukcji bezpiecznego stosowania.
	PT	Atenção! Contém cádmio. Libertam-se fumos perigosos durante a utilização. Ver as informações fornecidas pelo fabricante. Respeitar as instruções de segurança.
	RO	Atenţie! Conţine cadmiu. În timpul utilizării se degajă un fum periculos. A se vedea informaţiile furnizate de producător. A se respecta instrucţiunile privind siguranţa.
	SK	Pozor! Obsahuje kadmium. Pri používaní sa tvorí nebezpečný dym. Pozri informácie od výrobcu. Dodržiavajte bezpečnostné pokyny.
	SL	Pozor! Vsebuje kadmij. Med uporabo nastajajo nevarni dimi. Preberite informacije proizvajalca. Upoštevajte navodila za varno uporabo.
	FI	Varoitus! Sisältää kadmiumia. Käytettäessä muodostuu vaarallisia huuruja. Noudata valmistajan antamia ohjeita. Noudata turvallisuusohjeita.
	SV	Varning! Innehåller kadmium. Farliga ångor bildas vid användning. Se information från tillverkaren. Följ skyddsanvisningarna.

EUH 208	Limba	
	BG	Съдържа < наименование на сенсибилизиращото вещество>. Може да предизвика алергична реакция.
	ES	Contiene <nombre de la sustancia sensibilizante>. Puede provocar una reacción alérgica.
	CS	Obsahuje <název senzibilizující látky>. Může vyvolat alergickou reakci.
	DA	Indeholder <navn på det sensibiliserende stof>. Kan udløse allergisk reaktion.
	DE	Enthält <Name des sensibilisierenden Stoffes>. Kann allergische Reaktionen hervorrufen.
	ET	Sisaldab <sensibiliseeriva aine nimetus>. Võib esile kutsuda allergilise reaktsiooni.
	EL	Περιέχει <όνομα της ευαισθητοποιητικής ουσίας>. Μπορεί να προκαλέσει αλλεργική αντίδραση.
	EN	Contains <name of sensitising substance>. May produce an allergic reaction.

▼B

EUH 208	Limba	
	FR	Contient <nom de la substance sensibilisante>. Peut produire une réaction allergique.
	GA	<Ainm na substainte íograithe> ann. D'fhéadfadh sé a bheith ina chúis le frithghníomh ailléirgeach.
▼M5	HR	Sadrži <naziv tvari koja dovodi do preosjetljivosti>. Može izazvati alergijsku reakciju.
▼B	IT	Contiene <denominazione della sostanza sensibilizzante>. Può provocare una reazione allergica.
	LV	Satur <sensibilizējošās vielas nosaukums>. Var izraisīt alerģisku reakciju.
	LT	Sudėtyje yra <jautrinančios medžiagos pavadinimas>. Gali sukelti alerginę reakciją.
	HU	<Allergén anyag neve>-t tartalmaz. Allergiás reakciót válthat ki.
	MT	Fih <l-isem tas-sustanza sensibbli>. Jista' jagħmel reazzjoni allerġika.
	NL	Bevat <naam van de sensibiliserende stof>. Kan een allergische reactie veroorzaken.
	PL	Zawiera <nazwa substancji uczulającej>. Może powodować wystąpienie reakcji alergicznej.
	PT	Contém <nome da substância sensibilizante em questão>. Pode provocar uma reacção alérgica.
	RO	Conţine <denumirea substanţei sensibilizante>. Poate provoca o reacţie alergică.
	SK	Obsahuje <názov senzibilizujúcej látky>. Môže vyvolať alergickú reakciu.
	SL	Vsebuje <ime snovi, ki povzroča preobčutljivost>. Lahko povzroči alergijski odziv.
	FI	Sisältää <herkistävän aineen nimi>. Voi aiheuttaa allergisen reaktion.
	SV	Innehåller <namnet på det sensibiliserande ämnet>. Kan orsaka en allergisk reaktion.

EUH 209/ 209A	Limba	
►M2 —— ◄ ►M2 —— ◄	BG	При употреба може да стане силно запалимо. При употреба може да стане запалимо.
►M2 —— ◄ ►M2 —— ◄	ES	Puede inflamarse fácilmente al usarlo Puede inflamarse al usarlo.
►M2 —— ◄ ►M2 —— ◄	CS	Při používání se může stát vysoce hořlavým. Při používání se může stát hořlavým.
►M2 —— ◄ ►M2 —— ◄	DA	Kan blive meget brandfarlig ved brug. Kan blive brandfarlig ved brug.
►M2 —— ◄ ►M2 —— ◄	DE	Kann bei Verwendung leicht entzündbar werden. Kann bei Verwendung entzündbar werden.

▼B

EUH 209/ 209A	Limba	
►M2 —— ◄ ►M2 —— ◄	ET	Kasutamisel võib muutuda väga tuleohtlikuks. Kasutamisel võib muutuda tuleohtlikuks.
►M2 —— ◄ ►M2 —— ◄	EL	Μπορεί να γίνει πολύ εύφλεκτο κατά τη χρήση. Μπορεί να γίνει εύφλεκτο κατά τη χρήση.
►M2 —— ◄ ►M2 —— ◄	EN	Can become highly flammable in use. Can become flammable in use.
►M2 —— ◄ ►M2 —— ◄	FR	Peut devenir facilement inflammable en cours d'utilisation. Peut devenir inflammable en cours d'utilisation.
►M2 —— ◄ ►M2 —— ◄	GA	D'fhéadfadh sé éirí an-inadhainte agus é á úsáid. D'fhéadfadh sé éirí inadhainte agus é á úsáid.
▼M5	HR	Pri uporabi može postati lako zapaljivo. Pri uporabi može postati zapaljivo.
▼B ►M2 —— ◄ ►M2 —— ◄	IT	Può diventare facilmente infiammabile durante l'uso. Può diventare infiammabile durante l'uso.
►M2 —— ◄ ►M2 —— ◄	LV	Lietojot var viegli uzliesmot. Kļūt uzliesmojošs.
►M2 —— ◄ ►M2 —— ◄	LT	Naudojama gali tapti labai degi. Naudojama gali tapti degi.
►M2 —— ◄ ►M2 —— ◄	HU	A használat során fokozottan tűzveszélyessé válhat. A használat során tűzveszélyessé válhat.
►M2 —— ◄ ►M2 —— ◄	MT	Jista' jieħu n-nar faċilment meta jintuża. Jista' jieħu n-nar meta jintuża.
►M2 —— ◄ ►M2 —— ◄	NL	Kan bij gebruik licht ontvlambaar worden. Kan bij gebruik ontvlambaar worden.
►M2 —— ◄ ►M2 —— ◄	PL	Podczas stosowania może przekształcić się w substancję wysoce łatwopalną. Podczas stosowania może przekształcić się w substancję łatwopalną.
►M2 —— ◄ ►M2 —— ◄	PT	Pode tornar-se facilmente inflamável durante o uso. Pode tornar-se inflamável durante o uso.
►M2 —— ◄ ►M2 —— ◄	RO	Poate deveni foarte inflamabil în timpul utilizării. Poate deveni inflamabil în timpul utilizării.
►M2 —— ◄ ►M2 —— ◄	SK	Pri používaní sa môže stať veľmi horľavou. Pri používaní sa môže stať horľavou.
►M2 —— ◄ ►M2 —— ◄	SL	Med uporabo utegne postati lahko vnetljivo. Med uporabo utegne postati vnetljivo.
►M2 —— ◄ ►M2 —— ◄	FI	Voi muuttua helposti syttyväksi käytössä. Voi muuttua syttyväksi käytössä.
►M2 —— ◄ ►M2 —— ◄	SV	Kan bli mycket brandfarligt vid användning. Kan bli brandfarligt vid användning.

▼B

EUH 210	Limba	
	BG	Информационен лист за безопасност ще бъде представен при поискване.
	ES	Puede solicitarse la ficha de datos de seguridad.
	CS	Na vyžádání je k°dispozici bezpečnostní list.
	DA	Sikkerhedsdatablad kan på anmodning rekvireres.
	DE	Sicherheitsdatenblatt auf Anfrage erhältlich.
	ET	Ohutuskaart nõudmisel kättesaadav.
	EL	Δελτίο δεδομένων ασφαλείας παρέχεται εφόσον ζητηθεί.
	EN	Safety data sheet available on request.
	FR	Fiche de données de sécurité disponible sur demande.
	GA	Bileog sonraí sábháilteachta ar fáil arna iarraidh sin.
▼M5	HR	Sigurnosno-tehnički list dostupan na zahtjev.
▼B	IT	Scheda dati di sicurezza disponibile su richiesta.
	LV	Drošības datu lapa ir pieejama pēc pieprasījuma.
	LT	Saugos duomenų lapą galima gauti paprašius.
	HU	Kérésre biztonsági adatlap kapható.
	MT	Il-karta tad-data dwar is-sikurezza hija disponibbli meta tintalab.
	NL	Veiligheidsinformatieblad op verzoek verkrijgbaar.
	PL	Karta charakterystyki dostępna na żądanie.
	PT	Ficha de segurança fornecida a pedido.
	RO	Fișa cu date de securitate disponibilă la cerere.
	SK	Na požiadanie možno poskytnúť kartu bezpečnostných údajov.
	SL	Varnosti list na voljo na zahtevo.
	FI	Käyttöturvallisuustiedote toimitetaan pyynnöstä.
	SV	Säkerhetsdatablad finns att rekvirera.

EUH 401	Limba	
	BG	За да се избегнат рискове за човешкото здраве и околната среда, спазвайте инструкциите за употреба.
	ES	A fin de evitar riesgos para las personas y el medio ambiente, siga las instrucciones de uso.
	CS	Dodržujte pokyny pro používání, abyste se vyvarovali rizik pro lidské zdraví a životní prostředí.

▼B

EUH 401	Limba	
	DA	Brugsanvisningen skal følges for ikke at bringe menneskers sundhed og miljøet i fare.
	DE	Zur Vermeidung von Risiken für Mensch und Umwelt die Gebrauchsanleitung einhalten.
	ET	Inimeste tervise ja keskkonna ohustamise vältimiseks järgida kasutusjuhendit.
	EL	Για να αποφύγετε τους κινδύνους για την ανθρώπινη υγεία και το περιβάλλον, ακολουθήστε τις οδηγίες χρήσης.
	EN	To avoid risks to human health and the environment, comply with the instructions for use.
	FR	Respectez les instructions d'utilisation pour éviter les risques pour la santé humaine et l'environnement.
	GA	Chun priacail do shláinte an duine agus don chomhshaol a sheachaint, cloígh leis na treoracha maidir le húsáid.
▼M5	HR	Da bi se izbjegli rizici za zdravlje ljudi i okoliš, treba se pridržavati uputa za uporabu.
▼B	IT	Per evitare rischi per la salute umana e per l'ambiente, seguire le istruzioni per l'uso.
	LT	Siekiant išvengti žmonių sveikatai ir aplinkai keliamos rizikos, būtina vykdyti naudojimo instrukcijos nurodymus.
	LV	Lai izvairītos no riska cilvēku veselībai un videi, ievērojiet lietošanas pamācību.
	HU	Az emberi egészség és a környezet veszélyeztetésének elkerülése érdekében be kell tartani a használati utasítás előírásait.
	MT	Biex jiġu evitati r-riskji għal saħħet il-bniedem u għall-ambjent, ħares l-istruzzjonijiet dwar l-użu.
	NL	Volg de gebruiksaanwijzing om gevaar voor de menselijke gezondheid en het milieu te voorkomen.
	PL	W celu uniknięcia zagrożeń dla zdrowia ludzi i środowiska, należy postępować zgodnie z instrukcją użycia.
	PT	Para evitar riscos para a saúde humana e para o ambiente, respeitar as instruções de utilização.
	RO	Pentru a evita riscurile pentru sănătatea umană și mediu, a se respecta instrucțiunile de utilizare.
	SK	Dodržiavajte návod na používanie, aby ste zabránili vzniku rizík pre zdravie ľudí a životné prostredie.
	SL	Da bi se izognili tveganjem za ljudi in okolje, ravnajte v skladu z navodili za uporabo.
	FI	Noudata käyttöohjeita ihmisen terveydelle ja ympäristölle aiheutuvien vaarojen välttämiseksi.
	SV	För att undvika risker för människors hälsa och för miljön, följ bruksanvisningen.

▼B

ANEXA IV

LISTA FRAZELOR DE PRECAUȚIE

▼M19

Această anexă stabilește o matrice care include frazele de precauție pentru fiecare clasă de pericol și categorie de pericol în funcție de tipul de frază de precauție. Matricea orientează asupra selectării frazelor de precauție corespunzătoare și include elemente pentru toate categoriile de acțiuni de securitate. Se utilizează toate elementele specifice referitoare la anumite clase de pericol. În plus, atunci când este relevant, se utilizează frazele de precauție generale, care nu sunt legate de o anumită clasă sau categorie de pericol.

Pentru a oferi flexibilitate în aplicarea frazelor de securitate, se încurajează utilizarea de combinații sau de consolidări ale frazelor de precauție pentru a se economisi spațiu pe etichete și pentru a se îmbunătăți lizibilitatea. Matricea și tabelele din partea 1 a prezentei anexe includ un număr de fraze de precauție combinate. Acestea sunt, totuși, doar exemple, iar furnizorii pot combina și consolida în continuare frazele, în cazul în care acest lucru contribuie la claritatea și la comprehensibilitatea informațiilor cuprinse pe etichete în conformitate cu articolul 22 și cu articolul 28 alineatul (3).

Fără a aduce atingere articolului 22, frazele de precauție care apar pe etichete sau în fișele cu date de securitate pot include modificări de text minore față de cele stabilite în prezenta anexă, dacă aceste modificări ajută la comunicarea informațiilor privind siguranța și dacă nu se diminuează sau nu se compromite recomandarea de siguranță. Acestea pot include variații ale ortografiei, sinonime sau alți termeni echivalenți corespunzător regiunii în care produsul este furnizat și utilizat.

▼M4

Atunci când textul dintr-o frază de precauție din coloana 2 apare în paranteze pătrate […], acest lucru indică faptul că textul în paranteze pătrate nu este adecvat în toate cazurile și ar trebui utilizat doar în anumite cazuri. În aceste cazuri, coloana 5 prezintă condițiile de utilizare, care precizează când ar trebui folosit textul respectiv.

▼M12

Atunci când în textul unei fraze de precauție din coloana 2 apare o bară oblică [/], aceasta indică faptul că trebuie să se aleagă între cuvintele separate de bara oblică, în conformitate cu indicațiile furnizate în coloana 5.

▼M4

Atunci când în textul unei fraze de precauție din coloana 2 apar puncte de suspensie […], detaliile privind informațiile care trebuie furnizate sunt indicate în coloana 5.

▼M12

În cazul în care textul din coloana 5 indică faptul că o frază de precauție poate fi omisă dacă o altă frază de precauție apare pe etichetă, această informație poate fi utilizată la selectarea frazelor de precauție, în conformitate cu articolele 22 și 28.

▼B

1. **Partea 1: Criterii de selectare a frazelor de precauție**

Tabelul 6.1

Fraze de precauție generale

Codul (1)	Fraze de precauție generale (2)	Clasa de pericol (3)	Categoria de pericol (4)	Condiții de utilizare (5)
P101	Dacă este necesară consultarea medicului, țineți la îndemână recipientul sau eticheta produsului.	după caz		Produse de consum
P102	A nu se lăsa la îndemâna copiilor.	după caz		Produse de consum

▼B

Codul (1)	Fraze de precauţie generale (2)	Clasa de pericol (3)	Categoria de pericol (4)	Condiţii de utilizare (5)
▼M19 P103	Citiţi cu atenţie și urmaţi toate instrucţiunile.	după caz		Produse de consum – *se omite dacă se folosește codul P202*

▼B

Tabelul 6.2

Fraze de precauţie – Prevenire

Codul (1)	Fraze de precauţie cu caracter preventiv (2)	Clasa de pericol (3)	Categoria de pericol (4)	Condiţii de utilizare (5)
▼M19 P201	Obţineţi instrucţiuni speciale înainte de utilizare.	Explozivi (secţiunea 2.1)	Exploziv instabil	
		Mutagenitatea celulelor embrionare (secţiunea 3.5)	1A, 1B, 2	Produse de consum – *se omite dacă folosește codul P202*
		Cancerigenitate (secţiunea 3.6)	1A, 1B, 2	
		Toxicitate pentru reproducere (secţiunea 3.7)	1A, 1B, 2	
		Toxicitate pentru reproducere – efecte asupra sau prin intermediul alăptării (secţiunea 3.7)	Categorie suplimentară	
P202	A nu se manipula decât după ce au fost citite și înţelese toate măsurile de securitate.	Gaze inflamabile (secţiunea 2.2)	A, B (gaze instabile chimic)	
		Mutagenitatea celulelor embrionare (secţiunea 3.5)	1A, 1B, 2	
		Cancerigenitate (secţiunea 3.6)	1A, 1B, 2	
		Toxicitate pentru reproducere (secţiunea 3.7)	1A, 1B, 2	
		Toxicitate pentru reproducere, efecte asupra sau prin intermediul alăptării (secţiunea 3.7)	Categorie suplimentară	
P210	A se păstra departe de surse de căldură, suprafeţe încinse, scântei, flăcări deschise sau alte surse de aprindere. Fumatul interzis.	Explozivi (secţiunea 2.1)	Diviziunile 1.1, 1.2, 1.3, 1.4, 1.5	
		Gaze inflamabile (secţiunea 2.2)	1A, 1B, 2	
		Aerosoli (secţiunea 2.3)	1, 2, 3	
		Lichide inflamabile (secţiunea 2.6)	1, 2, 3	

▼M19

Codul (1)	Fraze de precauție cu caracter preventiv (2)	Clasa de pericol (3)	Categoria de pericol (4)	Condiții de utilizare (5)
		Substanțe solide inflamabile (secțiunea 2.7)	1, 2	
		Substanțe și amestecuri autoreactive (secțiunea 2.8)	Tipurile A, B, C, D, E, F	
		Lichide piroforice (secțiunea 2.9)	1	
		Substanțe solide piroforice (secțiunea 2.10)	1	
		Lichide oxidante (secțiunea 2.13)	1, 2, 3	
		Substanțe solide oxidante (secțiunea 2.14)	1, 2, 3	
		Peroxizi organici (secțiunea 2.15)	Tipurile A, B, C, D, E, F	
		Explozivi desensibilizați (secțiunea 2.17)	1, 2, 3, 4	
▼M4 P211	Nu pulverizați deasupra unei flăcări deschise sau unei alte surse de aprindere.	Aerosoli (secțiunea 2.3)	1, 2	
▼M19 P212	Evitați încălzirea în caz de izolare sau de reducere a agentului de desensibilizare.	Explozivi desensibilizați (secțiunea 2.17)	1, 2, 3, 4	
▼M12 P220	A se păstra departe de îmbrăcăminte și de alte materiale combustibile.	Gaze oxidante (secțiunea 2.4)	1	
		Lichide oxidante (secțiunea 2.13)	1,2,3	
		Solide oxidante (secțiunea 2.14)	1,2,3	

▼M12

Codul (1)	Fraze de precauție cu caracter preventiv (2)	Clasa de pericol (3)	Categoria de pericol (4)	Condiții de utilizare (5)
———				
▼M19 P222	A nu se lăsa în contact cu aerul.	Gaze inflamabile (secțiunea 2.2)	Gaz piroforic	— *dacă se consideră necesar să se insiste pe fraza de pericol.*
		Lichide piroforice (secțiunea 2.9)	1	
		Substanțe solide piroforice (secțiunea 2.10)	1	
▼M12 P223	A nu se lăsa în contact cu apa.	Substanțe și amestecuri care, în contact cu apa, emit gaze inflamabile (secțiunea 2.12)	1, 2	— dacă se consideră necesar să se insiste pe fraza de pericol
▼M19 P230	A se păstra umezit cu …	Explozivi (secțiunea 2.1)	Diviziunile 1.1, 1.2, 1.3, 1.5	Producătorul/furnizorul trebuie să precizeze materialul adecvat — *pentru substanțele și amestecurile care sunt umidificate, diluate, dizolvate sau puse în suspensie cu un flegmatizant în scopul de a le suprima proprietățile explozive*
		Explozivi desensibilizați (secțiunea 2.17)	1, 2, 3, 4	Producătorul/furnizorul trebuie să precizeze materialul adecvat
▼M12 P231	A se manipula și a se depozita conținutul sub un gaz inert/…	Lichide piroforice (secțiunea 2.9)	1	…Producătorul/furnizorul precizează lichidul sau gazul adecvat dacă termenul „gaz inert” nu este adecvat.
		Solide piroforice (secțiunea 2.10)	1	
		Substanțe și amestecuri care, în contact cu apa, emit gaze inflamabile (secțiunea 2.12)	1, 2, 3	— dacă substanța sau amestecul reacționează ușor cu umiditatea din aer. …Producătorul/furnizorul precizează lichidul sau gazul adecvat dacă termenul „gaz inert” nu este adecvat.
▼B P232	A se proteja de umiditate.	Substanțe și amestecuri care, în contact cu apa, emit gaze inflamabile (secțiunea 2.12)	1, 2, 3	

▼B

Codul (1)	Fraze de precauție cu caracter preventiv (2)	Clasa de pericol (3)	Categoria de pericol (4)	Condiții de utilizare (5)
▼M19				
P233	A se păstra recipientul închis etanș.	Lichide inflamabile (secțiunea 2.6)	1, 2, 3	— dacă lichidul este volatil și poate genera o atmosferă explozivă
		Lichide piroforice (secțiunea 2.9)	1	
		Substanțe solide piroforice (secțiunea 2.10)	1	
		Explozivi desensibilizați (secțiunea 2.17)	1, 2, 3, 4	
		Toxicitate acută prin inhalare (secțiunea 3.1)	1, 2, 3	— în cazul în care substanța chimică este volatilă și poate genera o atmosferă periculoasă
		Toxicitate asupra unui organ țintă specific – expunere unică; iritarea căilor respiratorii (secțiunea 3.8)	3	
		Toxicitate asupra unui organ țintă specific – expunere unică; efecte narcotice (secțiunea 3.8)	3	
▼M12				
P234	A se păstra numai în ambalajul original.	Explozivi (secțiunea 2.1)	Diviziunile 1.1, 1.2, 1.3, 1.4, 1.5	
		Substanțe și amestecuri autoreactive (secțiunea 2.8)	Tipurile A, B, C, D, E, F	
		Peroxizi organici (secțiunea 2.15)	Tipurile A, B, C, D, E, F	
		Corozive pentru metale (secțiunea 2.16)	1	
P235	A se păstra la rece.	Lichide inflamabile (secțiunea 2.6)	1, 2, 3	— pentru lichide inflamabile categoria 1 și alte lichide inflamabile care sunt volatile și pot genera o atmosferă explozivă
		Substanțe și amestecuri autoreactive (secțiunea 2.8)	Tipurile A, B, C, D, E, F	— se poate omite dacă P411 figurează pe etichetă
		Substanțe și amestecuri care se autoîncălzesc (secțiunea 2.11)	1, 2	— se poate omite dacă P413 figurează pe etichetă
		Peroxizi organici (secțiunea 2.15)	Tipurile A, B, C, D, E, F	— se poate omite dacă P411 figurează pe etichetă

▼**M12**

Codul (1)	Fraze de precauție cu caracter preventiv (2)	Clasa de pericol (3)	Categoria de pericol (4)	Condiții de utilizare (5)
P240	Legătură la pământ și conexiune echipotențială cu recipientul și cu echipamentul de recepție.	Explozivi (secțiunea 2.1)	Diviziunile 1.1, 1.2, 1.3, 1.4, 1.5	— în cazul în care explozivul este sensibil din punct de vedere electrostatic
		Lichide inflamabile (secțiunea 2.6)	1, 2, 3	— în cazul în care lichidul este volatil și poate genera o atmosferă explozivă
		Solide inflamabile (secțiunea 2.7)	1, 2	— în cazul în care solidul este sensibil din punct de vedere electrostatic
		Substanțe și amestecuri autoreactive (secțiunea 2.8)	Tipurile A, B, C, D, E, F	— în cazul în care sunt sensibile din punct de vedere electrostatic și au capacitatea de a genera o atmosferă explozivă
		Peroxizi organici (secțiunea 2.15)		
P241	Utilizați echipamente [electrice/de ventilare/de iluminat/…] antideflagrante.	Lichide inflamabile (secțiunea 2.6)	1, 2, 3	— în cazul în care lichidul este volatil și poate genera o atmosferă explozivă — textul între paranteze pătrate poate fi utilizat pentru a preciza tipul specific de echipamente electrice, de ventilare sau de iluminat sau de alte echipamente, dacă este necesar și după caz.
		Solide inflamabile (secțiunea 2.7)	1, 2	— dacă se pot forma nori de praf. — textul între paranteze pătrate poate fi utilizat pentru a preciza tipul specific de echipamente electrice, de ventilare, de iluminat sau alte echipamente, dacă este necesar și după caz.
P242	Nu utilizați unelte care produc scântei.	Lichide inflamabile (secțiunea 2.6)	1, 2, 3	— în cazul în care lichidul este volatil și poate genera o atmosferă explozivă și dacă energia minimă de aprindere este foarte scăzută. (Această cerință se aplică substanțelor și amestecurilor cu energie de aprindere < 0,1 mJ, de exemplu disulfura de carbon).
P243	Luați măsuri de precauție împotriva descărcărilor electrostatice.	Lichide inflamabile (secțiunea 2.6)	1, 2, 3	— în cazul în care lichidul este volatil și poate genera o atmosferă explozivă.

▼B

	Codul (1)	Fraze de precauţie cu caracter preventiv (2)	Clasa de pericol (3)	Categoria de pericol (4)	Condiţii de utilizare (5)
▼M4	P244	Feriţi valvele şi racordurile de ulei și grăsime.	Gaze oxidante (secţiunea 2.4)	1	
▼M12	P250	A nu supune la abraziuni/ șocuri/frecare/…	Explozivi (secţiunea 2.1)	Explozivi instabili și diviziunile 1.1, 1.2, 1.3, 1.4, 1.5	— în cazul în care explozivul este sensibil la acţiuni mecanice …Producătorul/furnizorul precizează condiţiile de manipulare aplicabile.
▼M4	P251	Nu perforaţi sau ardeţi, chiar și după utilizare.	Aerosoli (secţiunea 2.3)	1, 2, 3	
▼B	P260	Nu inspiraţi praful/fumul/ gazul/ceaţa/ vaporii/spray-ul.	Toxicitate acută prin inhalare (secţiunea 3.1)	1, 2	Producătorul/furnizorul să precizeze condiţiile aplicabile.
			Toxicitate asupra unui organ ţintă specific – o singură expunere (secţiunea 3.8)	1, 2	
			Toxicitate asupra unui organ ţintă specific – expunere repetată (secţiunea 3.9)	1, 2	
			Corodarea pielii (secţiunea 3.2)	1A, 1B, 1C	— Menţionaţi să nu se inspire praful sau ceaţa. — dacă se pot forma particule inhalabile de praf sau ceaţă în timpul utilizării.
			Toxicitate pentru reproducere – efecte asupra alăptării sau prin intermediul alăptării (secţiunea 3.7)	Categorie suplimentară	
▼M12	P261	Evitaţi să inspiraţi praful/ fumul/gazul/ceaţa/vaporii/ spray-ul.	Toxicitate acută – inhalare (secţiunea 3.1)	3, 4	— se poate omite dacă P260 figurează pe etichetă Producătorul/furnizorul precizează condiţiile aplicabile.
			Sensibilizare respiratorie (secţiunea 3.4)	1, 1A, 1B	
			Sensibilizarea pielii (secţiunea 3.4)	1, 1A, 1B	
			Toxicitate asupra unui organ ţintă specific – expunere unică; iritarea căilor respiratorii (secţiunea 3.8)	3	
			Toxicitate asupra unui organ ţintă specific – expunere unică; efecte narcotice (secţiunea 3.8)	3	

▼B

Codul (1)	Fraze de precauţie cu caracter preventiv (2)	Clasa de pericol (3)	Categoria de pericol (4)	Condiţii de utilizare (5)
P262	Evitaţi orice contact cu ochii, pielea sau îmbrăcămintea.	Toxicitate acută dermică (secţiunea 3.1)	1, 2	
▼M12 P263	Evitaţi contactul în timpul sarcinii și alăptării.	Toxicitate pentru reproducere – efecte asupra alăptării sau prin intermediul alăptării (secţiunea 3.7)	Categorie suplimentară	
▼B P264	Spălaţi-vă … bine după utilizare.	Toxicitate acută orală (secţiunea 3.1)	1, 2, 3, 4	… Producătorul/furnizorul să precizeze părţile corpului care trebuie spălate după utilizare.
		Toxicitate acută dermică (secţiunea 3.1)	1, 2	
		Corodarea pielii (secţiunea 3.2)	1A, 1B, 1C	
		Iritarea pielii (secţiunea 3.2)	2	
		Iritarea ochilor (secţiunea 3.3)	2	
		Toxicitate pentru reproducere – efecte asupra alăptării sau prin intermediul alăptării (secţiunea 3.7)	Categorie suplimentară	
		Toxicitate asupra unui organ ţintă specific – o singură expunere (secţiunea 3.8)	1, 2	
		Toxicitate asupra unui organ ţintă specific – expunere repetată (secţiunea 3.9)	1	
P270	A nu mânca, bea sau fuma în timpul utilizării produsului.	Toxicitate acută orală (secţiunea 3.1)	1, 2, 3, 4	
		Toxicitate acută dermică (secţiunea 3.1)	1, 2	
		Toxicitate pentru reproducere – efecte asupra alăptării sau prin intermediul alăptării (secţiunea 3.7)	Categorie suplimentară	
		Toxicitate asupra unui organ ţintă specific – o singură expunere (secţiunea 3.8)	1, 2	
		Toxicitate asupra unui organ ţintă specific – expunere repetată (secţiunea 3.9)	1	

▼B

Codul (1)	Fraze de precauţie cu caracter preventiv (2)	Clasa de pericol (3)	Categoria de pericol (4)	Condiţii de utilizare (5)
P271	A se utiliza numai în aer liber sau în spaţii bine ventilate.	Toxicitate acută prin inhalare (secţiunea 3.1)	1, 2, 3, 4	
		Toxicitate asupra unui organ ţintă specific – o singură expunere; iritarea căilor respiratorii (secţiunea 3.8)	3	
		Toxicitate asupra unui organ ţintă specific – o singură expunere; narcoză (secţiunea 3.8)	3	
▼M2 P272	Nu scoateţi îmbrăcămintea de lucru contaminată în afara locului de muncă.	Sensibilizare a pielii (secţiunea 3.4)	1, 1A, 1B	
▼B P273	Evitaţi dispersarea în mediu.	Periculos pentru mediul acvatic – pericol acut pentru mediul acvatic (secţiunea 4.1)	1	— dacă nu corespunde utilizării prevăzute.
		Periculos pentru mediul acvatic – ►M2 pericol pe termen lung pentru mediul acvatic (secţiunea 4.1) ◄	1, 2, 3, 4	
▼M2 ———				
▼M19 P280	A se purta mănuși de protecţie/îmbrăcăminte de protecţie/echipament de protecţie a ochilor/echipament de protecţie a feţei/protecţie a auzului/…	Explozivi (secţiunea 2.1)	Exploziv instabil și diviziunile 1.1, 1.2, 1.3, 1.4, 1.5	Producătorul/furnizorul trebuie să precizeze tipul de echipament individual de protecţie adecvat.
		Gaze inflamabile (secţiunea 2.2)	Gaz piroforic	
		Lichide inflamabile (secţiunea 2.6)	1, 2, 3	
		Substanţe solide inflamabile (secţiunea 2.7)	1, 2	
		Substanţe și amestecuri autoreactive (secţiunea 2.8)	Tipurile A, B, C, D, E, F	
		Lichide piroforice (secţiunea 2.9)	1	
		Substanţe solide piroforice (secţiunea 2.10)	1	
		Substanţe și amestecuri care se autoîncălzesc (secţiunea 2.11)	1, 2	

▼**M19**

Codul (1)	Fraze de precauţie cu caracter preventiv (2)	Clasa de pericol (3)	Categoria de pericol (4)	Condiţii de utilizare (5)
		Substanţe şi amestecuri care, în contact cu apa, emit gaze inflamabile (secţiunea 2.12)	1, 2, 3	
		Lichide oxidante (secţiunea 2.13)	1, 2, 3	
		Substanţe solide oxidante (secţiunea 2.14)	1, 2, 3	
		Peroxizi organici (secţiunea 2.15)	Tipurile A, B, C, D, E, F	
		Explozivi desensibilizaţi (secţiunea 2.17)	1, 2, 3, 4	
		Toxicitate acută – dermică (secţiunea 3.1)	1, 2, 3, 4	— *A se specifica mănuşile/ îmbrăcămintea de protecţie.* Producătorul/furnizorul poate preciza mai în detaliu tipul de echipament, acolo unde este cazul.
		Corodarea pielii (secţiunea 3.2)	1A, 1B, 1C	— *A se specifica mănuşile/ îmbrăcămintea de protecţie şi echipamentele de protecţie pentru ochi/faţă.* Producătorul/furnizorul poate preciza mai în detaliu tipul de echipament, acolo unde este cazul.
		Iritarea pielii (secţiunea 3.2)	2	— *A se specifica mănuşile de protecţie.* Producătorul/furnizorul poate preciza mai în detaliu tipul de echipament, acolo unde este cazul.
		Sensibilizarea pielii (secţiunea 3.4)	1, 1A, 1B	
		Lezarea gravă a ochilor (secţiunea 3.3)	1	— *A se menţiona echipamentul de protecţie a ochilor/feţei.* Producătorul/furnizorul poate preciza mai în detaliu tipul de echipament, acolo unde este cazul.
		Iritarea ochilor (secţiunea 3.3)	2	
		Mutagenitatea celulelor embrionare (secţiunea 3.5)	1A, 1B, 2	Producătorul/furnizorul trebuie să precizeze tipul corespunzător de echipament individual de protecţie.
		Cancerigenitate (secţiunea 3.6)	1A, 1B, 2	
		Toxicitate pentru reproducere (secţiunea 3.7)	1A, 1B, 2	

▼B

Codul (1)	Fraze de precauție cu caracter preventiv (2)	Clasa de pericol (3)	Categoria de pericol (4)	Condiții de utilizare (5)
▼M4 ———				
▼M12 P282	Purtați mănuși izolante împotriva frigului și echipament de protecție a feței sau a ochilor.	Gaze sub presiune (secțiunea 2.5)	Gaz lichefiat răcit	
P283	Purtați îmbrăcăminte rezistentă la foc sau ignifugă.	Lichide oxidante (secțiunea 2.13)	1	
		Solide oxidante (secțiunea 2.14)	1	
P284	[În cazul în care ventilarea este necorespunzătoare] purtați echipament de protecție respiratorie.	Toxicitate acută – inhalare (secțiunea 3.1)	1, 2	— textul între paranteze pătrate se poate utiliza dacă există informații suplimentare furnizate împreună cu substanța chimică la punctul de utilizare, care explică ce tip de ventilare este adecvat pentru utilizarea în condiții de siguranță. Producătorul/furnizorul precizează echipamentul.
		Sensibilizare respiratorie (secțiunea 3.4)	1, 1A, 1B	
▼M4 ———				
▼M12 P231 + P232	A se manipula și a se depozita conținutul sub un gaz inert/… A se proteja de umiditate.	Lichide piroforice (secțiunea 2.9)	1	…Producătorul/furnizorul precizează lichidul sau gazul adecvat dacă termenul „gaz inert” nu este adecvat.
		Solide piroforice (secțiunea 2.10)	1	
		Substanțe și amestecuri care, în contact cu apa, emit gaze inflamabile (secțiunea 2.12)	1, 2, 3	— dacă substanța sau amestecul reacționează ușor cu umiditatea din aer. …Producătorul/furnizorul precizează lichidul sau gazul adecvat dacă termenul „gaz inert” nu este adecvat.
———				

▼B

Tabelul 6.3

Fraze de precauţie – Intervenţie

Codul (1)	Fraze de precauţie pentru intervenţie (2)	Clasa de pericol (3)	Categoria de pericol (4)	Condiţii de utilizare (5)
▼M19				
P301	ÎN CAZ DE ÎNGHIŢIRE:	Toxicitate acută – orală (secţiunea 3.1)	1, 2, 3, 4	
		Corodarea pielii (secţiunea 3.2)	1, 1A, 1B, 1C	
		Pericol prin aspirare (secţiunea 3.10)	1	
P302	ÎN CAZ DE CONTACT CU PIELEA:	Lichide piroforice (secţiunea 2.9)	1	
		Substanţe solide piroforice (secţiunea 2.10)	1	
		Substanţe și amestecuri care, în contact cu apa, emit gaze inflamabile (secţiunea 2.12)	1, 2	
		Toxicitate acută dermică (secţiunea 3.1)	1, 2, 3, 4	
		Iritarea pielii (secţiunea 3.2)	2	
		Sensibilizarea pielii (secţiunea 3.4)	1, 1A, 1B	
▼B				
P303	ÎN CAZ DE CONTACT CU PIELEA (sau părul):	Lichide inflamabile (secţiunea 2.6)	1, 2, 3	
		Corodarea pielii (secţiunea 3.2)	1A, 1B, 1C	
▼M2				
P304	ÎN CAZ DE INHALARE:	Toxicitate acută la inhalare (secţiunea 3.1)	1, 2, 3, 4	
		Coroziunea pielii (secţiunea 3.2)	1A, 1B, 1C	
		Sensibilizare respiratorie (secţiunea 3.4)	1, 1A, 1B	
		Toxicitate asupra unui organ ţintă specific – expunere unică; iritarea căilor respiratorii (secţiunea 3.8)	3	
		Toxicitate asupra unui organ ţintă specific – expunere unică; narcoză (secţiunea 3.8)	3	

▼B

Codul (1)	Fraze de precauţie pentru intervenţie (2)	Clasa de pericol (3)	Categoria de pericol (4)	Condiţii de utilizare (5)
P305	ÎN CAZ DE CONTACT CU OCHII:	Corodarea pielii (secţiunea 3.2)	1A, 1B, 1C	
		Lezarea gravă a ochilor/ Iritarea gravă a ochilor (secţiunea 3.3)	1	
		Iritarea ochilor (secţiunea 3.3)	2	
P306	ÎN CAZ DE CONTACT CU ÎMBRĂCĂMINTEA:	Lichide oxidante (secţiunea 2.13)	1	
		Solide oxidante (secţiunea 2.14)	1	
▼M4 ———				
P308	În caz de expunere sau de posibilă expunere:	Mutagenicitatea celulelor embrionare (secţiunea 3.5)	1A, 1B, 2	
		Cancerigenitate (secţiunea 3.6)	1A, 1B, 2	
		Toxicitate pentru reproducere (secţiunea 3.7)	1A, 1B, 2	
		Toxicitate pentru reproducere — efecte asupra alăptării sau prin intermediul alăptării (secţiunea 3.7)	Categorie suplimentară	
		Toxicitate asupra unui organ ţintă specific — expunere unică (secţiunea 3.8)	1, 2	
———				
P310	Sunaţi imediat la un CENTRU DE INFORMARE TOXICOLOGICĂ/un medic/…	Toxicitate acută — orală (secţiunea 3.1)	1, 2, 3	…Producătorul/furnizorul precizează sursa adecvată de informaţii medicale în caz de urgenţă.
		Toxicitate acută — dermică (secţiunea 3.1)	1, 2	
		Toxicitate acută — inhalare (secţiunea 3.1)	1, 2	
		Corodarea pielii (secţiunea 3.2)	1A, 1B, 1C	
		Lezarea gravă a ochilor/ iritarea ochilor (secţiunea 3.3)	1	
		Pericol prin aspirare (secţiunea 3.10)	1	
P311	Sunaţi la un CENTRU DE INFORMARE TOXICOLOGICĂ/un medic/…	Toxicitate acută — inhalare (secţiunea 3.1)	3	…Producătorul/furnizorul precizează sursa adecvată de informaţii medicale în caz de urgenţă.
		Sensibilizare respiratorie (secţiunea 3.4)	1, 1A, 1B	
		Toxicitate asupra unui organ ţintă specific — expunere unică (secţiunea 3.8)	1, 2	

▼B

Codul (1)	Fraze de precauţie pentru intervenţie (2)	Clasa de pericol (3)	Categoria de pericol (4)	Condiţii de utilizare (5)
▼M12 P312	Sunaţi la un CENTRU DE INFORMARE TOXICOLOGICĂ/un medic/… dacă nu vă simţiţi bine.	Toxicitate acută – orală (secţiunea 3.1)	4	…Producătorul/furnizorul precizează sursa adecvată de informaţii medicale în caz de urgenţă.
		Toxicitate acută – dermică (secţiunea 3.1)	3, 4	
		Toxicitate acută – inhalare (secţiunea 3.1)	4	
		Toxicitate asupra unui organ ţintă specific – expunere unică; iritarea căilor respiratorii (secţiunea 3.8)	3	
		Toxicitate asupra unui organ ţintă specific – expunere unică; efecte narcotice (secţiunea 3.8)	3	
▼M2 P313	Consultaţi medicul.	Iritarea pielii (secţiunea 3.2)	2, 3	
		Iritarea ochilor (secţiunea 3.3)	2	
		Sensibilizare a pielii (secţiunea 3.4)	1, 1A, 1B	
		Mutagenicitatea celulelor embrionare (secţiunea 3.5)	1A, 1B, 2	
		Carcinogenicitate (secţiunea 3.6)	1A, 1B, 2	
		Toxicitate pentru reproducere (secţiunea 3.7)	1A, 1B, 2	
		Toxicitate pentru reproducere – efecte asupra sau prin intermediul alăptării (secţiunea 3.7)	Categorie suplimentară	
▼B P314	Consultaţi medicul, dacă nu vă simţiţi bine.	Toxicitate asupra unui organ ţintă specific – expunere repetată (secţiunea 3.9)	1, 2	
P315	Consultaţi imediat medicul.	Gaze sub presiune (secţiunea 2.5)	Gaz lichefiat răcit	

▼B

Codul (1)	Fraze de precauție pentru intervenție (2)	Clasa de pericol (3)	Categoria de pericol (4)	Condiții de utilizare (5)
▼M12				
P320	Un tratament specific este urgent (a se vedea … de pe această etichetă).	Toxicitate acută – inhalare (secțiunea 3.1)	1, 2	— Dacă este necesară administrarea imediată a unui antidot. … Trimitere la instrucțiunile suplimentare de prim ajutor.
P321	Tratament specific (a se vedea … de pe această etichetă).	Toxicitate acută – orală (secțiunea 3.1)	1, 2, 3	— Dacă este necesară administrarea imediată a unui antidot. … Trimitere la instrucțiunile suplimentare de prim ajutor.
		Toxicitate acută, dermică (secțiunea 3.1)	1, 2, 3, 4	— dacă sunt recomandate măsuri imediate precum utilizarea unui produs specific de curățare. … Trimitere la instrucțiunile suplimentare de prim ajutor.
		Toxicitate acută – inhalare (secțiunea 3.1)	3	— dacă sunt necesare măsuri specifice imediate. … Trimitere la instrucțiunile suplimentare de prim ajutor.
		Corodarea pielii (secțiunea 3.2)	1, 1A, 1B, 1C	… Trimitere la instrucțiunile suplimentare de prim ajutor. Producătorul/furnizorul poate indica un agent de curățare dacă este cazul.
		Iritarea pielii (secțiunea 3.2)	2	
		Sensibilizarea pielii (secțiunea 3.4)	1, 1A, 1B	
		Toxicitate asupra unui organ țintă specific – expunere unică (secțiunea 3.8)	1	— dacă sunt necesare măsuri imediate. … Trimitere la instrucțiunile suplimentare de prim ajutor.
▼M4				
———				
▼B				
P330	Clătiți gura.	Toxicitate acută orală (secțiunea 3.1)	1, 2, 3, 4	
		Corodarea pielii (secțiunea 3.2)	1A, 1B, 1C	
P331	NU provocați voma.	Corodarea pielii (secțiunea 3.2)	1A, 1B, 1C	
		Pericol prin aspirare (secțiunea 3.10)	1	
▼M19				
P332	În caz de iritare a pielii:	Iritarea pielii (secțiunea 3.2)	2	se poate omite dacă codul P333 figurează pe etichetă.

▼B

Codul (1)	Fraze de precauție pentru intervenție (2)	Clasa de pericol (3)	Categoria de pericol (4)	Condiții de utilizare (5)
▼M2 P333	În caz de iritare a pielii sau de erupție cutanată:	Sensibilizare a pielii (secțiunea 3.4)	1, 1A, 1B	
▼M12 P334	Introduceți în apă rece [sau acoperiți cu o compresă umedă].	Lichide piroforice (secțiunea 2.9)	1	— textul între paranteze pătrate trebuie să fie folosit pentru lichide și solide piroforice
		Solide piroforice (secțiunea 2.10)	1	
		Substanțe și amestecuri care, în contact cu apa, emit gaze inflamabile (secțiunea 2.12)	1, 2	A se folosi doar textul „introduceți în apă rece”. Textul între paranteze pătrate nu trebuie să fie folosit.
▼B P335	Îndepărtați particulele depuse pe piele.	Solide piroforice (secțiunea 2.10)	1	
		Substanțe și amestecuri care, în contact cu apa, emit gaze inflamabile (secțiunea 2.12)	1, 2	
P336	Dezghețați părțile degerate cu apă călduță. Nu frecați zona afectată.	Gaze sub presiune (secțiunea 2.5)	Gaz lichefiat răcit	
P337	Dacă iritarea ochilor persistă:	Iritarea ochilor (secțiunea 3.3)	2	
P338	Scoateți lentilele de contact, dacă este cazul și dacă acest lucru se poate face cu ușurință. Continuați să clătiți.	Corodarea pielii (secțiunea 3.2)	1A, 1B, 1C	
		Lezarea gravă a ochilor/ iritarea ochilor (secțiunea 3.3)	1	
		Iritarea ochilor (secțiunea 3.3)	2	
▼M4 P340	Transportați persoana la aer liber și mențineți-o într-o poziție confortabilă pentru respirație.	Toxicitate acută — inhalare (secțiunea 3.1)	1, 2, 3, 4	
		Corodarea pielii (secțiunea 3.2)	1A, 1B, 1C	
		Sensibilizare respiratorie (secțiunea 3.4)	1, 1A, 1B	

▼M4

Codul (1)	Fraze de precauţie pentru intervenţie (2)	Clasa de pericol (3)	Categoria de pericol (4)	Condiţii de utilizare (5)
		Toxicitate asupra unui organ ţintă specific — expunere unică; iritarea căilor respiratorii (secţiunea 3.8)	3	
		Toxicitate asupra unui organ ţintă specific — expunere unică; narcoză (secţiunea 3.8)	3	
———				
▼M2 P342	În caz de simptome respiratorii:	Sensibilizare respiratorie (secţiunea 3.4)	1, 1A, 1B	
▼M4 ———				
▼B P351	Clătiţi cu atenţie cu apă, timp de mai multe minute.	Corodarea pielii (secţiunea 3.2)	1A, 1B, 1C	
		Lezarea gravă a ochilor/ iritarea ochilor (secţiunea 3.3)	1	
		Iritarea ochilor (secţiunea 3.3)	2	
▼M4 P352	Spălaţi cu multă apă/…	Toxicitate acută — dermică (secţiunea 3.1)	1, 2, 3, 4	…Producătorul/furnizorul poate specifica un agent de curăţare dacă este cazul, sau poate recomanda un agent alternativ în cazuri excepţionale în care apa este în mod clar inadecvată.
		Iritarea pielii (secţiunea 3.2)	2	
		Sensibilizarea pielii (secţiunea 3.4)	1, 1A, 1B	
▼M12 P353	Clătiţi pielea cu apă [sau faceţi duș].	Lichide inflamabile (secţiunea 2.6)	1, 2, 3	— textul între paranteze pătrate trebuie să fie inclus atunci când producătorul/furnizorul consideră că acest lucru este adecvat pentru substanţa chimică respectivă.
		Corodarea pielii (secţiunea 3.2)	1, 1A, 1B, 1C	
▼B P360	Clătiţi imediat îmbrăcămintea contaminată și pielea cu multă apă, înainte de scoaterea îmbrăcămintei.	Lichide oxidante (secţiunea 2.13)	1	
		Solide oxidante (secţiunea 2.14)	1	
▼M4 P361	Scoateţi imediat toată îmbrăcămintea contaminată.	Lichide inflamabile (secţiunea 2.6)	1, 2, 3	
		Toxicitate acută — dermică (secţiunea 3.1)	1, 2, 3	

▼M4

Codul (1)	Fraze de precauție pentru intervenție (2)	Clasa de pericol (3)	Categoria de pericol (4)	Condiții de utilizare (5)
		Corodarea pielii (secțiunea 3.2)	1A, 1B, 1C	
P362	Scoateți îmbrăcămintea contaminată.	Toxicitate acută, dermică (secțiunea 3.1)	4	
		Iritarea pielii (secțiunea 3.2)	2	
		Sensibilizarea pielii (secțiunea 3.4)	1, 1A, 1B	
P363	Spălați îmbrăcămintea contaminată înainte de reutilizare.	Corodarea pielii (secțiunea 3.2)	1A, 1B, 1C	
P364	Și spălați înainte de reutilizare.	Toxicitate acută, dermică (secțiunea 3.1)	1, 2, 3, 4	
		Iritarea pielii (secțiunea 3.2)	2	
		Sensibilizarea pielii (secțiunea 3.4)	1, 1A, 1B	
▼M19 P370	În caz de incendiu:	Explozivi (secțiunea 2.1)	Explozivi instabili și diviziunile 1.1, 1.2, 1.3, 1.4, 1.5	
		Gaze oxidante (secțiunea 2.4)	1	
		Lichide inflamabile (secțiunea 2.6)	1, 2, 3	
		Substanțe solide inflamabile (secțiunea 2.7)	1, 2	
		Substanțe și amestecuri autoreactive (secțiunea 2.8)	Tipurile A, B, C, D, E, F	
		Lichide piroforice (secțiunea 2.9)	1	
		Substanțe solide piroforice (secțiunea 2.10)	1	
		Substanțe și amestecuri care, în contact cu apa, emit gaze inflamabile (secțiunea 2.12)	1, 2, 3	
		Lichide oxidante (secțiunea 2.13)	1, 2, 3	
		Substanțe solide oxidante (secțiunea 2.14)	1, 2, 3	
		Peroxizi organici (secțiunea 2.15)	Tipurile A, B, C, D, E, F	
		Explozivi desensibilizați (secțiunea 2.17)	1, 2, 3	
P371	În caz de incendiu de proporții și de cantități mari:	Lichide oxidante (secțiunea 2.13)	1	
		Substanțe solide oxidante (secțiunea 2.14)	1	
		Explozivi desensibilizați (secțiunea 2.17)	4	

▼B

Codul (1)	Fraze de precauție pentru intervenție (2)	Clasa de pericol (3)	Categoria de pericol (4)	Condiții de utilizare (5)
▼M12				
P372	Risc de explozie.	Explozivi (secțiunea 2.1)	Explozivi instabili și diviziunile 1.1, 1.2, 1.3 și 1.5	
			Diviziunea 1.4	— cu excepția explozivilor din diviziunea 1.4 (grupul de compatibilitate S) ambalați pentru transport.
		Substanțe și amestecuri autoreactive (secțiunea 2.8)	Tipul A	
		Peroxizi organici (secțiunea 2.15)	Tipul A	
P373	NU încercați să stingeți incendiul atunci când focul a ajuns la explozivi.	Explozivi (secțiunea 2.1)	Explozivi instabili și diviziunile 1.1, 1.2, 1.3, 1.5	
			Diviziunea 1.4	— cu excepția explozivilor din diviziunea 1.4 (grupul de compatibilitate S) ambalați pentru transport.
		Substanțe și amestecuri autoreactive (secțiunea 2.8)	Tipul A	
		Peroxizi organici (secțiunea 2.15)	Tipul A	
———				
▼M19				
P375	A se stinge incendiul de la distanță din cauza pericolului de explozie.	Explozivi (secțiunea 2.1)	Diviziunea 1.4	— pentru explozivii din diviziunea 1.4 (grupul de compatibilitate S) ambalați pentru transport.
		Substanțe și amestecuri autoreactive (secțiunea 2.8)	Tip B	
		Lichide oxidante (secțiunea 2.13)	1	
		Substanțe solide oxidante (secțiunea 2.14)	1	
		Peroxizi organici (secțiunea 2.15)	Tip B	
		Explozivi desensibilizați (secțiunea 2.17)	1, 2, 3, 4	

▼B

Codul (1)	Fraze de precauție pentru intervenție (2)	Clasa de pericol (3)	Categoria de pericol (4)	Condiții de utilizare (5)
P376	Opriți scurgerea, dacă acest lucru se poate face în siguranță.	Gaze oxidante (secțiunea 2.4)	1	
▼M19 P377	Incendiu cu scurgeri de gaze: A nu se încerca stingerea dacă scurgerea nu poate fi oprită în siguranță.	Gaze inflamabile (secțiunea 2.2)	1A, 1B, 2	
▼M12 P378	Utilizați … pentru stingere.	Lichide inflamabile (secțiunea 2.6)	1, 2, 3	— dacă prezența apei mărește riscul …Producătorul/furnizorul precizează mijloacele adecvate
		Solide inflamabile (secțiunea 2.7)	1, 2	
		Substanțe și amestecuri autoreactive (secțiunea 2.8)	Tipurile B, C, D, E, F	
		Lichide piroforice (secțiunea 2.9)	1	
		Solide piroforice (secțiunea 2.10)	1	
		Substanțe și amestecuri care, în contact cu apa, emit gaze inflamabile (secțiunea 2.12)	1, 2, 3	
		Lichide oxidante (secțiunea 2.13)	1, 2, 3	
		Solide oxidante (secțiunea 2.14)	1, 2, 3	
		Peroxizi organici (secțiunea 2.15)	Tipurile B, C, D, E, F	
▼M19 P380	A se evacua zona.	Explozivi (secțiunea 2.1)	Explozivi instabili și Diviziunile 1.1, 1.2, 1.3, 1.4, 1.5	
		Substanțe și amestecuri autoreactive (secțiunea 2.8)	Tipurile A, B	
		Lichide oxidante (secțiunea 2.13)	1	
		Substanțe solide oxidante (secțiunea 2.14)	1	
		Peroxizi organici (secțiunea 2.15)	Tipurile A, B	
		Explozivi desensibilizați (secțiunea 2.17)	1, 2, 3, 4	
P381	În caz de scurgeri, eliminați toate sursele de aprindere	Gaze inflamabile (secțiunea 2.2)	1A, 1B, 2	
▼B P390	Absorbiți scurgerile de produs, pentru a nu afecta materialele din apropiere.	Corosiv pentru metale (secțiunea 2.16)	1	

▼B

Codul (1)	Fraze de precauţie pentru intervenţie (2)	Clasa de pericol (3)	Categoria de pericol (4)	Condiţii de utilizare (5)
P391	Colectaţi scurgerile de produs.	Periculos pentru mediul acvatic – pericol acut pentru mediul acvatic (secţiunea 4.1)	1	
		Periculos pentru mediul acvatic – ►M2 pericol pe termen lung pentru mediul acvatic (secţiunea 4.1) ◄	1, 2	
▼M4				
P301 + P310	ÎN CAZ DE ÎNGHIŢIRE: sunaţi imediat la un CENTRU DE INFORMARE TOXICOLOGICĂ/un medic/…	Toxicitate acută — orală (secţiunea 3.1)	1, 2, 3	…Producătorul/furnizorul precizează sursa adecvată de informaţii medicale în caz de urgenţă.
		Pericol prin aspirare (secţiunea 3.10)	1	
▼M19				
P301 + P312	ÎN CAZ DE ÎNGHIŢIRE: Sunaţi la un CENTRU DE INFORMARE TOXICOLOGICĂ/un medic/… dacă nu vă simţiţi bine.	Toxicitate acută orală (secţiunea 3.1)	4	… Producătorul/furnizorul trebuie să precizeze sursa adecvată de informaţii medicale în caz de urgenţă.
▼M12				
———				
P302 + P334	ÎN CAZ DE CONTACT CU PIELEA: Introduceţi în apă rece sau acoperiţi cu o compresă umedă.	Lichide piroforice (secţiunea 2.9)	1	
▼M4				
———				
P302 + P352	ÎN CAZ DE CONTACT CU PIELEA: spălaţi cu multă apă/…	Toxicitate acută — dermică (secţiunea 3.1)	1, 2, 3, 4	…Producătorul/furnizorul poate specifica un agent de curăţare dacă este cazul, sau poate recomanda un agent alternativ în cazuri excepţionale în care apa este în mod clar inadecvată.
		Iritarea pielii (secţiunea 3.2)	2	
		Sensibilizarea pielii (secţiunea 3.4)	1, 1A, 1B	
▼M12				
———				
▼M4				
P304 + P340	ÎN CAZ DE INHALARE: transportaţi persoana la aer liber şi menţineţi-o într-o poziţie confortabilă pentru respiraţie.	Toxicitate acută — inhalare (secţiunea 3.1)	1, 2, 3, 4	
		Corodarea pielii (secţiunea 3.2)	1A, 1B, 1C	
		Sensibilizare respiratorie (secţiunea 3.4)	1, 1A, 1B	
		Toxicitate asupra unui organ ţintă specific — expunere unică; iritarea căilor respiratorii (secţiunea 3.8)	3	

▼M4

Codul (1)	Fraze de precauţie pentru intervenţie (2)	Clasa de pericol (3)	Categoria de pericol (4)	Condiţii de utilizare (5)
		Toxicitate asupra unui organ ţintă specific — expunere unică; narcoză (secţiunea 3.8)	3	
———				
▼M12 ———				
▼B P306 + P360	ÎN CAZ DE CONTACT CU ÎMBRĂCĂMINTEA: clătiţi imediat îmbrăcămintea contaminată și pielea cu multă apă, înainte de scoaterea îmbrăcămintei.	Lichide oxidante (secţiunea 2.13)	1	
		Solide oxidante (secţiunea 2.14)	1	
▼M4 P308 + P311	ÎN CAZ de expunere sau de posibilă expunere: sunaţi la un CENTRU DE INFORMARE TOXICOLOGICĂ/un medic/…	Toxicitate asupra unui organ ţintă specific — expunere unică (secţZasiunea 3.8)	1, 2	…Producătorul/furnizorul precizează sursa adecvată de informaţii medicale în caz de urgenţă.
▼B P308 + P313	ÎN CAZ DE expunere sau de posibilă expunere: consultaţi medicul.	Mutagenitatea celulelor embrionare (secţiunea 3.5)	1A, 1B, 2	
		Cancerigenitate (secţiunea 3.6)	1A, 1B, 2	
		Toxicitate pentru reproducere (secţiunea 3.7)	1A, 1B, 2	
		Toxicitate pentru reproducere – efecte asupra alăptării sau prin intermediul alăptării (secţiunea 3.7)	Categorie suplimentară	
▼M4 ———				
▼M12 P332 + P313	În caz de iritare a pielii: consultaţi medicul.	Iritarea pielii (secţiunea 3.2)	2	— se poate omite dacă P333 + P313 figurează pe etichetă.
▼M2 P333 + P313	În caz de iritare a pielii sau de erupţie cutanată: consultaţi medicul.	Sensibilizare a pielii (secţiunea 3.4)	1, 1A, 1B	
▼M12 P336 + P315	Dezgheţaţi părţile degerate cu apă călduţă. Nu frecaţi zona afectată. Consultaţi imediat medicul.	Gaze sub presiune (secţiunea 2.5)	Gaz lichefiat răcit	

▼M12

	Codul (1)	Fraze de precauție pentru intervenție (2)	Clasa de pericol (3)	Categoria de pericol (4)	Condiții de utilizare (5)
	———				
▼B	P337 + P313	Dacă iritarea ochilor persistă: consultați medicul.	Iritarea ochilor (secțiunea 3.3)	2	
▼M4	P342 + P311	În caz de simptome respiratorii: sunați la un CENTRU DE INFORMARE TOXICOLOGICĂ/un medic/…	Sensibilizare respiratorie (secțiunea 3.4)	1, 1A, 1B	…Producătorul/furnizorul precizează sursa adecvată de informații medicale în caz de urgență.
	P361 + P364	Scoateți imediat toată îmbrăcămintea contaminată și spălați-o înainte de reutilizare.	Toxicitate acută, dermică (secțiunea 3.1)	1, 2, 3	
	P362 + P364	Scoateți îmbrăcămintea contaminată și a o spăla înainte de reutilizare.	Toxicitate acută, dermică (secțiunea 3.1)	4	
			Iritarea pielii (secțiunea 3.2)	2	
			Sensibilizarea pielii (secțiunea 3.4)	1, 1A, 1B	
▼B	P370 + P376	În caz de incendiu: opriți scurgerea, dacă acest lucru se poate face în siguranță.	Gaze oxidante (secțiunea 2.4)	1	
▼M12	P370 + P378	În caz de incendiu: Utilizați … pentru stingere.	Lichide inflamabile (secțiunea 2.6)	1, 2, 3	— dacă apa agravează riscul. …Producătorul/furnizorul precizează mijloacele adecvate.
			Solide inflamabile (secțiunea 2.7)	1, 2	
			Substanțe și amestecuri autoreactive (secțiunea 2.8)	Tipurile C, D, E, F	
			Lichide piroforice (secțiunea 2.9)	1	
			Solide piroforice (secțiunea 2.10)	1	
			Substanțe și amestecuri care, în contact cu apa, emit gaze inflamabile (secțiunea 2.12)	1, 2, 3	
			Lichide oxidante (secțiunea 2.13)	1, 2, 3	
			Solide oxidante (secțiunea 2.14)	1, 2, 3	
			Peroxizi organici (secțiunea 2.15)	Tipurile C, D, E, F	

▼**M12**

Codul (1)	Fraze de precauție pentru intervenție (2)	Clasa de pericol (3)	Categoria de pericol (4)	Condiții de utilizare (5)
P301 + P330 + P331	ÎN CAZ DE ÎNGHIȚIRE: Clătiți gura. NU provocați voma.	Corodarea pielii (secțiunea 3.2)	1, 1A, 1B, 1C	
P302 + P335 + P334	ÎN CAZ DE CONTACT CU PIELEA: Îndepărtați particulele depuse pe piele. Introduceți în apă rece [sau acoperiți cu o compresă umedă].	Solide piroforice (secțiunea 2.10)	1	— textul între paranteze pătrate trebuie să fie folosit pentru solide piroforice
		Substanțe și amestecuri care, în contact cu apa, emit gaze inflamabile (secțiunea 2.12)	1, 2	— a se folosi doar textul „Introduceți în apă rece”. Textul între paranteze pătrate nu trebuie să fie folosit.
P303 + P361 + P353	ÎN CAZ DE CONTACT CU PIELEA (sau cu părul): Scoateți imediat toată îmbrăcămintea contaminată. Clătiți pielea cu apă [sau faceți duș].	Lichide inflamabile (secțiunea 2.6)	1, 2, 3	— textul între paranteze pătrate trebuie să fie inclus atunci când producătorul/furnizorul consideră că acest lucru este adecvat pentru substanța chimică respectivă.
		Corodarea pielii (secțiunea 3.2)	1, 1A, 1B, 1C	
P305 + P351 + P338	ÎN CAZ DE CONTACT CU OCHII: Clătiți cu atenție cu apă timp de mai multe minute. Scoateți lentilele de contact, dacă este cazul și dacă acest lucru se poate face cu ușurință. Continuați să clătiți.	Corodarea pielii (secțiunea 3.2)	1, 1A, 1B, 1C	
		Lezarea gravă a ochilor/ iritarea ochilor (secțiunea 3.3)	1	
		Iritarea ochilor (secțiunea 3.3)	2	
———				

▼**M19**

P370 + P380 + P375	În caz de incendiu: A se evacua zona. A se stinge incendiul de la distanță din cauza pericolului de explozie.	Explozivi (secțiunea 2.1)	Diviziunea 1.4	— pentru explozivii din diviziunea 1.4 (grupul de compatibilitate S) ambalați pentru transport.
		Explozivi desensibilizați (secțiunea 2.17)	1, 2, 3	
P371 + P380 + P375	În caz de incendiu de proporții și de cantități mari: A se evacua zona. A se stinge incendiul de la distanță din cauza pericolului de explozie.	Lichide oxidante (secțiunea 2.13)	1	
		Substanțe solide oxidante (secțiunea 2.14)	1	
		Explozivi desensibilizați (secțiunea 2.17)	4	

▼B

Codul (1)	Fraze de precauție pentru intervenție (2)	Clasa de pericol (3)	Categoria de pericol (4)	Condiții de utilizare (5)
▼M12 P370 + P372 + P380 + P373	În caz de incendiu: Risc de explozie. Evacuați zona. NU încercați să stingeți incendiul atunci când focul a ajuns la explozivi.	Explozivi (secțiunea 2.1)	Explozivi instabili și diviziunile 1.1, 1.2, 1.3, 1.5	
			Diviziunea 1.4	— cu excepția explozivilor din diviziunea 1.4 (grupul de compatibilitate S) ambalați pentru transport.
		Substanțe și amestecuri autoreactive (secțiunea 2.8)	Tipul A	
		Peroxizi organici (secțiunea 2.15)	Tipul A	
P370 + P380 + P375 + [P378]	În caz de incendiu: Evacuați zona. Stingeți incendiul de la distanță din cauza pericolului de explozie. [Utilizați … pentru stingere.]	Substanțe și amestecuri autoreactive (secțiunea 2.8)	Tipul B	— textul între paranteze pătrate trebuie să fie folosit dacă apa agravează riscul. …Producătorul/furnizorul precizează mijloacele adecvate.
		Peroxizi organici (secțiunea 2.15)	Tipul B	

▼B

Tabelul 6.4

Fraze de precauție – Depozitare

Codul (1)	Fraze de precauție pentru depozitare (2)	Clasa de pericol (3)	Categoria de pericol (4)	Condiții de utilizare (5)
▼M19 P401	A se depozita în conformitate cu …	Explozivi (secțiunea 2.1)	Explozivi instabili și diviziunile 1.1, 1.2, 1.3, 1.4, 1.5	… Producătorul/furnizorul trebuie să specifice normele locale/regionale/naționale/internaționale aplicabile, după caz.
		Explozivi desensibilizați (secțiunea 2.17)	1, 2, 3, 4	
▼B P402	A se depozita într-un loc uscat.	Substanțe și amestecuri care, în contact cu apa, emit gaze inflamabile (secțiunea 2.12)	1, 2, 3	
▼M19 P403	A se depozita într-un spațiu bine ventilat.	Gaze inflamabile (secțiunea 2.2)	1A, 1B, 2	
		Gaze oxidante (secțiunea 2.4)	1	
		Gaze sub presiune (secțiunea 2.5)	Gaz comprimat	
			Gaz lichefiat	

▼M19

Codul (1)	Fraze de precauţie pentru depozitare (2)	Clasa de pericol (3)	Categoria de pericol (4)	Condiţii de utilizare (5)
			Gaz lichefiat răcit	
			Gaz dizolvat	
		Lichide inflamabile (secţiunea 2.6)	1, 2, 3	— pentru lichide inflamabile din categoria 1 și alte lichide inflamabile care sunt volatile și pot genera o atmosferă explozivă.
		Substanţe și amestecuri autoreactive (secţiunea 2.8)	Tipurile A, B, C, D, E, F	— cu excepţia substanţelor și amestecurilor autoreactive controlate prin temperatură sau a peroxizilor organici întrucât în cazul acestora poate avea loc condensarea și, în consecinţă, îngheţarea.
		Peroxizi organici (secţiunea 2.15)		
		Toxicitate acută prin inhalare (secţiunea 3.1)	1, 2, 3	— dacă substanţa sau amestecul sunt volatile și pot genera o atmosferă periculoasă.
		Toxicitate asupra unui organ ţintă specific – expunere unică; iritarea căilor respiratorii (secţiunea 3.8)	3	
		Toxicitate asupra unui organ ţintă specific – expunere unică; efecte narcotice (secţiunea 3.8)	3	
▼B P404	A se depozita într-un recipient închis.	Substanţe și amestecuri care, în contact cu apa, emit gaze inflamabile (secţiunea 2.12)	1, 2, 3	
P405	A se depozita sub cheie.	Toxicitate acută orală (secţiunea 3.1)	1, 2, 3	
		Toxicitate acută dermică (secţiunea 3.1)	1, 2, 3	
		Toxicitate acută prin inhalare (secţiunea 3.1)	1, 2, 3	
		Corodarea pielii (secţiunea 3.2)	1A, 1B, 1C	
		Mutagenitatea celulelor embrionare (secţiunea 3.5)	1A, 1B, 2	
		Cancerigenitate (secţiunea 3.6)	1A, 1B, 2	
		Toxicitate pentru reproducere (secţiunea 3.7)	1A, 1B, 2	
		Toxicitate asupra unui organ ţintă specific – o singură expunere (secţiunea 3.8)	1, 2	

▼B

Codul (1)	Fraze de precauţie pentru depozitare (2)	Clasa de pericol (3)	Categoria de pericol (4)	Condiţii de utilizare (5)
		Toxicitate asupra unui organ ţintă specific – o singură expunere; iritarea căilor respiratorii (secţiunea 3.8)	3	
		Toxicitate asupra unui organ ţintă specific – o singură expunere; narcoză (secţiunea 3.8)	3	
		Pericol prin aspirare (secţiunea 3.10)	1	
▼M12 P406	A se depozita într-un recipient rezistent la coroziune/recipient din … cu dublură interioară rezistentă la coroziune.	Corozive pentru metale (secţiunea 2.16)	1	— se poate omite dacă P234 figurează pe etichetă … Producătorul/furnizorul precizează alte materiale compatibile.
P407	Păstraţi un spaţiu gol între stive sau paleţi.	Substanţe și amestecuri care se autoîncălzesc (secţiunea 2.11)	1, 2	
▼M4 P410	A se proteja de lumina solară.	Aerosoli (secţiunea 2.3)	1, 2, 3	
		Gaze sub presiune (secţiunea 2.5)	Gaz comprimat Gaz lichefiat Gaz dizolvat	— *Se poate omite pentru gazele conţinute de butelii de gaz transportabile, în conformitate cu instrucţiunea de ambalare P200 din UN RTDG, Reglementările model, cu excepţia cazurilor în care gazele respective prezintă o descompunere sau polimerizare (lentă).*
		Substanţe și amestecuri care se autoîncălzesc (secţiunea 2.11)	1, 2	
		Peroxizi organici (secţiunea 2.15)	Tipurile A, B, C, D, E, F	
▼M12 P411	A se depozita la temperaturi care să nu depășească … °C/… °F.	Substanţe și amestecuri autoreactive (secţiunea 2.8)	Tipurile A, B, C, D, E, F	— în cazul în care este necesar controlul temperaturii (în conformitate cu anexa I secţiunea 2.8.2.4 sau 2.15.2.3) sau dacă acest lucru este considerat necesar din alte motive. …Producătorul/furnizorul precizează temperatura folosind scara de temperatură aplicabilă.
		Peroxizi organici (secţiunea 2.15)	Tipurile A, B, C, D, E, F	

▼M12

Codul (1)	Fraze de precauție pentru depozitare (2)	Clasa de pericol (3)	Categoria de pericol (4)	Condiții de utilizare (5)
P412	Nu expuneți la temperaturi care depășesc 50 °C/122 °F.	Aerosoli (secțiunea 2.3)	1, 2, 3	Producătorul/furnizorul utilizează scara de temperatură aplicabilă.
P413	Depozitați cantitățile în vrac mai mari de… kg/… lb la temperaturi care să nu depășească … °C/… °F.	Substanțe și amestecuri care se autoîncălzesc (secțiunea 2.11)	1, 2	…Producătorul/furnizorul precizează cantitățile și temperatura utilizând scara aplicabilă.
P420	A se depozita separat.	Substanțe și amestecuri autoreactive (secțiunea 2.8)	Tipurile A, B, C, D, E, F	
		Substanțe și amestecuri care se autoîncălzesc (secțiunea 2.11)	1,2	
		Lichide oxidante (secțiunea 2.13)	1	
		Solide oxidante (secțiunea 2.14)	1	
		Peroxizi organici (secțiunea 2.15)	Tipurile A,B,C,D,E,F	
———				

▼B

P402 + P404	A se depozita într-un loc uscat, într-un recipient închis.	Substanțe și amestecuri care, în contact cu apa, emit gaze inflamabile (secțiunea 2.12)	1, 2, 3	

▼M12

P403 + P233	A se depozita într-un spațiu bine ventilat. Păstrați recipientul închis etanș.	Toxicitate acută – inhalare (secțiunea 3.1)	1, 2, 3	— în cazul în care substanța sau amestecul este volatil(ă) și poate genera o atmosferă periculoasă.
		Toxicitate asupra unui organ țintă specific – expunere unică; iritarea căilor respiratorii (secțiunea 3.8)	3	
		Toxicitate asupra unui organ țintă specific – expunere unică; narcoză (secțiunea 3.8)	3	
P403 + P235	A se depozita într-un spațiu bine ventilat. A se păstra la rece.	Lichide inflamabile (secțiunea 2.6)	1, 2, 3	— pentru lichide inflamabile categoria 1 și alte lichide inflamabile care sunt volatile și pot genera o atmosferă explozivă.

▼M12

Codul (1)	Fraze de precauţie pentru depozitare (2)	Clasa de pericol (3)	Categoria de pericol (4)	Condiţii de utilizare (5)
P410 + P403	A se proteja de lumina solară. A se depozita într-un spaţiu bine ventilat.	Gaze sub presiune (secţiunea 2.5)	Gaz comprimat	— P410 poate fi omis pentru gazele conţinute de butelii de gaz transportabile, în conformitate cu instrucţiunea de ambalare P200 din Recomandările ONU privind transportul mărfurilor periculoase, cu excepţia cazurilor în care gazele respective prezintă o descompunere (lentă) sau polimerizare.
			Gaz lichefiat	
			Gaz dizolvat	
P410 + P412	A se proteja de lumina solară. Nu expuneţi la temperaturi care depăşesc 50 °C/122 °F.	Aerosoli (secţiunea 2.3)	1, 2, 3	Producătorul/furnizorul utilizează scara de temperatură aplicabilă.
———				

▼M2

Tabelul 6.5

Fraze de securitate – Eliminare

Cod (1)	Fraze de securitate pentru eliminare (2)	Clasa de pericol (3)	Categoria de pericol (4)	Condiţii de utilizare (5)
▼M19				
P501	A se elimina conţinutul/recipientul la …	Lichide inflamabile (secţiunea 2.6)	1, 2, 3	… în conformitate cu normele locale/regionale/naţionale/internaţionale (a se preciza). Producătorul/furnizorul trebuie să precizeze dacă cerinţele privind eliminarea se aplică în cazul conţinutului, containerului sau al ambelor.
		Substanţe şi amestecuri autoreactive (secţiunea 2.8)	Tipurile A, B, C, D, E, F	
		Substanţe şi amestecuri care, în contact cu apa, emit gaze inflamabile (secţiunea 2.12)	1, 2, 3	
		Lichide oxidante (secţiunea 2.13)	1, 2, 3	
		Substanţe solide oxidante (secţiunea 2.14)	1, 2, 3	
		Peroxizi organici (secţiunea 2.15)	Tipurile A, B, C, D, E, F	
		Explozivi desensibilizaţi (secţiunea 2.17)	1, 2, 3, 4	
		Toxicitate acută – orală (secţiunea 3.1)	1, 2, 3, 4	

▼M19

Cod (1)	Fraze de securitate pentru eliminare (2)	Clasa de pericol (3)	Categoria de pericol (4)	Condiţii de utilizare (5)
		Toxicitate acută – dermică (secţiunea 3.1)	1, 2, 3, 4	
		Toxicitate acută prin inhalare (secţiunea 3.1)	1, 2, 3	
		Corodarea pielii (secţiunea 3.2)	1, 1A, 1B, 1C	
		Sensibilizare respiratorie (secţiunea 3.4)	1, 1A, 1B	
		Sensibilizarea pielii (secţiunea 3.4)	1, 1A, 1B	
		Mutagenitatea celulelor embrionare (secţiunea 3.5)	1A, 1B, 2	
		Cancerigenitate (secţiunea 3.6)	1A, 1B, 2	
		Toxicitate pentru reproducere (secţiunea 3.7)	1A, 1B, 2	
		Toxicitate asupra unui organ ţintă specific – expunere unică (secţiunea 3.8)	1, 2	
		Toxicitate asupra unui organ ţintă specific – expunere unică; iritarea căilor respiratorii (secţiunea 3.8)	3	
		Toxicitate asupra unui organ ţintă specific – expunere unică; efecte narcotice (secţiunea 3.8)	3	
		Toxicitate asupra unui organ ţintă specific – expunere repetată (secţiunea 3.9)	1, 2	
		Pericol prin aspirare (secţiunea 3.10)	1	
		Nociv pentru mediul acvatic – pericol acut pentru mediul acvatic (secţiunea 4.1)	1	
		Nociv pentru mediul acvatic – pericol cronic pentru mediul acvatic (secţiunea 4.1)	1, 2, 3, 4	
▼M12 P502	Adresaţi-vă producătorului sau furnizorului pentru informaţii privind recuperarea/reciclarea	Periculos pentru stratul de ozon (secţiunea 5.1)	1	
▼M19 P503	A se adresa producătorului/furnizorului/… pentru informaţii privind eliminarea/recuperarea/reciclarea	Explozivi (secţiunea 2.1)	Explozivi instabili și diviziunile 1.1, 1.2, 1.3, 1.4, 1.5	… Producătorul/furnizorul trebuie să precizeze sursa adecvată de informaţii în conformitate cu normele locale/regionale naţionale/ internaţionale, după caz.

▼B

2. **Partea 2: fraze de precauţie**

Frazele de precauţie sunt cele care figurează în prezenta parte a anexei IV și sunt selectate în conformitate cu partea 1.

Tabelul 1.1

Fraze de precauţie generale

P101	Limba	
	BG	При необходимост от медицинска помощ, носете опаковката или етикета на продукта.
	ES	Si se necesita consejo médico, tener a mano el envase o la etiqueta.
	CS	Je-li nutná lékařská pomoc, mějte po ruce obal nebo štítek výrobku.
	DA	Hvis der er brug for lægehjælp, medbring da beholderen eller etiketten.
	DE	Ist ärztlicher Rat erforderlich, Verpackung oder Kennzeichnungsetikett bereithalten.
	ET	Arsti poole pöördudes võtta kaasa toote pakend või etikett.
	EL	Εάν ζητήσετε ιατρική συμβουλή, να έχετε μαζί σας τον περιέκτη του προϊόντος ή την ετικέτα.
	EN	If medical advice is needed, have product container or label at hand.
	FR	En cas de consultation d'un médecin, garder à disposition le récipient ou l'étiquette.
	GA	Más gá comhairle liachta, bíodh coimeádán nó lipéad an táirge ina aice láimhe.
▼M5	HR	Ako je potrebna liječnička pomoć pokazati spremnik ili naljepnicu.
▼B	IT	In caso di consultazione di un medico, tenere a disposizione il contenitore o l'etichetta del prodotto.
	LV	Medicīniska padoma nepieciešamības gadījumā attiecīgā informācija ir norādīta uz iepakojuma vai etiķetes.
	LT	Jei reikalinga gydytojo konsultacija, su savimi turėkite produkto talpyklą ar jo etiketę.
	HU	Orvosi tanácsadás esetén tartsa kéznél a termék edényét vagy címkéjét.
	MT	Jekk ikun meħtieġ parir mediku, ara li jkollok il-kontenitur jew it-tikketta tal-prodott fil-qrib.
	NL	Bij het inwinnen van medisch advies, de verpakking of het etiket ter beschikking houden.
	PL	W razie konieczności zasięgnięcia porady lekarza należy pokazać pojemnik lub etykietę.
	PT	Se for necessário consultar um médico, mostre-lhe a embalagem ou o rótulo.
	RO	Dacă este necesară consultarea medicului, țineți la îndemână recipientul sau eticheta produsului.

▼B

P101	Limba	
	SK	Ak je potrebná lekárska pomoc, majte k dispozícii obal alebo etiketu výrobku.
	SL	Če je potreben zdravniški nasvet, mora biti na voljo posoda ali etiketa proizvoda.
	FI	Jos tarvitaan lääkinnällistä apua, näytä pakkaus tai varoitusetiketti.
	SV	Ha förpackningen eller etiketten till hands om du måste söka läkarvård.

P102	Limba	
	BG	Да се съхранява извън обсега на деца.
	ES	Mantener fuera del alcance de los niños.
	CS	Uchovávejte mimo dosah dětí.
	DA	Opbevares utilgængeligt for børn.
	DE	Darf nicht in die Hände von Kindern gelangen.
	ET	Hoida lastele kättesaamatus kohas.
	EL	Μακριά από παιδιά.
	EN	Keep out of reach of children.
	FR	Tenir hors de portée des enfants.
	GA	Coimeád as aimsiú leanaí.
▼M5		
	HR	Čuvati izvan dohvata djece.
▼B		
	IT	Tenere fuori dalla portata dei bambini.
	LV	Sargāt no bērniem.
	LT	Laikyti vaikams neprieinamoje vietoje.
	HU	Gyermekektől elzárva tartandó.
	MT	Żommu ‘l bogħod minn fejn jistgħu jilħquh it-tfal.
	NL	Buiten het bereik van kinderen houden.
	PL	Chronić przed dziećmi.
	PT	Manter fora do alcance das crianças.
	RO	A nu se lăsa la îndemâna copiilor.
	SK	Uchovávajte mimo dosahu detí.
	SL	Hraniti zunaj dosega otrok.
	FI	Säilytä lasten ulottumattomissa.
	SV	Förvaras oåtkomligt för barn.

P103	Limba	
	BG	Преди употреба прочетете етикета.
	ES	Leer la etiqueta antes del uso.
	CS	Před použitím si přečtěte údaje na štítku.
	DA	Læs etiketten før brug.
	DE	Vor Gebrauch Kennzeichnungsetikett lesen.
	ET	Enne kasutamist tutvuda etiketil oleva infoga.

▼B

P103	Limba	
	EL	Διαβάστε την ετικέτα πριν από τη χρήση.
	EN	Read label before use.
	FR	Lire l'étiquette avant utilisation.
	GA	Léigh an lipéad roimh úsáid.
▼M5	HR	Prije uporabe pročitati naljepnicu.
▼B	IT	Leggere l'etichetta prima dell'uso.
	LV	Pirms izmantošanas izlasīt etiķeti.
	LT	Prieš naudojimą perskaityti etiketę.
	HU	Használat előtt olvassa el a címkén közölt információkat.
	MT	Aqra t-tikketta qabel l-użu.
	NL	Alvorens te gebruiken, het etiket lezen.
	PL	Przed użyciem przeczytać etykietę.
	PT	Ler o rótulo antes da utilização.
	RO	Citiţi eticheta înainte de utilizare.
	SK	Pred použitím si prečítajte etiketu.
	SL	Pred uporabo preberite etiketo.
	FI	Lue merkinnät ennen käyttöä.
	SV	Läs etiketten före användning.

Tabelul 1.2

Fraze de precauţie – Prevenire

P201	Limba	
	BG	Преди употреба се снабдете със специални инструкции.
	ES	►C5 Solicitar instrucciones especiales antes del uso. ◄
	CS	Před použitím si obstarejte speciální instrukce.
	DA	Indhent særlige anvisninger før brug.
	DE	Vor Gebrauch besondere Anweisungen einholen.
	ET	Enne kasutamist tutvuda erijuhistega.
	EL	Εφοδιαστείτε με τις ειδικές οδηγίες πριν από τη χρήση.
	EN	Obtain special instructions before use.
	FR	►C5 Se procurer les instructions spéciales avant utilisation. ◄
	GA	Faigh treoracha speisialta roimh úsáid.
▼M5	HR	Prije uporabe pribaviti posebne upute.

▼B

P201	Limba	
	IT	Procurarsi istruzioni specifiche prima dell'uso.
	LV	Pirms lietošanas saņemt speciālu instruktāžu.
	LT	Prieš naudojimą gauti specialias instrukcijas.
	HU	Használat előtt ismerje meg az anyagra vonatkozó különleges utasításokat.
	MT	Ikseb struzzjonijiet speċjali qabel l-użu.
	NL	Alvorens te gebruiken de speciale aanwijzingen raadplegen.
	PL	Przed użyciem zapoznać się ze specjalnymi środkami ostrożności.
	PT	Pedir instruções específicas antes da utilização.
	RO	Procurați instrucțiuni speciale înainte de utilizare.
	SK	Pred použitím sa oboznámte s osobitnými pokynmi.
	SL	Pred uporabo pridobiti posebna navodila.
	FI	Lue erityisohjeet ennen käyttöä.
	SV	Inhämta särskilda instruktioner före användning.

P202	Limba	
	BG	Не използвайте преди да сте прочели и разбрали всички предпазни мерки за безопасност.
	ES	No manipular la sustancia antes de haber leído y comprendido todas las instrucciones de seguridad.
	CS	Nepoužívejte, dokud jste si nepřečetli všechny bezpečnostní pokyny a neporozuměli jim.
	DA	Anvend ikke produktet, før alle advarsler er læst og forstået.
	DE	Vor Gebrauch alle Sicherheitshinweise lesen und verstehen.
	ET	Mitte käidelda enne ohutusnõuetega tutvumist ja nendest arusaamist.
	EL	Μην το χρησιμοποιήσετε πριν διαβάσετε και κατανοήσετε τις οδηγίες προφύλαξης.
	EN	Do not handle until all safety precautions have been read and understood.
	FR	Ne pas manipuler avant d'avoir lu et compris toutes les précautions de sécurité.
	GA	Ná láimhsigh go dtí go léifear agus go dtuigfear gach ráiteas réamhchúraim sábháilteachta.
▼M5	HR	Ne rukovati prije upoznavanja i razumijevanja sigurnosnih mjera predostrožnosti.
▼B	IT	Non manipolare prima di avere letto e compreso tutte le avvertenze.

▼B

P202	Limba	
	LV	Neizmantot pirms nav izlasīti un saprasti visi apzīmējumi.
	LT	Nenaudoti, jeigu neperskaityti ar nesuprasti visi saugos įspėjimai.
	HU	Ne használja addig, amíg az összes biztonsági óvintézkedést el nem olvasta és meg nem értette.
	MT	Tmissux qabel ma tkun qrajt u fhimt l-istruzzjonijiet kollha ta' prekawzjoni.
	NL	Pas gebruiken nadat u alle veiligheidsvoorschriften gelezen en begrepen heeft
	PL	Nie używać przed zapoznaniem się i zrozumieniem wszystkich środków bezpieczeństwa.
	PT	Não manuseie o produto antes de ter lido e percebido todas as precauções de segurança.
	RO	A nu se manipula decât după ce au fost citite și înţelese toate măsurile de securitate.
	SK	Nepoužívajte, kým si neprečítate a nepochopíte všetky bezpečnostné opatrenia.
	SL	Ne uporabljajte, dokler se ne seznanite z vsemi varnostnimi ukrepi.
	FI	Lue varoitukset huolellisesti ennen käsittelyä.
	SV	Använd inte produkten innan du har läst och förstått säkerhetsanvisningarna

▼M4

P210	Limba	
	BG	Да се пази от топлина, нагорещени повърхности, искри, открит пламък, и други източници на запалване. Тютюнопушенето забранено.
	ES	Mantener alejado del calor, de superficies calientes, de chispas, de llamas abiertas y de cualquier otra fuente de ignición. No fumar.
	CS	Chraňte před teplem, horkými povrchy, jiskrami, otevřeným ohněm a jinými zdroji zapálení. Zákaz kouření.
	DA	Holdes væk fra varme, varme overflader, gnister, åben ild og andre antændelseskilder. Rygning forbudt.
	DE	Von Hitze, heißen Oberflächen, Funken, offenen Flammen sowie anderen Zündquellenarten fernhalten. Nicht rauchen.
	ET	Hoida eemal soojusallikast, kuumadest pindadest, sädemetest, leekidest ja muudest süüteallikatest. Mitte suitsetada.
	EL	Μακριά από θερμότητα, θερμές επιφάνειες, σπινθήρες, γυμνές φλόγες και άλλες πηγές ανάφλεξης. Μην καπνίζετε.
	EN	Keep away from heat, hot surfaces, sparks, open flames and other ignition sources. No smoking.
	FR	Tenir à l'écart de la chaleur, des surfaces chaudes, des étincelles, des flammes nues et de toute autre source d'inflammation. Ne pas fumer.

▼M4

P210	Limba	
	GA	Coimeád ó theas, dromchlaí te, splancacha, lasair gan chosaint agus foinsí eile adhainte. Ná caitear tobac.
▼M8	HR	Čuvati odvojeno od topline, vrućih površina, iskri, otvorenih plamena i ostalih izvora paljenja. Ne pušiti.
▼M4	IT	Tenere lontano da fonti di calore, superfici calde, scintille, fiamme libere o altre fonti di accensione. Non fumare.
	LV	Sargāt no karstuma, karstām virsmām, dzirkstelēm, atklātas uguns un citiem aizdegšanās avotiem. Nesmēķēt.
	LT	Laikyti atokiau nuo šilumos šaltinių, karštų paviršių, žiežirbų, atviros liepsnos arba kitų degimo šaltinių. Nerūkyti.
	HU	Hőtől, forró felületektől, szikrától, nyílt lángtól és más gyújtóforrástól távol tartandó. Tilos a dohányzás.
	MT	Biegħed mis-sħana, uċuħ jaħarqu, xrar tan-nar, fjammi miftuħa u sorsi oħra li jaqbdu. Tpejjipx.
	NL	Verwijderd houden van warmte, hete oppervlakken, vonken, open vuur en andere ontstekingsbronnen. Niet roken.
	PL	Przechowywać z dala od źródeł ciepła, gorących powierzchni, źródeł iskrzenia, otwartego ognia i innych źródeł zapłonu. Nie palić.
	PT	Manter afastado do calor, superfícies quentes, faísca, chama aberta e outras fontes de ignição. Não fumar.
	RO	A se păstra departe de surse de căldură, suprafeţe fierbinţi, scântei, flăcări și alte surse de aprindere. Fumatul interzis.
	SK	Uchovávajte mimo dosahu tepla, horúcich povrchov, iskier, otvoreného ohňa a iných zdrojov zapálenia. Nefajčite.
	SL	Hraniti ločeno od vročine, vročih površin, isker, odprtega ognja in drugih virov vžiga. Kajenje prepovedano.
	FI	Suojaa lämmöltä, kuumilta pinnoilta, kipinöiltä, avotulelta ja muilta sytytyslähteiltä. Tupakointi kielletty.
	SV	Får inte utsättas för värme, heta ytor, gnistor, öppen låga eller andra antändningskällor. Rökning förbjuden.

▼B

P211	Limba	
	BG	Да не се пръска към открит пламък или друг източник на запалване.
	ES	No pulverizar sobre una llama abierta u otra fuente de ignición.
	CS	Nestříkejte do otevřeného ohně nebo jiných zdrojů zapálení.
	DA	Spray ikke mod åben ild eller andre antændelseskilder.
	DE	Nicht gegen offene Flamme oder andere Zündquelle sprühen.

▼B

P211	Limba	
	ET	Mitte pihustada leekidesse või muusse süütealikasse.
	EL	Μην ψεκάζετε κοντά σε γυμνή φλόγα ή άλλη πηγή ανάφλεξης.
	EN	Do not spray on an open flame or other ignition source.
	FR	Ne pas vaporiser sur une flamme nue ou sur toute autre source d'ignition.
	GA	Ná spraeáil ar lasair gan chosaint ná ar fhoinse eile adhainte.
▼M5	HR	Ne prskati u otvoreni plamen ili drugi izvor paljenja.
▼B	IT	Non vaporizzare su una fiamma libera o altra fonte di accensione.
	LV	Neizsmidzināt uz atklātas uguns vai citiem aizdegšanās avotiem.
	LT	Nepurkšti į atvirą liepsną arba kitus degimo šaltinius.
	HU	Tilos nyílt lángra vagy más gyújtóforrásra permetezni.
	MT	Tisprejjax fuq fjamma mikxufa jew sors ieħor li jaqbad.
	NL	Niet in een open vuur of op andere ontstekingsbronnen spuiten.
	PL	Nie rozpylać nad otwartym ogniem lub innym źródłem zapłonu.
	PT	Não pulverizar sobre chama aberta ou outra fonte de ignição.
	RO	Nu pulverizaţi deasupra unei flăcări deschise sau unei alte surse de aprindere.
	SK	Nestriekajte na otvorený oheň ani iný zdroj zapálenia.
	SL	Ne pršiti proti odprtemu ognju ali drugemu viru vžiga.
	FI	Ei saa suihkuttaa avotuleen tai muuhun sytytyslähteeseen.
	SV	Spreja inte över öppen låga eller andra antändningskällor.

▼M19

P212	Language	
	BG	Да се избягва нагряване в затворено пространство или понижаване на съдържанието на десенсибилизиращия агент.
	ES	Evitar el calentamiento en condiciones de aislamiento o la reducción del agente insensibilizante.
	CS	Zamezte zahřívání v uzavřeném obalu nebo snížení objemu znecitlivujícího prostředku.
	DA	Undgå opvarmning under indeslutning eller reduktion af det desensibiliserende middel.
	DE	Erhitzen unter Einschluss und Reduzierung des Desensibilisierungsmittels vermeiden.

▼**M19**

P212	Language	
	ET	Vältida suletuna kuumutamist ja desensibilisaatori vähenemist.
	EL	Να αποφεύγεται η θέρμανση σε περιορισμένο χώρο και η μείωση του παράγοντα απευαισθητοποίησης.
	EN	Avoid heating under confinement or reduction of the desensitising agent.
	FR	Éviter d'échauffer en milieu confiné ou en cas de diminution de la quantité d'agent désensibilisateur.
	GA	Seachain an téamh i limistéar iata nó i gcás laghdú ar an dí-íogróir.
	HR	Izbjegavati zagrijavanje u zatvorenom prostoru ili smanjenje udjela desenzitirajućeg agensa.
	IT	Evitare di riscaldare sotto confinamento o di ridurre l'agente desensibilizzante.
	LV	Nepieļaut karsēšanu slēgtā vidē vai desensibilizējošā aģenta daudzuma samazināšanos.
	LT	Vengti kaitimo uždaroje talpykloje arba desensibilizacijos veiksnio poveikio sumažėjimo.
	HU	Kerülje a hevítést zárt térben vagy a deszenzibilizáló szer mennyiségének csökkenése esetén.
	MT	Evita t-tisħin fil-magħluq jew it-tnaqqis tal-aġenti disensitizzanti.
	NL	Vermijd verwarming onder opsluiting of vermindering van de ongevoeligheidsagens.
	PL	Unikać ogrzewania pod zamknięciem lub w sytuacji zmniejszonej zawartości środka odczulającego.
	PT	Evitar o aquecimento em ambiente fechado ou a redução do agente dessensibilizado.
	RO	A se evita încălzirea în mediu confinat sau în caz de scădere a agentului de desensibilizare.
	SK	Zabráňte zahrievaniu v ohraničenom priestore alebo zníženiu obsahu desenzibilizačného činidla.
	SL	Izogibati se segrevanju v zaprtem prostoru ali zmanjšanju vsebnosti desenzibilizatorja.
	FI	Vältettävä kuumentamista suljetussa astiassa tai flegmatointiaineen vähentämistä.
	SV	Undvik uppvärmning i sluten behållare eller reducering av det okänsliggörande ämnet.

▼**M12**

P220	Limba	
	BG	Да се държи далеч от облекло и други горими материали.
	ES	Mantener alejado de la ropa y otros materiales combustibles.
	CS	Uchovávejte odděleně od oděvů a jiných hořlavých materiálů.
	DA	Holdes væk fra beklædningsgenstande og andre brændbare materialer.
	DE	Von Kleidung und anderen brennbaren Materialien fernhalten.

▼**M12**

P220	Limba	
	ET	Hoida eemal rõivastest ja muust süttivast materjalist.
	EL	Να φυλάσσεται μακριά από ενδύματα και άλλα καύσιμα υλικά.
	EN	Keep away from clothing and other combustible materials.
	FR	Tenir à l'écart des vêtements et d'autres matières combustibles.
	GA	Coimeád glan ar éadaí agus ar ábhair indóite eile.
	HR	Čuvati odvojeno do odjeće i drugih zapaljivih materijala.
	IT	Tenere lontano da indumenti e altri materiali combustibili.
	LV	Nepieļaut saskari ar apģērbu un citiem uzliesmojošiem materiāliem.
	LT	Laikyti atokiau nuo drabužių BEI kitų degiųjų medžiagų.
	HU	Ruhától és más éghető anyagoktól távol tartandó.
	MT	Żomm 'il bogħod mill-ħwejjeġ u materjali oħra li jaqbdu.
	NL	Verwijderd houden van kleding en andere brandbare materialen.
	PL	Trzymać z dala od odzieży i innych materiałów zapalnych.
	PT	Manter afastado da roupa e de outras matérias combustíveis.
	RO	A se păstra departe de îmbrăcăminte și de alte materiale combustibile.
	SK	Uchovávajte mimo odevov a iných horľavých materiálov.
	SL	Hraniti ločeno od oblačil in drugih vnetljivih materialov.
	FI	Pidä erillään vaatetuksesta ja muista syttyvistä materiaaleista.
	SV	Hålls åtskilt från kläder och andra brännbara material.

_____

▼**B**

P222	Limba	
	BG	Не допускайте конктакт с въздух.
	ES	No dejar que entre en contacto con el aire.
	CS	Zabraňte styku se vzduchem.
	DA	Undgå kontakt med luft.
	DE	►**C5** Keinen Kontakt mit Luft zulassen. ◄

▼B

P222	Limba	
	ET	Hoida õhuga kokkupuute eest.
	EL	Να μην έρθει σε επαφή με τον αέρα.
	EN	Do not allow contact with air.
	FR	Ne pas laisser au contact de l’air.
	GA	Ná ceadaigh teagmháil le haer.
▼M5	HR	Spriječiti dodir sa zrakom.
▼B	IT	Evitare il contatto con l’aria.
	LV	Nepieļaut kontaktu ar gaisu.
	LT	Saugoti nuo kontakto su oru.
	HU	Nem érintkezhet levegővel.
	MT	Tħallix li jkun hemm kuntatt ma' l-arja.
	NL	Contact met de lucht vermijden.
	PL	Nie dopuszczać do kontaktu z powietrzem.
	PT	Não deixar entrar em contacto com o ar.
	RO	A nu se lăsa în contact cu aerul.
	SK	Zabráňte kontaktu so vzduchom.
	SL	Preprečiti stik z zrakom.
	FI	Ei saa joutua kosketuksiin ilman kanssa.
	SV	Undvik kontakt med luft.

▼M4

P223	Limba	
	BG	Не допускайте контакт с вода.
	ES	Evitar el contacto con el agua.
	CS	Zabraňte styku s vodou.
	DA	Undgå kontakt med vand.
	DE	Keinen Kontakt mit Wasser zulassen.
	ET	Vältida kokkupuudet veega.
	EL	Μην επιτρέπετε την επαφή με το νερό.
	EN	Do not allow contact with water.
	FR	Éviter tout contact avec l’eau.
	GA	Ná bíodh aon teagmháil le huisce.
▼M8	HR	Spriječiti dodir s vodom.
▼M4	IT	Evitare qualunque contatto con l’acqua.
	LV	Nepieļaut saskari ar ūdeni.
	LT	Saugoti nuo sąlyčio su vandeniu.
	HU	Nem érintkezhet vízzel.
	MT	Tħallihx imiss mal-ilma.
	NL	Contact met water vermijden.

▼M4

P223	Limba	
	PL	Nie dopuszczać do kontaktu z wodą.
	PT	Não deixar entrar em contacto com a água.
	RO	A nu se lăsa în contact cu apa.
	SK	Zabráňte kontaktu s vodou.
	SL	Preprečiti stik z vodo.
	FI	Ei saa joutua kosketuksiin veden kanssa.
	SV	Undvik all kontakt med vatten.

▼B

P230	Limba	
	BG	Да се държи навлажнен с…
	ES	Mantener humedecido con…
	CS	Uchovávejte ve zvlhčeném stavu …
	DA	Holdes befugtet med…
	DE	Feucht halten mit …
	ET	Niisutada …-ga.
	EL	Να διατηρείται υγρό με …
	EN	Keep wetted with…
	FR	Maintenir humidifié avec…
	GA	Coimeád fliuchta le…
▼M5	HR	Čuvati navlaženo s…
▼B	IT	Mantenere umido con….
	LV	Vienmēr samitrināt ar …
	LT	Laikyti sudrėkintą (kuo)
	HU	…-val/-vel nedvesítve tartandó.
	MT	Żommu mxarrab bi …
	NL	Vochtig houden met…
	PL	Przechowywać produkt zwilżony….
	PT	Manter húmido com…
	RO	A se păstra umezit cu…
	SK	Uchovávajte zvlhčené …
	SL	Hraniti prepojeno z …
	FI	Säilytä kostutettuna …
	SV	Ska hållas fuktigt med…

▼**M12**

P231	Limba	
	BG	Да се използва и съхранява съдържанието под инертен газ/…
	ES	Manipular y almacenar el contenido en un medio de gas inerte/…
	CS	Manipulace a skladování pod inertním plynem/…
	DA	Håndteres og opbevares under inert gas/… .
	DE	Inhalt unter inertem Gas/… handhaben und aufbewahren.
	ET	Sisu käidelda ja hoida inertgaasis/…
	EL	Ο χειρισμός και η αποθήκευση του υλικού να γίνεται υπό αδρανές αέριο/ …
	EN	Handle and store contents under inert gas/…
	FR	Manipuler et stocker le contenu sous gaz inerte/…
	GA	Láimhsigh agus stóráil an t-ábhar faoi thriathghás/…
	HR	Rukovati i skladištiti u inertnom plinu/ …
	IT	Manipolare e conservare in atmosfera di gas inerte/…
	LV	Saturu izmantot un glabāt tikai inertas gāzes vidē/…
	LT	Turinį tvarkyti ir laikyti inertinėse dujose/…
	HU	Tartalma inert gázban/ … használandó és tárolandó.
	MT	Uża u aħżen il-kontenut taħt gass inerti/…
	NL	Inhoud onder inert gas/… gebruiken en bewaren.
	PL	Używać i przechowywać zawartość w atmosferze obojętnego gazu/…
	PT	Manusear e armazenar o conteúdo em atmosfera de gás inerte/…
	RO	A se manipula și a se depozita conținutul sub un gaz inert/…
	SK	Manipulujte s obsahom a skladujte ho v prostredí s inertným plynom/…
	SL	Ravnati z vsebino in jo hraniti v inertnem plinu/…
	FI	Käsittele ja varastoi sisältö inertissä kaasussa/…
	SV	Hantera och förvara innehållet under inert gas/…

▼**B**

P232	Limba	
	BG	Да се пази от влага.
	ES	Proteger de la humedad.
	CS	Chraňte před vlhkem.

▼B

P232	Limba	
	DA	Beskyttes mod fugt.
	DE	Vor Feuchtigkeit schützen.
	ET	Hoida niiskuse eest.
	EL	Προστετέψτε από την υγρασία.
	EN	Protect from moisture.
	FR	Protéger de l'humidité.
	GA	Cosain ar thaise.
▼M5	HR	Zaštititi od vlage.
▼B	IT	Proteggere dall'umidità.
	LV	Aizsargāt no mitruma.
	LT	Saugoti nuo drėgmės.
	HU	Nedvességtől védendő.
	MT	Ipproteġi mill-umdità.
	NL	Tegen vocht beschermen.
	PL	Chronić przed wilgocią.
	PT	Manter ao abrigo da humidade.
	RO	A se proteja de umiditate.
	SK	Chráňte pred vlhkosťou.
	SL	Zaščititi pred vlago.
	FI	Suojaa kosteudelta.
	SV	Skyddas från fukt.

P233	Limba	
	BG	Съдът да се съхранява плътно затворен.
	ES	Mantener el recipiente herméticamente cerrado.
	CS	Uchovávejte obal těsně uzavřený.
	DA	Hold beholderen tæt lukket.
	DE	Behälter dicht verschlossen halten.
	ET	Hoida pakend tihedalt suletuna.
	EL	Να διατηρείται ο περιέκτης ερμητικά κλειστός.
	EN	Keep container tightly closed.
	FR	Maintenir le récipient fermé de manière étanche.
	GA	Coimeád an coimeádán dúnta go docht.
▼M5	HR	Čuvati u dobro zatvorenom spremniku.
▼B	IT	Tenere il recipiente ben chiuso.

▼**B**

P233	Limba	
	LV	Tvertni stingri noslēgt.
	LT	Talpyklą laikyti sandariai uždarytą.
	HU	Az edény szorosan lezárva tartandó.
	MT	Żomm il-kontenitur magħluq sew.
	NL	In goed gesloten verpakking bewaren.
	PL	Przechowywać pojemnik szczelnie zamknięty.
	PT	Manter o recipiente bem fechado.
	RO	Păstraţi recipientul închis etanş.
	SK	Nádobu uchovávajte tesne uzavretú.
	SL	Hraniti v tesno zaprti posodi.
	FI	Säilytä tiiviisti suljettuna.
	SV	Behållaren ska vara väl tillsluten.

▼**M12**

P234	Limba	
	BG	Да се съхранява само в оригиналната опаковка.
	ES	Conservar únicamente en el embalaje original.
	CS	Uchovávejte pouze v původním balení.
	DA	Opbevares kun i originalemballagen.
	DE	Nur in Originalverpackung aufbewahren.
	ET	Hoida üksnes originaalpakendis.
	EL	Να διατηρείται μόνο στην αρχική συσκευασία.
	EN	Keep only in original packaging.
	FR	Conserver uniquement dans l'emballage d'origine.
	GA	Coimeád sa phacáistiú bunaidh amháin.
	HR	Čuvati samo u originalnom pakiranju.
	IT	Conservare soltanto nell'imballaggio originale.
	LV	Turēt tikai oriģināliepakojumā.
	LT	Laikyti tik originalioje pakuotėje.
	HU	Az eredeti csomagolásban tartandó.
	MT	Żomm biss fl-imballaġġ oriġinali.
	NL	Uitsluitend in de oorspronkelijke verpakking bewaren.
	PL	Przechowywać wyłącznie w oryginalnym opakowaniu.
	PT	Mantenha sempre o produto na sua embalagem original.
	RO	A se păstra numai în ambalajul original.
	SK	Uchovávajte iba v pôvodnom balení.

▼M12

P234	Limba	
	SL	Hraniti samo v originalni embalaži.
	FI	Säilytä alkuperäispakkauksessa.
	SV	Förvaras endast i originalförpackningen.

▼B

P235	Limba	
	BG	Да се държи на хладно.
	ES	Mantener en lugar fresco.
	CS	Uchovávejte v chladu.
	DA	Opbevares køligt.
	DE	Kühl halten.
	ET	Hoida jahedas.
	EL	Να διατηρείται δροσερό.
	EN	Keep cool.
	FR	Tenir au frais.
	GA	Coimeád fionnuar é
▼M5	HR	Održavati hladnim.
▼B	IT	Conservare in luogo fresco.
	LV	Turēt vēsumā.
	LT	Laikyti vėsioje vietoje.
	HU	Hűvös helyen tartandó.
	MT	Żomm frisk.
	NL	Koel bewaren.
	PL	Przechowywać w chłodnym miejscu.
	PT	Conservar em ambiente fresco.
	RO	A se păstra la rece.
	SK	Uchovávajte v chlade.
	SL	Hraniti na hladnem.
	FI	Säilytä viileässä.
	SV	Förvaras svalt.

▼M12

P240	Limba	
	BG	Заземяване и еквипотенциална връзка на съда и приемателното устройство.
	ES	Toma de tierra y enlace equipotencial del recipiente y del equipo receptor.
	CS	Uzemněte a upevněte obal a odběrové zařízení.
	DA	Beholder og modtageudstyr jordforbindes/potentialudlignes.
	DE	Behälter und zu befüllende Anlage erden.

▼**M12**

P240	Limba	
	ET	Mahuti ja vastuvõtuseade maandada ja ühendada.
	EL	Γείωση και ισοδυναμική σύνδεση του περιέκτη και του εξοπλισμού του δέκτη.
	EN	Ground and bond container and receiving equipment.
	FR	Mise à la terre et liaison équipotentielle du récipient et du matériel de réception.
	GA	Nasc an coimeádán agus an trealamh glactha leis an talamh.
	HR	Uzemljiti i učvrstiti spremnik i opremu za prihvat kemikalije.
	IT	Mettere a terra e a massa il contenitore e il dispositivo ricevente.
	LV	Tvertnes un saņēmējiekārtas iezemēt un savienot.
	LT	Įžeminti ir įtvirtinti talpyklą ir priėmimo įrangą.
	HU	A tárolóedényt és a fogadóedényt le kell földelni és át kell kötni.
	MT	Poġġi mal-art u waħħal il-kontenitur u t-tagħmir riċevitur.
	NL	Opslag- en opvangreservoir aarden.
	PL	Uziemić i połączyć pojemnik i sprzęt odbiorczy.
	PT	Ligação à terra/equipotencial do recipiente e do equipamento recetor.
	RO	Legătură la pământ și conexiune echipotențială cu recipientul și cu echipamentul de recepție.
	SK	Uzemnite a upevnite nádobu a plniace zariadenie.
	SL	Ozemljiti posodo in opremo za sprejem tekočine ter izenačiti potenciale.
	FI	Maadoita ja yhdistä säiliö ja vastaanottavat laitteet.
	SV	Jorda och potentialförbind behållare och mottagarutrustning.

P241	Limba	
	BG	Използвайте [електрическо/вентилационно/осветително/…] оборудване, обезопасено срещу експлозия.
	ES	Utilizar material [eléctrico/de ventilación/iluminación/…] antideflagrante.
	CS	Používejte [elektrické/ventilační/osvětlovací/…] zařízení do výbušného prostředí.
	DA	Anvend eksplosionssikkert [elektrisk/ventilations-/lys-/…] udstyr.
	DE	Explosionsgeschützte [elektrische/Lüftungs-/Beleuchtungs-/…] Geräte verwenden.
	ET	Kasutada plahvatuskindlaid [elektri-/ventilatsiooni-/valgustus-/…] seadmeid.

▼**M12**

P241	Limba	
	EL	Να χρησιμοποιείται αντιεκρηκτικός εξοπλισμός [ηλεκτρολογικός/εξαερισμού/φωτιστικός/…].
	EN	Use explosion-proof [electrical/ventilating/lighting/…] equipment.
	FR	Utiliser du matériel [électrique/de ventilation/d'éclairage/…] antidéflagrant.
	GA	Bain úsáid as trealamh pléascdhíonach [leictreach/aerála/soilsiúcháin/…].
	HR	Rabiti [električnu/ventilacijsku/rasvjetnu/…] opremu koja neće izazvati eksploziju.
	IT	Utilizzare impianti [elettrici/di ventilazione/d'illuminazione/…] a prova di esplosione.
	LV	Izmantot sprādziendrošas [elektriskās/ventilācijas/apgaismošanas/…] iekārtas.
	LT	Naudoti sprogimui atsparią [elektros/ventiliacijos/apšvietimo/…] įrangą.
	HU	Robbanásbiztos [elektromos/szellőztető/világító/…] berendezés használandó.
	MT	Uża' tagħmir [elettriku/ta' ventilazzjoni/ta' dawl/…] li jiflaħ għal splużjoni.
	NL	Explosieveilige [elektrische/ventilatie-/verlichtings-/…]apparatuur gebruiken.
	PL	Używać [elektrycznego/wentylującego/oświetleniowego/…/] przeciwwybuchowego sprzętu.
	PT	Utilizar equipamento [elétrico/de ventilação/de iluminação/…] à prova de explosão.
	RO	Utilizați echipamente [electrice/de ventilare/de iluminat/…] antideflagrante.
	SK	Používajte [elektrické/ventilačné/osvetľovacie/…] zariadenie do výbušného prostredia.
	SL	Uporabiti [električno opremo/prezračevalno opremo/opremo za razsvetljavo/…], odporno proti eksplozijam.
	FI	Käytä räjähdysturvallisia [sähkö/ilmanvaihto/valaisin/…]laitteita.
	SV	Använd explosionssäker [elektrisk/ventilations-/belysnings-/…]utrustning.

P242	Limba	
	BG	Използвайте инструменти, които не предизвикват искри.
	ES	No utilizar herramientas que produzcan chispas.
	CS	Používejte nářadí z nejiskřícího kovu.
	DA	Anvend værktøj, som ikke frembringer gnister.
	DE	Funkenarmes Werkzeug verwenden.

▼**M12**

P242	Limba	
	ET	Mitte kasutada seadmeid, mis võivad tekitada sädemeid.
	EL	Να χρησιμοποιούνται μη σπινθηρογόνα εργαλεία.
	EN	Use non-sparking tools.
	FR	Utiliser des outils ne produisant pas d'étincelles.
	GA	Bain úsáid as uirlisí neamhspréachta.
	HR	Rabiti neiskreći alat.
	IT	Utilizzare utensili antiscintillamento.
	LV	Izmantot instrumentus, kas nerada dzirksteles.
	LT	Naudoti kibirkščių nekeliančius įrankius.
	HU	Szikramentes eszközök használandók.
	MT	Uża għodda li ma ttajjarx żnied.
	NL	Vonkvrij gereedschap gebruiken.
	PL	Używać nieiskrzących narzędzi.
	PT	Utilizar ferramentas antichispa.
	RO	Nu utilizaţi unelte care produc scântei.
	SK	Používajte neiskriace prístroje.
	SL	Uporabiti orodje, ki ne povzroča isker.
	FI	Käytä kipinöimättömiä työkaluja.
	SV	Använd verktyg som inte ger upphov till gnistor.

P243	Limba	
	BG	Предприемете действия за предотвратяване на освобождаването на статично електричество.
	ES	Tomar medidas de precaución contra las descargas electrostáticas.
	CS	Proveďte opatření proti výbojům statické elektřiny.
	DA	Træf foranstaltninger mod statisk elektricitet.
	DE	Maßnahmen gegen elektrostatische Entladungen treffen.
	ET	Rakendada abinõusid staatilise elektri vältimiseks.
	EL	Λάβετε μέτρα για την αποτροπή ηλεκτροστατικών εκκενώσεων.
	EN	Take action to prevent static discharges.
	FR	Prendre des mesures de précaution contre les décharges électrostatiques.
	GA	Déan bearta in aghaidh díluchtú statach.

▼**M12**

P243	Limba	
	HR	Poduzeti mjere za sprečavanje statičkog elektriciteta.
	IT	Fare in modo di prevenire le scariche elettrostatiche.
	LV	Nodrošināties pret statiskās enerģijas izlādi.
	LT	Imtis veiksmų statinei iškrovai išvengti.
	HU	Az elektrosztatikus kisülés megakadályozására óvintézkedéseket kell tenni.
	MT	Ħu azzjoni biex tipprevjeni l-ħruġ ta' elettriku statiku.
	NL	Maatregelen treffen om ontladingen van statische elektriciteit te voorkomen.
	PL	Podjąć działania zapobiegające wyładowaniom elektrostatycznym.
	PT	Tomar medidas para evitar acumulação de cargas eletrostáticas.
	RO	Luaţi măsuri de precauţie împotriva descărcărilor electrostatice.
	SK	Vykonajte opatrenia na zabránenie výbojom statickej elektriny.
	SL	Ukrepati za preprečitev statičnega naelektrenja.
	FI	Estä staattisen sähkön aiheuttama kipinöinti.
	SV	Vidta åtgärder mot statisk elektricitet.

▼**M4**

P244	Limba	
	BG	Поддържайте вентилите и фитингите чисти от масло и смазка.
	ES	Mantener las valvulas y los racores libres de aceite y grasa.
	CS	Udržujte ventily i příslušenství čisté - bez olejů a maziv.
	DA	Hold ventiler og tilslutninger frie for olie og fedt.
	DE	Ventile und Ausrüstungsteile öl- und fettfrei halten.
	ET	Hoida ventiilid ja liitmikud õlist ja rasvast puhtad.
	EL	Διατηρείτε τα κλείστρα και τους συνδέσμους καθαρά από λάδια και γράσα.
	EN	Keep valves and fittings free from oil and grease.
	FR	Ni huile, ni graisse sur les robinets et raccords.
	GA	Coinnigh comhlaí agus feistis saor ó ola agus ó ghréisc.
▼**M8**	HR	Spriječiti dodir ventila i spojnica s uljem i masti.

▼**M4**

P244	Limba	
	IT	Mantenere le valvole e i raccordi liberi da olio e grasso.
	LV	Uzturēt ventiļus un savienojumus tīrus no eļļas un taukvielām.
	LT	Saugoti, kad ant vožtuvų ir jungiamųjų detalių nepatektų alyvos ir tepalų.
	HU	A szelepeket és szerelvényeket zsírtól és olajtól mentesen kell tartani.
	MT	Żomm il-valvi u *fittings* ħielsa miż-żejt u l-*grease*.
	NL	Houd afsluiters en fittingen vrij van olie en vet.
	PL	Chronić zawory i przyłącza przed olejem i tłuszczem.
	PT	Manter válvulas e conexões isentas de óleo e gordura.
	RO	Feriţi valvele și racordurile de ulei și grăsime.
	SK	Udržujte ventily a príslušenstvo čisté, bez olejov a mazív.
	SL	Preprečiti stik ventilov in opreme z oljem in mastjo.
	FI	Pidä venttiilit ja liittimet vapaana öljystä ja rasvasta.
	SV	Håll ventiler och anslutningar fria från olja och fett.

▼**M12**

P250	Limba	
	BG	Да не се подлага на стържене/удар/триене…
	ES	Evitar abrasiones/choques/fricciones/… .
	CS	Nevystavujte obrušování/nárazům/tření/… .
	DA	Må ikke udsættes for slibning/stød/gnidning/….
	DE	Nicht schleifen/stoßen/reiben/… .
	ET	Hoida kriimustamise/põrutuse/hõõrdumise/… eest.
	EL	Να αποφεύγεται άλεση/κρούση/τριβή/… .
	EN	Do not subject to grinding/shock/friction/… .
	FR	Éviter les abrasions/les chocs/les frottements/… .
	GA	Ná nocht do mheilt/do thurraing/do fhrith-chuimilt/… .
	HR	Ne izlagati mrvljenju/udarcima/trenju/…
	IT	Evitare le abrasioni/gli urti/gli attriti/… .
	LV	Nepakļaut drupināšanai/triecienam/berzei/… .
	LT	Nešlifuoti/netrankyti/…/netrinti.
	HU	Tilos csiszolásnak/ütésnek/súrlódásnak/… kitenni.
	MT	Tissottoponix għal brix/xokk/frizzjoni/… .

▼**M12**

P250	Limba	
	NL	Malen/schokken/wrijving/… vermijden.
	PL	Nie poddawać szlifowaniu/wstrząsom/tarciu/….
	PT	Não submeter a trituração/choque/fricção/… .
	RO	A nu se supune la abraziuni/șocuri/frecare/… .
	SK	Nevystavujte brúseniu/nárazu/treniu/… .
	SL	Ne izpostavljati drgnjenju/udarcem/trenju/… .
	FI	Suojele rasitukselta/iskuilta/hankaukselta/….
	SV	Får inte utsättas för malning/stötar/friktion/… .

▼**M4**

P251	Limba	
	BG	Да не се пробива и изгаря дори след употреба.
	ES	No perforar ni quemar, incluso después de su uso.
	CS	Nepropichujte nebo nespalujte ani po použití.
	DA	Må ikke punkteres eller brændes, heller ikke efter brug.
	DE	Nicht durchstechen oder verbrennen, auch nicht nach Gebrauch.
	ET	Mitte purustada ega põletada isegi pärast kasutamist.
	EL	Να μην τρυπηθεί ή καεί ακόμη και μετά τη χρήση.
	EN	Do not pierce or burn, even after use.
	FR	Ne pas perforer, ni brûler, même après usage.
	GA	Ná toll agus ná dóigh, fiú tar éis úsáide.
▼**M8**	HR	Ne bušiti, niti paliti čak niti nakon uporabe.
▼**M4**	IT	Non perforare né bruciare, neppure dopo l'uso.
	LV	Nedurt vai nededzināt, arī pēc izlietošanas.
	LT	Nepradurti ir nedeginti net panaudoto.
	HU	Ne lyukassza ki vagy égesse el, még használat után sem.
	MT	Ittaqqbux u taħarqux, anki wara li tużah.
	NL	Ook na gebruik niet doorboren of verbranden.
	PL	Nie przekłuwać ani nie spalać, nawet po zużyciu.
	PT	Não furar nem queimar, mesmo após utilização.
	RO	Nu perforați sau ardeți, chiar și după utilizare.
	SK	Neprepichujte alebo nespaľujte ju, a to ani po spotrebovaní obsahu.
	SL	Ne preluknjajte ali sežigajte je niti, ko je prazna.
	FI	Ei saa puhkaista tai polttaa edes tyhjänä.
	SV	Får inte punkteras eller brännas, gäller även tömd behållare.

▼B

P260	Limba	
	BG	Не вдишвайте прах/пушек/газ/дим/изпарения/аерозоли
	ES	No respirar el polvo/el humo/el gas/la niebla/los vapores/el aerosol.
	CS	Nevdechujte prach/dým/plyn/mlhu/páry/aerosoly.
	DA	Indånd ikke pulver/røg/gas/tåge/damp/spray.
	DE	Staub/Rauch/Gas/Nebel/Dampf/Aerosol nicht einatmen.
	ET	Tolmu/suitsu/gaasi/udu/auru/pihustatud ainet mitte sisse hingata.
	EL	Μην αναπνέετε σκόνη/αναθυμιάσεις/αέρια/σταγονίδια/ατμούς/εκνεφώματα
	EN	Do not breathe dust/fume/gas/mist/vapours/spray.
	FR	Ne pas respirer les poussières/fumées/gaz/brouillards/vapeurs/aérosols.
	GA	Ná hanálaigh deannach/múch/gás/ceo/gala/sprae.
▼M5		
	HR	Ne udisati prašinu/dim/plin/maglu/pare/aerosol.
▼B		
	IT	Non respirare la polvere/i fumi/i gas/la nebbia/i vapori/gli aerosol.
	LV	Neieelpot putekļus/tvaikus/gāzi/dūmus/izgarojumus/smidzinājumu.
	LT	Neįkvėpti dulkių/dūmų/dujų/rūko/garų/aerozolio.
	HU	A por/füst/gáz/köd/gőzök/permet belélegzése tilos.
	MT	Tiblax bin-nifs trabijiet/dħaħen/gass/raxx/fwar/sprej.
	NL	Stof/rook/gas/nevel/damp/spuitnevel niet inademen.
	PL	Nie wdychać pyłu/dymu/gazu/mgły/par/rozpylonej cieczy.
	PT	Não respirar as poeiras/fumos/gases/névoas/vapores/aerossóis.
	RO	Nu inspiraţi praful/fumul/gazul/ceaţa/vaporii/spray-ul.
	SK	Nevdychujte prach/dym/plyn/hmlu/pary/aerosóly.
	SL	Ne vdihavati prahu/dima/plina/meglice/hlapov/razpršila.
	FI	Älä hengitä pölyä/savua/kaasua/sumua/höyryä/suihketta.
	SV	Inandas inte damm/rök/gaser/dimma/ångor/sprej.

▼B

P261	Limba	
	BG	Избягвайте вдишване на прах/пушек/газ/дим/изпарения/аерозоли
	ES	Evitar respirar el polvo/el humo/el gas/la niebla/los vapores/el aerosol.
	CS	Zamezte vdechování prachu/dýmu/plynu/mlhy/par/aerosolů.
	DA	Undgå indånding af pulver/røg/gas/tåge/damp/spray.
	DE	Einatmen von Staub/Rauch/Gas/Nebel/Dampf/Aerosol vermeiden.
	ET	Vältida tolmu/suitsu/gaasi/udu/auru/pihustatud aine sissehingamist.
	EL	Αποφεύγετε να αναπνέετε σκόνη/αναθυμιάσεις/αέρια/σταγονίδια/ατμούς/εκνεφώματα.
	EN	Avoid breathing dust/fume/gas/mist/vapours/spray.
	FR	Éviter de respirer les poussières/fumées/gaz/brouillards/vapeurs/aérosols.
	GA	Seachain deannach/múch/gás/ceo/gala/sprae a análú.
▼M5	HR	Izbjegavati udisanje prašine/dima/plina/magle/pare/aerosola.
▼B	IT	Evitare di respirare la polvere/i fumi/i gas/la nebbia/i vapori/gli aerosol.
	LV	Izvairīties ieelpot putekļus/tvaikus/gāzi/dūmus/izgarojumus/smidzinājumu.
	LT	Stengtis neįkvėpti dulkių/dūmų/dujų/rūko/garų/aerozolio.
	HU	Kerülje a por/füst/gáz/köd/gőzök/permet belélegzését.
	MT	Evita li tibla' bin-nifs trabijiet/dħaħen/gass/raxx/fwar/sprej.
	NL	Inademing van stof/rook/gas/nevel/damp/spuitnevel vermijden.
	PL	Unikać wdychania pyłu/dymu/gazu/mgły/par/rozpylonej cieczy.
	PT	Evitar respirar as poeiras/fumos/gases/névoas/vapores/aerossóis.

▼B

P261	Limba	
	RO	Evitaţi să inspiraţi praful/fumul/gazul/ceaţa/vaporii/spray-ul.
	SK	Zabráňte vdychovaniu prachu/dymu/plynu/hmly/pár/aerosólov.
	SL	Ne vdihavati prahu/dima/plina/meglice/hlapov/razpršila.
	FI	Vältä pölyn/savun/kaasun/sumun/höyryn/suihkeen hengittämistä.
	SV	Undvik att inandas damm/rök/gaser/dimma/ångor/sprej.

P262	Limba	
	BG	Да се избягва контакт с очите, кожата или облеклото.
	ES	Evitar el contacto con los ojos, la piel o la ropa.
	CS	Zabraňte styku s očima, kůží nebo oděvem.
	DA	Må ikke komme i kontakt med øjne, hud eller tøj.
	DE	Nicht in die Augen, auf die Haut oder auf die Kleidung gelangen lassen.
	ET	Vältida silma, nahale või rõivastele sattumist.
	EL	Να μην έρθει σε επαφή με τα μάτια, με το δέρμα ή με τα ρούχα.
	EN	Do not get in eyes, on skin, or on clothing.
	FR	Éviter tout contact avec les yeux, la peau ou les vêtements.
	GA	Ná lig sna súile, ar an gcraiceann, ná ar éadaí.
▼M5	HR	Spriječiti dodir s očima, kožom ili odjećom.
▼B	IT	Evitare il contatto con gli occhi, la pelle o gli indumenti.
	LV	Nepieļaut nokļūšanu acīs, uz ādas vai uz drēbēm.
	LT	Saugotis, kad nepatektų į akis, ant odos ar drabužių.
	HU	Szembe, bőrre vagy ruhára nem kerülhet.
	MT	Iddaħħalx fl-għajnejn, fuq il-ġilda, jew fuq il-ħwejjeġ.
	NL	Contact met de ogen, de huid of de kleding vermijden.
	PL	Nie wprowadzać do oczu, na skórę lub na odzież.
	PT	Não pode entrar em contacto com os olhos, a pele ou a roupa.
	RO	Evitaţi orice contact cu ochii, pielea sau îmbrăcămintea.

▼B

P262	Limba	
	SK	Zabráňte kontaktu s očami, pokožkou alebo odevom.
	SL	Preprečiti stik z očmi, kožo ali oblačili.
	FI	Varo kemikaalin joutumista silmiin, iholle tai vaatteisiin.
	SV	Får inte komma i kontakt med ögonen, huden eller kläderna.

▼M12

P263	Limba	
	BG	Да се избягва контакт по време на бременност и при кърмене.
	ES	Evitar todo contacto con la sustancia durante el embarazo y la lactancia.
	CS	Zabraňte styku během těhotenství a kojení.
	DA	Undgå kontakt under graviditet/amning.
	DE	Berührung während Schwangerschaft und Stillzeit vermeiden.
	ET	Vältida kokkupuudet raseduse ja imetamise ajal.
	EL	Αποφεύγετε την επαφή στη διάρκεια της εγκυμοσύνης και της γαλουχίας.
	EN	Avoid contact during pregnancy and while nursing.
	FR	Éviter tout contact avec la substance au cours de la grossesse et pendant l'allaitement.
	GA	Seachain teagmháil le linn toirchis agus fad agus atá an chíoch á tabhairt.
	HR	Izbjegavati dodir tijekom trudnoće i dojenja.
	IT	Evitare il contatto durante la gravidanza e l'allattamento.
	LV	Izvairīties no saskares grūtniecības laikā un barojot bērnu ar krūti.
	LT	Vengti kontakto nėštumo metu/maitinant krūtimi.
	HU	Terhesség és szoptatás alatt kerülni kell az anyaggal való érintkezést.
	MT	Evita l-kuntatt waqt it-tqala u t-treddigħ.
	NL	Bij zwangerschap of borstvoeding aanraking vermijden.
	PL	Unikać kontaktu w czasie ciąży i podczas karmienia piersią.
	PT	Evitar o contacto durante a gravidez e o aleitamento.
	RO	Evitați contactul în timpul sarcinii și alăptării.
	SK	Zabráňte kontaktu počas tehotenstva a dojčenia.
	SL	Preprečiti stik med nosečnostjo in dojenjem.

▼M12

P263	Limba	
	FI	Vältä kosketusta raskauden ja imetyksen aikana.
	SV	Undvik kontakt under graviditet och amning.

▼B

P264	Limba	
	BG	Да се измие… старателно след употреба.
	ES	Lavarse … concienzudamente tras la manipulación.
	CS	Po manipulaci důkladně omyjte ….
	DA	Vask … grundigt efter brug.
	DE	Nach Gebrauch … gründlich waschen.
	ET	Pärast käitlemist pesta hoolega ….
	EL	Πλύνετε … σχολαστικά μετά το χειρισμό.
	EN	Wash … thoroughly after handling.
	FR	Se laver … soigneusement après manipulation.
	GA	Nigh … go lánchúramach tar éis láimhsithe.

▼M5

	HR	Nakon uporabe temeljito oprati ….

▼B

	IT	Lavare accuratamente … dopo l'uso.
	LV	Pēc izmantošanas … kārtīgi nomazgāt.
	LT	Po naudojimo kruopščiai nuplauti …
	HU	A használatot követően a(z) … -t alaposan meg kell mosni.
	MT	Aħsel … sew wara li timmaniġġjah.
	NL	Na het werken met dit product … grondig wassen.
	PL	Dokładnie umyć … po użyciu.
	PT	Lavar … cuidadosamente após manuseamento.
	RO	Spălaţi-vă … bine după utilizare.
	SK	Po manipulácii starostlivo umyte…
	SL	Po uporabi temeljito umiti …
	FI	Pese … huolellisesti käsittelyn jälkeen.
	SV	Tvätta … grundligt efter användning.

P270	Limba	
	BG	Да не се яде, пие или пуши при употреба на продукта.
	ES	No comer, beber ni fumar durante su utilización.
	CS	Při používání tohoto výrobku nejezte, nepijte ani nekuřte.
	DA	Der må ikke spises, drikkes eller ryges under brugen af dette produkt.

▼B

P270	Limba	
	DE	Bei Gebrauch nicht essen, trinken oder rauchen.
	ET	Toote käitlemise ajal mitte süüa, juua ega suitsetada.
	EL	►C5 Μην τρώτε, πίνετε ή καπνίζετε, όταν χρησιμοποιείτε αυτό το προϊόν. ◄
	EN	►C5 Do not eat, drink or smoke when using this product. ◄
	FR	Ne pas manger, boire ou fumer en manipulant ce produit.
	GA	Ná hith, ná hól agus ná caitear tobac agus an táirge seo á úsáid.
▼M5	HR	Pri rukovanju proizvodom ne jesti, piti niti pušiti.
▼B	IT	Non mangiare, né bere, né fumare durante l'uso.
	LV	Neēst, nedzert un nesmēķēt produkta izmantošanas laikā.
	LT	Naudojant šį produktą, nevalgyti, negerti ir nerūkyti.
	HU	A termék használata közben tilos enni, inni vagy dohányozni.
	MT	Tikolx, tixrobx u tpejjipx waqt li tuża' dan il-prodott.
	NL	Niet eten, drinken of roken tijdens het gebruik van dit product.
	PL	Nie jeść, nie pić i nie palić podczas używania produktu.
	PT	Não comer, beber ou fumar durante a utilização deste produto.
	RO	A nu mânca, bea sau fuma în timpul utilizării produsului.
	SK	Pri používaní výrobku nejedzte, nepite ani nefajčite.
	SL	Ne jesti, piti ali kaditi med uporabo tega izdelka.
	FI	Syöminen, juominen ja tupakointi kielletty kemikaalia käytettäessä.
	SV	Ät inte, drick inte och rök inte när du använder produkten.

P271	Limba	
	BG	Да се използва само на открито или на добре проветривомясто.
	ES	Utilizar únicamente en exteriores o en un lugar bien ventilado.
	CS	Používejte pouze venku nebo v dobře větraných prostorách.
	DA	Brug kun udendørs eller i et rum med god udluftning.

▼B

P271	Limba	
	DE	Nur im Freien oder in gut belüfteten Räumen verwenden.
	ET	Käidelda üksnes välitingimustes või hästi ventileeritavas kohas.
	EL	Να χρησιμοποιείται μόνο σε ανοικτό ή καλά αεριζόμενο χώρο.
	EN	Use only outdoors or in a well-ventilated area.
	FR	Utiliser seulement en plein air ou dans un endroit bien ventilé.
	GA	Úsáid amuigh faoin aer nó i limistéar dea-aerálaithe amháin.
▼M5	HR	Rabiti samo na otvorenom ili u dobro prozračenom prostoru.
▼B	IT	Utilizzare soltanto all'aperto o in luogo ben ventilato.
	LV	Izmantot tikai ārā vai labi vēdināmās telpās.
	LT	Naudoti tik lauke arba gerai vėdinamoje patalpoje.
	HU	Kizárólag szabadban vagy jól szellőző helyiségben használható.
	MT	Uża biss barra jew f'post ventilat sew.
	NL	Alleen buiten of in een goed geventileerde ruimte gebruiken.
	PL	Stosować wyłącznie na zewnątrz lub w dobrze wentylowanym pomieszczeniu
	PT	Utilizar apenas ao ar livre ou em locais bem ventilados.
	RO	A se utiliza numai în aer liber sau în spații bine ventilate.
	SK	Používajte iba na voľnom priestranstve alebo v dobre vetranom priestore.
	SL	Uporabljati le zunaj ali v dobro prezračevanem prostoru.
	FI	Käytä ainoastaan ulkona tai tiloissa, joissa on hyvä ilmanvaihto.
	SV	Används endast utomhus eller i väl ventilerade utrymmen.

P272	Limba	
	BG	Да не се изнася замърсено работно облекло извън работното помещение.
	ES	Las prendas de trabajo contaminadas no podrán sacarse del lugar de trabajo.
	CS	Kontaminovaný pracovní oděv neodnášejte z pracoviště.
	DA	Tilsmudset arbejdstøj bør ikke fjernes fra arbejdspladsen.

▼B

P272	Limba	
	DE	Kontaminierte Arbeitskleidung nicht außerhalb des Arbeitsplatzes tragen.
	ET	Saastunud töörõivaid töökohast mitte välja viia.
	EL	Τα μολυσμένα ενδύματα εργασίας δεν πρέπει να βγαίνουν από το χώρο εργασίας.
	EN	Contaminated work clothing should not be allowed out of the workplace.
	FR	Les vêtements de travail contaminés ne devraient pas sortir du lieu de travail.
	GA	Níor chóir éadaí éillithe oibre a ligean amach as an láthair oibre.
▼M5	HR	Zagađena radna odjeća ne smije se iznositi izvan radnog prostora.
▼B	IT	Gli indumenti da lavoro contaminati non devono essere portati fuori dal luogo di lavoro.
	LV	Piesārņoto darba apģērbu neiznest ārpus darba telpām.
	LT	Užterštų darbo drabužių negalima išnešti iš darbo vietos.
	HU	Szennyezett munkaruhát tilos kivinni a munkahely területéről.
	MT	Ilbies tax-xogħol kontaminat m'għandux jitħalla joħroġ mill-post tax-xogħol.
	NL	Verontreinigde werkkleding mag de werkruimte niet verlaten.
	PL	Zanieczyszczonej odzieży ochronnej nie wynosić poza miejsce pracy.
	PT	A roupa de trabalho contaminada não pode sair do local de trabalho.
	RO	Nu scoateți îmbrăcămintea de lucru contaminată în afara locului de muncă.
	SK	Je zakázané vyniesť kontaminovaný pracovný odev z pracoviska.
	SL	Kontaminirana delovna oblačila niso dovoljena zunaj delovnega mesta.
	FI	Saastuneita työvaatteita ei saa viedä työpaikalta.
	SV	Nedstänkta arbetskläder får inte avlägsnas från arbetsplatsen.

P273	Limba	
	BG	Да се избягва изпускане в околната среда.
	ES	Evitar su liberación al medio ambiente.
	CS	Zabraňte uvolnění do životního prostředí.
	DA	Undgå udledning til miljøet.
	DE	Freisetzung in die Umwelt vermeiden.

▼B

P273	Limba	
	ET	Vältida sattumist keskkonda.
	EL	Να αποφεύγεται η ελευθέρωση στο περιβάλλον.
	EN	Avoid release to the environment.
	FR	Éviter le rejet dans l'environnement.
	GA	Ná scaoiltear amach sa chomhshaol.
▼M5	HR	Izbjegavati ispuštanje u okoliš.
▼B	IT	Non disperdere nell'ambiente.
	LV	Izvairīties no izplatīšanas apkārtējā vidē.
	LT	Saugoti, kad nepatektų į aplinką.
	HU	Kerülni kell az anyagnak a környezetbe való kijutását.
	MT	Evita r-rilaxx fl-ambjent.
	NL	Voorkom lozing in het milieu.
	PL	Unikać uwolnienia do środowiska.
	PT	Evitar a libertação para o ambiente.
	RO	Evitați dispersarea în mediu.
	SK	Zabráňte uvoľneniu do životného prostredia.
	SL	Preprečiti sproščanje v okolje.
	FI	Vältettävä päästämistä ympäristöön.
	SV	Undvik utsläpp till miljön.

P280	Limba	
	BG	Използвайте предпазни ръкавици/предпазно облекло/предпазни очила/предпазна маска за лице.
	ES	Llevar guantes/prendas/gafas/máscara de protección.
	CS	Používejte ochranné rukavice/ochranný oděv/ochranné brýle/obličejový štít.
	DA	Bær beskyttelseshandsker/beskyttelsestøj/øjenbeskyttelse/ansigtsbeskyttelse
	DE	Schutzhandschuhe/Schutzkleidung/Augenschutz/Gesichtsschutz tragen.
	ET	Kanda kaitsekindaid/kaitserõivastust/kaitseprille/kaitsemaski.
	EL	Να φοράτε προστατευτικά γάντια/προστατευτικά ενδύματα/μέσα ατομικής προστασίας για τα μάτια/πρόσωπο.
	EN	Wear protective gloves/protective clothing/eye protection/face protection.
	FR	Porter des gants de protection/des vêtements de protection/un équipement de protection des yeux/du visage.
	GA	Caith lámhainní cosanta/éadaí cosanta/cosaint súile/cosaint aghaidhe.

▼B

P280	Limba	
▼M5	HR	Nositi zaštitne rukavice/zaštitno odijelo/zaštitu za oči/zaštitu za lice.
▼B	IT	Indossare guanti/indumenti protettivi/Proteggere gli occhi/il viso.
	LV	Izmantot aizsargcimdus/aizsargdrēbes/acu aizsargus/sejas aizsargus.
	LT	Mūvėti apsaugines pirštines/dėvėti apsauginius drabužius/naudoti akių (veido) apsaugos priemones.
	HU	Védőkesztyű/védőruha/szemvédő/arcvédő használata kötelező.
	MT	Ilbes ingwanti protettivi/ilbies protettiv/ protezzjoni għall-għajnejn/protezzjoni għall-wiċċ.
	NL	Beschermende handschoenen/beschermende kleding/oogbescherming/gelaatsbescherming dragen.
	PL	Stosować rękawice ochronne/odzież ochronną/ ochronę oczu/ochronę twarzy.
	PT	Usar luvas de protecção/vestuário de protecção/ protecção ocular/protecção facial.
	RO	Purtaţi mănuşi de protecţie/îmbrăcăminte de protecţie/echipament de protecţie a ochilor/echipament de protecţie a feţei.
	SK	Noste ochranné rukavice/ochranný odev/ ochranné okuliare/ochranu tváre.
	SL	Nositi zaščitne rokavice/zaščitno obleko/zaščito za oči/zaščito za obraz.
	FI	Käytä suojakäsineitä/suojavaatetusta/silmiensuojainta/kasvonsuojainta.
	SV	Använd skyddshandskar/skyddskläder/ögonskydd/ansiktsskydd.

▼M4

_____

▼M12

P282	Limba	
	BG	Носете предпазващи от студ ръкавици, както и маска за лице или защитни очила.
	ES	Usar guantes aislantes contra el frío y equipo de protección para la cara o los ojos.
	CS	Používejte ochranné rukavice proti chladu a buď obličejový štít, nebo ochranné brýle.
	DA	Bær kuldeisolerende handsker og enten ansigtsskærm eller øjenbeskyttelse.
	DE	Schutzhandschuhe mit Kälteisolierung und zusätzlich Gesichtsschild oder Augenschutz tragen.
	ET	Kanda külmakaitsekindaid ning kaitsemaski või kaitseprille.

▼**M12**

P282	Limba	
	EL	Να φοράτε μονωτικά γάντια και προστατευτικό κάλυμμα προσώπου ή εξοπλισμό προστασίας ματιών.
	EN	Wear cold insulating gloves and either face shield or eye protection.
	FR	Porter des gants isolants contre le froid et un équipement de protection du visage ou des yeux.
	GA	Caith lámhainní inslithe fuachta agus aghaidhsciath nó cosaint súile.
	HR	Nositi zaštitne rukavice za hladnoću i zaštitu za lice ili zaštitu za oči.
	IT	Utilizzare guanti termici e schermo facciale o protezione per gli occhi.
	LV	Izmantot aukstumizolējošus aizsargcimdus un sejas vai acu aizsargu.
	LT	Mūvėti nuo šalčio izoliuojančias pirštines ir naudoti veido skydelį arba akių apsaugos priemones.
	HU	Hidegszigetelő kesztyű és arcvédő vagy szemvédő használata kötelező.
	MT	Ilbes ingwanti kiesħa li ma jinfidx minnhom u jew ilqugħ għall-wiċċ jew protezzjoni għall-għajnejn.
	NL	Koude-isolerende handschoenen en hetzij gelaatsbescherming hetzij oogbescherming dragen.
	PL	Nosić rękawice izolujące od zimna oraz albo maski na twarz albo ochronę oczu.
	PT	Usar luvas de proteção contra o frio e escudo facial ou proteção ocular.
	RO	Purtați mănuși izolante împotriva frigului și echipament de protecție a feței sau a ochilor.
	SK	Používajte termostabilné rukavice a buď ochranný štít alebo ochranné okuliare.
	SL	Nositi izolirne rokavice za zaščito pred mrazom in zaščito za obraz oziroma zaščito za oči.
	FI	Käytä kylmäeristäviä suojakäsineitä ja joko kasvonsuojainta tai silmiensuojainta.
	SV	Använd köldisolerande handskar och antingen visir eller ögonskydd.

P283	Limba	
	BG	Носете огнеупорно или огнезащитно облекло.
	ES	Llevar ropa resistente al fuego o retardante de las llamas.
	CS	Používejte ohnivzdorný oděv nebo oděv zpomalující hoření.
	DA	Bær brandbestandig eller brandhæmmende beklædning.

▼**M12**

P283	Limba	
	DE	Schwer entflammbare oder flammhemmende Kleidung tragen.
	ET	Kanda tulekindlat või tule levikut aeglustavat rõivastust.
	EL	Να φοράτε αντιπυρικό ρουχισμό ή ρουχισμό με επιβραδυντικό φλόγας.
	EN	Wear fire resistant or flame retardant clothing.
	FR	Porter des vêtements résistant au feu ou à retard de flamme.
	GA	Caith éadaí dódhíonacha nó lasairmhoillit-heacha.
	HR	Nositi odjeću otpornu na vatru ili nezapaljivu odjeću.
	IT	Indossare indumenti completamente ignifughi o in tessuti ritardanti di fiamma.
	LV	Izmantot ugunsizturīgu vai liesmas aizturošu apģērbu.
	LT	Dėvėti ugniai atsparius arba antipireninius drabužius.
	HU	Tűzálló vagy lángkésleltető ruházat viselése kötelező.
	MT	Ilbes ħwejjeġ reżistenti għan-nar u retardanti tal-fjammi.
	NL	Vuurbestendige of vlamvertragende kleding dragen.
	PL	Nosić odzież ognioodporną lub opóźniającą zapalenie.
	PT	Usar vestuário ignífugo ou retardador de chamas.
	RO	Purtaţi îmbrăcăminte rezistentă la foc sau ignifugă.
	SK	Noste ohňovzdorný odev alebo odev so zníženou horľavosťou.
	SL	Nositi negorljiva oblačila ali oblačila, odporna proti ognju.
	FI	Käytä palosuojattua tai paloturvallista vaatetusta.
	SV	Använd brandsäkra eller flamhämmande kläder.

▼**M4**

P284	Limba	
	BG	[При недостатъчна вентилация] носете средства за защита на дихателните пътища.
	ES	[En caso de ventilación insuficiente,] llevar equipo de protección respiratoria.
	CS	[V případě nedostatečného větrání] používejte vybavení pro ochranu dýchacích cest.
	DA	[I tilfælde af utilstrækkelig ventilation], anvend åndedrætsværn.

▼M4

P284	Limba	
	DE	[Bei unzureichender Belüftung] Atemschutz tragen.
	ET	[Ebapiisava ventilatsiooni korral] kanda hingamisteede kaitsevahendit.
	EL	[Σε περίπτωση ανεπαρκούς αερισμού] χρησιμοποιείστε μέσα ατομικής προστασίας της αναπνοής.
	EN	[In case of inadequate ventilation] wear respiratory protection.
	FR	[Lorsque la ventilation du local est insuffisante] porter un équipement de protection respiratoire.
	GA	[Mura leor an aeráil] caith cosaint riospráide.
▼M8	HR	[U slučaju nedovoljne ventilacije] nositi sredstva za zaštitu dišnog sustava.
▼M4	IT	[Quando la ventilazione del locale è insufficiente] indossare un apparecchio di protezione respiratoria.
	LV	[Neatbilstošas ventilācijas gadījumā] lietot elpošanas orgānu aizsargierīces.
	LT	[Esant nepakankamam vėdinimui] naudoti kvėpavimo takų apsaugos priemones.
	HU	[Nem megfelelő szellőzés esetén] légzésvédelem kötelező.
	MT	[F'każ ta' ventilazzjoni inadegwata] ilbes protezzjoni respiratorja.
	NL	[Bij ontoereikende ventilatie] adembescherming dragen.
	PL	[W przypadku nieodpowiedniej wentylacji] stosować indywidualne środki ochrony dróg oddechowych.
	PT	[Em caso de ventilação inadequada] usar proteção respiratória.
	RO	[În cazul în care ventilarea este necorespunzătoare] purtați echipament de protecție respiratorie.
	SK	[V prípade nedostatočného vetrania] používajte ochranu dýchacích ciest.
	SL	[Ob nezadostnem prezračevanju] nositi opremo za zaščito dihal.
	FI	Käytä hengityksensuojainta [jos ilmanvaihto on riittämätön].
	SV	[Vid otillräcklig ventilation], använd andningsskydd.

_____

▼M12

P231 + P232	Limba	
	BG	Да се използва и съхранява съдържанието под инертен газ/… Да се пази от влага.
	ES	Manipular y almacenar el contenido en un medio de gas inerte/…. Proteger de la humedad.

▼**M12**

P231 + P232	Limba	
	CS	Manipulace a skladování pod inertním plynem/ …. Chraňte před vlhkem.
	DA	Håndteres og opbevares under inert gas/…. Beskyt mod fugt.
	DE	Inhalt unter inertem Gas/… handhaben und aufbewahren. Vor Feuchtigkeit schützen.
	ET	Sisu käidelda ja hoida inertgaasis/…. Hoida niiskuse eest.
	EL	Ο χειρισμός και η αποθήκευση του υλικού να γίνεται υπό αδρανές αέριο/ …. Προστασία από την υγρασία.
	EN	Handle and store contents under inert gas/…. Protect from moisture.
	FR	Manipuler et stocker le contenu sous gaz inerte/ … Protéger de l'humidité.
	GA	Láimhsigh agus stóráil an t-ábhar faoi thriathghás/…. Cosain ó thaise.
	HR	Rukovati i skladištiti u inertnom plinu/ … Zaštititi od vlage.
	IT	Manipolare e conservare in atmosfera di gas inerte/…. Tenere al riparo dall'umidità.
	LV	Saturu izmantot un glabāt tikai inertas gāzes vidē/… Sargāt no mitruma.
	LT	Turinį tvarkyti ir laikyti inertinėse dujose/ …Saugoti nuo drėgmės.
	HU	Tartalma inert gázban/ … használandó és tárolandó. Nedvességtől védendő.
	MT	Uża u aħżen il-kontenut taħt gass inerti/…. Ipproteġi mill-umdità.
	NL	Inhoud onder inert gas/… gebruiken en bewaren. Tegen vocht beschermen.
	PL	Używać i przechowywać zawartość w atmosferze obojętnego gazu/…. Chronić przed wilgocią.
	PT	Manusear e armazenar o conteúdo em atmosfera de gás inerte/…. Manter ao abrigo da humidade.
	RO	A se manipula și a se depozita conținutul sub un gaz inert/…. A se proteja de umiditate.
	SK	Manipulujte s obsahom a skladujte ho v prostredí s inertným plynom/… Chráňte pred vlhkosťou.
	SL	Ravnati z vsebino in jo hraniti v ustreznem inertnem plinu/…. Zaščititi pred vlago.
	FI	Käsittele ja varastoi sisältö inertissä kaasussa/…. Suojaa kosteudelta.
	SV	Hantera och förvara innehållet under inert gas/ …. Skyddas från fukt.

▼B

Tabelul 1.3

Fraze de precauţie – Intervenţie

P301	Limba	
	BG	ПРИ ПОГЛЪЩАНЕ:
	ES	EN CASO DE INGESTIÓN:
	CS	PŘI POŽITÍ:
	DA	I TILFÆLDE AF INDTAGELSE:
	DE	BEI VERSCHLUCKEN:
	ET	ALLANEELAMISE KORRAL:
	EL	ΣΕ ΠΕΡΙΠΤΩΣΗ ΚΑΤΑΠΟΣΗΣ:
	EN	IF SWALLOWED:
	FR	EN CAS D'INGESTION:
	GA	MÁ SHLOGTAR:
▼M5	HR	AKO SE PROGUTA:
▼B	IT	IN CASO DI INGESTIONE:
	LV	NORĪŠANAS GADĪJUMĀ:
	LT	PRARIJUS:
	HU	LENYELÉS ESETÉN:
	MT	JEKK JINBELA':
	NL	NA INSLIKKEN:
	PL	W PRZYPADKU POŁKNIĘCIA:
	PT	EM CASO DE INGESTÃO:
	RO	ÎN CAZ DE ÎNGHIȚIRE:
	SK	PO POŽITÍ:
	SL	PRI ZAUŽITJU:
	FI	JOS KEMIKAALIA ON NIELTY:
	SV	VID FÖRTÄRING:

P302	Limba	
	BG	ПРИ КОНТАКТ С КОЖАТА:
	ES	EN CASO DE CONTACTO CON LA PIEL:
	CS	PŘI STYKU S KŮŽÍ:
	DA	VED KONTAKT MED HUDEN:
	DE	BEI BERÜHRUNG MIT DER HAUT:
	ET	NAHALE SATTUMISE KORRAL:
	EL	ΣΕ ΠΕΡΙΠΤΩΣΗ ΕΠΑΦΗΣ ΜΕ ΤΟ ΔΕΡΜΑ:
	EN	IF ON SKIN:
	FR	EN CAS DE CONTACT AVEC LA PEAU:
	GA	I gCÁS TEAGMHÁLA LEIS AN gCRAICEANN:

▼B

P302	Limba	
▼M5	HR	U SLUČAJU DODIRA S KOŽOM:
▼B	IT	IN CASO DI CONTATTO CON LA PELLE:
	LV	SASKARĒ AR ĀDU:
	LT	PATEKUS ANT ODOS:
	HU	HA BŐRRE KERÜL:
	MT	F'KAŻ TA' KUNTATT MAL-ĠILDA:
	NL	BIJ CONTACT MET DE HUID:
	PL	W PRZYPADKU KONTAKTU ZE SKÓRĄ:
	PT	SE ENTRAR EM CONTACTO COM A PELE:
	RO	ÎN CAZ DE CONTACT CU PIELEA:
	SK	PRI KONTAKTE S POKOŽKOU:
	SL	PRI STIKU S KOŽO:
	FI	JOS KEMIKAALIA JOUTUU IHOLLE:
	SV	VID HUDKONTAKT:

P303	Limba	
	BG	ПРИ КОНТАКТ С КОЖАТА (или косата):
	ES	EN CASO DE CONTACTO CON LA PIEL (o el pelo):
	CS	PŘI STYKU S KŮŽÍ (nebo s vlasy):
	DA	VED KONTAKT MED HUDEN (eller håret):
	DE	BEI BERÜHRUNG MIT DER HAUT (oder dem Haar):
	ET	NAHALE (või juustele) SATTUMISE KORRAL:
	EL	ΣΕ ΠΕΡΙΠΤΩΣΗ ΕΠΑΦΗΣ ΜΕ ΤΟ ΔΕΡΜΑ (ή με τα μαλλιά):
	EN	IF ON SKIN (or hair):
	FR	EN CAS DE CONTACT AVEC LA PEAU (ou les cheveux):
	GA	I gCÁS TEAGMHÁLA LEIS AN gCRAICEANN (nó le gruaig):
▼M5	HR	U SLUČAJU DODIRA S KOŽOM (ili kosom):
▼B	IT	IN CASO DI CONTATTO CON LA PELLE (o con i capelli):
	LV	SASKARĒ AR ĀDU (vai matiem):
	LT	PATEKUS ANT ODOS (arba plaukų):
	HU	HA BŐRRE (vagy hajra) KERÜL:

▼B

P303	Limba	
	MT	F'KAŻ TA' KUNTATT MAL-ĠILDA (jew ix-xagħar):
	NL	BIJ CONTACT MET DE HUID (of het haar):
	PL	W PRZYPADKU KONTAKTU ZE SKÓRĄ (lub z włosami):
	PT	SE ENTRAR EM CONTACTO COM A PELE (ou o cabelo):
	RO	ÎN CAZ DE CONTACT CU PIELEA (sau părul):
	SK	PRI KONTAKTE S POKOŽKOU (alebo vlasmi):
	SL	PRI STIKU S KOŽO (ali lasmi):
	FI	JOS KEMIKAALIA JOUTUU IHOLLE (tai hiuksiin):
	SV	VID HUDKONTAKT (även håret):

P304	Limba	
	BG	ПРИ ВДИШВАНЕ:
	ES	EN CASO DE INHALACIÓN:
	CS	PŘI VDECHNUTÍ:
	DA	VED INDÅNDING:
	DE	BEI EINATMEN:
	ET	SISSEHINGAMISE KORRAL:
	EL	ΣΕ ΠΕΡΙΠΤΩΣΗ ΕΙΣΠΝΟΗΣ:
	EN	IF INHALED:
	FR	EN CAS D'INHALATION:
	GA	MÁ IONANÁLAÍTEAR:
▼M5	HR	AKO SE UDIŠE:
▼B	IT	IN CASO DI INALAZIONE:
	LV	IEELPOJOT:
	LT	ĮKVĖPUS:
	HU	BELÉLEGZÉS ESETÉN:
	MT	JEKK JINĠIBED MAN-NIFS:
	NL	NA INADEMING:
	PL	W PRZYPADKU DOSTANIA SIĘ DO DRÓG ODDECHOWYCH:
	PT	EM CASO DE INALAÇÃO:
	RO	ÎN CAZ DE INHALARE:
	SK	PO VDÝCHNUTÍ:

▼B

P304	Limba	
	SL	PRI VDIHAVANJU:
	FI	JOS KEMIKAALIA ON HENGITETTY:
	SV	VID INANDNING:

P305	Limba	
	BG	ПРИ КОНТАКТ С ОЧИТЕ:
	ES	EN CASO DE CONTACTO CON LOS OJOS:
	CS	PŘI ZASAŽENÍ OČÍ:
	DA	VED KONTAKT MED ØJNENE:
	DE	BEI KONTAKT MIT DEN AUGEN:
	ET	SILMA SATTUMISE KORRAL:
	EL	ΣΕ ΠΕΡΙΠΤΩΣΗ ΕΠΑΦΗΣ ΜΕ ΤΑ ΜΑΤΙΑ:
	EN	IF IN EYES:
	FR	EN CAS DE CONTACT AVEC LES YEUX:
	GA	I gCÁS TEAGMHÁLA LEIS NA SÚILE:
▼M5	HR	U SLUČAJU DODIRA S OČIMA:
▼B	IT	IN CASO DI CONTATTO CON GLI OCCHI:
	LV	IEKĻŪSTOT ACĪS:
	LT	PATEKUS Į AKIS:
	HU	SZEMBE KERÜLÉS ESETÉN:
	MT	JEKK JIDĦOL FL-GĦAJNEJN:
	NL	BIJ CONTACT MET DE OGEN:
	PL	W PRZYPADKU DOSTANIA SIĘ DO OCZU:
	PT	SE ENTRAR EM CONTACTO COM OS OLHOS:
	RO	ÎN CAZ DE CONTACT CU OCHII:
	SK	PO ZASIAHNUTÍ OČÍ:
	SL	PRI STIKU Z OČMI:
	FI	JOS KEMIKAALIA JOUTUU SILMIIN:
	SV	VID KONTAKT MED ÖGONEN:

P306	Limba	
	BG	ПРИ ПОПАДАНЕ ВЪРХУ ОБЛЕКЛОТО:
	ES	EN CASO DE CONTACTO CON LA ROPA:
	CS	PŘI STYKU S ODĚVEM:
	DA	VED KONTAKT MED TØJET:
	DE	►C5 BEI KONTAKT MIT DER KLEIDUNG: ◄
	ET	RÕIVASTELE SATTUMISE KORRAL:
	EL	ΣΕ ΠΕΡΙΠΤΩΣΗ ΕΠΑΦΗΣ ΜΕ ΤΑ ΡΟΥΧΑ:

▼B

P306	Limba	
	EN	IF ON CLOTHING:
	FR	EN CAS DE CONTACT AVEC LES VÊTEMENTS:
	GA	I gCÁS TEAGMHÁLA LE hÉADAÍ:
▼M5	HR	U SLUČAJU DODIRA S ODJEĆOM:
▼B	IT	IN CASO DI CONTATTO CON GLI INDUMENTI:
	LV	SASKARĒ AR APĢĒRBU:
	LT	PATEKUS ANT DRABUŽIŲ:
	HU	HA RUHÁRA KERÜL:
	MT	F'KAŻ TA' KUNTATT MA' L-ILBIES:
	NL	NA MORSEN OP KLEDING:
	PL	W PRZYPADKU KONTAKTU Z ODZIEŻĄ:
	PT	SE ENTRAR EM CONTACTO COM A ROUPA:
	RO	ÎN CAZ DE CONTACT CU ÎMBRĂCĂMINTEA:
	SK	PRI KONTAKTE S ODEVOM:
	SL	PRI STIKU Z OBLAČILI:
	FI	JOS KEMIKAALIA JOUTUU VAATTEISIIN:
	SV	VID KONTAKT MED KLÄDERNA:

▼M4

_____

▼B

P308	Limba	
	BG	ПРИ явна или предполагаема експозиция:
	ES	EN CASO DE exposición manifiesta o presunta:
	CS	PŘI expozici nebo podezření na ni:
	DA	VED eksponering eller mistanke om eksponering:
	DE	BEI Exposition oder falls betroffen
	ET	Kokkupuute või kokkupuutekahtluse korral:
	EL	ΣΕ ΠΕΡΙΠΤΩΣΗ έκθεσης ή πιθανής έκθεσης:
	EN	IF exposed or concerned:
	FR	EN CAS d'exposition prouvée ou suspectée:
	GA	I gCÁS nochta nó má mheastar a bheith nochtaithe:

▼B

P308	Limba	
▼M5	HR	U SLUČAJU izloženosti ili sumnje na izloženost:
▼B	IT	IN CASO di esposizione o di possibile esposizione:
	LV	Ja saskaras vai saistīts ar:
	LT	Esant sąlyčiui arba jeigu numanomas sąlytis:
	HU	Expozíció vagy annak gyanúja esetén:
	MT	JEKK espost jew konċernat:
	NL	NA (mogelijke) blootstelling:
	PL	W PRZYPADKU narażenia lub styczności:
	PT	EM CASO DE exposição ou suspeita de exposição:
	RO	ÎN CAZ DE expunere sau de posibilă expunere:
	SK	Po expozícii alebo podozrení z nej:
	SL	PRI izpostavljenosti ali sumu izpostavljenosti:
	FI	Altistumisen tapahduttua tai jos epäillään altistumista:
	SV	Vid exponering eller misstanke om exponering:

▼M4

_____

P310	Limba	
	BG	Незабавно се обадете в ЦЕНТЪР ПО ТОКСИКОЛОГИЯ/на лекар/…
	ES	Llamar inmediatamente a un CENTRO DE TOXICOLOGÍA/médico/…
	CS	Okamžitě volejte TOXIKOLOGICKÉ INFORMAČNÍ STŘEDISKO/lékaře/…
	DA	Ring omgående til en GIFTINFORMATION/læge/…
	DE	Sofort GIFTINFORMATIONSZENTRUM/Arzt/…/anrufen.
	ET	Võtta viivitamata ühendust MÜRGISTUSTEABEKESKUSE/arstiga…
	EL	Καλέστε αμέσως το ΚΕΝΤΡΟ ΔΗΛΗΤΗΡΙΑΣΕΩΝ/γιατρό/…
	EN	Immediately call a POISON CENTER/doctor/…
	FR	Appeler immédiatement un CENTRE ANTIPOISON/un médecin/…
	GA	Cuir glao láithreach ar IONAD NIMHE/ar dhoctúir/…
▼M8	HR	Odmah nazvati CENTAR ZA KONTROLU OTROVANJA/liječnika/…
▼M4	IT	Contattare immediatamente un CENTRO ANTIVELENI/un medico…

▼M4

P310	Limba	
	LV	Nekavējoties sazinieties ar SAINDĒŠANĀS INFORMĀCIJAS CENTRU/ārstu/…
	LT	Nedelsiant skambinti į APSINUODIJIMŲ KONTROLĖS IR INFORMACIJOS BIURĄ/ kreiptis į gydytoją/….
	HU	Azonnal forduljon TOXIKOLÓGIAI KÖZPONTHOZ/orvoshoz/….
	MT	Sejjaħ minnufih ĊENTRU TAL-AVVELE-NAMENT/tabib/…
	NL	Onmiddellijk een ANTIGIFCENTRUM/arts/… raadplegen.
	PL	Natychmiast skontaktować się z OŚRODKIEM ZATRUĆ/lekarzem/…
	PT	Contacte imediatamente um CENTRO DE INFORMAÇÃO ANTIVENENOS/médico/…
	RO	Sunaţi imediat la un CENTRU DE INFORMARE TOXICOLOGICĂ/un medic/…
	SK	Okamžite volajte TOXIKOLOGICKÉ INFORMAČNÉ CENTRUM/lekára/…
	SL	Takoj pokličite CENTER ZA ZASTRUPITVE/ zdravnika/…
	FI	Ota välittömästi yhteys MYRKYTYSTIETO-KESKUKSEEN/lääkäriin/…
	SV	Kontakta genast GIFTINFORMATIONSCEN-TRALEN/läkare…

P311	Limba	
	BG	Обадете се в ЦЕНТЪР ПО ТОКСИКОЛОГИЯ/на лекар/…
	ES	Llamar a un CENTRO DE TOXICOLOGÍA/ médico/…
	CS	Volejte TOXIKOLOGICKÉ INFORMAČNÍ STŘEDISKO/lékaře/….
	DA	Ring til en GIFTINFORMATION/læge/…
	DE	GIFTINFORMATIONSZENTRUM/Arzt/…/an-rufen.
	ET	Võtta ühendust MÜRGISTUSTEABE-KESKUSE/arstiga…
	EL	Καλέστε το ΚΕΝΤΡΟ ΔΗΛΗΤΗΡΙΑΣΕΩΝ/ γιατρό/…
	EN	Call a POISON CENTER/doctor/…
	FR	Appeler un CENTRE ANTIPOISON/un médecin/…
	GA	Cuir glao ar IONAD NIMHE/ar dhoctúir/…
▼M8	HR	Nazvati CENTAR ZA KONTROLU OTRO-VANJA/liječnika/…
▼M4	IT	Contattare un CENTRO ANTIVELENI/un medico/…
	LV	Sazinieties ar SAINDĒŠANĀS INFORMĀCIJAS CENTRU/ārstu/…

▼**M4**

P311	Limba	
	LT	Skambinti į APSINUODIJIMŲ KONTROLĖS IR INFORMACIJOS BIURĄ/kreiptis į gydytoją/….
	HU	Forduljon TOXIKOLÓGIAI KÖZPONTHOZ/ orvoshoz/….
	MT	Sejjaħ ĊENTRU TAL-AVVELENAMENT/ tabib/…
	NL	Een ANTIGIFCENTRUM/arts/… raadplegen.
	PL	Skontaktować się z OŚRODKIEM ZATRUĆ/ lekarzem/…
	PT	Contacte um CENTRO DE INFORMAÇÃO ANTIVENENOS/médico/…
	RO	Sunaţi la un CENTRU DE INFORMARE TOXICOLOGICĂ/un medic/…
	SK	Volajte TOXIKOLOGICKÉ INFORMAČNÉ CENTRUM/lekára/…
	SL	Pokličite CENTER ZA ZASTRUPITVE/ zdravnika/…
	FI	Ota yhteys MYRKYTYSTIETOKES-KUKSEEN/lääkäriin/…
	SV	Kontakta GIFTINFORMATIONSCEN-TRALEN/läkare/…

▼**M12**

P312	Limba	
	BG	При неразположение се обадете в ЦЕНТЪР ПО ТОКСИКОЛОГИЯ/на лекар/…
	ES	Llamar a un CENTRO DE TOXICO-LOGÍA/médico/… si la persona se encuentra mal.
	CS	Necítíte-li se dobře, volejte TOXIKO-LOGICKÉ INFORMAČNÍ STŘE-DISKO/lékaře/… .
	DA	Kontakt GIFTLINJEN/læge/… i tilfælde af ubehag.
	DE	Bei Unwohlsein GIFTINFORMATION-SZENTRUM/Arzt/… anrufen.
	ET	Halva enesetunde korral võtta ühendust MÜRGISTUSTEABEKESKUSEGA/ arstiga/….
	EL	Καλέστε το ΚΕΝΤΡΟ ΔΗΛΗΤΗΡΙΑΣΕΩΝ/γιατρό/…, αν αισθανθείτε αδιαθεσία.
	EN	Call a POISON CENTER/doctor/… if you feel unwell.
	FR	Appeler un CENTRE ANTIPOISON/un médecin/… en cas de malaise.
	GA	Cuir glao ar IONAD NIMHE/dochtúir/… má bhraitheann tú tinn.
	HR	U slučaju zdravstvenih tegoba nazvati CENTAR ZA KONTROLU OTRO-VANJA/liječnika/ …
	IT	In caso di malessere, contattare un CENTRO ANTIVELENI/un medico/… .
	LV	Sazinieties ar SAINDĒŠANĀS INFORMĀCIJAS CENTRU/ārstu/…, ja jums ir slikta pašsajūta.

▼M12

P312	Limba	
	LT	Pasijutus blogai, skambinti į APSINUODIJIMŲ KONTROLĖS IR INFORMACIJOS BIURĄ/kreiptis į gydytoją/ …
	HU	Rosszullét esetén forduljon TOXIKOLÓGIAI KÖZPONTHOZ/orvoshoz/….
	MT	Ikkuntattja ĊENTRU TAL-AVVELENAMENT/tabib/ … jekk ħossok ma tiflaħx.
	NL	Bij onwel voelen een ANTIGIFCENTRUM/arts/… raadplegen.
	PL	W przypadku złego samopoczucia skontaktować się z OŚRODKIEM ZATRUĆ/lekarzem/….
	PT	Caso sinta indisposição, contacte um CENTRO DE INFORMAÇÃO ANTIVENENOS/médico/… .
	RO	Sunaţi la un CENTRU DE INFORMARE TOXICOLOGICĂ/un medic/… dacă nu vă simţiţi bine.
	SK	Pri zdravotných problémoch volajte NÁRODNÉ TOXIKOLOGICKÉ INFORMAČNÉ CENTRUM/lekára/… .
	SL	Ob slabem počutju pokličite CENTER ZA ZASTRUPITVE/zdravnika/… .
	FI	Ota yhteys MYRKYTYSTIETOKESKUKSEEN/lääkäriin/…, jos ilmenee pahoinvointia.
	SV	Vid obehag, kontakta GIFTINFORMATIONSCENTRALEN/läkare… .

▼B

P313	Limba	
	BG	Потърсете медицински съвет/помощ.
	ES	Consultar a un médico.
	CS	Vyhledejte lékařskou pomoc/ošetření.
	DA	Søg lægehjælp.
	DE	Ärztlichen Rat einholen/ärztliche Hilfe hinzuziehen.
	ET	Pöörduda arsti poole.
	EL	Συμβουλευθείτε/Επισκεφθείτε γιατρό.
	EN	Get medical advice/attention.
	FR	Consulter un médecin.
	GA	Faigh comhairle/cúram liachta.
▼M5	HR	Zatražiti savjet/pomoć liječnika.
▼B	IT	Consultare un medico.
	LV	Lūdziet palīdzību mediķiem.
	LT	Kreiptis į gydytoją.

▼B

P313	Limba	
	HU	Orvosi ellátást kell kérni.
	MT	Ikkonsulta tabib.
	NL	Een arts raadplegen.
	PL	Zasięgnąć porady/zgłosić się pod opiekę lekarza.
	PT	Consulte um médico.
	RO	Consultaţi medicul.
	SK	Vyhľadajte lekársku pomoc/starostlivosť.
	SL	Poiščite zdravniško pomoč/oskrbo.
	FI	Hakeudu lääkäriin.
	SV	Sök läkarhjälp.

P314	Limba	
	BG	При неразположение потърсете медицински съвет/помощ.
	ES	Consultar a un médico en caso de malestar.
	CS	Necítíte-li se dobře, vyhledejte lékařskou pomoc/ošetření.
	DA	Søg lægehjælp ved ubehag.
	DE	Bei Unwohlsein ärztlichen Rat einholen/ ärztliche Hilfe hinzuziehen.
	ET	Halva enesetunde korral pöörduda arsti poole.
	EL	Συμβουλευθείτε/Επισκεφθείτε γιατρό εάν αισθανθείτε αδιαθεσία.
	EN	Get medical advice/attention if you feel unwell.
	FR	Consulter un médecin en cas de malaise.
	GA	Faigh comhairle/cúram liachta má bhraitheann tú tinn.
▼M5	HR	U slučaju zdravstvenih tegoba zatražiti savjet/ pomoć liječnika.
▼B	IT	In caso di malessere, consultare un medico.
	LV	Lūdziet palīdzību mediķiem, ja jums ir slikta pašsajūta.
	LT	Pasijutus blogai, kreiptis į gydytoją.
	HU	Rosszullét esetén orvosi ellátást kell kérni.
	MT	Ikkonsulta tabib jekk tħossok ma tiflaħx.
	NL	Bij onwel voelen een arts raadplegen.
	PL	W przypadku złego samopoczucia zasięgnąć porady/zgłosić się pod opiekę lekarza.

▼B

P314	Limba	
	PT	Em caso de indisposição, consulte um médico.
	RO	Consultaţi medicul, dacă nu vă simţiţi bine.
	SK	Ak pociťujete zdravotné problémy, vyhľadajte lekársku pomoc/starostlivosť.
	SL	Ob slabem počutju poiščite zdravniško pomoč/oskrbo.
	FI	Hakeudu lääkäriin, jos ilmenee pahoinvointia.
	SV	Sök läkarhjälp vid obehag

P315	Limba	
	BG	Незабавно потърсете медицински съвет/помощ.
	ES	Consultar a un médico inmediatamente.
	CS	Okamžitě vyhledejte lékařskou pomoc/ošetření.
	DA	Søg omgående lægehjælp.
	DE	Sofort ärztlichen Rat einholen/ärztliche Hilfe hinzuziehen.
	ET	Pöörduda viivitamata arsti poole.
	EL	Συμβουλευθείτε/Επισκεφθείτε αμέσως γιατρό.
	EN	Get immediate medical advice/attention.
	FR	Consulter immédiatement un médecin.
	GA	Faigh comhairle/cúram liachta láithreach.
▼M5	HR	Hitno zatražiti savjet/pomoć liječnika.
▼B	IT	Consultare immediatamente un medico.
	LV	Nekavējoties lūdziet palīdzību mediķiem.
	LT	Nedelsiant kreiptis į gydytoją.
	HU	Azonnal orvosi ellátást kell kérni.
	MT	Ikkonsulta tabib minnufih.
	NL	Onmiddellijk een arts raadplegen.
	PL	Natychmiast zasięgnąć porady/zgłosić się pod opiekę lekarza.
	PT	Consulte imediatamente um médico.
	RO	Consultaţi imediat medicul.

▼B

P315	Limba	
	SK	Okamžite vyhľadajte lekársku pomoc/starostlivosť.
	SL	Takoj poiščite zdravniško pomoč/oskrbo.
	FI	Hakeudu välittömästi lääkäriin.
	SV	Sök omedelbart läkarhjälp.

P320	Limba	
	BG	Спешна нужда от специализирано лечение (вж… на този етикет).
	ES	Se necesita urgentemente un tratamiento específico (ver … en esta etiqueta).
	CS	Je nutné odborné ošetření (viz … na tomto štítku).
	DA	Særlig behandling straks påkrævet (se … på denne etiket).
	DE	Besondere Behandlung dringend erforderlich (siehe … auf diesem Kennzeichnungsetikett).
	ET	Nõuab viivitamatut eriravi (vt … käesoleval etiketil).
	EL	Χρειάζεται επειγόντως ειδική αγωγή (βλέπε … στην ετικέτα).
	EN	Specific treatment is urgent (see … on this label).
	FR	Un traitement spécifique est urgent (voir … sur cette étiquette).
	GA	Tá sé práinneach go bhfaightear cóir leighis ar leith (féach … ar an lipéad seo).
▼M5	HR	Hitno je potrebna posebna liječnička obrada (vidi … na ovoj naljepnici).
▼B	IT	Trattamento specifico urgente (vedere……. su questa etichetta).
	LV	Steidzami nepieciešama īpaša medicīniskā palīdzība (skat. … uz šīs etiķetes).
	LT	Būtinas skubus specialus gydymas (žr. … šioje etiketėje).
	HU	Sürgős szakellátás szükséges (lásd … a címkén).
	MT	Trattament speċifiku hu urġenti (ara … fuq din it-tikketta).
	NL	Specifieke behandeling dringend vereist (zie … op dit etiket).
	PL	Pilnie zastosować określone leczenie (patrz … na etykiecie).
	PT	É urgente um tratamento específico (ver … no presente rótulo).
	RO	Un tratament specific este urgent (a se vedea … de pe această etichetă).
	SK	Odborné ošetrenie je naliehavé (pozri … na etikete).

▼B

P320	Limba	
	SL	Posebno zdravljenje je nujno (glejte … na tej etiketi).
	FI	Erityishoitoa tarvitaan välittömästi (katso … pakkauksen merkinnöissä).
	SV	Särskild behandling krävs omedelbart (se … på etiketten).

P321	Limba	
	BG	Специализирано лечение (вж… на този етикет).
	ES	Se necesita un tratamiento específico (ver … en esta etiqueta).
	CS	Odborné ošetření (viz … na tomto štítku).
	DA	Særlig behandling (se … på denne etiket).
	DE	Besondere Behandlung (siehe … auf diesem Kennzeichnungsetikett).
	ET	Nõuab eriravi (vt … käesoleval etiketil).
	EL	Χρειάζεται ειδική αγωγή (βλέπε … στην ετικέτα).
	EN	Specific treatment (see … on this label).
	FR	Traitement spécifique (voir … sur cette étiquette).
	GA	Cóir liachta ar leith (féach … ar an lipéad seo).
▼M5	HR	Potrebna je posebna liječnička obrada (vidi … na ovoj naljepnici).
▼B	IT	Trattamento specifico (vedere …….su questa etichetta).
	LV	Īpaša medicīniskā palīdzība (skat. … uz šīs etiķetes).
	LT	Specialus gydymas (žr. … šioje etiketėje).
	HU	Szakellátás (lásd … a címkén).
	MT	Trattament speċifiku (ara … fuq din it-tikketta).
	NL	Specifieke behandeling vereist (zie … op dit etiket).
	PL	Zastosować określone leczenie (patrz … na etykiecie).
	PT	Tratamento específico (ver … no presente rótulo).
	RO	Tratament specific (a se vedea … de pe această etichetă).
	SK	Odborné ošetrenie (pozri … na etikete).
	SL	Posebno zdravljenje (glejte … na tej etiketi).
	FI	Erityishoitoa tarvitaan (katso … pakkauksen merkinnöissä).
	SV	Särskild behandling (se … på etiketten).

▼M4

_____

▼B

P330	Limba	
	BG	Изплакнете устата.
	ES	Enjuagarse la boca.
	CS	Vypláchněte ústa.
	DA	Skyl munden.
	DE	Mund ausspülen.
	ET	Loputada suud.
	EL	Ξεπλύνετε το στόμα.
	EN	Rinse mouth.
	FR	Rincer la bouche.
	GA	Sruthlaítear an béal.
▼M5	HR	Isprati usta.
▼B	IT	Sciacquare la bocca.
	LV	Izskalot muti.
	LT	Išskalauti burną.
	HU	A szájat ki kell öblíteni.
	MT	Laħlaħ ħalqek.
	NL	De mond spoelen.
	PL	Wypłukać usta.
	PT	Enxaguar a boca.
	RO	Clătiţi gura.
	SK	Vypláchnite ústa.
	SL	Izprati usta.
	FI	Huuhdo suu.
	SV	Skölj munnen.

P331	Limba	
	BG	НЕ предизвиквайте повръщане.
	ES	NO provocar el vómito.
	CS	NEVYVOLÁVEJTE zvracení.
	DA	Fremkald IKKE opkastning.
	DE	KEIN Erbrechen herbeiführen.
	ET	MITTE kutsuda esile oksendamist.
	EL	ΜΗΝ προκαλέσετε εμετό.
	EN	Do NOT induce vomiting.
	FR	NE PAS faire vomir.
	GA	NÁ spreagtar urlacan.
▼M5	HR	NE izazivati povraćanje.
▼B	IT	NON provocare il vomito.
	LV	NEIZRAISĪT vemšanu.
	LT	NESKATINTI vėmimo.

▼B

P331	Limba	
	HU	TILOS hánytatni.
	MT	TIPPROVOKAX ir-remettar.
	NL	GEEN braken opwekken.
	PL	NIE wywoływać wymiotów.
	PT	NÃO provocar o vómito.
	RO	NU provocaţi voma.
	SK	Nevyvolávajte zvracanie.
	SL	NE izzvati bruhanja.
	FI	EI saa oksennuttaa.
	SV	Framkalla INTE kräkning.

P332	Limba	
	BG	При поява на кожно дразнене:
	ES	En caso de irritación cutánea:
	CS	Při podráždění kůže:
	DA	Ved hudirritation:
	DE	Bei Hautreizung:
	ET	Nahaärrituse korral:
	EL	Εάν παρατηρηθεί ερεθισμός του δέρματος:
	EN	If skin irritation occurs:
	FR	En cas d'irritation cutanée:
	GA	I gcás greannú craicinn:
▼M5	HR	U slučaju nadražaja kože:
▼B	IT	In caso di irritazione della pelle:
	LV	Ja rodas ādas iekaisums:
	LT	Jeigu sudirginama oda:
	HU	Bőrirritáció esetén:
	MT	Jekk ikun hemm irritazzjoni tal-ġilda:
	NL	Bij huidirritatie:
	PL	W przypadku wystąpienia podrażnienia skóry:
	PT	Em caso de irritação cutânea:
	RO	În caz de iritare a pielii:
	SK	Ak sa prejaví podráždenie pokožky:
	SL	Če nastopi draženje kože:
	FI	Jos ilmenee ihoärsytystä:
	SV	Vid hudirritation:

P333	Limba	
	BG	При поява на кожно дразнене или обрив на кожата:
	ES	En caso de irritación o erupción cutánea:
	CS	Při podráždění kůže nebo vyrážce:
	DA	Ved hudirritation eller udslet:

▼B

P333	Limba	
	DE	Bei Hautreizung oder -ausschlag:
	ET	►C5 Nahaärrituse või lööbe korral: ◄
	EL	Εάν παρατηρηθεί ερεθισμός του δέρματος ή εμφανιστεί εξάνθημα:
	EN	If skin irritation or rash occurs:
	FR	En cas d'irritation ou d'éruption cutanée:
	GA	I gcás greannú nó grís craicinn:
▼M5		
	HR	U slučaju nadražaja ili osipa na koži:
▼B		
	IT	In caso di irritazione o eruzione della pelle:
	LV	Ja rodas ādas iekaisums vai izsitumi:
	LT	Jeigu sudirginama oda arba ją išberia.
	HU	Bőrirritáció vagy kiütések megjelenése esetén:
	MT	Jekk ikun hemm irritazzjoni jew raxx tal-ġilda:
	NL	Bij huidirritatie of uitslag:
	PL	W przypadku wystąpienia podrażnienia skóry lub wysypki:
	PT	Em caso de irritação ou erupção cutânea:
	RO	În caz de iritare a pielii sau de erupţie cutanată:
	SK	Ak sa prejaví podráždenie pokožky alebo sa vytvoria vyrážky:
	SL	Če nastopi draženje kože ali se pojavi izpuščaj:
	FI	Jos ilmenee ihoärsytystä tai ihottumaa:
	SV	Vid hudirritation eller utslag:

▼M12

P334	Limba	
	BG	Потопете в хладка вода [или сложете мокри компреси].
	ES	Sumergir en agua fría [o envolver en vendas húmedas].
	CS	Ponořte do studené vody [nebo zabalte do vlhkého obvazu].
	DA	Hold under koldt vand [eller anvend våde omslag].
	DE	In kaltes Wasser tauchen [oder nassen Verband anlegen].
	ET	Hoida jahedas vees [või panna peale niiske kompress].
	EL	Βυθίστε σε δροσερό νερό [ή τυλίξτε με βρεγμένους επιδέσμους].
	EN	Immerse in cool water [or wrap in wet bandages].
	FR	Rincer à l'eau fraîche [ou poser une compresse humide].
	GA	Tum in uisce fionnuar [nó cuir bréid fliuch air].
	HR	Uroniti u hladnu vodu [ili omotati vlažnim zavojem].
	IT	Immergere in acqua fredda [o avvolgere con un bendaggio umido].

▼M12

P334	Limba	
	LV	Iegremdēt vēsā ūdenī [vai ietīt mitros apsējos].
	LT	Įmerkti į vėsų vandenį [arba apvynioti šlapiais tvarsčiais].
	HU	Hideg vízzel [vagy nedves kötéssel] kell hűteni.
	MT	Daħħal fl-ilma kiesaħ [jew kebbeb f'faxex imxarrbin].
	NL	In koud water onderdompelen [of nat verband aanbrengen].
	PL	Zanurzyć w zimnej wodzie [lub owinąć mokrym bandażem].
	PT	Mergulhar em água fria [ou aplicar compressas húmidas].
	RO	Introduceți în apă rece [sau acoperiți cu o compresă umedă].
	SK	Ponorte do studenej vody [alebo obviažte mokrými obväzmi].
	SL	Potopiti v hladno vodo [ali zaviti v mokre povoje].
	FI	Upota kylmään veteen [tai kääri märkiin siteisiin].
	SV	Skölj under kallt vatten [eller använd våta omslag].

▼B

P335	Limba	
	BG	Отстранете от кожата посипаните частици.
	ES	Sacudir las partículas que se hayan depositado en la piel.
	CS	Volné částice odstraňte z kůže.
	DA	Børst løse partikler bort fra huden.
	DE	Lose Partikel von der Haut abbürsten.
	ET	Pühkida lahtised osakesed nahalt maha.
	EL	Αφαιρέστε προσεκτικά τα σωματίδια που έχουν μείνει στο δέρμα.
	EN	Brush off loose particles from skin.
	FR	Enlever avec précaution les particules déposées sur la peau.
	GA	Glan cáithníní scaoilte den chraiceann.

▼M5

	HR	Izmesti zaostale čestice s kože.

▼B

	IT	Rimuovere le particelle depositate sulla pelle.
	LV	Noberzt no ādas nepiestiprinātās daļiņas.
	LT	Neprilipusias daleles nuvalyti nuo odos.
	HU	A bőrre lazán tapadó szemcséket óvatosan le kell kefélni.
	MT	Farfar il-frak mhux imwaħħla minn fuq il-ġilda.
	NL	Losse deeltjes van de huid afvegen.

▼B

P335	Limba	
	PL	Nie związaną pozostałość strzepnąć ze skóry.
	PT	Sacudir da pele as partículas soltas.
	RO	Îndepărtaţi particulele depuse pe piele.
	SK	Z pokožky oprášte sypké čiastočky.
	SL	S krtačo odstraniti razsute delce s kože.
	FI	Poista irtohiukkaset iholta.
	SV	Borsta bort lösa partiklar från huden.

P336	Limba	
	BG	Размразете замръзналите части в хладка вода. Не разтривайте засегнатото място.
	ES	Descongelar las partes heladas con agua tibia. No frotar la zona afectada.
	CS	Omrzlá místa ošetřete vlažnou vodou. Postižené místo netřete.
	DA	Forsigtig opvarmning af frostskadede legemsdele i lunkent vand. Gnid ikke det angrebne område.
	DE	Vereiste Bereiche mit lauwarmem Wasser auftauen. Betroffenen Bereich nicht reiben.
	ET	Sulatada külmunud piirkonnad leige veega. Kannatada saanud piirkonda mitte hõõruda.
	EL	Ξεπαγώστε τα παγωμένα μέρη με χλιαρό νερό. Μην τρίβετε την περιοχή που πάγωσε.
	EN	Thaw frosted parts with lukewarm water. Do no rub affected area.
	FR	Dégeler les parties gelées avec de l'eau tiède. Ne pas frotter les zones touchées.
	GA	Leáigh codanna sioctha le huisce alabhog. Ná cuimil an réimse lena mbaineann.
▼M5	HR	Zamrznute dijelove odmrznuti mlakom vodom. Ne trljati oštećeno mjesto.
▼B	IT	Sgelare le parti congelate usando acqua tiepida. Non sfregare la parte interessata.
	LV	Atkausēt sasalušās daļas ar remdenu ūdeni. Skarto zonu neberzt.
	LT	Prišalusias daleles atitirpinti drungnu vandeniu. Netrinti paveiktos zonos.
	HU	A fagyott részeket langyos vízzel fel kell melegíteni. Tilos az érintett terület dörzsölése.
	MT	Ħoll il-partijiet kiesħa bl-ilma fietel. Toġħrokx il-parti affettwata.

▼B

P336	Limba	
	NL	Bevroren lichaamsdelen met lauw water ontdooien. Niet wrijven op de betrokken plaatsen.
	PL	Rozmrozić oszronione obszary letnią wodą. Nie trzeć oszronionego obszaru.
	PT	Derreter as zonas congeladas com água morna. Não friccionar a zona afectada.
	RO	Dezgheţaţi părţile degerate cu apă călduţă. Nu frecaţi zona afectată.
	SK	Zmrznuté časti ošetrite vlažnou vodou. Postihnuté miesto netrite.
	SL	Zamrznjene dele odtaliti z mlačno vodo. Ne drgniti prizadetega mesta.
	FI	Sulata jäätyneet alueet haalealla vedellä. Vahingoittunutta aluetta ei saa hangata.
	SV	Värm det köldskadade området med ljummet vatten. Gnid inte det skadade området.

P337	Limba	
	BG	При продължително дразнене на очите:
	ES	Si persiste la irritación ocular:
	CS	Přetrvává-li podráždění očí:
	DA	Ved vedvarende øjenirritation:
	DE	Bei anhaltender Augenreizung:
	ET	Kui silmade ärritus ei möödu:
	EL	Εάν δεν υποχωρεί ο οφθαλμικός ερεθισμός:
	EN	If eye irritation persists:
	FR	Si l'irritation oculaire persiste:
	GA	Má mhaireann an greannú súile:
▼M5	HR	Ako nadražaj oka ne prestaje:
▼B	IT	Se l'irritazione degli occhi persiste:
	LV	Ja acu iekaisums nepāriet:
	LT	Jei akių dirginimas nepraeina:
	HU	Ha a szemirritáció nem múlik el:
	MT	Jekk l-irritazzjoni ta' l-għajnejn tibqa':
	NL	Bij aanhoudende oogirritatie:
	PL	W przypadku utrzymywania się działania drażniącego na oczy:
	PT	Caso a irritação ocular persista:
	RO	Dacă iritarea ochilor persistă:
	SK	Ak podráždenie očí pretrváva:
	SL	Če draženje oči ne preneha:

▼B

P337	Limba	
	FI	Jos silmä-ärsytys jatkuu:
	SV	Vid bestående ögonirritation:

P338	Limba	
	BG	Свалете контактните лещи, ако има такива и доколкото това е възможно. Продължете с изплакването.
	ES	Quitar las lentes de contacto, si lleva y resulta fácil. Seguir aclarando.
	CS	Vyjměte kontaktní čočky, jsou-li nasazeny a pokud je lze vyjmout snadno. Pokračujte ve vyplachování.
	DA	Fjern eventuelle kontaktlinser, hvis dette kan gøres let. Fortsæt skylning.
	DE	Eventuell Vorhandene Kontaktlinsen nach Möglichkeit entfernen. Weiter ausspülen.
	ET	Eemaldada kontaktläätsed, kui neid kasutatakse ja kui neid on kerge eemaldada. Loputada veel kord.
	EL	Εάν υπάρχουν φακοί επαφής, αφαιρέστε τους, εφόσον είναι εύκολο. Συνεχίστε να ξεπλένετε.
	EN	Remove contact lenses, if present and easy to do. Continue rinsing.
	FR	Enlever les lentilles de contact si la victime en porte et si elles peuvent être facilement enlevées. Continuer à rincer.
	GA	Tóg amach na tadhall-lionsaí, más ann dóibh agus más furasta é sin a dhéanamh. Lean den sruthlú.
▼M5	HR	Ukloniti kontaktne leće ukoliko ih nosite i ako se one lako uklanjaju. Nastaviti ispiranje.
▼B	IT	Togliere le eventuali lenti a contatto se è agevole farlo. Continuare a sciacquare.
	LV	Izņemiet kontaktlēcas, ja tās ir ievietotas un to ir viegli izdarīt. Turpiniet skalot.
	LT	Išimti kontaktinius lęšius, jeigu jie yra ir jeigu lengvai galima tai padaryti. Toliau plauti akis.
	HU	Adott esetben kontaktlencsék eltávolítása, ha könnyen megoldható. Az öblítés folytatása.
	MT	Neħħi l-lentijiet tal-kuntatt, jekk ikun hemm u jkunu faċli biex tneħħihom. Kompli laħlaħ.
	NL	Contactlenzen verwijderen, indien mogelijk. Blijven spoelen.
	PL	Wyjąć soczewki kontaktowe, jeżeli są i można je łatwo usunąć. Nadal płukać.
	PT	Se usar lentes de contacto, retire-as, se tal lhe for possível. Continue a enxaguar.

▼B

P338	Limba	
	RO	Scoateți lentilele de contact, dacă este cazul și dacă acest lucru se poate face cu ușurință. Continuați să clătiți.
	SK	Ak používate kontaktné šošovky a ak je to možné, odstráňte ich. Pokračujte vo vyplachovaní.
	SL	Odstranite kontaktne leče, če jih imate in če to lahko storite brez težav. Nadaljujte z izpiranjem.
	FI	Poista piilolinssit, jos sen voi tehdä helposti. Jatka huuhtomista.
	SV	Ta ur eventuella kontaktlinser om det går lätt. Fortsätt att skölja.

▼M4

P340	Limba	
	BG	Изведете лицето на чист въздух и го поставете в позиция, улесняваща дишането.
	ES	Transportar a la persona al aire libre y mantenerla en una posición que le facilite la respiración.
	CS	Přeneste osobu na čerstvý vzduch a ponechte ji v poloze usnadňující dýchání.
	DA	Flyt personen til et sted med frisk luft og sørg for, at vejrtrækningen lettes.
	DE	Die Person an die frische Luft bringen und für ungehinderte Atmung sorgen.
	ET	Toimetada isik värske õhu kätte ja hoida asendis, mis võimaldab kergesti hingata.
	EL	Μεταφέρετε τον παθόντα στον καθαρό αέρα και αφήστε τον να ξεκουραστεί σε στάση που διευκολύνει την αναπνοή.
	EN	Remove person to fresh air and keep comfortable for breathing.
	FR	Transporter la personne à l'extérieur et la maintenir dans une position où elle peut confortablement respirer.
	GA	Tabhair an duine amach faoin aer úr agus coinnigh é i riocht ina bhféadfadh sé anáil a tharraingt go réidh.
▼M8	HR	Premjestiti osobu na svježi zrak i postaviti ju u položaj koji olakšava disanje.
▼M4	IT	Trasportare l'infortunato all'aria aperta e mantenerlo a riposo in posizione che favorisca la respirazione.
	LV	Nogādāt cietušo svaigā gaisā un nodrošināt netraucētu elpošanu.
	LT	Išnešti nukentėjusįjį į gryną orą; jam būtina patogi padėtis, leidžianti laisvai kvėpuoti.

▼M4

P340	Limba	
	HU	Az érintett személyt friss levegőre kell vinni, és olyan nyugalmi testhelyzetbe kell helyezni, hogy könnyen tudjon lélegezni.
	MT	Qiegħed lill-persuna għall-arja friska f'pożizzjoni komda biex tieħu n-nifs.
	NL	De persoon in de frisse lucht brengen en ervoor zorgen dat deze gemakkelijk kan ademen.
	PL	Wyprowadzić lub wynieść poszkodowanego na świeże powietrze i zapewnić mu warunki do swobodnego oddychania.
	PT	Retirar a pessoa para uma zona ao ar livre e mantê-la numa posição que não dificulte a respiração.
	RO	Transportaţi persoana la aer liber şi menţineţi-o într-o poziţie confortabilă pentru respiraţie.
	SK	Presuňte osobu na čerstvý vzduch a umožnite jej pohodlne dýchať.
	SL	Prenesti osebo na svež zrak in jo pustiti v udobnem položaju, ki olajša dihanje.
	FI	Siirrä henkilö raittiiseen ilmaan ja varmista vaivaton hengitys.
	SV	Flytta personen till frisk luft och se till att andningen underlättas.

———————

▼B

P342	Limba	
	BG	При симптоми на затруднено дишане:
	ES	En caso de síntomas respiratorios:
	CS	Při dýchacích potížích:
	DA	Ved luftvejssymptomer:
	DE	Bei Symptomen der Atemwege:
	ET	Hingamisteede probleemide ilmnemise korral:
	EL	Εάν παρουσιάζονται αναπνευστικά συμπτώματα:
	EN	If experiencing respiratory symptoms:
	FR	En cas de symptômes respiratoires:
	GA	I gcás siomptóm riospráide:
▼M5	HR	Pri otežanom disanju:
▼B	IT	In caso di sintomi respiratori:
	LV	Ja rodas elpošanas traucējumu simptomi:
	LT	►C5 Jeigu pasireiškia kvėpavimo sutrikimo simptomai: ◄
	HU	Légzési problémák esetén:
	MT	Jekk tkun qed tbati minn sintomi respiratorji:
	NL	Bij ademhalingssymptomen:

▼B

P342	Limba	
	PL	W przypadku wystąpienia objawów ze strony układu oddechowego:
	PT	Em caso de sintomas respiratórios:
	RO	În caz de simptome respiratorii:
	SK	Pri sťaženom dýchaní:
	SL	Pri respiratornih simptomih:
	FI	Jos ilmenee hengitysoireita:
	SV	Vid besvär i luftvägarna:

▼M4

_____

▼B

P351	Limba	
	BG	Промивайте внимателно с вода в продължение на няколко минути.
	ES	Aclarar cuidadosamente con agua durante varios minutos.
	CS	Několik minut opatrně oplachujte vodou.
	DA	Skyl forsigtigt med vand i flere minutter.
	DE	Einige Minuten lang behutsam mit Wasser ausspülen.
	ET	Loputada mitme minuti jooksul ettevaatlikult veega.
	EL	Ξεπλύνετε προσεκτικά με νερό για αρκετά λεπτά.
	EN	Rinse cautiously with water for several minutes.
	FR	Rincer avec précaution à l'eau pendant plusieurs minutes.
	GA	Sruthlaítear go faichilleach le huisce ar feadh roinnt nóiméad.
▼M5	HR	Oprezno ispirati vodom nekoliko minuta.
▼B	IT	Sciacquare accuratamente per parecchi minuti.
	LV	Uzmanīgi skalot ar ūdeni vairākas minūtes.
	LT	Atsargiai plauti vandeniu kelias minutes.
	HU	Óvatos öblítés vízzel több percen keresztül.
	MT	Laħlaħ b'attenzjoni bl-ilma għal diversi minuti.
	NL	Voorzichtig afspoelen met water gedurende een aantal minuten.
	PL	Ostrożnie płukać wodą przez kilka minut.
	PT	Enxaguar cuidadosamente com água durante vários minutos.

▼B

P351	Limba	
	RO	Clătiţi cu atenţie cu apă, timp de mai multe minute.
	SK	Opatrne niekoľko minút oplachujte vodou.
	SL	Previdno izpirati z vodo nekaj minut.
	FI	Huuhdo huolellisesti vedellä usean minuutin ajan.
	SV	Skölj försiktigt med vatten i flera minuter.

▼M4

P352	Limba	
	BG	Измийте обилно с вода/…
	ES	Lavar con abundante agua/…
	CS	Omyjte velkým množstvím vody/…
	DA	Vask med rigeligt vand/…
	DE	Mit viel Wasser/…/waschen.
	ET	Pesta rohke veega/…
	EL	Πλύντε με άφθονο νερό/…
	EN	Wash with plenty of water/…
	FR	Laver abondamment à l'eau/…
	GA	Nigh le neart uisce/…
▼M8	HR	Oprati velikom količinom vode/…
▼M4	IT	Lavare abbondantemente con acqua/…
	LV	Nomazgāt ar lielu ūdens/.. daudzumu.
	LT	Plauti dideliu vandens kiekiu/…
	HU	Lemosás bő vízzel/….
	MT	Baħbaħ b'ħafna ilma/…
	NL	Met veel water/… wassen.
	PL	Umyć dużą ilością wody/…
	PT	Lavar abundantemente com água/…
	RO	Spălaţi cu multă apă/…
	SK	Umyte veľkým množstvom vody/…
	SL	Umiti z veliko vode/…
	FI	Pese runsaalla vedellä/…
	SV	Tvätta med mycket vatten/…

▼**M12**

P353	Limba	
	BG	Облейте кожата с вода [или вземете душ].
	ES	Enjuagar la piel con agua [o ducharse].
	CS	Opláchněte kůži vodou [nebo osprchujte].
	DA	Skyl [eller brus] huden med vand.
	DE	Haut mit Wasser abwaschen [oder duschen].
	ET	Loputada nahka veega [või loputada duši all].
	EL	Ξεπλύνετε την επιδερμίδα με νερό [ή στο ντους].
	EN	Rinse skin with water [or shower].
	FR	Rincer la peau à l'eau [ou se doucher].
	GA	Sruthlaítear an craiceann le huisce [nó glac cithfholcadh].
	HR	Isprati kožu vodom [ili tuširanjem].
	IT	Sciacquare la pelle [o fare una doccia].
	LV	Noskalot ādu ar ūdeni [vai iet dušā].
	LT	Odą nuplauti vandeniu [arba čiurkšle].
	HU	A bőrt le kell öblíteni vízzel [vagy zuhanyozás].
	MT	Laħlaħ il-ġilda bl-ilma [jew bix-xawer].
	NL	Huid met water afspoelen [of afdouchen].
	PL	Spłukać skórę pod strumieniem wody [lub prysznicem].
	PT	Enxaguar a pele com água [ou tomar um duche].
	RO	Clătiţi pielea cu apă [sau faceţi duş].
	SK	Pokožku ihneď opláchnite vodou [alebo sprchou].
	SL	Kožo izprati z vodo [ali prho].
	FI	Huuhdo iho vedellä [tai suihkuta].
	SV	Skölj huden med vatten [eller duscha].

▼**B**

P360	Limba	
	BG	Незабавно облейте замърсеното облекло и кожата обилно с вода, преди да свалите дрехите.
	ES	Aclarar inmediatamente con agua abundante las prendas y la piel contaminadas antes de quitarse la ropa.
	CS	Kontaminovaný oděv a kůži okamžitě omyjte velkým množstvím vody a potom oděv odložte.

▼B

P360	Limba	
	DA	Skyl omgående tilsmudset tøj og hud med rigeligt vand, før tøjet fjernes.
	DE	Kontaminierte Kleidung und Haut sofort mit viel Wasser abwaschen und danach Kleidung ausziehen.
	ET	Saastunud rõivad ja nahk loputada viivitamata rohke veega ning alles seejärel rõivad eemaldada.
	EL	Ξεπλύνετε αμέσως τα μολυσμένα ρούχα και την επιδερμίδα με άφθονο νερό πριν αφαιρέσετε τα ρούχα.
	EN	Rinse immediately contaminated clothing and skin with plenty of water before removing clothes.
	FR	Rincer immédiatement et abondamment avec de l'eau les vêtements contaminés et la peau avant de les enlever.
	GA	Sruthlaítear éadaí éillithe agus an craiceann láithreach le neart uisce sula mbaineann an duine na héadaí de.
▼M5	HR	Odmah isprati zagađenu odjeću i kožu velikom količinom vode prije uklanjanja odjeće.
▼B	IT	Sciacquare immediatamente e abbondantemente gli indumenti contaminati e la pelle prima di togliersi gli indumenti.
	LV	Nekavējoties noskalot piesārņoto apģērbu un skarto ādu ar lielu daudzumu ūdens pirms apģērba novilkšanas.
	LT	Prieš nuvelkant užterštus drabužius, nedelsiant juos ir odą nuplauti dideliu kiekiu vandens.
	HU	A ruhák levetése előtt a szennyezett ruházatot és a bőrt bő vízzel azonnal le kell öblíteni.
	MT	Laħlaħ mall-ewwel l-ilbies ikkontaminat u l-ġilda b'ħafna ilma qabel ma tneħħi l-ilbies.
	NL	Verontreinigde kleding en huid onmiddellijk met veel water afspoelen en pas daarna kleding uittrekken.
	PL	Natychmiast spłukać zanieczyszczoną odzież i skórę dużą ilością wody przed zdjęciem odzieży.
	PT	Enxaguar imediatamente com muita água a roupa e a pele contaminadas antes de se despir.
	RO	Clătiți imediat îmbrăcămintea contaminată și pielea cu multă apă, înainte de scoaterea îmbrăcămintei.

▼B

P360	Limba	
	SK	Kontaminovaný odev a pokožku ihneď opláchnite veľkým množstvom vody a potom odev odstráňte.
	SL	Takoj izprati kontaminirana oblačila in kožo z veliko vode pred odstranitvijo oblačil.
	FI	Huuhdo saastunut vaatetus ja iho välittömästi runsaalla vedellä ennen vaatetuksen riisumista.
	SV	Skölj genast nedstänkta kläder och hud med mycket vatten innan du tar av dig kläderna.

▼M4

P361	Limba	
	BG	Незабавно свалете цялото замърсено облекло.
	ES	Quitar inmediatamente todas las prendas contaminadas.
	CS	Veškeré kontaminované části oděvu okamžitě svlékněte.
	DA	Alt tilsmudset tøj tages straks af.
	DE	Alle kontaminierten Kleidungsstücke sofort ausziehen.
	ET	Võtta viivitamata seljast kõik saastunud rõivad.
	EL	Βγάλτε αμέσως όλα τα μολυσμένα ρούχα.
	EN	Take off immediately all contaminated clothing.
	FR	Enlever immédiatement tous les vêtements contaminés.
	GA	Bain díot láithreach na héadaí éillithe go léir.
▼M8	HR	Odmah skinuti svu zagađenu odjeću.
▼M4	IT	Togliere immediatamente tutti gli indumenti contaminati.
	LV	Novilkt nekavējoties visu piesārņoto apģērbu.
	LT	Nedelsiant nuvilkti visus užterštus drabužius.
	HU	Az összes szennyezett ruhadarabot azonnal le kell vetni.
	MT	Neħħi minnufih il-ħwejjeg kontaminati kollha.
	NL	Verontreinigde kleding onmiddellijk uittrekken.
	PL	Natychmiast zdjąć całą zanieczyszczoną odzież.
	PT	Retirar imediatamente toda a roupa contaminada.
	RO	Scoateți imediat toată îmbrăcămintea contaminată.
	SK	Všetky kontaminované časti odevu okamžite vyzlečte.
	SL	Takoj sleči vsa kontaminirana oblačila.
	FI	Riisu saastunut vaatetus välittömästi.
	SV	Ta omedelbart av alla nedstänkta kläder.

▼M4

P362	Limba	
	BG	Свалете замърсеното облекло.
	ES	Quitar las prendas contaminadas.
	CS	Kontaminovaný oděv svlékněte.
	DA	Alt tilsmudset tøj tages af.
	DE	Kontaminierte Kleidung ausziehen.
	ET	Võtta saastunud rõivad seljast.
	EL	Βγάλτε τα μολυσμένα ρούχα.
	EN	Take off contaminated clothing.
	FR	Enlever les vêtements contaminés.
	GA	Bain díot aon éadaí éillithe.
▼M8	HR	Skinuti zagađenu odjeću.
▼M4	IT	Togliere gli indumenti contaminati.
	LV	Novilkt piesārņoto apģērbu.
	LT	Nuvilkti užterštus drabužius.
	HU	A szennyezett ruhadarabot le kell vetni.
	MT	Neħħi l-ħwejjeġ kontaminati.
	NL	Verontreinigde kleding uittrekken.
	PL	Zdjąć zanieczyszczoną odzież.
	PT	Retirar a roupa contaminada.
	RO	Scoateţi îmbrăcămintea contaminată.
	SK	Kontaminovaný odev vyzlečte.
	SL	Sleči kontaminirana oblačila.
	FI	Riisu saastunut vaatetus.
	SV	Ta av nedstänkta kläder.

▼B

P363	Limba	
	BG	Изперете замърсеното облекло преди повторна употреба.
	ES	Lavar las prendas contaminadas antes de volver a usarlas.
	CS	Kontaminovaný oděv před opětovným použitím vyperte.
	DA	Tilsmudset tøj skal vaskes, før det kan anvendes igen.
	DE	Kontaminierte Kleidung vor erneutem Tragen waschen.
	ET	Saastunud rõivad enne järgmist kasutamist pesta.
	EL	Πλύνετε τα μολυσμένα ενδύματα πριν τα ξαναχρησιμοποιήσετε.
	EN	Wash contaminated clothing before reuse.
	FR	Laver les vêtements contaminés avant réutilisation.

▼B

P363	Limba	
	GA	Nigh éadaí éillithe sula ndéanfar iad a athúsáid.
▼M5	HR	Oprati zagađenu odjeću prije ponovne uporabe.
▼B	IT	Lavare gli indumenti contaminati prima di indossarli nuovamente.
	LV	Pirms atkārtotas lietošanas piesārņoto apģērbu izmazgāt.
	LT	Užterštus drabužius išskalbti prieš vėl juos apsivelkant.
	HU	A szennyezett ruhát újbóli használat előtt ki kell mosni.
	MT	Aħsel il-ħwejjeġ kontaminati qabel terġa' tużahom.
	NL	Verontreinigde kleding wassen alvorens deze opnieuw te gebruiken.
	PL	Wyprać zanieczyszczoną odzież przed ponownym użyciem.
	PT	Lavar a roupa contaminada antes de a voltar a usar.
	RO	Spălaţi îmbracămintea contaminată, înainte de reutilizare.
	SK	Kontaminovaný odev pred ďalším použitím vyperte.
	SL	Kontaminirana oblačila oprati pred ponovno uporabo.
	FI	Pese saastunut vaatetus ennen uudelleenkäyttöä.
	SV	Nedstänkta kläder ska tvättas innan de används igen.

▼M4

P364	Limba	
	BG	И го изперете преди повторна употреба.
	ES	Y lavarlas antes de volver a usarlas.
	CS	A před opětovným použitím vyperte.
	DA	Og vaskes inden genanvendelse.
	DE	Und vor erneutem Tragen waschen.
	ET	Ja pesta enne korduskasutust.
	EL	Και πλύντε τα πριν τα ξαναχρησιμοποιήσετε.
	EN	And wash it before reuse.
	FR	Et les laver avant réutilisation.
	GA	Agus nigh iad sula ndéanfar iad a athúsáid.
▼M8	HR	I oprati je prije ponovne uporabe.
▼M4	IT	E lavarli prima di indossarli nuovamente.
	LV	Un pirms atkārtotas lietošanas izmazgāt.
	LT	Taip pat išskalbti prieš vėl apsivelkant.

▼M4

P364	Limba	
	HU	És újbóli használat előtt ki kell mosni.
	MT	U aħslu qabel terġa’ tużah.
	NL	En wassen alvorens deze opnieuw te gebruiken.
	PL	I wyprać przed ponownym użyciem.
	PT	E lavar antes de voltar a usar.
	RO	Și spălați înainte de reutilizare.
	SK	A pred ďalším použitím vyperte.
	SL	In jih oprati pred ponovno uporabo.
	FI	Ja pese ennen uudelleenkäyttöä.
	SV	Och tvätta dem innan de används igen.

▼B

P370	Limba	
	BG	При пожар:
	ES	En caso de incendio:
	CS	V případě požáru:
	DA	Ved brand:
	DE	Bei Brand:
	ET	Tulekahju korral:
	EL	Σε περίπτωση πυρκαγιάς:
	EN	In case of fire:
	FR	En cas d’incendie:
	GA	I gcás dóiteáin:

▼M5

	HR	U slučaju požara:

▼B

	IT	In caso di incendio:
	LV	Ugunsgrēka gadījumā:
	LT	Gaisro atveju:
	HU	Tűz esetén:
	MT	F’każ ta’ nar:
	NL	In geval van brand:
	PL	W przypadku pożaru:
	PT	Em caso de incêndio:
	RO	În caz de incendiu:

▼B

P370	Limba	
	SK	V prípade požiaru:
	SL	Ob požaru:
	FI	Tulipalon sattuessa:
	SV	Vid brand:

P371	Limba	
	BG	При голям пожар и значителни количества:
	ES	En caso de incendio importante y en grandes cantidades:
	CS	V případě velkého požáru a velkého množství:
	DA	Ved større brand og store mængder:
	DE	Bei Großbrand und großen Mengen:
	ET	Suure tulekahju korral ning kui on tegemist suurte kogustega:
	EL	Σε περίπτωση σοβαρής πυρκαγιάς και εάν πρόκειται για μεγάλες ποσότητες:
	EN	In case of major fire and large quantities:
	FR	En cas d'incendie important et s'il s'agit de grandes quantités:
	GA	I gcás mórdhóiteáin agus má tá cainníochtaí móra i gceist:
▼M5	HR	U slučaju velikog požara i velikih količina:
▼B	IT	In caso di incendio grave e di quantità rilevanti:
	LV	Ugunsgrēka un lielu apjomu gadījumā:
	LT	Didelio gaisro ir didelių kiekių atveju:
	HU	Nagyobb tűz és nagy mennyiség esetén:
	MT	F'każ ta' nar kbir u kwantitajiet kbar:
	NL	In geval van grote brand en grote hoeveelheden:
	PL	W przypadku poważnego pożaru i dużych ilości:
	PT	Em caso de incêndio importante e de grandes quantidades:
	RO	În caz de incendiu de proporții și de cantități mari de produs:
	SK	V prípade veľkého požiaru a veľkého množstva:
	SL	Ob velikem požaru in velikih količinah:
	FI	Jos tulipalo ja ainemäärät ovat suuret:
	SV	Vid större brand och stora mängder:

▼**M12**

P372	Limba	
	BG	Опасност от експлозия.
	ES	Riesgo de explosión.
	CS	Nebezpečí výbuchu.
	DA	Eksplosionsfare.
	DE	Explosionsgefahr.
	ET	Plahvatusoht.
	EL	Κίνδυνος έκρηξης.
	EN	Explosion risk.
	FR	Risque d'explosion.
	GA	Baol pléasctha.
	HR	Opasnost od eksplozije.
	IT	Rischio di esplosione.
	LV	Eksplozijas risks.
	LT	Sprogimo pavojus.
	HU	Robbanásveszély.
	MT	Riskju ta' splużjoni.
	NL	Ontploffingsgevaar.
	PL	Zagrożenie wybuchem.
	PT	Risco de explosão.
	RO	Risc de explozie.
	SK	Riziko výbuchu.
	SL	Nevarnost eksplozije.
	FI	Räjähdysvaara.
	SV	Explosionsrisk.

▼**B**

P373	Limba	
	BG	НЕ се опитвайте да гасите пожара, ако огънят наближи експлозиви.
	ES	NO luchar contra el incendio cuando el fuego llega a los explosivos.
	CS	Požár NEHASTE, dostane-li se k výbušninám.
	DA	BEKÆMP IKKE branden, hvis denne når eksplosiverne.
	DE	KEINE Brandbekämpfung, wenn das Feuer explosive Stoffe/Gemische/Erzeugnisse erreicht.
	ET	Kui tuli jõuab lõhkeaineteni, MITTE teha kustutustöid.
	EL	ΜΗΝ προσπαθείτε να σβήσετε την πυρκαγιά, όταν η φωτιά πλησιάζει σε εκρηκτικά.
	EN	DO NOT fight fire when fire reaches explosives.
	FR	NE PAS combattre l'incendie lorsque le feu atteint les explosifs.

▼B

P373	Limba	
	GA	NÁ DÉAN an dóiteán a chomhrac má shroicheann sé pléascáin.
▼M5	HR	NE gasiti vatru kada plamen može zahvatiti eksplozive.
▼B	IT	NON utilizzare mezzi estinguenti se l'incendio raggiunge materiali esplosivi.
	LV	NECENSTIES dzēst ugunsgrēku, ja uguns piekļūst sprādzienbīstamām vielām.
	LT	NEGESINTI gaisro, jeigu ugnis pasiekia sprogmenis.
	HU	TILOS a tűz oltása, ha az robbanóanyagra átterjedt.
	MT	TIPPRUVAX TITFI n-nar meta n-nar jilħaq l-isplussivi.
	NL	NIET blussen wanneer het vuur de ontplofbare stoffen bereikt.
	PL	NIE gasić pożaru, jeżeli ogień dosięgnie materiały wybuchowe
	PT	Se o fogo atingir os explosivos, NÃO tentar combatê-lo.
	RO	NU încercaţi să stingeţi incendiul atunci când focul a ajuns la explozivi.
	SK	Požiar NEHASTE, ak sa oheň priblížil k výbušninám.
	SL	NE gasiti, ko ogenj doseže eksploziv.
	FI	Tulta EI SAA yrittää sammuttaa sen saavutettua räjähteet.
	SV	Försök INTE bekämpa branden när den når explosiva varor.

▼M12

_____

▼B

P375	Limba	
	BG	Гасете пожара от разстояние поради опасност от експлозия.
	ES	Luchar contra el incendio a distancia, dado el riesgo de explosión.
	CS	Kvůli nebezpečí výbuchu haste z dostatečné vzdálenosti.
	DA	Bekæmp branden på afstand på grund af eksplosionsfare.
	DE	Wegen Explosionsgefahr Brand aus der Entfernung bekämpfen.
	ET	Plahvatusohu tõttu teha kustutustöid eemalt.
	EL	Προσπαθήστε να σβήσετε την πυρκαγιά από απόσταση, επειδή υπάρχει κίνδυνος έκρηξης.
	EN	Fight fire remotely due to the risk of explosion.

▼B

P375	Limba	
	FR	Combattre l'incendie à distance à cause du risque d'explosion.
	GA	Téigh i gcianghleic leis an dóiteán mar gheall ar an mbaol pléasctha.
▼M5	HR	Gasiti s veće udaljenosti zbog opasnosti od eksplozije.
▼B	IT	Rischio di esplosione. Utilizzare i mezzi estinguenti a grande distanza.
	LV	Dzēst ugunsgrēku no attāluma eksplozijas riska dēļ.
	LT	Gaisrą gesinti iš toli dėl sprogimo pavojaus.
	HU	A tűz oltását robbanásveszély miatt távolból kell végezni.
	MT	Itfi n-nar mill-bogħod minħabba r-riskju ta' splużjoni.
	NL	Op afstand blussen omwille van ontploffingsgevaar.
	PL	Z powodu ryzyka wybuchu gasić pożar z odległości.
	PT	Combater o incêndio à distância, devido ao risco de explosão.
	RO	Stingeţi incendiul de la distanţă din cauza pericolului de explozie.
	SK	Z dôvodu nebezpečenstva výbuchu požiar haste z diaľky.
	SL	Gasiti z večje razdalje zaradi nevarnosti eksplozije.
	FI	Sammuta palo etäältä räjähdysvaaran takia.
	SV	Bekämpa branden på avstånd på grund av explosionsrisken.

P376	Limba	
	BG	Спрете теча, ако е безопасно.
	ES	Detener la fuga, si no hay peligro en hacerlo.
	CS	Zastavte únik, můžete-li tak učinit bez rizika.
	DA	Stands lækagen, hvis dette er sikkert.
	DE	Undichtigkeit beseitigen, wenn gefahrlos möglich.
	ET	Leke peatada, kui seda on võimalik teha ohutult.
	EL	Σταματήστε τη διαρροή, εφόσον δεν υπάρχει κίνδυνος.
	EN	Stop leak if safe to do so.
	FR	Obturer la fuite si cela peut se faire sans danger.
	GA	Cuir stop leis an sceitheadh má tá sé sábháilte é sin a dhéanamh.

▼B

P376	Limba	
▼M5	HR	Ako je sigurno, zaustaviti istjecanje.
▼B	IT	Bloccare la perdita se non c'è pericolo.
	LV	Apstādināt noplūdi, ja to var izdarīt drošā veidā.
	LT	Sustabdyti nuotėkį, jeigu galima saugiai tai padaryti.
	HU	Meg kell szüntetni a szivárgást, ha ez biztonságosan megtehető.
	MT	Waqqaf it-tnixxija jekk ma jkunx hemm periklu.
	NL	Het lek dichten als dat veilig gedaan kan worden.
	PL	Jeżeli jest to bezpieczne zahamować wyciek.
	PT	Deter a fuga se tal puder ser feito em segurança.
	RO	Opriţi scurgerea, dacă acest lucru se poate face în siguranţă.
	SK	Zastavte únik, ak je to bezpečné.
	SL	Zaustaviti puščanje, če je varno.
	FI	Sulje vuoto, jos sen voi tehdä turvallisesti.
	SV	Stoppa läckan om det kan göras på ett säkert sätt.

P377	Limba	
	BG	Пожар от изтекъл газ: Не гасете освен при възможност за безопасно отстраняване на теча.
	ES	Fuga de gas en llamas: No apagar, salvo si la fuga puede detenerse sin peligro.
	CS	Požár unikajícího plynu: Nehaste, nelze-li únik bezpečně zastavit.
	DA	Brand fra udsivende gas: Sluk ikke, medmindre det er sikkert at stoppe lækagen.
	DE	Brand von ausströmendem Gas: Nicht löschen, bis Undichtigkeit gefahrlos beseitigt werden kann.
	ET	Lekkiva gaasi põlemise korral mitte kustutada, välja arvatud juhul, kui leket on võimalik ohutult peatada.
	EL	Διαρροή φλεγόμενου αερίου: Μην την σβήσετε, εκτός εάν μπορείτε να σταματήσετε τη διαρροή χωρίς κίνδυνο.
	EN	Leaking gas fire: Do not extinguish, unless leak can be stopped safely.
	FR	Fuite de gaz enflammé: Ne pas éteindre si la fuite ne peut pas être arrêtée sans danger.

▼B

P377	Limba	
	GA	Tine gháis ag sceitheadh: Ná múch, mura i ndán agus gur féidir stop a chur leis an sceitheadh go sábháilte.

▼M5

	HR	Požar zbog istjecanja plina: ne gasiti ako nije moguće sa sigurnošću zaustaviti istjecanje.

▼B

	IT	In caso d'incendio dovuto a perdita di gas, non estinguere a meno che non sia possibile bloccare la perdita senza pericolo.
	LV	Degšanas gāzes noplūde: Nedzēst, ja vien noplūdi var apstādināt drošā veidā.
	LT	Dujų nuotėkio sukeltas gaisras: Negesinti, nebent nuotėkį būtų galima saugiai sustabdyti.
	HU	Égő szivárgó gáz: Csak akkor szabad a tüzet oltani, ha a szivárgás biztonságosan megszüntethető.
	MT	Tnixxija ta' gass tan-nar: Tippruvax titfiha, sakemm it-tnixxija ma tkunx tista' titwaqqaf bla periklu.
	NL	Brand door lekkend gas: niet blussen, tenzij het lek veilig gedicht kan worden.
	PL	W przypadku płonięcia wyciekającego gazu: Nie gasić, jeżeli nie można bezpiecznie zahamować wycieku.
	PT	Incêndio por fuga de gás: não apagar, a menos que se possa deter a fuga em segurança.
	RO	Incendiu cauzat de o scurgere de gaz: nu încercați să stingeți, decât dacă scurgerea poate fi oprită în siguranță.
	SK	Požiar unikajúceho plynu: Nehaste, pokiaľ únik nemožno bezpečne zastaviť.
	SL	Požar zaradi uhajanja plina: Ne gasiti, če puščanja ni mogoče varno zaustaviti.
	FI	Vuotavasta kaasusta johtuva palo: Ei saa sammuttaa, jollei vuotoa voida pysäyttää turvallisesti.
	SV	Läckande gas som brinner: Försök inte släcka branden om inte läckan kan stoppas på ett säkert sätt.

▼M4

P378	Limba	
	BG	Използвайте…, за да загасите.
	ES	Utilizar… para la extinción.
	CS	K uhašení použijte…
	DA	Anvend…til brandslukning.

▼M4

P378	Limba	
	DE	… zum Löschen verwenden.
	ET	Kustutamiseks kasutada…
	EL	Χρησιμοποιείστε… για να κατασβήσετε.
	EN	Use… to extinguish.
	FR	Utiliser… pour l'extinction.
	GA	Úsáid … le haghaidh múchta.
▼M8	HR	Za gašenje rabiti …
▼M4	IT	Utilizzare….per estinguere.
	LV	Dzēšanai izmantojiet ….
	LT	Gesinimui naudoti …
	HU	Oltásra …használandó.
	MT	Uża… biex titfi.
	NL	Blussen met …
	PL	Użyć… do gaszenia.
	PT	Para extinguir utilizar….
	RO	A se utiliza… pentru a stinge.
	SK	Na hasenie použite…
	SL	Za gašenje se uporabi…
	FI	Käytä palon sammuttamiseen…
	SV	Släck med…

▼B

P380	Limba	
	BG	Евакуирайте зоната.
	ES	Evacuar la zona.
	CS	Vykliďte _roctor.
	DA	Evakuer området.
	DE	Umgebung räumen.
	ET	Ala evakueerida.
	EL	Εκκενώστε την περιοχή.
	EN	Evacuate area.
	FR	Évacuer la zone.
	GA	Aslonnaigh gach duine as an limistéar.
▼M5	HR	Evakuirati područje.
▼B	IT	Evacuare la zona.
	LV	Evakuēt zonu.
	LT	Evakuoti zoną.
	HU	A területet ki kell üríteni.
	MT	Evakwa ż-żona.

▼B

P380	Limba	
	NL	Evacueren.
	PL	Ewakuować teren.
	PT	Evacuar a zona.
	RO	Evacuaţi zona.
	SK	Priestory evakuujte.
	SL	Izprazniti območje.
	FI	Evakuoi alue.
	SV	Utrym området.

▼M12

P381	Limba	
	BG	В случай на изтичане премахнете всички източници на запалване.
	ES	En caso de fuga, eliminar todas las fuentes de ignición.
	CS	V případě úniku odstraňte všechny zdroje zapálení.
	DA	I tilfælde af lækage fjernes alle antændelseskilder.
	DE	Bei Undichtigkeit alle Zündquellen entfernen.
	ET	Lekke korral eemaldada kõik süüteallikad.
	EL	Σε περίπτωση διαρροής, εξαλείψτε όλες τις πηγές ανάφλεξης.
	EN	In case of leakage, eliminate all ignition sources.
	FR	En cas de fuite, éliminer toutes les sources d'ignition.
	GA	I gcás sceite, díothaigh gach foinse adhainte.
	HR	U slučaju istjecanja ukloniti sve izvore paljenja.
	IT	In caso di perdita, eliminare ogni fonte di accensione.
	LV	Noplūdes gadījumā novērst visus uzliesmošanas avotus.
	LT	Nuotėkio atveju, pašalinti visus uždegimo šaltinius.
	HU	Szivárgás esetén meg kell szüntetni az összes gyújtóforrást.
	MT	F'każ ta' tnixxija, elimina s-sorsi kollha li jqabbdu.
	NL	In geval van lekkage alle ontstekingsbronnen wegnemen.
	PL	W przypadku wycieku wyeliminować wszystkie źródła zapłonu.
	PT	Em caso de fuga, eliminar todas as fontes de ignição.

▼**M12**

P381	Limba	
	RO	În caz de scurgeri, eliminaţi toate sursele de aprindere.
	SK	V prípade úniku odstráňte všetky zdroje zapálenia.
	SL	V primeru uhajanja odstraniti vse vire vžiga.
	FI	Vuototapauksessa poista kaikki sytytyslähteet.
	SV	Vid läckage, avlägsna alla antändningskällor.

▼**B**

P390	Limba	
	BG	Попийте разлятото, за да се предотвратят материални вреди.
	ES	Absorber el vertido para que no dañe otros materiales.
	CS	Uniklý produkt absorbujte, aby se zabránilo materiálním škodám.
	DA	Absorber udslip for at undgå materielskade.
	DE	Verschüttete Mengen aufnehmen, um Materialschäden zu vermeiden.
	ET	Mahavoolanud toode absorbeerida, et see ei kahjustaks teisi materjale.
	EL	Σκουπίστε τη χυμένη ποσότητα για να προλάβετε υλικές ζημιές.
	EN	Absorb spillage to prevent material damage.
	FR	Absorber toute substance répandue pour éviter qu'elle attaque les matériaux environnants.
	GA	Ionsúigh doirteadh chun damáiste d'ábhar a chosc.

▼**M5**

	HR	Apsorbirati proliveno kako bi se spriječila materijalna šteta.

▼**B**

	IT	Assorbire la fuoriuscita per evitare danni materiali.
	LV	Uzsūkt izšļakstījumus, lai novērstu materiālus zaudējumus.
	LT	Absorbuoti išsiliejusią medžiagą, siekiant išvengti materialinės žalos.
	HU	A kiömlött anyagot fel kell itatni a körülvevő anyagok károsodásának megelőzése érdekében.
	MT	Assorbi t-tixrid biex tipprevjeni ħsara fil-materjal.
	NL	Gelekte/gemorste stof opnemen om materiële schade te vermijden.
	PL	Usunąć wyciek, aby zapobiec szkodom materialnym.
	PT	Absorver o produto derramado a fim de evitar danos materiais.

▼B

P390	Limba	
	RO	Absorbiţi scurgerile de produs, pentru a nu afecta materialele din apropiere.
	SK	Absorbujte uniknutý produkt, aby sa zabránilo materiálnym škodám.
	SL	Odpraviti razlitje, da se prepreči materialna škoda.
	FI	Imeytä valumat vahinkojen estämiseksi.
	SV	Sug upp spill för att undvika materiella skador.

P391	Limba	
	BG	Съберете разлятото.
	ES	Recoger el vertido.
	CS	Uniklý produkt seberte.
	DA	Udslip opsamles.
	DE	Verschüttete Mengen aufnehmen.
	ET	Mahavoolanud toode kokku koguda.
	EL	Μαζέψτε τη χυμένη ποσότητα.
	EN	Collect spillage.
	FR	Recueillir le produit répandu.
	GA	Bailigh doirteadh.
▼M5	HR	Sakupiti proliveno/rasuto.
▼B	IT	Raccogliere il materiale fuoriuscito.
	LV	Savākt izšļakstīto šķidrumu.
	LT	Surinkti ištekėjusią medžiagą.
	HU	A kiömlött anyagot össze kell gyűjteni.
	MT	Iġbor it-tixrid.
	NL	Gelekte/gemorste stof opruimen.
	PL	Zebrać wyciek.
	PT	Recolher o produto derramado.
	RO	Colectaţi scurgerile de produs.
	SK	Zozbierajte uniknutý produkt.
	SL	Prestreči razlito tekočino.
	FI	Valumat on kerättävä.
	SV	Samla upp spill.

▼M4

P301 + P310	Limba	
	BG	ПРИ ПОГЛЪЩАНЕ: Незабавно се обадете в ЦЕНТЪР ПО ТОКСИКОЛОГИЯ/на лекар/…
	ES	EN CASO DE INGESTIÓN: Llamar inmediatamente a un CENTRO DE TOXICOLOGÍA/ médico/…
	CS	PŘI POŽITÍ: Okamžitě volejte TOXIKOLOGICKÉ INFORMAČNÍ STŘEDISKO/ lékaře/….
	DA	I TILFÆLDE AF INDTAGELSE: Ring omgående til en GIFTINFORMATION/læge/…
	DE	BEI VERSCHLUCKEN: Sofort GIFTINFORMATIONSZENTRUM/Arzt/…/anrufen.
	ET	ALLANEELAMISE KORRAL: võtta viivitamata ühendust MÜRGISTUSTEABEKESKUSE/arstiga…
	EL	ΣΕ ΠΕΡΙΠΤΩΣΗ ΚΑΤΑΠΟΣΗΣ: καλέστε αμέσως το ΚΕΝΤΡΟ ΔΗΛΗΤΗΡΙΑΣΕΩΝ/ γιατρό/…
	EN	IF SWALLOWED: Immediately call a POISON CENTER/doctor/…
	FR	EN CAS D'INGESTION: Appeler immédiatement un CENTRE ANTIPOISON/un médecin/…
	GA	MÁ SHLOGTAR: Cuir glao láithreach ar IONAD NIMHE/ar dhoctúir/…
▼M8	HR	AKO SE PROGUTA: odmah nazvati CENTAR ZA KONTROLU OTROVANJA/liječnika/…
▼M4	IT	IN CASO DI INGESTIONE: contattare immediatamente un CENTRO ANTIVELENI/un medico/…
	LV	NORĪŠANAS GADĪJUMĀ: Nekavējoties sazinieties ar SAINDĒŠANĀS INFORMĀCIJAS CENTRU/ārstu/…
	LT	PRARIJUS: nedelsiant skambinti į APSINUODIJIMŲ KONTROLĖS IR INFORMACIJOS BIURĄ/kreiptis į gydytoją/…
	HU	LENYELÉS ESETÉN: Azonnal forduljon TOXIKOLÓGIAI KÖZPONTHOZ/orvoshoz/ ….
	MT	JEKK JINBELA': Sejjaħ minnufih ĊENTRU TAL-AVVELENAMENT/tabib/…
	NL	NA INSLIKKEN: onmiddellijk een ANTIGIFCENTRUM/arts/… raadplegen.
	PL	W PRZYPADKU POŁKNIĘCIA: Natychmiast skontaktować się z OŚRODKIEM ZATRUĆ/ lekarzem/…
	PT	EM CASO DE INGESTÃO: contacte imediatamente um CENTRO DE INFORMAÇÃO ANTIVENENOS/médico/…
	RO	ÎN CAZ DE ÎNGHIȚIRE: sunați imediat la un CENTRU DE INFORMARE TOXICOLOGICĂ/un medic/…
	SK	PO POŽITÍ: Okamžite volajte TOXIKOLOGICKÉ INFORMAČNÉ CENTRUM/ lekára/…

▼**M4**

P301 + P310	Limba	
	SL	PRI ZAUŽITJU: Takoj pokličite CENTER ZA ZASTRUPITVE/zdravnika/…
	FI	JOS KEMIKAALIA ON NIELTY: Ota välittömästi yhteys MYRKYTYSTIETOKESKUKSEEN/lääkäriin/…
	SV	VID FÖRTÄRING: Kontakta genast GIFTINFORMATIONSCENTRALEN/läkare/…

▼**M12**

P301 + P312	Limba	
	BG	ПРИ ПОГЛЪЩАНЕ: при неразположение се обадете в ЦЕНТЪР ПО ТОКСИКОЛОГИЯ/на лекар/…
	ES	EN CASO DE INGESTIÓN: Llamar a un CENTRO DE TOXICOLOGÍA/médico/… si la persona se encuentra mal.
	CS	PŘI POŽITÍ: Necítíte-li se dobře, volejte TOXIKOLOGICKÉ INFORMAČNÍ STŘEDISKO/lékaře/… .
	DA	I TILFÆLDE AF INDTAGELSE: Kontakt GIFTLINJEN/læge/… i tilfælde af ubehag.
	DE	BEI VERSCHLUCKEN: Bei Unwohlsein GIFTINFORMATIONSZENTRUM/Arzt/… anrufen.
	ET	ALLANEELAMISE KORRAL: halva enesetunde korral võtta ühendust MÜRGISTUSTEABEKESKUSEGA/arstiga/…/.
	EL	ΣΕ ΠΕΡΙΠΤΩΣΗ ΚΑΤΑΠΟΣΗΣ: Καλέστε το ΚΕΝΤΡΟ ΔΗΛΗΤΗΡΙΑΣΕΩΝ/γιατρό/…, αν αισθανθείτε αδιαθεσία.
	EN	IF SWALLOWED: Call a POISON CENTER/doctor/… if you feel unwell.
	FR	EN CAS D'INGESTION: Appeler un CENTRE ANTIPOISON/un médecin/…/en cas de malaise.
	GA	MÁ SHLOGTAR: Cuir glao ar IONAD NIMHE/dochtúir/… má bhraitheann tú tinn.
	HR	AKO SE PROGUTA: u slučaju zdravstvenih tegoba nazvati CENTAR ZA KONTROLU OTROVANJA/liječnika/…
	IT	IN CASO DI INGESTIONE: in presenza di malessere, contattare un CENTRO ANTIVELENI/un medico/… .
	LV	NORĪŠANAS GADĪJUMĀ: Sazinieties ar SAINDĒŠANĀS INFORMĀCIJAS CENTRU/ārstu/…, ja jums ir slikta pašsajūta.
	LT	PRARIJUS: pasijutus blogai, skambinti į APSINUODIJIMŲ KONTROLĖS IR INFORMACIJOS BIURĄ/kreiptis į gydytoją/ …
	HU	LENYELÉS ESETÉN: Rosszullét esetén forduljon TOXIKOLÓGIAI KÖZPONTHOZ/orvoshoz/….
	MT	JEKK JINBELA': Ikkuntattja ĊENTRU TALAVVELENAMENT/tabib/… jekk tħossok ma tiflaħx.

▼**M12**

P301 + P312	Limba	
	NL	NA INSLIKKEN: bij onwel voelen een ANTIGIFCENTRUM/arts/… raadplegen.
	PL	W PRZYPADKU POŁKNIĘCIA: W przypadku złego samopoczucia skontaktować się z OŚRODKIEM ZATRUĆ/lekarzem/….
	PT	EM CASO DE INGESTÃO: Caso sinta indisposição, contacte um CENTRO DE INFORMAÇÃO ANTIVENENOS/médico/… .
	RO	ÎN CAZ DE ÎNGHIŢIRE: Sunaţi la un CENTRU DE INFORMARE TOXICOLOGICĂ/un medic/ … dacă nu vă simţiţi bine.
	SK	PO POŽITÍ: Pri zdravotných problémoch volajte NÁRODNÉ TOXIKOLOGICKÉ INFORMAČNÉ CENTRUM/lekára/….
	SL	PRI ZAUŽITJU: Ob slabem počutju pokličite CENTER ZA ZASTRUPITVE/zdravnika/… .
	FI	JOS KEMIKAALIA ON NIELTY: Ota yhteys MYRKYTYSTIETOKESKUKSEEN/lääkäriin/ …, jos ilmenee pahoinvointia.
	SV	VID FÖRTÄRING: Vid obehag, kontakta GIFTINFORMATIONSCENTRALEN/läkare… .

———————

P302 + P334	Limba	
	BG	ПРИ КОНТАКТ С КОЖАТА: потопете в хладка вода или сложете мокри компреси.
	ES	EN CASO DE CONTACTO CON LA PIEL: Sumergir en agua fría o envolver en vendas húmedas.
	CS	PŘI STYKU S KŮŽÍ: Ponořte do studené vody nebo zabalte do vlhkého obvazu.
	DA	VED KONTAKT MED HUDEN: Hold under koldt vand eller anvend våde omslag.
	DE	BEI BERÜHRUNG MIT DER HAUT: In kaltes Wasser tauchen oder nassen Verband anlegen.
	ET	NAHALE SATTUMISE KORRAL: hoida jahedas vees või panna peale niiske kompress.
	EL	ΣΕ ΠΕΡΙΠΤΩΣΗ ΕΠΑΦΗΣ ΜΕ ΤΟ ΔΕΡΜΑ: Βυθίστε σε δροσερό νερό ή τυλίξτε με βρεγμένους επιδέσμους.
	EN	IF ON SKIN: Immerse in cool water or wrap in wet bandages.
	FR	EN CAS DE CONTACT AVEC LA PEAU: Rincer à l'eau fraîche ou poser une compresse humide.
	GA	I gCÁS TEAGMHÁLA LEIS AN gCRAICEANN: Tum in uisce fionnuar nó cuir bréid fliuch air.
	HR	U SLUČAJU DODIRA S KOŽOM: uroniti u hladnu vodu ili omotati vlažnim zavojem.

▼**M12**

P302 + P334	Limba	
	IT	IN CASO DI CONTATTO CON LA PELLE: immergere in acqua fredda o avvolgere con un bendaggio umido.
	LV	SASKARĒ AR ĀDU: Iegremdēt vēsā ūdenī vai ietīt mitros apsējos.
	LT	PATEKUS ANT ODOS: įmerkti į vėsų vandenį arba apvynioti šlapiais tvarsčiais.
	HU	HA BŐRRE KERÜL: Hideg vízzel vagy nedves kötéssel kell hűteni.
	MT	JEKK FUQ IL-ĠILDA: Daħħal fl-ilma frisk jew kebbeb f'faxex imxarrbin.
	NL	BIJ CONTACT MET DE HUID: in koud water onderdompelen of nat verband aanbrengen.
	PL	W PRZYPADKU KONTAKTU ZE SKÓRĄ: Zanurzyć w zimnej wodzie lub owinąć mokrym bandażem.
	PT	SE ENTRAR EM CONTACTO COM A PELE: Mergulhar em água fria ou aplicar compressas húmidas.
	RO	ÎN CAZ DE CONTACT CU PIELEA: Introduceţi în apă rece sau acoperiţi cu o compresă umedă.
	SK	PRI KONTAKTE S POKOŽKOU: Ponorte do studenej vody alebo obviažte mokrými obväzmi.
	SL	PRI STIKU S KOŽO: Potopiti v hladno vodo ali zaviti v mokre povoje.
	FI	JOS KEMIKAALIA JOUTUU IHOLLE: Upota kylmään veteen tai kääri märkiin siteisiin.
	SV	VID HUDKONTAKT: Skölj under kallt vatten eller använd våta omslag.

▼**M4**

P302 + P352	Limba	
	BG	ПРИ КОНТАКТ С КОЖАТА: Измийте обилно с вода/…
	ES	EN CASO DE CONTACTO CON LA PIEL: Lavar con abundante agua/…
	CS	PŘI STYKU S KŮŽÍ: Omyjte velkým množstvím vody/…
	DA	VED KONTAKT MED HUDEN: Vask med rigeligt vand/…
	DE	BEI BERÜHRUNG MIT DER HAUT: Mit viel Wasser/…/waschen.
	ET	NAHALE SATTUMISE KORRAL: pesta rohke veega/…
	EL	ΣΕ ΠΕΡΙΠΤΩΣΗ ΕΠΑΦΗΣ ΜΕ ΤΟ ΔΕΡΜΑ: Πλύντε με άφθονο νερό/…
	EN	IF ON SKIN: Wash with plenty of water/…

▼M4

P302 + P352	Limba	
	FR	EN CAS DE CONTACT AVEC LA PEAU: Laver abondamment à l'eau/…
	GA	I gCÁS TEAGMHÁLA LEIS AN gCRAICEANN: Nigh le neart gallúnaí agus uisce é.
▼M8	HR	U SLUČAJU DODIRA S KOŽOM: oprati velikom količinom vode/…
▼M4	IT	IN CASO DI CONTATTO CON LA PELLE: lavare abbondantemente con acqua/…
	LV	SASKARĒ AR ĀDU: nomazgāt ar lielu ūdens/.. daudzumu.
	LT	PATEKUS ANT ODOS: plauti dideliu vandens kiekiu/…
	HU	HA BŐRRE KERÜL: Lemosás bő vízzel/….
	MT	JEKK JIĠI FUQ IL-ĠILDA: Baħbaħ b'ħafna ilma/…
	NL	BIJ CONTACT MET DE HUID: met veel water/… wassen.
	PL	W PRZYPADKU KONTAKTU ZE SKÓRĄ: Umyć dużą ilością wody/…
	PT	SE ENTRAR EM CONTACTO COM A PELE: lavar abundantemente com água/…
	RO	ÎN CAZ DE CONTACT CU PIELEA: spălaţi cu multă apă/…
	SK	PRI KONTAKTE S POKOŽKOU: Umyte veľkým množstvom vody/…
	SL	PRI STIKU S KOŽO: Umiti z veliko vode/…
	FI	JOS KEMIKAALIA JOUTUU IHOLLE: Pese runsaalla vedellä/…
	SV	VID HUDKONTAKT: Tvätta med mycket vatten/…

▼M12

———————

▼M4

P304 + P340	Limba	
	BG	ПРИ ВДИШВАНЕ: Изведете лицето на чист въздух и го поставете в позиция, улесняваща дишането.
	ES	EN CASO DE INHALACIÓN: Transportar a la persona al aire libre y mantenerla en una posición que le facilite la respiración.
	CS	PŘI VDECHNUTÍ: Přeneste osobu na čerstvý vzduch a ponechte ji v poloze usnadňující dýchání.
	DA	VED INDÅNDING: Flyt personen til et sted med frisk luft og sørg for, at vejrtrækningen lettes.
	DE	BEI EINATMEN: Die Person an die frische Luft bringen und für ungehinderte Atmung sorgen.
	ET	SISSEHINGAMISE KORRAL: toimetada isik värske õhu kätte ja hoida asendis, mis võimaldab kergesti hingata.

▼M4

P304 + P340	Limba	
	EL	ΣΕ ΠΕΡΙΠΤΩΣΗ ΕΙΣΠΝΟΗΣ: Μεταφέρατε τον παθόντα στον καθαρό αέρα και αφήστε τον να ξεκουραστεί σε στάση που διευκολύνει την αναπνοή.
	EN	IF INHALED: Remove person to fresh air and keep comfortable for breathing.
	FR	EN CAS D'INHALATION: transporter la personne à l'extérieur et la maintenir dans une position où elle peut confortablement respirer.
	GA	MÁ IONANÁILTEAR: Tabhair an duine amach faoin aer úr agus coinnigh é compordach.
▼M8	HR	AKO SE UDIŠE: premjestiti osobu na svježi zrak i postaviti ju u položaj koji olakšava disanje.
▼M4	IT	IN CASO DI INALAZIONE: trasportare l'infortunato all'aria aperta e mantenerlo a riposo in posizione che favorisca la respirazione.
	LV	IEELPOŠANAS GADĪJUMĀ: nogādāt cietušo svaigā gaisā un nodrošināt netraucētu elpošanu.
	LT	ĮKVĖPUS: išnešti nukentėjusįjį į gryną orą; jam būtina patogi padėtis, leidžianti laisvai kvėpuoti.
	HU	BELÉLEGZÉS ESETÉN: Az érintett személyt friss levegőre kell vinni, és olyan nyugalmi testhelyzetbe kell helyezni, hogy könnyen tudjon lélegezni.
	MT	JEKK JINĠIBED MAN-NIFS: Qiegħed lill-persuna għall-arja friska f'pożizzjoni komda biex tieħu n-nifs.
	NL	NA INADEMING: de persoon in de frisse lucht brengen en ervoor zorgen dat deze gemakkelijk kan ademen.
	PL	W PRZYPADKU DOSTANIA SIĘ DO DRÓG ODDECHOWYCH: wyprowadzić lub wynieść poszkodowanego na świeże powietrze i zapewnić mu warunki do swobodnego oddychania.
	PT	EM CASO DE INALAÇÃO: retirar a pessoa para uma zona ao ar livre e mantê-la numa posição que não dificulte a respiração.
	RO	ÎN CAZ DE INHALARE: transportați persoana la aer liber și mențineți-o într-o poziție confortabilă pentru respirație.
	SK	PO VDÝCHNUTÍ: Presuňte osobu na čerstvý vzduch a umožnite jej pohodlne dýchať.
	SL	PRI VDIHAVANJU: Prenesti osebo na svež zrak in jo pustiti v udobnem položaju, ki olajša dihanje.

▼M4

P304 + P340	Limba	
	FI	JOS KEMIKAALIA ON HENGITETTY: Siirrä henkilö raittiiseen ilmaan ja varmista vaivaton hengitys.
	SV	VID INANDNING: Flytta personen till frisk luft och se till att andningen underlättas.

_____

▼M12

_____

▼B

P306 + P360	Limba	
	BG	ПРИ ПОПАДАНЕ ВЪРХУ ОБЛЕКЛОТО: незабавно облейте замърсеното облекло и кожата обилно с вода, преди да свалите дрехите.
	ES	EN CASO DE CONTACTO CON LA ROPA: Aclarar inmediatamente con agua abundante las prendas y la piel contaminadas antes de quitarse la ropa.
	CS	PŘI STYKU S ODĚVEM: Kontaminovaný oděv a kůži oklamžitě omyjte velkým množstvím vody a potom oděv odložte.
	DA	VED KONTAKT MED TØJET: Skyl omgående tilsmudset tøj og hud med rigeligt vand, før tøjet fjernes.
	DE	BEI KONTAKT MIT DER KLEIDUNG: Kontaminierte Kleidung und Haut sofort mit viel Wasser abwaschen und danach Kleidung ausziehen.
	ET	RÕIVASTELE SATTUMISE KORRAL: saastunud rõivad ja nahk loputada viivitamata rohke veega ning alles seejärel rõivad eemaldada.
	EL	ΣΕ ΠΕΡΙΠΤΩΣΗ ΕΠΑΦΗΣ ΜΕ ΤΑ ΡΟΥΧΑ: Ξεπλύντε αμέσως τα μολυσμένα ρούχα και την επιδερμίδα με άφθονο νερό πριν αφαιρέσετε τα ρούχα.
	EN	IF ON CLOTHING: rinse immediately contaminated clothing and skin with plenty of water before removing clothes.
	FR	EN CAS DE CONTACT AVEC LES VÊTEMENTS: rincer immédiatement et abondamment avec de l'eau les vêtements contaminés et la peau avant de les enlever.
	GA	I gCÁS TEAGMHÁLA LE hÉADAÍ: sruthlaítear éadaí éillithe agus an craiceann láithreach le neart uisce sula ndéantar na héadaí a bhaint den duine.
▼M5	HR	U SLUČAJU DODIRA S ODJEĆOM: odmah isprati zagađenu odjeću i kožu velikom količinom vode prije uklanjanja odjeće.
▼B	IT	IN CASO DI CONTATTO CON GLI INDUMENTI: sciacquare immediatamente e abbondantemente gli indumenti contaminati e la pelle prima di togliersi gli indumenti.

▼B

P306 + P360	Limba	
	LV	SASKARĒ AR APĢĒRBU: nekavējoties izskalot piesārņoto apģērbu un ādu ar lielu daudzumu ūdeni, pirms apģērba novilkšanas.
	LT	PATEKUS ANT DRABUŽIŲ: Prieš nuvelkant užterštus drabužius, nedelsiant juos ir odą nuplauti dideliu kiekiu vandens.
	HU	HA RUHÁRA KERÜL: A ruhák levetése előtt a szennyezett ruházatot és a bőrt bő vízzel azonnal le kell öblíteni.
	MT	JEKK FUQ L-ILBIES: laħlaħ mall-ewwel l-ilbies ikkontaminat u l-ġilda b'ħafna ilma qabel ma tneħħi l-ilbies.
	NL	NA MORSEN OP KLEDING: verontreinigde kleding en huid onmiddellijk met veel water afspoelen en pas daarna kleding uittrekken.
	PL	W PRZYPADKU KONTAKTU Z ODZIEŻĄ: natychmiast spłukać zanieczyszczoną odzież i skórę dużą ilością wody przed zdjęciem odzieży.
	PT	SE ENTRAR EM CONTACTO COM A ROUPA: enxaguar imediatamente com muita água a roupa e a pele contaminadas antes de se despir.
	RO	ÎN CAZ DE CONTACT CU ÎMBRĂCĂMINTEA: clătiţi imediat îmbrăcămintea contaminată și pielea cu multă apă, înainte de scoaterea îmbrăcămintei.
	SK	PRI KONTAKTE S ODEVOM: kontaminovaný odev a pokožku opláchnite veľkým množstvom vody a potom odev odstráňte.
	SL	PRI STIKU Z OBLAČILI: takoj izprati kontaminirana oblačila in kožo z veliko vode pred odstranitvijo oblačil.
	FI	JOS KEMIKAALIA JOUTUU VAATTEISIIN: Huuhdo saastunut vaatetus ja iho välittömästi runsaalla vedellä ennen vaatetuksen riisumista.
	SV	VID KONTAKT MED KLÄDERNA: Skölj omedelbart nedstänkta kläder och hud med mycket vatten innan du tar av dig kläderna.

▼M4

P308 + P311	Limba	
	BG	ПРИ явна или предполагаема експозиция: Обадете се в ЦЕНТЪР ПО ТОКСИКОЛОГИЯ/на лекар/…
	ES	EN CASO DE exposición manifiesta o presunta: Llamar a un CENTRO DE TOXICOLOGÍA/médico/…
	CS	PŘI expozici nebo podezření na ni: Volejte TOXIKOLOGICKÉ INFORMAČNÍ STŘEDISKO/lékaře/….
	DA	VED eksponering eller mistanke om eksponering: Ring til en GIFTINFORMATION/læge/…
	DE	BEI Exposition oder falls betroffen: GIFTINFORMATIONSZENTRUM/Arzt/…/anrufen.

▼M4

P308 + P311	Limba	
	ET	Kokkupuute korral: võtta ühendust MÜRGISTUSTEABEKESKUSE/arstiga…
	EL	ΣΕ ΠΕΡΙΠΤΩΣΗ έκθεσης ή πιθανής έκθεσης: Καλέστε το ΚΕΝΤΡΟ ΔΗΛΗΤΗΡΙΑΣΕΩΝ/γιατρό/…
	EN	IF exposed or concerned: Call a POISON CENTER/doctor/…
	FR	EN CAS d'exposition prouvée ou suspectée: Appeler un CENTRE ANTIPOISON/un médecin/…
	GA	I gCÁS nochta nó má mheastar a bheith nochtaithe: Cuir glao ar IONAD NIMHE/ar dhoctúir/…
▼M8	HR	U SLUČAJU izloženosti ili sumnje na izloženost: nazvati CENTAR ZA KONTROLU OTROVANJA/liječnika/…
▼M4	IT	In caso di esposizione o di possibile esposizione: contattare un CENTRO ANTIVELENI/un medico/…
	LV	JA saskaras vai saistīts ar: sazinieties ar SAINDĒŠANĀS INFORMĀCIJAS CENTRU/ārstu/…
	LT	Esant poveikiui arba jeigu numanomas poveikis: skambinti į APSINUODIJIMŲ KONTROLĖS IR INFORMACIJOS BIURĄ/kreiptis į gydytoją/…
	HU	Expozíció vagy annak gyanúja esetén: Forduljon TOXIKOLÓGIAI KÖZPONTHOZ/orvoshoz/….
	MT	JEKK espost jew konċernat: Sejjaħ ĊENTRU TAL-AVVELENAMENT/tabib/…
	NL	NA (mogelijke) blootstelling: Een ANTIGIFCENTRUM/arts/… raadplegen.
	PL	W przypadku narażenia lub styczności: Skontaktować się z OŚRODKIEM ZATRUĆ/lekarzem/…
	PT	EM CASO DE exposição ou suspeita de exposição: contacte um CENTRO DE INFORMAÇÃO ANTIVENENOS/médico/…
	RO	ÎN CAZ de expunere sau de posibilă expunere: sunați la un CENTRU DE INFORMARE TOXICOLOGICĂ/un medic/…
	SK	PO expozícii alebo podozrení z nej: Volajte TOXIKOLOGICKÉ INFORMAČNÉ CENTRUM/lekára/…
	SL	Pri izpostavljenosti ali sumu izpostavljenosti: Pokličite CENTER ZA ZASTRUPITVE/zdravnika/…
	FI	Altistumisen tapahduttua tai jos epäillään altistumista: Ota yhteys MYRKYTYSTIETOKESKUKSEEN/lääkäriin/…
	SV	Vid exponering eller misstanke om exponering: Kontakta GIFTINFORMATIONSCENTRALEN/läkare/…

▼B

P308 + P313	Limba	
	BG	ПРИ явна или предполагаема експозиция: Потърсете медицински съвет/помощ.
	ES	EN CASO DE exposición manifiesta o presunta: Consultar a un médico.
	CS	PŘI expozici nebo podezření na ni: Vyhledejte lékařskou pomoc/ošetření.
	DA	VED eksponering eller mistanke om eksponering: Søg lægehjælp.
	DE	BEI Exposition oder falls betroffen: Ärztlichen Rat einholen/ärztliche Hilfe hinzuziehen.
	ET	Kokkupuute või kokkupuutekahtluse korral: pöörduda arsti poole.
	EL	ΣΕ ΠΕΡΙΠΤΩΣΗ έκθεσης ή πιθανότητας έκθεσης: Συμβουλευθείτε/Επισκεφθείτε γιατρό.
	EN	IF exposed or concerned: Get medical advice/ attention.
	FR	EN CAS d'exposition prouvée ou suspectée: consulter un médecin.
	GA	I gCÀS nochta nó má mheastar a bheith nochtaithe: Faigh comhairle/cúram liachta.
▼M5	HR	U SLUČAJU izloženosti ili sumnje na izloženost: zatražiti savjet/pomoć liječnika.
▼B	IT	IN CASO di esposizione o di possibile esposizione, consultare un medico.
	LV	Ja nokļūst saskarē vai saistīts ar to: lūdziet mediķu palīdzību.
	LT	Esant sąlyčiui arba jeigu numanomas sąlytis: kreiptis į gydytoją.
	HU	Expozíció vagy annak gyanúja esetén: orvosi ellátást kell kérni.
	MT	Jekk espost jew konċernat: Ikkonsulta tabib.
	NL	NA (mogelijke) blootstelling: een arts raadplegen.
	PL	W przypadku narażenia lub styczności: Zasięgnąć porady/zgłosić się pod opiekę lekarza.
	PT	EM CASO DE exposição ou suspeita de exposição: consulte um médico.
	RO	ÎN CAZ DE expunere sau de posibilă expunere: consultați medicul.
	SK	Po expozícii alebo podozrení z nej: Vyhľadajte lekársku pomoc/starostlivosť.
	SL	PRI izpostavljenosti ali sumu izpostavljenosti: poiščite zdravniško pomoč/oskrbo.
	FI	Altistumisen tapahduttua tai jos epäillään altistumista: Hakeudu lääkäriin.
	SV	Vid exponering eller misstanke om exponering Sök läkarhjälp.

▼M4

_____

▼B

P332 + P313	Limba	
	BG	При поява на кожно дразнене: Потърсете медицински съвет/помощ.
	ES	En caso de irritación cutánea: Consultar a un médico.
	CS	Při podráždění kůže: Vyhledejte lékařskou pomoc/ošetření.
	DA	Ved hudirritation: Søg lægehjælp.
	DE	Bei Hautreizung: Ärztlichen Rat einholen/ ärztliche Hilfe hinzuziehen.
	ET	Nahaärrituse korral: pöörduda arsti poole.
	EL	Εάν παρατηρηθεί ερεθισμός του δέρματος: Συμβουλευθείτε/Επισκεφθείτε γιατρό.
	EN	If skin irritation occurs: Get medical advice/ attention.
	FR	En cas d'irritation cutanée: consulter un médecin.
	GA	I gcás greannú craicinn: Faigh comhairle/cúram liachta.
▼M5	HR	U slučaju nadražaja kože: zatražiti savjet/pomoć liječnika.
▼B	IT	In caso di irritazione della pelle: consultare un medico.
	LV	Ja rodas ādas iekaisums: lūdziet mediķu palīdzību.
	LT	Jeigu sudirginama oda: kreiptis į gydytoją.
	HU	Bőrirritáció esetén: orvosi ellátást kell kérni.
	MT	Jekk ikun hemm irritazzjoni tal-ġilda: Ikkonsulta tabib.
	NL	Bij huidirritatie: een arts raadplegen.
	PL	W przypadku wystąpienia podrażnienia skóry: Zasięgnąć porady/zgłosić się pod opiekę lekarza.
	PT	Em caso de irritação cutânea: consulte um médico.
	RO	În caz de iritare a pielii: consultați medicul.
	SK	Ak sa objaví podráždenie pokožky, vyhľadajte lekársku pomoc/starostlivosť.
	SL	Če nastopi draženje kože: poiščite zdravniško pomoč/oskrbo.
	FI	Jos ilmenee ihoärsytystä: Hakeudu lääkäriin.
	SV	Vid hudirritation: Sök läkarhjälp.

▼B

P333 + P313	Limba	
	BG	При поява на кожно дразнене или обрив на кожата: Потърсете медицински съвет/помощ.
	ES	En caso de irritación o erupción cutánea: Consultar a un médico.
	CS	Při podráždění kůže nebo vyrážce: Vyhledejte lékařskou pomoc/ošetření.
	DA	Ved hudirritation eller udslet: Søg lægehjælp.
	DE	Bei Hautreizung oder -ausschlag: Ärztlichen Rat einholen/ärztliche Hilfe hinzuziehen.
	ET	Nahaärrituse või _obe korral: pöörduda arsti poole.
	EL	Εάν παρατηρηθεί ερεθισμός του δέρματος ή εμφανιστεί εξάνθημα: Συμβουλευθείτε/ Επισκεφθείτε γιατρό.
	EN	If skin irritation or rash occurs: Get medical advice/attention.
	FR	En cas d'irritation ou d'éruption cutanée: consulter un médecin.
	GA	Má tharlaíonn greannú nó gríos craicinn: Faigh comhairle/cúram liachta.
▼M5	HR	U slučaju nadražaja ili osipa na koži: zatražiti savjet/pomoć liječnika.
▼B	IT	In caso di irritazione o eruzione della pelle: consultare un medico.
	LV	Ja rodas ādas iekaisums vai izsitumi: lūdziet mediķu palīdzību.
	LT	Jeigu sudirginama oda arba ją išberia: kreiptis į gydytoją.
	HU	Bőrirritáció vagy kiütések megjelenése esetén: orvosi ellátást kell kérni.
	MT	Jekk ikun hemm irritazzjoni jew raxx tal-ġilda: Ikkonsulta tabib.
	NL	Bij huidirritatie of uitslag: een arts raadplegen.
	PL	W przypadku wystąpienia podrażnienia skóry lub wysypki: Zasięgnąć porady/zgłosić się pod opiekę lekarza.
	PT	Em caso de irritação ou erupção cutânea: consulte um médico.
	RO	În caz de iritare a pielii sau de erupţie cutanată: consultaţi medicul.
	SK	Ak sa prejaví podráždenie pokožky alebo sa vytvoria vyrážky: vyhľadajte lekársku pomoc/ starostlivosť.
	SL	Če nastopi draženje kože ali se pojavi izpuščaj: poiščite zdravniško pomoč/oskrbo.
	FI	Jos ilmenee ihoärsytystä tai ihottumaa: Hakeudu lääkäriin.
	SV	Vid hudirritation eller utslag: Sök läkarhjälp.

▼**M12**

P336 + P315	Limba	
	BG	Размразете замръзналите части в хладка вода. Не разтривайте засегнатото място. Незабавно потърсете медицински съвет/помощ.
	ES	Descongelar las partes congeladas con agua tibia. No frotar la parte afectada. Buscar asistencia médica inmediata.
	CS	Omrzlá místa ošetřete vlažnou vodou. Postižené místo netřete. Okamžitě vyhledejte lékařskou pomoc/ošetření.
	DA	Opvarm forsigtigt af frostskadede legemsdele i lunkent vand. Gnid ikke det angrebne område. Søg omgående lægehjælp.
	DE	Vereiste Bereiche mit lauwarmem Wasser auftauen. Betroffenen Bereich nicht reiben. Sofort ärztlichen Rat einholen/ärztliche Hilfe hinzuziehen.
	ET	Sulatada külmunud piirkonnad leige veega. Kannatada saanud piirkonda mitte hõõruda. Pöörduda viivitamata arsti poole.
	EL	Ξεπαγώστε τα παγωμένα μέρη με χλιαρό νερό. Μην τρίβετε την περιοχή που πάγωσε. Συμβουλευθείτε/Επισκεφθείτε αμέσως γιατρό.
	EN	Thaw frosted parts with lukewarm water. Do not rub affected area. Get immediate medical advice/attention.
	FR	Dégeler les parties gelées avec de l'eau tiède. Ne pas frotter les zones touchées. Consulter immédiatement un médecin.
	GA	Leáigh codanna sioctha le huisce alabhog. Ná cuimil an réimse lena mbaineann. Faigh comhairle/cúram liachta láithreach.
	HR	Zamrznute dijelove odmrznuti mlakom vodom. Ne trljati oštećeno mjesto. Hitno zatražiti savjet/pomoć liječnika.
	IT	Sgelare le parti congelate usando acqua tiepida. Non sfregare la parte interessata. Consultare immediatamente un medico.
	LV	Atkausēt sasalušās daļas ar remdenu ūdeni. Skarto zonu neberzt. Nekavējoties lūgt palīdzību mediķiem.
	LT	Prišalusias daleles atitirpinti drungnu vandeniu. Netrinti paveiktos zonos. Nedelsiant kreiptis į gydytoją.
	HU	A fagyott részeket langyos vízzel fel kell melegíteni. Tilos az érintett terület dörzsölése. Azonnal orvosi ellátást kell kérni.
	MT	Ħoll il-partijiet kiesħa bl-ilma fietel. Toqħrokx il-parti affettwata. Ikkonsulta tabib minnufih.
	NL	Bevroren lichaamsdelen met lauw water ontdooien. Niet wrijven. Onmiddellijk een arts raadplegen.

▼M12

P336 + P315	Limba	
	PL	Rozmrozić oszronione obszary letnią wodą. Nie trzeć oszronionego obszaru. Natychmiast zasięgnąć porady/zgłosić się pod opiekę lekarza.
	PT	Derreter as zonas congeladas com água morna. Não friccionar a zona afetada. Consulte imediatamente um médico.
	RO	Dezgheţaţi părţile degerate cu apă călduţă. Nu frecaţi zona afectată. Consultaţi imediat medicul.
	SK	Zmrznuté časti ošetrite vlažnou vodou. Postihnuté miesto netrite. Okamžite vyhľadajte lekársku pomoc/starostlivosť.
	SL	Zamrznjene dele odtaliti z mlačno vodo. Ne drgniti prizadetega mesta. Takoj poiščite zdravniško pomoč/oskrbo.
	FI	Sulata jäätyneet alueet haalealla vedellä. Vahingoittunutta aluetta ei saa hangata. Hakeudu välittömästi lääkäriin.
	SV	Värm det köldskadade området med ljummet vatten. Gnid inte det skadade området. Sök omedelbart läkarhjälp.

———————

▼B

P337 + P313	Limba	
	BG	При продължително дразнене на очите: Потърсете медицински съвет/помощ.
	ES	Si persiste la irritación ocular: Consultar a un médico.
	CS	Přetrvává-li podráždění očí: Vyhledejte lékařskou pomoc/ošetření.
	DA	Ved vedvarende øjenirritation: Søg lægehjælp.
	DE	Bei anhaltender Augenreizung: Ärztlichen Rat einholen/ärztliche Hilfe hinzuziehen.
	ET	Kui silmade ärritus ei möödu: pöörduda arsti poole.
	EL	Εάν δεν υποχωρεί ο οφθαλμικός ερεθισμός: Συμβουλευθείτε/Επισκεφθείτε γιατρό.
	EN	If eye irritation persists: Get medical advice/attention.
	FR	Si l'irritation oculaire persiste: consulter un médecin.
	GA	Má mhaireann an greannú súile: Faigh comhairle/cúram liachta.
▼M5	HR	Ako nadražaj oka ne prestaje: zatražiti savjet/pomoć liječnika.
▼B	IT	Se l'irritazione degli occhi persiste, consultare un medico.

▼B

P337 + P313	Limba	
	LV	Ja acu iekaisums nepāriet: lūdziet mediķu palīdzību.
	LT	Jei akių dirginimas nepraeina: kreiptis į gydytoją.
	HU	Ha a szemirritáció nem múlik el: orvosi ellátást kell kérni.
	MT	Jekk l-irritazzjoni ta' l-għajnejn tippersisti: Ikkonsulta tabib.
	NL	Bij aanhoudende oogirritatie: een arts raadplegen.
	PL	W przypadku utrzymywania się działania drażniącego na oczy: Zasięgnąć porady/zgłosić się pod opiekę lekarza.
	PT	Caso a irritação ocular persista: consulte um médico.
	RO	Dacă iritarea ochilor persistă: consultaţi medicul.
	SK	Ak podráždenie očí pretrváva: vyhľadajte lekársku pomoc/starostlivosť.
	SL	Če draženje oči ne preneha: poiščite zdravniško pomoč/oskrbo.
	FI	Jos silmä-ärsytys jatkuu: Hakeudu lääkäriin.
	SV	Vid bestående ögonirritation: Sök läkarhjälp.

▼M4

P342 + P311	Limba	
	BG	При симптоми на затруднено дишане: Обадете се в ЦЕНТЪР ПО ТОКСИКОЛОГИЯ/на лекар/…
	ES	En caso de síntomas respiratorios: Llamar a un CENTRO DE TOXICOLOGÍA/médico/…
	CS	Při dýchacích potížích: Volejte TOXIKOLOGICKÉ INFORMAČNÍ STŘEDISKO/lékaře/…
	DA	Ved luftvejssymptomer: Ring til en GIFTINFORMATION/læge/…
	DE	Bei Symptomen der Atemwege: GIFTINFORMATIONSZENTRUM/Arzt/…/anrufen.
	ET	Hingamisteede probleemide ilmnemise korral: võtta ühendust MÜRGISTUSTEABEKESKUSE/arstiga…
	EL	Εάν παρουσιάζονται αναπνευστικά συμπτώματα: Καλέστε το ΚΕΝΤΡΟ ΔΗΛΗΤΗΡΙΑΣΕΩΝ/γιατρό/…
	EN	If experiencing respiratory symptoms: Call a POISON CENTER/doctor/…
	FR	En cas de symptômes respiratoires: Appeler un CENTRE ANTIPOISON/un médecin/…

▼M4

P342 + P311	Limba	
	GA	I gCÁS siomtóm riospráide: Cuir glao ar IONAD NIMHE/ar dhoctúir/…
▼M8	HR	Pri otežanom disanju: nazvati CENTAR ZA KONTROLU OTROVANJA/liječnika/…
▼M4	IT	In caso di sintomi respiratori: contattare un CENTRO ANTIVELENI/un medico/…
	LV	Ja rodas elpas trūkuma simptomi: sazinieties ar SAINDĒŠANĀS INFORMĀCIJAS CENTRU/ārstu/…
	LT	Jeigu pasireiškia respiraciniai simptomai: skambinti į APSINUODIJIMŲ KONTROLĖS IR INFORMACIJOS BIURĄ/kreiptis į gydytoją/…
	HU	Légzési problémák esetén: Forduljon TOXIKOLÓGIAI KÖZPONTHOZ/orvoshoz/….
	MT	Jekk ikollok sintomi respiratorji: Sejjaħ ĊENTRU TAL-AVVELENAMENT/tabib/…
	NL	Bij ademhalingssymptomen: Een ANTIGIFCENTRUM/arts/… raadplegen.
	PL	W przypadku wystąpienia objawów ze strony układu oddechowego: Skontaktować się z OŚRODKIEM ZATRUĆ/lekarzem/…
	PT	Em caso de sintomas respiratórios: contacte um CENTRO DE INFORMAÇÃO ANTIVENENOS/médico/…
	RO	În caz de simptome respiratorii: sunați la un CENTRU DE INFORMARE TOXICOLOGICĂ/un medic/…
	SK	Pri sťaženom dýchaní: Volajte TOXIKOLOGICKÉ INFORMAČNÉ CENTRUM/lekára/…
	SL	Pri respiratornih simptomih: Pokličite CENTER ZA ZASTRUPITVE/zdravnika/…
	FI	Jos ilmenee hengitysoireita: Ota yhteys MYRKYTYSTIETOKESKUKSEEN/lääkäriin/…
	SV	Vid besvär i luftvägarna: Kontakta GIFTINFORMATIONSCENTRALEN/läkare/…

P361 + P364	Limba	
	BG	Незабавно свалете цялото замърсено облекло и го изперете преди повторна употреба.
	ES	Quitar inmediatamente todas las prendas contaminadas y lavarlas antes de volver a usarlas.
	CS	Veškeré kontaminované části oděvu okamžitě svlékněte a před opětovným použitím vyperte.

▼M4

P361 + P364	Limba	
	DA	Alt tilsmudset tøj tages straks af og vaskes inden genanvendelse.
	DE	Alle kontaminierten Kleidungsstücke sofort ausziehen und vor erneutem Tragen waschen.
	ET	Võtta viivitamata seljast kõik saastunud rõivad ja pesta enne korduskasutust.
	EL	Βγάλτε αμέσως όλα τα μολυσμένα ρούχα και πλύντε τα πριν τα ξαναχρησιμοποιήσετε.
	EN	Take off immediately all contaminated clothing and wash it before reuse.
	FR	Enlever immédiatement tous les vêtements contaminés et les laver avant réutilisation.
	GA	Bain díot láithreach na héadaí éillithe go léir agus nigh iad roimh iad a athúsáid.
▼M8	HR	Odmah skinuti svu zagađenu odjeću i oprati je prije ponovne uporabe.
▼M4	IT	Togliere immediatamente tutti gli indumenti contaminati e lavarli prima di indossarli nuovamente.
	LV	Nekavējoties novilkt visu piesārņoto apģērbu un pirms atkārtotas lietošanas izmazgāt.
	LT	Nedelsiant nusivilkti visus užterštus drabužius ir išskalbti prieš vėl apsivelkant.
	HU	Az összes szennyezett ruhadarabot azonnal le kell vetni és újbóli használat előtt ki kell mosni.
	MT	Neħħi minnufih il-ħwejjeġ kontaminati kollha u aħsilhom qabel terġa' tilbishom.
	NL	Verontreinigde kleding onmiddellijk uittrekken en wassen alvorens deze opnieuw te gebruiken.
	PL	Natychmiast zdjąć całą zanieczyszczoną odzież i wyprać przed ponownym użyciem.
	PT	Retirar imediatamente a roupa contaminada e lavá-la antes de a voltar a usar.
	RO	Scoateți imediat toată îmbrăcămintea contaminată și spălați-o înainte de reutilizare.
	SK	Všetky kontaminované časti odevu okamžite vyzlečte a pred ďalším použitím vyperte.
	SL	Takoj sleči vsa kontaminirana oblačila in jih oprati pred ponovno uporabo.
	FI	Riisu saastunut vaatetus välittömästi ja pese ennen uudelleenkäyttöä.
	SV	Ta omedelbart av alla nedstänkta kläder och tvätta dem innan de används igen.

▼M4

P362 + P364	Limba	
	BG	Свалете замърсеното облекло и го изперете преди повторна употреба.
	ES	Quitar las prendas contaminadas y lavarlas antes de volver a usarlas.
	CS	Kontaminovaný oděv svlékněte a před opětovným použitím vyperte.
	DA	Alt tilsmudset tøj tages af og vaskes inden genanvendelse.
	DE	Kontaminierte Kleidung ausziehen und vor erneutem Tragen waschen.
	ET	Võtta seljast saastunud rõivad ja pesta enne korduskasutust.
	EL	Βγάλτε τα μολυσμένα ρούχα και πλύντε τα πριν τα ξαναχρησιμοποιήσετε.
	EN	Take off contaminated clothing and wash it before reuse.
	FR	Enlever les vêtements contaminés et les laver avant réutilisation.
	GA	Bain díot aon éadaí éillithe agus nigh iad roimh iad a athúsáid.
▼M8	HR	Skinuti zagađenu odjeću i oprati je prije ponovne uporabe.
▼M4	IT	Togliere tutti gli indumenti contaminati e lavarli prima di indossarli nuovamente.
	LV	Novilkt piesārņoto apģērbu un pirms atkārtotas lietošanas izmazgāt.
	LT	Nusivilkti užterštus drabužius ir išskalbti prieš vėl apsivelkant.
	HU	A szennyezett ruhadarabot le kell vetni és újbóli használat előtt ki kell mosni.
	MT	Neħħi l-ħwejjeġ kontaminati kollha u aħsilhom qabel terġa' tilbishom.
	NL	Verontreinigde kleding uittrekken en wassen alvorens deze opnieuw te gebruiken.
	PL	Zanieczyszczoną odzież zdjąć i wyprać przed ponownym użyciem.
	PT	Retirar a roupa contaminada e lavá-la antes de a voltar a usar.
	RO	Scoateți îmbrăcămintea contaminată și spălați-o înainte de reutilizare.
	SK	Kontaminovaný odev vyzlečte a pred ďalším použitím vyperte.
	SL	Sleči kontaminirana oblačila in jih oprati pred ponovno uporabo.
	FI	Riisu saastunut vaatetus ja pese ennen uudelleenkäyttöä.
	SV	Ta av nedstänkta kläder och tvätta dem innan de används igen.

▼B

P370 + P376	Limba	
	BG	При пожар: Спрете теча, ако е безопасно.
	ES	En caso de incendio: Detener la fuga, si no hay peligro en hacerlo.
	CS	V případě požáru: Zastavte únik, můžete-li tak učinit bez rizika.
	DA	Ved brand: Stands lækagen, hvis dette er sikkert.
	DE	Bei Brand: Undichtigkeit beseitigen, wenn gefahrlos möglich.
	ET	Tulekahju korral: leke peatada, kui seda on võimalik teha ohutult.
	EL	Σε περίπτωση πυρκαγιάς: Σταματήστε τη διαρροή, εφόσον δεν υπάρχει κίνδυνος.
	EN	In case of fire: Stop leak if safe to do so.
	FR	En cas d'incendie: obturer la fuite si cela peut se faire sans danger.
	GA	I gcás dóiteáin: Cuir stop leis an sceitheadh má tá sé sábháilte é sin a dhéanamh.
▼M5	HR	U slučaju požara: ako je sigurno, zaustaviti istjecanje.
▼B	IT	In caso di incendio: bloccare la perdita se non c'è pericolo.
	LV	Ugunsgrēka gadījumā: apturiet noplūdi, ja to darīt ir droši.
	LT	Gaisro atveju: sustabdyti nuotėkį, jeigu galima saugiai tai padaryti.
	HU	Tűz esetén: Meg kell szüntetni a szivárgást, ha ez biztonságosan megtehető.
	MT	F'każ ta' nar: Waqqaf it-tnixxija sakemm ma jkunx ta' periklu.
	NL	In geval van brand: het lek dichten als dat veilig gedaan kan worden.
	PL	W przypadku pożaru: Jeżeli jest to bezpieczne zahamować wyciek.
	PT	Em caso de incêndio: deter a fuga se tal puder ser feito em segurança.
	RO	În caz de incendiu: opriți scurgerea, dacă acest lucru se poate face în siguranță.
	SK	V prípade požiaru: ak je to bezpečné, zastavte únik.
	SL	Ob požaru: zaustaviti puščanje, če je varno.
	FI	Tulipalon sattuessa: Sulje vuoto, jos sen voi tehdä turvallisesti.
	SV	Vid brand: Stoppa läckan om det kan göras på ett säkert sätt.

▼M4

P370 + P378	Limba	
	BG	При пожар: Използвайте…, за да загасите.
	ES	En caso de incendio: Utilizar… para la extinción.
	CS	V případě požáru: K uhašení použijte…
	DA	Ved brand: Anvend… til brandslukning.
	DE	Bei Brand: … zum Löschen verwenden.
	ET	Tulekahju korral: kasutada kustutamiseks…
	EL	Σε περίπτωση πυρκαγιάς: Χρησιμοποιήστε… για να κατασβήσετε.
	EN	In case of fire: Use… to extinguish.
	FR	En cas d'incendie: Utiliser… pour l'extinction.
	GA	I gcás dóiteáin: Úsáid … le haghaidh múchta.
▼M8	HR	U slučaju požara: za gašenje rabiti …
▼M4	IT	In caso d'incendio: utilizzare…per estinguere.
	LV	Ugunsgrēka gadījumā: dzēšanai izmantojiet …
	LT	Gaisro atveju: gesinimui naudoti …
	HU	Tűz esetén: oltásra …használandó.
	MT	F'każ ta' nar: Uża… biex titfi.
	NL	In geval van brand: blussen met …
	PL	W przypadku pożaru: Użyć… do gaszenia.
	PT	Em caso de incêndio: para extinguir utilizar….
	RO	În caz de incendiu: a se utiliza… pentru a stinge.
	SK	V prípade požiaru: Na hasenie použite…
	SL	Ob požaru: Za gašenje se uporabi …
	FI	Tulipalon sattuessa: Käytä palon sammuttamiseen…
	SV	Vid brand: Släck med…

▼**M12**

P301 + P330 + P331	Limba	
	BG	ПРИ ПОГЛЪЩАНЕ: изплакнете устата. НЕ предизвиквайте повръщане.
	ES	EN CASO DE INGESTIÓN: Enjuagar la boca. NO provocar el vómito.
	CS	PŘI POŽITÍ: Vypláchněte ústa. NEVYVOLÁVEJTE zvracení.
	DA	I TILFÆLDE AF INDTAGELSE: Skyl munden. Fremkald IKKE opkastning.
	DE	BEI VERSCHLUCKEN: Mund ausspülen. KEIN Erbrechen herbeiführen.
	ET	ALLANEELAMISE KORRAL: loputada suud. MITTE kutsuda esile oksendamist.
	EL	ΣΕ ΠΕΡΙΠΤΩΣΗ ΚΑΤΑΠΟΣΗΣ: Ξεπλύνετε το στόμα. ΜΗΝ προκαλέσετε εμετό.
	EN	IF SWALLOWED: Rinse mouth. Do NOT induce vomiting.
	FR	EN CAS D'INGESTION: Rincer la bouche. NE PAS faire vomir.
	GA	MÁ SHLOGTAR: Sruthlaítear an béal. NÁ spreagtar urlacan.
	HR	AKO SE PROGUTA: isprati usta. NE izazivati povraćanje.
	IT	IN CASO DI INGESTIONE: sciacquare la bocca. NON provocare il vomito.
	LV	NORĪŠANAS GADĪJUMĀ: Izskalot muti. NEIZRAISĪT vemšanu.
	LT	PRARIJUS: išskalauti burną. NESKATINTI vėmimo.
	HU	LENYELÉS ESETÉN: A szájat ki kell öblíteni. TILOS hánytatni.
	MT	JEKK JINBELA': Laħlaħ il-ħalq. TIPPROVOKAX ir-remettar.
	NL	NA INSLIKKEN: de mond spoelen. GEEN braken opwekken.
	PL	W PRZYPADKU POŁKNIĘCIA: wypłukać usta. NIE wywoływać wymiotów.
	PT	EM CASO DE INGESTÃO: Enxaguar a boca. NÃO provocar o vómito.
	RO	ÎN CAZ DE ÎNGHIŢIRE: Clătiţi gura. NU provocaţi voma.
	SK	PO POŽITÍ: vypláchnite ústa. NEVYVOLÁVAJTE zvracanie.
	SL	PRI ZAUŽITJU: Izprati usta. Ne izzivati bruhanja.

▼**M12**

P301 + P330 + P331	Limba	
	FI	JOS KEMIKAALIA ON NIELTY: Huuhdo suu. EI saa oksennuttaa.
	SV	VID FÖRTÄRING: Skölj munnen. Framkalla INTE kräkning.

P302 + P335 + P334	Limba	
	BG	ПРИ КОНТАКТ С КОЖАТА: отстранете от кожата посипаните частици. Потопете в хладка вода [или сложете мокри компреси].
	ES	EN CASO DE CONTACTO CON LA PIEL: Cepillar las partículas sueltas depositadas en la piel; sumergir en agua fría [o envolver en vendas húmedas].
	CS	PŘI STYKU S KŮŽÍ: Volné částečky odstraňte z kůže. Ponořte do studené vody [nebo zabalte do vlhkého obvazu].
	DA	VED KONTAKT MED HUDEN: Børst løse partikler bort fra huden. Hold under koldt vand [eller anvend våde omslag].
	DE	BEI BERÜHRUNG MIT DER HAUT: Lose Partikel von der Haut abbürsten. In kaltes Wasser tauchen [oder nassen Verband anlegen].
	ET	NAHALE SATTUMISE KORRAL: pühkida lahtised osakesed nahalt maha. Hoida jahedas vees [või panna peale niiske kompress].
	EL	ΣΕ ΠΕΡΙΠΤΩΣΗ ΕΠΑΦΗΣ ΜΕ ΤΟ ΔΕΡΜΑ: Αφαιρέστε προσεκτικά τα σωματίδια που έχουν μείνει στο δέρμα με μια βούρτσα. Βυθίστε σε δροσερό νερό [ή τυλίξτε με βρεγμένους επιδέσμους].
	EN	IF ON SKIN: Brush off loose particles from skin. Immerse in cool water [or wrap in wet bandages].
	FR	EN CAS DE CONTACT AVEC LA PEAU: Enlever avec précaution les particules déposées sur la peau. Rincer à l'eau fraîche [ou poser une compresse humide].
	GA	I gCÁS TEAGMHÁLA LEIS AN gCRAICEANN: Glan cáithníní scaoilte den chraiceann. Tum in uisce fionnuar [nó cuir bréid fliuch air].
	HR	U SLUČAJU DODIRA S KOŽOM: izmesti zaostale čestice s kože. Uroniti u hladnu vodu [ili omotati vlažnim zavojem].
	IT	IN CASO DI CONTATTO CON LA PELLE: rimuovere le particelle depositate sulla pelle. Immergere in acqua fredda [o avvolgere con un bendaggio umido].

▼**M12**

P302 + P335 + P334	Limba	
	LV	SASKARĒ AR ĀDU: Noslaucīt brīvās daļiņas no ādas. Iegremdēt vēsā ūdenī [vai ietīt mitros apsējos].
	LT	PATEKUS ANT ODOS: neprilipusias daleles nuvalyti nuo odos. Įmerkti į vėsų vandenį [arba apvynioti šlapiais tvarsčiais].
	HU	HA BŐRRE KERÜL: A bőrre lazán tapadó szemcséket óvatosan le kell kefélni. Hideg vízzel [vagy nedves kötéssel] kell hűteni.
	MT	JEKK FUQ IL-ĠILDA: Farfar il-frak mhux imwaħħal minn mal-ġilda. Daħħal fl-ilma frisk [jew kebbeb f'faxex imxarrbin].
	NL	BIJ CONTACT MET DE HUID: losse deeltjes van de huid afvegen. In koud water onderdompelen [of nat verband aanbrengen].
	PL	W PRZYPADKU KONTAKTU ZE SKÓRĄ: Niezwiązaną pozostałość strzepnąć ze skóry. Zanurzyć w zimnej wodzie [lub owinąć mokrym bandażem].
	PT	SE ENTRAR EM CONTACTO COM A PELE: Sacudir da pele as partículas soltas. Mergulhar em água fria [ou aplicar compressas húmidas].
	RO	ÎN CAZ DE CONTACT CU PIELEA: Îndepărtaţi particulele depuse pe piele. Introduceţi în apă rece [sau acoperiţi cu o compresă umedă].
	SK	PRI KONTAKTE S POKOŽKOU: Z pokožky oprášte sypké čiastočky. Ponorte do studenej vody [alebo obviažte mokrými obväzmi].
	SL	PRI STIKU S KOŽO: S krtačo odstraniti razsute delce s kože. Potopiti v hladno vodo [ali zaviti v mokre povoje].
	FI	JOS KEMIKAALIA JOUTUU IHOLLE: Poista irtohiukkaset iholta. Upota kylmään veteen [tai kääri märkiin siteisiin].
	SV	VID HUDKONTAKT: Borsta bort lösa partiklar från huden. Skölj under kallt vatten [eller använd våta omslag].

P303 + P361 + P353	Limba	
	BG	ПРИ КОНТАКТ С КОЖАТА (или косата): незабавно свалете цялото замърсено облекло. Облейте кожата с вода [или вземете душ].
	ES	EN CASO DE CONTACTO CON LA PIEL (o el pelo): Quitar inmediatamente toda la ropa contaminada. Enjuagar la piel con agua [o ducharse].

▼**M12**

P303 + P361 + P353	Limba	
	CS	PŘI STYKU S KŮŽÍ (nebo s vlasy): Veškeré kontaminované části oděvu okamžitě svlékněte. Opláchněte kůži vodou [nebo osprchujte].
	DA	VED KONTAKT MED HUDEN (eller håret): Tilsmudset tøj tages straks af/fjernes. Skyl [eller brus] huden med vand.
	DE	BEI BERÜHRUNG MIT DER HAUT (oder dem Haar): Alle kontaminierten Kleidungsstücke sofort ausziehen. Haut mit Wasser abwaschen [oder duschen].
	ET	NAHALE (või juustele) SATTUMISE KORRAL: kõik saastunud rõivad viivitamata seljast võtta. Loputada nahka veega [või loputada duši all].
	EL	ΣΕ ΠΕΡΙΠΤΩΣΗ ΕΠΑΦΗΣ ΜΕ ΤΟ ΔΕΡΜΑ (ή με τα μαλλιά): Βγάλτε αμέσως όλα τα μολυσμένα ρούχα. Ξεπλύνετε την επιδερμίδα με νερό [ή στο ντους].
	EN	IF ON SKIN (or hair): Take off immediately all contaminated clothing. Rinse skin with water [or shower].
	FR	EN CAS DE CONTACT AVEC LA PEAU (ou les cheveux): Enlever immédiatement tous les vêtements contaminés. Rincer la peau à l'eau [ou se doucher].
	GA	I gCÁS TEAGMHÁLA LEIS AN gCRAICEANN (nó le gruaig): Bain díot láithreach na héadaí éillithe go léir. Sruthlaítear an craiceann le huisce [nó glac cithfholcadh].
	HR	U SLUČAJU DODIRA S KOŽOM (ili kosom): odmah skinuti svu zagađenu odjeću. Isprati kožu vodom [ili tuširanjem].
	IT	IN CASO DI CONTATTO CON LA PELLE (o con i capelli): togliersi di dosso immediatamente tutti gli indumenti contaminati. Sciacquare la pelle [o fare una doccia].
	LV	SASKARĒ AR ĀDU (vai matiem): Nekavējoties novilkt visu piesārņoto apģērbu. Noskalot ādu ar ūdeni [vai iet dušā].
	LT	PATEKUS ANT ODOS (arba plaukų): nedelsiant nuvilkti visus užterštus drabužius. Odą nuplauti vandeniu [arba čiurkšle].
	HU	HA BŐRRE (vagy hajra) KERÜL: Az összes szennyezett ruhadarabot azonnal le kell vetni. A bőrt le kell öblíteni vízzel [vagy zuhanyozás].
	MT	JEKK FUQ IL-ĠILDA (jew ix-xagħar): Inża' minnufih l-ilbies kontaminat. Laħlaħ il-ġilda bl-ilma [jew bix-xawer].

▼**M12**

P303 + P361 + P353	Limba	
	NL	BIJ CONTACT MET DE HUID (of het haar): verontreinigde kleding onmiddellijk uittrekken. Huid met water afspoelen [of afdouchen].
	PL	W PRZYPADKU KONTAKTU ZE SKÓRĄ (lub z włosami): Natychmiast zdjąć całą zanieczyszczoną odzież. Spłukać skórę pod strumieniem wody [lub prysznicem].
	PT	SE ENTRAR EM CONTACTO COM A PELE (ou o cabelo): Retirar imediatamente toda a roupa contaminada. Enxaguar a pele com água [ou tomar um duche].
	RO	ÎN CAZ DE CONTACT CU PIELEA (sau cu părul): Scoateţi imediat toată îmbrăcămintea contaminată. Clătiţi pielea cu apă [sau faceţi duș].
	SK	PRI KONTAKTE S POKOŽKOU (alebo vlasmi): Vyzlečte všetky kontaminované časti odevu. Pokožku ihneď opláchnite vodou [alebo sprchou].
	SL	PRI STIKU S KOŽO (ali lasmi): Takoj sleči vsa kontaminirana oblačila. Kožo izprati z vodo [ali prho].
	FI	JOS KEMIKAALIA JOUTUU IHOLLE (tai hiuksiin): Riisu saastunut vaatetus välittömästi. Huuhdo iho vedellä [tai suihkuta].
	SV	VID HUDKONTAKT (även håret): Ta omedelbart av alla nedstänkta kläder. Skölj huden med vatten [eller duscha].

P305 + P351 + P338	Limba	
	BG	ПРИ КОНТАКТ С ОЧИТЕ: промивайте внимателно с вода в продължение на няколко минути. Свалете контактните лещи, ако има такива и доколкото това е възможно. Продължете с изплакването.
	ES	EN CASO DE CONTACTO CON LOS OJOS: Enjuagar con agua cuidadosamente durante varios minutos. Quitar las lentes de contacto cuando estén presentes y pueda hacerse con facilidad. Proseguir con el lavado.
	CS	PŘI ZASAŽENÍ OČÍ: Několik minut opatrně vyplachujte vodou. Vyjměte kontaktní čočky, jsou-li nasazeny a pokud je lze vyjmout snadno. Pokračujte ve vyplachování.
	DA	VED KONTAKT MED ØJNENE: Skyl forsigtigt med vand i flere minutter. Fjern eventuelle kontaktlinser, hvis dette kan gøres let. Fortsæt skylning.
	DE	BEI KONTAKT MIT DEN AUGEN: Einige Minuten lang behutsam mit Wasser spülen. Eventuell vorhandene Kontaktlinsen nach Möglichkeit entfernen. Weiter spülen.

▼**M12**

P305 + P351 + P338	Limba	
	ET	SILMA SATTUMISE KORRAL: loputada mitme minuti jooksul ettevaatlikult veega. Eemaldada kontaktläätsed, kui neid kasutatakse ja kui neid on kerge eemaldada. Loputada veel kord.
	EL	ΣΕ ΠΕΡΙΠΤΩΣΗ ΕΠΑΦΗΣ ΜΕ ΤΑ ΜΑΤΙΑ: Ξεπλύνετε προσεκτικά με νερό για αρκετά λεπτά. Αν υπάρχουν φακοί επαφής, αφαιρέστε τους, αν είναι εύκολο. Συνεχίστε να ξεπλένετε.
	EN	IF IN EYES: Rinse cautiously with water for several minutes. Remove contact lenses, if present and easy to do. Continue rinsing.
	FR	EN CAS DE CONTACT AVEC LES YEUX: Rincer avec précaution à l'eau pendant plusieurs minutes. Enlever les lentilles de contact si la victime en porte et si elles peuvent être facilement enlevées. Continuer à rincer.
	GA	I gCÁS TEAGMHÁLA LEIS NA SÚILE: Sruthlaítear go cúramach le huisce ar feadh roinnt nóiméad. Tóg amach na tadhall-lionsaí, más ann dóibh agus más furasta é sin a dhéanamh. Lean den sruthlú.
	HR	U SLUČAJU DODIRA S OČIMA: oprezno ispirati vodom nekoliko minuta. Ukloniti kontaktne leće ako ih nosite i ako se one lako uklanjaju. Nastaviti ispirati.
	IT	IN CASO DI CONTATTO CON GLI OCCHI: sciacquare accuratamente per parecchi minuti. Togliere le eventuali lenti a contatto se è agevole farlo. Continuare a sciacquare.
	LV	SASKARĒ AR ACĪM: Uzmanīgi izskalot ar ūdeni vairākas minūtes. Izņemt kontaktlēcas, ja tās ir ievietotas un ja to var vienkārši izdarīt. Turpināt skalot.
	LT	PATEKUS Į AKIS: atsargiai plauti vandeniu kelias minutes. Išimti kontaktinius lęšius, jeigu jie yra ir jeigu lengvai galima tai padaryti. Toliau plauti akis.
	HU	SZEMBE KERÜLÉS ESETÉN: Több percig tartó óvatos öblítés vízzel. Adott esetben a kontaktlencsék eltávolítása, ha könnyen megoldható. Az öblítés folytatása.
	MT	JEKK JIDĦOL FL-GĦAJNEJN: Laħlaħ b'attenzjoni bl-ilma għal diversi minuti. Neħħi l-lentijiet tal-kuntatt, jekk ikun hemm u jkunu faċli biex tneħħihom. Kompli laħlaħ.
	NL	BIJ CONTACT MET DE OGEN: voorzichtig afspoelen met water gedurende een aantal minuten; contactlenzen verwijderen, indien mogelijk; blijven spoelen.

▼**M12**

P305 + P351 + P338	Limba	
	PL	W PRZYPADKU DOSTANIA SIĘ DO OCZU: Ostrożnie płukać wodą przez kilka minut. Wyjąć soczewki kontaktowe, jeżeli są i można je łatwo usunąć. Nadal płukać.
	PT	SE ENTRAR EM CONTACTO COM OS OLHOS: Enxaguar cuidadosamente com água durante vários minutos. Se usar lentes de contacto, retire-as, se tal lhe for possível. Continue a enxaguar.
	RO	ÎN CAZ DE CONTACT CU OCHII: Clătiţi cu atenţie cu apă timp de mai multe minute. Scoateţi lentilele de contact, dacă este cazul și dacă acest lucru se poate face cu uşurinţă. Continuaţi să clătiţi.
	SK	PO ZASIAHNUTÍ OČÍ: Niekoľko minút ich opatrne vyplachujte vodou. Ak používate kontaktné šošovky a je to možné, odstráňte ich. Pokračujte vo vyplachovaní.
	SL	PRI STIKU Z OČMI: Previdno izpirati z vodo nekaj minut. Odstranite kontaktne leče, če jih imate in če to lahko storite brez težav. Nadaljujte z izpiranjem.
	FI	JOS KEMIKAALIA JOUTUU SILMIIN: Huuhdo huolellisesti vedellä usean minuutin ajan. Poista mahdolliset piilolinssit, jos sen voi tehdä helposti. Jatka huuhtomista.
	SV	VID KONTAKT MED ÖGONEN: Skölj försiktigt med vatten i flera minuter. Ta ur eventuella kontaktlinser om det går lätt. Fortsätt att skölja.

_____

▼**B**

P370 + P380 + P375	Limba	
	BG	При пожар: Евакуирайте зоната. Гасете пожара от разстояние поради опасност от експлозия.
	ES	En caso de incendio: Evacuar la zona. Luchar contra el incendio a distancia, dado el riesgo de explosión.
	CS	V případě požáru: Vykliďte prostor. Kvůli nebezpečí výbuchu haste z dostatečné vzdálenosti.
	DA	Ved brand: Evakuer området. Bekæmp branden på afstand på grund af eksplosionsfare.
	DE	Bei Brand: Umgebung räumen. Wegen Explosionsgefahr Brand aus der Entfernung bekämpfen.
	ET	Tulekahju korral: ala evakueerida. Plahvatusohu tõttu teha kustutustöid eemalt.

▼B

P370 + P380 + P375	Limba	
	EL	Σε περίπτωση πυρκαγιάς: Εκκενώστε την περιοχή. Προσπαθήστε να σβήσετε την πυρκαγιά από απόσταση, επειδή υπάρχει κίνδυνος έκρηξης.
	EN	In case of fire: Evacuate area. Fight fire remotely due to the risk of explosion.
	FR	En cas d'incendie: évacuer la zone. Combattre l'incendie à distance à cause du risque d'explosion.
	GA	I gcás dóiteáin: Aslonnaigh gach duine as an limistéar. Téigh i gcianghleic leis an dóiteán mar gheall ar an mbaol pléasctha.
▼M5	HR	U slučaju požara: evakuirati područje. Gasiti s veće udaljenosti zbog opasnosti od eksplozije.
▼B	IT	In caso di incendio: evacuare la zona. Rischio di esplosione. Utilizzare i mezzi estinguenti a grande distanza.
	LV	Ugunsgrēka gadījumā: evakuēt zonu. Dzēst uguni no attāluma eksplozijas riska dēļ.
	LT	Gaisro atveju: evakuoti zoną. Gaisrą gesinti iš toli dėl sprogimo pavojaus.
	HU	Tűz esetén: Ki kell üríteni a területet. A tűz oltását robbanásveszély miatt távolból kell végezni.
	MT	F'każ ta' nar: Evakwa ż-żona. Itfi n-nar mill-bogħod minħabba r-riskju ta' splużjoni.
	NL	In geval van brand: evacueren. Op afstand blussen omwille van ontploffingsgevaar.
	PL	W przypadku pożaru: Ewakuować teren. Z powodu ryzyka wybuchu gasić pożar z odległości.
	PT	Em caso de incêndio: evacuar a zona. Combater o incêndio à distância, devido ao risco de explosão.
	RO	În caz de incendiu: evacuaţi zona. Stingeţi incendiul de la distanţă din cauza pericolului de explozie.
	SK	V prípade požiaru: priestory evakuujte. Z dôvodu nebezpečenstva výbuchu požiar haste z diaľky.
	SL	Ob požaru: izprazniti območje. Gasiti z večje razdalje zaradi nevarnosti eksplozije.
	FI	Tulipalon sattuessa: Evakuoi alue. Sammuta palo etäältä räjähdysvaaran takia.
	SV	Vid brand: Utrym området. Bekämpa branden på avstånd på grund av explosionsrisken.

▼B

P371 + P380 + P375	Limba	
	BG	При голям пожар и значителни количества: Евакуирайте зоната. Гасете пожара от разстояние поради опасност от експлозия.
	ES	En caso de incendio importante y en grandes cantidades: Evacuar la zona. Luchar contra el incendio a distancia, dado el riesgo de explosión.
	CS	V případě velkého požáru a velkého množství: Vykliďte prostor. Kvůli nebezpečí výbuchu haste z dostatečné vzdálenosti.
	DA	Ved større brand og store mængder: Evakuer området. Bekæmp branden på afstand på grund af eksplosionsfare.
	DE	Bei Großbrand und großen Mengen: Umgebung räumen. Wegen Explosionsgefahr Brand aus der Entfernung bekämpfen.
	ET	Suure tulekahju korral ning kui on tegemist suurte kogustega: ala evakueerida. Plahvatusohu tõttu teha kustutustöid eemalt.
	EL	Σε περίπτωση σοβαρής πυρκαγιάς και εάν πρόκειται για μεγάλες ποσότητες: Εκκενώστε την περιοχή. Προσπαθήστε να σβήσετε την πυρκαγιά από απόσταση, επειδή υπάρχει κίνδυνος έκρηξης.
	EN	In case of major fire and large quantities: Evacuate area. Fight fire remotely due to the risk of explosion.
	FR	En cas d'incendie important et s'il s'agit de grandes quantités: évacuer la zone. Combattre l'incendie à distance à cause du risque d'explosion.
	GA	I gcás mórdhóiteáin agus mórchainníochtaí: Aslonnaigh gach duine as an limistéar. Téigh i gcianghleic leis an dóiteán mar gheall ar an mbaol pléasctha.
▼M5	HR	U slučaju velikog požara i velikih količina: evakuirati područje. Gasiti s veće udaljenosti zbog opasnosti od eksplozije.
▼B	IT	In caso di incendio grave e di grandi quantità: evacuare la zona. Rischio di esplosione. Utilizzare i mezzi estinguenti a grande distanza.
	LV	Ugunsgrēka vai liela apjoma gadījumā: evakuēt zonu. Dzēst uguni no attāluma eksplozijas riska dēļ.
	LT	Didelio gaisro ir didelių kiekių atveju: evakuoti zoną. Gaisrą gesinti iš toli dėl sprogimo pavojaus.
	HU	Nagyobb tűz és nagy mennyiség esetén: Ki kell üríteni a területet. A tűz oltását robbanásveszély miatt távolból kell végezni.
	MT	F'każ ta' nar kbir u kwantitajiet kbar: Evakwa ż-żona. Itfi n-nar mill-bogħod minħabba r-riskju ta' splużjoni.

▼B

P371 + P380 + P375	Limba	
	NL	In geval van grote brand en grote hoeveelheden: evacueren. Op afstand blussen omwille van ontploffingsgevaar.
	PL	W przypadku poważnego pożaru i dużych ilości: Ewakuować teren. Z powodu ryzyka wybuchu gasić pożar z odległości.
	PT	Em caso de incêndio importante e de grandes quantidades: evacuar a zona. Combater o incêndio à distância, devido ao risco de explosão.
	RO	În caz de incendiu de proporţii și de cantităţi mari de produs: evacuaţi zona. Stingeţi incendiul de la distanţă din cauza pericolului de explozie.
	SK	V prípade veľkého požiaru a značného množstva: priestory evakuujte. Z dôvodu nebezpečenstva výbuchu požiar haste z diaľky.
	SL	Ob velikem požaru in velikih količinah: izprazniti območje. Gasiti z večje razdalje zaradi nevarnosti eksplozije.
	FI	Jos tulipalo ja ainemäärät ovat suuret: Evakuoi alue. Sammuta palo etäältä räjähdysvaaran takia.
	SV	Vid större brand och stora mängder: Utrym området. Bekämpa branden på avstånd på grund av explosionsrisken.

▼M12

P370 + P372 + P380 + P373	Limba	
	BG	При пожар: опасност от експлозия. Евакуирайте зоната. НЕ се опитвайте да гасите пожара, ако огънят наближи експлозиви.
	ES	En caso de incendio: Riesgo de explosión. Evacuar la zona. NO combatir el incendio cuando este afecte a la carga.
	CS	V případě požáru: Nebezpečí výbuchu. Vykliďte prostor. Požár NEHASTE, dostane-li se k výbušninám.
	DA	Ved brand: Eksplosionsfare. Evakuer området. BEKÆMP IKKE branden, hvis denne når eksplosiverne.
	DE	Bei Brand: Explosionsgefahr. Umgebung räumen. KEINE Brandbekämpfung, wenn das Feuer explosive Stoffe/Gemische/Erzeugnisse erreicht.
	ET	Tulekahju korral: plahvatusoht. Ala evakueerida. Kui tuli jõuab lõhkeaineteni, MITTE teha kustutustöid.
	EL	Σε περίπτωση πυρκαγιάς: Κίνδυνος έκρηξης. Εκκενώστε την περιοχή. ΜΗΝ προσπαθείτε να σβήσετε την πυρκαγιά, όταν η φωτιά πλησιάζει σε εκρηκτικά.

▼**M12**

P370 + P372 + P380 + P373	Limba	
	EN	In case of fire: Explosion risk. Evacuate area. DO NOT fight fire when fire reaches explosives.
	FR	En cas d'incendie: Risque d'explosion. Évacuer la zone. NE PAS combattre l'incendie lorsque le feu atteint les explosifs.
	GA	I gcás dóiteáin: Baol pléasctha. Aslonnaigh gach duine as an limistéar. NÁ DÉAN an dóiteán a chomhrac má shroicheann sé pléascáin.
	HR	U slučaju požara: opasnost od eksplozije. Evakuirati područje. NE gasiti vatru kada plamen zahvati eksplozive.
	IT	Rischio di esplosione in caso di incendio. Evacuare la zona. NON utilizzare mezzi estinguenti se l'incendio raggiunge materiali esplosivi.
	LV	Ugunsgrēka gadījumā: Eksplozijas risks. Evakuēt zonu. NECENSTIES dzēst ugunsgrēku, ja uguns piekļūst sprādzienbīstamām vielām.
	LT	Gaisro atveju: sprogimo pavojus. Evakuoti zoną. NEGESINTI gaisro, jeigu ugnis pasiekia sprogmenis.
	HU	Tűz esetén: Robbanásveszély. A területet ki kell üríteni. TILOS a tűz oltása, ha az robbanóanyagra átterjedt.
	MT	F'każ ta' nar: Riskju ta' splużjoni. Evakwa żżona. TIPPRUVAX TITFI n-nar meta n-nar jilħaq l-isplussivi.
	NL	In geval van brand: ontploffingsgevaar. Evacueren. NIET blussen wanneer het vuur de ontplofbare stoffen bereikt.
	PL	W przypadku pożaru: Zagrożenie wybuchem. Ewakuować teren. NIE gasić pożaru, jeżeli ogień dosięgnie materiały wybuchowe.
	PT	Em caso de incêndio: Risco de explosão. Evacuar a zona. Se o fogo atingir os explosivos, NÃO tentar combatê-lo.
	RO	În caz de incendiu: Risc de explozie. Evacuaţi zona. NU încercaţi să stingeţi incendiul atunci când focul a ajuns la explozivi.
	SK	V prípade požiaru: Riziko výbuchu. Priestory evakuujte. Požiar NEHASTE, ak sa oheň priblížil k výbušninám.
	SL	Ob požaru: Nevarnost eksplozije. Izprazniti območje. NE gasiti, ko ogenj doseže eksploziv.
	FI	Tulipalon sattuessa: Räjähdysvaara. Evakuoi alue. Tulta EI SAA yrittää sammuttaa sen saavutettua räjähteet.
	SV	Vid brand: Explosionsrisk. Utrym området. Försök INTE bekämpa branden när den når explosiva varor.

▼**M12**

P370 + P380 + P375 [+ P378]	Limba	
	BG	При пожар: евакуирайте зоната. Гасете пожара от разстояние поради опасност от експлозия. [Използвайте…, за да загасите].
	ES	En caso de incendio: Evacuar la zona. Combatir el incendio a distancia, debido al riesgo de explosión. [Utilizar … en la extinción].
	CS	V případě požáru: Vykliďte prostor. Kvůli nebezpečí výbuchu haste z dostatečné vzdálenosti. [K uhašení použijte …].
	DA	Ved brand: Evakuer området. Bekæmp branden på afstand på grund af eksplosionsfare. [Anvend … til brandslukning].
	DE	Bei Brand: Umgebung räumen. Wegen Explosionsgefahr Brand aus der Entfernung bekämpfen. [… zum Löschen verwenden.]
	ET	Tulekahju korral: ala evakueerida. Plahvatusohu tõttu teha kustutustöid eemalt. [Kustutamiseks kasutada ….].
	EL	Σε περίπτωση πυρκαγιάς: Εκκενώστε την περιοχή. Προσπαθήστε να σβήσετε την πυρκαγιά από απόσταση, επειδή υπάρχει κίνδυνος έκρηξης [Χρησιμοποιήστε … για την κατάσβεση].
	EN	In case of fire: Evacuate area. Fight fire remotely due to the risk of explosion. [Use … to extinguish].
	FR	En cas d'incendie: Évacuer la zone. Combattre l'incendie à distance à cause du risque d'explosion. [Utiliser … pour l'extinction].
	GA	I gcás dóiteáin: Aslonnaigh gach duine as an limistéar. Téigh i gcianghleic leis an dóiteán mar gheall ar an mbaol pléasctha. [Úsáid … le haghaidh múchta].
	HR	U slučaju požara: evakuirati područje. Gasiti s veće udaljenosti zbog opasnosti od eksplozije. [Za gašenje rabiti…].
	IT	In caso di incendio: evacuare la zona. Rischio di esplosione. Utilizzare i mezzi estinguenti a grande distanza. [Estinguere con…].
	LV	Ugunsgrēka gadījumā: Evakuēt zonu. Dzēst uguni no attāluma eksplozijas riska dēļ. [Dzēšanai lietot …].
	LT	Gaisro atveju: evakuoti zoną. Gaisrą gesinti iš toli dėl sprogimo pavojaus. [Gesinimui naudoti …].
	HU	Tűz esetén: A területet ki kell üríteni. A tűz oltását robbanásveszély miatt távolból kell végezni. [Az oltáshoz … használandó].
	MT	F'każ ta' nar: Evakwa ż-żona. Itfi n-nar mill-bogħod minħabba r-riskju ta' splużjoni. [Uża … biex titfi].

▼M12

P370 + P380 + P375 [+ P378]	Limba	
	NL	In geval van brand: evacueren. Op afstand blussen in verband met ontploffingsgevaar. [Blussen met …].
	PL	W przypadku pożaru: Ewakuować teren. Z powodu ryzyka wybuchu gasić pożar z odległości. [Użyć … do gaszenia].
	PT	Em caso de incêndio: Evacuar a zona. Combater o incêndio à distância, devido ao risco de explosão. [Para extinguir utilizar…].
	RO	În caz de incendiu: Evacuaţi zona. Stingeţi incendiul de la distanţă din cauza pericolului de explozie. [Utilizaţi … pentru stingere.]
	SK	V prípade požiaru: Priestory evakuujte. Z dôvodu nebezpečenstva výbuchu požiar haste z diaľky. [Na hasenie použite…].
	SL	Ob požaru: Izprazniti območje. Gasiti z večje razdalje zaradi nevarnosti eksplozije. [Za gašenje uporabiti …].
	FI	Tulipalon sattuessa: Evakuoi alue. Sammuta palo etäältä räjähdysvaaran takia. [Käytä palon sammuttamiseen …].
	SV	Vid brand: Utrym området. Bekämpa branden på avstånd på grund av explosionsrisken. [Släck med …].

▼B

Tabelul 1.4

Fraze de precauţie – Depozitare

▼M12

P401	Limba	
	BG	Да се съхранява съгласно…
	ES	Almacenar conforme a … .
	CS	Skladujte v souladu s … .
	DA	Opbevares i overensstemmelse med … .
	DE	Aufbewahren gemäß … .
	ET	Hoida kooskõlas … .
	EL	Αποθηκεύεται σύμφωνα με… .
	EN	Store in accordance with… .
	FR	Stocker conformément à… .
	GA	Stóráil i gcomhréir le… .
	HR	Skladištiti u skladu s…
	IT	Conservare secondo… .
	LV	Glabāt saskaņā ar … .
	LT	Laikyti, vadovaujantis…
	HU	A … -nak/-nek megfelelően tárolandó.

▼**M12**

P401	Limba	
	MT	Aħżen skont… .
	NL	Overeenkomstig … bewaren.
	PL	Przechowywać zgodnie z … .
	PT	Armazenar em conformidade com… .
	RO	A se depozita în conformitate cu… .
	SK	Skladujte v súlade s… .
	SL	Hraniti v skladu s/z… .
	FI	Varastoi … mukaisesti.
	SV	Förvaras enligt … .

▼**B**

P402	Limba	
	BG	Да се съхранява на сухо място.
	ES	Almacenar en un lugar seco.
	CS	Skladujte na suchém místě.
	DA	Opbevares et tørt sted.
	DE	An einem trockenen Ort aufbewahren.
	ET	Hoida kuivas.
	EL	Αποθηκεύεται σε στεγνό μέρος.
	EN	Store in a dry place.
	FR	Stocker dans un endroit sec.
	GA	Stóráil in áit thirim.
▼**M5**	HR	Skladištiti na suhom mjestu.
▼**B**	IT	Conservare in luogo asciutto.
	LV	Glabāt sausā vietā.
	LT	Laikyti sausoje vietoje.
	HU	Száraz helyen tárolandó.
	MT	Aħżen f'post niexef.
	NL	Op een droge plaats bewaren.
	PL	Przechowywać w suchym miejscu.
	PT	Armazenar em local seco.
	RO	A se depozita într-un loc uscat.
	SK	Uchovávajte na suchom mieste.
	SL	Hraniti na suhem.
	FI	Varastoi kuivassa paikassa.
	SV	Förvaras torrt.

▼B

P403	Limba	
	BG	Да се съхранява на добре проветриво място.
	ES	Almacenar en un lugar bien ventilado.
	CS	Skladujte na dobře větraném místě.
	DA	Opbevares på et godt ventileret sted.
	DE	An einem gut belüfteten Ort aufbewahren.
	ET	Hoida hästi ventileeritavas kohas.
	EL	Αποθηκεύεται σε καλά αεριζόμενο χώρο.
	EN	Store in a well-ventilated place.
	FR	Stocker dans un endroit bien ventilé.
	GA	Stóráil in áit dhea-aeráilte.
▼M5	HR	Skladištiti na dobro prozračenom mjestu.
▼B	IT	Conservare in luogo ben ventilato.
	LV	Glabāt labi vēdināmā vietā.
	LT	Laikyti gerai vėdinamoje vietoje.
	HU	Jól szellőző helyen tárolandó.
	MT	Aħżen f'post b'ventilazzjoni tajba.
	NL	Op een goed geventileerde plaats bewaren.
	PL	Przechowywać w dobrze wentylowanym miejscu.
	PT	Armazenar em local bem ventilado.
	RO	A se depozita într-un spaţiu bine ventilat.
	SK	Uchovávajte na dobre vetranom mieste.
	SL	Hraniti na dobro prezračevanem mestu.
	FI	Varastoi paikassa, jossa on hyvä ilmanvaihto.
	SV	Förvaras på väl ventilerad plats.

P404	Limba	
	BG	Да се съхранява в затворен съд.
	ES	Almacenar en un recipiente cerrado.
	CS	Skladujte v uzavřeném obalu.
	DA	Opbevares i en lukket beholder.
	DE	In einem geschlossenen Behälter aufbewahren.
	ET	Hoida suletud mahutis.
	EL	Φυλάσσεται σε κλειστό περιέκτη.
	EN	Store in a closed container.
	FR	Stocker dans un récipient fermé.

▼B

P404	Limba	
	GA	Stóráil i gcoimeádán iata.
▼M5	HR	Skladištiti u zatvorenom spremniku.
▼B	IT	Conservare in un recipiente chiuso.
	LV	Glabāt slēgtā tvertnē.
	LT	Laikyti uždaroje talpykloje.
	HU	Zárt edényben tárolandó.
	MT	Aħżen f'kontenitur magħluq.
	NL	In gesloten verpakking bewaren.
	PL	Przechowywać w zamkniętym pojemniku.
	PT	Armazenar em recipiente fechado.
	RO	A se depozita într-un recipient închis.
	SK	Uchovávajte v uzavretej nádobe.
	SL	Hraniti v zaprti posodi.
	FI	Varastoi suljettuna.
	SV	Förvaras i sluten behållare.

P405	Limba	
	BG	Да се съхранява под ключ.
	ES	Guardar bajo llave.
	CS	Skladujte uzamčené.
	DA	Opbevares under lås.
	DE	Unter Verschluss aufbewahren.
	ET	Hoida lukustatult.
	EL	Φυλάσσεται κλειδωμένο.
	EN	Store locked up.
	FR	Garder sous clef.
	GA	Stóráil faoi ghlas.
▼M5	HR	Skladištiti pod ključem.
▼B	IT	Conservare sotto chiave.
	LV	Glabāt slēgtā veidā.
	LT	Laikyti užrakintą.
	HU	Elzárva tárolandó.
	MT	Aħżen f'post imsakkar.
	NL	Achter slot bewaren.

▼B

P405	Limba	
	PL	Przechowywać pod zamknięciem.
	PT	Armazenar em local fechado à chave.
	RO	A se depozita sub cheie.
	SK	Uchovávajte uzamknuté.
	SL	Hraniti zaklenjeno.
	FI	Varastoi lukitussa tilassa.
	SV	Förvaras inlåst.

▼M12

P406	Limba	
	BG	Да се съхранява в устойчив на разяждане съд/… съд с устойчива вътрешна облицовка.
	ES	Almacenar en un recipiente resistente a la corrosión/… en un recipiente con revestimiento interior resistente.
	CS	Skladujte v obalu odolném proti korozi/… s odolnou vnitřní vrstvou.
	DA	Opbevares i ætsningsbestandig/… beholder med modstandsdygtig foring.
	DE	In korrosionsbeständigem/… Behälter mit korrosionsbeständiger Innenauskleidung aufbewahren.
	ET	Hoida sööbekindlas/…sööbekindla sisevooderdisega mahutis.
	EL	Αποθηκεύεται σε ανθεκτικό στη διάβρωση/… περιέκτη με ανθεκτική εσωτερική επένδυση.
	EN	Store in a corrosion resistant/… container with a resistant inner liner.
	FR	Stocker dans un récipient résistant à la corrosion/… avec doublure intérieure.
	GA	Stóráil i gcoimeádán/ … frithchreimneach le líneáil fhrithchreimneach laistigh.
	HR	Skladištiti u spremniku otpornom na nagrizanje/ … s otpornom unutarnjom oblogom.
	IT	Conservare in recipiente resistente alla corrosione/…provvisto di rivestimento interno resistente.
	LV	Glabāt korozijizturīgā/… tvertnē ar iekšējo pretkorozijas izolāciju.
	LT	Laikyti korozijai atsparioje talpykloje/…, turinčioje atsparią vidinę dangą.
	HU	Saválló/saválló bélésű … edényben tárolandó.

▼**M12**

P406	Limba	
	MT	Aħżen f'post reżistenti għall-korrużjoni/… kontenitur li huwa infurrat minn ġewwa b'materjal reżistenti.
	NL	In corrosiebestendige/… houder met corrosiebestendige binnenbekleding bewaren.
	PL	Przechowywać w pojemniku odpornym na korozję/… o odpornej powłoce wewnętrznej.
	PT	Armazenar num recipiente resistente à corrosão/… com um revestimento interior resistente.
	RO	A se depozita într-un recipient rezistent la coroziune/recipient din… cu dublură interioară rezistentă la coroziune.
	SK	Uchovávajte v nádobe odolnej proti korózii/… nádobe s odolnou vnútornou vrstvou.
	SL	Hraniti v posodi, odporni proti koroziji/…, z odporno notranjo oblogo.
	FI	Varastoi syöpymättömässä/… säiliössä, jossa on kestävä sisävuoraus.
	SV	Förvaras i korrosionsbeständig/… behållare med beständigt innerhölje.

P407	Limba	
	BG	Да се остави въздушно пространство между купчините или палетите.
	ES	Dejar un espacio de aire entre las pilas o bandejas.
	CS	Mezi stohy nebo paletami ponechte vzduchovou mezeru.
	DA	Opbevares med luftmellemrum mellem stakkene/pallerne.
	DE	Luftspalt zwischen Stapeln oder Paletten lassen.
	ET	Jätta virnade või kaubaaluste vahele õhuvahe.
	EL	Να υπάρχει κενό αέρος μεταξύ των σωρών ή παλετών.
	EN	Maintain air gap between stacks or pallets.
	FR	Maintenir un intervalle d'air entre les piles ou les palettes.
	GA	Coimeád bearna aeir idir cruacha nó idir pailléid.
	HR	Osigurati razmak između polica ili paleta.
	IT	Mantenere uno spazio libero tra gli scaffali o i pallet.

▼M12

P407	Limba	
	LV	Saglabāt gaisa spraugu starp krāvumiem vai paletēm.
	LT	Palikti oro tarpą tarp eilių arba palečių.
	HU	A rakatok vagy raklapok között térközt kell hagyni.
	MT	Ħalli l-arja tgħaddi bejn l-imniezel jew il-palits.
	NL	Ruimte laten tussen stapels of pallets.
	PL	Zachować szczelinę powietrzną pomiędzy stosami lub paletami.
	PT	Respeitar as distâncias mínimas entre pilhas ou paletes.
	RO	Păstraţi un spaţiu gol între stive sau paleţi.
	SK	Medzi regálmi alebo paletami ponechajte vzduchovú medzeru.
	SL	Ohraniti zračno režo med skladi ali paletami.
	FI	Jätä pinojen tai kuormalavojen väliin ilmarako.
	SV	Se till att det finns luft mellan staplar eller pallar.

▼B

P410	Limba	
	BG	Да се пази от пряка слънчева светлина.
	ES	Proteger de la luz del sol.
	CS	Chraňte před slunečním zářením.
	DA	Beskyttes mod sollys.
	DE	Vor Sonnenbestrahlung schützen.
	ET	Hoida päikesevalguse eest.
	EL	Να προστατεύεται από τις ηλιακές ακτίνες.
	EN	Protect from sunlight.
	FR	Protéger du rayonnement solaire.
	GA	Cosain ó sholas na gréine.

▼M5

	HR	Zaštititi od sunčevog svjetla.

▼B

	IT	Proteggere dai raggi solari.
	LV	Aizsargāt no saules gaismas.

▼B

P410	Limba	
	LT	Saugoti nuo saulės šviesos.
	HU	Napfénytől védendő.
	MT	Ipproteġi mid-dawl tax-xemx.
	NL	Tegen zonlicht beschermen.
	PL	Chronić przed światłem słonecznym.
	PT	Manter ao abrigo da luz solar.
	RO	A se proteja de lumina solară.
	SK	Chráňte pred slnečným žiarením.
	SL	Zaščititi pred sončno svetlobo.
	FI	Suojaa auringonvalolta.
	SV	Skyddas från solljus.

P411	Limba	
	BG	Да се съхранява при температури, не по-високи от … °C/…°F.
	ES	Almacenar a temperaturas no superiores a … °C/…°F.
	CS	Skladujte při teplotě nepřesahující … °C/…°F.
	DA	Opbevares ved en temperatur, som ikke overstiger … °C/…°F.
	DE	►C5 Bei Temperaturen nicht über … °C/… °F aufbewahren. ◄
	ET	Hoida temperatuuril mitte üle … °C/… °F.
	EL	Αποθηκεύεται σε θερμοκρασίες που δεν υπερβαίνουν τους … °C/…°F.
	EN	Store at temperatures not exceeding … °C/…°F.
	FR	Stocker à une température ne dépassant pas … °C/… °F.
	GA	Stóráil ag teocht nach airde ná … °C/…°F.
▼M5	HR	Skladištiti na temperaturi koja ne prelazi …°C/…°F.
▼B	IT	Conservare a temperature non superiori a … °C/…°F.
	LV	Uzglabāt temperatūrā, kas nepārsniedz … °C/…°F.
	LT	Laikyti ne aukštesnėje kaip … °C/…°F temperatūroje.
	HU	A tárolási hőmérséklet legfeljebb … °C/…°F lehet.

▼B

P411	Limba	
	MT	Aħżen f'temperaturi li ma jeċċedux … °C/…°F.
	NL	Bij maximaal … °C/…°F bewaren.
	PL	Przechowywać w temperaturze nieprzekraczającej … °C/…°F.
	PT	Armazenar a uma temperatura não superior a … °C/…°F.
	RO	A se depozita la temperaturi care să nu depășească … °C/…°F.
	SK	Uchovávajte pri teplotách do … °C/…°F
	SL	Hraniti pri temperaturi do … °C/… °F.
	FI	Varastoi alle … °C/…°F lämpötilassa.
	SV	Förvaras vid högst … °C/…°F.

P412	Limba	
	BG	Да не се излага на температури, по-високи от 50 °C/122°F.
	ES	No exponer a temperaturas superiores a 50 °C/122°F.
	CS	Nevystavujte teplotě přesahující 50 °C/122 °F.
	DA	Må ikke udsættes for en temperatur, som overstiger 50 °C/122°F.
	DE	►C5 Nicht Temperaturen über 50 °C/122 °F aussetzen. ◄
	ET	Mitte hoida temperatuuril üle 50 °C/122 °F.
	EL	Να μην εκτίθεται σε θερμοκρασίες που υπερβαίνουν τους 50 °C/122°F.
	EN	Do not expose to temperatures exceeding 50 °C/122°F.
	FR	Ne pas exposer à une température supérieure à 50 °C/122 °F.
	GA	Ná nocht do theocht níos airde ná 50 °C/122°F.
▼M5	HR	Ne izlagati temperaturi višoj od 50 °C/122 °F.
▼B	IT	Non esporre a temperature superiori a 50 °C/122°F.
	LV	Nepakļaut temperatūrai, kas pārsniedz 50 °C/122°F.
	LT	Nelaikyti aukštesnėje kaip 50 °C/122°F temperatūroje.
	HU	Nem érheti 50 °C/122°F hőmérsékletet meghaladó hő.

▼B

P412	Limba	
	MT	Tesponix għal temperaturi li jeċċedu l-50 °C/ 122°F.
	NL	Niet blootstellen aan temperaturen boven 50 °C/ 122°F.
	PL	Nie wystawiać na działanie temperatury przekraczającej 50 °C/122 °F.
	PT	Não expor a temperaturas superiores a 50 °C/ 122°F.
	RO	Nu expuneți la temperaturi care depășesc 50 °C/ 122 °F.
	SK	Nevystavujte teplotám nad 50 °C/122 °F.
	SL	Ne izpostavljati temperaturam nad 50 °C/ 122 °F.
	FI	Ei saa altistaa yli 50 °C/122 °F lämpötiloille.
	SV	Får inte utsättas för temperaturer över 50 °C/ 122 °F.

P413	Limba	
	BG	При насипни количества, по-големи от … kg/… фунта, да се съхранява при температури, не по-високи от … °C/…°F.
	ES	Almacenar las cantidades a granel superiores a … kg/… lbs a temperaturas no superiores a … °C/…°F.
	CS	Množství větší než … kg/… liber skladujte při teplotě nepřesahující … °C/…°F.
	DA	Bulkmængder på over … kg/…lbs opbevares ved en temperatur, som ikke overstiger … °C/ …°F.
	DE	►C5 Schüttgut in Mengen von mehr als … kg/ … lbs bei Temperaturen nicht über … °C/… °F aufbewahren. ◄
	ET	Kogust, mis on suurem kui … kg/… naela, hoida temperatuuril mitte üle … °C/… °F.
	EL	Οι σωροί χύδην με βάρος άνω των … kg/… lbs αποθηκεύονται σε θερμοκρασίες που δεν υπερβαίνουν τους … °C/…°F.
	EN	Store bulk masses greater than … kg/… lbs at temperatures not exceeding … °C/…°F.
	FR	Stocker les quantités en vrac de plus de … kg/ … lb à une température ne dépassant pas … °C/… °F.
	GA	Stóráil bulcmhaiseanna os cionn … kg/… lb ag teocht nach airde ná … °C/…°F.
▼M5	HR	Skladištiti količine veće od … kg/ … lbs na temperaturi koja ne prelazi … °C/… °F.

▼B

P413	Limba	
	IT	Conservare le rinfuse di peso superiore a …kg/ …lb a temperature non superiori a … °C/…°F.
	LV	Lielus apjomus, kas pārsniedz … kg/… lbs, uzglabāt temperatūrā, kas nepārsniedz … °C/ …°F.
	LT	Didesnius kaip … kg/… lbs medžiagos kiekius laikyti ne aukštesnėje kaip … °C/…°F temperatūroje.
	HU	A … kg/… lb tömeget meghaladó ömlesztett anyag tárolási hőmérséklete legfeljebb … °C/ …°F lehet.
	MT	Aħżen il-kwantitajiet f'massa ta' akbar minn … kg/… lbs f'temperaturi ta' mhux aktar minn … °C/…°F.
	NL	Bulkmateriaal, indien meer dan … kg/… lbs, bij temperaturen van maximaal … °C bewaren.
	PL	Przechowywać luzem masy przekraczające … kg/… funtów w temperaturze nieprzekraczającej … °C/…°F.
	PT	Armazenar quantidades a granel superiores a … kg/… lbs a uma temperatura não superior a … °C/…°F.
	RO	Depozitaţi cantităţile în vrac mai mari de … kg/ … lbs la temperaturi care să nu depăşească … °C/…°F.
	SK	Veľké množstvo s hmotnosťou nad … kg/… lbs uchovávajte pri teplote do … °C/…°F.
	SL	Razsute količine, večje od … kg/… lbs, hraniti pri temperaturi do … °C/… °F.
	FI	Säilytä yli … kg/…lbs painoinen irtotavara enintään … °C/…°F lämpötilassa.
	SV	Bulkprodukter som väger mer än … kg/… lbs förvaras vid högst … °C/…°F.

▼M12

P420	Limba	
	BG	Да се съхранява отделно.
	ES	Almacenar separadamente.
	CS	Skladujte odděleně.
	DA	Opbevares separat.
	DE	Getrennt aufbewahren.
	ET	Hoida eraldi.
	EL	Αποθηκεύεται χωριστά.
	EN	Store separately.
	FR	Stocker séparément.
	GA	Stóráil as féin.
	HR	Skladištiti odvojeno.

▼M12

P420	Limba	
	IT	Conservare separatamente.
	LV	Glabāt atsevišķi.
	LT	Laikyti atskirai.
	HU	Elkülönítve tárolandó.
	MT	Aħżen separatament.
	NL	Gescheiden bewaren.
	PL	Przechowywać oddzielnie.
	PT	Armazenar separadamente.
	RO	A se depozita separat.
	SK	Skladujte jednotlivo.
	SL	Hraniti ločeno.
	FI	Varastoi erillään.
	SV	Förvaras separat.

_____

▼B

P402 + P404	Limba	
	BG	Да се съхранява на сухо място. Да се съхранява в затворен съд.
	ES	Almacenar en un lugar seco. Almacenar en un recipiente cerrado.
	CS	Skladujte na suchém místě. Skladujte v uzavřeném obalu.
	DA	Opbevares et tørt sted. Opbevares i en lukket beholder.
	DE	►C5 An einem trockenen Ort aufbewahren. In einem geschlossenen Behälter aufbewahren. ◄
	ET	Hoida kuivas. Hoida suletud mahutis.
	EL	Αποθηκεύεται σε στεγνό μέρος. Φυλάσσεται σε κλειστό περιέκτη.
	EN	Store in a dry place. Store in a closed container.
	FR	Stocker dans un endroit sec. Stocker dans un récipient fermé.
	GA	Stóráil in áit thirim. Stóráil i gcoimeádán iata.
▼M5	HR	Skladištiti na suhom mjestu. Skladištiti u zatvorenom spremniku.
▼B	IT	Conservare in luogo asciutto e in recipiente chiuso.
	LV	Glabāt sausā vietā. Glabāt aizvērtā tvertnē.

▼B

P402 + P404	Limba	
	LT	Laikyti sausoje vietoje. Laikyti uždaroje talpykloje.
	HU	Száraz helyen tárolandó. Zárt edényben tárolandó.
	MT	Aħżen f'post niexef. Aħżen f'kontenitur magħluq.
	NL	Op een droge plaats bewaren. In gesloten verpakking bewaren.
	PL	Przechowywać w suchym miejscu. Przechowywać w zamkniętym pojemniku.
	PT	Armazenar em local seco. Armazenar em recipiente fechado.
	RO	A se depozita într-un loc uscat, într-un recipient închis.
	SK	Uchovávajte na suchom mieste. Uchovávajte v uzavretej nádobe.
	SL	Hraniti na suhem. Hraniti v zaprti posodi.
	FI	Varastoi kuivassa paikassa. Varastoi suljettuna.
	SV	Förvaras torrt. Förvaras i sluten behållare.

P403 + P233	Limba	
	BG	Да се съхранява на добре проветриво място. Съдът да се съхранява плътно затворен.
	ES	Almacenar en un lugar bien ventilado. Mantener el recipiente cerrado herméticamente.
	CS	Skladujte na dobře větraném místě. Uchovávejte obal těsně uzavřený.
	DA	Opbevares på et godt ventileret sted. Hold beholderen tæt lukket.
	DE	►C5 An einem gut belüfteten Ort aufbewahren. Behälter dicht verschlossen halten. ◄
	ET	Hoida hästi ventileeritavas kohas. Hoida mahuti tihedalt suletuna.
	EL	Αποθηκεύεται σε καλά αεριζόμενο χώρο. Ο περιέκτης διατηρείται ερμητικά κλειστός.
	EN	Store in a well-ventilated place. Keep container tightly closed.
	FR	Stocker dans un endroit bien ventilé. Maintenir le récipient fermé de manière étanche.
	GA	Stóráil in áit dhea-aeráilte. Coimeád an coimeádán dúnta go docht.
▼M5	HR	Skladištiti na dobro prozračenom mjestu. Čuvati u dobro zatvorenom spremniku.

▼B

P403 + P233	Limba	
	IT	Tenere il recipiente ben chiuso e in luogo ben ventilato.
	LV	Glabāt labi vēdināmās telpās. Tvertni turēt cieši noslēgtu.
	LT	Laikyti gerai vėdinamoje vietoje. Talpyklą laikyti sandariai uždarytą.
	HU	Jól szellőző helyen tárolandó. Az edény szorosan lezárva tartandó.
	MT	Aħżen f'post b'ventilazzjoni tajba. Żomm il-kontenitur magħluq sew.
	NL	Op een goed geventileerde plaats bewaren. In goed gesloten verpakking bewaren.
	PL	Przechowywać w dobrze wentylowanym miejscu. Przechowywać pojemnik szczelnie zamknięty.
	PT	Armazenar em local bem ventilado. Manter o recipiente bem fechado.
	RO	A se depozita într-un spaţiu bine ventilat. Păstraţi recipientul închis etanș.
	SK	Uchovávajte na dobre vetranom mieste. Nádobu uchovávajte tesne uzavretú.
	SL	Hraniti na dobro prezračevanem mestu. Hraniti v tesno zaprti posodi.
	FI	Varastoi paikassa, jossa on hyvä ilmanvaihto. Säilytä tiiviisti suljettuna.
	SV	Förvaras på väl ventilerad plats. Förpackningen ska förvaras väl tillsluten.

P403 + P235	Limba	
	BG	Да се съхранява на добре проветриво място. Да се съхранява на хладно.
	ES	Almacenar en un lugar bien ventilado. Mantener en lugar fresco.
	CS	Skladujte na dobře větraném místě. Uchovávejte v chladu.
	DA	Opbevares på et godt ventileret sted. Opbevares køligt.
	DE	►C5 An einem gut belüfteten Ort aufbewahren. Kühl halten. ◄
	ET	Hoida hästi ventileeritavas kohas. Hoida jahedas.
	EL	Αποθηκεύεται σε καλά αεριζόμενο χώρο. Διατηρείται δροσερό.
	EN	Store in a well-ventilated place. Keep cool.

▼B

P403 + P235	Limba	
	FR	Stocker dans un endroit bien ventilé. Tenir au frais.
	GA	Stóráil in áit dhea-aeráilte. Coimeád fionnuar.
▼M5	HR	Skladištiti na dobro prozračenom mjestu. Održavati hladnim.
▼B	IT	Conservare in luogo fresco e ben ventilato.
	LV	Glabāt labi vēdināmās telpās. Turēt vēsumā.
	LT	Laikyti gerai vėdinamoje vietoje. Laikyti vėsioje vietoje.
	HU	Jól szellőző helyen tárolandó. Hűvös helyen tartandó.
	MT	Aħżen f'post b'ventilazzjoni tajba. Żomm frisk.
	NL	Op een goed geventileerde plaats bewaren. Koel bewaren.
	PL	Przechowywać w dobrze wentylowanym miejscu. Przechowywać w chłodnym miejscu.
	PT	Armazenar em local bem ventilado. Conservar em ambiente fresco.
	RO	A se depozita într-un spaţiu bine ventilat. A se păstra la rece.
	SK	Uchovávajte na dobre vetranom mieste. Uchovávajte v chlade.
	SL	Hraniti na dobro prezračevanem mestu. Hraniti na hladnem.
	FI	Varastoi paikassa, jossa on hyvä ilmanvaihto. Säilytä viileässä.
	SV	Förvaras på väl ventilerad plats. Förvaras svalt.

P410 + P403	Limba	
	BG	Да се пази от пряка слънчева светлина. Да се съхранява на добре проветриво място.
	ES	Proteger de la luz del sol. Almacenar en un lugar bien ventilado.
	CS	Chraňte před slunečním zářením. Skladujte na dobře větraném místě.
	DA	Beskyttes mod sollys. Opbevares på et godt ventileret sted.
	DE	►C5 Vor Sonnenbestrahlung schützen. An einem gut belüfteten Ort aufbewahren. ◄

▼B

P410 + P403	Limba	
	ET	Hoida päikesevalguse eest. Hoida hästi ventileeritavas kohas.
	EL	Να προστατεύεται από τις ηλιακές ακτίνες. Αποθηκεύεται σε καλά αεριζόμενο χώρο.
	EN	Protect from sunlight. Store in a well-ventilated place.
	FR	Protéger du rayonnement solaire. Stocker dans un endroit bien ventilé.
	GA	Cosain ó sholas na gréine. Stóráil in áit dhea-aeráilte.
▼M5	HR	Zaštititi od sunčevog svjetla. Skladištiti na dobro prozračenom mjestu.
▼B	IT	Proteggere dai raggi solari. Conservare in luogo ben ventilato.
	LV	Aizsargāt no saules gaismas. Glabāt labi vēdināmās telpās.
	LT	Saugoti nuo saulės šviesos. Laikyti gerai vėdinamoje vietoje.
	HU	Napfénytől védendő. Jól szellőző helyen tárolandó.
	MT	Ipproteġi mid-dawl tax-xemx. Aħżen f'post b'ventilazzjoni tajba.
	NL	Tegen zonlicht beschermen. Op een goed geventileerde plaats bewaren.
	PL	Chronić przed światłem słonecznym. Przechowywać w dobrze wentylowanym miejscu.
	PT	Manter ao abrigo da luz solar. Armazenar em local bem ventilado.
	RO	A se proteja de lumina solară. A se depozita într-un spațiu bine ventilat.
	SK	Chráňte pred slnečným žiarením. Uchovávajte na dobre vetranom mieste.
	SL	Zaščititi pred sončno svetlobo. Hraniti na dobro prezračevanem mestu.
	FI	Suojaa auringonvalolta. Varastoi paikassa, jossa on hyvä ilmanvaihto.
	SV	Skyddas från solljus. Förvaras på väl ventilerad plats.

P410 + P412	Limba	
	BG	Да се пази от пряка слънчева светлина. Да не се излага на температури, по-високи от 50 °C/122°F.
	ES	Proteger de la luz del sol. No exponer a temperaturas superiores a 50 °C/122°F.
	CS	Chraňte před slunečním zářením. Nevystavujte teplotě přesahující 50 °C/122°F.

▼B

P410 + P412	Limba	
	DA	Beskyttes mod sollys. Må ikke udsættes for en temperatur, som overstiger 50 °C/122°F.
	DE	►C5 Vor Sonnenbestrahlung schützen und nicht Temperaturen über 50 °C/122 °F aussetzen. ◄
	ET	Hoida päikesevalguse eest. Mitte hoida temperatuuril üle 50 °C/122 °F.
	EL	Να προστατεύεται από τις ηλιακές ακτίνες. Να μην εκτίθεται σε θερμοκρασίες που υπερβαίνουν τους 50 °C/122°F.
	EN	Protect from sunlight. Do no expose to temperatures exceeding 50 °C/122°F.
	FR	Protéger du rayonnement solaire. Ne pas exposer à une température supérieure à 50 °C/122 °F.
	GA	Cosain ó sholas na gréine. Ná nocht do theocht níos airde ná 50 °C/122°F.
▼M5	HR	Zaštititi od sunčevog svjetla. Ne izlagati temperaturi višoj od 50 °C/122 °F.
▼B	IT	Proteggere dai raggi solari. Non esporre a temperature superiori a 50 °C/122°F.
	LV	Aizsargāt no saules gaismas. Nepakļaut temperatūrai, kas pārsniedz 50 °C/122°F.
	LT	Saugoti nuo saulės šviesos. Nelaikyti aukštesnėje kaip 50 °C/122°F temperatūroje.
	HU	Napfénytől védendő. Nem érheti 50 °C/122°F hőmérsékletet meghaladó hő.
	MT	Ipproteġi mid-dawl tax-xemx. Tesponix għal temperatura li teċċedi l-50°C/122°F.
	NL	Tegen zonlicht beschermen. Niet blootstellen aan temperaturen boven 50 °C/122°F.
	PL	Chronić przed światłem słonecznym. Nie wystawiać na działanie temperatury przekraczającej 50 °C/122 °F.
	PT	Manter ao abrigo da luz solar. Não expor a temperaturas superiores a 50 °C/122°F.
	RO	A se proteja de lumina solară. Nu expuneți la temperaturi care depășesc 50 °C/122 °F.
	SK	Chráňte pred slnečným žiarením. Nevystavujte teplotám nad 50 °C/122 °F.
	SL	Zaščititi pred sončno svetlobo. Ne izpostavljati temperaturam nad 50 °C/122 °F.
	FI	Suojaa auringonvalolta. Ei saa altistaa yli 50 °C/122 °F lämpötiloille.
	SV	Skyddas från solljus. Får inte utsättas för temperaturer över 50 °C/122 °F.

▼M12

———————

▼B

Tabelul 1.5

Fraze de precauţie – Eliminare

P501	Limba	
	BG	Съдържанието/съдът да се изхвърли в …
	ES	Eliminar el contenido/el recipiente en …
	CS	Odstraňte obsah/obal …
	DA	Indholdet/beholderen bortskaffes i …
	DE	Inhalt/Behälter … zuführen.
	ET	Sisu/mahuti kõrvaldada …
	EL	Διάθεση του περιεχομένου/περιέκτη σε …
	EN	Dispose of contents/container to …
	FR	Éliminer le contenu/récipient dans …
	GA	Diúscair an t-ábhar/an coimeádán i …
▼M5	HR	Odložiti sadržaj/spremnik u/na …
▼B	IT	Smaltire il prodotto/recipiente in …
	LV	Atbrīvoties no satura/tvertnes.…
	LT	►C7 Turinį/talpyklą šalinti … ◄
	HU	A tartalom/edény elhelyezése hulladékként: …
	MT	Armi l-kontenut/il-kontenitur fi …
	NL	Inhoud/verpakking afvoeren naar …
	PL	Zawartość/pojemnik usuwać do …
	PT	Eliminar o conteúdo/recipiente em …
	RO	Aruncaţi conţinutul/recipientul la …
	SK	Zneškodnite obsah/nádobu …
	SL	Odstraniti vsebino/posodo …
	FI	Hävitä sisältö/pakkaus …
	SV	Innehållet/behållaren lämnas till…

▼M12

P502	Limba	
	BG	Обърнете се към производителя или доставчика за информация относно оползотворяването или рециклирането.
	ES	Pedir información al fabricante o proveedor sobre la recuperación o el reciclado.
	CS	Informujte se u výrobce nebo dodavatele o regeneraci nebo recyklaci.

▼**M12**

P502	Limba	
	DA	Indhent oplysninger om genindvinding/genanvendelse hos fabrikanten/leverandøren.
	DE	Informationen zur Wiederverwendung oder Wiederverwertung beim Hersteller oder Lieferanten erfragen.
	ET	Hankida valmistajalt või tarnijalt teavet kemikaali taaskasutamise või ringlussevõtu kohta.
	EL	Ανατρέξτε στον παρασκευαστή ή τον προμηθευτή για πληροφορίες όσον αφορά την ανάκτηση ή την ανακύκλωση.
	EN	Refer to manufacturer or supplier for information on recovery or recycling.
	FR	Consulter le fabricant ou le fournisseur pour des informations relatives à la récupération ou au recyclage.
	GA	Téigh i dteagmháil leis an monaróir nó leis an soláthróir chun faisnéis a fháil faoi aisghabháil nó athchúrsáil.
	HR	Za informacije o oporabi ili recikliranju obratiti se proizvođaču ili dobavljaču.
	IT	Chiedere informazioni al produttore o fornitore per il recupero o il riciclaggio.
	LV	Informācija par rekuperāciju vai pārstrādi saņemama pie ražotāja vai piegādātāja.
	LT	Kreiptis į gamintoją arba tiekėją dėl informacijos apie surinkimą arba recirkuliavimą.
	HU	A gyártó vagy a szállító határozza meg a hasznosításra vagy az újrafeldolgozásra vonatkozó információkat.
	MT	Irreferi għall-manifattur jew il-fornitur għal informazzjoni dwar l-irkupru jew ir-riċiklaġġ.
	NL	Raadpleeg fabrikant of leverancier voor informatie over terugwinning of recycling.
	PL	Przestrzegać wskazówek producenta lub dostawcy dotyczących odzysku lub wtórnego wykorzystania.
	PT	Solicitar ao fabricante ou fornecedor informações relativas à recuperação ou reciclagem.
	RO	Adresaţi-vă producătorului sau furnizorului pentru informaţii privind recuperarea/reciclarea.
	SK	Obráťte sa na výrobcu alebo dodávateľa s požiadavkou o informácie týkajúce sa obnovenia alebo recyklácie.
	SL	Za podatke glede obnovitve ali reciklaže se obrnite na proizvajalca ali dobavitelja.
	FI	Hanki valmistajalta tai toimittajalta tietoja uudelleenkäytöstä tai kierrätyksestä.
	SV	Rådfråga tillverkare eller leverantör om återvinning eller återanvändning.

▼B

ANEXA V

PICTOGRAME DE PERICOL

INTRODUCERE

▼M2

Pictogramele de pericol pentru fiecare clasă de pericol, diferenţiere în cadrul clasei de pericol și categorie de pericol trebuie să respecte dispoziţiile prezentei anexe și ale anexei I secţiunea 1.2 și să fie conforme, din punctul de vedere al culorii, simbolurilor și formatului general, cu specimenele prezentate.

▼B

1. PARTEA 1: PERICOLE FIZICE

1.1. **Simbol: bombă care explodează**

Pictograma (1)	Clasa de pericol și categoria de pericol (2)
GHS01 	Secţiunea 2.1 Explozivi instabili Explozivi din diviziunile 1.1, 1.2, 1.3, 1.4 Secţiunea 2.8 Substanţe și amestecuri autoreactive, tipurile A, B Secţiunea 2.15 Peroxizi organici, tipurile A, B

1.2. **Simbol: flacără**

Pictograma (1)	Clasa de pericol și categoria de pericol (2)
GHS02 	Secţiunea 2.2 ►**M19** Gaze inflamabile, categoriile de pericol 1A, 1B ◄ Secţiunea 2.3 ►**M4** Aerosoli, categoriile de pericol 1, 2 ◄ Secţiunea 2.6 Lichide inflamabile, categoriile de pericol 1, 2, 3 Secţiunea 2.7 Solide inflamabile, categoriile de pericol 1, 2 Secţiunea 2.8 Substanţe și amestecuri autoreactive, tipurile B, C, D, E, F Secţiunea 2.9 Lichide piroforice, categoria de pericol 1 Secţiunea 2.10 Solide piroforice, categoria de pericol 1 Secţiunea 2.11 Substanţe și amestecuri care se autoîncălzesc, categoriile de pericol 1, 2 Secţiunea 2.12 Substanţe și amestecuri care, în contact cu apa, emit gaze inflamabile, categoriile de pericol 1, 2, 3 Secţiunea 2.15 Peroxizi organici, tipurile B, C, D, E, F ►**M19** Secţiunea 2.17 Explozivi desensibilizaţi, categoriile de pericol 1, 2, 3, 4 ◄

▼B

1.3. **Simbol: flacără deasupra unui cerc**

Pictograma (1)	Clasa de pericol și categoria de pericol (2)
GHS03 	Secţiunea 2.4 Gaze oxidante, categoria de pericol 1 Secţiunea 2.13 Lichide oxidante, categoriile de pericol 1, 2, 3 Secţiunea 2.14 Solide oxidante, categoriile de pericol 1, 2, 3

1.4. **Simbol: butelie de gaz**

Pictograma (1)	Clasa de pericol și categoria de pericol (2)
GHS04 	Secţiunea 2.5 Gaze sub presiune: Gaze comprimate; Gaze lichefiate; Gaze lichefiate răcite; Gaze dizolvate

1.5. **Simbol: corodare**

Pictograma (1)	Clasa de pericol și categoria de pericol (2)
GHS05 	Secţiunea 2.16 Corosiv pentru metale, categoria de pericol 1

1.6. **Nu este necesară o pictogramă pentru următoarele clase de pericol și categorii de pericol fizic:**

Secţiunea 2.1: Explozivi din diviziunea 1.5

Secţiunea 2.1: Explozivi din diviziunea 1.6

Secţiunea 2.2: Gaze inflamabile, categoria de pericol 2

▼M4

Secţiunea 2.3: Aerosoli, categoria de pericol 3

▼B

Secţiunea 2.8: Substanţe și amestecuri autoreactive, tipul G

Secţiunea 2.15: Peroxizi organici, tipul G

2. PARTEA 2: PERICOLE PENTRU SĂNĂTATE

▼B

2.1. **Simbol: craniu cu două oase încrucișate**

Pictograma (1)	Clasa de pericol și categoria de pericol (2)
GHS06 	Secțiunea 3.1 Toxicitate acută (orală, dermică, inhalare), categoriile de pericol 1, 2, 3

▼M12

2.2. **Simbol: corodare**

Pictogramă (1)	Clasa de pericol și categoria de pericol (2)
GHS05 	Secțiunea 3.2 Corodarea pielii, categoria de pericol 1 și subcategoriile 1A, 1B, 1C Secțiunea 3.3 Lezarea gravă a ochilor, categoria de pericol 1

▼B

2.3. **Simbol: semnul exclamării**

Pictograma (1)	Clasa de pericol și categoria de pericol (2)
►M2 GHS07  ◄	Secțiunea 3.1 Toxicitate acută (orală, dermică, inhalare), categoria de pericol 4 Secțiunea 3.2 Iritarea pielii, categoria de pericol 2 Secțiunea 3.3 Iritarea ochilor, categoria de pericol 2 Secțiunea 3.4 ►M2 Sensibilizarea pielii, categoriile de pericol 1, 1A, 1B ◄ Secțiunea 3.8 Toxicitate asupra unui organ țintă specific – o singură expunere, categoria de pericol 3 Iritarea căilor respiratorii Efecte narcotice

▼B

2.4. **Simbol: pericol pentru sănătate**

Pictograma (1)	Clasa de pericol și categoria de pericol (2)
GHS08 	Secţiunea 3.4 ►M2 Sensibilizarea căilor respiratorii, categoriile de pericol 1, 1A, 1B ◄ Secţiunea 3.5 Mutagenitatea celulelor embrionare, categoriile de pericol 1A, 1B, 2 Secţiunea 3.6 Cancerigenitate, categoriile de pericol 1A, 1B, 2 Secţiunea 3.7 Toxicitate pentru reproducere, categoriile de pericol 1A, 1B, 2 Secţiunea 3.8 Toxicitate asupra unui organ ţintă specific – o singură expunere, categoriile de pericol 1, 2 Secţiunea 3.9 Toxicitate aupra unui organ ţintă specific – expunere repetată, categoriile de pericol 1, 2 Secţiunea 3.10 Pericol prin aspirare, categoria de pericol 1

2.5. **Nu este necesară o pictogramă pentru următoarele categorii de pericol pentru sănătate:**

Secţiunea 3.7: Toxicitate pentru reproducere, efecte asupra alăptării sau prin intermediul alăptării, categorie de pericol suplimentară

3. PARTEA 3: PERICOLE PENTRU MEDIU

▼M4

3.1. **Simbol: mediu**

Pictogramă (1)	Clasa de pericol și categoria de pericol (2)
GHS09 	Secţiunea 4.1 Periculos pentru mediul acvatic — Categoria de pericol acut: acut 1 — Categorii de pericol pe termen lung: cronic 1, cronic 2

▼M4

Nu este necesară o pictogramă pentru următoarele clase și categorii de pericol pentru mediu.

Secțiunea 4.1: Periculos pentru mediul acvatic — categorii de pericol pe termen lung: cronic 3, cronic 4.

▼M2

4. PARTEA 4: PERICOLE SUPLIMENTARE

4.1. **Simbol: semnul exclamării**

Pictogramă	Clasa și categoria de pericol
(1)	(2)
GHS07 	Secţiunea 5.1 Periculos pentru stratul de ozon, categoria de pericol 1

▼B

ANEXA VI

Clasificarea și etichetarea armonizate ale anumitor substanţe periculoase

▼M15

Partea 1 din prezenta anexă prezintă o introducere la lista de clasificare și etichetare armonizate, inclusiv informații incluse în listă pentru fiecare intrare și referitoare la clasificările și frazele de pericol aferente din tabelul 3.

Partea 2 din prezenta anexă prevede principiile generale de pregătire a dosarelor care au ca obiect propunerea și justificarea clasificării și etichetării armonizate ale substanţelor la nivelul Uniunii.

Partea 3 din prezenta anexă cuprinde lista substanţelor periculoase pentru care clasificarea și etichetarea armonizate au fost stabilite la nivelul Uniunii. În tabelul 3 clasificarea și etichetarea se bazează pe criteriile din anexa I la prezentul regulament.

▼B

1. PARTEA 1: INTRODUCERE LA LISTA DE CLASIFICARE ȘI ETICHETARE ARMONIZATE

1.1. **Informații incluse în listă pentru fiecare intrare**

1.1.1. ***Numerotarea intrărilor și identificarea unei substanţe***

1.1.1.1. *Numere de index*

Intrările din partea 3 sunt redate în listă în conformitate cu numărul atomic al elementului cel mai caracteristic pentru proprietăţile substanţei. Substanţele organice, datorită diversităţii lor, au fost împărţite în clase. Numărul de index al fiecărei substanţe se prezintă sub forma unei serii de caractere de tipul ABC-RST-VW-Y. ABC corespunde numărului atomic al celui mai caracteristic element sau grup organic din moleculă. RST este numărul consecutiv al substanţei din șirul ABC. VW reprezintă forma sub care substanţa este produsă sau introdusă pe piaţă. Y reprezintă cifra de verificare determinată în conformitate cu metoda ISBN cu 10 caractere. Acest număr este indicat în coloana intitulată „nr. de index”.

1.1.1.2. *Numere CE*

Numărul CE, respectiv EINECS, ELINCS sau NLP, reprezintă numărul oficial al substanţei în interiorul Uniunii Europene. Numărul EINECS poate fi obţinut din Inventarul european al substanţelor chimice existente introduse pe piaţă (EINECS) ([1]). Numărul ELINCS poate fi obţinut din Lista europeană a substanţelor notificate (cu modificările și completările ulterioare) (EUR 22543 EN, Oficiul pentru Publicaţii Oficiale al Comunităţilor Europene, 2006, ISSN 1018-5593) Numărul NLP poate fi obţinut din Lista „ex-polimerilor”(cu modificările și completările ulterioare) (Document, Oficiul pentru Publicaţii Oficiale al Comunităţilor Europene, 1997, ISSN 92-827-8995-0). Numărul CE este un sistem alcătuit din șapte cifre de tipul XXX-XXX-X care începe de la 200-001-8 (pentru EINECS), de la 400-010-9 (pentru ELINCS) și de la 500-001-0 (pentru NLP). Acest număr este indicat în coloana intitulată „nr. CE”.

1.1.1.3. *Numărul CAS*

Numărul de înregistrare în Chemical Abstracts Service (CAS) este, de asemenea, inclus în scopul facilitării identificării intrărilor. Trebuie menţionat faptul că numărul EINECS include atât forma anhidră, cât și forma hidratată a unei substanţe și că există adesea numere CAS diferite pentru forma anhidră și cea hidratată. Numărul CAS inclus este numai pentru forma anhidră și, prin urmare, numărul CAS prezentat nu descrie întotdeauna intrarea la fel de exact ca numărul EINECS. Acest număr este indicat în coloana intitulată „nr. CAS”.

([1]) JO C 146 A, 15.6.1990.

▼B

1.1.1.4. ►M18 *Denumirea chimică* ◄

Acolo unde este posibil, substanţele periculoase sunt desemnate utilizându-se denumirile IUPAC. Substanţele incluse în listele EINECS, ELINCS sau în lista „ex-polimerilor” sunt desemnate prin utilizarea denumirilor din aceste liste. În anumite cazuri sunt incluse și alte denumiri, cum ar fi denumiri uzuale sau ordinare. Acolo unde este posibil, produsele de protecţie a plantelor și biocidele sunt desemnate utilizându-se denumirile ISO.

Impurităţile, aditivii și compușii nesemnificativi nu sunt de obicei menţionaţi decât în cazul în care aceştia contribuie în mod semnificativ la clasificarea substanţei.

Unele substanţe sunt descrise printr-un procent specific de puritate. Substanţele care au un conţinut mai mare decât acest procent de material activ (de exemplu un peroxid organic) nu sunt incluse în intrarea din partea 3 și pot avea alte proprietăţi periculoase (pot fi, de exemplu, explozive) și ar trebui clasificate și etichetate în mod corespunzător.

În cazul în care sunt prezentate limite de concentraţie specifice, acestea se aplică substanţei sau substanţelor menţionate în intrare. În special, în cazul intrărilor care sunt amestecuri de substanţe sau substanţe descrise printr-un procent specific de puritate, limitele se aplică substanţei conform descrierii din partea 3 și nu substanţei pure.

Sub rezerva articolului 17 alineatul (2), în cazul substanţelor incluse în partea 3, denumirea substanţei care va fi utilizată pe etichetă trebuie să fie una dintre denumirile date în respectiva anexă. Pentru anumite substanţe, au fost adăugate informaţii suplimentare între paranteze drepte în scopul facilitării identificării substanţei. Aceste informaţii suplimentare nu trebuie prezentate pe etichetă.

Anumite intrări conţin o referire la impurităţi; în aceste cazuri, denumirea substanţei este urmată de textul: „(care conţine xx % impurităţi)”. În acest caz, textul dintre paranteze trebuie considerat ca făcând parte din denumire și trebuie inclus în etichetă.

1.1.1.5. *Intrări pentru grupe de substanţe*

În partea 3 sunt incluse o serie de intrări pentru grupe de substanţe. În aceste cazuri, cerinţele de clasificare și etichetare se vor aplica tuturor substanţelor care corespund descrierii.

În anumite cazuri, există cerinţe de clasificare și etichetare pentru unele substanţe specifice, care sunt menţionate într-o intrare pentru o grupă de substanţe. În aceste cazuri, va fi inclusă o intrare specifică în partea 3 pentru substanţa respectivă, iar intrarea pentru grupa de substanţe va conţine textul „cu excepţia celor specificate în altă parte în această anexă”.

În anumite cazuri, substanţe individuale se pot regăsi în mai multe intrări de grupă. În asemenea cazuri, clasificarea substanţei reflectă clasificarea pentru fiecare dintre cele două intrări de grupă. În cazul în care pentru același tip de pericol se indică clasificări diferite, se aplică clasificarea cea mai strictă.

Intrările din partea 3 pentru săruri (indiferent de denumire) acoperă atât forma anhidră, cât și forma hidratată, cu excepţia cazului în care se specifică altfel.

Numerele CE sau CAS nu sunt de obicei incluse în cazul intrărilor care conţin mai mult de patru substanţe individuale.

▼M15

1.1.2. ***Informații privind clasificarea și etichetarea fiecărei intrări din tabelul 3***

▼B

1.1.2.1. *Coduri de clasificare*

1.1.2.1.1. Coduri pentru clasa de pericol și categoria de pericol

Clasificarea pentru fiecare intrare se bazează pe criteriile stabilite în anexa I, în conformitate cu articolul 13 litera (a) și este prezentată sub forma unui cod reprezentând clasa de pericol și categoria sau categoriile/diviziunile/tipurile din această clasă de pericol.

Codurile pentru clasa de pericol și categoria de pericol utilizate pentru fiecare dintre categoriile/diviziunile/tipurile de pericol incluse într-o clasă sunt prezentate în tabelul 1.1.

▼C1

Tabelul 1.1

Clasa de pericol	Codurile pentru clasa de pericol și categoria de pericol
Exploziv	Unst. Expl.
	Expl. 1.1
	Expl. 1.2
	Expl. 1.3
	Expl. 1.4
	Expl. 1.5
	Expl. 1.6
▼M19	
Gaze inflamabile	Flam. Gas 1A
	Flam. Gas 1B
	Flam. Gas 2
	Pyr. Gas
	Chem. Unst. Gas A
	Chem. Unst. Gas B
▼M4	
Aerosol	Aerosol 1
	Aerosol 2
	Aerosol 3
▼C1	
Gaz oxidant	Ox. Gas 1
Gaze sub presiune	Press. Gas ([1])
Lichid inflamabil	Flam. Liq. 1
	Flam. Liq. 2
	Flam. Liq. 3
Solid inflamabil	Flam. Sol. 1
	Flam. Sol. 2
Substanță sau amestec autoreactiv	Self-react. A
	Self-react. B
	Self-react. CD
	Self-react. EF
	Self-react. G

▼C1

Clasa de pericol	Codurile pentru clasa de pericol și categoria de pericol
Lichid piroforic	Pyr. Liq. 1
Solid piroforic	Pyr. Sol. 1
Substanţă sau amestec care se autoîncălzește	Self-heat. 1 Self-heat. 2
Substanţă sau amestec care, în contact cu apa, emite gaze inflamabile	Water-react. 1 Water-react. 2 Water-react. 3
Lichid oxidant	Ox. Liq. 1 Ox. Liq. 2 Ox. Liq. 3
Solid oxidant	Ox. Sol. 1 Ox. Sol. 2 Ox. Sol. 3
Peroxid organic	Org. Perox. A Org. Perox. B Org. Perox. CD Org. Perox. EF Org. Perox. G
Substanţă sau amestec corosiv pentru metale	Met. Corr. 1

▼M19

Explozivi desensibilizaţi	Desen. Expl. 1 Desen. Expl. 2 Desen. Expl. 3 Desen. Expl. 4

▼C1

Toxicitate acută	Acute Tox. 1 Acute Tox. 2 Acute Tox. 3 Acute Tox. 4

▼M12

Corodarea/iritarea pielii	Corodarea pielii 1 Corodarea pielii 1A Corodarea pielii 1B Corodarea pielii 1C Iritarea pielii 2

▼C1

Lezarea gravă a ochilor/iritarea ochilor	Eye Dam. 1 Eye Irrit. 2

▼C1

Clasa de pericol	Codurile pentru clasa de pericol și categoria de pericol
Sensibilizarea pielii/căilor respiratorii	►M2 ►C3 Resp. Sens. 1, 1A, 1B ◄ ◄ ►M2 ►C3 Skin Sens. 1, 1A, 1B ◄ ◄
Mutagenitatea celulelor embrionare	Muta. 1A Muta. 1B Muta. 2
Cancerigenitate	Carc. 1A Carc. 1B Carc. 2
Toxicitate pentru reproducere	Repr. 1A Repr. 1B Repr. 2 Lact.
Toxicitate asupra unui organ țintă specific – o singură expunere	STOT SE 1 STOT SE 2 STOT SE 3
Toxicitate asupra unui organ țintă specific – expunere repetată	STOT RE 1 STOT RE 2
Pericol prin aspirare	Asp. Tox. 1
Periculos pentru mediul acvatic	Aquatic Acute 1 Aquatic Chronic 1 Aquatic Chronic 2 Aquatic Chronic 3 Aquatic Chronic 4
Periculos pentru stratul de ozon	►M2 ►C3 Ozone 1 ◄ ◄

([1]) A se vedea Nota U la secțiunea 1.1.3.

▼B

1.1.2.1.2. Codurile frazelor de pericol

▼M4

Frazele de pericol atribuite în conformitate cu articolul 13 litera (b) sunt indicate în conformitate cu anexa III. În plus, pentru o diferențiere suplimentară, la anumite fraze de pericol se adaugă litere la cele trei cifre ale codului frazei de pericol. Se utilizează următoarele coduri suplimentare:

▼B

H350i	Poate provoca cancer prin inhalare.
H360F	Poate dăuna fertilității.
H360D	Poate dăuna fătului.
H361f	Susceptibil de a dăuna fertilității.
H361d	Susceptibil de a dăuna fătului.
H360FD	Poate dăuna fertilității. Poate dăuna fătului.
H361fd	Susceptibil de a dăuna fertilității. Susceptibil de a dăuna fătului.
H360Fd	Poate dăuna fertilității. Susceptibil de a dăuna fătului.
H360Df	Poate dăuna fătului. Susceptibil de a dăuna fertilității.

1.1.2.2. *Codurile de etichetare*

În coloana pentru etichetare, sunt prezentate următoarele elemente:

(i) codurile pictogramelor de avertizare așa cum sunt specificate în anexa V, în conformitate cu regulile de precedență de la articolul 26;

(ii) cuvântul de avertizare cu codul „Prc” pentru „Pericol” sau „Atn” pentru „Atenție”, în conformitate cu regulile de precedență din articolul 20 alineatul (3);

(iii) codurile frazelor de pericol așa cum sunt specificate în anexa III, în conformitate cu clasificarea;

(iv) codurile pentru frazele suplimentare atribuite în conformitate cu articolul 25 alineatul (1) și cu regulile prevăzute în anexa II partea 1.

▼M15

1.1.2.3. *Limite de concentrație specifice, factori M și estimări ale toxicității acute (ATE)*

În cazul în care diferă de limitele de concentrație generice precizate în anexa I pentru o anumită categorie, limitele de concentrație specifice (SCL) sunt indicate într-o coloană separată, însoțite de clasificarea în cauză, utilizându-se aceleași coduri ca la 1.1.2.1.1. De asemenea, ATE armonizate sunt enumerate în aceeași coloană din tabelul 3. SCL și ATE armonizate trebuie să fie utilizate de către fabricant, importator sau utilizatorul din aval pentru clasificarea unui amestec care conține această substanță. Atunci când se aplică o ATE, se utilizează formula de aditivitate, astfel cum este descrisă la punctul 3.1.3.6 din anexa I. În cazul în care, în prezenta anexă, nu sunt precizate limite de concentrație specifice pentru o anumită categorie, trebuie aplicate limitele de concentrație generice precizate în anexa I pentru clasificarea substanțelor ce conțin impurități, aditivi sau componenți individuali sau pentru clasificarea amestecurilor. Dacă valorile ATE armonizate lipsesc în cazul toxicității acute, valoarea corectă trebuie stabilită cu ajutorul datelor disponibile.

Cu excepția cazului în care se precizează altfel, limitele de concentrație reprezintă procente din greutatea substanței calculate prin raportare la greutatea totală a amestecului.

▼M15

În cazul în care un factor M a fost armonizat pentru substanţele clasificate ca fiind periculoase pentru mediul acvatic din categoriile „toxicitate acvatică acută 1” sau „toxicitate acvatică cronică 1”, acest factor M este indicat în tabelul 3 în aceeași coloană cu limitele de concentraţie specifice. În cazul în care au fost armonizaţi un factor M pentru toxicitate acvatică acută 1 și un factor M pentru toxicitate cronică 1, fiecare factor M se introduce pe același rând cu corespondentul său diferit. Atunci când în tabelul 3 este indicat un singur factor M, iar substanţa este clasificată în categoriile toxicitate acvatică acută 1 și toxicitate acvatică cronică 1, acest factor M se utilizează de către producător, importator sau utilizatorul final pentru clasificarea unui amestec care conţine această substanţă pentru pericole acvatice acute și pe termen lung prin metoda însumării. Dacă în tabelul 3 nu există un factor M, factorul (factorii) M bazat (bazaţi) pe datele disponibile privind substanţa se stabilește (stabilesc) de către producător, importator sau utilizatorul final. Pentru stabilirea și utilizarea factorilor M, a se vedea secţiunea 4.1.3.5.5.5 din anexa I.

▼B

1.1.3. ***Notele atribuite unei intrări***

Nota(ele) atribuită(e) unei intrări este (sunt) cuprinse în coloana intitulată „Note”. Semnificaţia notelor este următoarea:

1.1.3.1. *Notele privind identificarea, clasificarea și etichetarea substanţelor*

Nota A:

Sub rezerva articolului 17 alineatul (2), denumirea substanţei trebuie să apară pe etichetă sub forma uneia dintre denumirile prezentate în partea 3.

În partea 3 se utilizează uneori o descriere generală, precum „... compuși” sau „... săruri”. În acest caz, furnizorul trebuie să menţioneze pe etichetă denumirea corectă, luând în considerare punctul 1.1.1.4.

Nota B:

Unele substanţe (acizi, baze, etc.) sunt introduse pe piaţă sub formă de soluţii apoase cu diverse concentraţii și, prin urmare, aceste soluţii necesită o clasificare și etichetare diferită, deoarece pericolele variază în funcţie de concentraţie.

În partea 3, intrările care conţin Nota B au o denumire generală de tipul: „acid azotic... %”.

În acest caz, furnizorul trebuie să menţioneze pe etichetă concentraţia soluţiei în procente. Cu excepţia cazului în care se precizează altfel, se presupune că concentraţia soluţiei în procente este calculată pe baza raportului masă/masă.

Nota C:

Unele substanţe organice pot fi comercializate într-o formă izomerică specifică sau ca un amestec al mai multor izomeri.

În acest caz, furnizorul trebuie să specifice pe etichetă dacă substanţa este un izomer specific sau un amestec de izomeri.

▼B

Nota D:

Anumite substanţe care sunt susceptibile de polimerizare sau descompunere spontană sunt introduse pe piaţă în general într-o formă stabilizată. Acestea sunt incluse sub această formă în partea 3.

Cu toate acestea, astfel de substanţe sunt uneori introduse pe piaţă într-o formă nestabilizată. În acest caz, furnizorul trebuie să specifice pe etichetă denumirea substanţei urmată de inscripţia „nestabilizat(ă)”.

▼M15

_____

▼B

Nota F:

Această substanţă poate conţine un stabilizator. În cazul în care stabilizatorul modifică proprietăţile periculoase ale substanţei, astfel cum sunt acestea indicate de clasificarea existentă în partea 3, clasificarea și etichetarea trebuie să fie efectuate în conformitate cu normele de clasificare și etichetare ale amestecurilor periculoase.

Nota G:

Această substanţă poate fi comercializată sub formă explozivă, formă în care aceasta trebuie să fie evaluată utilizând metode adecvate de testare. În acest caz clasificarea și etichetarea trebuie să reflecte proprietăţile explozive.

▼M2

_____

▼B

Nota J:

Clasificarea ca substanţă cancerigenă sau mutagenă nu se aplică dacă se poate stabili că substanţa conţine sub 0,1 % greutate/greutate benzen (nr. EINECS 200-753-7). Prezenta notă se aplică numai anumitor substanţe complexe pe bază de cărbune și petrol menţionate în partea 3.

▼M15

Nota K:

Clasificarea ca substanţă cancerigenă sau mutagenă nu se aplică în cazul în care se poate demonstra că substanţa conţine sub 0,1 % greutate/greutate 1,3-butadienă (nr. Einecs 203-450-8). În cazul în care substanţa nu se clasifică ca fiind cancerigenă ori mutagenă, ar trebui să se aplice cel puţin frazele de precauţie (P102-)P210-P403. Prezenta notă se aplică numai anumitor substanţe complexe obţinute din petrol, menţionate în partea 3.

▼B

Nota L:

Clasificarea ca substanţă cancerigenă nu se aplică în cazul în care se poate demonstra că substanţa conţine sub 3 % extract de dimetil sulfoxid (DMSO) măsurat prin metoda IP 346 „Determinarea compușilor aromatici policiclici în uleiul de bază pentru lubrifiant reutilizat, fracţii petroliere fără conţinut de asfalt – Metoda indicelui de refracţie a sulfoxidului de dimetil”, Institute of Petroleum, Londra. Prezenta notă se aplică numai anumitor substanţe complexe obţinute din petrol, menţionate în partea 3.

Nota M:

Clasificarea ca substanţă cancerigenă nu se aplică în cazul în care se poate demonstra că substanţa conţine sub 0,005 % greutate/greutate benzo[a]-piren (nr. EINECS 200-028-5). Prezenta notă se aplică numai anumitor substanţe complexe obţinute din cărbune, menţionate în partea 3.

▼B

Nota N:

Clasificarea ca substanţă cancerigenă nu se aplică în cazul în care se cunoaște întregul proces de rafinare și se poate demonstra că substanţa din care aceasta este produsă nu este cancerigenă. Prezenta notă se aplică numai anumitor substanţe complexe obţinute din petrol, menţionate în partea 3.

▼M15

Nota P:

Clasificarea ca substanţă cancerigenă sau mutagenă nu se aplică dacă se poate demonstra că substanţa conţine sub 0,1 % greutate/greutate benzen (nr. Einecs 200753-7).

Dacă substanţa nu se clasifică ca fiind cancerigenă, se aplică cel puţin frazele de precauţie (P102-)P260-P262-P301 + P310-P331.

Prezenta notă se aplică numai anumitor substanţe complexe obţinute din petrol, menţionate în partea 3.

▼B

Nota Q:

Clasificarea ca substanţă cancerigenă nu se aplică în cazul în care se poate demonstra că substanţa îndeplinește una dintre următoarele condiţii:

— un test de biopersistenţă pe termen scurt prin inhalare a demonstrat că fibrele cu o lungime de peste 20 μm au o durată de înjumătăţire ponderată de mai puţin de 10 zile, sau

— un test de biopersistenţă pe termen scurt prin instilare intratraheală a demonstrat că fibrele cu o lungime de peste 20 μm au o durată de înjumătăţire ponderată de mai puţin de 40 de zile, sau

— un test intra-peritoneal adecvat a demonstrat că nu există dovada unei cancerigenităţi excesive, sau

— un test corespunzător pe termen lung prin inhalare a demonstrat absenţa efectelor patogene relevante sau a modificărilor neoplastice.

Nota R:

Clasificarea ca substanţă cancerigenă nu se aplică în cazul fibrelor cu un diametru mediu geometric raportat la lungime minus două abateri geometrice standard de peste 6 μm.

▼M15

Nota S:

Această substanţă poate să nu necesite o etichetă în conformitate cu articolul 17 (a se vedea secţiunea 1.3 din anexa I) (tabelul 3).

▼B

Nota T:

Această substanţă poate fi comercializată într-o formă care nu prezintă pericolele fizice indicate de clasificarea din intrarea de la partea 3. În cazul în care rezultatele metodei(lor) relevante prevăzute în partea 2 din anexa I la prezentul regulament arată că forma specifică a substanţei comercializate nu prezintă această proprietate fizică sau aceste pericole fizice, substanţa se clasifică în conformitate cu rezultatul(ele) acestui (acestor) test(e). Informaţiile relevante, inclusiv o referire la metoda(ele) relevante de testare trebuie incluse în fișa cu date de securitate.

▼M15

Nota U (tabelul 3):

▼M12

În momentul comercializării, gazele trebuie clasificate drept „gaze sub presiune”, într-una dintre grupele „gaze comprimate”, „gaze lichefiate”, „gaze lichefiate răcite” sau „gaze dizolvate”. Grupa respectivă depinde de starea fizică în care gazul este ambalat și, ca atare, trebuie să fie atribuită de la caz la caz. Se atribuie următoarele coduri:

Press. Gas (Comp.)

Press. Gas (Liq.)

Press. Gas (Ref. Liq.)

Press. Gas (Diss.)

Aerosolii nu sunt clasificați ca gaze sub presiune (a se vedea nota 2 din anexa I, partea 2, secțiunea 2.3.2.1).

▼B

1.1.3.2. *Note privind clasificarea și etichetarea amestecurilor*

▼M15

Nota 1:

Concentrația stabilită sau, în lipsa acestei concentrații, concentrațiile generice din prezentul regulament reprezintă procentele în greutatea elementului metalic calculate prin raportarea la greutatea totală a amestecului.

▼B

Nota 2:

Concentrația de izocianat stabilită reprezintă procentele în greutate de monomer liber calculate prin raportare la greutatea totală a amestecului.

Nota 3:

Concentrația stabilită reprezintă procentele în greutate ale ionilor de cromat dizolvați în apă, calculate prin raportare la greutatea totală a amestecului.

Nota 5:

Limitele de concentrație pentru amestecurile gazoase sunt exprimate în procente volum/volum.

Nota 7:

Aliajele conținând nichel sunt clasificate ca provocând o sensibilizare a pielii atunci când este depășită rata de emisie de 0,5 μg Ni/cm^2/săptămână, determinată prin metoda de testare de referință ce corespunde Standardului european EN 1811.

▼M15

Nota 8:

Clasificarea drept cancerigen nu se aplică în cazul în care se poate demonstra că concentrația teoretică maximă de formaldehidă eliberată din amestec, indiferent de sursă, sub forma în care acesta este introdus pe piață, este mai mică de 0,1 %.

Nota 9:

Clasificarea drept mutagen nu se aplică în cazul în care se poate demonstra că concentrația teoretică maximă de formaldehidă eliberată din amestec, indiferent de sursă, sub forma în care acesta este introdus pe piață, este mai mică de 1 %.

1.2. **Clasificările și frazele de pericol din tabelul 3 rezultate ca urmare a transpunerii clasificărilor menționate în anexa I la Directiva nr. 67/548/CEE**

▼M15

1.2.1. ***Clasificarea minimă***

Pentru anumite clase de pericol, inclusiv cele de toxicitate acută și STOT expunere repetată, clasificarea în conformitate cu criteriile prezentate în Directiva nr. 67/548/CEE nu corespunde în mod direct clasificării în clasa de pericol și categoria de pericol în conformitate cu prezentul regulament. În aceste cazuri, clasificarea din prezenta anexă este considerată clasificarea minimă. Această clasificare se aplică în cazul în care niciuna dintre următoarele condiții nu este îndeplinită:

— producătorul sau importatorul are acces la date sau alte informații, astfel cum se specifică în partea 1 a anexei I, ceea ce determină o clasificare într-o categorie mai gravă în comparație cu clasificarea minimă. În acest caz trebuie aplicată clasificarea în categoria mai gravă;

— clasificarea minimă poate fi obținută pe baza tabelului de corespondență din anexa VII dacă producătorul sau importatorul cunoaște starea fizică a substanței utilizate în testarea toxicității acute prin inhalare. Clasificarea stabilită pe baza anexei VII înlocuiește în acest caz clasificarea minimă indicată în prezenta anexă, dacă este diferită de aceasta.

Clasificarea minimă pentru o categorie este indicată prin referința * în coloana „Clasificare” din tabelul 3.

Referința de tipul * se poate regăsi și în coloana „Limite de conc. specifice, factori M și estimări ale toxicității acute (ATE)”, unde indică faptul că respectiva intrare prezintă limite de concentrație specifice pentru toxicitate acută, conform Directivei 67/548/CEE. Aceste limite de concentrație nu pot fi „transpuse” în limitele de concentrație prevăzute de prezentul regulament, mai ales în cazul în care este prevăzută o clasificare minimă. Cu toate acestea, în cazul existenței referinței de tip *, este posibil ca clasificarea privind toxicitatea acută a respectivei intrări să fie de interes special.

1.2.2. ***Calea de expunere nu poate fi exclusă***

Pentru anumite clase de pericol, de exemplu STOT, calea de expunere trebuie indicată în fraza de pericol numai în cazul în care s-a demonstrat în mod concludent că nicio altă cale de expunere nu poate cauza pericolul în conformitate cu criteriile prezentate în anexa I. În temeiul Directivei 67/548/CEE, calea de expunere era indicată pentru clasificările cu R48 dacă existau date care să justifice clasificarea pentru această cale de expunere. Clasificarea în temeiul Directivei nr. 67/548/CEE prin care se preciza calea de expunere a fost transpusă în clasa și categoria corespunzătoare în conformitate cu prezentul regulament, dar cu o frază de pericol generală, fără să se specifice calea de expunere, deoarece informațiile necesare nu sunt disponibile.

Aceste fraze de pericol sunt indicate prin referința ** în tabelul 3.

1.2.3. ***Frazele de pericol aferente clasei de pericol toxicitate pentru reproducere***

Frazele de pericol H360 și H361 indică o preocupare generală pentru efectele asupra fertilității și/sau dezvoltării: „Poate dăuna/Susceptibil de a dăuna fertilității sau fătului”. Conform criteriilor, fraza de pericol generală poate fi înlocuită cu o frază de pericol care indică efectul său specific, în conformitate cu secțiunea 1.1.2.1.2. Când cealaltă diferențiere nu este menționată, acest lucru se

▼M15

datorează unor probe care demonstrează că acest efect nu este prezent, unor date neconcludente sau absenței datelor, iar obligațiile de la articolul 4 alineatul (3) se aplică pentru diferențierea respectivă.

Pentru a nu pierde informațiile provenite din clasificările armonizate privind efectele asupra fertilității și asupra dezvoltării în conformitate cu Directiva 67/548/CEE, clasificările au fost transpuse numai pentru acele efecte clasificate prin respectiva directivă.

Aceste fraze de pericol sunt indicate prin referința *** în tabelul 3.

1.2.4. ***Clasificarea corectă a pericolelor fizice nu a putut fi efectuată***

Pentru anumite intrări nu a putut fi efectuată clasificarea corectă a pericolelor fizice, datorită lipsei de date necesare pentru aplicarea de criterii de clasificare în prezentul regulament. Intrarea poate fi atribuită unei alte categorii (inclusiv superioare) sau chiar unei alte clase de pericol decât cea indicată. Clasificarea corectă se confirmă în urma testării.

Intrările ce prezintă pericole fizice ce necesită confirmarea prin testare sunt indicate prin referința *** în tabelul 3.

▼B

2. PARTEA 2: DOSARE PENTRU CLASIFICAREA ȘI ETICHETAREA ARMONIZATE

În această parte sunt prezentate principiile generale de pregătire a dosarelor care au ca obiect propunerea și justificarea clasificării și etichetării armonizate.

Pentru metodologia și formatul tuturor dosarelor se utilizează părțile relevante din secțiunile 1, 2 și 3 ale anexei I din Regulamentul (CE) nr. 1907/2006.

Pentru toate dosarele, se iau în considerare orice informații relevante din dosarele de înregistrare și se pot folosi și alte informații disponibile. În ceea ce privește informațiile privind pericolele care nu au fost comunicate anterior agenției, trebuie inclus în dosar un rezumat consistent al studiului.

Un dosar pentru clasificare și etichetare armonizată conține următoarele:

— Propunerea

Propunerea include identitatea substanței(elor) în cauză și clasificarea și etichetarea propuse.

— Justificarea pentru clasificarea și etichetarea armonizate propuse

O comparație între informațiile disponibile și criteriile menționate în părțile 2-5, luând în considerare principiile generale din partea 1, din anexa I la prezentul regulament se completează și se documentează în formatul prezentat în partea B a raportului de securitate chimică din anexa I la Regulamentul (CE) nr. 1907/2006.

▼B

— Justificarea altor efecte la nivel comunitar

Pentru alte efecte decât cele cancerigene, mutagene, toxice pentru reproducere, sensibilizare respiratorie, trebuie prezentată o justificare care să evidenţieze nevoia de acţiune la nivel comunitar. Această cerinţă nu se aplică în cazul unei substanţe active în înţelesul Directivei 91/414/CEE sau al Directivei 98/8/CE.

▼M15

3. PARTEA 3: TABEL CU CLASIFICAREA ȘI ETICHETAREA ARMONIZATE

_____

▼M15

Tabelul 3

▼B

Lista clasificărilor și etichetărilor armonizate ale substanţelor periculoase

Nr. index	►M18 Denumirea chimică ◄	Nr. CE	Nr. CAS	Clasificare		Etichetare			►M18 Limite de conc. specifice, factori M și ATE (*) ◄	Note
				Codul (codurile) claselor și categoriilor de pericol	Codul (codurile) frazelor de pericol	Codul (codurile) pictogramei, cuvântului de avertizare	Codul (codurile) frazelor de pericol	Codul (codurile) frazelor de pericol suplimentare		
▼M16										
001-001-00-9	hidrogen	215-605-7	1333-74-0	Flam. Gas 1 Press. Gas	H220	GHS02 GHS04 Dgr	H220			U
001-002-00-4	hidrură de aluminiu și litiu	240-877-9	16853-85-3	Water-react. 1 Skin Corr. 1A	H260 H314	GHS02 GHS05 Dgr	H260 H314			
001-003-00-X	hidrură de sodiu	231-587-3	7646-69-7	Water-react. 1	H260	GHS02 Dgr	H260			
001-004-00-5	hidrură de calciu	232-189-2	7789-78-8	Water-react. 1	H260	GHS02 Dgr	H260			
003-001-00-4	litiu	231-102-5	7439-93-2	Water-react. 1 Skin Corr. 1B	H260 H314	GHS02 GHS05 Dgr	H260 H314	EUH014		
003-002-00-X	n-hexillitiu	404-950-0	21369-64-2	Water-react. 1 Pyr. Sol. 1 Skin Corr. 1A	H260 H250 H314	GHS02 GHS05 Dgr	H260 H250 H314	EUH014		
003-003-00-5	(2-metilpropil)litiu; izobutillitiu	440-620-2	920-36-5	Water-react. 1 Pyr. Liq. 1 Skin Corr. 1A STOT SE 3 Aquatic Acute 1 Aquatic Chronic 1	H260 H250 H314 H336 H400 H410	GHS02 GHS05 GHS07 GHS09 Dgr	H260 H250 H314 H336 H410	EUH014		

▼M16

Nr. index	►M18 Denumirea chimică ◄	Nr. CE	Nr. CAS	Clasificare		Etichetare			►M18 Limite de conc. specifice, factori M și ATE (*) ◄	Note
				Codul (codurile) claselor și categoriilor de pericol	Codul (codurile) frazelor de pericol	Codul (codurile) pictogramei, cuvântului de avertizare	Codul (codurile) frazelor de pericol	Codul (codurile) frazelor de pericol suplimentare		
004-001-00-7	beriliu	231-150-7	7440-41-7	Carc. 1B Acute Tox. 2 * Acute Tox. 3 * STOT RE 1 Eye Irrit. 2 STOT SE 3 Skin Irrit. 2 Skin Sens. 1	H350i H330 H301 H372 ** H319 H335 H315 H317	GHS06 GHS08 Dgr	H350i H330 H301 H372 ** H319 H335 H315 H317			
004-002-00-2	compuși ai beriliului cu excepția silicaților de aluminiu și beriliu, precum și a celor specificați în altă parte în prezenta anexă	—	—	Carc. 1B Acute Tox. 2 * Acute Tox. 3 * STOT RE 1 Eye Irrit. 2 STOT SE 3 Skin Irrit. 2 Skin Sens. 1 Aquatic Chronic 2	H350i H330 H301 H372 ** H319 H335 H315 H317 H411	GHS06 GHS08 GHS09 Dgr	H350i H330 H301 H372 ** H319 H335 H315 H317 H411			A
004-003-00-8	oxid de beriliu	215-133-1	1304-56-9	Carc. 1B Acute Tox. 2 * Acute Tox. 3 * STOT RE 1 Eye Irrit. 2 STOT SE 3 Skin Irrit. 2 Skin Sens. 1	H350i H330 H301 H372 ** H319 H335 H315 H317	GHS06 GHS08 Dgr	H350i H330 H301 H372 ** H319 H335 H315 H317			

▼**M16**

Nr. index	►**M18** Denumirea chimică ◄	Nr. CE	Nr. CAS	Clasificare		Etichetare			►**M18** Limite de conc. specifice, factori M și ATE (*) ◄	Note
				Codul (codurile) claselor și categoriilor de pericol	Codul (codurile) frazelor de pericol	Codul (codurile) pictogramei, cuvântului de avertizare	Codul (codurile) frazelor de pericol	Codul (codurile) frazelor de pericol suplimentare		
005-001-00-X	trifluorură de bor	231-569-5	7637-07-2	Press. Gas Acute Tox. 2 * Skin Corr. 1A	H330 H314	GHS04 GHS06 GHS05 Dgr	H330 H314	EUH014		U
005-002-00-5	triclorură de bor	233-658-4	10294-34-5	Press. Gas Acute Tox. 2 * Acute Tox. 2 * Skin Corr. 1B	H330 H300 H314	GHS04 GHS06 GHS05 Dgr	H330 H300 H314	EUH014		U
005-003-00-0	tribromură de bor	233-657-9	10294-33-4	Acute Tox. 2 * Acute Tox. 2 * Skin Corr. 1A	H330 H300 H314	GHS06 GHS05 Dgr	H330 H300 H314	EUH014		
005-004-00-6	trialchilborani, solizi	—	—	Pyr. Sol. 1 Skin Corr. 1B	H250 H314	GHS02 GHS05 Dgr	H250 H314			A
005-004-01-3	trialchilborani, lichizi	—	—	Pyr. Liq. 1 Skin Corr. 1B	H250 H314	GHS02 GHS05 Dgr	H250 H314			A
005-005-00-1	borat de trimetil	204-468-9	121-43-7	Flam. Liq. 3 Acute Tox. 4 *	H226 H312	GHS02 GHS07 Wng	H226 H312			
005-006-00-7	hidrogenoborat de dibutil-staniu	401-040-5	75113-37-0	Repr. 1B Muta. 2 STOT RE 1 Acute Tox. 4 * Acute Tox. 4 * Eye Dam. 1 Skin Sens. 1 Aquatic Acute 1 Aquatic Chronic 1	H360FD H341 H372** H312 H302 H318 H317 H400 H410	GHS05 GHS08 GHS07 GHS09 Dgr	H360FD H341 H372** H312 H302 H318 H317 H410			

▼M16

Nr. index	►M18 Denumirea chimică ◄	Nr. CE	Nr. CAS	Clasificare		Etichetare			►M18 Limite de conc. specifice, factori M și ATE (*) ◄	Note
				Codul (codurile) claselor și categoriilor de pericol	Codul (codurile) frazelor de pericol	Codul (codurile) pictogramei, cuvântului de avertizare	Codul (codurile) frazelor de pericol	Codul (codurile) frazelor de pericol suplimentare		
005-007-00-2	acid boric; [1] acid boric; [2]	233-139-2 [1] 234-343-4 [2]	10043-35-3 [1] 11113-50-1 [2]	Repr. 1B	H360FD	GHS08 Dgr	H360FD		Repr.1B; H360FD: C ≥ 5,5%	
005-008-00-8	trioxid de dibor; oxid de bor	215-125-8	1303-86-2	Repr. 1B	H360FD	GHS08 Dgr	H360FD		Repr.1B; H360FD:C ≥ 3,1%	
005-009-00-3	butiltrifenil borat de tetrabutilamoniu	418-080-4	120307-06-4	Skin Sens. 1 Aquatic Acute 1 Aquatic Chronic 1	H317 H400 H410	GHS07 GHS09 Wng	H317 H410			
005-010-00-9	tetrakis(pentafluorfenil) borat de *N, N*-dimetilaniliniu	422-050-6	118612-00-3	Carc. 2 Acute Tox. 4 * Skin Irrit. 2 Eye Dam. 1	H351 H302 H315 H318	GHS08 GHS05 GHS07 Dgr	H351 H302 H315 H318			
005-011-00-4	tetraborat de disodiu, anhidru; acid boric, sare disodică; [1] tetraboro- heptaoxid de disodiu, hidratat; [2] acid ortoboric, sare de sodiu [3]	215-540-4 [1] 235-541-3 [2] 237-560-2 [3]	1330-43-4 [1] 12267-73-1 [2] 13840-56-7 [3]	Repr. 1B	H360FD	GHS08 Dgr	H360FD		Repr. 1B; H360FD: C ≥4,5 %	
005-011-01-1	tetraborat de disodiu decahidratat; borax decahidratat	215-540-4	1303-96-4	Repr. 1B	H360FD	GHS08 Dgr	H360FD		Repr.1B; H360FD: C ≥ 8,5%	
005-011-02-9	tetraborat de disodiu pentahidratat; borax pentahidratat	215-540-4	12179-04-3	Repr. 1B	H360FD	GHS08 Dgr	H360FD		Repr.B; H360FD: C ≥ 6,5%	

▼M16

Nr. index	►M18 Denumirea chimică ◄	Nr. CE	Nr. CAS	Clasificare		Etichetare			►M18 Limite de conc. specifice, factori M și ATE (*) ◄	Note
				Codul (codurile) claselor și categoriilor de pericol	Codul (codurile) frazelor de pericol	Codul (codurile) pictogramei, cuvântului de avertizare	Codul (codurile) frazelor de pericol	Codul (codurile) frazelor de pericol suplimentare		
005-012-00-X	butiltrifenilborat de dietil{4-[1,5,5-tris(4-dietilaminofenil)penta-2,4-dieniliden]ciclohexa-2,5-dieniliden}amoniu	418-070-1	141714-54-7	Skin Sens. 1 Aquatic Acute 1 Aquatic Chronic 1	H317 H400 H410	GHS07 GHS09 Wng	H317 H410			
005-013-00-5	dietilmetoxiboran	425-380-9	7397-46-8	Pyr. Liq. 1 Acute Tox. 4 * Acute Tox. 4 * Acute Tox. 4 * STOT RE 2 * Skin Corr. 1B Skin Sens. 1 Aquatic Chronic 4	H250 H332 H312 H302 H373** H314 H317 H413	GHS02 GHS05 GHS08 GHS07 Dgr	H250 H332 H312 H302 H373** H314 H317 H413			
005-014-00-0	acid 4-formilfenilboronic	438-670-5	87199-17-5	Skin Sens. 1	H317	GHS07 Wng	H317			
005-015-00-6	bis-(tetrafluoroborat) de 1-clormetil-4-fluor-1,4-diazo-biciclo[2.2.2]octan	414-380-4	140681-55-6	Acute Tox. 4 * Eye Dam. 1 Skin Sens. 1 Aquatic Chronic 3	H302 H318 H317 H412	GHS05 GHS07 Dgr	H302 H318 H317 H412			
005-016-00-1	butil tris-(4-*terț*-butilfenil)borat – tetrabutilamoniu	431-370-5	—	Aquatic Chronic 4	H413	—	H413			

▼M16

Nr. index	►M18 Denumirea chimică ◄	Nr. CE	Nr. CAS	Clasificare		Etichetare			►M18 Limite de conc. specifice, factori M și ATE (*) ◄	Note
				Codul (codurile) claselor și categoriilor de pericol	Codul (codurile) frazelor de pericol	Codul (codurile) pictogramei, cuvântului de avertizare	Codul (codurile) frazelor de pericol	Codul (codurile) frazelor de pericol suplimentare		
005-017-00-7	perborat de sodiu; [1] peroxometaborat de sodiu; [2] peroxoborat de sodiu; [conținând < 0,1 % (g/g) particule cu un diametru aerodinamic sub 50 μm]	239-172-9 [1] 231-556-4 [2]	15120-21-5 [1] 7632-04-4 [2]	Ox. Sol. 2 Repr. 1B Acute Tox. 4 * STOT SE 3 Eye Dam. 1	H272 H360Df H302 H335 H318	GHS03 GHS05 GHS08 GHS07 Dgr	H272 H360Df H302 H335 H318		Repr.1B; H360Df: C ≥9% Repr.1B; H360 D: 6,5% ≤ C <9% Eye Dam. 1; H318: C ≥ 22% Eye Irrit. 2; H319: 14% ≤ C < 22 %	
005-017-01-4	perborat de sodiu; [1] peroxometaborat de sodiu; [2] peroxoborat de sodiu; [conținând ≥ 0,1 % (g/g) particule cu un diametru aerodinamic sub 50 μm]	239-172-9 [1] 231-556-4 [2]	15120-21-5 [1] 7632-04-4 [2]	Ox. Sol. 2 Repr. 1B Acute Tox. 3 * Acute Tox. 4 * STOT SE 3 Eye Dam. 1	H272 H360Df H331 H302 H335 H318	GHS03 GHS06 GHS05 GHS08 Dgr	H272 H360Df H331 H302 H335 H318		Repr. 1B; H360Df: C ≥9% Repr. 1B; H360D: 6,5% ≤ C < 9% Eye Dam. 1; H318: C ≥ 22% Eye Irrit. 2; H319: 14% ≤ C < 22%	

▼M16

Nr. index	►M18 Denumirea chimică ◄	Nr. CE	Nr. CAS	Clasificare		Etichetare			►M18 Limite de conc. specifice, factori M și ATE (*) ◄	Note
				Codul (codurile) claselor și categoriilor de pericol	Codul (codurile) frazelor de pericol	Codul (codurile) pictogramei, cuvântului de avertizare	Codul (codurile) frazelor de pericol	Codul (codurile) frazelor de pericol suplimentare		
005-018-00-2	acid perboric (H3BO2(O2)), sare monosodică, trihidrat; [1] acid perboric, sare sodică, tetrahidrat; [2] acid perboric (HBO(O2)), sare sodică, tetrahidrat; [3] peroxoborat de sodiu hexahidrat; [conținând < 0,1 % (g/g) particule cu un diametru aerodinamic sub 50 μm]	239-172-9 [1] 234-390-0 [2] 231-556-4 [3]	13517-20-9 [1] 37244-98-7 [2] 10486-00-7 [3]	Repr. 1B STOT SE 3 Eye Dam. 1	H360Df H335 H318	GHS05 GHS08 GHS07 Dgr	H360Df H335 H318		Repr. 1B; H360Df: C ≥ 14% Repr. 1B; H360D: 10 % ≤ C < 14 % Eye Dam. 1; H318: C ≥ 36% Eye Irrit. 2; H319: 22% ≤ C < 36%	
005-018-01-X	acid perboric (H3BO2(O2)), sare monosodică, trihidrat; [1] acid perboric, sare sodică, tetrahidrat; [2] acid perboric (HBO(O2)), sare sodică, tetrahidrat; [3] peroxoborat de sodiu hexahidrat; [conținând ≥ 0,1 % (g/g) particule cu un diametru aerodinamic sub 50 μm]	239-172-9 [1] 234-390-0 [2] 231-556-4 [3]	13517-20-9 [1] 37244-98-7 [2] 10486-00-7 [3]	Repr. 1B Acute Tox. 4 * STOT SE 3 Eye Dam. 1	H360Df H332 H335 H318	GHS05 GHS08 GHS07 Dgr	H360Df H332 H335 H318		Repr. 1B; H360Df: C ≥ 14% Repr. 1B; H360D: 10% ≤ C < 14% Eye Dam. 1; H318: C ≥ 36% Eye Irrit. 2; H319: 22% ≤ C < 36%	

▼M16

Nr. index	►M18 Denumirea chimică ◄	Nr. CE	Nr. CAS	Clasificare		Etichetare			►M18 Limite de conc. specifice, factori M și ATE (*) ◄	Note
				Codul (codurile) claselor și categoriilor de pericol	Codul (codurile) frazelor de pericol	Codul (codurile) pictogramei, cuvântului de avertizare	Codul (codurile) frazelor de pericol	Codul (codurile) frazelor de pericol suplimentare		
005-019-00-8	acid perboric, sare sodică; [1] acid perboric, sare sodică, monohidrat; [2] acid perboric (HBO(O2)), sare sodică, monohidrat; [3] peroxoborat de sodiu; [conținând < 0,1 % (g/g) particule cu un diametru aerodinamic sub 50 µm]	234-390-0 [1] 234-390-0 [2] 231-556-4 [3]	11138-47-9 [1] 12040-72-1 [2] 10332-33-9 [3]	Ox. Sol. 3 Repr. 1B Acute Tox. 4 * STOT SE 3 Eye Dam. 1	H272 H360Df H302 H335 H318	GHS03 GHS05 GHS08 GHS07 Dgr	H272 H360Df H302 H335 H318		Repr. 1B; H360Df: C ≥ 9% Repr. 1B; H360D: 6,5% ≤ C < 9% Eye Dam. 1; H318: C ≥ 22% Eye Irrit. 2; H319: 14% ≤ C < 22%	
005-019-01-5	acid perboric, sare sodică; [1] acid perboric, sare sodică, monohidrat; [2] acid perboric (HBO(O2)), sare sodică, monohidrat; [3] peroxoborat de sodiu; [conținând ≥ 0,1 % (g/g) particule cu un diametru aerodinamic sub 50 µm]	234-390-0 [1] 234-390-0 [2] 231-556-4 [3]	11138-47-9 [1] 12040-72-1 [2] 10332-33-9 [3]	Ox. Sol. 3 Repr. 1B Acute Tox. 3 * Acute Tox. 4 * STOT SE 3 Eye Dam. 1	H272 H360Df H331 H302 H335 H318	GHS03 GHS06 GHS05 GHS08 Dgr	H272 H360Df H331 H302 H335 H318		Repr. 1B; H360Df: C ≥ 9% Repr. 1B; H360D: 6,5% ≤ C < 9% Eye Dam. 1; H318: C ≥ 22% Eye Irrit. 2; H319: 14% ≤ C < 22%	

▼B

Nr. index	►M18 Denumirea chimică ◄	Nr. CE	Nr. CAS	Clasificare		Etichetare			►M18 Limite de conc. specifice, factori M și ATE (*) ◄	Note
				Codul (codurile) claselor și categoriilor de pericol	Codul (codurile) frazelor de pericol	Codul (codurile) pictogramei, cuvântului de avertizare	Codul (codurile) frazelor de pericol	Codul (codurile) frazelor de pericol suplimentare		
▼M13										
005-020-00-3	octaborat disodic anhidru; [1] tetrahidrat octaborat disodic [2]	234-541-0 [1] 234-541-0 [2]	12008-41-2 [1] 12280-03-4 [2]	Repr. 1B	H360FD	GHS08 Dgr	H360FD			
▼M16										
006-001-00-2	monoxid de carbon	211-128-3	630-08-0	Flam. Gas 1 Press. Gas Repr. 1A Acute Tox. 3 * STOT RE 1	H220 H360D *** H331 H372 **	GHS02 GHS04 GHS06 GHS08 Dgr	H220 H360D *** H331 H372 **			U
006-002-00-8	fosgen; clorură de carbonil	200-870-3	75-44-5	Press. Gas Acute Tox. 2 * Skin Corr. 1B	H330 H314	GHS04 GHS06 GHS05 Dgr	H330 H314			U
006-003-00-3	disulfură de carbon	200-843-6	75-15-0	Flam. Liq. 2 Repr. 2 STOT RE 1 Eye Irrit. 2 Skin Irrit. 2	H225 H361fd H372 ** H319 H315	GHS02 GHS08 GHS07 Dgr	H225 H361fd H372 ** H319 H315		Repr. 2; H361fd: C ≥ 1% STOT RE 1; H372: C ≥ 1% STOT RE 2; H373: 0,2 % ≤ C < 1%	
006-004-00-9	carbură de calciu	200-848-3	75-20-7	Water-react. 1	H260	GHS02 Dgr	H260			T
006-005-00-4	tiram (ISO); disulfură de tetrametiltiuram	205-286-2	137-26-8	Acute Tox. 4 * Acute Tox. 4 * STOT RE 2 * Eye Irrit. 2 Skin Irrit. 2 Skin Sens. 1 Aquatic Acute 1 Aquatic Chronic 1	H332 H302 H373 ** H319 H315 H317 H400 H410	GHS08 GHS07 GHS09 Wng	H332 H302 H373 ** H319 H315 H317 H410		M = 10	

▼M16

Nr. index	►M18 Denumirea chimică ◄	Nr. CE	Nr. CAS	Clasificare		Etichetare			►M18 Limite de conc. specifice, factori M și ATE (*) ◄	Note
				Codul (codurile) claselor și categoriilor de pericol	Codul (codurile) frazelor de pericol	Codul (codurile) pictogramei, cuvântului de avertizare	Codul (codurile) frazelor de pericol	Codul (codurile) frazelor de pericol suplimentare		
006-006-00-X	acid cianhidric; acid cianhidric	200-821-6	74-90-8	Flam. Liq. 1 Acute Tox. 2 * Aquatic Acute 1 Aquatic Chronic 1	H224 H330 H400 H410	GHS02 GHS06 GHS09 Dgr	H224 H330 H410			
006-006-01-7	acid cianhidric ...%; acid cianhidric ...%	200-821-6	74-90-8	Acute Tox. 2 * Acute Tox. 1 Acute Tox. 2 * Aquatic Acute 1 Aquatic Chronic 1	H330 H310 H300 H400 H410	GHS06 GHS09 Dgr	H330 H310 H300 H410			B
006-007-00-5	sărurile acidului cianhidric, cu excepția cianurilor complexe cum ar fi ferocianurile, fericianurile și oxicianura de mercur, și a celor specificate în altă parte în prezenta anexă	—	—	Acute Tox. 2 * Acute Tox. 1 Acute Tox. 2 * Aquatic Acute 1 Aquatic Chronic 1	H330 H310 H300 H400 H410	GHS06 GHS09 Dgr	H330 H310 H300 H410	EUH032		A
006-008-00-0	antu (ISO); 1-(1-naftil)-2-tiouree	201-706-3	86-88-4	Acute Tox. 2 * Carc. 2	H300 H351	GHS06 GHS08 Dgr	H300 H351			
006-009-00-6	1-isopropil-3-metilpirazol-5-il dimetilcarbamat; isolan	204-318-2	119-38-0	Acute Tox. 1 Acute Tox. 2 *	H310 H300	GHS06 Dgr	H310 H300			
006-010-00-1	5,5-dimetil-3-oxociclohex-1-enil dimetilcarbamat 5,5-dimetildihidroresorcinol dimetilcarbamat; dimetan	204-525-8	122-15-6	Acute Tox. 3 *	H301	GHS06 Dgr	H301			

▼**M16**

Nr. index	►**M18** Denumirea chimică ◄	Nr. CE	Nr. CAS	Clasificare		Etichetare			►**M18** Limite de conc. specifice, factori M și ATE (*) ◄	Note
				Codul (codurile) claselor și categoriilor de pericol	Codul (codurile) frazelor de pericol	Codul (codurile) pictogramei, cuvântului de avertizare	Codul (codurile) frazelor de pericol	Codul (codurile) frazelor de pericol suplimentare		
006-011-00-7	carbaril (ISO); metilcarbamat de 1-naftil	200-555-0	63-25-2	Carc. 2 Acute Tox. 4 * Acute Tox. 4 * Aquatic Acute 1	H351 H332 H302 H400	GHS08 GHS07 GHS09 Wng	H351 H332 H302 H400		M=100	
006-012-00-2	ziram (ISO); bis dimetilditiocarbamat de zinc	205-288-3	137-30-4	Acute Tox. 2 * Acute Tox. 4 * STOT RE 2 * STOT SE 3 Eye Dam. 1 Skin Sens. 1 Aquatic Acute 1 Aquatic Chronic 1	H330 H302 H373 ** H335 H318 H317 H400 H410	GHS06 GHS08 GHS05 GHS09 Dgr	H330 H302 H373 ** H335 H318 H317 H410		M = 100	
006-013-00-8	metam-sodiu (ISO); metilditiocarbamat de sodiu	205-293-0	137-42-8	Acute Tox. 4 * Skin Corr. 1B Skin Sens. 1 Aquatic Acute 1 Aquatic Chronic 1	H302 H314 H317 H400 H410	GHS05 GHS07 GHS09 Dgr	H302 H314 H317 H410	EUH031		
006-014-00-3	nabam (ISO); etilen bis(*N, N*'-ditiocarbamat) disodic	205-547-0	142-59-6	Acute Tox. 4 * STOT SE 3 Skin Sens. 1 Aquatic Acute 1 Aquatic Chronic 1	H302 H335 H317 H410	GHS07 GHS09 Wng	H302 H335 H317 H410			
006-015-00-9	diuron (ISO); 3-(3,4-diclorofenil)-1,1-dimetiluree	206-354-4	330-54-1	Carc. 2 Acute Tox. 4 * STOT RE 2 * Aquatic Acute 1 Aquatic Chronic 1	H351 H302 H373** H400 H410	GHS08 GHS07 GHS09 Wng	H351 H302 H373** H410		M = 10	

▼**M16**

Nr. index	►**M18** Denumirea chimică ◄	Nr. CE	Nr. CAS	Clasificare		Etichetare			►**M18** Limite de conc. specifice, factori M și ATE (*) ◄	Note
				Codul (codurile) claselor și categoriilor de pericol	Codul (codurile) frazelor de pericol	Codul (codurile) pictogramei, cuvântului de avertizare	Codul (codurile) frazelor de pericol	Codul (codurile) frazelor de pericol suplimentare		
006-016-00-4	propoxur (ISO); *N*-metilcarbamat de 2-isopropiloxifenil; metilcarbamat de 2-isopropoxifenil	204-043-8	114-26-1	Acute Tox. 3 * Aquatic Acute 1 Aquatic Chronic 1	H301 H400 H410	GHS06 GHS09 Dgr	H301 H410			
006-017-00-X	aldicarb (ISO); 2-metil-2-(metiltio)propanal-*O*-(*N*-metilcarbamoil)oximă	204-123-2	116-06-3	Acute Tox. 2 * Acute Tox. 2 * Acute Tox. 3 * Aquatic Acute 1 Aquatic Chronic 1	H330 H300 H311 H400 H410	GHS06 GHS09 Dgr	H330 H300 H311 H410			
006-018-00-5	aminocarb (ISO); metilcarbamat de 4-dimetilamino-3-tolil	217-990-7	2032-59-9	Acute Tox. 3 * Acute Tox. 3 * Aquatic Acute 1 Aquatic Chronic 1	H311 H301 H400 H410	GHS06 GHS09 Dgr	H311 H301 H410			
006-019-00-0	dialat (ISO); tiocarbamat de *S*-(2,3-dicloralil)-*N*,*N*- diizopropil	218-961-1	2303-16-4	Carc. 2 Acute Tox. 4 * Aquatic Acute 1 Aquatic Chronic 1	H351 H302 H400 H410	GHS08 GHS07 GHS09 Wng	H351 H302 H410			
006-020-00-6	barban (ISO); carbamat de 4-clorbut-2-inil-*N*-(3-clorfenil)	202-930-4	101-27-9	Acute Tox. 4 * Skin Sens. 1 Aquatic Acute 1 Aquatic Chronic 1	H302 H317 H400 H410	GHS07 GHS09 Wng	H302 H317 H410			
006-021-00-1	linuron (ISO); 3-(3,4-diclorofenil)-1-metoxi-1-metiluree	206-356-5	330-55-2	Repr. 1B Carc. 2 Acute Tox. 4 * STOT RE 2 * Aquatic Acute 1 Aquatic Chronic 1	H360Df H351 H302 H373 ** H400 H410	GHS08 GHS07 GHS09 Dgr	H360Df H351 H302 H373 ** H410			

▼M16

Nr. index	►M18 Denumirea chimică ◄	Nr. CE	Nr. CAS	Clasificare		Etichetare			►M18 Limite de conc. specifice, factori M și ATE (*) ◄	Note
				Codul (codurile) claselor și categoriilor de pericol	Codul (codurile) frazelor de pericol	Codul (codurile) pictogramei, cuvântului de avertizare	Codul (codurile) frazelor de pericol	Codul (codurile) frazelor de pericol suplimentare		
006-022-00-7	decarbofuran (ISO); metilcarbamat de 2,3-dihidro-2-metilbenzofuran-7-il	—	1563-67-3	Acute Tox. 3 * Acute Tox. 3 * Acute Tox. 3 *	H331 H311 H301	GHS06 Dgr	H331 H311 H301			
006-023-00-2	mercaptodimetur (ISO); metiocarb (ISO); *N*-metilcarbamat de 3,5-dimetil-4-metiltiofenil	217-991-2	2032-65-7	Acute Tox. 3 * Aquatic Acute 1 Aquatic Chronic 1	H301 H400 H410	GHS06 GHS09 Dgr	H301 H410			
006-024-00-8	proxan-sodiu (ISO); *O*-izopropilditiocarbamat de sodiu	205-443-5	140-93-2	Acute Tox. 4 * Skin Irrit. 2 Aquatic Chronic 2	H302 H315 H411	GHS07 GHS09 Wng	H302 H315 H411			
006-025-00-3	aletrin; (1*RS*,3*RS*; 1*RS*,3*SR*)-2,2-dimetil-3-(2-metilprop-1-enil)ciclopropancarboxilat de (*RS*)-3-alil-2-metil-4-oxo-ciclopent-2-enil; bioaletrin; (1*R*,3*R*)-2,2-dimetil-3-(2-metilprop-1-enil)ciclopropancarboxilat de (*RS*)-3-alil-2-metil-4-oxociclopent-2-enil; [1] *S*-bioaletrin; [3]	209-542-4 [1] 249-013-5 [2]-[3]	584-79-2 [1] 28434-00-6 [2] 84030-86-4 [3]	Acute Tox. 4 * Acute Tox. 4 * Aquatic Acute 1 Aquatic Chronic 1	H332 H302 H400 H410	GHS07 GHS09 Wng	H332 H302 H410			C

▼**M16**

Nr. index	►**M18** Denumirea chimică ◄	Nr. CE	Nr. CAS	Clasificare		Etichetare			►**M18** Limite de conc. specifice, factori M și ATE (*) ◄	Note
				Codul (codurile) claselor și categoriilor de pericol	Codul (codurile) frazelor de pericol	Codul (codurile) pictogramei, cuvântului de avertizare	Codul (codurile) frazelor de pericol	Codul (codurile) frazelor de pericol suplimentare		
	(1*R*,3*R*)-2,2-dimetil-3-(2-metilprop-1-enil)ciclopropancarboxilat de (*S*)-3-alil-2-metil-4-oxociclopent-2-enil; [2] esbiotrin; (1*R*,3*R*)-2,2-dimetil-3-(2-metilprop-1-enil)ciclopropancarboxilat de (*RS*)-3-alil-2-metil-4-oxociclopent-2-enil [3]									
006-026-00-9	carbofuran (ISO); *N*-metilcarbamat de 2,3-dihidro-2,2-dimetilbenzofuran-7-il	216-353-0	1563-66-2	Acute Tox. 2 * Acute Tox. 2 * Aquatic Acute 1 Aquatic Chronic 1	H330 H300 H400 H410	GHS06 GHS09 Dgr	H330 H300 H410			
006-028-00-X	dinobuton (ISO); carbonat de 2-(1-metilpropil)-4,6-dinitrofenil și de izopropil	213-546-1	973-21-7	Acute Tox. 3 * Aquatic Acute 1 Aquatic Chronic 1	H301 H400 H410	GHS06 GHS09 Dgr	H301 H410			
006-029-00-5	dioxacarb (ISO); *N*-metilcarbamat de 2-(1,3-dioxolan-2-il)fenil	230-253-4	6988-21-2	Acute Tox. 3 * Aquatic Chronic 2	H301 H411	GHS06 GHS09 Dgr	H301 H411			
006-030-00-0	EPTC (ISO); dipropiltiocarbamat de *S*-etil	212-073-8	759-94-4	Acute Tox. 4 *	H302	GHS07 Wng	H302			
006-031-00-6	formetanat (ISO); metilcarbamat de 3-[(*EZ*)-dimetilaminometilenamino]fenil	244-879-0	22259-30-9	Acute Tox. 2 * Acute Tox. 2 * Skin Sens. 1 Aquatic Acute 1 Aquatic Chronic 1	H330 H300 H317 H400 H410	GHS06 GHS09 Dgr	H330 H300 H317 H410			
006-032-00-1	monolinuron (ISO); 3-(4-clorofenil)-1-metoxi- 1-metiluree	217-129-5	1746-81-2	Acute Tox. 4 * STOT RE 2 * Aquatic Acute 1 Aquatic Chronic 1	H302 H373 ** H400 H410	GHS08 GHS07 GHS09 Wng	H302 H373 ** H410			
006-033-00-7	metoxuron (ISO); 3-(3-cloro-4- metoxifenil)- 1,1-dimetiluree	243-433-2	19937-59-8	Aquatic Acute 1 Aquatic Chronic 1	H400 H410	GHS09 Wng	H410			

▼M16

Nr. index	►M18 Denumirea chimică ◄	Nr. CE	Nr. CAS	Clasificare		Etichetare			►M18 Limite de conc. specifice, factori M și ATE (*) ◄	Note
				Codul (codurile) claselor și categoriilor de pericol	Codul (codurile) frazelor de pericol	Codul (codurile) pictogramei, cuvântului de avertizare	Codul (codurile) frazelor de pericol	Codul (codurile) frazelor de pericol suplimentare		
006-034-00-2	pebulat (ISO); *N*-butil-*N*-etil-tiocarbamat de *S*-propil	214-215-4	1114-71-2	Acute Tox. 4 * Aquatic Chronic 2	H302 H411	GHS07 GHS09 Wng	H302 H411			
▼M13										
006-035-00-8	pirimicarb (ISO); 2-(dimetilamino)-5,6-dimetilpirimidin-4-il dimetilcarbamat	245-430-1	23103-98-2	Carc. 2 Acute Tox. 3 Acute Tox. 3 Skin Sens. 1 Aquatic Acute 1 Aquatic Chronic 1	H351 H331 H301 H317 H400 H410	GHS08 GHS06 GHS09 Dgr	H351 H331 H301 H317 H410		M = 10 M = 100	
▼M16										
006-036-00-3	benztiazuron (ISO); 1-benzotiazol-2-il, 3-metil-uree	217-685-9	1929-88-0	Acute Tox. 4 *	H302	GHS07 Wng	H302			
006-037-00-9	promecarb (ISO); *N*-metilcarbamat de 3-izopropil-5-metilfenil	220-113-0	2631-37-0	Acute Tox. 3 * Aquatic Acute 1 Aquatic Chronic 1	H301 H400 H410	GHS06 GHS09 Dgr	H301 H410			
006-038-00-4	sulfalat (ISO); *N, N*-dimetilditiocarbamat de 2-cloroalil	202-388-9	95-06-7	Carc. 1B Acute Tox. 4 * Aquatic Acute 1 Aquatic Chronic 1	H350 H302 H400 H410	GHS08 GHS07 GHS09 Dgr	H350 H302 H410			
006-039-00-X	trialat (ISO); diizopropiltiocarbamat de *S*-2,3,3-tricloroalil	218-962-7	2303-17-5	Acute Tox. 4 * STOT RE 2 * Skin Sens. 1 Aquatic Acute 1 Aquatic Chronic 1	H302 H373 ** H317 H400 H410	GHS08 GHS07 GHS09 Wng	H302 H373 ** H317 H410			
006-040-00-5	dimetilcarbamat de 3-metilpirazol-5-il; monometilan	—	2532-43-6	Acute Tox. 3 * Acute Tox. 3 * Acute Tox. 3 *	H331 H311 H301	GHS06 Dgr	H331 H311 H301			

▼M16

Nr. index	►M18 Denumirea chimică ◄	Nr. CE	Nr. CAS	Clasificare		Etichetare			►M18 Limite de conc. specifice, factori M și ATE (*) ◄	Note
				Codul (codurile) claselor și categoriilor de pericol	Codul (codurile) frazelor de pericol	Codul (codurile) pictogramei, cuvântului de avertizare	Codul (codurile) frazelor de pericol	Codul (codurile) frazelor de pericol suplimentare		
006-041-00-0	clorură de dimetilcarbamoil	201-208-6	79-44-7	Carc. 1B Acute Tox. 3 * Acute Tox. 4 * Eye Irrit. 2 STOT SE 3 Skin Irrit. 2	H350 H331 H302 H319 H335 H315	GHS06 GHS08 Dgr	H350 H331 H302 H319 H335 H315		Carc. 1B; H350: C ≥ 0,001%	
006-042-00-6	monuron (ISO); 3-(4-clorofenil)-1,1- dimetiluree	205-766-1	150-68-5	Carc. 2 Acute Tox. 4 * Aquatic Acute 1 Aquatic Chronic 1	H351 H302 H400 H410	GHS08 GHS07 GHS09 Wng	H351 H302 H410			
006-043-00-1	tricloroacetat de 3-(4-clorofenil)-1,1- dimetiluroniu monuron-TCA	—	140-41-0	Carc. 2 Eye Irrit. 2 Skin Irrit. 2 Aquatic Acute 1 Aquatic Chronic 1	H351 H319 H315 H400 H410	GHS08 GHS07 GHS09 Wng	H351 H319 H315 H410			
▼M18										
006-044-00-7	isoproturon (ISO); 3-(4-izopropilfenil)-1,1-dimetiluree	251-835-4	34123-59-6	Carc. 2 STOT RE 2 Aquatic Acute 1 Aquatic Chronic 1	H351 H373 (sânge) H400 H410	GHS08 GHS09 Wng	H351 H373 (sânge) H410		M = 10 M = 10	
▼M16										
006-045-00-2	metomil (ISO); *N*-metilcarbamat de 1-(metiltio)etilidenamino	240-815-0	16752-77-5	Acute Tox. 2 * Aquatic Acute 1 Aquatic Chronic 1	H300 H400 H410	GHS06 GHS09 Dgr	H300 H410		M=100	

▼B

Nr. index	►M18 Denumirea chimică ◄	Nr. CE	Nr. CAS	Clasificare		Etichetare			►M18 Limite de conc. specifice, factori M și ATE (*) ◄	Note
				Codul (codurile) claselor și categoriilor de pericol	Codul (codurile) frazelor de pericol	Codul (codurile) pictogramei, cuvântului de avertizare	Codul (codurile) frazelor de pericol	Codul (codurile) frazelor de pericol suplimentare		
▼M15										
006-046-00-8	bendiocarb (ISO); 2,2-dimetil-1,3-benzodioxol-4-il N-metilcarbamat; 2,2-dimetil-1,3-benzodioxol-4-il metilcarbamat	245-216-8	22781-23-3	Acute Tox. 3 Acute Tox. 3 Acute Tox. 2 Aquatic Acute 1 Aquatic Chronic 1	H331 H311 H300 H400 H410	GHS06 GHS09 Dgr	H331 H311 H300 H410		M = 10 M = 100	
▼M16										
006-047-00-3	bufencarb (ISO); amestec de *N*-metilcarbamat de 3-(1-metilbutil) fenil și de *N*-metilcarbamat de 3-(1-etilpropil) fenil	—	8065-36-9	Acute Tox. 3 * Acute Tox. 3 * Aquatic Acute 1 Aquatic Chronic 1	H311 H301 H400 H410	GHS06 GHS09 Dgr	H311 H301 H410			
006-048-00-9	etiofencarb (ISO); *N*-metilcarbamat de 2-(etiltiometil)fenil	249-981-9	29973-13-5	Acute Tox. 4 * Aquatic Acute 1 Aquatic Chronic 1	H302 H400 H410	GHS07 GHS09 Wng	H302 H410			
006-049-00-4	dixantogen; ditiobis(tioformiat) de *O, O*-dietil	207-944-4	502-55-6	Acute Tox. 4 *	H302	GHS07 Wng	H302			
006-050-00-X	tricloroacetat de 1,1- dimetil-3-feniluroniu; fenuron-TCA	—	4482-55-7	Skin Irrit. 2 Aquatic Acute 1 Aquatic Chronic 1	H315 H400 H410	GHS07 GHS09 Wng	H315 H410			
006-051-00-5	ferbam (ISO); tris(dimetilditiocarbamat) de fier	238-484-2	14484-64-1	Eye Irrit. 2 STOT SE 3 Skin Irrit. 2 Aquatic Acute 1 Aquatic Chronic 1	H319 H335 H315 H400 H410	GHS07 GHS09 Wng	H319 H335 H315 H410			

▼**M16**

Nr. index	►**M18** Denumirea chimică ◄	Nr. CE	Nr. CAS	Clasificare		Etichetare			►**M18** Limite de conc. specifice, factori M și ATE (*) ◄	Note
				Codul (codurile) claselor și categoriilor de pericol	Codul (codurile) frazelor de pericol	Codul (codurile) pictogramei, cuvântului de avertizare	Codul (codurile) frazelor de pericol	Codul (codurile) frazelor de pericol suplimentare		
006-052-00-0	clorhidrat de formetanat; *N*-metilcarbamat de 3-(*N, N*-dimetilaminometilenamino)fenil	245-656-0	23422-53-9	Acute Tox. 2 * Acute Tox. 2 * Skin Sens. 1 Aquatic Acute 1 Aquatic Chronic 1	H330 H300 H317 H400 H410	GHS06 GHS09 Dgr	H330 H300 H317 H410			
006-053-00-6	izoprocarb (ISO); *N*-metilcarbamat de 2-izopropilfenil	220-114-6	2631-40-5	Acute Tox. 4 * Aquatic Acute 1 Aquatic Chronic 1	H302 H400 H410	GHS07 GHS09 Wng	H302 H410			
006-054-00-1	mexacarbat (ISO); *N*-metilcarbamat de 3,5-dimetil-4-dimetilaminofenil	206-249-3	315-18-4	Acute Tox. 2 * Acute Tox. 4 * Aquatic Acute 1 Aquatic Chronic 1	H300 H312 H400 H410	GHS06 GHS09 Dgr	H300 H312 H410			
006-055-00-7	xililcarb (ISO); *N*-metilcarbamat de 3,4-dimetilfenil; metilcarbamat de 3,4-xilil; MPMC	219-364-9	2425-10-7	Acute Tox. 4 * Aquatic Acute 1 Aquatic Chronic 1	H302 H400 H410	GHS07 GHS09 Wng	H302 H410			
006-056-00-2	metolcarb (ISO); metilcarbamat de *m*-tolil; MTMC	214-446-0	1129-41-5	Acute Tox. 4 * Aquatic Chronic 2	H302 H411	GHS07 GHS09 Wng	H302 H411			
006-057-00-8	nitrapirin (ISO); 2-cloro-6-triclorometilpiridină	217-682-2	1929-82-4	Acute Tox. 4 * Aquatic Chronic 2	H302 H411	GHS07 GHS09 Wng	H302 H411			

▼**M16**

Nr. index	►**M18** Denumirea chimică ◄	Nr. CE	Nr. CAS	Clasificare		Etichetare			►**M18** Limite de conc. specifice, factori M și ATE (*) ◄	Note
				Codul (codurile) claselor și categoriilor de pericol	Codul (codurile) frazelor de pericol	Codul (codurile) pictogramei, cuvântului de avertizare	Codul (codurile) frazelor de pericol	Codul (codurile) frazelor de pericol suplimentare		
006-058-00-3	noruron (ISO); 1,1-dimetil-3-(perhidro-4,7-metanoinden-5-il)uree	—	2163-79-3	Acute Tox. 4 *	H302	GHS07 Wng	H302			
006-059-00-9	oxamil (ISO); *N*-metilcarbamat de *N′,N′*- dimetilcarbomoil(metiltio) metilenamină;	245-445-3	23135-22-0	Acute Tox. 2 * Acute Tox. 2 * Acute Tox. 4 * Aquatic Chronic 2	H330 H300 H312 H411	GHS06 GHS09 Dgr	H330 H300 H312 H411			
006-060-00-4	oxicarboxin (ISO); 2,3-dihidro-6-metil-5-(*N*-fenilcarbamil)-1,4-oxotiina 4,4-dioxid	226-066-2	5259-88-1	Acute Tox. 4 * Aquatic Chronic 3	H302 H412	GHS07 Wng	H302 H412			
006-061-00-X	clorhidrat de *N*-(dimetilaminopropil)tiocarbamat de *S*-etil; clorhidrat de protiocarb	243-193-9	19622-19-6	Acute Tox. 4 * Aquatic Chronic 2	H302 H411	GHS07 GHS09 Wng	H302 H411			
006-062-00-5	3,4-diclorofenilcarbanilat de metil; SWEP.	—	1918-18-9	Acute Tox. 4 *	H302	GHS07 Wng	H302			
006-063-00-0	tiobencarb (ISO); dietiltiocarbamat de *S*-4-clorobenzil	248-924-5	28249-77-6	Acute Tox. 4 * Aquatic Acute 1 Aquatic Chronic 1	H302 H400 H410	GHS07 GHS09 Wng	H302 H410			
006-064-00-6	tiofanox (ISO); 3,3-dimetil-1-(metiltio)butanon-*O*-(*N*-metilcarbamoil)oximă	254-346-4	39196-18-4	Acute Tox. 1 Acute Tox. 2 * Aquatic Acute 1 Aquatic Chronic 1	H310 H300 H400 H410	GHS06 GHS09 Dgr	H310 H300 H410			

▼**M16**

Nr. index	►**M18** Denumirea chimică ◄	Nr. CE	Nr. CAS	Clasificare		Etichetare			►**M18** Limite de conc. specifice, factori M și ATE (*) ◄	Note
				Codul (codurile) claselor și categoriilor de pericol	Codul (codurile) frazelor de pericol	Codul (codurile) pictogramei, cuvântului de avertizare	Codul (codurile) frazelor de pericol	Codul (codurile) frazelor de pericol suplimentare		
006-065-00-1	3-cloro-6-ciano-biciclo (2,2,1)heptan-2-onă *O*- (*N*- metilcarbamoil)oximă; triamidă	—	15271-41-7	Acute Tox. 2 * Acute Tox. 3 * Aquatic Chronic 2	H300 H311 H411	GHS06 GHS09 Dgr	H300 H311 H411			
006-066-00-7	vernolat (ISO); dipropiltiocarbamat de *S*-propil	217-681-7	1929-77-7	Acute Tox. 4 * Aquatic Chronic 2	H302 H411	GHS07 GHS09 Wng	H302 H411			
006-067-00-2	XMC; metilcarbamat de 3,5-xilil	—	2655-14-3	Acute Tox. 4 *	H302	GHS07 Wng	H302			
006-068-00-8	diazometan	206-382-7	334-88-3	Carc. 1B	H350	GHS08 Dgr	H350			
006-069-00-3	tiofanat-metil (ISO); 1,2-di-(3-metoxicarbonil- 2-tioureido)benzen	245-740-7	23564-05-8	Muta. 2 Acute Tox. 4 * Skin Sens. 1 Aquatic Acute 1 Aquatic Chronic 1	H341 H332 H317 H400 H410	GHS08 GHS07 GHS09 Wng	H341 H332 H317 H410			
006-070-00-9	furmeciclox (ISO); *N*-ciclohexil-*N*-metoxi-2,5-dimetil-3-furamidă	262-302-0	60568-05-0	Carc. 2 Aquatic Acute 1 Aquatic Chronic 1	H351 H400 H410	GHS08 GHS09 Wng	H351 H410			
006-071-00-4	carbonat de ciclooct-4-en-1-il și metil	401-620-8	87731-18-8	Skin Sens. 1	H317	GHS07 Wng	H317			
006-072-00-X	prosulfocarb (ISO); *N, N*-dipropiltiocarbamat de *S*-benzil	401-730-6	52888-80-9	Acute Tox. 4 * Skin Sens. 1 Aquatic Chronic 2	H302 H317 H411	GHS07 GHS09 Wng	H302 H317 H411			

▼M16

Nr. index	►M18 Denumirea chimică ◄	Nr. CE	Nr. CAS	Clasificare		Etichetare			►M18 Limite de conc. specifice, factori M și ATE (*) ◄	Note
				Codul (codurile) claselor și categoriilor de pericol	Codul (codurile) frazelor de pericol	Codul (codurile) pictogramei, cuvântului de avertizare	Codul (codurile) frazelor de pericol	Codul (codurile) frazelor de pericol suplimentare		
006-073-00-5	3-(dimetilamino)propiluree	401-950-2	31506-43-1	Eye Dam. 1	H318	GHS05 Dgr	H318			
006-074-00-0	izocianat de 2-(3-(prop-1-en-2-il)fenil)prop-2-il	402-440-2	2094-99-7	Acute Tox. 2 * Skin Corr. 1B STOT RE 2 * Resp. Sens. 1 Skin Sens. 1 Aquatic Acute 1 Aquatic Chronic 1	H330 H314 H373 ** H334 H317 H400 H410	GHS06 GHS08 GHS05 GHS09 Dgr	H330 H314 H373 ** H334 H317 H410			
006-076-00-1	mancozeb (ISO); mangan etilenbis(ditiocarbamat) (polimer) complex cu sare de zinc	—	8018-01-7	Repr. 2 Skin Sens. 1 Aquatic Acute 1	H361d*** H317 H400	GHS08 GHS07 GHS09 Wng	H361d*** H317 H400		M=10	
006-077-00-7	maneb (ISO); mangan etilenbis(ditiocarbamat) (polimer)	235-654-8	12427-38-2	Repr. 2 Acute Tox. 4 * Eye Irrit. 2 Skin Sens. 1 Aquatic Acute 1 Aquatic Chronic 1	H361d*** H332 H319 H317 H400 H410	GHS08 GHS07 GHS09 Wng	H361d*** H332 H319 H317 H410		M=10	
006-078-00-2	zineb (ISO); zinc etilenbis (ditiocarbamat) (polimer)	235-180-1	12122-67-7	STOT SE 3 Skin Sens. 1	H335 H317	GHS07 Wng	H335 H317			

▼M16

Nr. index	►M18 Denumirea chimică ◄	Nr. CE	Nr. CAS	Clasificare		Etichetare			►M18 Limite de conc. specifice, factori M și ATE (*) ◄	Note
				Codul (codurile) claselor și categoriilor de pericol	Codul (codurile) frazelor de pericol	Codul (codurile) pictogramei, cuvântului de avertizare	Codul (codurile) frazelor de pericol	Codul (codurile) frazelor de pericol suplimentare		
006-079-00-8	disulfiram; disulfură de tetraetiltiuram	202-607-8	97-77-8	Acute Tox. 4 * STOT RE 2 * Skin Sens. 1 Aquatic Acute 1 Aquatic Chronic 1	H302 H373 ** H317 H400 H410	GHS08 GHS07 GHS09 Wng	H302 H373 ** H317 H410			
006-080-00-3	monosulfură de tetrametiltiuram	202-605-7	97-74-5	Acute Tox. 4 * Skin Sens. 1 Aquatic Chronic 2	H302 H317 H411	GHS07 GHS09 Wng	H302 H317 H411			
006-081-00-9	bis(dibutilditiocarbamat) de zinc	205-232-8	136-23-2	Eye Irrit. 2 STOT SE 3 Skin Irrit. 2 Skin Sens. 1 Aquatic Acute 1 Aquatic Chronic 1	H319 H335 H315 H317 H400 H410	GHS07 GHS09 Wng	H319 H335 H315 H317 H410			
006-082-00-4	bis(dietilditiocarbamat) de zinc	238-270-9	14324-55-1	Acute Tox. 4 * Eye Irrit. 2 STOT SE 3 Skin Irrit. 2 Skin Sens. 1 Aquatic Acute 1 Aquatic Chronic 1	H302 H319 H335 H315 H317 H400 H410	GHS07 GHS09 Wng	H302 H319 H335 H315 H317 H410			
006-083-00-X	butocarboxim (ISO); 3-(metiltio)-2-butanon-*O*- [(metilamino)carbonil]oximă]	252-139-3	34681-10-2	Flam. Liq. 3 Acute Tox. 3 * Acute Tox. 3 * Acute Tox. 3 * Eye Irrit. 2 Aquatic Acute 1 Aquatic Chronic 1	H226 H331 H311 H301 H319 H400 H410	GHS02 GHS06 GHS09 Dgr	H226 H331 H311 H301 H319 H410			

▼M16

Nr. index	►M18 Denumirea chimică ◄	Nr. CE	Nr. CAS	Clasificare		Etichetare			►M18 Limite de conc. specifice, factori M și ATE (*) ◄	Note
				Codul (codurile) claselor și categoriilor de pericol	Codul (codurile) frazelor de pericol	Codul (codurile) pictogramei, cuvântului de avertizare	Codul (codurile) frazelor de pericol	Codul (codurile) frazelor de pericol suplimentare		
006-084-00-5	carbosulfan (ISO); [(dibutilamino)tio]metilcarbamat de 2,3-dihidro-2,2-dimetil-7-benzofuril	259-565-9	55285-14-8	Acute Tox. 2 * Acute Tox. 3 * Skin Sens. 1 Aquatic Acute 1 Aquatic Chronic 1	H330 H301 H317 H400 H410	GHS06 GHS09 Dgr	H330 H301 H317 H410			
006-085-00-0	fenobucarb (ISO); metilcarbamat de 2-butilfenil;	223-188-8	3766-81-2	Acute Tox. 4 * Aquatic Acute 1 Aquatic Chronic 1	H302 H400 H410	GHS07 GHS09 Wng	H302 H410			
006-086-00-6	fenoxicarb (ISO); [(2-(4-fenoxifenoxi)etil] carbamat de etil	276-696-7	72490-01-8	Carc. 2 Aquatic Acute 1 Aquatic Chronic 1	H351 H400 H410	GHS08 GHS09 Wng	H351 H410		M = 1 M = 10 000	
006-087-00-1	furatiocarb (ISO); 2,4-dimetil-6-oxa-5-oxo- 3-tia-2,4-diazadecanoat de 2,3-dihidro-2,2-dimetil-7-benzofuril	265-974-3	65907-30-4	Acute Tox. 2 * Acute Tox. 3 * STOT RE 2 * Eye Irrit. 2 Skin Irrit. 2 Skin Sens. 1 Aquatic Acute 1 Aquatic Chronic 1	H330 H301 H373** H319 H315 H317 H400 H410	GHS06 GHS08 GHS09 Dgr	H330 H301 H373** H319 H315 H317 H410		M = 100	
006-088-00-7	benfuracarb (ISO); *N*-[2,3- dihidro-2,2-dimetilbenzofuran-7-iloxicarbonil (metil)aminotio]-*N*- izopropil-β-alaninat de etil	—	82560-54-1	Repr. 2 Acute Tox. 3 * Acute Tox. 4 * Aquatic Acute 1 Aquatic Chronic 1	H361f*** H331 H302 H400 H410	GHS06 GHS08 GHS09 Dgr	H361f*** H331 H302 H410			

▼B

Nr. index	►M18 Denumirea chimică ◄	Nr. CE	Nr. CAS	Clasificare		Etichetare			►M18 Limite de conc. specifice, factori M și ATE (*) ◄	Note
				Codul (codurile) claselor și categoriilor de pericol	Codul (codurile) frazelor de pericol	Codul (codurile) pictogramei, cuvântului de avertizare	Codul (codurile) frazelor de pericol	Codul (codurile) frazelor de pericol suplimentare		
▼M1										
▼M16										
006-090-00-8	fenilcarbamat de 2-(3-iodoprop-2-in-1-iloxi)etil	408-010-0	88558-41-2	Acute Tox. 4 * Eye Dam. 1 Aquatic Chronic 3	H332 H318 H412	GHS05 GHS07 Dgr	H332 H318 H412			
006-091-00-3	propineb (ISO); zinc propilen-bis (ditiocarbamat) polimeric	—	9016-72-2	Acute Tox. 4 * STOT RE 2 * Skin Sens. 1 Aquatic Acute 1	H332 H373** H317 H400	GHS08 GHS07 GHS09 Wng	H332 H373** H317 H400			
006-092-00-9	*terț*-butil (1*S*)-*N*-[1-((2S)-2-oxiranil)-2-feniletil]carbamat	425-420-5	98737-29-2	Aquatic Acute 1 Aquatic Chronic 1	H400 H410	GHS09 Wng	H410			
006-093-00-4	2,2'-ditio di(etilamoniu)-bis(dibenzilditiocarbamat)	427-180-7	—	Acute Tox. 4 * Skin Sens. 1 Aquatic Acute 1 Aquatic Chronic 1	H302 H317 H400 H410	GHS07 GHS09 Wng	H302 H317 H410			
006-094-00-X	carboniltiocarbamat *O*-izobutil-*N*-etoxi	434-350-4	103122-66-3	Flam. Liq. 3 Carc. 1B Muta. 1B Acute Tox. 4 * STOT RE 2 * Skin Sens. 1 Aquatic Chronic 2	H226 H350 H340 H302 H373** H317 H411	GHS02 GHS08 GHS07 GHS09 Dgr	H226 H350 H340 H302 H373** H317 H411			
006-095-00-5	fosetil de aluminiu (ISO); trifosfonat de trietil de aluminiu	254-320-2	39148-24-8	Eye Dam. 1	H318	GHS05 Dgr	H318			

▼**M16**

Nr. index	►**M18** Denumirea chimică ◄	Nr. CE	Nr. CAS	Clasificare		Etichetare			►**M18** Limite de conc. specifice, factori M și ATE (*) ◄	Note
				Codul (codurile) claselor și categoriilor de pericol	Codul (codurile) frazelor de pericol	Codul (codurile) pictogramei, cuvântului de avertizare	Codul (codurile) frazelor de pericol	Codul (codurile) frazelor de pericol suplimentare		
006-096-00-0	clorprofam (ISO); izopropil 3-clorocarbanilat	202-925-7	101-21-3	Carc. 2 STOT RE 2 * Aquatic Chronic 2	H351 H373** H411	GHS08 GHS09 Wng	H351 H373** H411			
006-097-00-6	1-fenil-3-(p-toluensulfonil)uree	424-620-1	13909-63-2	Acute Tox. 4 * STOT RE 2 * Aquatic Chronic 3	H302 H373** H412	GHS08 GHS07 Wng	H302 H373** H412			
006-098-00-1	*terț*-butil (1*R*,5*S*)-3-azabiciclo[3.1.0]hex-6-ilcarbamat	429-170-8	134575-17-0	Acute Tox. 4 * STOT RE 2 * Eye Dam. 1 Skin Sens. 1	H302 H373** H318 H317	GHS05 GHS08 GHS07 Dgr	H302 H373** H318 H317			
006-099-00-7	*N*-(p-toluensulfonil)-*N*′-(3-(p-toluensulfoniloxi)fenil)uree; 3-({[(4-metilfenil)sulfonil]carbamil}amino)fenil 4-metilbenzensulfonat	520-2	232938-43-1	Aquatic Chronic 2	H411	GHS09	H411			
006-101-00-6	amestec de: *N, N*′′-(metilendi-4,1-fenilen)bis[*N*′-feniluree]; *N*-(4-[[4-[[(fenilamino)carbonil]amino]fenilmetil]fenil]-*N*′-ciclohexiluree; *N, N*′′-(metilendi-4,1-fenilen)bis[*N*′-ciclohexiluree]	423-070-8	—	Aquatic Chronic 4	H413	—	H413			
006-102-00-1	*O*-hexil-*N*-etoxicarboniltiocarbamat	432-750-3	—	Carc. 1B Muta. 1B Acute Tox. 4 * STOT RE 2 * Skin Sens. 1 Aquatic Chronic 2	H350 H340 H302 H373** H317 H411	GHS08 GHS07 GHS09 Dgr	H350 H340 H302 H373** H317 H411			

▼M16

Nr. index	►M18 Denumirea chimică ◄	Nr. CE	Nr. CAS	Clasificare		Etichetare			►M18 Limite de conc. specifice, factori M și ATE (*) ◄	Note
				Codul (codurile) claselor și categoriilor de pericol	Codul (codurile) frazelor de pericol	Codul (codurile) pictogramei, cuvântului de avertizare	Codul (codurile) frazelor de pericol	Codul (codurile) frazelor de pericol suplimentare		
006-103-00-7	*N, N″*-(metilendi-4,1-fenilen)bi[*N′*-octil]uree	445-760-8	—	Eye Dam. 1 Resp. Sens. 1 Aquatic Acute 1 Aquatic Chronic 1	H318 H334 H400 H410	GHS05 GHS08 GHS09 Dgr	H318 H334 H410		M=100	
007-001-00-5	amoniac, anhidru	231-635-3	7664-41-7	Flam. Gas 2 Press. Gas Acute Tox. 3 * Skin Corr. 1B Aquatic Acute 1	H221 H331 H314 H400	GHS04 GHS06 GHS05 GHS09 Dgr	H221 H331 H314 H400			U
007-001-01-2	amoniac ….%	215-647-6	1336-21-6	Skin Corr. 1B Aquatic Acute 1	H314 H400	GHS05 GHS09 Dgr	H314 H400		STOT SE 3; H335: C ≥ 5%	B
007-002-00-0	dioxid de azot; [1] tetraoxid de diazot [2]	233-272-6 [1] 234-126-4 [2]	10102-44-0 [1] 10544-72-6 [2]	Press. Gas Ox. Gas 1 Acute Tox. 2 * Skin Corr. 1B	H270 H330 H314	GHS04 GHS03 GHS06 GHS05 Dgr	H270 H330 H314		* STOT SE 3; H335: C ≥0,5%	5
007-003-00-6	clorură de clormecuat (ISO); clorură de 2-clor etiltrimetilamoniu	213-666-4	999-81-5	Acute Tox. 4 * Acute Tox. 4 *	H312 H302	GHS07 Wng	H312 H302			

▼B

Nr. index	►M18 Denumirea chimică ◄	Nr. CE	Nr. CAS	Clasificare		Etichetare			►M18 Limite de conc. specifice, factori M și ATE (*) ◄	Note
				Codul (codurile) claselor și categoriilor de pericol	Codul (codurile) frazelor de pericol	Codul (codurile) pictogramei, cuvântului de avertizare	Codul (codurile) frazelor de pericol	Codul (codurile) frazelor de pericol suplimentare		
▼M11										
007-004-00-1	acid azotic … %	231-714-2	7697-37-2	Ox. Liq. 2 Skin Corr. 1A	H272 H314	GHS03 GHS05 Dgr	H272 H314	EUH071	Skin Corr. H314: C ≥ 20 % Skin Corr. H314: 5 % ≤ C < 20 % Ox. Liq. 2; H272: C ≥ 99 % Ox. Liq. 3; H272: 99 % > C ≥ 65 %	B
▼M16										
007-006-00-2	azotit de etil	203-722-6	109-95-5	Flam. Gas 1 Press. Gas Acute Tox. 4 * Acute Tox. 4 * Acute Tox. 4 *	H220 H332 H312 H302	GHS02 GHS04 GHS07 Dgr	H220 H332 H312 H302			U
007-007-00-8	azotat de etil	210-903-3	625-58-1	Unst. Expl.	H200	GHS01 Dgr	H200			
007-008-00-3	hidrazină	206-114-9	302-01-2	Flam. Liq. 3 Carc. 1B Acute Tox. 3 * Acute Tox. 3 * Acute Tox. 3 * Skin Corr. 1B Skin Sens. 1 Aquatic Acute 1 Aquatic Chronic 1	H226 H350 H331 H311 H301 H314 H317 H400 H410	GHS02 GHS06 GHS08 GHS05 GHS09 Dgr	H226 H350 H331 H311 H301 H314 H317 H410		Skin Corr. 1B; H314: C ≥ 10 % Skin Irrit. 2; H315: 3% ≤ C < 10% Eye Irrit. 2; H319: 3% ≤ C < 10%	

▼**M16**

Nr. index	►**M18** Denumirea chimică ◄	Nr. CE	Nr. CAS	Clasificare		Etichetare			►**M18** Limite de conc. specifice, factori M și ATE (*) ◄	Note
				Codul (codurile) claselor și categoriilor de pericol	Codul (codurile) frazelor de pericol	Codul (codurile) pictogramei, cuvântului de avertizare	Codul (codurile) frazelor de pericol	Codul (codurile) frazelor de pericol suplimentare		
007-009-00-9	azotit de diciclohexilamoniu	221-515-9	3129-91-7	Acute Tox. 4 * Acute Tox. 4 *	H332 H302	GHS07 Wng	H332 H302		*	
007-010-00-4	azotit de sodiu	231-555-9	7632-00-0	Ox. Sol. 3 Acute Tox. 3 * Aquatic Acute 1	H272 H301 H400	GHS03 GHS06 GHS09 Dgr	H272 H301 H400		*	
007-011-00-X	azotit de potasiu	231-832-4	7758-09-0	Ox. Sol. 2 Acute Tox. 3 * Aquatic Acute 1	H272 H301 H400	GHS03 GHS06 GHS09 Dgr	H272 H301 H400		*	
007-012-00-5	*N*,*N*-dimetilhidrazină	200-316-0	57-14-7	Flam. Liq. 2 Carc. 1B Acute Tox. 3 * Acute Tox. 3 * Skin Corr. 1B Aquatic Chronic 2	H225 H350 H331 H301 H314 H411	GHS02 GHS06 GHS08 GHS05 GHS09 Dgr	H225 H350 H331 H301 H314 H411			
007-013-00-0	1,2-dimetilhidrazină	—	540-73-8	Carc. 1B Acute Tox. 3 * Acute Tox. 3 * Acute Tox. 3 * Aquatic Chronic 2	H350 H331 H311 H301 H411	GHS06 GHS08 GHS09 Dgr	H350 H331 H311 H301 H411		Carc. 1B; H350: C ≥ 0,01 %	
007-014-00-6	săruri de hidrazină	—	—	Carc. 1B Acute Tox. 3 * Acute Tox. 3 * Acute Tox. 3 * Skin Sens. 1 Aquatic Acute 1 Aquatic Chronic 1	H350 H331 H311 H301 H317 H400 H410	GHS06 GHS08 GHS09 Dgr	H350 H331 H311 H301 H317 H410			A

▼**M16**

Nr. index	►**M18** Denumirea chimică ◄	Nr. CE	Nr. CAS	Clasificare		Etichetare			►**M18** Limite de conc. specifice, factori M și ATE (*) ◄	Note
				Codul (codurile) claselor și categoriilor de pericol	Codul (codurile) frazelor de pericol	Codul (codurile) pictogramei, cuvântului de avertizare	Codul (codurile) frazelor de pericol	Codul (codurile) frazelor de pericol suplimentare		
007-015-00-1	*O*-etilhidroxilamină	402-030-3	624-86-2	Flam. Liq. 2 Acute Tox. 3 * Acute Tox. 3 * Acute Tox. 3 * STOT RE 1 Eye Irrit. 2 Skin Sens. 1 Aquatic Acute 1	H225 H331 H311 H301 H372 ** H319 H317 H400	GHS02 GHS06 GHS08 GHS09 Dgr	H225 H331 H311 H301 H372 ** H319 H317 H400			
007-016-00-7	azotit de butil	208-862-1	544-16-1	Flam. Liq. 2 Acute Tox. 3 * Acute Tox. 3 *	H225 H331 H301	GHS02 GHS06 Dgr	H225 H331 H301			
007-017-00-2	azotit de izobutil	208-819-7	542-56-3	Flam. Liq. 2 Carc. 1B Muta. 2 Acute Tox. 4 * Acute Tox. 4 *	H225 H350 H341 H332 H302	GHS02 GHS08 GHS07 Dgr	H225 H350 H341 H332 H302			
007-018-00-8	azotit de *sec*-butil	213-104-8	924-43-6	Flam. Liq. 2 Acute Tox. 4 * Acute Tox. 4 *	H225 H332 H302	GHS02 GHS07 Dgr	H225 H332 H302			
007-019-00-3	azotit de *terț*-butil	208-757-0	540-80-7	Flam. Liq. 2 Acute Tox. 4 * Acute Tox. 4 *	H225 H332 H302	GHS02 GHS07 Dgr	H225 H332 H302			
007-020-00-9	azotit de pentil; [1] „azotit de amil”, amestec de izomeri [2]	207-332-7 [1] 203-770-8 [2]	463-04-7 [1] 110-46-3 [2]	Flam. Liq. 2 Acute Tox. 4 * Acute Tox. 4 *	H225 H332 H302	GHS02 GHS07 Dgr	H225 H332 H302			

▼**M16**

Nr. index	►**M18** Denumirea chimică ◄	Nr. CE	Nr. CAS	Clasificare		Etichetare			►**M18** Limite de conc. specifice, factori M și ATE (*) ◄	Note
				Codul (codurile) claselor și categoriilor de pericol	Codul (codurile) frazelor de pericol	Codul (codurile) pictogramei, cuvântului de avertizare	Codul (codurile) frazelor de pericol	Codul (codurile) frazelor de pericol suplimentare		
007-021-00-4	hidrazobenzen; 1,2-difenilhidrazină	204-563-5	122-66-7	Carc. 1B Acute Tox. 4 * Aquatic Acute 1 Aquatic Chronic 1	H350 H302 H400 H410	GHS08 GHS07 GHS09 Dgr	H350 H302 H410			
007-022-00-X	bis(3-carboxi-4-hidroxibenzensulfonat) de hidrazină	405-030-1	—	Carc. 1B Acute Tox. 4 * Skin Corr. 1B Skin Sens. 1 Aquatic Chronic 3	H350 H302 H314 H317 H412	GHS08 GHS05 GHS07 Dgr	H350 H302 H314 H317 H412			
007-023-00-5	3,5-bis(3-(2,4-di-*terț*-pentilfenoxi) propilcarbamoil) benzensulfonat de sodiu	405-510-0	—	Skin Irrit. 2 Skin Sens. 1	H315 H317	GHS07 Wng	H315 H317			
007-024-00-0	clorură de 2-(deciltio) etilamoniu	405-640-8	36362-09-1	STOT RE 2 * Skin Irrit. 2 Eye Dam. 1 Aquatic Acute 1 Aquatic Chronic 1	H373 ** H315 H318 H400 H410	GHS08 GHS05 GHS09 Dgr	H373 ** H315 H318 H410			
007-025-00-6	clorhidrat de (4-hidrazino-fenil)-*N*-metilmetan-sulfonamidă	406-090-1	81880-96-8	Muta. 2 Acute Tox. 3 * STOT RE 1 Skin Sens. 1 Aquatic Acute 1 Aquatic Chronic 1	H341 H301 H372 ** H317 H400 H410	GHS06 GHS08 GHS09 Dgr	H341 H301 H372 ** H317 H410			
007-026-00-1	oxo-((2,2,6,6-tetrametilpiperidin-4-il)amino) carbonilacetohidrazidă	413-230-5	122035-71-6	Eye Dam. 1 Skin Sens. 1	H318 H317	GHS05 GHS07 Dgr	H318 H317			

▼**M16**

Nr. index	►**M18** Denumirea chimică ◄	Nr. CE	Nr. CAS	Clasificare		Etichetare			►**M18** Limite de conc. specifice, factori M și ATE (*) ◄	Note
				Codul (codurile) claselor și categoriilor de pericol	Codul (codurile) frazelor de pericol	Codul (codurile) pictogramei, cuvântului de avertizare	Codul (codurile) frazelor de pericol	Codul (codurile) frazelor de pericol suplimentare		
007-027-00-7	1,6-bis(3,3-bis((1-metilpentilidenimino) propil) ureido)hexan	420-190-2	771478-66-1	Acute Tox. 4 * Acute Tox. 4 * STOT RE 2 * Skin Corr. 1B Skin Sens. 1 Aquatic Acute 1 Aquatic Chronic 1	H312 H302 H373 ** H314 H317 H400 H410	GHS08 GHS05 GHS07 GHS09 Dgr	H312 H302 H373 ** H314 H317 H410			
007-028-00-2	nitrat de hidroxilamoniu	236-691-2	13465-08-2	Expl. 1.1 **** Carc. 2 Acute Tox. 3 * Acute Tox. 4 * STOT RE 2 * Eye Irrit. 2 Skin Irrit. 2 Skin Sens. 1 Aquatic Acute 1	H201 H351 H311 H302 H373** H319 H315 H317 H400	GHS01 GHS06 GHS08 GHS09 Dgr	H201 H351 H311 H302 H373** H319 H315 H317 H400			
007-029-00-8	hidroxid de dietildimetilamoniu	419-400-5	95500-19-9	Acute Tox. 4 * Acute Tox. 4 * Skin Corr. 1A	H312 H302 H314	GHS05 GHS07 Dgr	H312 H302 H314			
008-001-00-8	oxigen	231-956-9	7782-44-7	Ox. Gas 1 Press. Gas	H270	GHS03 GHS04 Dgr	H270			U

▼M16

Nr. index	►M18 Denumirea chimică ◄	Nr. CE	Nr. CAS	Clasificare		Etichetare			►M18 Limite de conc. specifice, factori M și ATE (*) ◄	Note
				Codul (codurile) claselor și categoriilor de pericol	Codul (codurile) frazelor de pericol	Codul (codurile) pictogramei, cuvântului de avertizare	Codul (codurile) frazelor de pericol	Codul (codurile) frazelor de pericol suplimentare		
008-003-00-9	peroxid de hydrogen, soluţie…%	231-765-0	7722-84-1	Ox. Liq. 1 Acute Tox. 4 * Acute Tox. 4 * Skin Corr. 1A	H271 H332 H302 H314	GHS03 GHS05 GHS07 Dgr	H271 H332 H302 H314		Ox. Liq. 1; H271: C ≥70%**** Ox. Liq. 2; H272: 50 % ≤ C < 70% **** * Skin Corr. 1A; H314: C ≥ 70 % Skin Corr. 1B; H314: 50 % ≤ C < 70 % Skin Irrit. 2; H315: 35 % ≤ C < 50% Eye Dam. 1; H318: 8 % ≤ C < 50 % Eye Irrit. 2; H319: 5 % ≤ C< 8 % STOT SE 3; H335; C ≥ 35%	B
009-001-00-0	fluor	231-954-8	7782-41-4	Press. Gas Ox. Gas 1 Acute Tox. 2 * Skin Corr. 1A	H270 H330 H314	GHS04 GHS03 GHS06 GHS05 Dgr	H270 H330 H314			

▼**M16**

Nr. index	►**M18** Denumirea chimică ◄	Nr. CE	Nr. CAS	Clasificare		Etichetare			►**M18** Limite de conc. specifice, factori M și ATE (*) ◄	Note
				Codul (codurile) claselor și categoriilor de pericol	Codul (codurile) frazelor de pericol	Codul (codurile) pictogramei, cuvântului de avertizare	Codul (codurile) frazelor de pericol	Codul (codurile) frazelor de pericol suplimentare		
009-002-00-6	acid fluorhidric	231-634-8	7664-39-3	Acute Tox. 2 * Acute Tox. 1 Acute Tox. 2 * Skin Corr. 1A	H330 H310 H300 H314	GHS06 GHS05 Dgr	H330 H310 H300 H314			
009-003-00-1	acid fluorhidric … %	231-634-8	7664-39-3	Acute Tox. 2 * Acute Tox. 1 Acute Tox. 2 * Skin Corr. 1A	H330 H310 H300 H314	GHS06 GHS05 Dgr	H330 H310 H300 H314		Skin Corr. 1A; H314: C ≥ 7 % Skin Corr. 1B; H314: 1 % ≤ C< 7 % Eye Irrit. 2; H319: 0,1 % ≤C < 1 %	B
009-004-00-7	fluorură de sodiu	231-667-8	7681-49-4	Acute Tox. 3 * Eye Irrit. 2 Skin Irrit. 2	H301 H319 H315	GHS06 Dgr	H301 H319 H315	EUH032		
009-005-00-2	fluorură de potasiu	232-151-5	7789-23-3	Acute Tox. 3 * Acute Tox. 3 * Acute Tox. 3 *	H331 H311 H301	GHS06 Dgr	H331 H311 H301			
009-006-00-8	fluorură de amoniu	235-185-9	12125-01-8	Acute Tox. 3 * Acute Tox. 3 * Acute Tox. 3 *	H331 H311 H301	GHS06 Dgr	H331 H311 H301			
009-007-00-3	difluorură de sodiu; difluorură acidă de sodiu	215-608-3	1333-83-1	Acute Tox. 3 * Skin Corr. 1B	H301 H314	GHS06 GHS05 Dgr	H301 H314		*Skin Corr. 1B; H314: C ≥ 1% Skin Irrit. 2; H315: 0,1% ≤ C < % Eye Irrit. 2; H319: 0,1% ≤ C < 1%	

▼M16

Nr. index	►M18 Denumirea chimică ◄	Nr. CE	Nr. CAS	Clasificare		Etichetare			►M18 Limite de conc. specifice, factori M și ATE (*) ◄	Note
				Codul (codurile) claselor și categoriilor de pericol	Codul (codurile) frazelor de pericol	Codul (codurile) pictogramei, cuvântului de avertizare	Codul (codurile) frazelor de pericol	Codul (codurile) frazelor de pericol suplimentare		
009-008-00-9	difluorură de potasiu; difluorură acidă de potasiu	232-156-2	7789-29-9	Acute Tox. 3 * Skin Corr. 1B	H301 H314	GHS06 GHS05 Dgr	H301 H314		* Skin Corr. 1B; H314: C ≥ 1 % Skin Irrit. 2; H315: 0,1 % ≤ C < 1 % Eye Irrit. 2; H319: 0,1 % ≤ C < 1 %	
009-009-00-4	difluorură de amoniu; difluorură acidă de amoniu	215-676-4	1341-49-7	Acute Tox. 3 * Skin Corr. 1B	H301 H314	GHS06 GHS05 Dgr	H301 H314		* Skin Corr. 1B; H314: C ≥ 1% Skin Irrit.2; H315: 0,1% ≤ C < 1% Eye Irrit. 2; H319: 0,1% ≤ C < 1%	
009-010-00-X	acid fluoroboric ... %	240-898-3	16872-11-0	Skin Corr. 1B	H314	GHS05 Dgr	H314		Skin Corr. 1B; H314: C ≥ 25% Skin Irrit. 2; H315: 10% ≤ C < 25% Eye Irrit. 2; H319: 10% ≤ C < 25%	B
009-011-00-5	acid fluorosilicic ... %	241-034-8	16961-83-4	Skin Corr. 1B	H314	GHS05 Dgr	H314			B
009-012-00-0	fluorosilicați alcalini(Na); [1] fluorosilicați alcalini(K); [2] fluorosilicați alcalini(NH4) [3]	240-934-8 [1] 240-896-2 [2] 240-968-3 [3]	16893-85-9 [1] 16871-90-2 [2] 16919-19-0 [3]	Acute Tox. 3 * Acute Tox. 3 * Acute Tox. 3 *	H331 H311 H301	GHS06 Dgr	H331 H311 H301		*	A

▼**M16**

Nr. index	►**M18** Denumirea chimică ◄	Nr. CE	Nr. CAS	Clasificare		Etichetare			►**M18** Limite de conc. specifice, factori M și ATE (*) ◄	Note
				Codul (codurile) claselor și categoriilor de pericol	Codul (codurile) frazelor de pericol	Codul (codurile) pictogramei, cuvântului de avertizare	Codul (codurile) frazelor de pericol	Codul (codurile) frazelor de pericol suplimentare		
009-013-00-6	fluorosilicați, cu excepția celor specificați în altă parte în prezenta anexă	—	—	Acute Tox. 4 *	H302	GHS07 Wng	H302		*	A
009-014-00-1	hexafluorsilicat de plumb	247-278-1	25808-74-6	Repr. 1A Acute Tox. 4 * Acute Tox. 4 * STOT RE 2 * Aquatic Acute 1 Aquatic Chronic 1	H360Df H332 H302 H373 ** H400 H410	GHS08 GHS07 GHS09 Dgr	H360Df H332 H302 H373 ** H410			1
009-015-00-7	difluorură de sulfuril	220-281-5	2699-79-8	Press. Gas Acute Tox. 3 * STOT RE 2 * Aquatic Acute 1	H331 H373 ** H400	GHS04 GHS06 GHS08 GHS09 Dgr	H331 H373 ** H400			U
009-016-00-2	hexafluoroaluminat de trisodiu [1] hexafluoroaluminat de trisodiu (criolit) [2]	237-410-6 [1] 239-148-8 [2]	13775-53-6 [1] 15096-52-3 [2]	STOT RE 1 Acute Tox. 4 Aquatic Chronic 2	H372 H332 H411	GHS07 GHS08 GHS09 Dgr	H372 H332 H411			
009-017-00-8	mu-fluoro-bis(trietilaluminiu) de potasiu	400-040-2	12091-08-6	Flam. Sol. 1 Water-react. 1 Skin Corr. 1A Acute Tox. 4 *	H228 H270 H314 H332	GHS02 GHS05 GHS07 Dgr	H228 H270 H314 H332	EUH014		T
009-018-00-3	hexafluorosilicat de magneziu	241-022-2	16949-65-8	Acute Tox. 3 *	H301	GHS06 Dgr	H301		*	
011-001-00-0	sodiu	231-132-9	7440-23-5	Water-react. 1 Skin Corr. 1B	H260 H314	GHS02 GHS05 Dgr	H260 H314	EUH014		

▼M16

Nr. index	►M18 Denumirea chimică ◄	Nr. CE	Nr. CAS	Clasificare		Etichetare			►M18 Limite de conc. specifice, factori M și ATE (*) ◄	Note
				Codul (codurile) claselor și categoriilor de pericol	Codul (codurile) frazelor de pericol	Codul (codurile) pictogramei, cuvântului de avertizare	Codul (codurile) frazelor de pericol	Codul (codurile) frazelor de pericol suplimentare		
011-002-00-6	hidroxid de sodiu; sodă caustică	215-185-5	1310-73-2	Skin Corr. 1A	H314	GHS05 Dgr	H314		Skin Corr. 1A; H314: C ≥ 5% Skin Corr. 1B; H314 2% ≤ C < 5% Skin Irrit. 2; H315: 0,5 % ≤ C < 2% Eye Irrit.2; H319: 0,5% ≤ C < 2%	
011-003-00-1	peroxid de sodiu	215-209-4	1313-60-6	Ox. Sol. 1 Skin Corr. 1A	H271 H314	GHS03 GHS05 Dgr	H271 H314			
011-004-00-7	azidă de sodiu	247-852-1	26628-22-8	Acute Tox. 2 * Aquatic Acute 1 Aquatic Chronic 1	H300 H400 H410	GHS06 GHS09 Dgr	H300 H400 H410	EUH032		
011-005-00-2	carbonat de sodiu	207-838-8	497-19-8	Eye Irrit. 2	H319	GHS07 Wng	H319			
011-006-00-8	cianat de sodiu	213-030-6	917-61-3	Acute Tox. 4 * Aquatic Chronic 3	H302 H412	GHS07 Wng	H302 H412			
011-007-00-3	propoxicarbazonă de sodiu	—	181274-15-7	Aquatic Acute 1 Aquatic Chronic 1	H400 H410	GHS09 Wng	H410		M = 10	
012-001-00-3	magneziu pudră (piroforic)	231-104-6	7439-95-4	Water-react. 1 Pyr. Sol. 1	H260 H250	GHS02 Dgr	H260 H250			T

▼M16

Nr. index	►M18 Denumirea chimică ◄	Nr. CE	Nr. CAS	Clasificare		Etichetare			►M18 Limite de conc. specifice, factori M și ATE (*) ◄	Note
				Codul (codurile) claselor și categoriilor de pericol	Codul (codurile) frazelor de pericol	Codul (codurile) pictogramei, cuvântului de avertizare	Codul (codurile) frazelor de pericol	Codul (codurile) frazelor de pericol suplimentare		
012-002-00-9	magneziu, pudră sau șpanuri	231-104-6	—	Flam. Sol. 1 Water-react. 2 Self-heat. 1	H228 H261 H252	GHS02 Dgr	H228 H261 H252			T
012-003-00-4	derivați alchilici de magneziu	—	—	Pyr. Liq. 1 Water-react. 1 Skin Corr. 1B	H250 H260 H314	GHS02 GHS05 Dgr	H250 H260 H314	EUH014		A
012-004-00-X	carbonat-hidroxid-perclorat-hidrat de aluminiu-magneziu	422-150-1	—	Aquatic Acute 1 Aquatic Chronic 1	H400 H410	GHS09 Wng	H410			
013-001-00-6	aluminiu pudră (piroforic)	231-072-3	7429-90-5	Water-react. 2 Pyr. Sol. 1	H261 H250	GHS02 Dgr	H261 H250			T
013-002-00-1	aluminiu pudră (stabilizat)	231-072-3	7429-90-5	Water-react. 2 Flam. Sol. 1	H261 H228	GHS02 Dgr	H261 H228			T
013-003-00-7	clorură de aluminiu, anhidră	231-208-1	7446-70-0	Skin Corr. 1B	H314	GHS05 Dgr	H314			
013-004-00-2	derivați alchilici de aluminiu	—	—	Pyr. Liq. 1 Water-react. 1 Skin Corr. 1B	H250 H260 H314	GHS02 GHS05 Dgr	H250 H260 H314	EUH014		A
013-005-00-8	dietil(etildimetilsilanolato) aluminiu	401-160-8	55426-95-4	Water-react. 1 Pyr. Liq. 1 Skin Corr. 1A	H260 H250 H314	GHS02 GHS05 Dgr	H260 H250 H314	EUH014		

▼**M16**

Nr. index	►**M18** Denumirea chimică ◄	Nr. CE	Nr. CAS	Clasificare		Etichetare			►**M18** Limite de conc. specifice, factori M și ATE (*) ◄	Note
				Codul (codurile) claselor și categoriilor de pericol	Codul (codurile) frazelor de pericol	Codul (codurile) pictogramei, cuvântului de avertizare	Codul (codurile) frazelor de pericol	Codul (codurile) frazelor de pericol suplimentare		
013-006-00-3	(etil-3-oxobutanoato-*O*'1,*O*'3) (2-dimetilamino etanolato)(1-metoxi-2-propanolato) aluminiu(III), dimerizat	402-370-2	—	Flam. Liq. 3 Eye Dam. 1	H226 H318	GHS02 GHS05 Dgr	H226 H318			
013-007-00-9	poli(oxo(2-butoxietil-3- oxobutanoat-*O*'1,*O*'3) aluminiu)	403-430-0	—	Eye Dam. 1	H318	GHS05 Dgr	H318			
013-008-00-4	iodură de di-*n*-octil aluminiu	408-190-0	7585-14-0	Pyr. Liq. 1 Skin Corr. 1B Aquatic Acute 1 Aquatic Chronic 1	H250 H314 H400 H410	GHS02 GHS05 GHS09 Dgr	H250 H314 H410	EUH014		
013-009-00-X	(*n*-butil)x(etil)y-1,5-dihidro) aluminat de sodiu, x = 0,5 y=1,5	418-720-2	—	Flam. Sol. 1 Water-react. 1 Pyr. Sol. 1 Acute Tox. 4 * Skin Corr. 1A	H228 H260 H250 H332 H314	GHS02 GHS05 GHS07 Dgr	H228 H260 H250 H332 H314	EUH014		T
013-010-00-5	bis-(2,4,8,10-tetra-*terț*-butil-6-hidroxi-12*H*-dibenzo[*d, g*][1.3.2]dioxafosfocin-6-oxid) de hidroxi-aluminiu	430-650-4	151841-65-5	Aquatic Chronic 2	H411	GHS09	H411			
014-001-00-9	triclorosilan	233-042-5	10025-78-2	Flam. Liq. 1 Pyr. Liq. 1 Acute Tox. 4 * Acute Tox. 4 * Skin Corr. 1A	H224 H250 H332 H302 H314	GHS02 GHS05 GHS07 Dgr	H224 H250 H332 H302 H314	EUH014 EUH029	* STOT SE 3; H335: C ≥ 1%	T
014-002-00-4	tetraclorură de siliciu	233-054-0	10026-04-7	Eye Irrit. 2 STOT SE 3 Skin Irrit. 2	H319 H335 H315	GHS07 Wng	H319 H335 H315	EUH014		

▼M16

Nr. index	►M18 Denumirea chimică ◄	Nr. CE	Nr. CAS	Clasificare		Etichetare			►M18 Limite de conc. specifice, factori M și ATE (*) ◄	Note
				Codul (codurile) claselor și categoriilor de pericol	Codul (codurile) frazelor de pericol	Codul (codurile) pictogramei, cuvântului de avertizare	Codul (codurile) frazelor de pericol	Codul (codurile) frazelor de pericol suplimentare		
014-003-00-X	dimetildiclorosilan	200-901-0	75-78-5	Flam. Liq. 2 Eye Irrit. 2 STOT SE 3 Skin Irrit. 2	H225 H319 H335 H315	GHS02 GHS07 Dgr	H225 H319 H335 H315			
014-004-00-5	tricloro(metil)silan; metiltriclorosilan	200-902-6	75-79-6	Flam. Liq. 2 Eye Irrit. 2 STOT SE 3 Skin Irrit. 2	H225 H319 H335 H315	GHS02 GHS07 Dgr	H225 H319 H335 H315	EUH014	Skin Irrit.2; H315: C ≥ 1% Eye Irrit. 2; H319: C ≥ 1% STOT SE 3; H335: C ≥ 1%	
014-005-00-0	silicat de tetraetil; silicat de etil	201-083-8	78-10-4	Flam. Liq. 3 Acute Tox. 4 * Eye Irrit. 2 STOT SE 3	H226 H332 H319 H335	GHS02 GHS07 Wng	H226 H332 H319 H335			
014-006-00-6	clorhidrat de bis(4-fluorofenil)-metil-(1,2,4- triazol-4-ilmetil) silan	401-380-4	—	Eye Irrit. 2 Aquatic Chronic 2	H319 H411	GHS07 GHS09 Wng	H319 H411			
014-007-00-1	trietoxiizobutilsilan	402-810-3	17980-47-1	Skin Irrit. 2	H315	GHS07 Wng	H315			
014-008-00-7	(clorometil)bis(4-fluorofenil)metilsilan	401-200-4	85491-26-5	Aquatic Chronic 2	H411	GHS09	H411			
014-009-00-2	izobutilizopropildimetoxisilan	402-580-4	111439-76-0	Flam. Liq. 3 Acute Tox. 4 * Skin Irrit. 2	H226 H332 H315	GHS02 GHS07 Wng	H226 H332 H315			
014-010-00-8	metasilicat de disodiu	229-912-9	6834-92-0	Skin Corr. 1B STOT SE 3	H314 H335	GHS05 GHS07 Dgr	H314 H335			

▼M16

Nr. index	►M18 Denumirea chimică ◄	Nr. CE	Nr. CAS	Clasificare		Etichetare			►M18 Limite de conc. specifice, factori M și ATE (*) ◄	Note
				Codul (codurile) claselor și categoriilor de pericol	Codul (codurile) frazelor de pericol	Codul (codurile) pictogramei, cuvântului de avertizare	Codul (codurile) frazelor de pericol	Codul (codurile) frazelor de pericol suplimentare		
014-011-00-3	ciclohexildimetoximetilsilan	402-140-1	17865-32-6	Skin Irrit. 2 Aquatic Chronic 2	H315 H411	GHS07 GHS09 Wng	H315 H411			
014-012-00-9	bis(3-(trimetoxisilil)propil)amină	403-480-3	—	Eye Dam. 1 Aquatic Chronic 2	H318 H411	GHS05 GHS09 Dgr	H318 H411			
014-013-00-4	α-hidroxipoli(metil-(3-(2,2,6,6-tetrametilpiperidin-4-iloxi)propil)siloxan)	404-920-7	—	Acute Tox. 4 * Acute Tox. 4 * Skin Corr. 1B Aquatic Chronic 2	H312 H302 H314 H411	GHS05 GHS07 GHS09 Dgr	H312 H302 H314 H411			
014-014-00-X	etacelasil (ISO); 6-(2-cloroetil)-6-(2-metoxi etoxi)-2,5,7,10- tetraoxa-6-silaundecan	253-704-7	37894-46-5	Repr. 1B Acute Tox. 4 * STOT RE 2 *	H360D *** H302 H373 **	GHS08 GHS07 Dgr	H360D *** H302 H373 **			
014-015-00-5	α-trimetilsilanil-ω-trimetilsiloxi-poli(oxi(metil-3-(2-(2 metoxipropoxi)propoxi)propilsilandiil)-co-oxi(dimetilsilan))	406-420-4	69430-40-6	Aquatic Chronic 4	H413	—	H413			
014-016-00-0	amestec de: 1,3-dihex-5-en-1-il-1,1,3,3-tetrametildisiloxan; 1,3-dihex-n-en-1-il-1,1,3,3-tetrametildisiloxan	406-490-6	—	Aquatic Chronic 2	H411	GHS09	H411			

▼**M16**

Nr. index	►**M18** Denumirea chimică ◄	Nr. CE	Nr. CAS	Clasificare		Etichetare			►**M18** Limite de conc. specifice, factori M și ATE (*) ◄	Note
				Codul (codurile) claselor și categoriilor de pericol	Codul (codurile) frazelor de pericol	Codul (codurile) pictogramei, cuvântului de avertizare	Codul (codurile) frazelor de pericol	Codul (codurile) frazelor de pericol suplimentare		
014-017-00-6	flusilazol (ISO); bis(4-fluorofenil)(metil) (1*H*-1,2,4-triazol-1- ilmetil)silan	—	85509-19-9	Carc. 2 Repr. 1B Acute Tox. 4 * Aquatic Chronic 2	H351 H360D *** H302 H411	GHS08 GHS07 GHS09 Dgr	H351 H360D *** H302 H411			
014-018-00-1	octametilciclotetrasiloxan	209-136-7	556-67-2	Repr. 2 Aquatic Chronic 4	H361f *** H413	GHS08 Wng	H361f *** H413			
014-019-00-7	amestec de: 4-[[bis-(4-fluorofenil)metilsilil]metil]-4*H*-1,2,4-triazol; 1-[[bis-(4-fluorofenil)metilsilil]metil]-1*H*-1,2,4-triazol	403-250-2	—	Carc. 2 Repr. 1B Acute Tox. 4 * Aquatic Chronic 2	H351 H360D *** H302 H411	GHS08 GHS07 GHS09 Dgr	H351 H360D *** H302 H411			
014-020-00-2	bis(1,1-dimetil-2-propiniloxi)dimetilsilan	414-960-7	53863-99-3	Acute Tox. 4 *	H332	GHS07 Wng	H332			
014-021-00-8	tris(izopropeniloxi) fenilsilan	411-340-8	52301-18-5	Aquatic Acute 1 Aquatic Chronic 1	H400 H410	GHS09 Wng	H400 H410			
014-022-00-3	produs de reacție: (2-hidroxi-4-(3-propenoxi) benzofenonă și trietoxisilan cu (produsul de hidroliză al silicei și metiltrimetoxi silanului)	401-530-9	—	Flam. Sol. 1 STOT SE 1 Acute Tox. 4 * Acute Tox. 4 * Acute Tox. 4 *	H228 H370 ** H332 H312 H302	GHS02 GHS08 GHS07 Dgr	H228 H370 ** H332 H312 H302			T
014-023-00-9	α, ω-dihidroxipoli (hex-5-en-1-ilmetilsiloxan)oxisilan cu (produsul de hidroliză al silicei și metiltrimetoxisilanului)iazol	408-160-7	125613-45-8	Aquatic Chronic 2	H411	GHS09	H411			

▼**M16**

Nr. index	►**M18** Denumirea chimică ◄	Nr. CE	Nr. CAS	Clasificare		Etichetare			►**M18** Limite de conc. specifice, factori M și ATE (*) ◄	Note
				Codul (codurile) claselor și categoriilor de pericol	Codul (codurile) frazelor de pericol	Codul (codurile) pictogramei, cuvântului de avertizare	Codul (codurile) frazelor de pericol	Codul (codurile) frazelor de pericol suplimentare		
014-024-00-4	1-((3-(3-cloro-4-fluorofenil)propil)dimetilsilanil)-4-etoxi benzen	412-620-2	121626-74-2	Aquatic Chronic 2	H411	GHS09	H411			
014-025-00-X	4-[3-(dietoximetilsililpropoxi)-2,2,6,6-tetrametil]piperidină	411-400-3	102089-33-8	Acute Tox. 4 * STOT RE 2 * Skin Irrit. 2 Eye Dam. 1 Aquatic Chronic 3	H302 H373 ** H315 H318 H412	GHS08 GHS05 GHS07 Dgr	H302 H373 ** H315 H318 H412			
014-026-00-5	dicloro-(3-(3-cloro-4-fluorofenil)propil)metilsilan	407-180-3	770722-36-6	Skin Corr. 1A	H314	GHS05 Dgr	H314			
014-027-00-0	cloro(3-(3-cloro-4-fluorofenil)propil)dimetilsilan	410-270-5	770722-46-8	Skin Corr. 1A	H314	GHS05 Dgr	H314			
014-028-00-6	α-[3-(1-oxoprop-2-enil)-1-oxipropil]dimetoxisililoxi-ω-[3-(1-oxoprop-2-enil)-1- oxipropil]dimetoxi-silil poli(dimetilsiloxan)	415-290-8	193159-06-7	Skin Sens. 1	H317	GHS07 Wng	H317			
014-029-00-1	*O, O'*-(etenilmetilsililen)di[4-metilpentan-2-on)oximă]	421-870-1	156145-66-3	Repr. 2 Acute Tox. 4 * STOT RE 2 *	H361f *** H302 H373 **	GHS08 GHS07 Wng	H361f *** H302 H373 **			
014-030-00-7	[(dimetilsililen)bis((1,2,3,3a,7a-η)-1*H*-inden-1-iliden(dimetil]hafniu	422-060-0	137390-08-0	Acute Tox. 2 *	H300	GHS06 Dgr	H300			
014-031-00-2	bis(1-metiletil)- dimetoxisilan	421-540-7	18230-61-0	Flam. Liq. 3 Skin Irrit. 2 Skin Sens. 1 Aquatic Chronic 3	H226 H315 H317 H412	GHS02 GHS07 Wng	H226 H315 H317 H412			

▼**M16**

Nr. index	►**M18** Denumirea chimică ◄	Nr. CE	Nr. CAS	Clasificare		Etichetare			►**M18** Limite de conc. specifice, factori M și ATE (*) ◄	Note
				Codul (codurile) claselor și categoriilor de pericol	Codul (codurile) frazelor de pericol	Codul (codurile) pictogramei, cuvântului de avertizare	Codul (codurile) frazelor de pericol	Codul (codurile) frazelor de pericol suplimentare		
014-032-00-8	diciclopentildimetoxisilan	404-370-8	126990-35-0	Skin Irrit. 2 Eye Dam. 1 Aquatic Acute 1 Aquatic Chronic 1	H315 H318 H400 H410	GHS05 GHS09 Dgr	H315 H318 H410			
014-033-00-3	produsul de hidroliză al 2-propenoatului de 2-metil-3-(trimetoxisilil)propil cu siliciu	419-030-4	125804-20-8	Flam. Liq. 2 Eye Irrit. 2 STOT SE 3	H225 H319 H336	GHS02 GHS07 Dgr	H225 H319 H336			
014-034-00-9	3-hexilheptametiltrisiloxan	428-700-5	1873-90-1	Acute Tox. 4 * Aquatic Chronic 4	H332 H413	GHS07 Wng	H332 H413			
014-035-00-4	2-(3,4-epoxiciclohexil)etiltrietoxisilan	425-050-4	10217-34-2	Skin Sens. 1 Aquatic Chronic 3	H317 H412	GHS07 Wng	H317 H412			
014-036-00-X	(4-etoxifenil)(3-(4-fluor-3-fenoxifenil)propil)dimetilsilan	405-020-7	105024-66-6	Repr. 1B Aquatic Acute 1 Aquatic Chronic 1	H360F*** H400 H410	GHS08 GHS09 Dgr	H360F*** H410		M=1000	
014-037-00-5	2-butanon-*O, O′,O″*-(fenilsililidin)trioximă	433-360-6	34036-80-1	STOT RE 2 * Skin Sens. 1 Aquatic Chronic 3	H373** H317 H412	GHS08 GHS07 Wng	H373** H317 H412			
014-038-00-0	*S*-(3-(trietoxisilil)propil)octantioat	436-690-9	220727-26-4	Skin Sens. 1	H317	GHS07 Wng	H317			
014-039-00-6	(2,3-dimetilbut-2-il)-trimetoxisilan	439-360-2	142877-45-0	Skin Irrit. 2 Eye Dam. 1 Aquatic Chronic 3	H315 H318 H412	GHS05 Dgr	H315 H318 H412			
014-041-00-7	*N, N*-bis(trimetilsilil)aminopropilmetildietoxisilan	445-890-5	201290-01-9	Acute Tox. 4 * Skin Sens. 1	H302 H317	GHS07 Wng	H302 H317			

▼M16

Nr. index	►M18 Denumirea chimică ◄	Nr. CE	Nr. CAS	Clasificare		Etichetare			►M18 Limite de conc. specifice, factori M și ATE (*) ◄	Note
				Codul (codurile) claselor și categoriilor de pericol	Codul (codurile) frazelor de pericol	Codul (codurile) pictogramei, cuvântului de avertizare	Codul (codurile) frazelor de pericol	Codul (codurile) frazelor de pericol suplimentare		
014-042-00-2	amestec de: *O*,*O*',*O*'',*O*'''- silantetrailtetrakis(4-metil-2-pentanon oximă)(3 stereoizomeri)	423-010-0	—	Eye Dam. 1	H318	GHS05 Dgr	H318			
014-043-00-8	produs de reacție siliciu amorf (50-85%), butil (1-metilpropil) magneziu (3-15%), ortosilicat de tetraetil (5-15%) și tetraclorură de titan (5-20%)	432-200-2	—	STOT SE 3 Skin Irrit. 2 Eye Dam. 1 Aquatic Chronic 3	H335 H315 H318 H412	GHS05 GHS07 Dgr	H335 H315 H318 H412			
014-044-00-3	3-[(4′-acetoxi-3′-metoxifenil) propil]trimetoxisilan	433-050-0	—	Aquatic Chronic 2	H411	GHS09	H411			
014-045-00-9	fluorosilicat de magneziu și sodiu	442-650-1	—	STOT RE 2 *	H373**	GHS08 Wng	H373**			

▼M13

014-046-00-4	microfibre de sticlă E cu compoziție reprezentativă; [fibre de silicat de aluminiu și calciu cu orientare aleatorie și cu următoarea compoziție reprezentativă (% exprimat ca greutate): SiO_2 50,0-56,0 %, Al_2O_3 13,0-16,0 %, B_2O_3 5,8-10,0 %, Na_2O < 0,6 %, K_2O < 0,4 %, CaO 15,0-24,0 %, MgO < 5,5 %, Fe_2O_3 < 0,5 %, F_2 < 1,0 %. Proces: produs în mod tipic prin	—	—	Carc. 1B	H350i	GHS08 Dgr	H350i			A

▼M13

Nr. index	►M18 Denumirea chimică ◄	Nr. CE	Nr. CAS	Clasificare		Etichetare			►M18 Limite de conc. specifice, factori M și ATE (*) ◄	Note
				Codul (codurile) claselor și categoriilor de pericol	Codul (codurile) frazelor de pericol	Codul (codurile) pictogramei, cuvântului de avertizare	Codul (codurile) frazelor de pericol	Codul (codurile) frazelor de pericol suplimentare		
	atenuare în flacără și tăiere. (Elemente individuale suplimentare pot fi prezente la niveluri scăzute; lista proceselor nu exclude inovarea).]									
014-047-00-X	microfibre de sticlă cu compoziție reprezentativă; [fibre de silicat de aluminiu și calciu cu orientare aleatorie și cu următoarea compoziție (% exprimat ca greutate): SiO_2 55,0-60,0 %, Al_2O_3 4,0-7,0 %, B_2O_3 8,0-11,0 %, ZrO_2 0,0-4,0 %, Na_2O 9,5-13,5 %, K_2O 0,0-4,0 %, CaO 1,0-5,0 %, MgO 0,0-2,0 %, Fe_2O_3 < 0,2 %, ZnO 2,0-5,0 %, BaO 3,0-6,0 %, F_2 < 1,0 %. Proces: produs în mod tipic prin atenuare în flacără și tăiere. (Elemente individuale suplimentare pot fi prezente la niveluri scăzute; lista proceselor nu exclude inovarea).]	—	—	Carc. 2	H351 (inhalație)	GHS08 Wng	H351 (inhalație)			A

▼M16

015-001-00-1	fosfor alb	231-768-7	12185-10-3	Pyr. Sol. 1 Acute Tox. 2 * Acute Tox. 2 * Skin Corr. 1A Aquatic Acute 1	H250 H330 H300 H314 H400	GHS02 GHS06 GHS05 GHS09 Dgr	H250 H330 H300 H314 H400			
015-002-00-7	fosfor roșu	231-768-7	7723-14-0	Flam. Sol. 1 Aquatic Chronic 3	H228 H412	GHS02 Dgr	H228 H412			

▼B

Nr. index	►M18 Denumirea chimică ◄	Nr. CE	Nr. CAS	Clasificare		Etichetare			►M18 Limite de conc. specifice, factori M și ATE (*) ◄	Note
				Codul (codurile) claselor și categoriilor de pericol	Codul (codurile) frazelor de pericol	Codul (codurile) pictogramei, cuvântului de avertizare	Codul (codurile) frazelor de pericol	Codul (codurile) frazelor de pericol suplimentare		
▼M11										
015-003-00-2	fosfură de calciu; difosfură de tricalciu	215-142-0	1305-99-3	Water-react. 1 Acute Tox. 2 Acute Tox. 3 Tox. acut. 1 Eye Dam. 1 Aquatic Acute 1	H260 H300 H311 H330 H318 H400	GHS02 GHS06 GHS05 GHS09 Dgr	H260 H300 H311 H330 H318 H400	EUH029 EUH032	M = 100	
▼M16										
015-004-00-8	fosfură de aluminiu	244-088-0	20859-73-8	Water-react. 1 Acute Tox. 2 Acute Tox. 3 Acute Tox. 1 Aquatic Acute 1	H260 H300 H311 H330 H400	GHS02 GHS06 GHS09 Dgr	H260 H300 H311 H330 H400	EUH029 EUH032	M = 100	
015-005-00-3	fosfură de magneziu; difosfură de trimagneziu	235-023-7	12057-74-8	Water-react. 1 Acute Tox. 2 Acute Tox. 3 Acute Tox. 1 Aquatic Acute 1	H260 H300 H311 H330 H400	GHS02 GHS06 GHS09 Dgr	H260 H300 H311 H330 H400	EUH029 EUH032	M = 100	
015-006-00-9	difosfură de trizinc; fosfură de zinc	215-244-5	1314-84-7	Water-react. 1 Acute Tox. 2 * Aquatic Acute 1 Aquatic Chronic 1	H260 H300 H400 H410	GHS02 GHS06 GHS09 Dgr	H260 H300 H410	EUH029 EUH032	M=100	T
015-007-00-4	triclorură de fosfor	231-749-3	7719-12-2	Acute Tox. 2 * Acute Tox. 2 * STOT RE 2 * Skin Corr. 1A	H330 H300 H373 ** H314	GHS06 GHS08 GHS05 Dgr	H330 H300 H373 ** H314	EUH014 EUH029		
015-008-00-X	pentaclorură de fosfor	233-060-3	10026-13-8	Acute Tox. 2 * Acute Tox. 4 * STOT RE 2 * Skin Corr. 1B	H330 H302 H373 ** H314	GHS06 GHS08 GHS05 Dgr	H330 H302 H373 ** H314	EUH014 EUH029		

▼M16

Nr. index	►M18 Denumirea chimică ◄	Nr. CE	Nr. CAS	Clasificare		Etichetare			►M18 Limite de conc. specifice, factori M și ATE (*) ◄	Note
				Codul (codurile) claselor și categoriilor de pericol	Codul (codurile) frazelor de pericol	Codul (codurile) pictogramei, cuvântului de avertizare	Codul (codurile) frazelor de pericol	Codul (codurile) frazelor de pericol suplimentare		
015-009-00-5	triclorură de fosforil	233-046-7	10025-87-3	Acute Tox. 2 * STOT RE 1 Acute Tox. 4 * Skin Corr. 1A	H330 H372 ** H302 H314	GHS06 GHS08 GHS05 Dgr	H330 H372 ** H302 H314	EUH014 EUH029		
015-010-00-0	pentoxid fosforic	215-236-1	1314-56-3	Skin Corr. 1A	H314	GHS05 Dgr	H314			
015-011-00-6	acid fosforic . %, acid ortofosforic . %	231-633-2	7664-38-2	Skin Corr. 1B	H314	GHS05 Dgr	H314		Skin Corr. 1B; H314: C ≥ 25% Skin Irrit. 2; H315: 10% ≤ C < 25% Eye Irrit. 2; H319: 10% ≤ C < 25%	B
015-012-00-1	trisulfură de tetrafosfor; sesquisulfură de fosfor	215-245-0	1314-85-8	Flam. Sol. 2 Water-react. 1 Acute Tox. 4 * Aquatic Acute 1	H228 H260 H302 H400	GHS02 GHS07 GHS09 Dgr	H228 H260 H302 H400			T
015-013-00-7	fosfat de trietil	201-114-5	78-40-0	Acute Tox. 4 *	H302	GHS07 Wng	H302			
015-014-00-2	fosfat de tributil	204-800-2	126-73-8	Carc. 2 Acute Tox. 4 * Skin Irrit. 2	H351 H302 H315	GHS08 GHS07 Wng	H351 H302 H315			

▼M16

Nr. index	►M18 Denumirea chimică ◄	Nr. CE	Nr. CAS	Clasificare		Etichetare			►M18 Limite de conc. specifice, factori M și ATE (*) ◄	Note
				Codul (codurile) claselor și categoriilor de pericol	Codul (codurile) frazelor de pericol	Codul (codurile) pictogramei, cuvântului de avertizare	Codul (codurile) frazelor de pericol	Codul (codurile) frazelor de pericol suplimentare		
015-015-00-8	fosfat de tricresil (*o-o-o-*, *o-o- m-*, *o-o-p-*, *o-m-m-*, *o-m-p-*, *o-p- p-)*; fosfat de tritolil (*o-o-o-*, *o-o-m-*, *o-o-p-*, *o-m-m-*, *o-m-p-*, *o-p-p-)*;	201-103-5	78-30-8	STOT SE 1 Aquatic Chronic 2	H370 ** H411	GHS08 GHS09 Dgr	H370 ** H411		STOT SE 1; H370: C ≥ 1% STOT SE 2; H371: 0,2% ≤ C < 1%	C
015-016-00-3	fosfat de tricresil (*m-m-m-*, *m-m-p-*, *m-p-p-*, *p-p-p-)*; fosfat de tritolil (*m-m-m-*, *m-m-p-*, *m-p-p-*, *p-p-p-)*;	201-105-6	78-32-0	Acute Tox. 4 * Acute Tox. 4 * Aquatic Chronic 2	H312 H302 H411	GHS07 GHS09 Wng	H312 H302 H411		*	C
015-019-00-X	diclorvos (ISO); fosfat de 2,2-diclorovinil și dimetil	200-547-7	62-73-7	Acute Tox. 2 * Acute Tox. 3 * Acute Tox. 3 * Skin Sens. 1 Aquatic Acute 1	H330 H311 H301 H317 H400	GHS06 GHS09 Dgr	H330 H311 H301 H317 H400		M=1000	
015-020-00-5	mevinfos (ISO); fosfat de 2-metoxicarbonil-1-metilvinil și dimetil	232-095-1	7786-34-7	Acute Tox. 1 Acute Tox. 2 * Aquatic Acute 1 Aquatic Chronic 1	H310 H300 H400 H410	GHS06 GHS09 Dgr	H310 H300 H410		M = 10000	
015-021-00-0	triclorfon (ISO); 2,2,2-tricloro-1-hidroxietil-fosfonat de dimetil	200-149-3	52-68-6	Acute Tox. 4 * Skin Sens. 1 Aquatic Acute 1 Aquatic Chronic 1	H302 H317 H400 H410	GHS07 GHS09 Wng	H302 H317 H400 H410		M = 1000	

▼**M16**

Nr. index	►**M18** Denumirea chimică ◄	Nr. CE	Nr. CAS	Clasificare		Etichetare			►**M18** Limite de conc. specifice, factori M și ATE (*) ◄	Note
				Codul (codurile) claselor și categoriilor de pericol	Codul (codurile) frazelor de pericol	Codul (codurile) pictogramei, cuvântului de avertizare	Codul (codurile) frazelor de pericol	Codul (codurile) frazelor de pericol suplimentare		
015-022-00-6	fosfamidon (ISO); fosfat de dimetil și de 2-clor-2-dietilcarbamoil-1-metilvinil	236-116-5	13171-21-6	Muta. 2 Acute Tox. 2 * Acute Tox. 3 * Aquatic Acute 1 Aquatic Chronic 1	H341 H300 H311 H400 H410	GHS06 GHS08 GHS09 Dgr	H341 H300 H311 H410			
015-023-00-1	pirazoxon; fosfat de dietil și de 3-metil-5-pirazolil	—	108-34-9	Acute Tox. 2 * Acute Tox. 1 Acute Tox. 2 *	H330 H310 H300	GHS06 Dgr	H330 H310 H300			
015-024-00-7	triamifos (ISO); 5-amino-3-fenil-1,2,4- triazol-1-il-*N, N,N′,N′*- tetrametilfosfondiamidă	—	1031-47-6	Acute Tox. 1 Acute Tox. 2 *	H310 H300	GHS06 Dgr	H310 H300			
015-025-00-2	TEPP (ISO); pirofosfat de tetraetil	203-495-3	107-49-3	Acute Tox. 1 Acute Tox. 2 * Aquatic Acute 1	H310 H300 H400	GHS06 GHS09 Dgr	H310 H300 H400			
015-026-00-8	schradan (ISO); octametilpirofosforamidă	205-801-0	152-16-9	Acute Tox. 1 Acute Tox. 2 *	H310 H300	GHS06 Dgr	H310 H300			
015-027-00-3	sulfotep (ISO); ditiopirofosfat de *O, O,O, O*-tetraetil	222-995-2	3689-24-5	Acute Tox. 1 Acute Tox. 2 * Aquatic Acute 1 Aquatic Chronic 1	H310 H300 H400 H410	GHS06 GHS09 Dgr	H310 H300 H410		M = 1000	
015-028-00-9	demeton-*O* (ISO); tiofosfat de *O,O*-dietil și de *O*-2-etiltioetil	206-053-8	298-03-3	Acute Tox. 1 Acute Tox. 2 * Aquatic Acute 1	H310 H300 H400	GHS06 GHS09 Dgr	H310 H300 H400			
015-029-00-4	demeton-*S* (ISO); tiofosfat de dietil și de *S*-2-etiltioetil	204-801-8	126-75-0	Acute Tox. 1 Acute Tox. 2 *	H310 H300	GHS06 Dgr	H310 H300			

▼**M16**

Nr. index	►**M18** Denumirea chimică ◄	Nr. CE	Nr. CAS	Clasificare		Etichetare			►**M18** Limite de conc. specifice, factori M și ATE (*) ◄	Note
				Codul (codurile) claselor și categoriilor de pericol	Codul (codurile) frazelor de pericol	Codul (codurile) pictogramei, cuvântului de avertizare	Codul (codurile) frazelor de pericol	Codul (codurile) frazelor de pericol suplimentare		
015-030-00-X	demeton-*O*-metil (ISO); tiofosfat de *O*-2- etiltioetil și de *O*,*O*-dimetil	212-758-1	867-27-6	Acute Tox. 3 *	H301	GHS06 Dgr	H301			
015-031-00-5	demeton-*S*-metil (ISO); tiofosfat de *S*-2-etiltioetil și de dimetil	213-052-6	919-86-8	Acute Tox. 3 * Acute Tox. 3 * Aquatic Chronic 2	H311 H301 H411	GHS06 GHS09 Dgr	H311 H301 H411			
015-032-00-0	protoat (ISO); ditiofosfat de *O*,*O*-dietil și de izopropilcarbamoil metil	218-893-2	2275-18-5	Acute Tox. 1 Acute Tox. 2 * Aquatic Chronic 3	H310 H300 H412	GHS06 Dgr	H310 H300 H412			
015-033-00-6	forat (ISO); tiofosfat de *O*,*O*-dietil și de etiltiometil	206-052-2	298-02-2	Acute Tox. 1 Acute Tox. 2 * Aquatic Acute 1 Aquatic Chronic 1	H310 H300 H400 H410	GHS06 GHS09 Dgr	H310 H300 H410		M = 1000	
015-034-00-1	paration (ISO); tiofosfat de *O*,*O*-dietil și de *O*-4-nitrofenil	200-271-7	56-38-2	Acute Tox. 2 * Acute Tox. 2 * Acute Tox. 3 * STOT RE 1 Aquatic Acute 1 Aquatic Chronic 1	H330 H300 H311 H372 ** H400 H410	GHS06 GHS08 GHS09 Dgr	H330 H300 H311 H372 ** H410		M = 100	
015-035-00-7	metil — paration (ISO); tiofosfat de *O*,*O*-dimetil și de *O*-4-nitrofenil	206-050-1	298-00-0	Flam. Liq. 3 Acute Tox. 2 * Acute Tox. 2 * Acute Tox. 3 * STOT RE 2 * Aquatic Acute 1 Aquatic Chronic 1	H226 H330 H300 H311 H373 ** H400 H410	GHS02 GHS06 GHS08 GHS09 Dgr	H226 H330 H300 H311 H373 ** H410		M = 100	

▼M16

Nr. index	►M18 Denumirea chimică ◄	Nr. CE	Nr. CAS	Clasificare		Etichetare			►M18 Limite de conc. specifice, factori M și ATE (*) ◄	Note
				Codul (codurile) claselor și categoriilor de pericol	Codul (codurile) frazelor de pericol	Codul (codurile) pictogramei, cuvântului de avertizare	Codul (codurile) frazelor de pericol	Codul (codurile) frazelor de pericol suplimentare		
015-036-00-2	feniltiofosfat de *O*-etil și de *O*-4-nitrofenil; EPN	218-276-8	2104-64-5	Acute Tox. 1 Acute Tox. 2 * Aquatic Acute 1 Aquatic Chronic 1	H310 H300 H400 H410	GHS06 GHS09 Dgr	H310 H300 H410			
015-037-00-8	fencapton (ISO); ditiofosfat de *S*-(2,5-dicloro-feniltiometil) și de *O, O*-dietil	218-892-7	2275-14-1	Acute Tox. 3 * Acute Tox. 3 * Acute Tox. 3 * Aquatic Acute 1 Aquatic Chronic 1	H331 H311 H301 H400 H410	GHS06 GHS09 Dgr	H331 H311 H301 H410			
015-038-00-3	cumafos (ISO); tiofosfat de *O*-3-cloro-4- metilcumarin-7-il și de *O*,*O*-dietil	200-285-3	56-72-4	Acute Tox. 2 * Acute Tox. 4 * Aquatic Acute 1 Aquatic Chronic 1	H300 H312 H400 H410	GHS06 GHS09 Dgr	H300 H312 H410			
015-039-00-9	azinfos-metil (ISO); ditiofosfat de *O, O*-dimetil și de 4-oxobenzotriazin-3-ilmetil	201-676-1	86-50-0	Acute Tox. 2 * Acute Tox. 2 * Acute Tox. 3 * Skin Sens. 1 Aquatic Acute 1 Aquatic Chronic 1	H330 H300 H311 H317 H400 H410	GHS06 GHS09 Dgr	H330 H300 H311 H317 H410			
015-040-00-4	diazinon (ISO); tiofosfat de *O, O*-dietil și de *O*-2-izopropil-6- metilpirimidin-4-il	206-373-8	333-41-5	Acute Tox. 4 * Aquatic Acute 1 Aquatic Chronic 1	H302 H400 H410	GHS07 GHS09 Wng	H302 H400 H410			

▼M16

Nr. index	►M18 Denumirea chimică ◄	Nr. CE	Nr. CAS	Clasificare		Etichetare			►M18 Limite de conc. specifice, factori M și ATE (*) ◄	Note
				Codul (codurile) claselor și categoriilor de pericol	Codul (codurile) frazelor de pericol	Codul (codurile) pictogramei, cuvântului de avertizare	Codul (codurile) frazelor de pericol	Codul (codurile) frazelor de pericol suplimentare		
015-041-00-X	malation (ISO); ditiofosfat de 1,2-bis(etoxicarbonil)etil și de *O, O*-dimetil; [conținând ≤ 0,03 % izomalation]	204-497-7	121-75-5	Acute Tox. 4 * Skin Sens. 1 Aquatic Acute 1 Aquatic Chronic 1	H302 H317 H400 H410	GHS07 GHS09 Wng	H302 H317 H410		M=1000	
015-042-00-5	clortion tiofosfat de *O*-3-(cloro-4-nitrofenil) și de *O, O*-dimetil	207-902-5	500-28-7	Acute Tox. 4 * Acute Tox. 4 * Acute Tox. 4 * Aquatic Acute 1 Aquatic Chronic 1	H332 H312 H302 H400 H410	GHS07 GHS09 Wng	H332 H312 H302 H410		M = 100	
015-043-00-0	fosniclor (ISO); tiofosfat de *O*-4-cloro-3-nitrofenil și de *O, O*-dimetil	—	5826-76-6	Acute Tox. 4 * Acute Tox. 4 * Acute Tox. 4 *	H332 H312 H302	GHS07 Wng	H332 H312 H302			
015-044-00-6	carbofenotion (ISO); ditiofosfat de 4-clorofeniltiometil și de *O, O*-dietil	212-324-1	786-19-6	Acute Tox. 3 * Acute Tox. 3 * Aquatic Acute 1 Aquatic Chronic 1	H311 H301 H400 H410	GHS06 GHS09 Dgr	H311 H301 H410			
015-045-00-1	mecarbam (ISO); ditiofosfat de *N*-etoxicarbonil- *N*-metilcarbamoilmetil și de *O, O*-dietil	219-993-9	2595-54-2	Acute Tox. 3 * Acute Tox. 3 * Aquatic Acute 1 Aquatic Chronic 1	H311 H301 H400 H410	GHS06 GHS09 Dgr	H311 H301 H400 H410			

▼M16

Nr. index	►M18 Denumirea chimică ◄	Nr. CE	Nr. CAS	Clasificare		Etichetare			►M18 Limite de conc. specifice, factori M și ATE (*) ◄	Note
				Codul (codurile) claselor și categoriilor de pericol	Codul (codurile) frazelor de pericol	Codul (codurile) pictogramei, cuvântului de avertizare	Codul (codurile) frazelor de pericol	Codul (codurile) frazelor de pericol suplimentare		
015-046-00-7	oxidemeton metil; tiofosfat de *S*-2-(etilsulfiniletil) și de *O, O*-dimetil	206-110-7	301-12-2	Acute Tox. 3 * Acute Tox. 3 * Aquatic Acute 1	H311 H301 H400	GHS06 GHS09 Dgr	H311 H301 H400			
015-047-00-2	etion (ISO); bis(ditiofosfat) de *O, O,O′,O′*-tetraetil – de *S, S′*-metilen; dietion	209-242-3	563-12-2	Acute Tox. 3 * Acute Tox. 4 * Aquatic Acute 1 Aquatic Chronic 1	H301 H312 H400 H410	GHS06 GHS09 Dgr	H301 H312 H410		M = 10000	
015-048-00-8	fention (ISO); tiofosfat de *O, O*-dimetil și de *O*-(4-metiltion-*m*-tolil)	200-231-9	55-38-9	Muta. 2 Acute Tox. 3 * Acute Tox. 4 * Acute Tox. 4 * STOT RE 1 Aquatic Acute 1 Aquatic Chronic 1	H341 H331 H312 H302 H372** H400 H410	GHS06 GHS08 GHS09 Dgr	H341 H331 H312 H302 H372** H410		M=100	
015-049-00-3	endotion (ISO); tiofosfat de *S*-5-metoxi-4-oxopiran-2-ilmetil și de dimetil	220-472-3	2778-04-3	Acute Tox. 3 * Acute Tox. 3 *	H311 H301	GHS06 Dgr	H311 H301			
015-050-00-9	tiometon (ISO); ditiofosfat de *S*-2-etiltioetil și de *O, O*-dimetil	211-362-6	640-15-3	Acute Tox. 3 * Acute Tox. 4 *	H301 H312	GHS06 Dgr	H301 H312			

▼**M16**

Nr. index	►**M18** Denumirea chimică ◄	Nr. CE	Nr. CAS	Clasificare		Etichetare			►**M18** Limite de conc. specifice, factori M și ATE (*) ◄	Note
				Codul (codurile) claselor și categoriilor de pericol	Codul (codurile) frazelor de pericol	Codul (codurile) pictogramei, cuvântului de avertizare	Codul (codurile) frazelor de pericol	Codul (codurile) frazelor de pericol suplimentare		
015-051-00-4	dimetoat (ISO); ditiofosfat de metilcarbamoil metil și de *O, O*-dimetil	200-480-3	60-51-5	Acute Tox. 4 * Acute Tox. 4 *	H312 H302	GHS07 Wng	H312 H302			
015-052-00-X	fenclorfos (ISO); tiofosfat de *O, O*-dimetil și de *O*-2,4,5-triclorofenil	206-082-6	299-84-3	Acute Tox. 4 * Acute Tox. 4 * Aquatic Acute 1 Aquatic Chronic 1	H312 H302 H400 H410	GHS07 GHS09 Wng	H312 H302 H410			
015-053-00-5	menazon (ISO); ditiofosfat de *S*-[(4,6-diamino-1,3,5-triazin-2- il)metil] și *O, O*-dimetil	201-123-4	78-57-9	Acute Tox. 4 * Aquatic Chronic 3	H302 H412	GHS07 Wng	H302 H412			
015-054-00-0	fenitrotion (ISO); tiofosfat de *O, O*-dimetil și de *O*-4-nitro-*m*-tolil	204-524-2	122-14-5	Acute Tox. 4 * Aquatic Acute 1 Aquatic Chronic 1	H302 H400 H410	GHS07 GHS09 Wng	H302 H410			
015-055-00-6	naled (ISO); fosfat de 1,2-dibromo- 2,2-dicloroetil și de dimetil	206-098-3	300-76-5	Acute Tox. 4 * Acute Tox. 4 * Eye Irrit. 2 Skin Irrit. 2 Aquatic Acute 1	H312 H302 H319 H315 H400	GHS07 GHS09 Wng	H312 H302 H319 H315 H400		M = 1000	
015-056-00-1	azinfos-etil (ISO); ditiofosfat de *O, O*-dietil și de 4-oxobenzotriazin-3-ilmetil	220-147-6	2642-71-9	Acute Tox. 2 * Acute Tox. 3 * Aquatic Acute 1 Aquatic Chronic 1	H300 H311 H400 H410	GHS06 GHS09 Dgr	H300 H311 H410		M=100	
015-057-00-7	formotion (ISO); ditiofosfat de *N*-formil-*N*- metilcarbamoilmetil și de *O, O*-dimetil	219-818-6	2540-82-1	Acute Tox. 4 * Acute Tox. 4 *	H312 H302	GHS07 Wng	H312 H302			

▼M16

Nr. index	►M18 Denumirea chimică ◄	Nr. CE	Nr. CAS	Clasificare		Etichetare			►M18 Limite de conc. specifice, factori M și ATE (*) ◄	Note
				Codul (codurile) claselor și categoriilor de pericol	Codul (codurile) frazelor de pericol	Codul (codurile) pictogramei, cuvântului de avertizare	Codul (codurile) frazelor de pericol	Codul (codurile) frazelor de pericol suplimentare		
015-058-00-2	morfotion (ISO); ditiofosfat de *O, O*-dimetil și de -*S*-(morfolinocarbonilmetil)	205-628-0	144-41-2	Acute Tox. 3 * Acute Tox. 3 * Acute Tox. 3 * Aquatic Acute 1 Aquatic Chronic 1	H331 H311 H301 H400 H410	GHS06 GHS09 Dgr	H331 H311 H301 H410			
015-059-00-8	vamidotion (ISO); tiofosfat de *O, O*-dimetil și de *S*-2-(1-metilcarbamoiletiltio) etil	218-894-8	2275-23-2	Acute Tox. 3 * Acute Tox. 4 * Aquatic Acute 1	H301 H312 H400	GHS06 GHS09 Dgr	H301 H312 H400			
015-060-00-3	disulfoton (ISO); ditiofosfat de *O, O*-dietil și de 2-etiltioetil	206-054-3	298-04-4	Acute Tox. 1 Acute Tox. 2 * Aquatic Acute 1 Aquatic Chronic 1	H310 H300 H400 H410	GHS06 GHS09 Dgr	H310 H300 H410			
015-061-00-9	dimefox (ISO); fluorură tetrametil- fosforodiamidică	204-076-8	115-26-4	Acute Tox. 1 Acute Tox. 2 *	H310 H300	GHS06 Dgr	H310 H300			
015-062-00-4	mipafox (ISO); fluorură *N, N'*-diizopropil-fosforodiamidică	206-742-3	371-86-8	STOT SE 1	H370 **	GHS08 Dgr	H370 **			
015-063-00-X	dioxation (ISO); bis(ditiofosfat) de 1,4- dioxan-2,3-diil și de *O, O,O',O'*-tetraetil	201-107-7	78-34-2	Acute Tox. 2 * Acute Tox. 2 * Acute Tox. 3 * Aquatic Acute 1 Aquatic Chronic 1	H330 H300 H311 H400 H410	GHS06 GHS09 Dgr	H330 H300 H311 H410		M = 1000	
015-064-00-5	bromofos-etil (ISO); tiofosfat de *O*-4-bromo-2,5-diclorofenil și de *O, O*-dietil	225-399-0	4824-78-6	Acute Tox. 3 * Acute Tox. 4 * Aquatic Acute 1 Aquatic Chronic 1	H301 H312 H400 H410	GHS06 GHS09 Dgr	H301 H312 H410			

▼**M16**

Nr. index	►**M18** Denumirea chimică ◄	Nr. CE	Nr. CAS	Clasificare		Etichetare			►**M18** Limite de conc. specifice, factori M și ATE (*) ◄	Note
				Codul (codurile) claselor și categoriilor de pericol	Codul (codurile) frazelor de pericol	Codul (codurile) pictogramei, cuvântului de avertizare	Codul (codurile) frazelor de pericol	Codul (codurile) frazelor de pericol suplimentare		
015-065-00-0	ditiofosfat de *S*-[2- (etilsulfinil)etil] și de *O*,*O*-dimetil	—	2703-37-9	Acute Tox. 2 * Acute Tox. 1 Acute Tox. 2 * Aquatic Chronic 2	H330 H310 H300 H411	GHS06 GHS09 Dgr	H330 H310 H300 H411			
015-066-00-6	ometoat (ISO); tiofosfat de *O, O*-dimetil și de *S*-metilcarbamoilmetil	214-197-8	1113-02-6	Acute Tox. 3 * Acute Tox. 4 * Aquatic Acute 1	H301 H312 H400	GHS06 GHS09 Dgr	H301 H312 H400			
015-067-00-1	fosalon (ISO); ditiofosfat de *S*-(6-cloro-2-oxobenzoxazolin-3-ilmetil) și de *O, O*-dietil	218-996-2	2310-17-0	Acute Tox. 3 * Acute Tox. 4 * Acute Tox. 4 * Skin Sens. 1 Aquatic Acute 1 Aquatic Chronic 1	H301 H332 H312 H317 H400 H410	GHS06 GHS09 Dgr	H301 H332 H312 H317 H410		M=1000	
015-068-00-7	diclofention (ISO); tiofosfat de *O*—2,4-diclorofenil și de *O, O*- dietil	202-564-5	97-17-6	Acute Tox. 4 * Aquatic Acute 1 Aquatic Chronic 1	H302 H400 H410	GHS07 GHS09 Wng	H302 H400 H410			
015-069-00-2	metidation (ISO); ditiofosfat de 2,3- dihidro-5-metoxi-2-oxo- 1,3,4-tiadiazol-3-ilmetil și de *O*,*O*-dimetil	213-449-4	950-37-8	Acute Tox. 2 * Acute Tox. 4 * Aquatic Acute 1 Aquatic Chronic 1	H300 H312 H400 H410	GHS06 GHS09 Dgr	H300 H312 H410			

▼M16

Nr. index	►M18 Denumirea chimică ◄	Nr. CE	Nr. CAS	Clasificare		Etichetare			►M18 Limite de conc. specifice, factori M și ATE (*) ◄	Note
				Codul (codurile) claselor și categoriilor de pericol	Codul (codurile) frazelor de pericol	Codul (codurile) pictogramei, cuvântului de avertizare	Codul (codurile) frazelor de pericol	Codul (codurile) frazelor de pericol suplimentare		
015-070-00-8	ciantoat (ISO); tiofosfat de *S*-(*N*-(1-ciano-1-metiletil) carbamoilmetil) și de *O, O*-dietil	223-099-4	3734-95-0	Acute Tox. 2 * Acute Tox. 3 *	H300 H311	GHS06 Dgr	H300 H311			
015-071-00-3	clorfenvinfos (ISO); fosfat de 2-cloro-1-(2,4- diclorofenil)vinil și de dietil	207-432-0	470-90-6	Acute Tox. 2 * Acute Tox. 3 * Aquatic Acute 1 Aquatic Chronic 1	H300 H311 H400 H410	GHS06 GHS09 Dgr	H300 H311 H410			
015-072-00-9	monocrotofos (ISO); fosfat de dimetil-1-metil-2-(metilcarbamoil)vinil	230-042-7	6923-22-4	Muta. 2 Acute Tox. 2 * Acute Tox. 2 * Acute Tox. 3 * Aquatic Acute 1 Aquatic Chronic 1	H341 H330 H300 H311 H400 H410	GHS06 GHS08 GHS09 Dgr	H341 H330 H300 H311 H410			
015-073-00-4	dicrotofos (ISO); fosfat de (*Z*)-2-dimetilcarbamoil-1- metilvinil și de dimetil	205-494-3	141-66-2	Acute Tox. 2 * Acute Tox. 3 * Aquatic Acute 1 Aquatic Chronic 1	H300 H311 H400 H410	GHS06 GHS09 Dgr	H300 H311 H410			
015-074-00-X	crufomat (ISO); metilfosforamidat de 4-*terț*-butil-2-clorofenil și de metil	206-083-1	299-86-5	Acute Tox. 4 * Acute Tox. 4 * Aquatic Acute 1 Aquatic Chronic 1	H312 H302 H400 H410	GHS07 GHS09 Wng	H312 H302 H410			

▼M16

Nr. index	►M18 Denumirea chimică ◄	Nr. CE	Nr. CAS	Clasificare		Etichetare			►M18 Limite de conc. specifice, factori M și ATE (*) ◄	Note
				Codul (codurile) claselor și categoriilor de pericol	Codul (codurile) frazelor de pericol	Codul (codurile) pictogramei, cuvântului de avertizare	Codul (codurile) frazelor de pericol	Codul (codurile) frazelor de pericol suplimentare		
015-075-00-5	tiofosfat de *S*-[2 (izopropilsulfinil)etil] și de *O*,*O*-dimetil	—	2635-50-9	Acute Tox. 3 * Acute Tox. 3 * Acute Tox. 3 *	H331 H311 H301	GHS06 Dgr	H331 H311 H301			
015-076-00-0	potosan; tiofosfat de *O, O*-dietil și de O-(4-metilcumarin-7-il)	—	299-45-6	Acute Tox. 2 * Acute Tox. 1 Acute Tox. 2 * Aquatic Acute 1 Aquatic Chronic 1	H330 H310 H300 H400 H410	GHS06 GHS09 Dgr	H330 H310 H300 H410		M = 1000	
015-077-00-6	fosfat de metil de 2,2-diclorovinil și de 2-etilsulfiniletil	—	7076-53-1	Acute Tox. 3 * Acute Tox. 3 * Acute Tox. 3 *	H331 H311 H301	GHS06 Dgr	H331 H311 H301			
015-078-00-1	demeton-*S*-metilsulfonă (ISO); tiofosfat de *S*-2-etilsulfoniletil și de dimetil	241-109-5	17040-19-6	Acute Tox. 3 * Acute Tox. 4 * Aquatic Chronic 2	H301 H312 H411	GHS06 GHS09 Dgr	H301 H312 H411			
015-079-00-7	acefat (ISO); acetiltiofosforamidat de *O, S*-dimetil	250-241-2	30560-19-1	Acute Tox. 4 *	H302	GHS07 Wng	H302			
015-080-00-2	amidition (ISO); ditiofosfat de 2-metoxietilcarbamoilmetil și de *O*,*O*-dimetil	—	919-76-6	Acute Tox. 4 *	H302	GHS07 Wng	H302			
015-081-00-8	ditiopirofosfat de *O*,*O*,*O*',*O*'-tetrapropil	221-817-0	3244-90-4	Acute Tox. 4 * Acute Tox. 4 * Aquatic Acute 1 Aquatic Chronic 1	H312 H302 H400 H410	GHS07 GHS09 Wng	H312 H302 H410			

▼M16

Nr. index	►M18 Denumirea chimică ◄	Nr. CE	Nr. CAS	Clasificare		Etichetare			►M18 Limite de conc. specifice, factori M și ATE (*) ◄	Note
				Codul (codurile) claselor și categoriilor de pericol	Codul (codurile) frazelor de pericol	Codul (codurile) pictogramei, cuvântului de avertizare	Codul (codurile) frazelor de pericol	Codul (codurile) frazelor de pericol suplimentare		
015-082-00-3	azotoat (ISO); tiofosfat de *O*-4-(4-clorofenilazo)fenil și de *O, O*-dimetil	227-419-3	5834-96-8	Acute Tox. 4 * Acute Tox. 4 *	H332 H302	GHS07 Wng	H332 H302			
015-083-00-9	bensulid(ă) (ISO); ditiofosfat de *O, O*-diizopropil și de 2-fenilsulfonilaminoetil	212-010-4	741-58-2	Acute Tox. 4 * Aquatic Acute 1 Aquatic Chronic 1	H302 H400 H410	GHS07 GHS09 Wng	H302 H410			
015-084-00-4	clorpirifos (ISO); tiofosfat de *O, O*-dietil și de *O*-3,5,6-tricloro-2-piridil	220-864-4	2921-88-2	Acute Tox. 3 * Aquatic Acute 1 Aquatic Chronic 1	H301 H400 H410	GHS06 GHS09 Dgr	H301 H400 H410		M = 10000	
015-085-00-X	clorură de clorfoniu (ISO); clorură de tributil (2,4- diclorobenzil) fosfoniu	204-105-4	115-78-6	Acute Tox. 3 * Acute Tox. 4 * Eye Irrit. 2 Skin Irrit. 2	H301 H312 H319 H315	GHS06 Dgr	H301 H312 H319 H315			
015-086-00-5	cumitoat (ISO); tiofosfat de *O, O*-dietil și de *O*-7,8,9,10-tetrahidro- 6-oxobenzo(c)cromen-3-il	—	572-48-5	Acute Tox. 3 *	H301	GHS06 Dgr	H301			
015-087-00-0	cianofos (ISO); tiofosfat de *O*-4-cianofenil și de *O, O*-dimetil	220-130-3	2636-26-2	Acute Tox. 4 * Acute Tox. 4 * Aquatic Acute 1 Aquatic Chronic 1	H312 H302 H400 H410	GHS07 GHS09 Wng	H312 H302 H410			
015-088-00-6	dialifos (ISO); ditiofosfat de 2-cloro-1-ftalimidoetil și de *O, O*-dietil	233-689-3	10311-84-9	Acute Tox. 2 * Acute Tox. 3 * Aquatic Acute 1 Aquatic Chronic 1	H300 H311 H400 H410	GHS06 GHS09 Dgr	H300 H311 H400 H410			

▼**M16**

Nr. index	►**M18** Denumirea chimică ◄	Nr. CE	Nr. CAS	Clasificare		Etichetare			►**M18** Limite de conc. specifice, factori M și ATE (*) ◄	Note
				Codul (codurile) claselor și categoriilor de pericol	Codul (codurile) frazelor de pericol	Codul (codurile) pictogramei, cuvântului de avertizare	Codul (codurile) frazelor de pericol	Codul (codurile) frazelor de pericol suplimentare		
015-089-00-1	etoat-metil (ISO) ditiofosfat de etilcarbamoilmetil și de *O*,*O*-dimetil	204-121-1	116-01-8	Acute Tox. 4 * Acute Tox. 4 *	H312 H302	GHS07 Wng	H312 H302			
015-090-00-7	fensulfotion (ISO); tiofosfat de *O, O*-dietil și de O-4-metilsulfinilfenil	204-114-3	115-90-2	Acute Tox. 1 Acute Tox. 2 * Aquatic Acute 1 Aquatic Chronic 1	H310 H300 H400 H410	GHS06 GHS09 Dgr	H310 H300 H410			
015-091-00-2	fonofos (ISO); etilditiofosfonat de *O*-etil și de fenil	213-408-0	944-22-9	Acute Tox. 1 Acute Tox. 2 * Aquatic Acute 1 Aquatic Chronic 1	H310 H300 H400 H410	GHS06 GHS09 Dgr	H310 H300 H410			
015-092-00-8	fosacetim (ISO); *N*-acetimidoiltio-fosforamidat de *O, O*-bis(4-clorofenil)	223-874-7	4104-14-7	Acute Tox. 1 Acute Tox. 2 * Aquatic Acute 1 Aquatic Chronic 1	H310 H300 H400 H410	GHS06 GHS09 Dgr	H310 H300 H410			
015-093-00-3	leptofos (ISO); feniltiofosfonat de *O*-4- bromo-2,5-diclorofenil și de *O*-metil	244-472-8	21609-90-5	Acute Tox. 3 * STOT SE 1 Acute Tox. 4 * Aquatic Acute 1 Aquatic Chronic 1	H301 H370 ** H312 H400 H410	GHS06 GHS08 GHS09 Dgr	H301 H370 ** H312 H410			
015-094-00-9	mefosfolan (ISO); fosforamidat de dietil 4-metil-1,3-ditiolan-2- iliden	213-447-3	950-10-7	Acute Tox. 1 Acute Tox. 2 * Aquatic Chronic 2	H310 H300 H411	GHS06 GHS09 Dgr	H310 H300 H411			
015-095-00-4	metamidofos (ISO); tiofosforamidat de *O, S*- dimetil	233-606-0	10265-92-6	Acute Tox. 2 * Acute Tox. 2 * Acute Tox. 3 * Aquatic Acute 1	H330 H300 H311 H400	GHS06 GHS09 Dgr	H330 H300 H311 H400			

▼**M16**

Nr. index	►**M18** Denumirea chimică ◄	Nr. CE	Nr. CAS	Clasificare		Etichetare			►**M18** Limite de conc. specifice, factori M și ATE (*) ◄	Note
				Codul (codurile) claselor și categoriilor de pericol	Codul (codurile) frazelor de pericol	Codul (codurile) pictogramei, cuvântului de avertizare	Codul (codurile) frazelor de pericol	Codul (codurile) frazelor de pericol suplimentare		
015-096-00-X	oxidisulfoton (ISO); ditiofosfat de *O, O*-dietil și de S-2-etilsulfiniletil	219-679-1	2497-07-6	Acute Tox. 2 * Acute Tox. 3 * Aquatic Acute 1 Aquatic Chronic 1	H300 H311 H400 H410	GHS06 GHS09 Dgr	H300 H311 H410		M = 10	
015-097-00-5	fentoat (ISO); 2-(dimetoxifosfinotio-iltio)-2-fenilacetat de etil	219-997-0	2597-03-7	Acute Tox. 4 * Acute Tox. 4 * Aquatic Acute 1 Aquatic Chronic 1	H312 H302 H400 H410	GHS07 GHS09 Wng	H312 H302 H410		M = 100	
015-098-00-0	tricloronat (ISO); etiltiofosfonat de *O*-etil și de *O*-2,4,5-triclorofenil	206-326-1	327-98-0	Acute Tox. 2 * Acute Tox. 3 * Aquatic Acute 1 Aquatic Chronic 1	H300 H311 H400 H410	GHS06 GHS09 Dgr	H300 H311 H410			
015-099-00-6	pirimifos-metil (ISO); tiofosfat de *O, O*-dietil și de *O*-2-dietilamino-6-metilpirimidin-4-il)	245-704-0	23505-41-1	Acute Tox. 3 * Acute Tox. 4 * Aquatic Acute 1 Aquatic Chronic 1	H301 H312 H400 H410	GHS06 GHS09 Dgr	H301 H312 H410			
015-100-00-X	foxim (ISO); alfa-(dietoxifosfinotioilimino) fenilacetonitril	238-887-3	14816-18-3	Repr. 2 Acute Tox. 4 * Skin Sens. 1 Aquatic Acute 1 Aquatic Chronic 1	H361f*** H302 H317 H400 H410	GHS08 GHS07 GHS09 Wng	H361f*** H302 H317 H410		M=1000	

▼M16

Nr. index	►M18 Denumirea chimică ◄	Nr. CE	Nr. CAS	Clasificare		Etichetare			►M18 Limite de conc. specifice, factori M și ATE (*) ◄	Note
				Codul (codurile) claselor și categoriilor de pericol	Codul (codurile) frazelor de pericol	Codul (codurile) pictogramei, cuvântului de avertizare	Codul (codurile) frazelor de pericol	Codul (codurile) frazelor de pericol suplimentare		
▼M18										
015-101-00-5	fosmet (ISO); *S*-[(1,3-dioxo-1,3-dihidro-2*H*-izoindol-2-il)metil] *O,O*-dimetil fosforoditioat; *O,O*-dimetil-*S*-ftalimidometil fosforoditioat;	211-987-4	732-11-6	Repr. 2 Acute Tox. 4 Acute Tox. 3 STOT SE 1 Aquatic Acute 1 Aquatic Chronic 1	H361f H332 H301 H370 (sistemul nervos) H400 H410	GHS08 GHS06 GHS09 Dgr	H361f H332 H301 H370 (sistemul nervos) H410		M = 100 M = 100	
▼M16										
015-102-00-0	fosfat de tris(2-cloroetil)	204-118-5	115-96-8	Carc. 2 Repr. 1B Acute Tox. 4 * Aquatic Chronic 2	H351 H360F*** H302 H411	GHS08 GHS07 GHS09 Dgr	H351 H360F*** H302 H411			
015-103-00-6	tribromură de fosfor	232-178-2	7789-60-8	Skin Corr. 1B STOT SE 3	H314 H335	GHS05 GHS07 Dgr	H314 H335	EUH014		
015-104-00-1	pentasulfură de difosfor; pentasulfură fosforică;	215-242-4	1314-80-3	Flam. Sol. 1 Water-react. 1 Acute Tox. 4 * Acute Tox. 4 * Aquatic Acute 1	H228 H260 H332 H302 H400	GHS02 GHS07 GHS09 Dgr	H228 H260 H332 H302 H400	EUH029		T
015-105-00-7	fosfit de trifenil	202-908-4	101-02-0	Eye Irrit. 2 Skin Irrit. 2 Aquatic Acute 1 Aquatic Chronic 1	H319 H315 H400 H410	GHS07 GHS09 Wng	H319 H315 H410		Skin Irrit. 2; H315: C ≥ 5% Eye Irrit. 2; H319: C ≥ 5%	

▼**M16**

Nr. index	►**M18** Denumirea chimică ◄	Nr. CE	Nr. CAS	Clasificare		Etichetare			►**M18** Limite de conc. specifice, factori M și ATE (*) ◄	Note
				Codul (codurile) claselor și categoriilor de pericol	Codul (codurile) frazelor de pericol	Codul (codurile) pictogramei, cuvântului de avertizare	Codul (codurile) frazelor de pericol	Codul (codurile) frazelor de pericol suplimentare		
015-106-00-2	triamidă hexametilfosforică; hexametilfosforamidă	211-653-8	680-31-9	Carc. 1B Muta. 1B	H350 H340	GHS08 Dgr	H350 H340		Carc. 1B; H350: C ≥ 0,01%	
015-107-00-8	etoprofos (ISO); ditiofosfat de etil și de *S*,*S*-dipropil	236-152-1	13194-48-4	Acute Tox. 2 * Acute Tox. 1 Acute Tox. 3 * Skin Sens. 1 Aquatic Acute 1 Aquatic Chronic 1	H330 H310 H301 H317 H400 H410	GHS06 GHS09 Dgr	H330 H310 H301 H317 H410			
015-108-00-3	bromofos (ISO); tiofosfat de *O*-4-bromo- 2,5-diclorofenil și de *O, O*-dimetil	218-277-3	2104-96-3	Acute Tox. 4 * Aquatic Acute 1 Aquatic Chronic 1	H302 H400 H410	GHS07 GHS09 Wng	H302 H410		M = 100	
015-109-00-9	crotoxifos (ISO); 3-(dimetoxifosfiniloxi)izocrotonat de 1-feniletil	231-720-5	7700-17-6	Acute Tox. 3 * Acute Tox. 3 * Aquatic Acute 1 Aquatic Chronic 1	H311 H301 H400 H410	GHS06 GHS09 Dgr	H311 H301 H410		M = 10	
015-110-00-4	cianofenfos (ISO); feniltiofosfonat de *O*-4-cianofenil și de *O*-etil	—	13067-93-1	Acute Tox. 3 * STOT SE 1 Acute Tox. 4 * Eye Irrit. 2 Aquatic Chronic 2	H301 H370 ** H312 H319 H411	GHS06 GHS08 GHS09 Dgr	H301 H370 ** H312 H319 H411			

▼M16

Nr. index	►M18 Denumirea chimică ◄	Nr. CE	Nr. CAS	Clasificare		Etichetare			►M18 Limite de conc. specifice, factori M și ATE (*) ◄	Note
				Codul (codurile) claselor și categoriilor de pericol	Codul (codurile) frazelor de pericol	Codul (codurile) pictogramei, cuvântului de avertizare	Codul (codurile) frazelor de pericol	Codul (codurile) frazelor de pericol suplimentare		
015-111-00-X	fosfolan (ISO); 1,3-ditiolan-2-ilidenfosforamidat de dietil	213-423-2	947-02-4	Acute Tox. 1 Acute Tox. 2 *	H310 H300	GHS06 Dgr	H310 H300			
015-112-00-5	tionazin (ISO); tiofosfat de *O, O*-dietil și de *O*-pirazin-2-il;	206-049-6	297-97-2	Acute Tox. 1 Acute Tox. 2 *	H310 H300	GHS06 Dgr	H310 H300			
015-113-00-0	tolclofos-metil (ISO); tiofosfat de *O*-(2,6-dicloro-*p*-tolil)-*O*,*O*- dimetil	260-515-3	57018-04-9	Skin Sens. 1 Aquatic Acute 1 Aquatic Chronic 1	H317 H400 H410	GHS07 GHS09 Wng	H317 H410			
015-114-00-6	clormefos (ISO); ditiofosfat de *S*- clorometil și de *O*,*O*-dietil	246-538-1	24934-91-6	Acute Tox. 1 Acute Tox. 2 * Aquatic Acute 1 Aquatic Chronic 1	H310 H300 H400 H410	GHS06 GHS09 Dgr	H310 H300 H410		M = 10	
015-115-00-1	clortiofos (ISO); [amestec izomeric în care predomină tiofosfat de *O*-2,5-diclorofenil-4-metiltiofenil și *O, O*- dietil]	244-663-6	21923-23-9	Acute Tox. 2 * Acute Tox. 3 * Aquatic Acute 1 Aquatic Chronic 1	H300 H311 H400 H410	GHS06 GHS09 Dgr	H300 H311 H410		M = 1000	
015-116-00-7	demefion-O (ISO); tiofosfat de *O, O*-dimetil și de *O*-2-metiltioetil	211-666-9	682-80-4	Acute Tox. 2 * Acute Tox. 3 *	H300 H311	GHS06 Dgr	H300 H311			

▼**M16**

Nr. index	►**M18** Denumirea chimică ◄	Nr. CE	Nr. CAS	Clasificare		Etichetare			►**M18** Limite de conc. specifice, factori M și ATE (*) ◄	Note
				Codul (codurile) claselor și categoriilor de pericol	Codul (codurile) frazelor de pericol	Codul (codurile) pictogramei, cuvântului de avertizare	Codul (codurile) frazelor de pericol	Codul (codurile) frazelor de pericol suplimentare		
015-117-00-2	demefion-*S* (ISO); tiofosfat de *O, O*-dimetil și de *S*-2-metiltioetil	219-971-9	2587-90-8	Acute Tox. 2 * Acute Tox. 3 *	H300 H311	GHS06 Dgr	H300 H311			
015-118-00-8	demeton	—	8065-48-3	Acute Tox. 1 Acute Tox. 2 * Aquatic Acute 1	H310 H300 H400	GHS06 GHS09 Dgr	H310 H300 H400			
015-119-00-3	fosfat de dimetil și de 4-(metiltio)fenil	—	3254-63-5	Acute Tox. 1 Acute Tox. 2 *	H310 H300	GHS06 Dgr	H310 H300			
015-120-00-9	ditalimfos (ISO); ftalimidotiofosfonat de *O, O*-dietil	225-875-8	5131-24-8	Skin Irrit. 2 Skin Sens. 1	H315 H317	GHS07 Wng	H315 H317			
015-121-00-4	edifenfos (ISO); ditiofosfat de *O*-etil și de *S, S*-difenil	241-178-1	17109-49-8	Acute Tox. 3 * Acute Tox. 3 * Acute Tox. 4 * Skin Sens. 1 Aquatic Acute 1 Aquatic Chronic 1	H331 H301 H312 H317 H400 H410	GHS06 GHS09 Dgr	H331 H301 H312 H317 H410			
015-122-00-X	etrimfos (ISO); ditiofosfat de *O*-6-etoxi-2-etilpirimidin-4-il *O, O*-dimetil	253-855-9	38260-54-7	Acute Tox. 4 * Aquatic Acute 1 Aquatic Chronic 1	H302 H400 H410	GHS07 GHS09 Wng	H302 H410		M = 10	
015-123-00-5	fenamifos (ISO); izopropilfosforamidat de etil și de 4-metiltio-*m*-tolil	244-848-1	22224-92-6	Acute Tox. 2 Acute Tox. 2 Acute Tox. 2 Eye Irrit. 2 Aquatic Acute 1 Aquatic Chronic 1	H300 H310 H330 H319 H400 H410	GHS06 GHS09 Dgr	H300 H310 H330 H319 H410		M = 100 M = 100	

▼M16

Nr. index	►M18 Denumirea chimică ◄	Nr. CE	Nr. CAS	Clasificare		Etichetare			►M18 Limite de conc. specifice, factori M și ATE (*) ◄	Note
				Codul (codurile) claselor și categoriilor de pericol	Codul (codurile) frazelor de pericol	Codul (codurile) pictogramei, cuvântului de avertizare	Codul (codurile) frazelor de pericol	Codul (codurile) frazelor de pericol suplimentare		
015-124-00-0	fostietan (ISO); 1,3-ditietan- 2-ilidenfosforamidat de dietil	244-437-7	21548-32-3	Acute Tox. 1 Acute Tox. 2 *	H310 H300	GHS06 Dgr	H310 H300			
015-125-00-6	glifosin (ISO); *N*,*N*-bis(fosfonometil) glicină	219-468-4	2439-99-8	Eye Dam. 1	H318	GHS05 Dgr	H318			
015-126-00-1	heptenofos (ISO); fosfat de 7-clorobiciclo(3.2.0)hepta-2,6-dien-6-il și de dimetil	245-737-0	23560-59-0	Acute Tox. 3 * Aquatic Acute 1 Aquatic Chronic 1	H301 H400 H410	GHS06 GHS09 Dgr	H301 H410		M = 100	
015-127-00-7	iprobenfos(ISO); tiofosfat de *S*-benzil și de diizopropil	247-449-0	26087-47-8	Acute Tox. 4 * Aquatic Chronic 2	H302 H411	GHS07 GHS09 Wng	H302 H411			
015-128-00-2	IPSP; ditiofosfat de *S*-etilsulfinilmetil și de *O*,*O*-diizopropil	—	5827-05-4	Acute Tox. 1 Acute Tox. 3 * Aquatic Acute 1 Aquatic Chronic 1	H310 H301 H400 H410	GHS06 GHS09 Dgr	H310 H301 H410		M = 100	
015-129-00-8	izofenfos (ISO); tiofosforamidat de *O*-etil *O*-2-izopropoxicarbonilfenil-izopropil	246-814-1	25311-71-1	Acute Tox. 3 * Acute Tox. 3 * Aquatic Acute 1 Aquatic Chronic 1	H311 H301 H400 H410	GHS06 GHS09 Dgr	H311 H301 H410		M = 100	
015-130-00-3	izotioat (ISO); ditiofosfat de *S*-2-izopropiltioetil și de *O*,*O*-dimetil;	—	36614-38-7	Acute Tox. 3 * Acute Tox. 3 *	H311 H301	GHS06 Dgr	H311 H301			

▼M16

Nr. index	►M18 Denumirea chimică ◄	Nr. CE	Nr. CAS	Clasificare		Etichetare			►M18 Limite de conc. specifice, factori M și ATE (*) ◄	Note
				Codul (codurile) claselor și categoriilor de pericol	Codul (codurile) frazelor de pericol	Codul (codurile) pictogramei, cuvântului de avertizare	Codul (codurile) frazelor de pericol	Codul (codurile) frazelor de pericol suplimentare		
015-131-00-9	izoxation (ISO); tiofosfat de *O, O*-dietil și de *O*-5-fenilizoxazol-3-il	242-624-8	18854-01-8	Acute Tox. 3 * Acute Tox. 3 * Aquatic Acute 1 Aquatic Chronic 1	H311 H301 H400 H410	GHS06 GHS09 Dgr	H311 H301 H410			
015-132-00-4	ditiofosfat de *S*-(clorofeniltiometil) și de *O*,*O*-dimetil; metil carbofenotion	—	953-17-3	Acute Tox. 3 * Acute Tox. 3 * Aquatic Acute 1 Aquatic Chronic 1	H311 H301 H400 H410	GHS06 GHS09 Dgr	H311 H301 H410		M = 1000	
015-133-00-X	piperofos (ISO); ditiofosfat de *S*-2-metilpiperidinocarbonilmetil și de *O, O*-dipropil	—	24151-93-7	Acute Tox. 4 * Aquatic Acute 1 Aquatic Chronic 1	H302 H400 H410	GHS07 GHS09 Wng	H302 H410		M = 10	
015-134-00-5	pirimifos-metil (ISO); tiofosfat de *O*-(2-dietilamino-6-metilpirimidin-4-il) și de *O, O*-dimetil	249-528-5	29232-93-7	Acute Tox. 4 * Aquatic Acute 1 Aquatic Chronic 1	H302 H400 H410	GHS07 GHS09 Wng	H302 H410			
015-135-00-0	profenofos (ISO) tiofosfat de *O*-(4-bromo-2- clorofenil), de *O*-etil și de*S*-propil;	255-255-2	41198-08-7	Acute Tox. 4 * Acute Tox. 4 * Acute Tox. 4 * Aquatic Acute 1 Aquatic Chronic 1	H332 H312 H302 H400 H410	GHS07 GHS09 Wng	H332 H312 H302 H410		M = 1000	
015-136-00-6	3-[[(etilamino) metoxifosfinotioil]oxi]crotonat de trans-izopropil; 3-[[(etilamino) metoxifosfinotioil]oxi]crotonat de izopropil; propetamfos (ISO)	250-517-2	31218-83-4	Acute Tox. 3 * Aquatic Acute 1 Aquatic Chronic 1	H301 H400 H410	GHS06 GHS09 Dgr	H301 H410		M = 100	

▼M16

Nr. index	►M18 Denumirea chimică ◄	Nr. CE	Nr. CAS	Clasificare		Etichetare			►M18 Limite de conc. specifice, factori M și ATE (*) ◄	Note
				Codul (codurile) claselor și categoriilor de pericol	Codul (codurile) frazelor de pericol	Codul (codurile) pictogramei, cuvântului de avertizare	Codul (codurile) frazelor de pericol	Codul (codurile) frazelor de pericol suplimentare		
015-137-00-1	pirazofos (ISO); tiofosfat de *O, O*-dietil și de *O*-(6-etoxicarbonil- 5-metilpirazolo[2,3-a]pirimidin-2-il)	236-656-1	13457-18-6	Acute Tox. 4 * Acute Tox. 4 * Aquatic Acute 1 Aquatic Chronic 1	H332 H302 H400 H410	GHS07 GHS09 Wng	H332 H302 H410			
015-138-00-7	quinalphos (ISO); tiofosfat de *O, O*-dietil și de *O*-chinoxalin-2-il	237-031-6	13593-03-8	Acute Tox. 3 * Acute Tox. 4 * Aquatic Acute 1 Aquatic Chronic 1	H301 H312 H400 H410	GHS06 GHS09 Dgr	H301 H312 H410		M = 1000	
015-139-00-2	terbufos (ISO); ditiofosfat de S-terţ- butiltiometil și de *O, O*-dietil;	235-963-8	13071-79-9	Acute Tox. 1 Acute Tox. 2 * Aquatic Acute 1 Aquatic Chronic 1	H310 H300 H400 H410	GHS06 GHS09 Dgr	H310 H300 H410		M = 1000	
015-140-00-8	triazofos (ISO); tiofosfat de *O, O*-dietil și de *O*-1-fenil-1*H*-1,2,4- triazol-3-il	245-986-5	24017-47-8	Acute Tox. 3 * Acute Tox. 3 * Acute Tox. 4 * Aquatic Acute 1 Aquatic Chronic 1	H331 H301 H312 H400 H410	GHS06 GHS09 Dgr	H331 H301 H312 H410		M=100	
015-141-00-3	ditiofosfat de etilendiamoniu și de *O, O*-bis (octil), amestec de izomeri	400-520-1	—	Skin Corr. 1B Acute Tox. 4 * Aquatic Acute 1 Aquatic Chronic 1	H314 H302 H400 H410	GHS05 GHS07 GHS09 Dgr	H314 H302 H410			

▼M16

Nr. index	►M18 Denumirea chimică ◄	Nr. CE	Nr. CAS	Clasificare		Etichetare			►M18 Limite de conc. specifice, factori M și ATE (*) ◄	Note
				Codul (codurile) claselor și categoriilor de pericol	Codul (codurile) frazelor de pericol	Codul (codurile) pictogramei, cuvântului de avertizare	Codul (codurile) frazelor de pericol	Codul (codurile) frazelor de pericol suplimentare		
015-142-00-9	fosfat de butil (dialchiloxi (dibutoxifosforiloxi))titan (trialchiloxi)titan	401-100-0	—	Flam. Liq. 2 Eye Irrit. 2 Aquatic Chronic 2	H225 H319 H411	GHS02 GHS07 GHS09 Dgr	H225 H319 H411			T
015-143-00-4	amestec de 2-cloroetilfosfonat de 2-cloroetil și de cloropropil, amestec de izomeri și 2-cloropropilfosfonat de 2-cloroetil și de cloropropil, amestec de izomeri	401-740-0	—	Acute Tox. 4 *	H302	GHS07 Wng	H302			
015-144-00-X	amestec de metilfosfinat de pentil și metilfosfinat de 2-metilbutil	402-090-0	87025-52-3	Skin Corr. 1B	H314	GHS05 Dgr	H314			
015-145-00-5	amestec de ditiofosfat de cupru(I) și de *O, O*- diizopropil și ditiofosfat de cupru(I), de *O*-izopropil și de *O*-(4-metilpent-2-il) și ditiofosfat de cupru(I) și de *O, O*-bis(4-metilpent-2-il)	401-520-4	—	Aquatic Acute 1 Aquatic Chronic 1	H400 H410	GHS09 Wng	H410			
015-146-00-0	ditiofosfat de *S*-(triciclo (5.2.1.0^{2,6})deca-3-en-8 (sau 9)-il de O-(izopropil sau izobutil sau 2-etilhexil) și de *O*-(izopropil sau izobutil sau 2-etilhexil)	401-850-9	—	Aquatic Acute 1 Aquatic Chronic 1	H400 H410	GHS09 Wng	H410			
015-147-00-6	amestec de tiofosfat de C_{12-14}-*terț*-alchilamoniu și de difenil și sulfură (sau disulfură) de dinonil	400-930-0	—	Skin Irrit. 2 Eye Dam. 1 Skin Sens. 1 Aquatic Chronic 2	H315 H318 H317 H411	GHS05 GHS07 GHS09 Dgr	H315 H318 H317 H411			

▼**M16**

Nr. index	►**M18** Denumirea chimică ◄	Nr. CE	Nr. CAS	Clasificare		Etichetare			►**M18** Limite de conc. specifice, factori M și ATE (*) ◄	Note
				Codul (codurile) claselor și categoriilor de pericol	Codul (codurile) frazelor de pericol	Codul (codurile) pictogramei, cuvântului de avertizare	Codul (codurile) frazelor de pericol	Codul (codurile) frazelor de pericol suplimentare		
015-148-00-1	acid 2-(difosfonometil) succinic	403-070-4	51395-42-7	Skin Corr. 1B Skin Sens. 1	H314 H317	GHS05 GHS07 Dgr	H314 H317			
015-149-00-7	un amestec de: oxid de hexil-dioctilfosfină; oxid de dihexiloctilfosfină; oxid de trioctifosfină	403-470-9	—	Skin Corr. 1B Aquatic Acute 1 Aquatic Chronic 1	H314 H400 H410	GHS05 GHS09 Dgr	H314 H410			
015-150-00-2	bromură de (2-(1,3-dioxolan-2-il) etil) trifenilfosfoniu	404-940-6	86608-70-0	Acute Tox. 4 * Eye Dam. 1 STOT RE 2 * Aquatic Chronic 3	H302 H318 H373 ** H412	GHS08 GHS05 GHS07 Dgr	H302 H318 H373 ** H412			
015-151-00-8	fosfat de tris(izopropil/*terț*-butilfenil)	405-010-2	—	Aquatic Chronic 2	H411	GHS09	H411			
015-152-00-3	dioxabenzofos (ISO); 2-sulfură de 2-metoxi-4*H*- 1,3,2-benzodioxofosforin	223-292-3	3811-49-2	Acute Tox. 3 * Acute Tox. 3 * STOT SE 1 Aquatic Chronic 2	H311 H301 H370 ** H411	GHS06 GHS08 GHS09 Dgr	H311 H301 H370 ** H411			
015-153-00-9	isazofos (ISO); tiofosfat de *O*-(5-cloro-1-izopropil-1,2,4-triazol-3-il) și de *O, O*-dietil	255-863-8	42509-80-8	Acute Tox. 2 * Acute Tox. 3 * Acute Tox. 3 * STOT RE 2 * Skin Sens. 1 Aquatic Acute 1 Aquatic Chronic 1	H330 H311 H301 H373 ** H317 H400 H410	GHS06 GHS08 GHS09 Dgr	H330 H311 H301 H373 ** H317 H410			

▼M16

Nr. index	►M18 Denumirea chimică ◄	Nr. CE	Nr. CAS	Clasificare		Etichetare			►M18 Limite de conc. specifice, factori M și ATE (*) ◄	Note
				Codul (codurile) claselor și categoriilor de pericol	Codul (codurile) frazelor de pericol	Codul (codurile) pictogramei, cuvântului de avertizare	Codul (codurile) frazelor de pericol	Codul (codurile) frazelor de pericol suplimentare		
015-154-00-4	etefon; acid 2-cloretilfosfonic	240-718-3	16672-87-0	Acute Tox. 3 Acute Tox. 4 Acute Tox. 4 Skin Corr. 1C Aquatic Chronic 2	H311 H332 H302 H314 H411	GHS06 GHS05 GHS09 Dgr	H311 H332 H302 H314 H411	EUH071		
015-155-00-X	glufosinat de amoniu (ISO); 2-amino-4-(hidroximetil-fosfinil)butirat de amoniu	278-636-5	77182-82-2	Repr. 1B Acute Tox. 4 * Acute Tox. 4 * Acute Tox. 4 * STOT RE 2 *	H360Fd H332 H312 H302 H373**	GHS08 GHS07 Dgr	H360Fd H332 H312 H302 H373**			
015-156-00-5	3-[(dimetoxifosfinotioil)oxi]metacrilat de metil; [1] metacrifos (ISO); (*E*)-3-[(dimetoxi-fosfinotioil)oxi]metacrilat de metil [2]	250-366-9 [1]-[2]	30864-28-9 [1] 62610-77-9 [2]	Acute Tox. 4 * Skin Sens. 1 Aquatic Acute 1 Aquatic Chronic 1	H302 H317 H400 H410	GHS07 GHS09 Wng	H302 H317 H410			
015-157-00-0	acid fosfonic; [1] acid fosforos [2]	237-066-7 [1] 233-663-1 [2]	13598-36-2 [1] 10294-56-1 [2]	Acute Tox. 4 * Skin Corr. 1A	H302 H314	GHS05 GHS07 Dgr	H302 H314			
015-158-00-6	hexafluorofosfat(1-) de (η-ciclopentadienil)(η-cumenil) de fier(1+)	402-340-9	32760-80-8	Aquatic Chronic 3	H412	—	H412			
015-159-00-1	acid hidroxifosfonoacetic	405-710-8	23783-26-8	Acute Tox. 4 * STOT RE 2 * Skin Corr. 1B Skin Sens. 1	H302 H373 ** H314 H317	GHS08 GHS05 GHS07 Dgr	H302 H373 ** H314 H317			

▼**M16**

Nr. index	►**M18** Denumirea chimică ◄	Nr. CE	Nr. CAS	Clasificare		Etichetare			►**M18** Limite de conc. specifice, factori M și ATE (*) ◄	Note
				Codul (codurile) claselor și categoriilor de pericol	Codul (codurile) frazelor de pericol	Codul (codurile) pictogramei, cuvântului de avertizare	Codul (codurile) frazelor de pericol	Codul (codurile) frazelor de pericol suplimentare		
015-160-00-7	pirofosfat de vanadil	406-260-5	58834-75-6	Eye Irrit. 2 Skin Sens. 1 Aquatic Chronic 3	H319 H317 H412	GHS07 Wng	H319 H317 H412			
015-161-00-2	pirofosfat de divanadil	407-130-0	65232-89-5	Acute Tox. 4 * Eye Dam. 1 Skin Sens. 1 Aquatic Chronic 2	H302 H318 H317 H411	GHS05 GHS07 GHS09 Dgr	H302 H318 H317 H411			
015-162-00-8	hidrogenofosfat de oxid de vanadiu (IV) semihidrat, dopat cu litiu, zinc, molibden, fier și clor	407-350-7	—	Acute Tox. 4 * STOT RE 2 * Eye Dam. 1 Aquatic Chronic 2	H332 H373 ** H318 H411	GHS08 GHS05 GHS07 GHS09 Dgr	H332 H373 ** H318 H411			
015-163-00-3	bis(2,6-dimetoxibenzoil)- 2,4,4-trimetilpentilfosfinoxid	412-010-6	145052-34-2	Skin Sens. 1 Aquatic Acute 1 Aquatic Chronic 1	H317 H400 H410	GHS07 GHS09 Wng	H317 H410			
015-164-00-9	*P, P'*-(1-hidroxietilen)bis(hidrogenofosfonat) de calciu, dihidrat	400-480-5	36669-85-9	Aquatic Chronic 3	H412	—	H412			
015-165-00-4	amestec de: bihexafluorofosfat de tiobis(4,1-fenilen)-*S, S, S',S'*-tetrafenildisulfoniu; hexafluorofosfat de difenil(4-feniltiofenil) sulfoniu	404-986-7	—	Eye Dam. 1 Aquatic Acute 1 Aquatic Chronic 1	H318 H400 H410	GHS05 GHS09 Dgr	H318 H410			

▼M16

Nr. index	►M18 Denumirea chimică ◄	Nr. CE	Nr. CAS	Clasificare		Etichetare			►M18 Limite de conc. specifice, factori M și ATE (*) ◄	Note
				Codul (codurile) claselor și categoriilor de pericol	Codul (codurile) frazelor de pericol	Codul (codurile) pictogramei, cuvântului de avertizare	Codul (codurile) frazelor de pericol	Codul (codurile) frazelor de pericol suplimentare		
015-166-00-X	3,9-bis(2,6-di-*terț*-butil- 4-metil-fenoxi)-2,4,8,10- tetraoxa-3,9-difosfaspiro [5.5] undecan	410-290-4	80693-00-1	Aquatic Chronic 4	H413	—	H413			
015-167-00-5	acid 3-(hidroxifenil-fosfinil)propanoic	411-200-6	14657-64-8	Eye Dam. 1	H318	GHS05 Dgr	H318			
015-168-00-0	fostiazat (ISO); tiofosfonat de (*RS*)- S-*sec*-butil-O-etil-2-oxo-1,3-tiazolidin-3-il	—	98886-44-3	Acute Tox. 3 * Acute Tox. 3 * Acute Tox. 4 * Skin Sens. 1 Aquatic Acute 1 Aquatic Chronic 1	H331 H301 H312 H317 H400 H410	GHS06 GHS09 Dgr	H331 H301 H312 H317 H410	EUH070		
015-169-00-6	tetrafluoroborat de tributiltetradecilfosfoniu	413-520-1	—	Acute Tox. 4 * STOT RE 2 * Skin Corr. 1B Skin Sens. 1 Aquatic Acute 1 Aquatic Chronic 1	H302 H373 ** H314 H317 H400 H410	GHS08 GHS05 GHS07 GHS09 Dgr	H302 H373 ** H314 H317 H410			
015-170-00-1	amestec de: octilfosfat de di-(1-octan-*N, N,N*- trimetilamoniu; dioctilfosfat de 1-octan- *N, N,N*-trimetilamoniu; octilfosfat de 1-octan- *N, N,N*-trimetilamoniu	407-490-9	—	Acute Tox. 4 * Acute Tox. 4 * Skin Corr. 1B	H312 H302 H314	GHS05 GHS07 Dgr	H312 H302 H314			
015-171-00-7	fosforotioat de *O, O,O*-tris (2(sau 4)-C_{9-10}- izoalchilfenil)	406-940-1	—	Aquatic Chronic 2	H411	GHS09	H411			

▼M16

Nr. index	►M18 Denumirea chimică ◄	Nr. CE	Nr. CAS	Clasificare		Etichetare			►M18 Limite de conc. specifice, factori M și ATE (*) ◄	Note
				Codul (codurile) claselor și categoriilor de pericol	Codul (codurile) frazelor de pericol	Codul (codurile) pictogramei, cuvântului de avertizare	Codul (codurile) frazelor de pericol	Codul (codurile) frazelor de pericol suplimentare		
015-172-00-2	amestec de: mono(di-(4-metilpent-2-iloxi)tiofosforotionil izopropil)fosfat de bis(izotridecilamoniu); bis(di-(4-metilpent-2-iloxi)tiofosforotionil izopropil)fosfat de izotridecilamoniu	406-240-6	—	Flam. Liq. 3 Skin Corr. 1B Aquatic Chronic 2	H226 H314 H411	GHS02 GHS05 GHS09 Dgr	H226 H314 H411			
015-173-00-8	[2-(1,1-dimetiletil)-6-metoxipirimidin- 4-il]etil tiofosfonat de metil	414-080-3	117291-73-3	Acute Tox. 4 * Aquatic Acute 1 Aquatic Chronic 1	H302 H400 H410	GHS07 GHS09 Wng	H302 H410			
015-174-00-3	1-cloro-*N, N*-dietil-1,1-difenil-1-(fenilmetil)fosforamină	411-370-1	82857-68-9	Acute Tox. 3 * Eye Dam. 1 Aquatic Chronic 2	H301 H318 H411	GHS06 GHS05 GHS09 Dgr	H301 H318 H411			
015-175-00-9	(trifenilfosforaniliden) acetat de *terț*-butil	412-880-7	35000-38-5	Acute Tox. 3 * STOT RE 2 * Eye Irrit. 2 Skin Sens. 1 Aquatic Chronic 2	H301 H373 ** H319 H317 H411	GHS06 GHS08 GHS09 Dgr	H301 H373 ** H319 H317 H411			
015-176-00-4	*P, P,P′,P′*-tetrakis-(o- metoxifenil)propan-1,3-difosfină	413-430-2	116163-96-3	Aquatic Acute 1 Aquatic Chronic 1	H400 H410	GHS09 Wng	H410			
015-177-00-X	acid ((4-fenilbutil)hidroxifosforil)acetic	412-170-7	83623-61-4	STOT RE 2 * Eye Dam. 1 Skin Sens. 1	H373 ** H318 H317	GHS08 GHS05 Dgr	H373 ** H318 H317			
015-178-00-5	monohidrat de (-)-(1*R*, 2*S*)-(1,2-epoxipropil)fosfonat de (*R*)-α-feniletilamoniu	418-570-8	25383-07-7	Repr. 2 Aquatic Chronic 2	H361f *** H411	GHS08 GHS09 Wng	H361f *** H411			

▼M16

Nr. index	►M18 Denumirea chimică ◄	Nr. CE	Nr. CAS	Clasificare		Etichetare			►M18 Limite de conc. specifice, factori M și ATE (*) ◄	Note
				Codul (codurile) claselor și categoriilor de pericol	Codul (codurile) frazelor de pericol	Codul (codurile) pictogramei, cuvântului de avertizare	Codul (codurile) frazelor de pericol	Codul (codurile) frazelor de pericol suplimentare		
015-179-00-0	produs de condensare UVCB: clorură de tetrakis-hidroximetil-fosfoniu, uree și alchilamină C_{16-18} din seu, hidrogenată, distilată	422-720-8	166242-53-1	Carc. 2 Acute Tox. 4 * STOT RE 2 * Skin Corr. 1B Skin Sens. 1 Aquatic Acute 1 Aquatic Chronic 1	H351 H302 H373 ** H314 H317 H400 H410	GHS08 GHS05 GHS07 GHS09 Dgr	H351 H302 H373 ** H314 H317 H410			
015-180-00-6	[*R*-(*R**,*S**)]-[[2-metil-1-(1-oxopropoxi)propoxi]-(4- fenilbutil)fosfinil]acetat de (-)-cinconidină (1:1) sare	415-820-8	137590-32-0	Eye Dam. 1 Skin Sens. 1 Aquatic Chronic 3	H318 H317 H412	GHS05 GHS07 Dgr	H318 H317 H412			
015-181-00-1	fosfină	232-260-8	7803-51-2	Flam. Gas 1 Press. Gas Acute Tox. 2 * Skin Corr. 1B Aquatic Acute 1	H220 H330 H314 H400	GHS02 GHS04 GHS06 GHS05 GHS09 Dgr	H220 H330 H314 H400			U
015-182-00-7	bis(fosfonat) tetrapropan-2-il (diclorometanedil)	430-630-5	10596-22-2	Acute Tox. 4 * Eye Irrit. 2 Skin Sens. 1	H302 H319 H317	GHS07 Wng	H302 H319 H317			
015-183-00-2	acid (1-hidroxidodeciliden)difosfonic	425-230-2	16610-63-2	Skin Corr. 1B Aquatic Acute 1 Aquatic Chronic 1	H314 H400 H410	GHS05 GHS09 Dgr	H314 H410			

▼M16

Nr. index	►M18 Denumirea chimică ◄	Nr. CE	Nr. CAS	Clasificare		Etichetare			►M18 Limite de conc. specifice, factori M și ATE (*) ◄	Note
				Codul (codurile) claselor și categoriilor de pericol	Codul (codurile) frazelor de pericol	Codul (codurile) pictogramei, cuvântului de avertizare	Codul (codurile) frazelor de pericol	Codul (codurile) frazelor de pericol suplimentare		
015-184-00-8	săruri de glifosat, cu excepția celor specificate în altă parte în prezenta anexă	—	—	Aquatic Chronic 2	H411	GHS09	H411			A
015-186-00-9	clorpirifos- metil (ISO) tiofosfat de*O, O*-dimetil și de *O*-3,5,6-tricloro-2-piridil	227-011-5	5598-13-0	Skin Sens. 1 Aquatic Acute 1 Aquatic Chronic 1	H317 H400 H410	GHS07 GHS09 Wng	H317 H410		M = 10000	
015-187-00-4	amestec de: *N*-oxid de (((2-hidroxietil)imino)bis(metilen))bisfosfonat de tetrasodiu; *N*-oxid, *P*-oxid((tetrahidro-2-hidroxi-4*H*-1,4,2- oxazafosforin-4il)-metil)fosfonat de trisodium	417-540-1	—	Eye Dam. 1 Aquatic Chronic 2	H318 H411	GHS05 GHS09 Dgr	H318 H411			
▼M8 ———										
▼M16										
015-189-00-5	oxid de bis(2,4,6-trimetilbenzoil)fenilfosfină	423-340-5	162881-26-7	Skin Sens. 1 Aquatic Chronic 4	H317 H413	GHS07 Wng	H317 H413			
015-190-00-0	difosfit de bis(2,4-dicumilfenil)neopentil; 3,9-bis[2,4-bis(1-metil-1-feniletil)fenoxi]-2,4,8,10- tetraoxa-3,9-difosfaspiro[5.5]undecan	421-920-2	154862-43-8	Aquatic Chronic 4	H413	—	H413			
015-191-00-6	dodecildifenil fosfat	431-760-5	27460-02-2	Skin Irrit. 2 Aquatic Chronic 3	H315 H412	GHS07 Wng	H315 H412			

▼**M16**

Nr. index	►**M18** Denumirea chimică ◄	Nr. CE	Nr. CAS	Clasificare		Etichetare			►**M18** Limite de conc. specifice, factori M și ATE (*) ◄	Note
				Codul (codurile) claselor și categoriilor de pericol	Codul (codurile) frazelor de pericol	Codul (codurile) pictogramei, cuvântului de avertizare	Codul (codurile) frazelor de pericol	Codul (codurile) frazelor de pericol suplimentare		
015-192-00-1	tetrakis(2,6-dimetilfenil)-*m*-fenilen bifosfat	432-770-2	139189-30-3	Skin Sens. 1	H317	GHS07 Wng	H317			
015-193-00-7	trifenil(fenilmetil)fosfoniu 1,1,2,2,3,3,4,4,4-nonafluor-*N*-metil-1-butansulfonamidă(1:1)	442-960-7	332350-93-3	Acute Tox. 3 * Eye Dam. 1 Aquatic Acute 1 Aquatic Chronic 1	H301 H318 H400 H410	GHS05 GHS06 GHS09 Dgr	H301 H318 H410			
015-194-00-2	tetrabutil-fosfoniunonafluorbutan-1-sulfonat	444-440-5	220689-12-3	Acute Tox. 4 * Aquatic Chronic 3	H302 H412	GHS07 Wng	H302 H412			
015-195-00-8	amestec de: *o*-toluenfosfonat de potasiu; *m*-toluenfosfonat de potasiu; *p*toluenfosfonat de potasiu	433-860-4	—	Eye Irrit. 2 Skin Sens. 1 Aquatic Chronic 3	H319 H317 H412	GHS07 Wng	H319 H317 H412			
015-196-00-3	amestec de: (2-(hidroximetilcarbamoil)etil)fosfonat de dimetil; (2-(hidroximetilcarbamoil)etil)fosfonat de dietil; (2-(hidroximetilcarbamoil)etil)fosfonat de metil etil	435-960-3	—	Carc. 1B Muta. 1B Skin Sens. 1	H350 H340 H317	GHS08 GHS07 Dgr	H350 H340 H317			
015-197-00-9	acid bis(2,4,4-trimetilpentil)ditiofosfonic	420-160-9	107667-02-7	Flam. Liq. 3 Acute Tox. 3 * Acute Tox. 4 * Skin Corr. 1B Aquatic Chronic 2	H226 H331 H302 H314 H411	GHS02 GHS06 GHS05 GHS09 Dgr	H226 H331 H302 H314 H411			
015-198-00-4	acid (4-fenilbutil)fosfinic	420-450-5	86552-32-1	Carc. 2 Eye Dam. 1	H351 H318	GHS05 GHS08 Dgr	H351 H318			

▼M16

Nr. index	►M18 Denumirea chimică ◄	Nr. CE	Nr. CAS	Clasificare		Etichetare			►M18 Limite de conc. specifice, factori M și ATE (*) ◄	Note
				Codul (codurile) claselor și categoriilor de pericol	Codul (codurile) frazelor de pericol	Codul (codurile) pictogramei, cuvântului de avertizare	Codul (codurile) frazelor de pericol	Codul (codurile) frazelor de pericol suplimentare		
015-199-00-X	trifosfat [2-clor-1-clormetil)etil]	237-159-2	13674-87-8	Carc. 2	H351	GSH08 Wng	H351			
015-200-00-3	fosfură de indiu	244-959-5	22398-80-7	Carc. 1B Repr. 2 STOT RE 1	H350 H361f H372 (plămâni)	GHS08 Dgr	H350 H361f H372 (plămâni)		STOT RE 1; H372: C ≥0,1% Carc 1B; H350: C ≥0,01% STOT RE 2; H373: 0,01% ≤ C < 0,1%	
015-201-00-9	fosfat de trixilil	246-677-8	25155-23-1	Repr. 1B	H360F	GHS08 Dgr	H360F			
015-202-00-4	fosfit de tris(nonilfenil)	247-759-6	26523-78-4	Skin Sens. 1 Aquatic Acute 1 Aquatic Chronic 1	H317 H400 H410	GHS07 GHS09 Wng	H317 H410			
015-203-00-X	oxid de difenil(2,4,6-trimetilbenzoil)fosfină	278-355-8	75980-60-8	Repr. 2	H361f (cauzează atrofie testiculară)	GHS08 Wng	H361f (cauzează atrofie testiculară)			
016-001-00-4	sulfură de hidrogen	231-977-3	7783-06-4	Flam. Gas 1 Press. Gas Acute Tox. 2 * Aquatic Acute 1	H220 H330 H400	GHS02 GHS04 GHS06 GHS09 Dgr	H220 H330 H400			U
016-002-00-X	sulfură de bariu	244-214-4	21109-95-5	Acute Tox. 4 * Acute Tox. 4 * Aquatic Acute 1	H332 H302 H400	GHS07 GHS09 Wng	H332 H302 H400	EUH031		

▼**M16**

Nr. index	►**M18** Denumirea chimică ◄	Nr. CE	Nr. CAS	Clasificare		Etichetare			►**M18** Limite de conc. specifice, factori M și ATE (*) ◄	Note
				Codul (codurile) claselor și categoriilor de pericol	Codul (codurile) frazelor de pericol	Codul (codurile) pictogramei, cuvântului de avertizare	Codul (codurile) frazelor de pericol	Codul (codurile) frazelor de pericol suplimentare		
016-003-00-5	polisulfuri de bariu	256-814-3	50864-67-0	Eye Irrit. 2 STOT SE 3 Skin Irrit. 2 Aquatic Acute 1	H319 H335 H315 H400	GHS07 GHS09 Wng	H319 H335 H315 H400	EUH031		
016-004-00-0	sulfură de calciu	243-873-5	20548-54-3	Eye Irrit. 2 STOT SE 3 Skin Irrit. 2 Aquatic Acute 1	H319 H335 H315 H400	GHS07 GHS09 Wng	H319 H335 H315 H400	EUH031		
016-005-00-6	polisulfuri de calciu	215-709-2	1344-81-6	Eye Irrit. 2 STOT SE 3 Skin Irrit. 2 Aquatic Acute 1	H319 H335 H315 H400	GHS07 GHS09 Wng	H319 H335 H315 H400	EUH031		
016-006-00-1	sulfură de dipotasiu; sulfură de potasiu	215-197-0	1312-73-8	Skin Corr. 1B Aquatic Acute 1	H314 H400	GHS05 GHS09 Dgr	H314 H400	EUH031		
016-007-00-7	polisulfuri de potasiu	253-390-1	37199-66-9	Skin Corr. 1B Aquatic Acute 1	H314 H400	GHS05 GHS09 Dgr	H314 H400	EUH031		
016-008-00-2	polisulfuri de amoniu	232-989-1	9080-17-5	Skin Corr. 1B Aquatic Acute 1	H314 H400	GHS05 GHS09 Dgr	H314 H400	EUH031	EUH031: C ≥1%	

▼**M16**

Nr. index	►**M18** Denumirea chimică ◄	Nr. CE	Nr. CAS	Clasificare		Etichetare			►**M18** Limite de conc. specifice, factori M și ATE (*) ◄	Note
				Codul (codurile) claselor și categoriilor de pericol	Codul (codurile) frazelor de pericol	Codul (codurile) pictogramei, cuvântului de avertizare	Codul (codurile) frazelor de pericol	Codul (codurile) frazelor de pericol suplimentare		
016-009-00-8	sulfură de disodiu; sulfură de sodiu	215-211-5	1313-82-2	Acute Tox. 3 * Acute Tox. 4 * Skin Corr. 1B Aquatic Acute 1	H311 H302 H314 H400	GHS06 GHS05 GHS09 Dgr	H311 H302 H314 H400			
016-010-00-3	polisulfuri de sodiu	215-686-9	1344-08-7	Acute Tox. 3 * Skin Corr. 1B Aquatic Acute 1	H301 H314 H400	GHS06 GHS05 GHS09 Dgr	H301 H314 H400	EUH031		
016-011-00-9	dioxid de sulf	231-195-2	7446-09-5	Press. Gas Acute Tox. 3 * Skin Corr. 1B	H331 H314	GHS04 GHS06 GHS05 Dgr	H331 H314		*	U5
016-012-00-4	diclorură de disulf; monoclorură de sulf	233-036-2	10025-67-9	Acute Tox. 3 * Acute Tox. 4 * Skin Corr. 1A Aquatic Acute 1	H301 H332 H314 H400	GHS06 GHS05 GHS09 Dgr	H301 H332 H314 H400	EUH014 EUH029	STOT SE 3; H335: C ≥ 1%	
016-013-00-X	diclorură de sulf	234-129-0	10545-99-0	Skin Corr. 1B STOT SE 3 Aquatic Acute 1	H314 H335 H400	GHS05 GHS07 GHS09 Dgr	H314 H335 H400	EUH014	STOT SE 3; H335: C ≥ 5%	

▼M16

Nr. index	►M18 Denumirea chimică ◄	Nr. CE	Nr. CAS	Clasificare		Etichetare			►M18 Limite de conc. specifice, factori M și ATE (*) ◄	Note
				Codul (codurile) claselor și categoriilor de pericol	Codul (codurile) frazelor de pericol	Codul (codurile) pictogramei, cuvântului de avertizare	Codul (codurile) frazelor de pericol	Codul (codurile) frazelor de pericol suplimentare		
016-014-00-5	tetraclorură de sulf	—	13451-08-6	Skin Corr. 1B Aquatic Acute 1	H314 H400	GHS05 GHS09 Dgr	H314 H400	EUH014	STOT SE 3; H335: C ≥ 5%	
016-015-00-0	diclorură de tionil; clorură de tionil	231-748-8	7719-09-7	Acute Tox. 4 * Acute Tox. 4 * Skin Corr. 1A	H332 H302 H314	GHS05 GHS07 Dgr	H332 H302 H314	EUH014 EUH029	STOT SE 3; H335: C ≥ 1%	
016-016-00-6	clorură de sulfuril	232-245-6	7791-25-5	Skin Corr. 1B STOT SE 3	H314 H335	GHS05 GHS07 Dgr	H314 H335	EUH014		
016-017-00-1	acid clorosulfonic	232-234-6	7790-94-5	Skin Corr. 1A STOT SE 3	H314 H335	GHS05 GHS07 Dgr	H314 H335	EUH014		
016-018-00-7	acid fluorosulfonic	232-149-4	7789-21-1	Acute Tox. 4 * Skin Corr. 1A	H332 H314	GHS05 GHS07 Dgr	H332 H314			
016-019-00-2	oleum ... % SO3	—	—	Skin Corr. 1A STOT SE 3	H314 H335	GHS05 GHS07 Dgr	H314 H335	EUH014		B
016-020-00-8	acid sulfuric ... %	231-639-5	7664-93-9	Skin Corr. 1A	H314	GHS05 Dgr	H314		Skin Corr. 1A; H314: C ≥ 15% Skin Irrit. 2; H315: 5% ≤ C < 15% Eye Irrit. 2; H319: 5% ≤ C < 15%	B

▼M16

Nr. index	►M18 Denumirea chimică ◄	Nr. CE	Nr. CAS	Clasificare		Etichetare			►M18 Limite de conc. specifice, factori M și ATE (*) ◄	Note
				Codul (codurile) claselor și categoriilor de pericol	Codul (codurile) frazelor de pericol	Codul (codurile) pictogramei, cuvântului de avertizare	Codul (codurile) frazelor de pericol	Codul (codurile) frazelor de pericol suplimentare		
016-021-00-3	metantiol; metil-mercaptan	200-822-1	74-93-1	Flam. Gas. 1 Press. Gas Acute Tox. 3 * Aquatic Acute 1 Aquatic Chronic 1	H220 H331 H400 H410	GHS02 GHS04 GHS06 GHS09 Dgr	H220 H331 H410			U
016-022-00-9	etantiol; etil-mercaptan	200-837-3	75-08-1	Flam. Liq. 2 Acute Tox. 4 * Aquatic Acute 1 Aquatic Chronic 1	H225 H332 H400 H410	GHS02 GHS07 GHS09 Dgr	H225 H332 H410			
016-023-00-4	sulfat de dimetil	201-058-1	77-78-1	Carc. 1B Muta. 2 Acute Tox. 2 * Acute Tox. 3 * Skin Corr. 1B Skin Sens. 1	H350 H341 H330 H301 H314 H317	GHS06 GHS08 GHS05 Dgr	H350 H341 H330 H301 H314 H317		Carc. 1B; H350: C ≥ 0,01% Muta. 2 H341: C ≥ 0,01% STOT SE 3; H335: C ≥ 5%	
016-024-00-X	dimexan(ISO); disulfură de bis(metoxitiocarbonil)	215-993-8	1468-37-7	Acute Tox. 4 * Aquatic Acute 1 Aquatic Chronic 1	H302 H400 H410	GHS07 GHS09 Wng	H302 H410			
016-025-00-5	disul (ISO); hidrogenosulfat de 2-(2,4-diclorofenoxi)etil; 2,4-DES	205-259-5	149-26-8	Acute Tox. 4 * Skin Irrit. 2 Eye Dam. 1	H302 H315 H318	GHS05 GHS07 Dgr	H302 H315 H318			
016-026-00-0	acid sulfamidic; acid sulfamic; acid sulfamic	226-218-8	5329-14-6	Eye Irrit. 2 Skin Irrit. 2 Aquatic Chronic 3	H319 H315 H412	GHS07 Wng	H319 H315 H412			

▼M16

Nr. index	►M18 Denumirea chimică ◄	Nr. CE	Nr. CAS	Clasificare		Etichetare			►M18 Limite de conc. specifice, factori M și ATE (*) ◄	Note
				Codul (codurile) claselor și categoriilor de pericol	Codul (codurile) frazelor de pericol	Codul (codurile) pictogramei, cuvântului de avertizare	Codul (codurile) frazelor de pericol	Codul (codurile) frazelor de pericol suplimentare		
016-027-00-6	sulfat de dietil	200-589-6	64-67-5	Carc. 1B Muta. 1B Acute Tox. 4 * Acute Tox. 4 * Acute Tox. 4 * Skin Corr. 1B	H350 H340 H332 H312 H302 H314	GHS05 GHS08 GHS07 Dgr	H350 H340 H332 H312 H302 H314			
016-028-00-1	ditionit de sodiu; hidrosulfit de sodiu	231-890-0	7775-14-6	Self-heat. 1 Acute Tox. 4 *	H251 H302	GHS02 GHS07 Dgr	H251 H302	EUH031		
016-029-00-7	acid *p*-toluensulfonic (cu conținut mai mare de 5% H_2SO_4)	—	—	Skin Corr. 1B	H314	GHS05 Dgr	H314		Skin Corr. 1B; H314: C ≥ 25% Skin Irrit. 2; H315: 10% ≤ C < 25% Eye Irrit. 2; H319: 10% ≤ C < 25%	
016-030-00-2	acid *p*-toluensulfonic (conținând maximum 5% H_2SO_4)	203-180-0	104-15-4	Eye Irrit. 2 STOT SE 3 Skin Irrit. 2	H319 H335 H315	GHS07 Wng	H319 H335 H315		STOT SE 3; H335: C ≥ 20%	
016-031-00-8	1,1-dioxid de tetrahidrotiofen; sulfolan	204-783-1	126-33-0	Acute Tox. 4 *	H302	GHS07 Wng	H302			
016-032-00-3	1,3-propansultonă; 2,2-dioxid de 1,2-oxatiolan	214-317-9	1120-71-4	Carc. 1B Acute Tox. 4 * Acute Tox. 4 *	H350 H312 H302	GHS08 GHS07 Dgr	H350 H312 H302		Carc. 1B; H350: C ≥ 0,01%	
016-033-00-9	clorură de dimetilsulfamoil	236-412-4	13360-57-1	Carc. 1B Acute Tox. 2 * Acute Tox. 4 * Acute Tox. 4 * Skin Corr. 1B	H350 H330 H312 H302 H314	GHS06 GHS05 GHS08 Dgr	H350 H330 H312 H302 H314			

▼**M16**

Nr. index	►**M18** Denumirea chimică ◄	Nr. CE	Nr. CAS	Clasificare		Etichetare			►**M18** Limite de conc. specifice, factori M și ATE (*) ◄	Note
				Codul (codurile) claselor și categoriilor de pericol	Codul (codurile) frazelor de pericol	Codul (codurile) pictogramei, cuvântului de avertizare	Codul (codurile) frazelor de pericol	Codul (codurile) frazelor de pericol suplimentare		
016-034-00-4	3,3'-(piperazin-1,4-diilbis((6-cloro-1,3,5- triazin-2,4-diil) imino(2-acetamido)-4,1-fenilenazo))bis(naftalen-1,5-disulfonat) de tetrasodiu	400-010-9	81898-60-4	Skin Sens. 1	H317	GHS07 Wng	H317			
016-035-00-X	5-anilino-3-(4-(4-(6-cloro-4-(3-sulfonatanilino)-1,3,5-triazin-2-ilamino)- 2,5-dimetilfenilazo)-2,5-disulfonatofenilazo)-4-hidroxinaftalen-2,7-disulfonat de pentasodiu	400-120-7	—	Eye Irrit. 2	H319	GHS07 Wng	H319			
016-036-00-5	5-(4,6-dicloro-5-cianopirimidin-2-ilamino)-4-hidroxi-2,3-azodinaftalen- 1,2,5,7-disulfonat de tetrasodiu	400-130-1	—	Resp. Sens. 1 Aquatic Chronic 2	H334 H411	GHS08 GHS09 Dgr	H334 H411			
016-037-00-0	1-amino-4-(4-benzensulfonamido-3-sulfonatoanilino)antrachinon-2- sulfonat de disodiu	400-350-8	85153-93-1	Eye Dam. 1 Aquatic Chronic 3	H318 H412	GHS05 Dgr	H318 H412			
016-038-00-6	6-((4-cloro-6-(*N*-metil)-2- toluidino)-1,3,5-triazin- 2-ilamino)-1-hidroxi-2-(4-metoxi-2-sulfonatofenilazo)naftalen-3-sulfonat de disodiu	400-380-1	86393-35-3	Skin Sens. 1	H317	GHS07 Wng	H317			
016-039-00-1	2-(6-cloro-4-(4-(2,5-dimetil-4-(2,5-di-sulfonatofenilazo) fenilazo)-3-ureidoanilino)-1,3,5-triazin-2-ilamino)benzen-1,4-disulfonat de tetrasodiu	400-430-2	—	Skin Sens. 1	H317	GHS07 Wng	H317			

▼**M16**

Nr. index	►**M18** Denumirea chimică ◄	Nr. CE	Nr. CAS	Clasificare		Etichetare			►**M18** Limite de conc. specifice, factori M și ATE (*) ◄	Note
				Codul (codurile) claselor și categoriilor de pericol	Codul (codurile) frazelor de pericol	Codul (codurile) pictogramei, cuvântului de avertizare	Codul (codurile) frazelor de pericol	Codul (codurile) frazelor de pericol suplimentare		
016-040-00-7	amestec de 6-(2,4-dihidroxifenilazo)-3-(4-(4-(2,4-dihidroxifenilazo) anilino)-3-sulfonatofenilazo)-4-hidroxinaftalen-2-sulfonat de disodiu și 6-(2,4-diaminofenilazo)-3-(4-(4-(2,4-diamino-fenilazo)anilino)-3- sulfonatofenilazo)-4-hidroxinaftalen-2-sulfonat de disodiu și 6-(2,4-dihidroxifenilazo)-3-(4-(4-(7-(2,4-dihidroxifenilazo)-1-hidroxi- 3-sulfonato-2-naftilazo) anilino)-3-sulfonatofenilazo)-4-hidroxi- naftalen-2-sulfonat de trisodiu	400-570-4	—	Eye Irrit. 2	H319	GHS07 Wng	H319			
016-041-00-2	2,5-dicloro-4-(4-((5-cloro-4-metil-2-sulfonatofenil)azo)-5-hidroxi-3- metilpirazol-1-il)benzensulfonat de calciu	400-710-4	—	Acute Tox. 4 *	H332	GHS07 Wng	H332			
016-042-00-8	5-benzamido-3-(5-(4-fluoro-6-(1-sulfonato-2-naftilamino)-1,3,5-triazin-2-ilamino)-2-sulfonatofenilazo)-4-hidroxinaftalen-2,7-disulfonat de tetrasodiu	400-790-0	85665-97-0	Eye Irrit. 2 Skin Irrit. 2 Skin Sens. 1	H319 H315 H317	GHS07 Wng	H319 H315 H317			
016-043-00-3	6-acetamido-4-hidroxi-3-(4-((2-sulfonatooxi)etilsulfonil)fenilazo) naftalen-2-sulfonat de dilitiu	401-010-1	—	Skin Sens. 1	H317	GHS07 Wng	H317			
016-044-00-9	*S*,*S*-hexan-1,6-diildi(tiosulfat) de disodiu dihidrat	401-320-7	—	Skin Sens. 1 Aquatic Chronic 3	H317 H412	GHS07 Wng	H317 H412			

▼M16

Nr. index	►M18 Denumirea chimică ◄	Nr. CE	Nr. CAS	Clasificare		Etichetare			►M18 Limite de conc. specifice, factori M și ATE (*) ◄	Note
				Codul (codurile) claselor și categoriilor de pericol	Codul (codurile) frazelor de pericol	Codul (codurile) pictogramei, cuvântului de avertizare	Codul (codurile) frazelor de pericol	Codul (codurile) frazelor de pericol suplimentare		
016-045-00-4	4-amino-6-(5-(5-clor-2,6-difluorpirimidin-4- ilamino)-2-sulfonatofenilazo)-5-hidroxi-3-(4-2-(sulfonatooxi)etil sulfonil)fenilazo)naftalin-2,7-disulfonat acid de litiu și sodiu	401-560-2	108624-00-6	Skin Sens. 1	H317	GHS07 Wng	H317			
016-046-00-X	hidrogenosulfat de sodiu	231-665-7	7681-38-1	Eye Dam. 1	H318	GHS05 Dgr	H318			
016-047-00-5	7-(4-(4-(4-(2,5- disulfonatoanilino)-6-fluoro-1,3,5-triazin-2-ilamino)-2-metilfenilazo)-7-sulfonatonaftilazo)naftalen-1,3,5-trisulfonat de hexasodiu	401-650-1	85665-96-9	Skin Sens. 1	H317	GHS07 Wng	H317			
016-048-00-0	3,5-diclor-2-(5-ciano-2,6-bis(3-hidroxipropilamino)-4-metilpiridin-3-ilazo) benzensulfonat de sodiu	401-870-8	—	Eye Dam. 1 Aquatic Chronic 3	H318 H412	GHS05 Dgr	H318 H412			
016-049-00-6	octadecilxilensulfonat de calciu	402-040-8	—	Skin Corr. 1B Aquatic Chronic 2	H314 H411	GHS05 GHS09 Dgr	H314 H411			
016-050-00-1	5-(4-cloro-6-(*N*-(4-(4-cloro-6-(5-hidroxi-2,7-disulfanato-6- (2-sulfonatofenilazo)-4- naftilamino)-1,3,5- triazin-2-ilamino) fenil- *N*-metil) amino)-1,3,5-triazin-2-ilamino)-4-hidroxi-3-(2-sulfonatofenilazo)naftalen- 2,7-disulfonat de sodiu/ potasiu	402-150-6	—	Eye Irrit. 2 Skin Sens. 1	H319 H317	GHS07 Wng	H319 H317			

▼**M16**

Nr. index	►**M18** Denumirea chimică ◄	Nr. CE	Nr. CAS	Clasificare		Etichetare			►**M18** Limite de conc. specifice, factori M și ATE (*) ◄	Note
				Codul (codurile) claselor și categoriilor de pericol	Codul (codurile) frazelor de pericol	Codul (codurile) pictogramei, cuvântului de avertizare	Codul (codurile) frazelor de pericol	Codul (codurile) frazelor de pericol suplimentare		
016-051-00-7	7-(4-(6-fluoro-4-(2-(2- vinilsulfoniletoxi)etilamino)-1,3,5- triazin-2-ilamino)-2-ureidofenilazo)-naftalen-1,3,6- trisulfonat de trisodiu	402-170-5	106359-91-5	Skin Sens. 1	H317	GHS07 Wng	H317			
016-052-00-2	4-hidroxinaftalen-1-sulfonat de benziltributilamoniu	402-240-5	102561-46-6	Acute Tox. 4 * Aquatic Chronic 2	H332 H411	GHS07 GHS09 Wng	H332 H411			
016-053-00-8	benzensulfonat de (C_{16} sau C_{18}-n-alchil) (C_{16} sau C_{18}8-n-alchil) amoniu 2-((C_{16} sau C_{18}-n-alchil) (C_{16} sau C_{18}-n-alchil) carbamoil)	402-460-1	—	Skin Irrit. 2 Skin Sens. 1 Aquatic Chronic 4	H315 H317 H413	GHS07 Wng	H315 H317 H413			
016-054-00-3	4-(2,4,4-trimetilpentilcarboniloxi)benzensulfonat de sodiu	400-030-8	—	Acute Tox. 3 * STOT RE 1 Acute Tox. 4 * Eye Irrit. 2 STOT SE 3 Skin Sens. 1	H331 H372 ** H302 H319 H335 H317	GHS06 GHS08 Dgr	H331 H372 ** H302 H319 H335 H317			
016-055-00-9	4-amino-3,6-bis(5-(6-cloro - 4-(2-hidroxietilamino)-1,3,5-triazin-2-ilamino)-2- sulfonatofenilazo)-5-hidroxinaftalen-2,7-sulfonat de tetrasodiu (conținând > 35% clorură de sodiu și acetat de sodiu)	400-510-7	—	Eye Dam. 1 Skin Sens. 1	H318 H317	GHS05 GHS07 Dgr	H318 H317			
016-056-00-4	hidrogenosulfat de potasiu	231-594-1	7646-93-7	Skin Corr. 1B STOT SE 3	H314 H335	GHS05 GHS07 Dgr	H314 H335			
016-057-00-X	clorură de stiren-4-sulfonil	404-770-2	2633-67-2	Skin Irrit. 2 Eye Dam. 1 Skin Sens. 1	H315 H318 H317	GHS05 GHS07 Dgr	H315 H318 H317			

▼M16

Nr. index	►M18 Denumirea chimică ◄	Nr. CE	Nr. CAS	Clasificare		Etichetare			►M18 Limite de conc. specifice, factori M și ATE (*) ◄	Note
				Codul (codurile) claselor și categoriilor de pericol	Codul (codurile) frazelor de pericol	Codul (codurile) pictogramei, cuvântului de avertizare	Codul (codurile) frazelor de pericol	Codul (codurile) frazelor de pericol suplimentare		
016-058-00-5	clorură de tionil, produși de reacție cu 1,3,4- tiadiazol-2,5-ditiol, *terț*-nonantiol și C_{12-14}-*terț*-alchilamină	404-820-3	—	Skin Irrit. 2 Skin Sens. 1 Aquatic Chronic 3	H315 H317 H412	GHS07 Wng	H315 H317 H412			
016-059-00-0	diclorhidrat de *N, N,N′,N′*- tetrametilditiobis(etilen)diamină	405-300-9	17339-60-5	Acute Tox. 4 * Eye Irrit. 2 Skin Sens. 1 Aquatic Acute 1 Aquatic Chronic 1	H302 H319 H317 H400 H410	GHS07 GHS09 Wng	H302 H319 H317 H410			
016-060-00-6	peroxidisulfat de diamoniu; persulfat de amoniu	231-786-5	7727-54-0	Ox. Sol. 3 Acute Tox. 4 * Eye Irrit. 2 STOT SE 3 Skin Irrit. 2 Resp. Sens. 1 Skin Sens. 1	H272 H302 H319 H335 H315 H334 H317	GHS03 GHS08 GHS07 Dgr	H272 H302 H319 H335 H315 H334 H317			
016-061-00-1	peroxidisulfat de dipotasiu; persulfat de potasiu	231-781-8	7727-21-1	Ox. Sol. 3 Acute Tox. 4 * Eye Irrit. 2 STOT SE 3 Skin Irrit. 2 Resp. Sens. 1 Skin Sens. 1	H272 H302 H319 H335 H315 H334 H317	GHS03 GHS08 GHS07 Dgr	H272 H302 H319 H335 H315 H334 H317			
016-062-00-7	bensultap (ISO); 1,3-bis(fenilsulfoniltio)-2-(*N*,*N*-dimetilamino)propan	—	17606-31-4	Acute Tox. 4 * Aquatic Acute 1 Aquatic Chronic 1	H302 H400 H410	GHS07 GHS09 Wng	H302 H410			
016-063-00-2	metabisulfit de sodiu	231-673-0	7681-57-4	Acute Tox. 4 * Eye Dam. 1	H302 H318	GHS05 GHS07 Dgr	H302 H318	EUH031		

▼**M16**

Nr. index	►**M18** Denumirea chimică ◄	Nr. CE	Nr. CAS	Clasificare		Etichetare			►**M18** Limite de conc. specifice, factori M și ATE (*) ◄	Note
				Codul (codurile) claselor și categoriilor de pericol	Codul (codurile) frazelor de pericol	Codul (codurile) pictogramei, cuvântului de avertizare	Codul (codurile) frazelor de pericol	Codul (codurile) frazelor de pericol suplimentare		
016-064-00-8	hidrogenosulfit de sodiu ... %; bisulfit de sodiu . . . %	231-548-0	7631-90-5	Acute Tox. 4 *	H302	GHS07 Wng	H302	EUH031		B
016-065-00-3	1-amino-4-[2-metil-5-(4- metilfenil-sulfonilamino)fenilamino]antrachinon-2-sulfonat de sodiu	400-100-8	84057-97-6	Aquatic Chronic 2	H411	GHS09	H411			
016-066-00-9	(5-((4-amino-6-cloro-1,3,5-triazin-2-il)amino)-2-((2-hidroxi-3,5- disulfonatofenilazo)-2-sulfonatobenzilidenhidrazino)benzoat) de cupru (II) și de tetrasodiu	404-070-7	116912-62-0	Aquatic Chronic 3	H412	—	H412			
016-067-00-4	sulfonat de (4-metilfenil)mesitilen	407-530-5	67811-06-7	Aquatic Chronic 4	H413	—	H413			
016-068-00-X	3,5-bis(tetradeciloxicarbonil)benzensulfinat de sodiu	407-720-8	155160-86-4	Skin Sens. 1 Aquatic Chronic 2	H317 H411	GHS07 GHS09 Wng	H317 H411			
016-069-00-5	acid 3,5-bis-(tetradeciloxicarbonil)benzensulfinic	407-990-7	141915-64-2	Skin Sens. 1 Aquatic Chronic 2	H317 H411	GHS07 GHS09 Wng	H317 H411			
016-070-00-0	4-benziloxi-4'-(2,3-epoxi- 2-metilprop-1-iloxi)difenilsulfonă	408-220-2	—	Aquatic Chronic 4	H413	—	H413			
016-071-00-6	3-amino-6,13-dicloro-10-((3-((4-cloro-6-(2-sulfofenilamino)-1,3,5-triazinil-2)amino)propil) amino)-4,11- trifenoxidioxazindisulfonat de trisodiu	410-130-3	136248-03-8	Skin Sens. 1	H317	GHS07 Wng	H317			
016-072-00-1	3-amino-4-hidroxi-*N*-(2-metoxietil)-benzensulfonamidă	411-520-6	112195-27-4	Eye Dam. 1 Skin Sens. 1 Aquatic Chronic 2	H318 H317 H411	GHS05 GHS07 GHS09 Dgr	H318 H317 H411			

▼**M16**

Nr. index	►**M18** Denumirea chimică ◄	Nr. CE	Nr. CAS	Clasificare		Etichetare			►**M18** Limite de conc. specifice, factori M și ATE (*) ◄	Note
				Codul (codurile) claselor și categoriilor de pericol	Codul (codurile) frazelor de pericol	Codul (codurile) pictogramei, cuvântului de avertizare	Codul (codurile) frazelor de pericol	Codul (codurile) frazelor de pericol suplimentare		
016-073-00-7	tetrakis(fenilmetil)tioperoxidi(carbotioamidă)	404-310-0	10591-85-2	Aquatic Chronic 4	H413	—	H413			
016-074-00-2	6-fluoro-2-metil-3-(4-metiltiobenzil)inden	405-410-7	—	Skin Irrit. 2 Eye Dam. 1 Skin Sens. 1 Aquatic Chronic 2	H315 H318 H317 H411	GHS05 GHS07 GHS09 Dgr	H315 H318 H317 H411			
016-075-00-8	2,2'-dialil-4,4'-sulfonildifenol	411-570-9	41481-66-7	Skin Sens. 1 Aquatic Chronic 2	H317 H411	GHS07 GHS09 Wng	H317 H411			
016-076-00-3	2,3-bis((2-mercaptoetil)tio)-1-propantiol	411-290-7	131538-00-6	Acute Tox. 4 * STOT RE 2 * Aquatic Acute 1 Aquatic Chronic 1	H302 H373 ** H400 H410	GHS08 GHS07 GHS09 Wng	H302 H373 ** H410			
016-077-00-9	2-cloro-*p*-toluensulfoclorură	412-890-1	42413-03-6	Skin Corr. 1B Skin Sens. 1 Aquatic Chronic 3	H314 H317 H412	GHS05 GHS07 Dgr	H314 H317 H412			
016-078-00-4	4-metil-*N, N*-bis(2-(((4-metilfenil)sulfonil)amino)etil)- benzensulfonamidă	413-300-5	56187-04-3	Aquatic Chronic 4	H413	—				
016-079-00-X	*N, N*-bis(2-(p-toluensulfoniloxi)etil)-*p*-toluensulfonamidă	412-920-3	16695-22-0	Skin Sens. 1 Aquatic Chronic 4	H317 H413	GHS07 Wng	H317 H413			
016-080-00-5	2-anilino-5-(2-nitro-4-(*N*-fenilsulfamoil))anilinobenzensulfonat de sodiu	412-320-1	31361-99-6	Eye Dam. 1 Aquatic Chronic 3	H318 H412	GHS05 Dgr	H318 H412			
016-081-00-0	*N*-etoxicarbonil-*N*-(*p*-tolilsulfonil)azanidă de hexahidrociclopenta[*c*]pirol-1-(1*H*)-amoniu	418-350-1	—	Muta. 2 Acute Tox. 4 * Eye Irrit. 2 Skin Sens. 1 Aquatic Chronic 2	H341 H302 H319 H317 H411	GHS08 GHS07 GHS09 Wng	H341 H302 H319 H317 H411			

▼M16

Nr. index	►M18 Denumirea chimică ◄	Nr. CE	Nr. CAS	Clasificare		Etichetare			►M18 Limite de conc. specifice, factori M și ATE (*) ◄	Note
				Codul (codurile) claselor și categoriilor de pericol	Codul (codurile) frazelor de pericol	Codul (codurile) pictogramei, cuvântului de avertizare	Codul (codurile) frazelor de pericol	Codul (codurile) frazelor de pericol suplimentare		
016-082-00-6	etoxisulfuron (ISO); 1-(4,6-dimetoxipirimidin-2-il)-3-(2-etoxifenoxisulfonil)uree	—	126801-58-9	Aquatic Acute 1 Aquatic Chronic 1	H400 H410	GHS09 Wng	H410			
016-083-00-1	acibenzolar-*S*-metil; ester *S*-metilic al acidului benzo[1,2,3]tiadiazol-7-carbotiotic	420-050-0	135158-54-2	Eye Irrit. 2 STOT SE 3 Skin Irrit. 2 Skin Sens. 1 Aquatic Acute 1 Aquatic Chronic 1	H319 H335 H315 H317 H400 H410	GHS07 GHS09 Wng	H319 H335 H315 H317 H410			
016-084-00-7	prosulfuron (ISO); 1-(4-metoxi-6-metil-1,3-5-triazin-2-il)-3-[2-(3,3,3-trifluoropropil) fenilsulfonil]uree	—	94125-34-5	Acute Tox. 4 * Aquatic Acute 1 Aquatic Chronic 1	H302 H400 H410	GHS07 GHS09 Wng	H302 H410		M=100	
016-085-00-2	flazasulfuron (ISO); 1-(4,6-dimetoxipirimidin-2-il)-3-(3-trifluorometil- 2-piridilsulfonil)uree	—	104040-78-0	Aquatic Acute 1 Aquatic Chronic 1	H400 H410	GHS09 Wng	H410			
016-086-00-8	10-amino-6,13-dicloro-3-(3-(4-(2,5-disulfonatoanilino)-6-fluoro-1,3,5- triazin-2-ilamino)prop-3-ilamino)-5,12-dioxa-7,14-diazapentacen-4,11- disulfonat de tetrasodiu	402-590-9	109125-56-6	Eye Dam. 1	H318	GHS05 Dgr	H318			

▼M16

Nr. index	►M18 Denumirea chimică ◄	Nr. CE	Nr. CAS	Clasificare		Etichetare			►M18 Limite de conc. specifice, factori M și ATE (*) ◄	Note
				Codul (codurile) claselor și categoriilor de pericol	Codul (codurile) frazelor de pericol	Codul (codurile) pictogramei, cuvântului de avertizare	Codul (codurile) frazelor de pericol	Codul (codurile) frazelor de pericol suplimentare		
016-087-00-3	amestec de: bihexafluorofosfat de tiobis(4,1-fenilen)-*S, S,S′,S′*-tetrafenildisulfoniu; hexafluorofosfat de difenil(4-feniltiofenil)sulfoniu; carbonat de propilenă	403-490-8	104558-95-4	Eye Irrit. 2 Skin Sens. 1 Aquatic Acute 1 Aquatic Chronic 1	H319 H317 H400 H410	GHS07 GHS09 Wng	H319 H317 H410			
016-088-00-9	acid 4-(bis(4-(dietilamino)fenil)metil)benzen-1,2-dimetanosulfonic	407-280-7	71297-11-5	Aquatic Chronic 3	H412	—	H412			
016-089-00-4	amestec de esteri obținut din 5,5',6,6',7,7'- hexahidroxi-3,3,3',3'-tetrametil-1,1'-spirobiindan și acid 2-diazo- 1,2-dihidro-1-oxo-5-naftalensulfonic	413-840-1	—	Self-react. C **** Aquatic Chronic 4	H242 H413	GHS02 Dgr	H242 H413			
016-090-00-X	4-metil-N-(metilsulfonil)benzensulfonamidă	415-040-8	14653-91-9	Acute Tox. 4 * STOT SE 3 Eye Dam. 1	H302 H335 H318	GHS05 GHS07 Dgr	H302 H335 H318			
016-091-00-5	1-amino-9,10-dihidro-9,10-dioxo-4-(2,4,6-trimetilanilino)antracen-2-sulfonat de *terț*-alchil(C_{12-14})amoniu	414-110-5	—	Eye Dam. 1 Aquatic Acute 1 Aquatic Chronic 1	H318 H400 H410	GHS05 GHS09 Dgr	H318 H410			
016-092-00-0	amestec de: 4,7-bis(mercaptometil)-3,6,9-tritia-1,11-undecanditiol; 4,8-bis(mercaptometil)-3,6,9-tritia-1,11-undecanditiol; 5,7-bis(mercaptometil)-3,6,9-tritia-1,11-undecanditiol	427-050-1	—	Repr. 2 Skin Irrit. 2 Skin Sens. 1 Aquatic Acute 1 Aquatic Chronic 1	H361f H315 H317 H400 H410	GHS08 GHS07 GHS09 Wng	H361f H315 H317 H410			

▼M16

Nr. index	►M18 Denumirea chimică ◄	Nr. CE	Nr. CAS	Clasificare		Etichetare			►M18 Limite de conc. specifice, factori M și ATE (*) ◄	Note
				Codul (codurile) claselor și categoriilor de pericol	Codul (codurile) frazelor de pericol	Codul (codurile) pictogramei, cuvântului de avertizare	Codul (codurile) frazelor de pericol	Codul (codurile) frazelor de pericol suplimentare		
016-093-00-6	amestec (2:1) de: tris(6-diazo-5,6-dihidro-5-oxonaftalen-1-sulfonat) de 4-(7-hidroxi-2,4,4-trimetil-2-cromanil)rezorcinol-4-il; bis(6-diazo-5,6-dihidro-5-oxonaftalen-1-sulfonat) de 4-(7-hidroxi-2,4,4-trimetil-2-cromanil)rezorcinol	414-770-4	140698-96-0	Self-react. C **** Carc. 2	H242 H351	GHS02 GHS08 Dgr	H242 H351			
016-094-00-1	sulf	231-722-6	7704-34-9	Skin Irrit. 2	H315	GHS07 Wng	H315			
016-095-00-7	amestec de: produs de reacție dintre 4,4'-metilenobis[2-(4-hidroxibenzil)-3,6-dimetilfenol] și acid 6-diazo-5,6-dihidro-5-oxonaftalensulfonic (1: 2); produs de reacție dintre 4,4'-metilenobis[2-(4-hidroxibenzil)-3,6-dimetilfenol] și acid 6-diazo-5,6-dihidro-5-oxonaftalensulfonic (1:3)	417-980-4	—	Self-react. C **** Carc. 2	H242 H351	GHS02 GHS08 Dgr	H242 H351			

▼M18

016-096-00-2	tifensulfuron-metil (ISO); metil 3-(4-metoxi-6-metil-1,3,5-triazin-2-ilcarbamoilsulfamoil)tiofen-2-carboxilat	—	79277-27-3	Aquatic Acute 1 Aquatic Chronic 1	H400 H410	GHS09 Wng	H410		M = 100 M = 100	

▼M16

Nr. index	►M18 Denumirea chimică ◄	Nr. CE	Nr. CAS	Clasificare		Etichetare			►M18 Limite de conc. specifice, factori M și ATE (*) ◄	Note
				Codul (codurile) claselor și categoriilor de pericol	Codul (codurile) frazelor de pericol	Codul (codurile) pictogramei, cuvântului de avertizare	Codul (codurile) frazelor de pericol	Codul (codurile) frazelor de pericol suplimentare		
016-097-00-8	1-amino-2-metil-2-clorhidrat de propanetiol	434-480-1	32047-53-3	Acute Tox. 4 * Skin Corr. 1B Skin Sens. 1 Aquatic Chronic 3	H302 H314 H317 H412	GHS05 GHS07 Dgr	H302 H314 H317 H412			
017-001-00-7	clor	231-959-5	7782-50-5	Ox. Gas 1 Press. Gas Acute Tox. 3 * Eye Irrit. 2 STOT SE 3 Skin Irrit. 2 Aquatic Acute 1	H270 H331 H319 H335 H315 H400	GHS03 GHS04 GHS06 GHS09 Dgr	H270 H331 H319 H335 H315 H400		M = 100	U
017-002-00-2	clorură de hidrogen	231-595-7	7647-01-0	Press. Gas Acute Tox. 3 * Skin Corr. 1A	H331 H314	GHS04 GHS06 GHS05 Dgr	H331 H314			U5
017-002-01-X	acid clorhidric ... %	231-595-7	—	Skin Corr. 1B STOT SE 3	H314 H335	GHS05 GHS07 Dgr	H314 H335		Skin Corr. 1B; H314: C ≥ 25% Skin Irrit. 2; H315: 10% ≤ C < 25% EyeIrrit. 2; H319: 10% ≤ C < 25% STOT SE 3; H335: C ≥ 10%	B
017-003-00-8	clorat de bariu	236-760-7	13477-00-4	Ox. Sol. 1 Acute Tox. 4 * Acute Tox. 4 * Aquatic Chronic 2	H271 H332 H302 H411	GHS03 GHS07 GHS09 Dgr	H271 H332 H302 H411			

▼**M16**

Nr. index	►**M18** Denumirea chimică ◄	Nr. CE	Nr. CAS	Clasificare		Etichetare			►**M18** Limite de conc. specifice, factori M și ATE (*) ◄	Note
				Codul (codurile) claselor și categoriilor de pericol	Codul (codurile) frazelor de pericol	Codul (codurile) pictogramei, cuvântului de avertizare	Codul (codurile) frazelor de pericol	Codul (codurile) frazelor de pericol suplimentare		
017-004-00-3	clorat de potasiu	223-289-7	3811-04-9	Ox. Sol. 1 Acute Tox. 4 * Acute Tox. 4 * Aquatic Chronic 2	H271 H332 H302 H411	GHS03 GHS07 GHS09 Dgr	H271 H332 H302 H411			
017-005-00-9	clorat de sodiu	231-887-4	7775-09-9	Ox. Sol. 1 Acute Tox. 4 * Aquatic Chronic 2	H271 H302 H411	GHS03 GHS07 GHS09 Dgr	H271 H302 H411			
017-006-00-4	acid percloric ... %	231-512-4	7601-90-3	Ox. Liq. 1 Skin Corr. 1A	H271 H314	GHS03 GHS05 Dgr	H271 H314		Skin Corr. 1A; H314: C ≥ 50 % Skin Corr. 1B; H314: 10% ≤ C < 50% Skin Irrit. 2; H315: 1% ≤ C < 10% Eye Irrit. 2; H319: 1% ≤ C < 10% Ox. Liq. 1; H271: C > 50%: Ox. Liq. 2; H272: C ≤ 50%:	B
017-007-00-X	perclorat de bariu	236-710-4	13465-95-7	Ox. Sol. 1 Acute Tox. 4 * Acute Tox. 4 *	H271 H332 H302	GHS03 GHS07 Dgr	H271 H332 H302			
017-008-00-5	perclorat de potasiu	231-912-9	7778-74-7	Ox. Sol. 1 Acute Tox. 4 *	H271 H302	GHS03 GHS07 Dgr	H271 H302			

▼M16

Nr. index	►M18 Denumirea chimică ◄	Nr. CE	Nr. CAS	Clasificare		Etichetare			►M18 Limite de conc. specifice, factori M și ATE (*) ◄	Note
				Codul (codurile) claselor și categoriilor de pericol	Codul (codurile) frazelor de pericol	Codul (codurile) pictogramei, cuvântului de avertizare	Codul (codurile) frazelor de pericol	Codul (codurile) frazelor de pericol suplimentare		
017-009-00-0	perclorat de amoniu	232-235-1	7790-98-9	Expl. 1.1 Ox. Sol. 1	H201 H271	GHS01 Dgr	H201 H271			T
017-010-00-6	perclorat de sodiu	231-511-9	7601-89-0	Ox. Sol. 1 Acute Tox. 4 *	H271 H302	GHS03 GHS07 Dgr	H271 H302			
▼M18 017-011-00-1	hipoclorit de sodiu, soluție de … % Cl activ	231-668-3	7681-52-9	Skin Corr. 1B Eye Dam. 1 Aquatic Acute 1 Aquatic Chronic 1	H314 H318 H400 H410	GHS05 GHS09 Dgr	H314 H410	EUH031	M = 10 M = 1 EUH031: C ≥ 5 %	B
▼M16 017-012-00-7	hipoclorit de calciu	231-908-7	7778-54-3	Ox. Sol. 2 Acute Tox. 4 * Skin Corr. 1B Aquatic Acute 1	H272 H302 H314 H400	GHS03 GHS05 GHS07 GHS09 Dgr	H272 H302 H314 H400	EUH031	Skin Corr. 1B; H314: C ≥ 5% Skin Irrit. 2; H315: 1% ≤ C < 5% Eye Dam.1; H318: 3% ≤ C < 5 % Eye Irrit. 2; H319: 0,5% ≤ C < 3% M = 10	T
017-013-00-2	clorură de calciu	233-140-8	10043-52-4	Eye Irrit. 2	H319	GHS07 Wng	H319			
017-014-00-8	clorură de amoniu	235-186-4	12125-02-9	Acute Tox. 4 * Eye Irrit. 2	H302 H319	GHS07 Wng	H302 H319			
017-015-00-3	clorhidrat de clorură de (2-(aminometil)fenil)acetil	417-410-4	61807-67-8	Acute Tox. 4 * Skin Corr. 1A Skin Sens. 1	H302 H314 H317	GHS05 GHS07 Dgr	H302 H314 H317			

▼M16

Nr. index	►M18 Denumirea chimică ◄	Nr. CE	Nr. CAS	Clasificare		Etichetare			►M18 Limite de conc. specifice, factori M și ATE (*) ◄	Note
				Codul (codurile) claselor și categoriilor de pericol	Codul (codurile) frazelor de pericol	Codul (codurile) pictogramei, cuvântului de avertizare	Codul (codurile) frazelor de pericol	Codul (codurile) frazelor de pericol suplimentare		
017-016-00-9	clorură de metiltrifenilfosfoniu	418-400-2	1031-15-8	Acute Tox. 4 * Acute Tox. 4 * Skin Irrit. 2 Eye Dam. 1 Aquatic Chronic 2	H312 H302 H315 H318 H411	GHS05 GHS07 GHS09 Dgr	H312 H302 H315 H318 H411			
017-017-00-4	clorură de (*Z*)-13-docosenil-*N*,*N*-bis(2-hidroxietil)-*N*-metil-amoniu	426-210-6	120086-58-0	Skin Corr. 1B Aquatic Acute 1 Aquatic Chronic 1	H314 H400 H410	GHS05 GHS09 Dgr	H314 H410			
017-018-00-X	clorură de *N, N,N*-trimetil- 2,3-bis(stearoiloxi)propilamoniu	405-660-7	—	Aquatic Chronic 2	H411	GHS09	H411			
017-019-00-5	clorhidrat de (*R*)-1,2,3,4- tetrahidro-6,7-dimetoxi-1- veratrilizochinolină	415-110-8	54417-53-7	Acute Tox. 4 * Aquatic Chronic 3	H302 H412	GHS07 Wng	H302 H412			
017-020-00-0	clorură de etilpropoxialuminiu	421-790-7	13014-29-4	Water-react. 1 Skin Corr. 1A	H260 H314	GHS02 GHS05 Dgr	H260 H314	EUH014		

▼**M16**

Nr. index	►**M18** Denumirea chimică ◄	Nr. CE	Nr. CAS	Clasificare		Etichetare			►**M18** Limite de conc. specifice, factori M și ATE (*) ◄	Note
				Codul (codurile) claselor și categoriilor de pericol	Codul (codurile) frazelor de pericol	Codul (codurile) pictogramei, cuvântului de avertizare	Codul (codurile) frazelor de pericol	Codul (codurile) frazelor de pericol suplimentare		
017-021-00-6	clorură de behenamidopropil-dimetil-(dihidroxipropil) amoniu	423-420-1	136920-10-0	Eye Dam. 1 Skin Sens. 1 Aquatic Acute 1 Aquatic Chronic 1	H318 H317 H400 H410	GHS05 GHS07 GHS09 Dgr	H318 H317 H410			
017-023-00-7	tricloruri de [fosfinildinetris(oxi)] tris[3-aminopropil-2-hidroxi-*N*, *N*- dimetil-*N*-(C_{6-18})-alkil]	425-520-9	197179-61-6	Eye Dam. 1 Aquatic Acute 1 Aquatic Chronic 1	H318 H400 H410	GHS05 GHS09 Dgr	H318 H410			
017-026-00-3	dioxid de clor	233-162-8	10049-04-4	Press. Gas Ox. Gas 1 Acute Tox. 2 * Skin Corr. 1B Aquatic Acute 1	H270 H330 H314 H400	GHS04 GHS03 GHS06 GHS05 GHS09 Dgr	H270 H330 H314 H400		M = 10	5
017-026-01-0	dioxid de clor … %	233-162-8	10049-04-4	Acute Tox. 3 * Skin Corr. 1B Aquatic Acute 1	H301 H314 H400	GHS06 GHS05 GHS09 Dgr	H301 H314 H400		Skin Corr. 1B; H314: C ≥ 5% Skin Irrit. 2; H315: 1% ≤ C < 5 % Eye Dam.1; H318: 3% ≤ C < 5 % Eye Irrit. 2; H319: 0,3% ≤ C < 3% STOT SE 3; H335: C ≥ 3% M = 10	B

▼M16

Nr. index	►M18 Denumirea chimică ◄	Nr. CE	Nr. CAS	Clasificare		Etichetare			►M18 Limite de conc. specifice, factori M și ATE (*) ◄	Note
				Codul (codurile) claselor și categoriilor de pericol	Codul (codurile) frazelor de pericol	Codul (codurile) pictogramei, cuvântului de avertizare	Codul (codurile) frazelor de pericol	Codul (codurile) frazelor de pericol suplimentare		
019-001-00-2	potasiu	231-119-8	7440-09-7	Water-react. 1 Skin Corr. 1B	H260 H314	GHS02 GHS05 Dgr	H260 H314	EUH014		
019-002-00-8	hidroxid de potasiu; potasă caustică	215-181-3	1310-58-3	Acute Tox. 4 * Skin Corr. 1A	H302 H314	GHS05 GHS07 Dgr	H302 H314		Skin Corr. 1A; H314: C ≥ 5% Skin Corr. 1B; H314: 2% ≤ C < 5% Skin Irrit. 2; H315: 0,5% ≤ C < 2% Eye Irrit. 2; H319: 0,5% ≤ C < 2%	
▼M11										
019-003-00-3	(E,E)-hexa-2,4-dienoat de potasiu	246-376-1	24634-61-5	Irit. oc. 2	H319	GSH07 Wng	H319			
▼M16										
020-001-00-X	calciu	231-179-5	7440-70-2	Water-react. 2	H261	GHS02 Dgr	H261			
020-002-00-5	cianură de calciu	209-740-0	592-01-8	Acute Tox. 2 * Aquatic Acute 1 Aquatic Chronic 1	H300 H400 H410	GHS06 GHS09 Dgr	H300 H410	EUH032		
020-003-00-0	amestec de: (bis(2-hidroxi-5-tetra-propenilfenilmetil)metilamină)dihidroxid de dicalciu; (tris(2-hidroxi-5-tetrapropenilfenilmetil)metilamină)trihidroxid de tricalciu; poli[calciu ((2-hidroxi-5-tetra-propenil-fenilmetil)metilamină)hidroxid]	420-470-4	—	Eye Irrit. 2 Skin Irrit. 2 Skin Sens. 1	H319 H315 H317	GHS07 Wng	H319 H315 H317			
022-001-00-5	tetraclorură de titan	231-441-9	7550-45-0	Skin Corr. 1B	H314	GHS05 Dgr	H314	EUH014		

▼**M16**

Nr. index	►**M18** Denumirea chimică ◄	Nr. CE	Nr. CAS	Clasificare		Etichetare			►**M18** Limite de conc. specifice, factori M și ATE (*) ◄	Note
				Codul (codurile) claselor și categoriilor de pericol	Codul (codurile) frazelor de pericol	Codul (codurile) pictogramei, cuvântului de avertizare	Codul (codurile) frazelor de pericol	Codul (codurile) frazelor de pericol suplimentare		
022-002-00-0	oxalat de titan(4+)	403-260-7	—	Eye Dam. 1	H318	GHS05 Dgr	H318			
022-003-00-6	bis(η5-ciclopentadienil)-bis(2,6-difluoro-3-[pirol-1-il]-fenil)titan	412-000-1	125051-32-3	Flam. Sol. 1 Repr. 2 STOT RE 2 * Aquatic Chronic 2	H228 H361f *** H373 ** H411	GHS02 GHS08 GHS09 Dgr	H228 H361f *** H373 ** H411			T
022-004-00-1	oxid de titan potasiu ($K_2Ti_6O_{13}$)	432-240-0	12056-51-8	Carc. 2	H351	GHS08 Wng	H351			
022-005-00-7	[*N*-(1,1-dimetiletil)-1,1-dimetil-1-[(1,2,3,4,5-η)-2,3,4,5-tetrametil-2,4-ciclopentadien-1-il]silanaminato(2-)-κ*N*][(1,2,3,4-η)-1,3-pentadien]-titaniu	419-840-8	169104-71-6	Flam. Sol. 1**** Skin Corr. 1B Skin Sens. 1 Aquatic Chronic 4	H228 H314 H317 H413	GHS02 GHS05 GHS07 Dgr	H228 H314 H317 H413			
023-001-00-8	pentaoxid de divanadiu; pentoxid de vanadiu	215-239-8	1314-62-1	Muta. 2 Repr. 2 STOT RE 1 Acute Tox. 4 * Acute Tox. 4 * STOT SE 3 Aquatic Chronic 2	H341 H361d *** H372 ** H332 H302 H335 H411	GHS08 GHS07 GHS09 Dgr	H341 H361d *** H372 ** H332 H302 H335 H411			

▼M16

Nr. index	►M18 Denumirea chimică ◄	Nr. CE	Nr. CAS	Clasificare		Etichetare			►M18 Limite de conc. specifice, factori M și ATE (*) ◄	Note
				Codul (codurile) claselor și categoriilor de pericol	Codul (codurile) frazelor de pericol	Codul (codurile) pictogramei, cuvântului de avertizare	Codul (codurile) frazelor de pericol	Codul (codurile) frazelor de pericol suplimentare		
024-001-00-0	trioxid de crom (VI)	215-607-8	1333-82-0	Ox. Sol. 1 Carc. 1A Muta. 1B Repr. 2 Acute Tox. 2 * Acute Tox. 3 * Acute Tox. 3 * STOT RE 1 Skin Corr. 1A Resp. Sens. 1 Skin Sens. 1 Aquatic Acute 1 Aquatic Chronic 1	H271 H350 H340 H361f *** H330 H311 H301 H372 ** H314 H334 H317 H400 H410	GHS03 GHS06 GHS08 GHS05 GHS09 Dgr	H271 H350 H340 H361f *** H330 H311 H301 H372 ** H314 H334 H317 H410		STOT SE 3; H335: C ≥ 1%	
024-002-00-6	dicromat de potasiu	231-906-6	7778-50-9	Ox. Sol. 2 Carc. 1B Muta. 1B Repr. 1B Acute Tox. 2 * Acute Tox. 3 * STOT RE 1 Acute Tox. 4 * Skin Corr. 1B Resp. Sens. 1 Skin Sens. 1 Aquatic Acute 1 Aquatic Chronic 1	H272 H350 H340 H360FD H330 H301 H372 ** H312 H314 H334 H317 H400 H410	GHS03 GHS06 GHS08 GHS05 GHS09 Dgr	H272 H350 H340 H360FD H330 H301 H372 ** H312 H314 H334 H317 H410		STOT SE 3; H335: C ≥ 5%	3

▼M16

Nr. index	►M18 Denumirea chimică ◄	Nr. CE	Nr. CAS	Clasificare		Etichetare			►M18 Limite de conc. specifice, factori M și ATE (*) ◄	Note
				Codul (codurile) claselor și categoriilor de pericol	Codul (codurile) frazelor de pericol	Codul (codurile) pictogramei, cuvântului de avertizare	Codul (codurile) frazelor de pericol	Codul (codurile) frazelor de pericol suplimentare		
024-003-00-1	dicromat de amoniu	232-143-1	7789-09-5	Ox. Sol. 2 **** Carc. 1B Muta. 1B Repr. 1B Acute Tox. 2 * Acute Tox. 3 * STOT RE 1 Acute Tox. 4 * Skin Corr. 1B Resp. Sens. 1 Skin Sens. 1 Aquatic Acute 1 Aquatic Chronic 1	H272 H350 H340 H360FD H330 H301 H372 ** H312 H314 H334 H317 H400 H410	GHS03 GHS06 GHS08 GHS05 GHS09 Dgr	H272 H350 H340 H360FD H330 H301 H372 ** H312 H314 H334 H317 H410		STOT SE 3; H335: C ≥ 5% Resp. Sens.; H334: C ≥0,2% Skin Sens.; H317:C ≥0,2%	G3
024-004-00-7	dicromat de sodiu	234-190-3	10588-01-9	Ox. Sol. 2 Carc. 1B Muta. 1B Repr. 1B Acute Tox. 2 * Acute Tox. 3 * Acute Tox. 4 * STOT RE 1 Skin Corr. 1B Resp. Sens. 1 Skin Sens. 1 Aquatic Acute 1 Aquatic Chronic 1	H272 H350 H340 H360FD H330 H301 H312 H372** H314 H334 H317 H400 H410	GHS03 GHS06 GHS05 GHS08 GHS09 Dgr	H272 H350 H340 H360FD H330 H301 H312 H372** H314 H334 H317 H410		Resp. Sens. 1; H334: C ≥ 0,2% Skin Sens. 1; H317:C ≥0,2% STOT SE 3; H335: C ≥ 5%	3

▼B

Nr. index	►M18 Denumirea chimică ◄	Nr. CE	Nr. CAS	Clasificare		Etichetare			►M18 Limite de conc. specifice, factori M și ATE (*) ◄	Note
				Codul (codurile) claselor și categoriilor de pericol	Codul (codurile) frazelor de pericol	Codul (codurile) pictogramei, cuvântului de avertizare	Codul (codurile) frazelor de pericol	Codul (codurile) frazelor de pericol suplimentare		
▼M1										
▼M16										
024-005-00-2	diclorură de cromil; oxiclorură de crom	239-056-8	14977-61-8	Ox. Liq. 1 Carc. 1B Muta. 1B Skin Corr. 1A Skin Sens. 1 Aquatic Acute 1 Aquatic Chronic 1	H271 H350i H340 H314 H317 H400 H410	GHS03 GHS08 GHS05 GHS07 GHS09 Dgr	H271 H350i H340 H314 H317 H410		Skin Corr. 1A; H314: C ≥ 10% Skin Corr. 1B; H314: 5% ≤ C < 10 % Skin Irrit. 2; H315: 0,5% ≤ C < 5 % Eye Irrit. 2; H319: 0,5% ≤ C < 5% STOT SE 3; H335: 0,5% ≤ C < 5% Skin Sens. 1; H317: C ≥ 0,5%	T3
024-006-00-8	cromat de potasiu	232-140-5	7789-00-6	Carc. 1B Muta. 1B Eye Irrit. 2 STOT SE 3 Skin Irrit. 2 Skin Sens. 1 Aquatic Acute 1 Aquatic Chronic 1	H350i H340 H319 H335 H315 H317 H400 H410	GHS08 GHS07 GHS09 Dgr	H350i H340 H319 H335 H315 H317 H410		Skin Sens. 1; H317:C ≥ 0,5%	3

▼M16

Nr. index	►M18 Denumirea chimică ◄	Nr. CE	Nr. CAS	Clasificare		Etichetare			►M18 Limite de conc. specifice, factori M și ATE (*) ◄	Note
				Codul (codurile) claselor și categoriilor de pericol	Codul (codurile) frazelor de pericol	Codul (codurile) pictogramei, cuvântului de avertizare	Codul (codurile) frazelor de pericol	Codul (codurile) frazelor de pericol suplimentare		
024-007-00-3	cromați de zinc, inclusiv cromat de zinc și potasiu	—	—	Carc. 1A Acute Tox. 4 * Skin Sens. 1 Aquatic Acute 1 Aquatic Chronic 1	H350 H302 H317 H400 H410	GHS08 GHS07 GHS09 Dgr	H350 H302 H317 H410			A
024-008-00-9	cromat de calciu	237-366-8	13765-19-0	Carc. 1B Acute Tox. 4 * Aquatic Acute 1 Aquatic Chronic 1	H350 H302 H400 H410	GHS08 GHS07 GHS09 Dgr	H350 H302 H410			
024-009-00-4	cromat de stronțiu	232-142-6	7789-06-2	Carc. 1B Acute Tox. 4 * Aquatic Acute 1 Aquatic Chronic 1	H350 H302 H400 H410	GHS08 GHS07 GHS09 Dgr	H350 H302 H400 H410			
024-010-00-X	tris(cromat) de dicrom; cromat de crom III; cromat cromic	246-356-2	24613-89-6	Ox. Sol. 1 Carc. 1B Skin Corr. 1A Skin Sens. 1 Aquatic Acute 1 Aquatic Chronic 1	H271 H350 H314 H317 H400 H410	GHS03 GHS08 GHS05 GHS07 GHS09 Dgr	H271 H350 H314 H317 H410			T
024-011-00-5	bis(1-(3,5-dinitro-2-oxidofenilazo)-3-(*N*-fenilcarbamoil)-2-naftolato)cromat(-1) de amoniu	400-110-2	109125-51-1	Self-react. C **** Aquatic Acute 1 Aquatic Chronic 1	H242 H400 H410	GHS02 GHS09 Dgr	H242 H410			
024-012-00-0	bis(7-acetamido-2-(4-nitro-2-oxidofenilazo)-3-sulfonato-1-naftolato) cromat(-1) de trisodiu	400-810-8	—	Muta. 2	H341	GHS08 Wng	H341			
024-013-00-6	(6-anilino-2-(5-nitro-2- oxidofenilazo)-3-sulfonato-1-naftolato) (4-sulfonato-1,1'- azodi-2,2'naftolato)cromat(1-) de trisodiu	402-500-8	—	Eye Dam. 1 Aquatic Chronic 2	H318 H411	GHS05 GHS09 Dgr	H318 H411			

▼M16

Nr. index	►M18 Denumirea chimică ◄	Nr. CE	Nr. CAS	Clasificare		Etichetare			►M18 Limite de conc. specifice, factori M și ATE (*) ◄	Note
				Codul (codurile) claselor și categoriilor de pericol	Codul (codurile) frazelor de pericol	Codul (codurile) pictogramei, cuvântului de avertizare	Codul (codurile) frazelor de pericol	Codul (codurile) frazelor de pericol suplimentare		
024-014-00-1	bis(2-(5-cloro-4-nitro-2-oxidofenilazo)-5-sufonato-1-naftolato) cromat(1-) de trisodiu	402-870-0	93952-24-0	Eye Dam. 1 Aquatic Chronic 3	H318 H412	GHS05 Dgr	H318 H412			
024-015-00-7	(3-metil-4-(5-nitro-2-oxidofenilazo)-1-fenilpirazololato) (1-(3-nitro-2-oxido-5-sulfonatofenilazo)-2-naftolato)cromat(1-) de disodiu	404-930-1	—	Acute Tox. 4 * Eye Dam. 1 Aquatic Chronic 2	H332 H318 H411	GHS05 GHS07 GHS09 Dgr	H332 H318 H411			
024-016-00-2	bis(1-(5-clor-2-oxidofenilazo)-2-naftolato)cromat(1-) de tetradecilamoniu	405-110-6	88377-66-6	STOT RE 2 * Aquatic Chronic 4	H373 ** H413	GHS08 Wng	H373 ** H413			
024-017-00-8	compuși ai cromului (VI), cu excepția cromatului de bariu și compușilor specificați în altă parte în prezenta anexă	—	—	Carc. 1B Skin Sens. 1 Aquatic Acute 1 Aquatic Chronic 1	H350i H317 H400 H410	GHS08 GHS07 GHS09 Dgr	H350i H317 H410			A
024-018-00-3	cromat de sodiu	231-889-5	7775-11-3	Carc. 1B Muta. 1B Repr. 1B Acute Tox. 2 * Acute Tox. 3 * STOT RE 1 Acute Tox. 4 * Skin Corr. 1B Resp. Sens. 1 Skin Sens. 1 Aquatic Acute 1 Aquatic Chronic 1	H350 H340 H360FD H330 H301 H372 ** H312 H314 H334 H317 H400 H410	GHS06 GHS08 GHS05 GHS09 Dgr	H350 H340 H360FD H330 H301 H372 ** H312 H314 H334 H317 H410		Resp. Sens.; H334: C ≥ 0,2% Skin Sens.; H317:C ≥ 0,2%	3

▼M16

Nr. index	►M18 Denumirea chimică ◄	Nr. CE	Nr. CAS	Clasificare		Etichetare			►M18 Limite de conc. specifice, factori M și ATE (*) ◄	Note
				Codul (codurile) claselor și categoriilor de pericol	Codul (codurile) frazelor de pericol	Codul (codurile) pictogramei, cuvântului de avertizare	Codul (codurile) frazelor de pericol	Codul (codurile) frazelor de pericol suplimentare		
024-019-00-9	Compus principal: anilida acidului acetoacetic/3-amino-1-hidroxibenzen (ATAN-MAP): {6-[(2 sau 3 sau 4)- amino-(4 sau 5 sau 6)- hidroxifenilazo]-5'-(fenilsulfamoil)- 3-sulfonatonaftalen- 2-azobenzen-1,2'-diolato}-{6"-[1- (fenilcarbamoil)etilazo]-5'-(fenilsulfamoil)- 3-sulfonatonaftalen- 2"-azobenzen-1",2"'- diolato}cromat(III) de trisodiu; produs secundar 1: anilida acidului acetoacetic/anilida acid acetoacetic (ATAN-ATAN): bis{6-[1-(fenilcarbamoil)etilazo]-5"'-(fenilsulfonil)-3''-sulfonatonaftalen-2-azobenzen-1,2'-diolato}cromat (III) de trisodiu produs secundar 2: 3-amino-1-hidroxibenzen/3-amino-1-hidroxibenzen (MAP-MAP): bis{6-[(2 sau 3 sau 4)-amino-(4 sau 5 sau 6)-hidroxifenilazo]-5'-(fenilsulfamoil)-3-sulfonatonaftalen-2-azobenzen-1,2'-diolato}cromat (III) de trisodiu	419-230-1	—	Skin Sens. 1 Aquatic Chronic 3	H317 H412	GHS07 Wng	H317 H412			
024-020-00-4	bis [(3'-nitro-5'-sulfonato-(6-amino-2-[4-(2-hidroxi-1- naftilazo)fenilsulfonilamino]pirimidin-5-azo)benzen- 2',4-diolato)] cromat (III) de trisodiu	418-220-4	—	Skin Sens. 1 Aquatic Chronic 3	H317 H412	GHS07 Wng	H317 H412			

▼M16

Nr. index	►M18 Denumirea chimică ◄	Nr. CE	Nr. CAS	Clasificare		Etichetare			►M18 Limite de conc. specifice, factori M și ATE (*) ◄	Note
				Codul (codurile) claselor și categoriilor de pericol	Codul (codurile) frazelor de pericol	Codul (codurile) pictogramei, cuvântului de avertizare	Codul (codurile) frazelor de pericol	Codul (codurile) frazelor de pericol suplimentare		
024-021-00-X	bis[(*N*,*N*'- n)-1'-(fenilcarbamoil)-3,5- disulfonatobenzeneazo-1'-prop-1'-ene-2,2'-diolato]cromat(III) de tetrasodiu potasiu	425-830-4	—	Eye Dam. 1	H318	GHS05 Dgr	H318			
025-001-00-3	dioxid de mangan	215-202-6	1313-13-9	Acute Tox. 4 * Acute Tox. 4 *	H332 H302	GHS07 Wng	H332 H302			
▼M18										
025-002-00-9	permanganat de potasiu;	231-760-3	7722-64-7	Ox. Sol. 2 Repr. 2 Acute Tox. 4 * Aquatic Acute 1 Aquatic Chronic 1	H272 H361d H302 H400 H410	GHS03 GHS08 GHS07 GHS09 Dgr	H272 H361d H302 H410			
▼M16										
025-003-00-4	sulfat de mangan	232-089-9	7785-87-7	STOT RE 2 * Aquatic Chronic 2	H373 ** H411	GHS08 GHS09 Wng	H373 ** H411			
025-004-00-X	di(hexafluorofosfat) de bis(*N,N',N''*-trimetil-1,4,7-triazaciclononan)- trioxo-dimangan (IV) monohidrat	411-760-1	116633-53-5	Aquatic Chronic 2	H411	GHS09	H411			
025-005-00-5	amestec de: [29*H*,31*H*-ftalocianin-*C, C,C*-trisulfonato(6-)- *N*29, *N*30, *N*31, *N*32]manganat (3-) de trisodiu; [29*H*,31*H*-ftalocianin-*C, C,C, C*-tetrasulfonato(6-)- *N*29, *N*30, *N*31, *N*32]manganat (3-) de tetrasodiu; [29*H*,31*H*-ftalocianin-*C, C,C, C,C*-pentasulfonato(6-)- *N*29, *N*30, *N*31, *N*32]manganat (3-) de pentasodiu	417-660-4	—	Aquatic Acute 1 Aquatic Chronic 1	H400 H410	GHS09 Wng	H410			

▼M16

Nr. index	►M18 Denumirea chimică ◄	Nr. CE	Nr. CAS	Clasificare		Etichetare			►M18 Limite de conc. specifice, factori M și ATE (*) ◄	Note
				Codul (codurile) claselor și categoriilor de pericol	Codul (codurile) frazelor de pericol	Codul (codurile) pictogramei, cuvântului de avertizare	Codul (codurile) frazelor de pericol	Codul (codurile) frazelor de pericol suplimentare		
026-001-00-6	hexafluoroantimonat de (η-cumen)-(η-ciclopentadienil)fier(II)	407-840-0	100011-37-8	Acute Tox. 4 * Eye Dam. 1 Aquatic Chronic 3	H302 H318 H412	GHS05 GHS07 Dgr	H302 H318 H412			
026-002-00-1	trifluormetan-sulfonat de (η-cumen)-(η-ciclopentadienil)fier(II)	407-880-9	117549-13-0	Acute Tox. 4 * Aquatic Chronic 3	H302 H412	GHS07 Wng	H302 H412			
026-003-00-7	sulfat de fier (II)	231-753-5	7720-78-7	Acute Tox. 4 * Eye Irrit. 2 Skin Irrit. 2	H302 H319 H315	GHS07 Wng	H302 H319 H315			
026-003-01-4	sulfat de fier (II) (1:1) heptahidrat; acid sulfuric, sare de fier (II) (1:1), heptahidrat; sulfat feros heptahidrat	231-753-5	7782-63-0	Acute Tox. 4 * Eye Irrit. 2 Skin Irrit. 2	H302 H319 H315	GHS07 Wng	H302 H319 H315		Skin Irrit.2; H315: C ≥ 25%	
026-004-00-2	ferit de potasiu	430-010-4	12160-44-0	Skin Corr. 1B Skin Sens. 1	H314 H317	GHS05 GHS07 Dgr	H314 H317			
027-001-00-9	cobalt	231-158-0	7440-48-4	Resp. Sens. 1 Skin Sens. 1 Aquatic Chronic 4	H334 H317 H413	GHS08 Dgr	H334 H317 H413			
027-002-00-4	oxid de cobalt	215-154-6	1307-96-6	Acute Tox. 4 * Skin Sens. 1 Aquatic Acute 1 Aquatic Chronic 1	H302 H317 H400 H410	GHS07 GHS09 Wng	H302 H317 H410		M=10	

▼M16

Nr. index	►M18 Denumirea chimică ◄	Nr. CE	Nr. CAS	Clasificare		Etichetare			►M18 Limite de conc. specifice, factori M și ATE (*) ◄	Note
				Codul (codurile) claselor și categoriilor de pericol	Codul (codurile) frazelor de pericol	Codul (codurile) pictogramei, cuvântului de avertizare	Codul (codurile) frazelor de pericol	Codul (codurile) frazelor de pericol suplimentare		
027-003-00-X	sulfură de cobalt	215-273-3	1317-42-6	Skin Sens. 1 Aquatic Acute 1 Aquatic Chronic 1	H317 H400 H410	GHS07 GHS09 Wng	H317 H410		M=10	
027-004-00-5	diclorură de cobalt	231-589-4	7646-79-9	Carc. 1B Muta. 2 Repr. 1B Acute Tox. 4 * Resp. Sens. 1 Skin Sens. 1 Aquatic Acute 1 Aquatic Chronic 1	H350i H341 H360F*** H302 H334 H317 H400 H410	GHS08 GHS07 GHS09 Dgr	H350i H341 H360F*** H302 H334 H317 H410		Carc. 1B; H350i: C ≥ 0,01% M=10	1
027-005-00-0	sulfat de cobalt	233-334-2	10124-43-3	Carc. 1B Muta. 2 Repr. 1B Acute Tox. 4 * Resp. Sens. 1 Skin Sens. 1 Aquatic Acute 1 Aquatic Chronic 1	H350i H341 H360F*** H302 H334 H317 H400 H410	GHS08 GHS07 GHS09 Dgr	H350i H341 H360F*** H302 H334 H317 H410		Carc. 1B; H350i: C ≥ 0,01% M=10	1
027-006-00-6	di(acetat) de cobalt	200-755-8	71-48-7	Carc. 1B Muta. 2 Repr. 1B Resp. Sens. 1 Skin Sens. 1 Aquatic Acute 1 Aquatic Chronic 1	H350i H341 H360F*** H334 H317 H400 H410	GHS08 GHS09 Dgr	H350i H341 H360F*** H334 H317 H410		Carc. 1B; H350i: C ≥ 0,01% M = 10	1
027-007-00-1	hexacianocobaltat de zinc(III), complex alcool butilic terţiar/polipropilenglicol	425-240-7	—	Eye Dam. 1 Aquatic Chronic 2	H318 H411	GHS05 GHS09 Dgr	H318 H411			

▼**M16**

Nr. index	►**M18** Denumirea chimică ◄	Nr. CE	Nr. CAS	Clasificare		Etichetare			►**M18** Limite de conc. specifice, factori M și ATE (*) ◄	Note
				Codul (codurile) claselor și categoriilor de pericol	Codul (codurile) frazelor de pericol	Codul (codurile) pictogramei, cuvântului de avertizare	Codul (codurile) frazelor de pericol	Codul (codurile) frazelor de pericol suplimentare		
027-008-00-7	complex de cobalt(III)-bis(*N*-fenil-4-(5-etilsulfonil-2-hidroxifenilazo)-3-hidroxinaftilamidă), hidratat (n H_2O, 2<n<3)	427-390-9	—	Skin Sens. 1	H317	GHS07 Wng	H317			
027-009-00-2	dinitrat de cobalt	233-402-1	10141-05-6	Carc. 1B Muta. 2 Repr. 1B Resp. Sens. 1 Skin Sens. 1 Aquatic Acute 1 Aquatic Chronic 1	H350i H341 H360F*** H334 H317 H400 H410	GHS08 GHS09 Dgr	H350i H341 H360F*** H334 H317 H410		Carc. 1B; H350i: C ≥ 0,01% M = 10	1
027-010-00-8	carbonat de cobalt	208-169-4	513-79-1	Carc. 1B Muta. 2 Repr. 1B Resp. Sens. 1 Skin Sens. 1 Aquatic Acute 1 Aquatic Chronic 1	H350i H341 H360F*** H334 H317 H400 H410	GHS08 GHS09 Dgr	H350i H341 H360F*** H334 H317 H410		Carc. 1B; H350i: C ≥ 0,01% M=10	1
028-001-00-1	tetracarbonilnichel; nichel tetracarbonil	236-669-2	13463-39-3	Flam. Liq. 2 Carc. 2 Repr. 1B Acute Tox. 2 * Aquatic Acute 1 Aquatic Chronic 1	H225 H351 H360D *** H330 H400 H410	GHS02 GHS06 GHS08 GHS09 Dgr	H225 H351 H360D *** H330 H410			
028-002-00-7	nichel	231-111-4	7440-02-0	Carc. 2 STOT RE 1 Skin Sens. 1	H351 H372** H317	GHS08 GHS07 Dgr	H351 H372** H317			S7

▼M16

Nr. index	►M18 Denumirea chimică ◄	Nr. CE	Nr. CAS	Clasificare		Etichetare			►M18 Limite de conc. specifice, factori M și ATE (*) ◄	Note
				Codul (codurile) claselor și categoriilor de pericol	Codul (codurile) frazelor de pericol	Codul (codurile) pictogramei, cuvântului de avertizare	Codul (codurile) frazelor de pericol	Codul (codurile) frazelor de pericol suplimentare		
028-002-01-4	pudră de nichel; [diametrul particulelor < 1 mm]	231-111-4	7440-02-0	Carc. 2 STOT RE 1 Skin Sens. 1 Aquatic Chronic 3	H351 H372** H317 H412	GHS08 GHS07 Dgr	H351 H372** H317 H412			
028-003-00-2	monoxid de nichel; [1] oxid de nichel; [2] bunsenit [3]	215-215-7[1] 234-323-5[2]-[3]	1313-99-1 [1] 11099-02-8 [2] 34492-97-2 [3]	Carc. 1A STOT RE 1 Skin Sens. 1 Aquatic Chronic 4	H350i H372** H317 H413	GHS08 GHS07 Dgr	H350i H372** H317 H413			
028-004-00-8	dioxid de nichel	234-823-3	12035-36-8	Carc. 1A STOT RE 1 Skin Sens. 1 Aquatic Chronic 4	H350i H372** H317 H413	GHS08 GHS07 Dgr	H350i H372** H317 H413			
028-005-00-3	trioxid de dinichel	215-217-8	1314-06-3	Carc. 1A STOT RE 1 Skin Sens. 1 Aquatic Chronic 4	H350i H372** H317 H413	GHS08 GHS07 Dgr	H350i H372** H317 H413			
028-006-00-9	sulfură de nichel (II); [1] sulfură de nichel; [2] millerit [3]	240-841-2[1] 234-349-7[2]-[3]	16812-54-7 [1] 11113-75-0 [2] 1314-04-1 [3]	Carc. 1A Muta. 2 STOT RE 1 Skin Sens. 1 Aquatic Acute 1 Aquatic Chronic 1	H350i H341 H372** H317 H400 H410	GHS08 GHS07 GHS09 Dgr	H350i H341 H372** H317 H410			

▼M16

Nr. index	►M18 Denumirea chimică ◄	Nr. CE	Nr. CAS	Clasificare		Etichetare			►M18 Limite de conc. specifice, factori M și ATE (*) ◄	Note
				Codul (codurile) claselor și categoriilor de pericol	Codul (codurile) frazelor de pericol	Codul (codurile) pictogramei, cuvântului de avertizare	Codul (codurile) frazelor de pericol	Codul (codurile) frazelor de pericol suplimentare		
028-007-00-4	disulfură de trinichel; subsulfură de nichel; [1] heazlewoodit [2]	234-829-6[1] -[2]	12035-72-2 [1] 12035-71-1 [2]	Carc. 1A Muta. 2 STOT RE 1 Skin Sens. 1 Aquatic Acute 1 Aquatic Chronic 1	H350i H341 H372** H317 H400 H410	GHS08 GHS07 GHS09 Dgr	H350i H341 H372** H317 H410			
028-008-00-X	dihidroxid de nichel; [1] hidroxid de nichel [2]	235-008-5 [1] 234-348-1 [2]	12054-48-7 [1] 11113-74-9 [2]	Carc. 1A Repr. 1B Muta. 2 STOT RE 1 Acute Tox. 4 * Acute Tox. 4 * Skin Irrit. 2 Resp. Sens. 1 Skin Sens. 1 Aquatic Acute 1 Aquatic Chronic 1	H350i H360D*** H341 H372** H332 H302 H315 H334 H317 H400 H410	GHS08 GHS07 GHS09 Dgr	H350i H360D*** H341 H372** H332 H302 H315 H334 H317 H410			
028-009-00-5	sulfat de nichel	232-104-9	7786-81-4	Carc. 1A Muta. 2 Repr. 1B STOT RE 1 Acute Tox. 4 * Acute Tox. 4 * Skin Irrit. 2 Resp. Sens. 1 Skin Sens. 1 Aquatic Acute 1 Aquatic Chronic 1	H350i H341 H360D*** H372** H332 H302 H315 H334 H317 H400 H410	GHS08 GHS07 GHS09 Dgr	H350i H341 H360D*** H372** H332 H302 H315 H334 H317 H410		STOT RE 1; H372: C ≥ 1% STOT RE 2; H373: 0,1% ≤ C < 1% Skin Irrit. 2; H315: C ≥ 20% Skin Sens. 1; H317: C ≥ 0,01% M = 1	

▼M16

Nr. index	►M18 Denumirea chimică ◄	Nr. CE	Nr. CAS	Clasificare		Etichetare			►M18 Limite de conc. specifice, factori M și ATE (*) ◄	Note
				Codul (codurile) claselor și categoriilor de pericol	Codul (codurile) frazelor de pericol	Codul (codurile) pictogramei, cuvântului de avertizare	Codul (codurile) frazelor de pericol	Codul (codurile) frazelor de pericol suplimentare		
028-010-00-0	carbonat de nichel; carbonat bazic de nichel; acid carbonic, sare de nichel (2+); [1] acid carbonic, sare de nichel; [2] [μ-[carbonato(2-)-*O:O'*]]dihidroxi trinichel; [3] [carbonato(2-)] tetrahidroxitrinichel [4]	222-068-2 [1] 240-408-8 [2] 265-748-4 [3] 235-715-9 [4]	3333-67-3 [1] 16337-84-1 [2] 65405-96-1 [3] 12607-70-4 [4]	Carc. 1A Muta. 2 Repr. 1B STOT RE 1 Acute Tox. 4 * Acute Tox. 4 * Skin Irrit. 2 Resp. Sens. 1 Skin Sens. 1 Aquatic Acute 1 Aquatic Chronic 1	H350i H341 H360D*** H372** H332 H302 H315 H334 H317 H400 H410	GHS08 GHS07 GHS09 Dgr	H350i H341 H360D*** H372** H332 H302 H315 H334 H317 H410			
028-011-00-6	diclorură de nichel	231-743-0	7718-54-9	Carc. 1A Muta. 2 Repr. 1B Acute Tox. 3 * Acute Tox. 3 * STOT RE 1 Skin Irrit. 2 Resp. Sens. 1 Skin Sens. 1 Aquatic Acute 1 Aquatic Chronic 1	H350i H341 H360D*** H331 H301 H372** H315 H334 H317 H400 H410	GHS06 GHS08 GHS09 Dgr	H350i H341 H360D*** H331 H301 H372** H315 H334 H317 H410		STOT RE 1; H372: C ≥ 1 % STOT RE 2; H373: 0,1 % < C < 1 % Skin Irrit. 2; H315: C ≥ 20 % Skin Sens. 1; H317: C ≥ 0,01 % M = 1	

▼M16

Nr. index	►M18 Denumirea chimică ◄	Nr. CE	Nr. CAS	Clasificare		Etichetare			►M18 Limite de conc. specifice, factori M și ATE (*) ◄	Note
				Codul (codurile) claselor și categoriilor de pericol	Codul (codurile) frazelor de pericol	Codul (codurile) pictogramei, cuvântului de avertizare	Codul (codurile) frazelor de pericol	Codul (codurile) frazelor de pericol suplimentare		
028-012-00-1	diazotat de nichel; [1] acid azotic, sare de nichel [2]	236-068-5 [1] 238-076-4 [2]	13138-45-9 [1] 14216-75-2 [2]	Ox. Sol. 2 Carc. 1A Muta. 2 Repr. 1B STOT RE 1 Acute Tox. 4 * Acute Tox. 4 * Skin Irrit. 2 Eye Dam. 1 Resp. Sens. 1 Skin Sens. 1 Aquatic Acute 1 Aquatic Chronic 1	H272 H350i H341 H360D*** H372** H332 H302 H315 H318 H334 H317 H400 H410	GHS03 GHS05 GHS08 GHS07 GHS09 Dgr	H272 H350i H341 H360D*** H372** H332 H302 H315 H318 H334 H317 H410		STOT RE 1; H372: C ≥ 1% STOT RE 2; H373: 0,1% < C < 1% Skin Irrit. 2; H315: C ≥ 20% Skin Sens. 1; H317 C ≥0,01% M = 1	
028-013-00-7	mată de nichel	273-749-6	69012-50-6	Carc. 1A STOT RE 1 Skin Sens. 1 Aquatic Acute 1 Aquatic Chronic 1	H350i H372** H317 H400 H410	GHS08 GHS07 GHS09 Dgr	H350i H372** H317 H410			

▼M16

Nr. index	►M18 Denumirea chimică ◄	Nr. CE	Nr. CAS	Clasificare		Etichetare			►M18 Limite de conc. specifice, factori M și ATE (*) ◄	Note
				Codul (codurile) claselor și categoriilor de pericol	Codul (codurile) frazelor de pericol	Codul (codurile) pictogramei, cuvântului de avertizare	Codul (codurile) frazelor de pericol	Codul (codurile) frazelor de pericol suplimentare		
028-014-00-2	sedimente și nămoluri, de la rafinarea electrolitică a cuprului, decuprate, cu sulfat de nichel	295-859-3	92129-57-2	Carc. 1A Muta. 2 Repr. 1B STOT RE 1 Acute Tox. 4 * Acute Tox. 4 * Skin Irrit. 2 Resp. Sens. 1 Skin Sens. 1 Aquatic Acute 1 Aquatic Chronic 1	H350i H341 H360D*** H372** H332 H302 H315 H334 H317 H400 H410	GHS08 GHS07 GHS09 Dgr	H350i H341 H360D*** H372** H332 H302 H315 H334 H317 H410		STOT RE 1; H372: C ≥ 1% STOT RE 2; H373:0,1% ≤ C < % Skin Sens. 1; H317:C ≥ 0,01% M=1	
028-015-00-8	sedimente și nămoluri, de la rafinarea electrolitică a cuprului, decuprate	305-433-1	94551-87-8	Carc. 1A Muta. 2 Repr. 1A STOT RE 1 Resp. Sens. 1 Skin Sens. 1 Aquatic Acute 1 Aquatic Chronic 1	H350i H341 H360D*** H372** H334 H317 H400 H410	GHS08 GHS09 Dgr	H350i H341 H360D*** H372** H334 H317 H410			
028-016-00-3	diperclorat de nichel; acid percloric, sare de nichel(II)	237-124-1	13637-71-3	Carc. 1A Muta. 2 Repr. 1B STOT RE 1 Skin Corr. 1B Resp. Sens. 1 Skin Sens. 1 Aquatic Acute 1 Aquatic Chronic 1	H350i H341 H360D*** H372** H314 H334 H317 H400 H410	GHS05 GHS08 GHS09 Dgr	H350i H341 H360D*** H372** H314 H334 H317 H410		STOT RE 1; H372: C ≥ 1% STOT RE 2; H373: 0,1% ≤ C < 1% Skin Sens. 1; H317: C ≥ 0,01% M=1	

▼M16

Nr. index	►M18 Denumirea chimică ◄	Nr. CE	Nr. CAS	Clasificare		Etichetare			►M18 Limite de conc. specifice, factori M și ATE (*) ◄	Note
				Codul (codurile) claselor și categoriilor de pericol	Codul (codurile) frazelor de pericol	Codul (codurile) pictogramei, cuvântului de avertizare	Codul (codurile) frazelor de pericol	Codul (codurile) frazelor de pericol suplimentare		
028-017-00-9	bi(sulfat) de dipotasiu-nichel; [1] bi(sulfat) de diamoniu-nichel [2]	237-563-9 [1] 239-793-2 [2]	13842-46-1 [1] 15699-18-0 [2]	Carc. 1A Muta. 2 Repr. 1B STOT RE 1 Acute Tox. 4 * Acute Tox. 4 * Resp. Sens. 1 Skin Sens. 1 Aquatic Acute 1 Aquatic Chronic 1	H350i H341 H360D*** H372** H332 H302 H334 H317 H400 H410	GHS08 GHS07 GHS09 Dgr	H350i H341 H360D*** H372** H332 H302 H334 H317 H410		STOT RE 1; H372: C ≥ 1% STOT RE 2; H373:0,1% ≤ C < 1% Skin Sens. 1; H317:C ≥ 0,01% M=1	
028-018-00-4	bi(sulfamidat) de nichel; sulfamat de nichel	237-396-1	13770-89-3	Carc. 1A Muta. 2 Repr. 1B STOT RE 1 Resp. Sens. 1 Skin Sens. 1 Aquatic Acute 1 Aquatic Chronic 1	H350i H341 H360D*** H372** H334 H317 H400 H410	GHS08 GHS09 Dgr	H350i H341 H360D*** H372** H334 H317 H410		STOT RE 1; H372: C ≥ 1% STOT RE 2; H373: 0,1% ≤ C < 1% Skin Sens. 1; H317:C ≥ 0,01% M=1	
028-019-00-X	bi(tetrafluorborat) de nichel	238-753-4	14708-14-6	Carc. 1A Muta. 2 Repr. 1B STOT RE 1 Resp. Sens. 1 Skin Sens. 1 Aquatic Acute 1 Aquatic Chronic 1	H350i H341 H360D*** H372** H334 H317 H400 H410	GHS08 GHS09 Dgr	H350i H341 H360D*** H372** H334 H317 H410		STOT RE 1; H372: C ≥ 1% STOT RE 2; H373: 0,1 % ≤ C < 1 % Skin Sens. 1; H317: C ≥0,01% M=1	

▼M16

Nr. index	►M18 Denumirea chimică ◄	Nr. CE	Nr. CAS	Clasificare		Etichetare			►M18 Limite de conc. specifice, factori M și ATE (*) ◄	Note
				Codul (codurile) claselor și categoriilor de pericol	Codul (codurile) frazelor de pericol	Codul (codurile) pictogramei, cuvântului de avertizare	Codul (codurile) frazelor de pericol	Codul (codurile) frazelor de pericol suplimentare		
028-021-00-0	diformat de nichel; [1] acid formic, sare de nichel; [2] acid formic, sare de nichel cupru [3]	222-101-0 [1] 239-946-6 [2] 268-755-0 [3]	3349-06-2 [1] 15843-02-4 [2] 68134-59-8 [3]	Carc. 1A Muta. 2 Repr. 1B STOT RE 1 Resp. Sens. 1 Skin Sens. 1 Aquatic Acute 1 Aquatic Chronic 1	H350i H341 H360D*** H372** H334 H317 H400 H410	GHS08 GHS09 Dgr	H350i H341 H360D*** H372** H334 H317 H410		STOT RE 1; H372: C ≥ 1% STOT RE 2; H373: 0,1% ≤ C < 1 % Skin Sens. 1; H317:C ≥0,01% M=1	
028-022-00-6	di(acetat) de nichel; [1] acetat de nichel [2]	206-761-7 [1] 239-086-1 [2]	373-02-4 [1] 14998-37-9 [2]	Carc. 1A Muta. 2 Repr. 1B STOT RE 1 Acute Tox. 4 * Acute Tox. 4 * Resp. Sens. 1 Skin Sens. 1 Aquatic Acute 1 Aquatic Chronic 1	H350i H341 H360D*** H372** H332 H302 H334 H317 H400 H410	GHS08 GHS07 GHS09 Dgr	H350i H341 H360D*** H372** H332 H302 H334 H317 H410		STOT RE 1; H372: C ≥ 1% STOT RE 2; H373: 0,1% ≤ C < 1% Skin Sens. 1; H317:C≥ 0,01% M = 1	
028-024-00-7	dibenzoat de nichel	209-046-8	553-71-9	Carc. 1A Muta. 2 Repr. 1B STOT RE 1 Resp. Sens. 1 Skin Sens. 1 Aquatic Acute 1 Aquatic Chronic 1	H350i H341 H360D*** H372** H334 H317 H400 H410	GHS08 GHS09 Dgr	H350i H341 H360D*** H372** H334 H317 H410		STOT RE 1; H372: C ≥ 1% STOT RE 2; H373: 0,1% ≤ C < 1% Skin Sens. 1; H317:C≥ 0,01% M=1	

▼M16

Nr. index	►M18 Denumirea chimică ◄	Nr. CE	Nr. CAS	Clasificare		Etichetare			►M18 Limite de conc. specifice, factori M și ATE (*) ◄	Note
				Codul (codurile) claselor și categoriilor de pericol	Codul (codurile) frazelor de pericol	Codul (codurile) pictogramei, cuvântului de avertizare	Codul (codurile) frazelor de pericol	Codul (codurile) frazelor de pericol suplimentare		
028-025-00-2	bi(4-ciclohexilbutirat) de nichel	223-463-2	3906-55-6	Carc. 1A Muta. 2 Repr. 1B STOT RE 1 Resp. Sens. 1 Skin Sens. 1 Aquatic Acute 1 Aquatic Chronic 1	H350i H341 H360D*** H372** H334 H317 H400 H410	GHS08 GHS09 Dgr	H350i H341 H360D*** H372** H334 H317 H410		STOT RE 1; H372: C ≥ 1% STOT RE 2; H373: 0,1% ≤ C < 1% Skin Sens. 1; H317:C ≥0,01% M=1	
028-026-00-8	stearat de nichel(II); octadecanoat de nickel(II)	218-744-1	2223-95-2	Carc. 1A Muta. 2 Repr. 1B STOT RE 1 Resp. Sens. 1 Skin Sens. 1 Aquatic Acute 1 Aquatic Chronic 1	H350i H341 H360D*** H372** H334 H317 H400 H410	GHS08 GHS09 Dgr	H350i H341 H360D*** H372** H334 H317 H410		STOT RE 1; H372: C ≥ 1 % STOT RE 2; H373:0,1% ≤ C < 1% Skin Sens. 1; H317:C;≥0,01% M=1	
028-027-00-3	dilactat de nichel	—	16039-61-5	Carc. 1A Muta. 2 Repr. 1B STOT RE 1 Resp. Sens. 1 Skin Sens. 1 Aquatic Acute 1 Aquatic Chronic 1	H350i H341 H360D*** H372** H334 H317 H400 H410	GHS08 GHS09 Dgr	H350i H341 H360D*** H372** H334 H317 H410		STOT RE 1; H372:C ≥ 1% STOT RE 2; H373:0,1% ≤ C < 1% Skin Sens. 1; H317: C ≥ 0,01% M=1	

▼M16

Nr. index	►M18 Denumirea chimică ◄	Nr. CE	Nr. CAS	Clasificare		Etichetare			►M18 Limite de conc. specifice, factori M și ATE (*) ◄	Note
				Codul (codurile) claselor și categoriilor de pericol	Codul (codurile) frazelor de pericol	Codul (codurile) pictogramei, cuvântului de avertizare	Codul (codurile) frazelor de pericol	Codul (codurile) frazelor de pericol suplimentare		
028-028-00-9	octanoat de nichel (II)	225-656-7	4995-91-9	Carc. 1A Muta. 2 Repr. 1B STOT RE 1 Skin Corr. 1A Resp. Sens. 1 Skin Sens. 1 Aquatic Acute 1 Aquatic Chronic 1	H350i H341 H360D*** H372** H314 H334 H317 H400 H410	GHS05 GHS08 GHS09 Dgr	H350i H341 H360D*** H372** H314 H334 H317 H410		STOT RE 1; H372: C ≥ 1% STOT RE 2; H373: 0,1% ≤ C < 1% Skin Sens. 1; H317: C ≥ 0,01% M=1	
028-029-00-4	difluorură de nichel; [1] dibromură de nichel; [2] diiodură de nichel; [3] fluorură de potasiu-nichel [4]	233-071-3 [1] 236-665-0 [2] 236-666-6 [3] -[4]	10028-18-9 [1] 13462-88-9 [2] 13462-90-3 [3] 11132-10-8 [4]	Carc. 1A Muta. 2 Repr. 1B STOT RE 1 Resp. Sens. 1 Skin Sens. 1 Aquatic Acute 1 Aquatic Chronic 1	H350i H341 H360D*** H372** H334 H317 H400 H410	GHS08 GHS09 Dgr	H350i H341 H360D*** H372** H334 H317 H410		STOT RE 1; H372: C ≥ 1% STOT RE 2; H373: 0,1% ≤ C < 1% Skin Sens. 1; H317: C ≥0,01% M=1	
028-030-00-X	hexafluorosilicat de nichel	247-430-7	26043-11-8	Carc. 1A Muta. 2 Repr. 1B STOT RE 1 Resp. Sens. 1 Skin Sens. 1 Aquatic Acute 1 Aquatic Chronic 1	H350i H341 H360D*** H372** H334 H317 H400 H410	GHS08 GHS09 Dgr	H350i H341 H360D*** H372** H334 H317 H410		STOT RE 1; H372: C ≥ 1% STOT RE 2; H373: 0,1% ≤ C < 1 % Skin Sens. 1; H317:C ≥ 0,01% M=1	

▼M16

Nr. index	►M18 Denumirea chimică ◄	Nr. CE	Nr. CAS	Clasificare		Etichetare			►M18 Limite de conc. specifice, factori M și ATE (*) ◄	Note
				Codul (codurile) claselor și categoriilor de pericol	Codul (codurile) frazelor de pericol	Codul (codurile) pictogramei, cuvântului de avertizare	Codul (codurile) frazelor de pericol	Codul (codurile) frazelor de pericol suplimentare		
028-031-00-5	selenat de nichel	239-125-2	15060-62-5	Carc. 1A Muta. 2 Repr. 1B STOT RE 1 Resp. Sens. 1 Skin Sens. 1 Aquatic Acute 1 Aquatic Chronic 1	H350i H341 H360D*** H372** H334 H317 H400 H410	GHS08 GHS09 Dgr	H350i H341 H360D*** H372** H334 H317 H410		STOT RE 1; H372: C ≥ 1 % STOT RE 2; H373: 0,1 % ≤ C < 1 % Skin Sens. 1; H317:C≥0,01 % M=1	
028-032-00-0	hidrogenofosfat de nichel; [1] bi(dihidrogenofosfat) de nichel; [2] bi(ortofosfat) de trinichel; [3] difosfat de dinichel; [4] bi(fosfinat) de nichel; [5] fosfinat de nichel; [6] acid fosforic, sare de calciu-nichel; [7] acid difosforic, sare de nichel(II)[8]	238-278-2 [1] 242-522-3 [2] 233-844-5 [3] 238-426-6 [4] 238-511-8 [5] 252-840-4 [6] -[7] -[8]	14332-34-4 [1] 18718-11-1 [2] 10381-36-9 [3] 14448-18-1 [4] 14507-36-9 [5] 36026-88-7 [6] 17169-61-8 [7] 19372-20-4 [8]	Carc. 1A STOT RE 1 Resp. Sens. 1 Skin Sens. 1 Aquatic Acute 1 Aquatic Chronic 1	H350i H372** H334 H317 H400 H410	GHS08 GHS09 Dgr	H350i H372** H334 H317 H410			
028-033-00-6	hexacianoferat de diamoniu nichel	—	74195-78-1	Carc. 1A STOT RE 1 Resp. Sens. 1 Skin Sens. 1 Aquatic Acute 1 Aquatic Chronic 1	H350i H372** H334 H317 H400 H410	GHS08 GHS09 Dgr	H350i H372** H334 H317 H410			

▼**M16**

Nr. index	►**M18** Denumirea chimică ◄	Nr. CE	Nr. CAS	Clasificare		Etichetare			►**M18** Limite de conc. specifice, factori M și ATE (*) ◄	Note
				Codul (codurile) claselor și categoriilor de pericol	Codul (codurile) frazelor de pericol	Codul (codurile) pictogramei, cuvântului de avertizare	Codul (codurile) frazelor de pericol	Codul (codurile) frazelor de pericol suplimentare		
028-034-00-1	dicianură de nichel	209-160-8	557-19-7	Carc. 1A STOT RE 1 Resp. Sens. 1 Skin Sens. 1 Aquatic Acute 1 Aquatic Chronic 1	H350i H372** H334 H317 H400 H410	GHS08 GHS09 Dgr	H350i H372** H334 H317 H410	EUH032		
028-035-00-7	cromat de nichel	238-766-5	14721-18-7	Carc. 1A STOT RE 1 Resp. Sens. 1 Skin Sens. 1 Aquatic Acute 1 Aquatic Chronic 1	H350i H372** H334 H317 H400 H410	GHS08 GHS09 Dgr	H350i H372** H334 H317 H410			
028-036-00-2	silicat de nichel (II); [1] ortosilicat de dinichel; [2] silicat de nichel (3:4); [3] acid silicic, sare de nichel; [4] hidroxibi[ortosilicato(4-)]trinichelat(3-) de trihidrogen[5]	244-578-4 [1] 237-411-1 [2] 250-788-7 [3] 253-461-7 [4] 235-688-3 [5]	21784-78-1 [1] 13775-54-7 [2] 31748-25-1 [3] 37321-15-6 [4] 12519-85-6 [5]	Carc. 1A STOT RE 1 Skin Sens. 1 Aquatic Acute 1 Aquatic Chronic 1	H350i H372** H317 H400 H410	GHS08 GHS07 GHS09 Dgr	H350i H372** H317 H410			
028-037-00-8	hexacianoferat de dinichel	238-946-3	14874-78-3	Carc. 1A STOT RE 1 Skin Sens. 1 Aquatic Acute 1 Aquatic Chronic 1	H350i H372** H317 H400 H410	GHS08 GHS07 GHS09 Dgr	H350i H372** H317 H410			
028-038-00-3	bi(arsenat) de trinichel; arsenat de nichel(II)	236-771-7	13477-70-8	Carc. 1A STOT RE 1 Skin Sens. 1 Aquatic Acute 1 Aquatic Chronic 1	H350 H372** H317 H400 H410	GHS08 GHS07 GHS09 Dgr	H350 H372** H317 H410			

▼M16

Nr. index	►M18 Denumirea chimică ◄	Nr. CE	Nr. CAS	Clasificare		Etichetare			►M18 Limite de conc. specifice, factori M și ATE (*) ◄	Note
				Codul (codurile) claselor și categoriilor de pericol	Codul (codurile) frazelor de pericol	Codul (codurile) pictogramei, cuvântului de avertizare	Codul (codurile) frazelor de pericol	Codul (codurile) frazelor de pericol suplimentare		
028-039-00-9	oxalat de nichel; [1] acid oxalic, sare de nichel [2]	208-933-7 [1] 243-867-2 [2]	547-67-1 [1] 20543-06-0 [2]	Carc. 1A STOT RE 1 Skin Sens. 1 Aquatic Acute 1 Aquatic Chronic 1	H350i H372** H317 H400 H410	GHS08 GHS07 GHS09 Dgr	H350i H372** H317 H410			
028-040-00-4	telură de nichel	235-260-6	12142-88-0	Carc. 1A STOT RE 1 Skin Sens. 1 Aquatic Acute 1 Aquatic Chronic 1	H350i H372** H317 H400 H410	GHS08 GHS07 GHS09 Dgr	H350i H372** H317 H410			
028-041-00-X	tetrasulfură de trinichel	—	12137-12-1	Carc. 1A STOT RE 1 Skin Sens. 1 Aquatic Acute 1 Aquatic Chronic 1	H350i H372** H317 H400 H410	GHS08 GHS07 GHS09 Dgr	H350i H372** H317 H410			
028-042-00-5	bi(arsenit) de trinichel	—	74646-29-0	Carc. 1A STOT RE 1 Skin Sens. 1 Aquatic Acute 1 Aquatic Chronic 1	H350i H372** H317 H400 H410	GHS08 GHS07 GHS09 Dgr	H350i H372** H317 H410			
028-043-00-0	periclaz gri de cobalt nichel; C.I. Pigment Negru 25; C.I. 77332; [1] dioxid de cobalt-nichel; [2] oxid de cobalt-nichel [3]	269-051-6 [1] 261-346-8 [2] -[3]	68186-89-0 [1] 58591-45-0 [2] 12737-30-3 [3]	Carc. 1A STOT RE 1 Skin Sens. 1	H350i H372** H317	GHS08 GHS07 Dgr	H350i H372** H317			
028-044-00-6	trioxid de nichel-staniu; stanat de nichel	234-824-9	12035-38-0	Carc. 1A STOT RE 1 Skin Sens. 1	H350i H372** H317	GHS08 GHS07 Dgr	H350i H372** H317			

▼M16

Nr. index	►M18 Denumirea chimică ◄	Nr. CE	Nr. CAS	Clasificare		Etichetare			►M18 Limite de conc. specifice, factori M și ATE (*) ◄	Note
				Codul (codurile) claselor și categoriilor de pericol	Codul (codurile) frazelor de pericol	Codul (codurile) pictogramei, cuvântului de avertizare	Codul (codurile) frazelor de pericol	Codul (codurile) frazelor de pericol suplimentare		
028-045-00-1	decaoxid de nichel triuraniu	239-876-6	15780-33-3	Carc. 1A STOT RE 1 Skin Sens. 1	H350i H372** H317	GHS08 GHS07 Dgr	H350i H372** H317			
028-046-00-7	ditiocianat de nichel	237-205-1	13689-92-4	Carc. 1A Muta. 2 Repr. 1B STOT RE 1 Resp. Sens. 1 Skin Sens. 1 Aquatic Acute 1 Aquatic Chronic 1	H350i H341 H360D*** H372** H334 H317 H400 H410	GHS08 GHS09 Dgr	H350i H341 H360D*** H372** H334 H317 H410	EUH032	STOT RE 1; H372: C ≥ 1% STOT RE 2; H373: 0,1 % ≤ C < 1% Skin Sens. 1; H317:C≥0,01% M=1	
028-047-00-2	dicromat de nichel	239-646-5	15586-38-6	Carc. 1A Muta. 2 Repr. 1B STOT RE 1 Resp. Sens. 1 Skin Sens. 1 Aquatic Acute 1 Aquatic Chronic 1	H350i H341 H360D*** H372** H334 H317 H400 H410	GHS08 GHS09 Dgr	H350i H341 H360D*** H372** H334 H317 H410		STOT RE 1; H372:C ≥ 1 % STOT RE 2; H373: 0,1% ≤ C < 1% Skin Sens. 1; H317:C≥0,01% M=1	
028-048-00-8	selenit de nichel (II)	233-263-7	10101-96-9	Carc. 1A STOT RE 1 Resp. Sens. 1 Skin Sens. 1 Aquatic Acute 1 Aquatic Chronic 1	H350i H372** H334 H317 H400 H410	GHS08 GHS09 Dgr	H350i H372** H334 H317 H410			

▼M16

Nr. index	►M18 Denumirea chimică ◄	Nr. CE	Nr. CAS	Clasificare		Etichetare			►M18 Limite de conc. specifice, factori M și ATE (*) ◄	Note
				Codul (codurile) claselor și categoriilor de pericol	Codul (codurile) frazelor de pericol	Codul (codurile) pictogramei, cuvântului de avertizare	Codul (codurile) frazelor de pericol	Codul (codurile) frazelor de pericol suplimentare		
028-049-00-3	seleniură de nichel	215-216-2	1314-05-2	Carc. 1A STOT RE 1 Skin Sens. 1 Aquatic Acute 1 Aquatic Chronic 1	H350i H372** H317 H400 H410	GHS08 GHS07 GHS09 Dgr	H350i H372** H317 H410			
028-050-00-9	acid silicic, sare de plumb-nichel	—	68130-19-8	Carc. 1A Repr. 1A STOT RE 1 Skin Sens. 1 Aquatic Acute 1 Aquatic Chronic 1	H350i H360Df H372** H317 H400 H410	GHS08 GHS07 GHS09 Dgr	H350i H360Df H372** H317 H410			
028-051-00-4	diarseniură de nichel; [1] arseniură de nichel [2]	235-103-1 [1] 248-169-1 [2]	12068-61-0 [1] 27016-75-7 [2]	Carc. 1A STOT RE 1 Skin Sens. 1 Aquatic Acute 1 Aquatic Chronic 1	H350i H372** H317 H400 H410	GHS08 GHS07 GHS09 Dgr	H350i H372** H317 H410			
028-052-00-X	priderit galben nichel bariu titan; C.I. Pigment galben 157; C.I. 77900	271-853-6	68610-24-2	Carc. 1A STOT RE 1 Skin Sens. 1	H350i H372** H317	GHS08 GHS07 Dgr	H350i H372** H317			
028-053-00-5	diclorat de nichel; [1] dibromat de nichel; [2] hidrogenosulfat de etil, sare de nichel(II) [3]	267-897-0 [1] 238-596-1 [2] 275-897-7 [3]	67952-43-6 [1] 14550-87-9 [2] 71720-48-4 [3]	Carc. 1A Muta. 2 Repr. 1B STOT RE 1 Resp. Sens. 1 Skin Sens. 1 Aquatic Acute 1 Aquatic Chronic 1	H350i H341 H360D*** H372** H334 H317 H400 H410	GHS08 GHS09 Dgr	H350i H341 H360D*** H372** H334 H317 H410		STOT RE 1; H372: C ≥ 1% STOT RE 2; H373: 0,1% ≤ C < % Skin Sens. 1; H317:C≥0,01%1 M=1	

▼**M16**

Nr. index	►**M18** Denumirea chimică ◄	Nr. CE	Nr. CAS	Clasificare		Etichetare			►**M18** Limite de conc. specifice, factori M și ATE (*) ◄	Note
				Codul (codurile) claselor și categoriilor de pericol	Codul (codurile) frazelor de pericol	Codul (codurile) pictogramei, cuvântului de avertizare	Codul (codurile) frazelor de pericol	Codul (codurile) frazelor de pericol suplimentare		
028-054-00-0	trifluoracetat de nichel(II); [1] propionat de nichel(II); [2] bis(benzensulfonat) de nichel; [3] hidrogenocitrat de nichel (II); [4] acid citric, sare de amoniu-nichel; [5] acid citric, sare de nichel; [6] bis(2-etilhexanoat) de nichel; [7] acid 2-etilhexanoic, sare de nichel; [8] acid dimetilhexanoic, sare de nichel; [9] izooctanoat de nichel(II); [10] izooctanoat de nichel; [11] bis(izononanoat) de nichel; [12] neononanoat de nichel (II); [13] izodecanoat de nichel (II); [14] neodecanoat de nichel (II); [15]acid neodecanoic, sare de nichel; [16] neoundecanoat de nichel(II); [17] bis(d-gluconato-O^1,O^2)nichel; [18] 3,5-bis(*terț*-butil)-4-hidroxi-benzoat de nichel (1:2); [19] palmitat de nichel (II); [20] (2-etilhexanoato-*O*)(izononanoato-*O*)nichel; [21] (izononanoato-*O*)(izooctanoato-*O*)nichel; [22] (izooctanoato-*O*)(neodecanoato-*O*)nichel; [23] (2-etilhexanoato-*O*)(izodecanoato-*O*)nichel; [24]	240-235-8 [1] 222-102-6 [2] 254-642-3 [3] 242-533-3 [4] 242-161-1 [5] 245-119-0 [6] 224-699-9 [7] 231-480-1 [8] 301-323-2 [9] 249-555-2 [10] 248-585-3 [11] 284-349-6 [12] 300-094-6 [13] 287-468-1 [14] 287-469-7 [15] 257-447-1 [16] 300-093-0 [17] 276-205-6 [18] 258-051-1 [19] 294-302-1 [29] 283-972-0 [30] -[31] 237-138-8 [20] 287-470-2 [21] 287-471-8 [22] 284-347-5 [23] 284-351-7 [24] 285-698-7 [25] 285-909-2 [26] 284-348-0 [27] 287-592-6 [28]	16083-14-0 [1] 3349-08-4 [2] 39819-65-3 [3] 18721-51-2 [4] 18283-82-4 [5] 22605-92-1 [6] 4454-16-4 [7] 7580-31-6 [8] 93983-68-7 [9] 29317-63-3 [10] 27637-46-3 [11] 84852-37-9 [12] 93920-10-6 [13] 85508-43-6 [14] 85508-44-7 [15] 51818-56-5 [16] 93920-09-3 [17] 71957-07-8 [18] 52625-25-9 [19] 13654-40-5 [20] 85508-45-8 [21] 85508-46-9 [22] 84852-35-7 [23] 84852-39-1 [24] 85135-77-9 [25] 85166-19-4 [26] 84852-36-8 [27] 85551-28-6 [28] 91697-41-5 [29] 84776-45-4 [30] 72319-19-8 [31]	Carc. 1A Muta. 2 Repr. 1B STOT RE 1 Resp. Sens. 1 Skin Sens. 1 Aquatic Acute 1 Aquatic Chronic 1	H350i H341 H360D*** H372** H334 H317 H400 H410	GHS08 GHS09 Dgr	H350i H341 H360D*** H372** H334 H317 H410		STOT RE 1; H372: C ≥ 1% STOT RE 2; H373: 0,1% ≤ C < 1% Skin Sens. 1; H317: C ≥ 0,01% M=1	

▼**M16**

Nr. index	►**M18** Denumirea chimică ◄	Nr. CE	Nr. CAS	Clasificare		Etichetare			►**M18** Limite de conc. specifice, factori M și ATE (*) ◄	Note
				Codul (codurile) claselor și categoriilor de pericol	Codul (codurile) frazelor de pericol	Codul (codurile) pictogramei, cuvântului de avertizare	Codul (codurile) frazelor de pericol	Codul (codurile) frazelor de pericol suplimentare		
	(2-etilhexanoato-*O*)(neodecanoato-*O*)nichel; [25] (izodecanoato-*O*)(izooctanoato-*O*)nichel; [26] (izodecanoato-*O*)(izononanoato-*O*)nichel; [27] (izononanoato-*O*)(neodecanoato-*O*)nichel; [28] acizi grași, cu catenă C_{6-19}, săruri de nichel; [29] acizi grași, C_{8-18} și C_{18}-nesaturați, săruri de nichel; [30] acid 2,7-naftalendisulfonic, sare de nichel(II); [31]									
028-055-00-6	sulfit de nichel (II); [1] trioxid de nichel-telur; [2] tetraoxid de nichel-telur; [3] hidroxid oxid fosfat de molibden-nichel [4]	231-827-7 [1] 239-967-0 [2] 239-974-9 [3] 268-585-7 [4]	7757-95-1 [1] 15851-52-2 [2] 15852-21-8 [3] 68130-36-9 [4]	Carc. 1A STOT RE 1 Resp. Sens. 1 Skin Sens. 1 Aquatic Acute 1 Aquatic Chronic 1	H350i H372** H334 H317 H400 H410	GHS08 GHS09 Dgr	H350i H372** H334 H317 H410			
028-056-00-1	borură de nichel (NiB); [1] borură de dinichel; [2] borură de trinichel; [3] borură de nichel; [4] siliciură de dinichel; [5] disiliciură de nichel; [6] fosfură de dinichel; [7] fosfură de nichel-bor [8]	234-493-0 [1] 234-494-6 [2] 234-495-1 [3] 235-723-2 [4] 235-033-1 [5] 235-379-3 [6] 234-828-0 [7] -[8]	12007-00-0 [1] 12007-01-1 [2] 12007-02-2 [3] 12619-90-8 [4] 12059-14-2 [5] 12201-89-7 [6] 12035-64-2 [7] 65229-23-4 [8]	Carc. 1A STOT RE 1 Skin Sens. 1 Aquatic Acute 1 Aquatic Chronic 1	H350i H372** H317 H400 H410	GHS08 GHS07 GHS09 Dgr	H350i H372** H317 H410			

▼M16

Nr. index	►M18 Denumirea chimică ◄	Nr. CE	Nr. CAS	Clasificare		Etichetare			►M18 Limite de conc. specifice, factori M și ATE (*) ◄	Note
				Codul (codurile) claselor și categoriilor de pericol	Codul (codurile) frazelor de pericol	Codul (codurile) pictogramei, cuvântului de avertizare	Codul (codurile) frazelor de pericol	Codul (codurile) frazelor de pericol suplimentare		
028-057-00-7	tetraoxid de dialuminiu-nichel; [1] trioxid de nichel-titan; [2] oxid de nichel-titan; [3] hexaoxid de nichel-divanadiu; [4] octaoxid de cobalt-dimolibden-nichel; [5] trioxid de nichel-zirconiu; [6] tetraoxid de molibden-nichel; [7] tetraoxid de nichel-wolfram; [8] olivină, nichel verde; [9] dioxid de litiu-nichel; [10] oxid de molibden-nichel; [11]	234-454-8 [1] 234-825-4 [2] 235-752-0 [3] 257-970-5 [4] 268-169-5 [5] 274-755-1 [6] 238-034-5 [7] 238-032-4 [8] 271-112-7 [9] -[10] -[11]	12004-35-2 [1] 12035-39-1 [2] 12653-76-8 [3] 52502-12-2 [4] 68016-03-5 [5] 70692-93-2 [6] 14177-55-0 [7] 14177-51-6 [8] 68515-84-4 [9] 12031-65-1 [10] 12673-58-4 [11]	Carc. 1A STOT RE 1 Skin Sens. 1	H350i H372** H317	GHS08 GHS07 Dgr	H350i H372** H317			
028-058-00-2	oxid de cobalt-litiu-nichel	442-750-5	—	Carc. 1A Acute Tox. 2 * STOT RE 1 Skin Sens. 1 Aquatic Acute 1 Aquatic Chronic 1	H350i H330 H372** H317 H400 H410	GHS06 GHS08 GHS09 Dgr	H350i H330 H372** H317 H410			
029-001-00-4	clorură de cupru; clorură de cupru (I); clorură cuproasă	231-842-9	7758-89-6	Acute Tox. 4 * Aquatic Acute 1 Aquatic Chronic 1	H302 H400 H410	GHS07 GHS09 Wng	H302 H400 H410			
▼M13 029-002-00-X	oxid dicupric; oxid de cupru (I)	215-270-7	1317-39-1	Acute Tox. 4 Acute Tox. 4 Eye Dam. 1 Aquatic Acute 1 Aquatic Chronic 1	H332 H302 H318 H400 H410	GHS07 GHS05 GHS09 Dgr	H332 H302 H318 H410		M = 100	

▼B

Nr. index	►M18 Denumirea chimică ◄	Nr. CE	Nr. CAS	Clasificare		Etichetare			►M18 Limite de conc. specifice, factori M și ATE (*) ◄	Note
				Codul (codurile) claselor și categoriilor de pericol	Codul (codurile) frazelor de pericol	Codul (codurile) pictogramei, cuvântului de avertizare	Codul (codurile) frazelor de pericol	Codul (codurile) frazelor de pericol suplimentare		
▼M16										
029-003-00-5	săruri de cupru ale acizilor naftenici; naftenat de cupru	215-657-0	1338-02-9	Flam. Liq. 3 Acute Tox. 4 * Aquatic Acute 1 Aquatic Chronic 1	H226 H302 H400 H410	GHS02 GHS07 GHS09 Wng	H226 H302 H410			
029-004-00-0	sulfat de cupru	231-847-6	7758-98-7	Acute Tox. 4 * Eye Irrit. 2 Skin Irrit. 2 Aquatic Acute 1 Aquatic Chronic 1	H302 H319 H315 H400 H410	GHS07 GHS09 Wng	H302 H319 H315 H410			
029-005-00-6	(tri(clormetil)ftalocianinato) de cupru(II), produși de reacție cu *N*-metilpiperazină și acid metoxiacetic	401-260-1	—	Eye Irrit. 2	H319	GHS07 Wng	H319			
029-006-00-1	(trisulfonatoftalocianinato)cupru(II) de tris(octadec-9-enilamoniu)	403-210-4	—	Eye Dam. 1 Aquatic Chronic 2	H318 H411	GHS05 GHS09 Dgr	H318 H411			
029-007-00-7	hidroxid de ((2-((3-(6-(2- cloro-5-sulfonato)anilino)-4-(3-carboxipiridino)-1,3,5-triazin- 2-ilamino)-2-oxido-5- sulfonatofenilazo) fenilmetilazo)-4- sulfonatobenzoato)cupru(3-)) de trisodiu	404-670-9	89797-01-3	Skin Sens. 1	H317	GHS07 Wng	H317			G
029-008-00-2	metansulfonat de cupru(II)	405-400-2	54253-62-2	Acute Tox. 4 * Eye Dam. 1 Aquatic Acute 1 Aquatic Chronic 1	H302 H318 H400 H410	GHS05 GHS07 GHS09 Dgr	H302 H318 H410			
029-009-00-8	complex de cupru ftalocianin-*N*-[3- (dietilamino)propil]sulfonamidă cupru	413-650-9	93971-95-0	Aquatic Chronic 3	H412	—	H412			

▼M16

Nr. index	►M18 Denumirea chimică ◄	Nr. CE	Nr. CAS	Clasificare		Etichetare			►M18 Limite de conc. specifice, factori M și ATE (*) ◄	Note
				Codul (codurile) claselor și categoriilor de pericol	Codul (codurile) frazelor de pericol	Codul (codurile) pictogramei, cuvântului de avertizare	Codul (codurile) frazelor de pericol	Codul (codurile) frazelor de pericol suplimentare		
029-010-00-3	amestec de derivați de (dodecakis(*p*-toliltio)ftalocianato)cupru(II) până la (hexadecakis(*p*-toliltio)ftalocianato)cupru(II)	407-700-9	101408-30-4	Skin Sens. 1	H317	GHS07 Wng	H317			
029-011-00-9	complexul de cupru [29*H*,31*H*-ftalocianinato-(2-)-*N*29,*N*30,*N*31,*N*32]-((3-*N*-metil-*N*-(2-hidroxietil) amino)propil)amino)sulfonil sulfonat de sodiu	412-730-0	150522-10-4	Skin Corr. 1B	H314	GHS05 Dgr	H314			
029-012-00-4	((*N*-(3-trimetilamoniopropil)sulfamoil)metilsulfonatoftalocianinato) cupru(II) de sodiu	407-340-2	124719-24-0	Eye Dam. 1	H318	GHS05 Dgr	H318			
029-013-00-X	(2-(α-(3-(4-cloro-6-(2-(2-(vinilsulfonil)etoxi)etilamino)-1,3,5-triazin-2-ilamino)-2-oxido-5-sulfonatofenilazo)benzilidenhidrazino)-4-sulfonatobenzoat)cupru(II) de trisodiu	407-580-8	130201-51-3	Eye Dam. 1	H318	GHS05 Dgr	H318			
029-014-00-5	amestec de: complex de 2,2′[[*cis*-1,2-ciclohexandiilbi(nitrilometiliden)]bi[fenolat]](2-) *N, N′,O, O′*-cupru; complex de 2,2′-[[*trans*-1,2-ciclohexandiilbi(nitrilometilidin)]bi[fenolat]](2-)*N, N′,O, O′*-cupru	419-610-7	171866-24-3	STOT RE 2 * Aquatic Chronic 2	H373** H411	GHS08 GHS09 Wng	H373** H411			

▼B

Nr. index	►M18 Denumirea chimică ◄	Nr. CE	Nr. CAS	Clasificare		Etichetare			►M18 Limite de conc. specifice, factori M și ATE (*) ◄	Note
				Codul (codurile) claselor și categoriilor de pericol	Codul (codurile) frazelor de pericol	Codul (codurile) pictogramei, cuvântului de avertizare	Codul (codurile) frazelor de pericol	Codul (codurile) frazelor de pericol suplimentare		
▼M13										
029-015-00-0	tiocianat de cupru	214-183-1	1111-67-7	Aquatic Acute 1 Aquatic Chronic 1	H400 H410	GHS09 Wng	H410	EUH032	M = 10	
029-016-00-6	oxid de cupru (II)	215-269-1	1317-38-0	Aquatic Acute 1 Aquatic Chronic 1	H400 H410	GHS09 Wng	H410		M = 100	
029-017-00-1	trihidroxiclorură dicuprică	215-572-9	1332-65-6	Acute Tox. 4 Acute Tox. 3 Aquatic Acute 1 Aquatic Chronic 1	H332 H301 H400 H410	GHS06 GHS09 Dgr	H332 H301 H410		M = 10	
029-018-00-7	hexahidroxisulfat tetracupric [1] hexahidroxisulfat tetracupric, hidratat [2]	215-582-3 [1] 215-582-3 [2]	1333-22-8 [1] 12527-76-3 [2]	Acute Tox. 4 Aquatic Acute 1 Aquatic Chronic 1	H302 H400 H410	GHS07 GHS09 Wng	H302 H410		M = 10	
029-019-01-X	fulgi de cupru (acoperiţi cu acid alifatic)	—	—	Acute Tox. 3 Acute Tox. 4 Eye Irrit. 2 Aquatic Acute 1 Aquatic Chronic 1	H331 H302 H319 H400 H410	GHS06 GHS09 Dgr	H331 H302 H319 H410		M = 10	
029-020-00-8	cupru (II), hidroxid de carbonat de cupru (II) (1:1)	235-113-6	12069-69-1	Acute Tox. 4 Acute Tox. 4 Eye Irrit. 2 Aquatic Acute 1 Aquatic Chronic 1	H332 H302 H319 H400 H410	GHS07 GHS09 Wng	H332 H302 H319 H410		M = 10	
029-021-00-3	dihidroxid de cupru; hidroxid de cupru (II)	243-815-9	20427-59-2	Acute Tox. 2 Acute Tox. 4 Eye Dam. 1 Aquatic Acute 1 Aquatic Chronic 1	H330 H302 H318 H400 H410	GHS06 GHS05 GHS09 Dgr	H330 H302 H318 H410		M = 10	

▼M13

Nr. index	►M18 Denumirea chimică ◄	Nr. CE	Nr. CAS	Clasificare		Etichetare			►M18 Limite de conc. specifice, factori M și ATE (*) ◄	Note
				Codul (codurile) claselor și categoriilor de pericol	Codul (codurile) frazelor de pericol	Codul (codurile) pictogramei, cuvântului de avertizare	Codul (codurile) frazelor de pericol	Codul (codurile) frazelor de pericol suplimentare		
029-022-00-9	amestec de Bordeaux; produse de reacție dintre sulfatul de cupru și dihidroxidul de calciu	—	8011-63-0	Acute Tox. 4 Eye Dam. 1 Aquatic Acute 1 Aquatic Chronic 1	H332 H318 H400 H410	GHS07 GHS05 GHS09 Dgr	H332 H318 H410		M = 10	
029-023-00-4	sulfat de cupru pentahidratat	231-847-6	7758-99-8	Acute Tox. 4 Eye Dam. 1 Aquatic Acute 1 Aquatic Chronic 1	H302 H318 H400 H410	GHS07 GHS05 GHS09 Dgr	H302 H318 H410		M = 10	

▼M16

030-001-00-1	pudră de zinc — praf de zinc (piroforic)	231-175-3	7440-66-6	Water-react. 1 Pyr. Sol. 1 Aquatic Acute 1 Aquatic Chronic 1	H260 H250 H400 H410	GHS02 GHS09 Dgr	H260 H250 H410			T
030-001-01-9	pudră de zinc — praf de zinc (stabilizat)	231-175-3	7440-66-6	Aquatic Acute 1 Aquatic Chronic 1	H400 H410	GHS09 Wng	H410			
030-003-00-2	clorură de zinc	231-592-0	7646-85-7	Acute Tox. 4 * Skin Corr. 1B Aquatic Acute 1 Aquatic Chronic 1	H302 H314 H400 H410	GHS05 GHS07 GHS09 Dgr	H302 H314 H410		STOT SE 3; H335: C ≥ 5%	
030-004-00-8	dimetilzinc; [1] dietilzinc [2]	208-884-1 [1] 209-161-3 [2]	544-97-8 [1] 557-20-0 [2]	Pyr. Liq. 1 Water-react. 1 Skin Corr. 1B Aquatic Acute 1 Aquatic Chronic 1	H250 H260 H314 H400 H410	GHS02 GHS05 GHS09 Dgr	H250 H260 H314 H410	EUH014		
030-005-00-3	diaminodiizocianatozinc	401-610-3	—	Acute Tox. 4 * Eye Dam. 1 Resp. Sens. 1 Skin Sens. 1 Aquatic Acute 1	H302 H318 H334 H317 H400	GHS05 GHS08 GHS07 GHS09 Dgr	H302 H318 H334 H317 H400			
030-006-00-9	sulfat de zinc (mono-, hexa și hepta hidrat); [1] sulfat de zinc (anhidru) [2]	231-793-3 [1] 231-793-3 [2]	7446-19-7 [1] 7733-02-0 [2]	Acute Tox. 4 * Eye Dam. 1 Aquatic Acute 1 Aquatic Chronic 1	H302 H318 H400 H410	GHS05 GHS07 GHS09 Dgr	H302 H318 H410			

▼M16

Nr. index	►M18 Denumirea chimică ◄	Nr. CE	Nr. CAS	Clasificare		Etichetare			►M18 Limite de conc. specifice, factori M și ATE (*) ◄	Note
				Codul (codurile) claselor și categoriilor de pericol	Codul (codurile) frazelor de pericol	Codul (codurile) pictogramei, cuvântului de avertizare	Codul (codurile) frazelor de pericol	Codul (codurile) frazelor de pericol suplimentare		
030-007-00-4	bis(3,5-di-*terț*-butilsalicilato-O^1,O^2)zinc	403-360-0	42405-40-3	Flam. Sol. 1 Acute Tox. 4 * Aquatic Acute 1 Aquatic Chronic 1	H228 H302 H400 H410	GHS02 GHS07 GHS09 Dgr	H228 H302 H410			T
030-008-00-X	hidroxo(2-(benzensulfonamido)benzoato)zinc(II)	403-750-0	113036-91-2	Acute Tox. 4 * Aquatic Chronic 2	H332 H411	GHS07 GHS09 Wng	H332 H411			
030-009-00-5	zinc-bis(4-(*n*-octiloxicarbonilamino)salicilat) dihidrat	417-130-2	—	Eye Dam. 1 Aquatic Chronic 2	H318 H411	GHS05 GHS09 Dgr	H318 H411			
030-010-00-0	acid 2-dodec-1-enilbutandioic, sare de zinc 4-metil ester	430-740-3	—	Aquatic Chronic 2	H411	GHS09	H411			
030-011-00-6	bis(ortofosfat) de trizinc	231-944-3	7779-90-0	Aquatic Acute 1 Aquatic Chronic 1	H400 H410	GHS09 Wng	H410			
030-012-00-1	carbonat-hidroxid de aluminiu-magneziu-zinc	423-570-6	169314-88-9	Aquatic Chronic 4	H413		H413			
030-013-00-7	oxid de zinc	215-222-5	1314-13-2	Aquatic Acute 1 Aquatic Chronic 1	H400 H410	GHS09 Wng	H410			
030-015-00-8	(2+)bi(hexacianocobalt(3+))diacetat de tetrazinc	440-060-9	—	Aquatic Chronic 2	H411	GHS09	H411			

▼M11

031-001-00-4	arseniură de galiu	215-114-8	1303-00-0	Repr. 1B Carc. 1B STOT RE 1	H360F H350 H372 (sistemele respirator și haematopoietic)	GHS08 Dgr	H360F H350 H372 (sistemele respirator și haematopoietic)			

▼B

Nr. index	►M18 Denumirea chimică ◄	Nr. CE	Nr. CAS	Clasificare		Etichetare			►M18 Limite de conc. specifice, factori M și ATE (*) ◄	Note
				Codul (codurile) claselor și categoriilor de pericol	Codul (codurile) frazelor de pericol	Codul (codurile) pictogramei, cuvântului de avertizare	Codul (codurile) frazelor de pericol	Codul (codurile) frazelor de pericol suplimentare		
▼M16										
033-001-00-X	arsen	231-148-6	7440-38-2	Acute Tox. 3 * Acute Tox. 3 * Aquatic Acute 1 Aquatic Chronic 1	H331 H301 H400 H410	GHS06 GHS09 Dgr	H331 H301 H410			
033-002-00-5	compuși ai arsenului, cu excepția celor specificați în altă parte în prezenta anexă	—	—	Acute Tox. 3 * Acute Tox. 3 * Aquatic Acute 1 Aquatic Chronic 1	H331 H301 H400 H410	GHS06 GHS09 Dgr	H331 H301 H410		*	A1
033-003-00-0	trioxid de diarsen; trioxid de arsen	215-481-4	1327-53-3	Carc. 1A Acute Tox. 2 * Skin Corr. 1B Aquatic Acute 1 Aquatic Chronic 1	H350 H300 H314 H400 H410	GHS06 GHS08 GHS05 GHS09 Dgr	H350 H300 H314 H410			
033-004-00-6	pentaoxid de diarsen; pentoxid de arsen; oxid de arsen	215-116-9	1303-28-2	Carc. 1A Acute Tox. 3 * Acute Tox. 3 * Aquatic Acute 1 Aquatic Chronic 1	H350 H331 H301 H400 H410	GHS06 GHS08 GHS09 Dgr	H350 H331 H301 H410			
033-005-00-1	acid arsenic și sărurile acestuia, cu excepția celor specificate în altă parte în prezenta anexă	—	—	Carc. 1A Acute Tox. 3 * Acute Tox. 3 * Aquatic Acute 1 Aquatic Chronic 1	H350 H331 H301 H400 H410	GHS06 GHS08 GHS09 Dgr	H350 H331 H301 H410			A
033-006-00-7	arsină	232-066-3	7784-42-1	Flam. Gas 1 Press. Gas Acute Tox. 2 * STOT RE 2 * Aquatic Acute 1 Aquatic Chronic 1	H220 H330 H373 ** H400 H410	GHS02 GHS04 GHS06 GHS08 GHS09 Dgr	H220 H330 H373 ** H410			U

▼**M16**

Nr. index	►**M18** Denumirea chimică ◄	Nr. CE	Nr. CAS	Clasificare		Etichetare			►**M18** Limite de conc. specifice, factori M și ATE (*) ◄	Note
				Codul (codurile) claselor și categoriilor de pericol	Codul (codurile) frazelor de pericol	Codul (codurile) pictogramei, cuvântului de avertizare	Codul (codurile) frazelor de pericol	Codul (codurile) frazelor de pericol suplimentare		
033-007-00-2	*terț*-butilarsină	423-320-6	4262-43-5	Pyr. Liq. 1 Acute Tox. 2 *	H250 H330	GHS02 GHS06 Dgr	H250 H330			
034-001-00-2	seleniu	231-957-4	7782-49-2	Acute Tox. 3 * Acute Tox. 3 * STOT RE 2 * Aquatic Chronic 4	H331 H301 H373 ** H413	GHS06 GHS08 Dgr	H331 H301 H373 ** H413			
034-002-00-8	compuși ai seleniului cu excepția sulfoseleniurei de cadmiu și celor specificați în altă parte în prezenta anexă	—	—	Acute Tox. 3 * Acute Tox. 3 * STOT RE 2 Aquatic Acute 1 Aquatic Chronic 1	H331 H301 H373** H400 H410	GHS06 GHS08 GHS09 Dgr	H331 H301 H373** H410			A
034-003-00-3	selenit de sodiu	233-267-9	10102-18-8	Acute Tox. 2 * Acute Tox. 3 * Skin Sens. 1 Aquatic Chronic 2	H300 H331 H317 H411	GHS06 GHS09 Dgr	H300 H331 H317 H411	EUH031		
035-001-00-5	brom	231-778-1	7726-95-6	Acute Tox. 2 * Skin Corr. 1A Aquatic Acute 1	H330 H314 H400	GHS06 GHS05 GHS09 Dgr	H330 H314 H400			
035-002-00-0	bromură de hidrogen	233-113-0	10035-10-6	Press. Gas Skin Corr. 1A STOT SE 3	H314 H335	GHS04 GHS05 GHS07 Dgr	H314 H335			U

▼M16

Nr. index	►M18 Denumirea chimică ◄	Nr. CE	Nr. CAS	Clasificare		Etichetare			►M18 Limite de conc. specifice, factori M și ATE (*) ◄	Note
				Codul (codurile) claselor și categoriilor de pericol	Codul (codurile) frazelor de pericol	Codul (codurile) pictogramei, cuvântului de avertizare	Codul (codurile) frazelor de pericol	Codul (codurile) frazelor de pericol suplimentare		
035-002-01-8	acid bromhidric... %	—	—	Skin Corr. 1B STOT SE 3	H314 H335	GHS05 GHS07 Dgr	H314 H335		Skin Corr. 1B; H314: C ≥ 40 % Skin Irrit. 2; H315: 10% ≤ C < 40 % Eye Irrit. 2; H319: 10 % ≤ C < 40% STOT SE 3; H335: C ≥ 10%	B
035-003-00-6	bromat de potasiu	231-829-8	7758-01-2	Ox. Sol. 1 Carc. 1B Acute Tox. 3 *	H271 H350 H301	GHS03 GHS06 GHS08 Dgr	H271 H350 H301			
035-004-00-1	perbromură de 2-hidroxietilamoniu	407-440-6	—	Ox. Sol. 2 **** Acute Tox. 4 * Skin Corr. 1A Skin Sens. 1 Aquatic Acute 1	H272 H302 H314 H317 H400	GHS03 GHS05 GHS07 GHS09 Dgr	H272 H302 H314 H317 H400			
040-001-00-3	zirconiu pudră (piroforică)	231-176-9	7440-67-7	Water-react. 1 Pyr. Sol. 1	H260 H250	GHS02 Dgr	H260 H250			T
040-002-00-9	zirconiu pudră, uscată (nepiroforică)	—	—	Self-heat. 1	H251	GHS02 Dgr	H251			T

▼**M16**

Nr. index	►**M18** Denumirea chimică ◄	Nr. CE	Nr. CAS	Clasificare		Etichetare			►**M18** Limite de conc. specifice, factori M și ATE (*) ◄	Note
				Codul (codurile) claselor și categoriilor de pericol	Codul (codurile) frazelor de pericol	Codul (codurile) pictogramei, cuvântului de avertizare	Codul (codurile) frazelor de pericol	Codul (codurile) frazelor de pericol suplimentare		
040-003-00-4	produsul de reacție dintre acidul 3,5-di-*terț*-butilsalicilic și oxiclorură de zirconiu, deshidratată, bazică Zr: DTBS = între 1.0:1.0 și 1.0: 1.5	430-610-6	226996-19-6	Aquatic Acute 1 Aquatic Chronic 1	H400 H410	GHS09 Wng	H410			
042-001-00-9	trioxid de molibden	215-204-7	1313-27-5	Carc. 2 Eye Irrit. 2 STOT SE 3	H351 H319 H335	GHS08 GHS07 Wng	H351 H319 H335			
042-002-00-4	hexa-μ-oxotetra-μ3-oxodi-μ5-oxotetradecaoxooctamolibdat(4-) de tetrakis (dimetilditetradecilamoniu)	404-760-8	117342-25-3	Acute Tox. 3 * Eye Dam. 1	H331 H318	GHS06 GHS05 Dgr	H331 H318			
042-003-00-X	hexa-μ-oxotetra-μ3-oxodi-μ5-oxotetradecaoxooctamolibdat(4-) de tetrakis (trimetilhexadecilamoniu)	404-860-1	116810-46-9	Flam. Sol. 1 Eye Dam. 1 Aquatic Acute 1 Aquatic Chronic 1	H228 H318 H400 H410	GHS02 GHS05 GHS09 Dgr	H228 H318 H410			T
042-004-00-5	produs de reacție: molibdat de amoniu cu alchilamină dietoxilată C_{12}-C_{24} (1:5-1:3)	412-780-3	—	Skin Irrit. 2 Skin Sens. 1 Aquatic Chronic 2	H315 H317 H411	GHS07 GHS09 Wng	H315 H317 H411			
042-005-00-0	amestec de: mono- și digliceride din ulei de rapiță; amida acidă a uleiului de rapiță 1,3-propandiamină,*N*-[3-(tridecil-oxi)-propil]ramificată; complex de *N, N*-diorgano ditiocarbamat de molibden	434-240-6	—	Skin Sens. 1 Aquatic Chronic 2	H317 H411	GHS07 GHS09 Wng	H317 H411			

▼M16

Nr. index	►M18 Denumirea chimică ◄	Nr. CE	Nr. CAS	Clasificare		Etichetare			►M18 Limite de conc. specifice, factori M și ATE (*) ◄	Note
				Codul (codurile) claselor și categoriilor de pericol	Codul (codurile) frazelor de pericol	Codul (codurile) pictogramei, cuvântului de avertizare	Codul (codurile) frazelor de pericol	Codul (codurile) frazelor de pericol suplimentare		
046-001-00-X	hidrogenocarbonat de tetraamin paladiu(II)	425-270-0	134620-00-1	Acute Tox. 4 * STOT RE 2 * Eye Dam. 1 Skin Sens. 1 Aquatic Acute 1 Aquatic Chronic 1	H302 H373** H318 H317 H400 H410	GHS05 GHS08 GHS07 GHS09 Dgr	H302 H373** H318 H317 H410			
047-001-00-2	azotat de argint	231-853-9	7761-88-8	Ox. Sol. 2 Skin Corr. 1B Aquatic Acute 1 Aquatic Chronic 1	H272 H314 H400 H410	GHS03 GHS05 GHS09 Dgr	H272 H314 H410			
047-002-00-8	acid polifosforic, sare de cupru, sodiu, magneziu, calciu, argint și zinc	416-850-4	—	Aquatic Acute 1 Aquatic Chronic 1	H400 H410	GHS09 Wng	H410			

▼M15

047-003-00-3	zeolit de argint și de zinc (zeolit, tip de structură LTA, cu suprafața modificată prin ioni de argint și de zinc) [Această intrare include zeolitul cu structură de tip LTA (*Linde Type A*) a cărui suprafață a fost modificată cu ioni de argint și de zinc cu un conținut de Ag+ 0,5 %-6 %, Zn2 + 5 %-16 % și, potențial, cu fosfor, NH4+, Mg2+ și/sau Ca2+, fiecare la un nivel < 3 %]	—	130328-20-0	Repr. 2 Skin Irrit. 2 Eye Dam. 1 Aquatic Acute 1 Aquatic Chronic 1	H361d H315 H318 H400 H410	GHS08 GHS05 GHS09 Dgr	H361d H315 H318 H410		M = 100 M = 100	

▼B

Nr. index	►M18 Denumirea chimică ◄	Nr. CE	Nr. CAS	Clasificare		Etichetare			►M18 Limite de conc. specifice, factori M și ATE (*) ◄	Note
				Codul (codurile) claselor și categoriilor de pericol	Codul (codurile) frazelor de pericol	Codul (codurile) pictogramei, cuvântului de avertizare	Codul (codurile) frazelor de pericol	Codul (codurile) frazelor de pericol suplimentare		
▼M16										
048-001-00-5	compuși ai cadmiului, cu excepția sulfoseleniurii de cadmiu (xCdS.yCdSe), sulfurii mixte de cadmiu și sulfurii de zinc (xCdS.yZnS), sulfurii mixte de cadmiu și sulfurii de mercur (xCdS.yHgS) și celor specificați în altă parte în prezenta anexă	—	—	Acute Tox. 4 * Acute Tox. 4 * Acute Tox. 4 * Aquatic Acute 1 Aquatic Chronic 1	H332 H312 H302 H400 H410	GHS07 GHS09 Wng	H332 H312 H302 H410		*	A1
048-002-00-0	cadmiu (nepiroforic); [1] oxid de cadmiu (nepiroforic) [2]	231-152-8 [1] 215-146-2 [2]	7440-43-9 [1] 1306-19-0 [2]	Carc. 1B Muta. 2 Repr. 2 Acute Tox. 2 * STOT RE 1 Aquatic Acute 1 Aquatic Chronic 1	H350 H341 H361fd H330 H372 ** H400 H410	GHS06 GHS08 GHS09 Dgr	H350 H341 H361fd H330 H372 ** H410			
048-003-00-6	diformat de cadmiu; cadmiuformiat	224-729-0	4464-23-7	Acute Tox. 3 * Acute Tox. 3 * Carc. 2 STOT RE 2 * Aquatic Acute 1 Aquatic Chronic 1	H331 H301 H351 H373 ** H400 H410	GHS06 GHS08 GHS09 Dgr	H331 H301 H351 H373 ** H410		* STOT RE 2; H373: C ≥0,25 %	
048-004-00-1	cianură de cadmiu	208-829-1	542-83-6	Acute Tox. 2 * Acute Tox. 1 Acute Tox. 2 * Carc. 2 STOT RE 2 * Aquatic Acute 1 Aquatic Chronic 1	H330 H310 H300 H351 H373 ** H400 H410	GHS06 GHS08 GHS09 Dgr	H330 H310 H300 H351 H373 ** H410	EUH032	STOT RE 2; H373: C ≥0,1% EUH032:C≥1%	

▼M16

Nr. index	►M18 Denumirea chimică ◄	Nr. CE	Nr. CAS	Clasificare		Etichetare			►M18 Limite de conc. specifice, factori M și ATE (*) ◄	Note
				Codul (codurile) claselor și categoriilor de pericol	Codul (codurile) frazelor de pericol	Codul (codurile) pictogramei, cuvântului de avertizare	Codul (codurile) frazelor de pericol	Codul (codurile) frazelor de pericol suplimentare		
048-005-00-7	hexafluorsilicat de cadmiu (2-); fluorsilicat de cadmiu	241-084-0	17010-21-8	Acute Tox. 3 * Acute Tox. 3 * Carc. 2 STOT RE 2 * Aquatic Acute 1 Aquatic Chronic 1	H331 H301 H351 H373 ** H400 H410	GHS06 GHS08 GHS09 Dgr	H331 H301 H351 H373 ** H410		* STOT RE 2; H373: C ≥0,1%	
048-006-00-2	fluorură de cadmiu	232-222-0	7790-79-6	Carc. 1B Muta. 1B Repr. 1B Acute Tox. 2 * Acute Tox. 3 * STOT RE 1 Aquatic Acute 1 Aquatic Chronic 1	H350 H340 H360FD H330 H301 H372 ** H400 H410	GHS06 GHS08 GHS09 Dgr	H350 H340 H360FD H330 H301 H372 ** H410		Carc. 1B; H350: C ≥ 0,01% * oral STOT RE 1; H372: C ≥ 7 % STOT RE 2: 0,1 % ≤ C <7 %	
048-007-00-8	iodură de cadmiu	232-223-6	7790-80-9	Acute Tox. 3 * Acute Tox. 3 * Carc. 2 STOT RE 2 * Aquatic Acute 1 Aquatic Chronic 1	H331 H301 H351 H373 ** H400 H410	GHS06 GHS08 GHS09 Dgr	H331 H301 H351 H373 ** H410		* STOT RE 2; H373: C ≥ 0,1 %	
048-008-00-3	clorură de cadmiu	233-296-7	10108-64-2	Carc. 1B Muta. 1B Repr. 1B Acute Tox. 2 * Acute Tox. 3 * STOT RE 1 Aquatic Acute 1 Aquatic Chronic 1	H350 H340 H360FD H330 H301 H372 ** H400 H410	GHS06 GHS08 GHS09 Dgr	H350 H340 H360FD H330 H301 H372 ** H410		Carc. 1B; H350: C ≥ 0,01% * oral STOT RE 1; H372: C ≥ 7% STOT RE 2; H373: 0,1% ≤ C < 7%	

▼M16

Nr. index	►M18 Denumirea chimică ◄	Nr. CE	Nr. CAS	Clasificare		Etichetare			►M18 Limite de conc. specifice, factori M și ATE (*) ◄	Note
				Codul (codurile) claselor și categoriilor de pericol	Codul (codurile) frazelor de pericol	Codul (codurile) pictogramei, cuvântului de avertizare	Codul (codurile) frazelor de pericol	Codul (codurile) frazelor de pericol suplimentare		
048-009-00-9	sulfat de cadmiu	233-331-6	10124-36-4	Carc. 1B Muta. 1B Repr. 1B Acute Tox. 2 * Acute Tox. 3 * STOT RE 1 Aquatic Acute 1 Aquatic Chronic 1	H350 H340 H360FD H330 H301 H372 ** H400 H410	GHS06 GHS08 GHS09 Dgr	H350 H340 H360FD H330 H301 H372 ** H410		Carc. 1B; H350: C ≥ 0,01% * oral STOT RE 1; H372: C ≥ 7% STOT RE 2; H373 0,1% ≤ C < 7%	
048-010-00-4	sulfură de cadmiu	215-147-8	1306-23-6	Carc. 1B Muta. 2 Repr. 2 STOT RE 1 Acute Tox. 4 * Aquatic Chronic 4	H350 H341 H361fd H372 ** H302 H413	GHS08 GHS07 Dgr	H350 H341 H361fd H372 ** H302 H413		* STOT RE 1; H372: C ≥ 10 % STOT RE 2; H373: 0,1% ≤ C < 10%	1
048-011-00-X	cadmiu (piroforic)	231-152-8	7440-43-9	Pyr. Sol. 1 Carc. 1B Muta. 2 Repr. 2 Acute Tox. 2 * STOT RE 1 Aquatic Acute 1 Aquatic Chronic 1	H250 H350 H341 H361fd H330 H372 ** H400 H410	GHS02 GHS06 GHS08 GHS09 Dgr	H250 H350 H341 H361fd H330 H372 ** H410			
▼M15 048-012-00-5	carbonat de cadmiu	208-168-9	513-78-0	Carc. 1B Muta. 1B Acute Tox. 4 * Acute Tox. 4 * Acute Tox. 4 * STOT RE 1 Aquatic Acute 1 Aquatic Chronic 1	H350 H340 H332 H312 H302 H372 (rinichi, oase) H400 H410	GHS08 GHS07 GHS09 Dgr	H350 H340 H332 H312 H302 H372 (rinichi, oase) H410			A1

▼M15

Nr. index	►M18 Denumirea chimică ◄	Nr. CE	Nr. CAS	Clasificare		Etichetare			►M18 Limite de conc. specifice, factori M și ATE (*) ◄	Note
				Codul (codurile) claselor și categoriilor de pericol	Codul (codurile) frazelor de pericol	Codul (codurile) pictogramei, cuvântului de avertizare	Codul (codurile) frazelor de pericol	Codul (codurile) frazelor de pericol suplimentare		
048-013-00-0	hidroxid de cadmiu; dihidroxid de cadmiu	244-168-5	21041-95-2	Carc. 1B Muta. 1B Acute Tox. 4 * Acute Tox. 4 * Acute Tox. 4 * STOT RE 1 Aquatic Acute 1 Aquatic Chronic 1	H350 H340 H332 H312 H302 H372 (rinichi, oase) H400 H410	GHS08 GHS07 GHS09 Dgr	H350 H340 H332 H312 H302 H372 (rinichi, oase) H410			A1
048-014-00-6	nitrat de cadmiu; dinitrat de cadmiu	233-710-6	10325-94-7	Carc. 1B Muta. 1B Acute Tox. 4 * Acute Tox. 4 * Acute Tox. 4 * STOT RE 1 Aquatic Acute 1 Aquatic Chronic 1	H350 H340 H332 H312 H302 H372 (rinichi, oase) H400 H410	GHS08 GHS07 GHS09 Dgr	H350 H340 H332 H312 H302 H372 (rinichi, oase) H410		Carc. 1B; H350: C ≥ 0.01 %	A1

▼M16

050-001-00-5	tetraclorură de staniu; clorură de staniu	231-588-9	7646-78-8	Skin Corr. 1B Aquatic Chronic 3	H314 H412	GHS05 Dgr	H314 H412		STOT SE 3; H335:C≥5 %	
050-002-00-0	cihexatin (ISO); hidroxid de triciclohexilstanan; hidroxid de tri(ciclohexil)staniu	236-049-1	13121-70-5	Acute Tox. 4 * Acute Tox. 4 * Acute Tox. 4 * Aquatic Acute 1 Aquatic Chronic 1	H332 H312 H302 H400 H410	GHS07 GHS09 Wng	H332 H312 H302 H410		M=1000	

▼M16

Nr. index	►M18 Denumirea chimică ◄	Nr. CE	Nr. CAS	Clasificare		Etichetare			►M18 Limite de conc. specifice, factori M și ATE (*) ◄	Note
				Codul (codurile) claselor și categoriilor de pericol	Codul (codurile) frazelor de pericol	Codul (codurile) pictogramei, cuvântului de avertizare	Codul (codurile) frazelor de pericol	Codul (codurile) frazelor de pericol suplimentare		
050-003-00-6	acetat de fentin (ISO); acetat de trifenilstaniu	212-984-0	900-95-8	Carc. 2 Repr. 2 Acute Tox. 2 * Acute Tox. 3 * Acute Tox. 3 * STOT RE 1 STOT SE 3 Skin Irrit. 2 Eye Dam. 1 Aquatic Acute 1 Aquatic Chronic 1	H351 H361d*** H330 H311 H301 H372** H335 H315 H318 H400 H410	GHS06 GHS05 GHS08 GHS09 Dgr	H351 H361d*** H330 H311 H301 H372** H335 H315 H318 H410		M=10	
050-004-00-1	hidroxid de fentin (ISO); hidroxid de trifenilstaniu	200-990-6	76-87-9	Carc. 2 Repr. 2 Acute Tox. 2 * Acute Tox. 3 * Acute Tox. 3 * STOT RE 1 STOT SE 3 Skin Irrit. 2 Eye Dam. 1 Aquatic Acute 1 Aquatic Chronic 1	H351 H361d*** H330 H311 H301 H372** H335 H315 H318 H400 H410	GHS06 GHS05 GHS08 GHS09 Dgr	H351 H361d*** H330 H311 H301 H372** H335 H315 H318 H410		M=10	
050-005-00-7	compuși de trimetilstaniu, cu excepția celor specificați în altă parte în prezenta anexă	—	—	Acute Tox. 2 * Acute Tox. 1 Acute Tox. 2 * Aquatic Acute 1 Aquatic Chronic 1	H330 H310 H300 H400 H410	GHS06 GHS09 Dgr	H330 H310 H300 H410		*	A1

▼M16

Nr. index	►M18 Denumirea chimică ◄	Nr. CE	Nr. CAS	Clasificare		Etichetare			►M18 Limite de conc. specifice, factori M și ATE (*) ◄	Note
				Codul (codurile) claselor și categoriilor de pericol	Codul (codurile) frazelor de pericol	Codul (codurile) pictogramei, cuvântului de avertizare	Codul (codurile) frazelor de pericol	Codul (codurile) frazelor de pericol suplimentare		
050-006-00-2	compuși de trietilstaniu, cu excepția celor specificați în altă parte în prezenta anexă	—	—	Acute Tox. 2 * Acute Tox. 1 Acute Tox. 2 * Aquatic Acute 1 Aquatic Chronic 1	H330 H310 H300 H400 H410	GHS06 GHS09 Dgr	H330 H310 H300 H410		*	A1
050-007-00-8	compuși de tripropilstaniu, cu excepția celor specificați în altă parte în prezenta anexă	—	—	Acute Tox. 3 * Acute Tox. 3 * Acute Tox. 3 * Aquatic Acute 1 Aquatic Chronic 1	H331 H311 H301 H400 H410	GHS06 GHS09 Dgr	H331 H311 H301 H410		*	A1
▼M11 050-008-00-3	compuși de tributilstaniu, cu excepția celor specificați în altă parte în prezenta anexă	—	—	Repr. 1B Acute Tox. 3 Acute Tox. 4* STOT RE 1 Skin Irrit. 2 Eye Irrit. 2 Aquatic Acute 1 Aquatic Chronic 1	H360FD H301 H312 H372** H315 H319 H400 H410	GHS08 GHS06 GHS09 Dgr	H360FD H301 H312 H372** H315 H319 H410		* STOT RE 1; H372: C ≥ 1 % STOT RE 2; H373: 0,25 % ≤ C < 1 % Skin Irrit. 2; H315:C ≥ 1 % Eye Irrit. 2; H319:C ≥ 1 % M = 10	A 1
▼M16 050-009-00-9	fluorotripentilstanan; [1] hexapentildistanoxan [2]	243-546-7 [1] 247-143-7 [2]	20153-49-5 [1] 25637-27-8 [2]	Acute Tox. 4 * Acute Tox. 4 * Acute Tox. 4 * Aquatic Acute 1 Aquatic Chronic 1	H332 H312 H302 H400 H410	GHS07 GHS09 Wng	H332 H312 H302 H410		*	1

▼M16

Nr. index	►M18 Denumirea chimică ◄	Nr. CE	Nr. CAS	Clasificare		Etichetare			►M18 Limite de conc. specifice, factori M și ATE (*) ◄	Note
				Codul (codurile) claselor și categoriilor de pericol	Codul (codurile) frazelor de pericol	Codul (codurile) pictogramei, cuvântului de avertizare	Codul (codurile) frazelor de pericol	Codul (codurile) frazelor de pericol suplimentare		
050-010-00-4	fluorotrihexilstanan	243-547-2	20153-50-8	Acute Tox. 4 * Acute Tox. 4 * Acute Tox. 4 * Aquatic Acute 1 Aquatic Chronic 1	H332 H312 H302 H400 H410	GHS07 GHS09 Wng	H332 H312 H302 H410		*	1
050-011-00-X	compuși de trifenilstaniu, cu excepția celor specificați în altă parte în prezenta anexă	—	—	Acute Tox. 3 * Acute Tox. 3 * Acute Tox. 3 * Aquatic Acute 1 Aquatic Chronic 1	H331 H311 H301 H400 H410	GHS06 GHS09 Dgr	H331 H311 H301 H410		* M=100	A1
050-012-00-5	tetraciclohexilstanan; [1] clorotriciclohexilstanan; [2] butiltriciclohexilstanan [3]	215-910-5 [1] 221-437-5 [2] 230-358-5 [3]	1449-55-4 [1] 3091-32-5 [2] 7067-44-9 [3]	Acute Tox. 4 * Acute Tox. 4 * Acute Tox. 4 * Aquatic Acute 1 Aquatic Chronic 1	H332 H312 H302 H400 H410	GHS07 GHS09 Wng	H332 H312 H302 H410		*	A1
050-013-00-0	compuși de trioctilstaniu, cu excepția celor specificați în altă parte în prezenta anexă	—	—	Eye Irrit. 2 STOT SE 3 Skin Irrit. 2 Aquatic Chronic 4	H319 H335 H315 H413	GHS07 Wng	H319 H335 H315 H413		Skin Irrit. 2; H315: C ≥ 1% Eye Irrit.2; H319: C ≥ 1% STOT SE 3; H335: C ≥ 1%	A1

▼**M16**

Nr. index	►**M18** Denumirea chimică ◄	Nr. CE	Nr. CAS	Clasificare		Etichetare			►**M18** Limite de conc. specifice, factori M și ATE (*) ◄	Note
				Codul (codurile) claselor și categoriilor de pericol	Codul (codurile) frazelor de pericol	Codul (codurile) pictogramei, cuvântului de avertizare	Codul (codurile) frazelor de pericol	Codul (codurile) frazelor de pericol suplimentare		
050-017-00-2	fenbutatin oxid (ISO); oxid de bis(tri(2-metil-2-fenilpropil)staniu)	236-407-7	13356-08-6	Acute Tox. 2 * Eye Irrit. 2 Skin Irrit. 2 Aquatic Acute 1 Aquatic Chronic 1	H330 H319 H315 H400 H410	GHS06 GHS09 Dgr	H330 H319 H315 H410			
050-018-00-8	metansulfonat de staniu(II)	401-640-7	53408-94-9	Skin Corr. 1B Acute Tox. 4 * Skin Sens. 1 Aquatic Chronic 2	H314 H302 H317 H411	GHS05 GHS07 GHS09 Dgr	H314 H302 H317 H411			
050-019-00-3	azociclotin (ISO); 1-(triciclohexilstanil)- 1*H*-1,2,4-triazol	255-209-1	41083-11-8	Acute Tox. 2 * Acute Tox. 3 * STOT SE 3 Skin Irrit. 2 Eye Dam. 1 Aquatic Acute 1 Aquatic Chronic 1	H330 H301 H335 H315 H318 H400 H410	GHS06 GHS05 GHS09 Dgr	H330 H301 H335 H315 H318 H410			
050-020-00-9	trioctilstanan	413-320-4	869-59-0	STOT RE 1 Skin Irrit. 2 Aquatic Chronic 4	H372 ** H315 H413	GHS08 GHS07 Dgr	H372 ** H315 H413			
050-021-00-4	diclor dioctil stanan;	222-583-2	3542-36-7	Acute Tox. 3 * STOT RE 1 Aquatic Chronic 3	H331 H372** H412	GHS06 GHS08 Dgr	H331 H372** H412			

▼M16

Nr. index	►M18 Denumirea chimică ◄	Nr. CE	Nr. CAS	Clasificare		Etichetare			►M18 Limite de conc. specifice, factori M și ATE (*) ◄	Note
				Codul (codurile) claselor și categoriilor de pericol	Codul (codurile) frazelor de pericol	Codul (codurile) pictogramei, cuvântului de avertizare	Codul (codurile) frazelor de pericol	Codul (codurile) frazelor de pericol suplimentare		
050-022-00-X	diclorură de dibutil staniu; (DBTC)	211-670-0	683-18-1	Muta. 2 Repr. 1B Acute Tox. 2 * Acute Tox. 3 * Acute Tox. 4 * STOT RE 1 Skin Corr. 1B Aquatic Acute 1 Aquatic Chronic 1	H341 H360FD H330 H301 H312 H372** H314 H400 H410	GHS06 GHS05 GHS08 GHS09 Dgr	H341 H360FD H330 H301 H312 H372** H314 H410		Skin Corr. 1B; H314: C ≥ 5% Skin Irrit. 2; H315: 0,01% ≤ C < 5 % Eye Dam.1; H318: 3% ≤ C< 5 % Eye Irrit. 2; H319: 0,01% ≤ C < 3% M=10	
050-023-00-5	amestec de: bis[(2-etil-1-oxohexil)oxi]dioctil stanan; bis[((2-etil-1-oxohexil)oxi)dioctilstanil]oxid; bis(1-fenil-1,3-decandionil)dioctilstanan; ((2-etil-1-oxohexil)oxi)(1-fenil-1,3-decandionil)dioctilstanan	422-920-5	—	STOT RE 2 * Aquatic Acute 1 Aquatic Chronic 1	H373** H400 H410	GHS08 GHS09 Wng	H373** H410		M=10	
050-024-00-0	amestec de: hidroxid de tri-*p*-tolilstaniu; hexa-*p*-tolildistanoxan	432-230-6	—	STOT RE 1 Acute Tox. 4 * Skin Irrit. 2 Eye Dam. 1 Skin Sens. 1 Aquatic Acute 1 Aquatic Chronic 1	H372** H302 H315 H318 H317 H400 H410	GHS05 GHS08 GHS07 GHS09 Dgr	H372** H302 H315 H318 H317 H410			
050-025-00-6	triclorometilstanan	213-608-8	993-16-8	Repr. 2	H361d	GHS08 Wng	H361d			

▼M16

Nr. index	►M18 Denumirea chimică ◄	Nr. CE	Nr. CAS	Clasificare		Etichetare			►M18 Limite de conc. specifice, factori M și ATE (*) ◄	Note
				Codul (codurile) claselor și categoriilor de pericol	Codul (codurile) frazelor de pericol	Codul (codurile) pictogramei, cuvântului de avertizare	Codul (codurile) frazelor de pericol	Codul (codurile) frazelor de pericol suplimentare		
050-026-00-1	stanatetradecanoat de 2-etilhexil 10-etil-4-[[2-[(2- etilhexil)oxi]-2-oxoetil]thio]-4-metil-7-oxo-8-oxa-3,5-ditia-4	260-828-5	57583-34-3	Repr. 2	H361d	GHS08 Wng	H361d			
050-027-00-7	stanatetradecanoat de 2-etilhexil 10-etil-4,4- dioctil-7-oxo-8-oxa-3,5-ditia-4	239-622-4	15571-58-1	Repr. 1B	H360D	GHS08 Dgr	H360D			
050-028-00-2	stanatetradecanoat de 2-etilhexil 10-etil-4,4- dimetil-7-oxo-8-oxa-3,5-ditia-4	260-829-0	57583-35-4	Repr. 2 Acute Tox. 4 STOT RE 1 Skin Sens. 1A	H361d H302 H372 (sistemul nervos, sistemul imunitar) H317	GHS08 GHS07 Dgr	H361d H302 H372 (sistemul nervos, sistemul imunitar) H317			
050-029-00-8	diclorură de dimetil staniu	212-039-2	753-73-1	Repr. 2 Acute Tox. 2 Acute Tox. 3 Acute Tox. 3 STOT RE 1 Skin Corr. 1B	H361d H330 H301 H311 H372 (sistemul nervos, sistemul imunitar) H314	GHS08 GHS06 GHS05 Dgr	H361d H330 H301 H311 H372 (sistemul nervos, sistemul imunitar) H314	EUH071		

▼M15

050-030-00-3	dilaurat de dibutil-staniu; dibutil[bis(dodecanoiloxi)]stanat	201-039-8	77-58-7	Muta. 2 Repr. 1B STOT RE 1	H341 H360FD H372 (sistemul imunitar)	GHS08 Dgr	H341 H360FD H372 (sistemul imunitar)			

▼B

Nr. index	►M18 Denumirea chimică ◄	Nr. CE	Nr. CAS	Clasificare		Etichetare			►M18 Limite de conc. specifice, factori M și ATE (*) ◄	Note
				Codul (codurile) claselor și categoriilor de pericol	Codul (codurile) frazelor de pericol	Codul (codurile) pictogramei, cuvântului de avertizare	Codul (codurile) frazelor de pericol	Codul (codurile) frazelor de pericol suplimentare		
▼M16										
051-001-00-8	triclorură de antimoniu	233-047-2	10025-91-9	Skin Corr. 1B Aquatic Chronic 2	H314 H411	GHS05 GHS09 Dgr	H314 H411		STOT SE3; H335: C ≥ 5 %	
051-002-00-3	pentaclorură de antimoniu	231-601-8	7647-18-9	Skin Corr. 1B Aquatic Chronic 2	H314 H411	GHS05 GHS09 Dgr	H314 H411		STOT SE 3; H335: C ≥ 5%	
051-003-00-9	compuși ai antimoniului, cu excepția tetroxidului de antimoniu (Sb_2O_4), pentoxidului de antimoniu (Sb_2O_5), trisulfurii de antimoniu (Sb_2S_3), pentasulfurii de antimoniu (Sb_2S_5) și a celor specificați în altă parte în prezenta anexă	—	—	Acute Tox. 4 * Acute Tox. 4 * Aquatic Chronic 2	H332 H302 H411	GHS07 GHS09 Wng	H332 H302 H411		*	A1
051-004-00-4	trifluorură de antimoniu	232-009-2	7783-56-4	Acute Tox. 3 * Acute Tox. 3 * Acute Tox. 3 * Aquatic Chronic 2	H331 H311 H301 H411	GHS06 GHS09 Dgr	H331 H311 H301 H411			
051-005-00-X	trioxid de antimoniu	215-175-0	1309-64-4	Carc. 2	H351	GHS08 Wng	H351			
051-006-00-5	hexafluoroantimoniat de difenil(4-feniltiofenil)sulfoniu	403-500-0	—	Skin Sens. 1 Aquatic Acute 1 Aquatic Chronic 1	H317 H400 H410	GHS07 GHS09 Wng	H317 H410			
051-007-00-0	hexafluoroantimoniat de bis(4-dodecilfenil)iodoniu	404-420-9	71786-70-4	Skin Sens. 1 Aquatic Chronic 3	H317 H412	GHS07 Wng	H317 H412			
053-001-00-3	iod	231-442-4	7553-56-2	Acute Tox. 4 * Acute Tox. 4 * Aquatic Acute 1	H332 H312 H400	GHS07 GHS09 Wng	H332 H312 H400			

▼M16

Nr. index	►M18 Denumirea chimică ◄	Nr. CE	Nr. CAS	Clasificare		Etichetare			►M18 Limite de conc. specifice, factori M și ATE (*) ◄	Note
				Codul (codurile) claselor și categoriilor de pericol	Codul (codurile) frazelor de pericol	Codul (codurile) pictogramei, cuvântului de avertizare	Codul (codurile) frazelor de pericol	Codul (codurile) frazelor de pericol suplimentare		
053-002-00-9	iodură de hidrogen	233-109-9	10034-85-2	Press. Gas Skin Corr. 1A	H314	GHS04 GHS05 Dgr	H314		Skin Corr. 1A; H314: C ≥ 10 % Skin Corr. 1B; H314: 0,2% ≤ C < 10 % Skin Irrit. 2; H315: 0,02% ≤ C < 0,2% Eye Irrit. 2; H319: 0,02% ≤ C < 0,2% STOT SE 3; H335: C ≥0,02%	U5
053-002-01-6	acid iodhidric ... %	—	—	Skin Corr. 1B	H314	GHS05 Dgr			Skin Corr. 1B; H314: C ≥ 25 % Skin Irrit. 2; H315: 10% ≤ C < 25% Eye Irrit. 2; H319: 10% ≤ C < 25%	B
053-003-00-4	iodoxibenzen	—	696-33-3	Expl. ****	****	****	****			
053-004-00-X	iodoxibenzoat de calciu	—	—	Expl. ****	****	****	****			C
053-005-00-5	tetrakis (pentafluorofenil)borat (1-) de (4-(1-metiletil)fenil)(4-metilfenil) iodoniu	422-960-3	178233-72-2	Acute Tox. 4 * Acute Tox. 4 * STOT RE 2 * Aquatic Acute 1 Aquatic Chronic 1	H312 H302 H373 ** H400 H410	GHS08 GHS07 GHS09 Wng	H312 H302 H373 ** H410			

▼M16

Nr. index	►M18 Denumirea chimică ◄	Nr. CE	Nr. CAS	Clasificare		Etichetare			►M18 Limite de conc. specifice, factori M și ATE (*) ◄	Note
				Codul (codurile) claselor și categoriilor de pericol	Codul (codurile) frazelor de pericol	Codul (codurile) pictogramei, cuvântului de avertizare	Codul (codurile) frazelor de pericol	Codul (codurile) frazelor de pericol suplimentare		
056-001-00-1	peroxid de bariu	215-128-4	1304-29-6	Ox. Sol. 2 Acute Tox. 4 * Acute Tox. 4 *	H272 H332 H302	GHS03 GHS07 Dgr	H272 H332 H302			
056-002-00-7	săruri de bariu, cu excepția sulfatului de bariu, a sărurilor acidului 1-azo-2- hidroxinaftalenil aril sulfonic și a sărurilor specificate în altă parte în prezenta anexă	—	—	Acute Tox. 4 * Acute Tox. 4 *	H332 H302	GHS07 Wng	H332 H302		*	A1
056-003-00-2	carbonat de bariu	208-167-3	513-77-9	Acute Tox. 4 *	H302	GHS07 Wng	H302			
056-004-00-8	clorură de bariu	233-788-1	10361-37-2	Acute Tox. 3 * Acute Tox. 4 *	H301 H332	GHS06 Dgr	H301 H332			
064-001-00-8	gadoliniu(III)sulfit trihidrat	456-900-2	51285-81-5	Aquatic Chronic 2	H411	GHS09	H411			
072-001-00-4	tetra-*n*-butoxid de hafniu	411-740-2	22411-22-9	Eye Dam. 1 Skin Sens. 1	H318 H317	GHS05 GHS07 Dgr	H318 H317			
074-001-00-X	hidrat wolframat de hexasodiu	412-770-9	12141-67-2	Acute Tox. 4 * Eye Dam. 1 Aquatic Chronic 3	H302 H318 H412	GHS05 GHS07 Dgr	H302 H318 H412			

▼M16

Nr. index	►M18 Denumirea chimică ◄	Nr. CE	Nr. CAS	Clasificare		Etichetare			►M18 Limite de conc. specifice, factori M și ATE (*) ◄	Note
				Codul (codurile) claselor și categoriilor de pericol	Codul (codurile) frazelor de pericol	Codul (codurile) pictogramei, cuvântului de avertizare	Codul (codurile) frazelor de pericol	Codul (codurile) frazelor de pericol suplimentare		
074-002-00-5	produși de reacție ai hexaclorurii de wolfram cu 2-metilpropan-2-ol, nonilfenol și pentan-2,4-dionă	408-250-6	—	Flam. Liq. 2 Acute Tox. 4 * Skin Corr. 1B Skin Sens. 1 Aquatic Acute 1 Aquatic Chronic 1	H225 H332 H314 H317 H400 H410	GHS02 GHS05 GHS07 GHS09 Dgr	H225 H332 H314 H317 H410			
076-001-00-5	tetraoxid de osmiu; acid osmic	244-058-7	20816-12-0	Acute Tox. 2 * Acute Tox. 1 Acute Tox. 2 * Skin Corr. 1B	H330 H310 H300 H314	GHS06 GHS05 Dgr	H330 H310 H300 H314			
078-001-00-0	tetracloroplatinați, cu excepția celor specificați în altă parte în prezenta anexă	—	—	Acute Tox. 3 * Eye Dam. 1 Resp. Sens. 1 Skin Sens. 1	H301 H318 H334 H317	GHS06 GHS05 GHS08 Dgr	H301 H318 H334 H317			A
078-002-00-6	tetracloroplatinat de diamoniu	237-499-1	13820-41-2	Acute Tox. 3 * Skin Irrit. 2 Eye Dam. 1 Resp. Sens. 1 Skin Sens. 1	H301 H315 H318 H334 H317	GHS06 GHS05 GHS08 Dgr	H301 H315 H318 H334 H317			
078-003-00-1	tetracloroplatinat disodic	233-051-4	10026-00-3	Acute Tox. 3 * Skin Irrit. 2 Eye Dam. 1 Resp. Sens. 1 Skin Sens. 1	H301 H315 H318 H334 H317	GHS06 GHS05 GHS08 Dgr	H301 H315 H318 H334 H317			
078-004-00-7	tetracloroplatinat de dipotasiu	233-050-9	10025-99-7	Acute Tox. 3 * Skin Irrit. 2 Eye Dam. 1 Resp. Sens. 1 Skin Sens. 1	H301 H315 H318 H334 H317	GHS06 GHS05 GHS08 Dgr	H301 H315 H318 H334 H317			

▼M16

Nr. index	►M18 Denumirea chimică ◄	Nr. CE	Nr. CAS	Clasificare		Etichetare			►M18 Limite de conc. specifice, factori M și ATE (*) ◄	Note
				Codul (codurile) claselor și categoriilor de pericol	Codul (codurile) frazelor de pericol	Codul (codurile) pictogramei, cuvântului de avertizare	Codul (codurile) frazelor de pericol	Codul (codurile) frazelor de pericol suplimentare		
078-005-00-2	hexacloroplatinați cu excepția celor specificați în altă parte în prezenta anexă	—	—	Acute Tox. 3 * Eye Dam. 1 Resp. Sens. 1 Skin Sens. 1	H301 H318 H334 H317	GHS06 GHS05 GHS08 Dgr	H301 H318 H334 H317			A
078-006-00-8	hexacloroplatinat de disodiu	240-983-5	16923-58-3	Acute Tox. 3 * Eye Dam. 1 Resp. Sens. 1 Skin Sens. 1	H301 H318 H334 H317	GHS06 GHS05 GHS08 Dgr	H301 H318 H334 H317			
078-007-00-3	hexacloroplatinat de dipotasiu	240-979-3	16921-30-5	Acute Tox. 3 * Eye Dam. 1 Resp. Sens. 1 Skin Sens. 1	H301 H318 H334 H317	GHS06 GHS05 GHS08 Dgr	H301 H318 H334 H317			
078-008-00-9	hexacloroplatinat de diamoniu	240-973-0	16919-58-7	Acute Tox. 3 * Eye Dam. 1 Resp. Sens. 1 Skin Sens. 1	H301 H318 H334 H317	GHS06 GHS05 GHS08 Dgr	H301 H318 H334 H317			
078-009-00-4	acid hexacloroplatinic	241-010-7	16941-12-1	Acute Tox. 3 * Skin Corr. 1B Resp. Sens. 1 Skin Sens. 1	H301 H314 H334 H317	GHS06 GHS05 GHS08 Dgr	H301 H314 H334 H317			
078-010-00-X	hidrogenocarbonat de tetraamin platină (II)	426-730-3	123439-82-7	Acute Tox. 4 * Eye Dam. 1 Aquatic Chronic 3	H302 H318 H412	GHS05 GHS07 Dgr	H302 H318 H412			

▼M16

Nr. index	►M18 Denumirea chimică ◄	Nr. CE	Nr. CAS	Clasificare		Etichetare			►M18 Limite de conc. specifice, factori M și ATE (*) ◄	Note
				Codul (codurile) claselor și categoriilor de pericol	Codul (codurile) frazelor de pericol	Codul (codurile) pictogramei, cuvântului de avertizare	Codul (codurile) frazelor de pericol	Codul (codurile) frazelor de pericol suplimentare		
078-011-00-5	acid hidroxidisulfito platină(II)	423-310-1	61420-92-6	Acute Tox. 4 * STOT RE 2 * Skin Corr. 1A Resp. Sens. 1 Skin Sens. 1 Aquatic Chronic 3	H302 H373 H314 H334 H317 H412	GHS05 GHS08 GHS07 Dgr	H302 H373 H314 H334 H317 H412			
078-012-00-0	soluție de azotat de platină(IV)/acid azotic	432-400-1	—	Skin Corr. 1A Aquatic Acute 1 Aquatic Chronic 1	H314 H400 H410	GHS05 GHS09 Dgr	H314 H410			
080-001-00-0	mercur	231-106-7	7439-97-6	Repr. 1B Acute Tox. 2 * STOT RE 1 Aquatic Acute 1 Aquatic Chronic 1	H360D*** H330 H372** H400 H410	GHS06 GHS08 GHS09 Dgr	H360D*** H330 H372** H410			
080-002-00-6	compuși anorganici ai mercurului cu excepția sulfurii mercurice și a celor specificați în altă parte în prezenta anexă	—	—	Acute Tox. 2 * Acute Tox. 1 Acute Tox. 2 * STOT RE 2 * Aquatic Acute 1 Aquatic Chronic 1	H330 H310 H300 H373 ** H400 H410	GHS06 GHS08 GHS09 Dgr	H330 H310 H300 H373 ** H410		* STOT RE 2; H373: C ≥ 0,1%	A1
080-003-00-1	diclorură de dimercur; clorură mercuroasă; calomel	233-307-5	10112-91-1	Acute Tox. 4 * Eye Irrit. 2 STOT SE 3 Skin Irrit. 2 Aquatic Acute 1 Aquatic Chronic 1	H302 H319 H335 H315 H400 H410	GHS07 GHS09 Wng	H302 H319 H335 H315 H410			

▼M16

Nr. index	►M18 Denumirea chimică ◄	Nr. CE	Nr. CAS	Clasificare		Etichetare			►M18 Limite de conc. specifice, factori M și ATE (*) ◄	Note
				Codul (codurile) claselor și categoriilor de pericol	Codul (codurile) frazelor de pericol	Codul (codurile) pictogramei, cuvântului de avertizare	Codul (codurile) frazelor de pericol	Codul (codurile) frazelor de pericol suplimentare		
080-004-00-7	compuși organici ai mercurului, cu excepția celor specificați în altă parte în prezenta anexă	—	—	Acute Tox. 2 * Acute Tox. 1 Acute Tox. 2 * STOT RE 2 * Aquatic Acute 1 Aquatic Chronic 1	H330 H310 H300 H373 ** H400 H410	GHS06 GHS08 GHS09 Dgr	H330 H310 H300 H373 ** H410		* STOT RE 2; H373: C ≥0,1%	A1
080-005-00-2	difulminat de mercur; fulminat mercuric; fulminat de mercur	211-057-8	628-86-4	Unst. Expl. Acute Tox. 3 * Acute Tox. 3 * Acute Tox. 3 * STOT RE 2 * Aquatic Acute 1 Aquatic Chronic 1	H200 H331 H311 H301 H373 ** H400 H410	GHS01 GHS06 GHS08 GHS09 Dgr	H200 H331 H311 H301 H373 ** H400 H410			
080-005-01-X	difulminat de mercur; fulminat mercuric; fulminat de mercur [≥ 20% flegmatizant]	211-057-8	628-86-4	Expl. 1.1 Acute Tox. 3 * Acute Tox. 3 * Acute Tox. 3 * STOT RE 2 * Aquatic Acute 1 Aquatic Chronic 1	H201 H331 H311 H301 H373 ** H400 H410	GHS01 GHS06 GHS08 GHS09 Dgr	H201 H331 H311 H301 H373 ** H400 H410			
080-006-00-8	oxidicianură de dimercur; oxicianură mercurică	215-629-8	1335-31-5	Expl. 1.1 Acute Tox. 3 * Acute Tox. 3 * Acute Tox. 3 * STOT RE 2 Aquatic Acute 1 Aquatic Chronic 1	H201 H331 H311 H301 H373** H400 H410	GHS01 GHS06 GHS08 GHS09 Dgr	H201 H331 H311 H301 H373** H410			

▼M16

Nr. index	►M18 Denumirea chimică ◄	Nr. CE	Nr. CAS	Clasificare		Etichetare			►M18 Limite de conc. specifice, factori M și ATE (*) ◄	Note
				Codul (codurile) claselor și categoriilor de pericol	Codul (codurile) frazelor de pericol	Codul (codurile) pictogramei, cuvântului de avertizare	Codul (codurile) frazelor de pericol	Codul (codurile) frazelor de pericol suplimentare		
080-007-00-3	dimetilmercur; [1] dietilmercur [2]	209-805-3 [1] 211-000-7 [2]	593-74-8 [1] 627-44-1 [2]	Acute Tox. 2 * Acute Tox. 1 Acute Tox. 2 * STOT RE 2 * Aquatic Acute 1 Aquatic Chronic 1	H330 H310 H300 H373 ** H400 H410	GHS06 GHS08 GHS09 Dgr	H330 H310 H300 H373 ** H410		* STOT RE 2; H373: C ≥0,05%	1
080-008-00-9	azotat de fenilmercur; [1] hidroxid de fenilmercur; [2] azotat bazic de fenilmercur [3]	200-242-9 [1] 202-866-7 [2] -[3]	55-68-5 [1] 100-57-2 [2] 8003-05-2 [3]	Acute Tox. 3 * STOT RE 1 Skin Corr. 1B Aquatic Acute 1 Aquatic Chronic 1	H301 H372 ** H314 H400 H410	GHS06 GHS08 GHS05 GHS09 Dgr	H301 H372 ** H314 H410			
080-009-00-4	clorură de 2- metoxietilmercur	204-659-7	123-88-6	Acute Tox. 3 * STOT RE 1 Skin Corr. 1B Aquatic Acute 1 Aquatic Chronic 1	H301 H372 ** H314 H400 H410	GHS06 GHS08 GHS05 GHS09 Dgr	H301 H372 ** H314 H410			
080-010-00-X	diclorură de dimercur; clorură mercuroasă	231-299-8	7487-94-7	Muta. 2 Repr. 2 Acute Tox. 2 * STOT RE 1 Skin Corr. 1B Aquatic Acute 1 Aquatic Chronic 1	H341 H361f*** H300 H372** H314 H400 H410	GHS06 GHS05 GHS08 GHS09 Dgr	H341 H361f*** H300 H372** H314 H410			

▼M16

Nr. index	►M18 Denumirea chimică ◄	Nr. CE	Nr. CAS	Clasificare		Etichetare			►M18 Limite de conc. specifice, factori M și ATE (*) ◄	Note
				Codul (codurile) claselor și categoriilor de pericol	Codul (codurile) frazelor de pericol	Codul (codurile) pictogramei, cuvântului de avertizare	Codul (codurile) frazelor de pericol	Codul (codurile) frazelor de pericol suplimentare		
080-011-00-5	acetat de fenilmercur	200-532-5	62-38-4	Acute Tox. 3 * STOT RE 1 Skin Corr. 1B Aquatic Acute 1 Aquatic Chronic 1	H301 H372 ** H314 H400 H410	GHS06 GHS08 GHS05 GHS09 Dgr	H301 H372 ** H314 H410			
081-001-00-3	taliu	231-138-1	7440-28-0	Acute Tox. 2 * Acute Tox. 2 * STOT RE 2 * Aquatic Chronic 4	H330 H300 H373 ** H413	GHS06 GHS08 Dgr	H330 H300 H373 ** H413			
081-002-00-9	compuși ai taliului, cu excepția celor specificați în altă parte în prezenta anexă	—	—	Acute Tox. 2 * Acute Tox. 2 * STOT RE 2 * Aquatic Chronic 2	H330 H300 H373 ** H411	GHS06 GHS08 GHS09 Dgr	H330 H300 H373 ** H411			A
081-003-00-4	sulfat de ditaliu; sulfat talic	231-201-3	7446-18-6	Acute Tox. 2 * STOT RE 1 Skin Irrit. 2 Aquatic Chronic 2	H300 H372 ** H315 H411	GHS06 GHS08 GHS09 Dgr	H300 H372 ** H315 H411			
082-001-00-6	compuși ai plumbului, cu excepția celor specificați în altă parte în prezenta anexă	—	—	Repr. 1A Acute Tox. 4 * Acute Tox. 4 * STOT RE 2 * Aquatic Acute 1 Aquatic Chronic 1	H360Df H332 H302 H373 ** H400 H410	GHS08 GHS07 GHS09 Dgr	H360Df H332 H302 H373 ** H410		Repr.2 H361f: C ≥ 2,5% * STOT RE 2; H373: C ≥0,5%	A1

▼**M16**

Nr. index	►**M18** Denumirea chimică ◄	Nr. CE	Nr. CAS	Clasificare		Etichetare			►**M18** Limite de conc. specifice, factori M și ATE (*) ◄	Note
				Codul (codurile) claselor și categoriilor de pericol	Codul (codurile) frazelor de pericol	Codul (codurile) pictogramei, cuvântului de avertizare	Codul (codurile) frazelor de pericol	Codul (codurile) frazelor de pericol suplimentare		
082-002-00-1	alchili de plumb	—	—	Repr. 1A Acute Tox. 2 * Acute Tox. 1 Acute Tox. 2 * STOT RE 2 * Aquatic Acute 1 Aquatic Chronic 1	H360Df H330 H310 H300 H373 ** H400 H410	GHS06 GHS08 GHS09 Dgr	H360Df H330 H310 H300 H373 ** H410		Repr.1A; H360D: C≥ 0,1% * STOT RE 2; H373: C ≥0,05%	A1
082-003-00-7	diazidă de plumb; azidă de plumb	236-542-1	13424-46-9	Unst. Expl. Repr. 1A Acute Tox. 4 * Acute Tox. 4 * STOT RE 2 * Aquatic Acute 1 Aquatic Chronic 1	H200 H360Df H332 H302 H373 ** H400 H410	GHS01 GHS08 GHS07 GHS09 Dgr	H200 H360Df H332 H302 H373 ** H410			1
082-003-01-4	diazidă de plumb; azidă de plumb [≥ 20% flegmatizant]	236-542-1	13424-46-9	Expl. 1.1 Repr. 1A Acute Tox. 4 * Acute Tox. 4 * STOT RE 2 * Aquatic Acute 1 Aquatic Chronic 1	H201 H360Df H332 H302 H373 ** H400 H410	GHS01 GHS08 GHS07 GHS09 Dgr	H201 H360Df H332 H302 H373 ** H410			1
082-004-00-2	cromat de plumb	231-846-0	7758-97-6	Carc. 1B Repr. 1A STOT RE 2 Aquatic Acute 1 Aquatic Chronic 1	H350 H360Df H373** H400 H410	GHS08 GHS09 Dgr	H350 H360Df H373** H410			1

▼**M16**

Nr. index	►**M18** Denumirea chimică ◄	Nr. CE	Nr. CAS	Clasificare		Etichetare			►**M18** Limite de conc. specifice, factori M și ATE (*) ◄	Note
				Codul (codurile) claselor și categoriilor de pericol	Codul (codurile) frazelor de pericol	Codul (codurile) pictogramei, cuvântului de avertizare	Codul (codurile) frazelor de pericol	Codul (codurile) frazelor de pericol suplimentare		
082-005-00-8	di(acetat) de plumb	206-104-4	301-04-2	Repr. 1A STOT RE 2 * Aquatic Acute 1 Aquatic Chronic 1	H360Df H373 ** H400 H410	GHS08 GHS09 Dgr	H360Df H373 ** H410			1
082-006-00-3	bis(ortofosfat) de triplumb	231-205-5	7446-27-7	Repr. 1A STOT RE 2 * Aquatic Acute 1 Aquatic Chronic 1	H360Df H373 ** H400 H410	GHS08 GHS09 Dgr	H360Df H373 ** H410			1
082-007-00-9	acetat bazic de plumb	215-630-3	1335-32-6	Carc. 2 Repr. 1A STOT RE 2 * Aquatic Acute 1 Aquatic Chronic 1	H351 H360Df H373 ** H400 H410	GHS08 GHS09 Dgr	H351 H360Df H373 ** H410			1
082-008-00-4	metanosulfonat de plumb (II)	401-750-5	17570-76-2	Repr. 1A Acute Tox. 4 * Acute Tox. 4 * STOT RE 2 * Skin Irrit. 2 Eye Dam. 1	H360Df H332 H302 H373 ** H315 H318	GHS08 GHS05 GHS07 Dgr	H360Df H332 H302 H373 ** H315 H318			1
082-009-00-X	galben de sulfocromat de plumb; C.I. Pigment Galben 34; [Această substanță este identificată prin numărul de Color Index C.I. 77603.]	215-693-7	1344-37-2	Carc. 1B Repr. 1A STOT RE 2 Aquatic Acute 1 Aquatic Chronic 1	H350 H360Df H373** H400 H410	GHS08 GHS09 Dgr	H350 H360Df H373** H410			1

▼M16

Nr. index	►M18 Denumirea chimică ◄	Nr. CE	Nr. CAS	Clasificare		Etichetare			►M18 Limite de conc. specifice, factori M și ATE (*) ◄	Note
				Codul (codurile) claselor și categoriilor de pericol	Codul (codurile) frazelor de pericol	Codul (codurile) pictogramei, cuvântului de avertizare	Codul (codurile) frazelor de pericol	Codul (codurile) frazelor de pericol suplimentare		
082-010-00-5	roșu de cromat, molibdat și sulfat de plumb; C.I. Pigment Roșu 104; [Această substanţă este identificată prin numărul de Color Index C.I. 77605.]	235-759-9	12656-85-8	Carc. 1B Repr. 1A STOT RE 2 Aquatic Acute 1 Aquatic Chronic 1	H350 H360Df H373** H400 H410	GHS08 GHS09 Dgr	H350 H360Df H373** H410			1
082-011-00-0	arsenat acid de plumb;	232-064-2	7784-40-9	Carc. 1A Repr. 1A Acute Tox. 3 * Acute Tox. 3 * STOT RE 2 * Aquatic Acute 1 Aquatic Chronic 1	H350 H360Df H331 H301 H373 ** H400 H410	GHS06 GHS08 GHS09 Dgr	H350 H360Df H331 H301 H373 ** H410			1
082-012-00-6	bariu calciu cesiu plumb samariu stronţiu bromură clorură fluorură iodură europiu, dopate	431-780-4	199876-46-5	Acute Tox. 4 * STOT RE 2 * Aquatic Chronic 2	H302 H373** H411	GHS08 GHS07 GHS09 Wng	H302 H373** H411			
▼M13 082-013-00-1	plumb în stare masivă: [diametrul particulelor ≥ 1 mm]	231-100-4	7439-92-1	Repr. 1A Lact.	H360FD H362	GHS08 Dgr	H360FD H362			
082-014-00-7	pulbere de plumb; [diametrul particulelor < 1 mm]	231-100-4	7439-92-1	Repr. 1A Lact.	H360FD H362	GHS08 Dgr	H360FD H362		Repr. 1A; H360D: C ≥ 0,03 %	
▼M16 092-001-00-8	uraniu	231-170-6	7440-61-1	Acute Tox. 2 * Acute Tox. 2 * STOT RE 2 * Aquatic Chronic 4	H330 H300 H373 ** H413	GHS06 GHS08 Dgr	H330 H300 H373 ** H413			

▼M16

Nr. index	►M18 Denumirea chimică ◄	Nr. CE	Nr. CAS	Clasificare		Etichetare			►M18 Limite de conc. specifice, factori M și ATE (*) ◄	Note
				Codul (codurile) claselor și categoriilor de pericol	Codul (codurile) frazelor de pericol	Codul (codurile) pictogramei, cuvântului de avertizare	Codul (codurile) frazelor de pericol	Codul (codurile) frazelor de pericol suplimentare		
092-002-00-3	compuși ai uraniului, cu excepția celor specificați în altă parte în prezenta anexă	—	—	Acute Tox. 2 * Acute Tox. 2 * STOT RE 2 Aquatic Chronic 2	H330 H300 H373** H411	GHS06 GHS08 GHS09 Dgr	H330 H300 H373** H411			A
601-001-00-4	metan	200-812-7	74-82-8	Flam. Gas 1 Press. Gas	H220	GHS02 GHS04 Dgr	H220			U
601-002-00-X	etan	200-814-8	74-84-0	Flam. Gas 1 Press. Gas	H220	GHS02 GHS04 Dgr	H220			U
601-003-00-5	propan	200-827-9	74-98-6	Flam. Gas 1 Press. Gas	H220	GHS02 GHS04 Dgr	H220			U
601-004-00-0	butan; [1]și izobutan [2]	203-448-7 [1] 200-857-2 [2]	106-97-8 [1] 75-28-5 [2]	Flam. Gas 1 Press. Gas	H220	GHS02 GHS04 Dgr	H220			C U
601-004-01-8	butan [conținând ≥ 0,1 % butadienă (203-450-8)] [1] izobutan [conținând ≥ 0,1 % butadienă (203-450-8)] [2]	203-448-7 [1] 200-857-2 [2]	106-97-8 [1] 75-28-5 [2]	Flam. Gas 1 Press. Gas Carc. 1A Muta. 1B	H220 H350 H340	GHS02 GHS04 GHS08 Dgr	H220 H350 H340			C S U
601-005-00-6	2,2-dimetilpropan; neopentan	207-343-7	463-82-1	Flam. Gas 1 Press. Gas Aquatic Chronic 2	H220 H411	GHS02 GHS04 GHS09 Dgr	H220 H411			U

▼M16

Nr. index	►M18 Denumirea chimică ◄	Nr. CE	Nr. CAS	Clasificare		Etichetare			►M18 Limite de conc. specifice, factori M și ATE (*) ◄	Note
				Codul (codurile) claselor și categoriilor de pericol	Codul (codurile) frazelor de pericol	Codul (codurile) pictogramei, cuvântului de avertizare	Codul (codurile) frazelor de pericol	Codul (codurile) frazelor de pericol suplimentare		
601-006-00-1	pentan	203-692-4	109-66-0	Flam. Liq. 2 Asp. Tox. 1 STOT SE 3 Aquatic Chronic 2	H225 H304 H336 H411	GHS02 GHS08 GHS07 GHS09 Dgr	H225 H304 H336 H411	EUH066		C
601-007-00-7	hexan [conținând < 5% *n*-hexan (203-777-6)]; 2-metilpentan; [1] 3-metilpentan; [2] 2,2-dimetilbutan; [3] 2,3-dimetilbutan [4]	203-523-4 [1] 202-481-4 [2] 200-906-8 [3] 201-193-6 [4]	107-83-5 [1] 96-14-0 [2] 75-83-2 [3] 79-29-8 [4]	Flam. Liq. 2 Asp. Tox. 1 Skin Irrit. 2 STOT SE 3 Aquatic Chronic 2	H225 H304 H315 H336 H411	GHS02 GHS08 GHS07 GHS09 Dgr	H225 H304 H315 H336 H411			C
601-008-00-2	heptan; *n*-heptan; [1] 2,4-dimetilpentan; [2] 2,2,3-trimetilbutan; [3] 3,3-dimetilpentan; [4] 2,3-dimetilpentan; [5] 3-metilhexan; [6] 2,2-dimetilpentan; [7] 2-metilhexan; [8] 3-etilpentan; [9] izoheptan; [10]	205-563-8 [1] 203-548-0 [2] 207-346-3 [3] 209-230-8 [4] 209-280-0 [5] 209-643-3 [6] 209-680-5 [7] 209-730-6 [8] 210-529-0 [9] 250-610-8 [10]	142-82-5 [1] 108-08-7 [2] 464-06-2 [3] 562-49-2 [4] 565-59-3 [5] 589-34-4 [6] 590-35-2 [7] 591-76-4 [8] 617-78-7 [9] 31394-54-4 [10]	Flam. Liq. 2 Asp. Tox. 1 Skin Irrit. 2 STOT SE 3 Aquatic Acute 1 Aquatic Chronic 1	H225 H304 H315 H336 H400 H410	GHS02 GHS08 GHS07 GHS09 Dgr	H225 H304 H315 H336 H410			C

▼M16

Nr. index	►M18 Denumirea chimică ◄	Nr. CE	Nr. CAS	Clasificare		Etichetare			►M18 Limite de conc. specifice, factori M și ATE (*) ◄	Note
				Codul (codurile) claselor și categoriilor de pericol	Codul (codurile) frazelor de pericol	Codul (codurile) pictogramei, cuvântului de avertizare	Codul (codurile) frazelor de pericol	Codul (codurile) frazelor de pericol suplimentare		
601-009-00-8	octan; *n*-octan; [1] 2,2,4-trimetilpentan; [2] 2,3,3-trimetilpentan; [3] 3,3-dimetilhexan; [4] 2,2,3-trimetilpentan; [5] 2,3,4-trimetilpentan; [6] 3,4-dimetilhexan; [7] 2,3-dimetilhexan; [8] 2,4-dimetilhexan; [9] 4-metilheptan; [10] 3-metilheptan; [11] 2,2-dimetilhexan; [12] 2,5-dimetilhexan; [13] 2-metilheptan; [14] 2,2,3,3-tetrametilbutan; [15] 3-etil-2-metilpentan; [16] 3-etilhexan; [17] 3-etil-3-metilpentan; [18] izooctan; [19]	203-892-1 [1] 208-759-1 [2] 209-207-2 [3] 209-243-9 [4] 209-266-4 [5] 209-292-6 [6] 209-504-7 [7] 209-547-1 [8] 209-649-6 [9] 209-650-1 [10] 209-660-6 [11] 209-689-4 [12] 209-745-8 [13] 209-747-9 [14] 209-855-6 [15] 210-187-2 [16] 210-621-0 [17] 213-923-0 [18] 247-861-0 [19]	111-65-9 [1] 540-84-1 [2] 560-21-4 [3] 563-16-6 [4] 564-02-3 [5] 565-75-3 [6] 583-48-2 [7] 584-94-1 [8] 589-43-5 [9] 589-53-7 [10] 589-81-1 [11] 590-73-8 [12] 592-13-2 [13] 592-27-8 [14] 594-82-1 [15] 609-26-7 [16] 619-99-8 [17] 1067-08-9 [18] 26635-64-3 [19]	Flam. Liq. 2 Asp. Tox. 1 Skin Irrit. 2 STOT SE 3 Aquatic Acute 1 Aquatic Chronic 1	H225 H304 H315 H336 H400 H410	GHS02 GHS08 GHS07 GHS09 Dgr	H225 H304 H315 H336 H410			C
601-010-00-3	etilenă	200-815-3	74-85-1	Flam. Gas 1 Press. Gas STOT SE 3	H220 H336	GHS02 GHS04 GHS07 Dgr	H220 H336			U
601-011-00-9	propenă; propilenă	204-062-1	115-07-1	Flam. Gas 1 Press. Gas	H220	GHS02 GHS04 Dgr	H220			U

▼M16

Nr. index	►M18 Denumirea chimică ◄	Nr. CE	Nr. CAS	Clasificare		Etichetare			►M18 Limite de conc. specifice, factori M și ATE (*) ◄	Note
				Codul (codurile) claselor și categoriilor de pericol	Codul (codurile) frazelor de pericol	Codul (codurile) pictogramei, cuvântului de avertizare	Codul (codurile) frazelor de pericol	Codul (codurile) frazelor de pericol suplimentare		
601-012-00-4	but-1-enă; [1] amestec de izomeri but-1-enă și but-2-enă; [2] 2-metilpropenă; [3] (*Z*)-but-2-enă; [4] (*E*)-but-2-enă [5]	203-449-2 [1] 203-452-9 [2] 204-066-3 [3] 209-673-7 [4] 210-855-3 [5]	106-98-9 [1] 107-01-7 [2] 115-11-7 [3] 590-18-1 [4] 624-64-6 [5]	Flam. Gas 1 Press. Gas	H220	GHS02 GHS04 Dgr	H220			C U
601-013-00-X	1,3-butadienă; buta-1,3-dienă	203-450-8	106-99-0	Flam. Gas 1 Press. Gas Carc. 1A Muta. 1B	H220 H350 H340	GHS02 GHS04 GHS08 Dgr	H220 H350 H340			D U
601-014-00-5	izopren (stabilizat) 2-metil-1,3-butadienă	201-143-3	78-79-5	Flam. Liq. 1 Carc. 1B Muta. 2 Aquatic Chronic 3	H224 H350 H341 H412	GHS02 GHS08 Dgr	H224 H350 H341 H412			D
▼B 601-015-00-0	acetylene; ethyne	200-816-9	74-86-2	Flam. Gas 1 Press. Gas	H220	GHS02 GHS04 Dgr	H220	►M4 — ◄		U
▼M16 601-016-00-6	ciclopropan	200-847-8	75-19-4	Flam. Gas 1 Press. Gas	H220	GHS02 GHS04 Dgr	H220			U
601-017-00-1	ciclohexan	203-806-2	110-82-7	Flam. Liq. 2 Asp. Tox. 1 Skin Irrit. 2 STOT SE 3 Aquatic Acute 1 Aquatic Chronic 1	H225 H304 H315 H336 H400 H410	GHS02 GHS08 GHS07 GHS09 Dgr	H225 H304 H315 H336 H410			

▼**M16**

Nr. index	►**M18** Denumirea chimică ◄	Nr. CE	Nr. CAS	Clasificare		Etichetare			►**M18** Limite de conc. specifice, factori M și ATE (*) ◄	Note
				Codul (codurile) claselor și categoriilor de pericol	Codul (codurile) frazelor de pericol	Codul (codurile) pictogramei, cuvântului de avertizare	Codul (codurile) frazelor de pericol	Codul (codurile) frazelor de pericol suplimentare		
601-018-00-7	metilciclohexan	203-624-3	108-87-2	Flam. Liq. 2 Asp. Tox. 1 Skin Irrit. 2 STOT SE 3 Aquatic Chronic 2	H225 H304 H315 H336 H411	GHS02 GHS08 GHS07 GHS09 Dgr	H225 H304 H315 H336 H411			
601-019-00-2	1,4-dimetilciclohexan	209-663-2	589-90-2	Flam. Liq. 2 Asp. Tox. 1 Skin Irrit. 2 STOT SE 3 Aquatic Chronic 2	H225 H304 H315 H336 H411	GHS02 GHS08 GHS07 GHS09 Dgr	H225 H304 H315 H336 H411			
601-020-00-8	benzen	200-753-7	71-43-2	Flam. Liq. 2 Carc. 1[a] Muta. 1B STOT RE 1 Asp. Tox. 1 Eye Irrit. 2 Skin Irrit. 2	H225 H350 H340 H372 ** H304 H319 H315	GHS02 GHS08 GHS07 Dgr	H225 H350 H340 H372 ** H304 H319 H315			E
601-021-00-3	toluen	203-625-9	108-88-3	Flam. Liq. 2 Repr. 2 Asp. Tox. 1 STOT RE 2 * Skin Irrit. 2 STOT SE 3	H225 H361d *** H304 H373 ** H315 H336	GHS02 GHS08 GHS07 Dgr	H225 H361d *** H304 H373 ** H315 H336			
601-022-00-9	*o*-xilen; [1] *p*-xilen; [2] *m*-xilen; [3] xilen [4]	202-422-2 [1] 203-396-5 [2] 203-576-3 [3] 215-535-7 [4]	95-47-6 [1] 106-42-3 [2] 108-38-3 [3] 1330-20-7 [4]	Flam. Liq. 3 Acute Tox. 4 * Acute Tox. 4 * Skin Irrit. 2	H226 H332 H312 H315	GHS02 GHS07 Wng	H226 H332 H312 H315		*	C

▼M16

Nr. index	►M18 Denumirea chimică ◄	Nr. CE	Nr. CAS	Clasificare		Etichetare			►M18 Limite de conc. specifice, factori M și ATE (*) ◄	Note
				Codul (codurile) claselor și categoriilor de pericol	Codul (codurile) frazelor de pericol	Codul (codurile) pictogramei, cuvântului de avertizare	Codul (codurile) frazelor de pericol	Codul (codurile) frazelor de pericol suplimentare		
601-023-00-4	etilbenzen	202-849-4	100-41-4	Flam. Liq. 2 Acute Tox. 4* STOT RE 2 Asp. Tox. 1	H225 H332 H373 (organe ale auzului) H304	GHS02 GHS07 GHS08 Dgr	H225 H332 H373 (organe ale auzului) H304			
601-024-00-X	cumen; [1] propilbenzen [2]	202-704-5 [1] 203-132-9 [2]	98-82-8 [1] 103-65-1 [2]	Flam. Liq. 3 Asp. Tox. 1 STOT SE 3 Aquatic Chronic 2	H226 H304 H335 H411	GHS02 GHS08 GHS07 GHS09 Dgr	H226 H304 H335 H411			C
601-025-00-5	mesitilen; 1,3,5-trimetilbenzen	203-604-4	108-67-8	Flam. Liq. 3 STOT SE 3 Aquatic Chronic 2	H226 H335 H411	GHS02 GHS07 GHS09 Wng	H226 H335 H411		STOT SE 3; H335: C ≥ 25%	
601-026-00-0	stiren	202-851-5	100-42-5	Flam. Liq. 3 Repr. 2 Acute Tox. 4* STOT RE 1 Skin Irrit. 2 Eye Irrit. 2	H226 H361d H332 H372 (organe ale auzului) H315 H319	GHS02 GHS08 GHS07 Dgr	H226 H361d H332 H372 (organe ale auzului) H315 H319		*	D
601-027-00-6	2-fenilpropenă; α-metilstiren	202-705-0	98-83-9	Flam. Liq. 3 Eye Irrit. 2 STOT SE 3 Aquatic Chronic 2	H226 H319 H335 H411	GHS02 GHS07 GHS09 Wng	H226 H319 H335 H411		STOT SE 3; H335: C ≥ 25%	

▼**M16**

Nr. index	►**M18** Denumirea chimică ◄	Nr. CE	Nr. CAS	Clasificare		Etichetare			►**M18** Limite de conc. specifice, factori M și ATE (*) ◄	Note
				Codul (codurile) claselor și categoriilor de pericol	Codul (codurile) frazelor de pericol	Codul (codurile) pictogramei, cuvântului de avertizare	Codul (codurile) frazelor de pericol	Codul (codurile) frazelor de pericol suplimentare		
601-028-00-1	2-metilstiren; 2-viniltoluen	210-256-7	611-15-4	Acute Tox. 4 * Aquatic Chronic 2	H332 H411	GHS07 GHS09 Wng	H332 H411			
601-029-00-7	dipentenă; limonenă;[1] (*R*)-*p*-menta-1,8-dienă; d-limonenă; [2] (*S*)-p-menta-1,8-dienă; l-limonenă; [3] trans-1-metil-4-(1-metil-vinil)ciclohexenă; [4] (±)-1-metil-4-(1-metilvinil)ciclohexenă [5]	205-341-0 [1] 227-813-5 [2] 227-815-6 [3] 229-977-3 [4] 231-732-0 [5]	138-86-3 [1] 5989-27-5 [2] 5989-54-8 [3] 6876-12-6 [4] 7705-14-8 [5]	Flam. Liq. 3 Skin Irrit. 2 Skin Sens. 1 Aquatic Acute 1 Aquatic Chronic 1	H226 H315 H317 H400 H410	GHS02 GHS07 GHS09 Wng	H226 H315 H317 H410			C
601-030-00-2	ciclopentan	206-016-6	287-92-3	Flam. Liq. 2 Aquatic Chronic 3	H225 H412	GHS02 Dgr	H225 H412			
601-031-00-8	2,4,4-trimetilpent-1-enă	203-486-4	107-39-1	Flam. Liq. 2 Aquatic Chronic 2	H225 H411	GHS02 GHS09 Dgr	H225 H411			
601-032-00-3	benzo[*a*]piren; benzo[*def*]crisen	200-028-5	50-32-8	Carc. 1B Muta. 1B Repr. 1B Skin Sens. 1 Aquatic Acute 1 Aquatic Chronic 1	H350 H340 H360FD H317 H400 H410	GHS08 GHS07 GHS09 Dgr	H350 H340 H360FD H317 H410		Carc. 1B; H350: C ≥ 0,01%	
601-033-00-9	benzo[*a*]antracen	200-280-6	56-55-3	Carc. 1B Aquatic Acute 1 Aquatic Chronic 1	H350 H400 H410	GHS08 GHS09 Dgr	H350 H410		M=100	

▼**M16**

Nr. index	►**M18** Denumirea chimică ◄	Nr. CE	Nr. CAS	Clasificare		Etichetare			►**M18** Limite de conc. specifice, factori M și ATE (*) ◄	Note
				Codul (codurile) claselor și categoriilor de pericol	Codul (codurile) frazelor de pericol	Codul (codurile) pictogramei, cuvântului de avertizare	Codul (codurile) frazelor de pericol	Codul (codurile) frazelor de pericol suplimentare		
601-034-00-4	benzo[*e*]acefenantrilen	205-911-9	205-99-2	Carc. 1B Aquatic Acute 1 Aquatic Chronic 1	H350 H400 H410	GHS08 GHS09 Dgr	H350 H410			
601-035-00-X	benzo[*j*]fluoranten	205-910-3	205-82-3	Carc. 1B Aquatic Acute 1 Aquatic Chronic 1	H350 H400 H410	GHS08 GHS09 Dgr	H350 H410			
601-036-00-5	benzo[*k*]fluoranten	205-916-6	207-08-9	Carc. 1B Aquatic Acute 1 Aquatic Chronic 1	H350 H400 H410	GHS08 GHS09 Dgr	H350 H410			
601-037-00-0	n-hexan	203-777-6	110-54-3	Flam. Liq. 2 Repr. 2 Asp. Tox. 1 STOT RE 2 * Skin Irrit. 2 STOT SE 3 Aquatic Chronic 2	H225 H361f *** H304 H373 ** H315 H336 H411	GHS02 GHS08 GHS07 GHS09 Dgr	H225 H361f *** H304 H373 ** H315 H336 H411		STOT RE 2; H373: C ≥ 5%	
601-041-00-2	dibenzo[*a*,*h*]antracen	200-181-8	53-70-3	Carc. 1B Aquatic Acute 1 Aquatic Chronic 1	H350 H400 H410	GHS08 GHS09 Dgr	H350 H410		Carc. 1B; H350: C ≥ 0,01 % M=100	

▼**M16**

Nr. index	►**M18** Denumirea chimică ◄	Nr. CE	Nr. CAS	Clasificare		Etichetare			►**M18** Limite de conc. specifice, factori M și ATE (*) ◄	Note
				Codul (codurile) claselor și categoriilor de pericol	Codul (codurile) frazelor de pericol	Codul (codurile) pictogramei, cuvântului de avertizare	Codul (codurile) frazelor de pericol	Codul (codurile) frazelor de pericol suplimentare		
601-042-00-8	bifenil; difenil	202-163-5	92-52-4	Eye Irrit. 2 STOT SE 3 Skin Irrit. 2 Aquatic Acute 1 Aquatic Chronic 1	H319 H335 H315 H400 H410	GHS07 GHS09 Wng	H319 H335 H315 H410			
601-043-00-3	1,2,4-trimetilbenzen	202-436-9	95-63-6	Flam. Liq. 3 Acute Tox. 4 * Eye Irrit. 2 STOT SE 3 Skin Irrit. 2 Aquatic Chronic 2	H226 H332 H319 H335 H315 H411	GHS02 GHS07 GHS09 Wng	H226 H332 H319 H335 H315 H411			
601-044-00-9	3a,4,7,7a-tetrahidro-4,7-metanoinden	201-052-9	77-73-6	Flam. Liq. 2 Acute Tox. 4 * Acute Tox. 4 * Eye Irrit. 2 STOT SE 3 Skin Irrit. 2 Aquatic Chronic 2	H225 H332 H302 H319 H335 H315 H411	GHS02 GHS07 GHS09 Dgr	H225 H332 H302 H319 H335 H315 H411			
601-045-00-4	1,2,3,4-tetrahidronaftalină	204-340-2	119-64-2	Eye Irrit. 2 Skin Irrit. 2 Aquatic Chronic 2	H319 H315 H411	GHS07 GHS09 Wng	H319 H315 H411	EUH019		

▼**M16**

Nr. index	►**M18** Denumirea chimică ◄	Nr. CE	Nr. CAS	Clasificare		Etichetare			►**M18** Limite de conc. specifice, factori M și ATE (*) ◄	Note
				Codul (codurile) claselor și categoriilor de pericol	Codul (codurile) frazelor de pericol	Codul (codurile) pictogramei, cuvântului de avertizare	Codul (codurile) frazelor de pericol	Codul (codurile) frazelor de pericol suplimentare		
601-046-00-X	7-metilocta-1,6-dienă	404-210-7	42152-47-6	Flam. Liq. 3 Aquatic Acute 1 Aquatic Chronic 1	H226 H400 H410	GHS02 GHS09 Wng	H226 H410			
601-047-00-5	*m*-menta-1,3(8)-dienă	404-150-1	17092-80-7	Skin Irrit. 2 Aquatic Chronic 2	H315 H411	GHS07 GHS09 Wng	H315 H411			
601-048-00-0	crisen	205-923-4	218-01-9	Carc. 1B Muta. 2 Aquatic Acute 1 Aquatic Chronic 1	H350 H341 H400 H410	GHS08 GHS09 Dgr	H350 H341 H410			
601-049-00-6	benzo[*e*]piren	205-892-7	192-97-2	Carc. 1B Aquatic Acute 1 Aquatic Chronic 1	H350 H400 H410	GHS08 GHS09 Dgr	H350 H410			
601-051-00-7	4-fenilbut-1-enă	405-980-7	768-56-9	Skin Irrit. 2 Aquatic Chronic 2	H315 H411	GHS07 GHS09 Wng	H315 H411			
601-052-00-2	naftalin	202-049-5	91-20-3	Carc. 2 Acute Tox. 4 * Aquatic Acute 1 Aquatic Chronic 1	H351 H302 H400 H410	GHS07 GHS08 GHS09 Wng	H351 H302 H410			
601-053-00-8	nonilfenol; [1] 4-nonilfenol ramificat [2]	246-672-0 [1] 284-325-5 [2]	25154-52-3 [1] 84852-15-3 [2]	Repr. 2 Acute Tox. 4 * Skin Corr. 1B Aquatic Acute 1 Aquatic Chronic 1	H361fd H302 H314 H400 H410	GHS08 GHS05 GHS07 GHS09 Dgr	H361fd H302 H314 H410			

▼M16

Nr. index	►M18 Denumirea chimică ◄	Nr. CE	Nr. CAS	Clasificare		Etichetare			►M18 Limite de conc. specifice, factori M și ATE (*) ◄	Note
				Codul (codurile) claselor și categoriilor de pericol	Codul (codurile) frazelor de pericol	Codul (codurile) pictogramei, cuvântului de avertizare	Codul (codurile) frazelor de pericol	Codul (codurile) frazelor de pericol suplimentare		
601-054-00-3	amestec de izomeri de: dibenzilbenzen; dibenzil(metil)benzen; dibenzil(dimetil)benzen; dibenzil(trimetil)benzen	405-570-8	—	Aquatic Acute 1 Aquatic Chronic 1	H400 H410	GHS09 Wng	H410			
601-055-00-9	amestec de izomeri de: mono-(2-tetradecil) naftalene; di-(2-tetradecil) naftalene; tri-(2-tetradecil) naftalene	410-190-0	132983-41-6	Eye Irrit. 2 Aquatic Chronic 4	H319 H413	GHS07 Wng	H319 H413			
601-056-00-4	amestec de izomeri de: metildifenilmetan; dimetildifenilmetan	405-470-4	73807-39-3	Skin Irrit. 2 Aquatic Acute 1 Aquatic Chronic 1	H315 H400 H410	GHS07 GHS09 Wng	H315 H410			
601-057-00-X	tosilat de *N*-dodecil-[3-(4-dimetilamino)benzamido)-propil] dimetilamoniu	421-130-8	156679-41-3	Eye Dam. 1 Skin Sens. 1 Aquatic Acute 1 Aquatic Chronic 1	H318 H317 H400 H410	GHS05 GHS07 GHS09 Dgr	H318 H317 H410			
601-058-00-5	di-L-para-menten	417-870-6	83648-84-4	Skin Irrit. 2 Skin Sens. 1 Aquatic Acute 1 Aquatic Chronic 1	H315 H317 H400 H410	GHS07 GHS09 Wng	H315 H317 H410			
601-059-00-0	2-benziliden-3-oxobutirat de metil	420-940-9	15768-07-7	Eye Irrit. 2 Skin Irrit. 2 Aquatic Chronic 2	H319 H315 H411	GHS07 GHS09 Wng	H319 H315 H411			

▼M16

Nr. index	►M18 Denumirea chimică ◄	Nr. CE	Nr. CAS	Clasificare		Etichetare			►M18 Limite de conc. specifice, factori M și ATE (*) ◄	Note
				Codul (codurile) claselor și categoriilor de pericol	Codul (codurile) frazelor de pericol	Codul (codurile) pictogramei, cuvântului de avertizare	Codul (codurile) frazelor de pericol	Codul (codurile) frazelor de pericol suplimentare		
601-060-00-6	1,2-bis-[4-fluoro- 6-{4-sulfo-5-(2-(4-sulfonaftalen-3-ilazo)-1-hidroxi-3,6-disulfo-8-aminonaftalen-7-ilazo)fenilamino}-1,3,5-triazin-2-il amino]etan; săruri de x-sodiu și de y-potasiu x= 7,755 y = 0,245	417-610-1	155522-09-1	Skin Sens. 1	H317	GHS07 Wng	H317			
601-061-00-1	(etil-1,2-etandiil)[-2-[[[(2-hidroxietil) metilamino]acetil] propil]ω-(nonilfenoxi)poli]oxi-(metil-1,2-etandiil)	418-960-8	—	Skin Corr. 1B Skin Sens. 1 Aquatic Chronic 2	H314 H317 H411	GHS05 GHS07 GHS09 Dgr	H314 H317 H411			
601-062-00-7	amestec de: triacontan ramificat; dotriacontan ramificat; tetratriacontan ramificat; hexatriacontan ramificat	417-030-9	151006-59-6	Aquatic Chronic 4	H413	—	H413			
601-063-00-2	amestec de izomeri de tetracosan ramificat	417-060-2	151006-61-0	Acute Tox. 4 * Aquatic Chronic 4	H332 H413	GHS07 Wng	H332 H413			
601-064-00-8	hexatriacontan ramificat	417-070-7	151006-62-1	Aquatic Chronic 4	H413	—	H413			
601-065-00-3	amestec de: (1'α, 3'α, 6'α)-2,2,3',7',7'- pentametilspiro (1,3-dioxan-5,2'-norcaran); (1'α, 3'β, 6'α)- 2,2,3',7',7'- pentametilspiro (1,3-dioxan-5,2'-norcaran)	416-930-9	—	Skin Irrit. 2 Aquatic Chronic 2	H315 H411	GHS07 GHS09 Wng	H315 H411			

▼**M16**

Nr. index	►**M18** Denumirea chimică ◄	Nr. CE	Nr. CAS	Clasificare		Etichetare			►**M18** Limite de conc. specifice, factori M și ATE (*) ◄	Note
				Codul (codurile) claselor și categoriilor de pericol	Codul (codurile) frazelor de pericol	Codul (codurile) pictogramei, cuvântului de avertizare	Codul (codurile) frazelor de pericol	Codul (codurile) frazelor de pericol suplimentare		
601-066-00-9	1-(4-(trans-4-heptilciclo-hexil)fenil)etan	426-820-2	78531-60-9	Skin Sens. 1 Aquatic Chronic 4	H317 H413	GHS07 Wng	H317 H413			
601-067-00-4	arsenat de trietil	427-700-2	15606-95-8	Carc. 1A Acute Tox. 3 * Acute Tox. 3 * Aquatic Acute 1 Aquatic Chronic 1	H350 H331 H301 H400 H410	GHS06 GHS08 GHS09 Dgr	H350 H331 H301 H410			
601-068-00-X	1,2-diacetoxibut-3-enă	421-720-5	18085-02-4	Acute Tox. 4 *	H302	GHS07 Wng	H302			
601-069-00-5	bromură de 2-etil-1-(2-(1,3-dioxanil)etil)-piridiniu	422-680-1	287933-44-2	Aquatic Chronic 3	H412	—	H412			
601-070-00-0	amestec de: icosan ramificat; docosan ramificat; tetracosan ramificat	417-050-8	151006-58-5	Acute Tox. 4 * Aquatic Chronic 4	H332 H413	GHS07 Wng	H332 H413			
601-071-00-6	1-dimetoximetil-2-nitro-benzen	423-830-9	20627-73-0	Skin Sens. 1 Aquatic Chronic 2	H317 H411	GHS07 GHS09 Wng	H317 H411			
601-072-00-1	amestec de: 1-(4-izopropilfenil)-1-feniletan; 1-(3-izopropilfenil)-1-feniletan; 1-(2-izopropilfenil)-1-feniletan	430-690-2	52783-21-8	Skin Irrit. 2 Aquatic Acute 1 Aquatic Chronic 1	H315 H400 H410	GHS07 GHS09 Wng	H315 H410			

▼**M16**

Nr. index	►**M18** Denumirea chimică ◄	Nr. CE	Nr. CAS	Clasificare		Etichetare			►**M18** Limite de conc. specifice, factori M și ATE (*) ◄	Note
				Codul (codurile) claselor și categoriilor de pericol	Codul (codurile) frazelor de pericol	Codul (codurile) pictogramei, cuvântului de avertizare	Codul (codurile) frazelor de pericol	Codul (codurile) frazelor de pericol suplimentare		
601-073-00-7	1-bromo-3,5-difluorobenzen	416-710-2	461-96-1	Flam. Liq. 3 Acute Tox. 4 * STOT RE 2 * Skin Irrit. 2 Skin Sens. 1 Aquatic Acute 1 Aquatic Chronic 1	H226 H302 H373 ** H315 H317 H400 H410	GHS02 GHS08 GHS07 GHS09 Wng	H226 H302 H373 ** H315 H317 H410			
601-074-00-2	amestec de: 4-(2,2,3-trimetilciclopent-3-en-1-il)-1-metil-2-oxabiciclo[2.2.2]octan; 1-(2,2,3-trimetilciclopent-3-en-1-il)-5-metil-6-oxabiciclo[3.2.1]octan; spiro[ciclohex-3-en-1-il-[(4,5,6,6a-tetrahidro-3,6',6',6'a-tetrametil)- 1,3'(3'a*H*)-[2*H*]ciclopenta[*b*] furan]; spiro[ciclohex-3-en-1-il-[(4,5,6,6a-tetrahidro-4,6',6',6'a-tetrametil)- 1,3'(3'a*H*)- [2*H*]ciclopenta[*b*] furan]	422-040-1	—	Eye Irrit. 2 Skin Irrit. 2 Aquatic Chronic 2	H319 H315 H411	GHS07 GHS09 Wng	H319 H315 H411			
601-075-00-8	4,4'-bis(*N*-carbamoil-4-metilbenzenosulfonamidă)difenilmetan	418-770-5	151882-81-4	Carc. 2	H351	GHS08 Wng	H351			
601-076-00-3	etinil ciclopropan	425-430-1	6746-94-7	Flam. Liq. 2 Skin Irrit. 2 Eye Dam. 1 Aquatic Chronic 3	H225 H315 H318 H412	GHS02 GHS05 Dgr	H225 H315 H318 H412			

▼M16

Nr. index	►M18 Denumirea chimică ◄	Nr. CE	Nr. CAS	Clasificare		Etichetare			►M18 Limite de conc. specifice, factori M și ATE (*) ◄	Note
				Codul (codurile) claselor și categoriilor de pericol	Codul (codurile) frazelor de pericol	Codul (codurile) pictogramei, cuvântului de avertizare	Codul (codurile) frazelor de pericol	Codul (codurile) frazelor de pericol suplimentare		
601-077-00-9	amestec de: 1-heptil-4-etil-2,6,7-trioxa-biciclo[2.2.2]octan; 1-nonil-4-etil-2,6,7-trioxa-biciclo[2.2.2]octan	426-510-7	196965-91-0	Aquatic Acute 1 Aquatic Chronic 1	H400 H410	GHS09 Wng	H410			
601-078-00-4	amestec de: 1,7-dimetil-2-[(3-metil-biciclo[2.2.1]hept-2-il)metil]biciclo[2.2.1]heptan; 2,3-dimetil-2-[(3-metil-biciclo[2.2.1]hept-2-il)metil]biciclo[2.2.1]heptan	427-040-5	—	Skin Corr. 1B Aquatic Acute 1 Aquatic Chronic 1	H314 H400 H410	GHS05 GHS09 Dgr	H314 H410			
601-079-00-X	amestec de: *trans-trans*-ciclohexa-deca-1,9-dienă; *cis-trans*-ciclohexa-deca-1,9-dienă	429-620-3	—	Skin Irrit. 2 Skin Sens. 1 Aquatic Chronic 4	H315 H317 H413	GHS07 Wng	H315 H317 H413			
601-080-00-5	amestec de: *sec*-butilfenil(fenil)metan, amestec de izomeri; 1-(*sec*-butilfenil(fenil)-2-feniletan, amestec de izomeri; 1-(*sec*-butilfenil-1-feniletan, amestec de izomeri	431-100-6	—	Aquatic Acute 1 Aquatic Chronic 1	H400 H410	GHS09 Wng	H410			
601-081-00-0	ciclohexadeca-1,9-dienă	431-730-1	4277-06-9	Skin Irrit. 2 Skin Sens. 1 Aquatic Chronic 4	H315 H317 H413	GHS07 Wng	H315 H317 H413			

▼**M16**

Nr. index	►**M18** Denumirea chimică ◄	Nr. CE	Nr. CAS	Clasificare		Etichetare			►**M18** Limite de conc. specifice, factori M și ATE (*) ◄	Note
				Codul (codurile) claselor și categoriilor de pericol	Codul (codurile) frazelor de pericol	Codul (codurile) pictogramei, cuvântului de avertizare	Codul (codurile) frazelor de pericol	Codul (codurile) frazelor de pericol suplimentare		
601-082-00-6	amestec de: endo-2-metil-exo-3-metil-exo-2-[(exo-3-metilbiciclo[2.2.1]hept-exo-2-il)metil]biciclo[2.2.1]heptan; exo-2-metil-exo-3-metil-endo-2[(endo-3-metilbiciclo[2.2.1]hept-exo-2-il)metil]biciclo[2.2.1]heptan	434-420-4	—	Skin Irrit. 2 Eye Dam. 1 Aquatic Acute 1 Aquatic Chronic 1	H315 H318 H400 H410	GHS05 GHS09 Dgr	H315 H318 H410			
601-083-00-1	5-endo-hexil-biciclo[2.2.1]hept-2-enă	435-000-3	22094-83-3	Asp. Tox. 1 Skin Irrit. 2 Aquatic Chronic 4	H304 H315 H413	GHS08 GHS07 Dgr	H304 H315 H413			
601-084-00-7	amestec de: 5-endo-butil-biciclo[2.2.1]hept-2-enă; 5-exo-butil-biciclo[2.2.1]hept-2enă (80:20)	435-180-3	—	Asp. Tox. 1 Skin Irrit. 2 Aquatic Acute 1 Aquatic Chronic 1	H304 H315 H400 H410	GHS08 GHS07 GHS09 Dgr	H304 H315 H410			
601-085-00-2	izopentan; 2-metilbutan	201-142-8	78-78-4	Flam. Liq. 1 Asp. Tox. 1 STOT SE 3 Aquatic Chronic 2	H224 H304 H336 H411	GHS02 GHS08 GHS07 GHS09 Dgr	H224 H304 H336 H411	EUH066		
601-087-00-3	2,4,4-trimetilpentenă	246-690-9	25167-70-8	Flam. Liq. 2 Asp. Tox. 1 STOT SE 3	H225 H304 H336	GHS02 GHS07 GHS08 Dgr	H225 H304 H336			D
601-088-00-9	4-vinilciclohexenă	202-848-9	100-40-3	Carc. 2	H351	GHS08 Wng	H351			
601-089-00-4	muscalur; cis-tricos-9-en	248-505-7	27519-02-4	Skin Sens. 1B	H317	GHS07 Wng	H317			

▼**M16**

Nr. index	►**M18** Denumirea chimică ◄	Nr. CE	Nr. CAS	Clasificare		Etichetare			►**M18** Limite de conc. specifice, factori M și ATE (*) ◄	Note
				Codul (codurile) claselor și categoriilor de pericol	Codul (codurile) frazelor de pericol	Codul (codurile) pictogramei, cuvântului de avertizare	Codul (codurile) frazelor de pericol	Codul (codurile) frazelor de pericol suplimentare		
602-001-00-7	clormetan; clorură de metil	200-817-4	74-87-3	Flam. Gas 1 Press. Gas Carc. 2 STOT RE 2 *	H220 H351 H373 **	GHS02 GHS04 GHS08 Dgr	H220 H351 H373 **			U
602-002-00-2	bromometan; bromură de metil	200-813-2	74-83-9	Press. Gas Muta. 2 Acute Tox. 3 * Acute Tox. 3 * STOT RE 2 * Eye Irrit. 2 STOT SE 3 Skin Irrit. 2 Aquatic Acute 1 Ozone 1	H341 H331 H301 H373** H319 H335 H315 H400 H420	GHS04 GHS06 GHS08 GHS09 Dgr	H341 H331 H301 H373 ** H319 H335 H315 H400 H420			U
602-003-00-8	dibromometan	200-824-2	74-95-3	Acute Tox. 4 * Aquatic Chronic 3	H332 H412	GHS07 Wng	H332 H412		*	
602-004-00-3	diclorometan; clorură de metilen	200-838-9	75-09-2	Carc. 2	H351	GHS08 Wng	H351			
602-005-00-9	iodură de metil; iodometan	200-819-5	74-88-4	Carc. 2 Acute Tox. 4 * Acute Tox. 3 * Acute Tox. 3 * STOT SE 3 Skin Irrit. 2	H351 H312 H331 H301 H335 H315	GHS06 GHS08 Dgr	H351 H312 H331 H301 H335 H315			
602-006-00-4	cloroform; triclorometan	200-663-8	67-66-3	Carc. 2 Repr. 2 Acute Tox. 3 Acute Tox. 4 STOT RE 1 Eye Irrit. 2 Skin Irrit. 2	H351 H361d H331 H302 H372 H319 H315	GHS06 GHS08 Dgr	H351 H361d H331 H302 H372 H319 H315			

▼M16

Nr. index	►M18 Denumirea chimică ◄	Nr. CE	Nr. CAS	Clasificare		Etichetare			►M18 Limite de conc. specifice, factori M și ATE (*) ◄	Note
				Codul (codurile) claselor și categoriilor de pericol	Codul (codurile) frazelor de pericol	Codul (codurile) pictogramei, cuvântului de avertizare	Codul (codurile) frazelor de pericol	Codul (codurile) frazelor de pericol suplimentare		
602-007-00-X	bromoform; tribromometan	200-854-6	75-25-2	Acute Tox. 3 * Acute Tox. 4 * Eye Irrit. 2 Skin Irrit. 2 Aquatic Chronic 2	H331 H302 H319 H315 H411	GHS06 GHS09 Dgr	H331 H302 H319 H315 H411			
602-008-00-5	tetraclorură de carbon; tetraclorometan	200-262-8	56-23-5	Carc. 2 Acute Tox. 3 * Acute Tox. 3 * Acute Tox. 3 * STOT RE 1 Aquatic Chronic 3 Ozone 1	H351 H331 H311 H301 H372** H412 H420	GHS06 GHS08 Dgr	H351 H331 H311 H301 H372 ** H412 H420		* STOT RE 1; H372:C≥1 % STOT RE 2; H373:0,2% ≤C< 1%	
602-009-00-0	cloroetan	200-830-5	75-00-3	Flam. Gas 1 Press. Gas Carc. 2 Aquatic Chronic 3	H220 H351 H412	GHS02 GHS04 GHS08 Dgr	H220 H351 H412			U
602-010-00-6	1,2-dibromoetan	203-444-5	106-93-4	Carc. 1B Acute Tox. 3 * Acute Tox. 3 * Acute Tox. 3 * Eye Irrit. 2 STOT SE 3 Skin Irrit. 2 Aquatic Chronic 2	H350 H331 H311 H301 H319 H335 H315 H411	GHS06 GHS08 GHS09 Dgr	H350 H331 H311 H301 H319 H335 H315 H411		*	

▼**M16**

Nr. index	►**M18** Denumirea chimică ◄	Nr. CE	Nr. CAS	Clasificare		Etichetare			►**M18** Limite de conc. specifice, factori M și ATE (*) ◄	Note
				Codul (codurile) claselor și categoriilor de pericol	Codul (codurile) frazelor de pericol	Codul (codurile) pictogramei, cuvântului de avertizare	Codul (codurile) frazelor de pericol	Codul (codurile) frazelor de pericol suplimentare		
602-011-00-1	1,1-dicloroetan	200-863-5	75-34-3	Flam. Liq. 2 Acute Tox. 4 * Eye Irrit. 2 STOT SE 3 Aquatic Chronic 3	H225 H302 H319 H335 H412	GHS02 GHS07 Dgr	H225 H302 H319 H335 H412		*	
602-012-00-7	1,2-dicloroetan; diclorură de etilen	203-458-1	107-06-2	Flam. Liq. 2 Carc. 1B Acute Tox. 4 * Eye Irrit. 2 STOT SE 3 Skin Irrit. 2	H225 H350 H302 H319 H335 H315	GHS02 GHS08 GHS07 Dgr	H225 H350 H302 H319 H335 H315			
602-013-00-2	1,1,1-tricloroetan; metilcloroform	200-756-3	71-55-6	Acute Tox. 4 * Ozone 1	H332 H420	GHS07 Wng	H332 H420			F
602-014-00-8	1,1,2-tricloroetan	201-166-9	79-00-5	Carc. 2 Acute Tox. 4 * Acute Tox. 4 * Acute Tox. 4 *	H351 H332 H312 H302	GHS08 GHS07 Wng	H351 H332 H312 H302	EUH066	*	
602-015-00-3	1,1,2,2-tetracloretan	201-197-8	79-34-5	Acute Tox. 2 * Acute Tox. 1 Aquatic Chronic 2	H330 H310 H411	GHS06 GHS09 Dgr	H330 H310 H411			
602-016-00-9	1,1,2,2-tetrabromoetan	201-191-5	79-27-6	Acute Tox. 2 * Eye Irrit. 2 Aquatic Chronic 3	H330 H319 H412	GHS06 Dgr	H330 H319 H412			

▼M16

Nr. index	►M18 Denumirea chimică ◄	Nr. CE	Nr. CAS	Clasificare		Etichetare			►M18 Limite de conc. specifice, factori M și ATE (*) ◄	Note
				Codul (codurile) claselor și categoriilor de pericol	Codul (codurile) frazelor de pericol	Codul (codurile) pictogramei, cuvântului de avertizare	Codul (codurile) frazelor de pericol	Codul (codurile) frazelor de pericol suplimentare		
602-017-00-4	pentacloroetan	200-925-1	76-01-7	Carc. 2 STOT RE 1 Aquatic Chronic 2	H351 H372 ** H411	GHS08 GHS09 Dgr	H351 H372 ** H411		STOT RE 1; H372: C≥ 1% STOT RE 2; H373: 0,2% ≤ C < 1%	
602-018-00-X	1-cloropropan; [1] 2-cloropropan [2]	208-749-7 [1] 200-858-8 [2]	540-54-5 [1] 75-29-6 [2]	Flam. Liq. 2 Acute Tox. 4 * Acute Tox. 4 * Acute Tox. 4 *	H225 H332 H312 H302	GHS02 GHS07 Dgr	H225 H332 H312 H302			C
602-019-00-5	1-bromopropan; bromură de n-propil	203-445-0	106-94-5	Flam. Liq. 2 Repr. 1B STOT RE 2 * Eye Irrit. 2 STOT SE 3 Skin Irrit. 2 STOT SE 3	H225 H360FD H373 ** H319 H335 H315 H336	GHS02 GHS08 GHS07 Dgr	H225 H360FD H373 ** H319 H335 H315 H336			
▼M13 602-020-00-0	1,2-diclorpropan; diclorură de propilen	201-152-2	78-87-5	Flam. Liq. 2 Carc. 1B Acute Tox. 4* Acute Tox. 4*	H225 H350 H332 H302	GHS02 GHS08 GHS07 Dgr	H225 H350 H332 H302			
▼M16 602-021-00-6	1,2-dibromo-3-cloropropan	202-479-3	96-12-8	Carc. 1B Muta. 1B Repr. 1A Acute Tox. 3 * STOT RE 2 * Aquatic Chronic 3	H350 H340 H360F *** H301 H373 ** H412	GHS06 GHS08 Dgr	H350 H340 H360F *** H301 H373 ** H412			

▼M16

Nr. index	►M18 Denumirea chimică ◄	Nr. CE	Nr. CAS	Clasificare		Etichetare			►M18 Limite de conc. specifice, factori M și ATE (*) ◄	Note
				Codul (codurile) claselor și categoriilor de pericol	Codul (codurile) frazelor de pericol	Codul (codurile) pictogramei, cuvântului de avertizare	Codul (codurile) frazelor de pericol	Codul (codurile) frazelor de pericol suplimentare		
602-022-00-1	1-cloropentan; [1] 2-cloropentan; [2] 3-cloropentan [3]	208-846-4 [1] 210-885-7 [2] 210-467-4 [3]	543-59-9 [1] 625-29-6 [2] 616-20-6 [3]	Flam. Liq. 2 Acute Tox. 4 * Acute Tox. 4 * Acute Tox. 4 *	H225 H332 H312 H302	GHS02 GHS07 Dgr	H225 H332 H312 H302			C
602-023-00-7	clorură de vinil; cloretilenă	200-831-0	75-01-4	Press. Gas Flam. Gas 1 Carc. 1A	H220 H350	GHS02 GHS08 Dgr	H220 H350			D U
602-024-00-2	brometilen	209-800-6	593-60-2	Press. Gas Flam. Gas 1 Carc. 1B	H220 H350	GHS02 GHS08 Dgr	H220 H350			U
602-025-00-8	1,1-dicloroetilenă; clorură de viniliden	200-864-0	75-35-4	Flam. Liq. 1 Carc. 2 Acute Tox. 4 *	H224 H351 H332	GHS02 GHS08 GHS07 Dgr	H224 H351 H332		*	D
602-026-00-3	1,2-dicloroetilenă; [1] *cis*-dicloroetilenă; [2] *trans*-dicloroetilenă [3]	208-750-2 [1] 205-859-7 [2] 205-860-2 [3]	540-59-0 [1] 156-59-2 [2] 156-60-5 [3]	Flam. Liq. 2 Acute Tox. 4 * Aquatic Chronic 3	H225 H332 H412	GHS02 GHS07 Dgr	H225 H332 H412		*	C
602-027-00-9	tricloroetilenă; tricloroeten	201-167-4	79-01-6	Carc. 1B Muta. 2 Eye Irrit. 2 Skin Irrit. 2 STOT SE 3 Aquatic Chronic 3	H350 H341 H319 H315 H336 H412	GHS08 GHS07 Dgr	H350 H341 H319 H315 H336 H412			
602-028-00-4	tetracloroetilenă	204-825-9	127-18-4	Carc. 2 Aquatic Chronic 2	H351 H411	GHS08 GHS09 Wng	H351 H411			

▼**M16**

Nr. index	►**M18** Denumirea chimică ◄	Nr. CE	Nr. CAS	Clasificare		Etichetare			►**M18** Limite de conc. specifice, factori M și ATE (*) ◄	Note
				Codul (codurile) claselor și categoriilor de pericol	Codul (codurile) frazelor de pericol	Codul (codurile) pictogramei, cuvântului de avertizare	Codul (codurile) frazelor de pericol	Codul (codurile) frazelor de pericol suplimentare		
602-029-00-X	3-cloropropenă; clorură de alil	203-457-6	107-05-1	Flam. Liq. 2 Carc. 2 Muta. 2 Acute Tox. 4 * Acute Tox. 4 * Acute Tox. 4 * STOT RE 2 * Eye Irrit. 2 STOT SE 3 Skin Irrit. 2 Aquatic Acute 1	H225 H351 H341 H332 H312 H302 H373 ** H319 H335 H315 H400	GHS02 GHS08 GHS07 GHS09 Dgr	H225 H351 H341 H332 H312 H302 H373 ** H319 H335 H315 H400			D
602-030-00-5	1,3-diclorpropenă; [1] (*Z*)-1,3-dicloropropenă [2]	208-826-5 [1] 233-195-8 [2]	542-75-6 [1] 10061-01-5 [2]	Flam. Liq. 3 Acute Tox. 3 * Acute Tox. 3 * Acute Tox. 4 * Asp. Tox. 1 Eye Irrit. 2 STOT SE 3 Skin Irrit. 2 Skin Sens. 1 Aquatic Acute 1 Aquatic Chronic 1	H226 H311 H301 H332 H304 H319 H335 H315 H317 H400 H410	GHS02 GHS06 GHS08 GHS09 Dgr	H226 H311 H301 H332 H304 H319 H335 H315 H317 H410			C D
602-031-00-0	1,1-dicloropropenă	209-253-3	563-58-6	Flam. Liq. 2 Acute Tox. 3 * Aquatic Chronic 3	H225 H301 H412	GHS02 GHS06 Dgr	H225 H301 H412			

▼M16

Nr. index	►M18 Denumirea chimică ◄	Nr. CE	Nr. CAS	Clasificare		Etichetare			►M18 Limite de conc. specifice, factori M și ATE (*) ◄	Note
				Codul (codurile) claselor și categoriilor de pericol	Codul (codurile) frazelor de pericol	Codul (codurile) pictogramei, cuvântului de avertizare	Codul (codurile) frazelor de pericol	Codul (codurile) frazelor de pericol suplimentare		
602-032-00-6	3-cloro-2-metilpropenă	209-251-2	563-47-3	Flam. Liq. 2 Acute Tox. 4 * Acute Tox. 4 * Skin Corr. 1B Skin Sens. 1 Aquatic Chronic 2	H225 H332 H302 H314 H317 H411	GHS02 GHS05 GHS07 GHS09 Dgr	H225 H332 H302 H314 H317 H411			

▼M13

602-033-00-1	clorbenzen	203-628-5	108-90-7	Flam. Liq. 3 Acute Tox. 4 Skin Irrit. 2 Aquatic Chronic 2	H226 H332 H315 H411	GHS02 GHS07 GHS09 Wng	H226 H332 H315 H411			

▼M16

602-034-00-7	1,2-diclorobenzenă; *o*-diclorobenzenă	202-425-9	95-50-1	Acute Tox. 4 * Eye Irrit. 2 STOT SE 3 Skin Irrit. 2 Aquatic Acute 1 Aquatic Chronic 1	H302 H319 H335 H315 H400 H410	GHS07 GHS09 Wng	H302 H319 H335 H315 H410		*	
602-035-00-2	1,4-diclorobenzenă; *p*-diclorobenzenă	203-400-5	106-46-7	Carc. 2 Eye Irrit. 2 Aquatic Acute 1 Aquatic Chronic 1	H351 H319 H400 H410	GHS08 GHS09 Wng	H351 H319 H410			
602-036-00-8	cloropren (stabilizat); 2-clorobuta-1,3-dienă (stabilizat)	204-818-0	126-99-8	Flam. Liq. 2 Carc. 1B Acute Tox. 4 * Acute Tox. 4 * STOT RE 2 * Eye Irrit. 2 STOT SE 3 Skin Irrit. 2	H225 H350 H332 H302 H373 ** H319 H335 H315	GHS02 GHS08 GHS07 Dgr	H225 H350 H332 H302 H373 ** H319 H335 H315			D

▼**M16**

Nr. index	►**M18** Denumirea chimică ◄	Nr. CE	Nr. CAS	Clasificare		Etichetare			►**M18** Limite de conc. specifice, factori M și ATE (*) ◄	Note
				Codul (codurile) claselor și categoriilor de pericol	Codul (codurile) frazelor de pericol	Codul (codurile) pictogramei, cuvântului de avertizare	Codul (codurile) frazelor de pericol	Codul (codurile) frazelor de pericol suplimentare		
602-037-00-3	α-clorotoluen; clorură de benzil	202-853-6	100-44-7	Carc. 1B Acute Tox. 3 * Acute Tox. 4 * STOT RE 2 * STOT SE 3 Skin Irrit. 2 Eye Dam. 1	H350 H331 H302 H373 ** H335 H315 H318	GHS06 GHS08 GHS05 Dgr	H350 H331 H302 H373 ** H335 H315 H318			
602-038-00-9	α, α, α-triclorotoluen; benzotriclorură	202-634-5	98-07-7	Carc. 1B Acute Tox. 3 * Acute Tox. 4 * STOT SE 3 Skin Irrit. 2 Eye Dam. 1	H350 H331 H302 H335 H315 H318	GHS06 GHS08 GHS05 Dgr	H350 H331 H302 H335 H315 H318			
602-039-00-4	policlorodifenili; PCB	215-648-1	1336-36-3	STOT RE 2 * Aquatic Acute 1 Aquatic Chronic 1	H373 ** H400 H410	GHS08 GHS09 Wng	H373 ** H410		STOT RE 2; H373: C ≥ 0,005 %	C
602-040-00-X	2-clorotoluen; [1] 3-clorotoluen; [2] 4-clorotoluen; [3] clorotoluen [4]	202-424-3 [1] 203-580-5 [2] 203-397-0 [3] 246-698-2 [4]	95-49-8 [1] 108-41-8 [2] 106-43-4 [3] 25168-05-2 [4]	Acute Tox. 4 * Aquatic Chronic 2	H332 H411	GHS07 GHS09 Wng	H332 H411			C
602-041-00-5	pentacloronaftalen	215-320-8	1321-64-8	Acute Tox. 4 * Acute Tox. 4 * Eye Irrit. 2 Skin Irrit. 2 Aquatic Acute 1 Aquatic Chronic 1	H312 H302 H319 H315 H400 H410	GHS07 GHS09 Wng	H312 H302 H319 H315 H410			C

▼M16

Nr. index	►M18 Denumirea chimică ◄	Nr. CE	Nr. CAS	Clasificare		Etichetare			►M18 Limite de conc. specifice, factori M și ATE (*) ◄	Note
				Codul (codurile) claselor și categoriilor de pericol	Codul (codurile) frazelor de pericol	Codul (codurile) pictogramei, cuvântului de avertizare	Codul (codurile) frazelor de pericol	Codul (codurile) frazelor de pericol suplimentare		
602-042-00-0	1,2,3,4,5,6-hexaclorociclohexani, cu excepţia celor specificaţi în altă parte în prezenta anexă	—	—	Carc. 2 Acute Tox. 3 * Acute Tox. 4 * Aquatic Acute 1 Aquatic Chronic 1	H351 H301 H312 H400 H410	GHS06 GHS08 GHS09 Dgr	H351 H301 H312 H410			A C
602-043-00-6	lindan (ISO); γ-HCH sau γ-BHC; γ-1,2,3,4,5,6-hexaclorciclohexan	200-401-2	58-89-9	Acute Tox. 3 * Acute Tox. 4 * Acute Tox. 4 * STOT RE 2 * Lact. Aquatic Acute 1 Aquatic Chronic 1	H301 H332 H312 H373 ** H362 H400 H410	GHS06 GHS08 GHS09 Dgr	H301 H332 H312 H373 ** H362 H410		M=10	
602-044-00-1	camfeclor (ISO); toxafen;	232-283-3	8001-35-2	Carc. 2 Acute Tox. 3 * Acute Tox. 4 * STOT SE 3 Skin Irrit. 2 Aquatic Acute 1 Aquatic Chronic 1	H351 H301 H312 H335 H315 H400 H410	GHS06 GHS08 GHS09 Dgr	H351 H301 H312 H335 H315 H410			
602-045-00-7	DDT (ISO); clofenotan (INN); dicofan;1,1,1-triclor-2,2-bis(4-clorofenil)etan; dicloridifeniltricloroetan	200-024-3	50-29-3	Carc. 2 Acute Tox. 3 * STOT RE 1 Aquatic Acute 1 Aquatic Chronic 1	H351 H301 H372 ** H400 H410	GHS06 GHS08 GHS09 Dgr	H351 H301 H372 ** H410			

▼M16

Nr. index	►M18 Denumirea chimică ◄	Nr. CE	Nr. CAS	Clasificare		Etichetare			►M18 Limite de conc. specifice, factori M și ATE (*) ◄	Note
				Codul (codurile) claselor și categoriilor de pericol	Codul (codurile) frazelor de pericol	Codul (codurile) pictogramei, cuvântului de avertizare	Codul (codurile) frazelor de pericol	Codul (codurile) frazelor de pericol suplimentare		
602-046-00-2	heptaclor (ISO); 1,4,5,6,7,8,8-heptacloro-3a,4,7,7a-tetrahidro-4,7-metanoinden	200-962-3	76-44-8	Carc. 2 Acute Tox. 3 * Acute Tox. 3 * STOT RE 2 * Aquatic Acute 1 Aquatic Chronic 1	H351 H311 H301 H373 ** H400 H410	GHS06 GHS08 GHS09 Dgr	H351 H311 H301 H373 ** H410			
602-047-00-8	clordan (ISO); 1,2,4,5,6,7,8,8-octacloro-3a,4,7,7a-tetrahidro-4,7-metanoinden	200-349-0	57-74-9	Carc. 2 Acute Tox. 4 * Acute Tox. 4 * Aquatic Acute 1 Aquatic Chronic 1	H351 H312 H302 H400 H410	GHS08 GHS07 GHS09 Wng	H351 H312 H302 H410			
602-048-00-3	aldrin (ISO)	206-215-8	309-00-2	Carc. 2 Acute Tox. 3 * Acute Tox. 3 * STOT RE 1 Aquatic Acute 1 Aquatic Chronic 1	H351 H311 H301 H372 ** H400 H410	GHS06 GHS08 GHS09 Dgr	H351 H311 H301 H372 ** H410			
602-049-00-9	dieldrin (ISO)	200-484-5	60-57-1	Carc. 2 Acute Tox. 1 Acute Tox. 3 * STOT RE 1 Aquatic Acute 1 Aquatic Chronic 1	H351 H310 H301 H372 ** H400 H410	GHS06 GHS08 GHS09 Dgr	H351 H310 H301 H372 ** H410			

▼M16

Nr. index	►M18 Denumirea chimică ◄	Nr. CE	Nr. CAS	Clasificare		Etichetare			►M18 Limite de conc. specifice, factori M și ATE (*) ◄	Note
				Codul (codurile) claselor și categoriilor de pericol	Codul (codurile) frazelor de pericol	Codul (codurile) pictogramei, cuvântului de avertizare	Codul (codurile) frazelor de pericol	Codul (codurile) frazelor de pericol suplimentare		
602-050-00-4	izodrin; (1α,4α,4aβ, 5β,8β,8aβ)-1,2,3,4,10,10-hexacloro-1,4,4a,5,8,8a-hexahidro-1,4:5,8-dimetanonaftalin	207-366-2	465-73-6	Acute Tox. 2 * Acute Tox. 1 Acute Tox. 2 * Aquatic Acute 1 Aquatic Chronic 1	H330 H310 H300 H400 H410	GHS06 GHS09 Dgr	H330 H310 H300 H410		M=100	
602-051-00-X	endrin (ISO); 1,2,3,4,10,10-hexacloro-6,7-epoxy-1,4,4a,5,6,7,8,8a-octahidro- 1,4: 5,8-dimetanonaftalen	200-775-7	72-20-8	Acute Tox. 2 * Acute Tox. 3 * Aquatic Acute 1 Aquatic Chronic 1	H300 H311 H400 H410	GHS06 GHS09 Dgr	H300 H311 H410			
602-052-00-5	endosulfan (ISO); sulfit de 1,2,3,4,7,7- hexacloro-8,9,10-trinorborn-2-en-5,6-ilene dimetilen; sulfit de 1,4,5,6,7,7- hexacloro-8,9,10-trinorborn-5-en-2,3-ilene dimetilen	204-079-4	115-29-7	Acute Tox. 2 * Acute Tox. 2 * Acute Tox. 4 * Aquatic Acute 1 Aquatic Chronic 1	H330 H300 H312 H400 H410	GHS06 GHS09 Dgr	H330 H300 H312 H410			
602-053-00-0	izobenzan (ISO); 1,3,4,5,6,7,8,8-octacloro-1,3,3a,4,7,7a-hexahidro- 4,7-metanoisobenzofuran	206-045-4	297-78-9	Acute Tox. 1 Acute Tox. 2 * Aquatic Acute 1	H310 H300 H400	GHS06 GHS09 Dgr	H310 H300 H400			

▼M16

Nr. index	►M18 Denumirea chimică ◄	Nr. CE	Nr. CAS	Clasificare		Etichetare			►M18 Limite de conc. specifice, factori M și ATE (*) ◄	Note
				Codul (codurile) claselor și categoriilor de pericol	Codul (codurile) frazelor de pericol	Codul (codurile) pictogramei, cuvântului de avertizare	Codul (codurile) frazelor de pericol	Codul (codurile) frazelor de pericol suplimentare		
602-054-00-6	3-iodopropenă; iodură de alil	209-130-4	556-56-9	Flam. Liq. 2 Skin Corr. 1B	H225 H314	GHS02 GHS05 Dgr	H225 H314			
602-055-00-1	bromoetan; bromură de etil	200-825-8	74-96-4	Flam. Liq. 2 Carc. 2 Acute Tox. 4 * Acute Tox. 4 *	H225 H351 H332 H302	GHS02 GHS08 GHS07 Dgr	H225 H351 H332 H302			
602-056-00-7	α, α, α-trifluorotoluen; trifluorură de benzilidin	202-635-0	98-08-8	Flam. Liq. 2 Aquatic Chronic 2	H225 H411	GHS02 GHS09 Dgr	H225 H411			
602-057-00-2	α-bromotoluen; bromură de benzil	202-847-3	100-39-0	Eye Irrit. 2 STOT SE 3 Skin Irrit. 2	H319 H335 H315	GHS07 Wng	H319 H335 H315			
602-058-00-8	α, α-diclorotoluen; clorură de benziliden; clorură de benzal	202-709-2	98-87-3	Carc. 2 Acute Tox. 3 * Acute Tox. 4 * STOT SE 3 Skin Irrit. 2 Eye Dam. 1	H351 H331 H302 H335 H315 H318	GHS06 GHS08 GHS05 Dgr	H351 H331 H302 H335 H315 H318			
602-059-00-3	1-clorobutan; clorură de butil	203-696-6	109-69-3	Flam. Liq. 2	H225	GHS02 Dgr	H225			
602-060-00-9	bromobenzen	203-623-8	108-86-1	Flam. Liq. 3 Skin Irrit. 2 Aquatic Chronic 2	H226 H315 H411	GHS02 GHS07 GHS09 Wng	H226 H315 H411			

▼**M16**

Nr. index	►**M18** Denumirea chimică ◄	Nr. CE	Nr. CAS	Clasificare		Etichetare			►**M18** Limite de conc. specifice, factori M și ATE (*) ◄	Note
				Codul (codurile) claselor și categoriilor de pericol	Codul (codurile) frazelor de pericol	Codul (codurile) pictogramei, cuvântului de avertizare	Codul (codurile) frazelor de pericol	Codul (codurile) frazelor de pericol suplimentare		
602-061-00-4	hexafloropropenă; hexafluoropropilenă	204-127-4	116-15-4	Press. Gas Acute Tox. 4 * STOT SE 3	H332 H335	GHS07 Wng	H332 H335			U
602-062-00-X	1,2,3-triclorpropan	202-486-1	96-18-4	Carc. 1B Repr. 1B Acute Tox. 4 * Acute Tox. 4 * Acute Tox. 4 *	H350 H360F *** H332 H312 H302	GHS08 GHS07 Dgr	H350 H360F *** H332 H312 H302			D
602-063-00-5	epoxid de heptaclor; 2,3-epoxi-1,4,5,6,7,8,8- heptacloro-3a,4,7,7a-tetrahidro-4,7-metanoindan	213-831-0	1024-57-3	Carc. 2 Acute Tox. 3 * STOT RE 2 * Aquatic Acute 1 Aquatic Chronic 1	H351 H301 H373 ** H400 H410	GHS06 GHS08 GHS09 Dgr	H351 H301 H373 ** H410			
602-064-00-0	1,3-dicloro-2-propanol	202-491-9	96-23-1	Carc. 1B Acute Tox. 3 * Acute Tox. 4 *	H350 H301 H312	GHS06 GHS08 Dgr	H350 H301 H312			
602-065-00-6	hexaclorbenzen	204-273-9	118-74-1	Carc. 1B STOT RE 1 Aquatic Acute 1 Aquatic Chronic 1	H350 H372 ** H400 H410	GHS08 GHS09 Dgr	H350 H372 ** H410			
602-066-00-1	tetracloro-*p*-benzochinonă	204-274-4	118-75-2	Eye Irrit. 2 Skin Irrit. 2 Aquatic Acute 1 Aquatic Chronic 1	H319 H315 H400 H410	GHS07 GHS09 Wng	H319 H315 H410			

▼M16

Nr. index	►M18 Denumirea chimică ◄	Nr. CE	Nr. CAS	Clasificare		Etichetare			►M18 Limite de conc. specifice, factori M și ATE (*) ◄	Note
				Codul (codurile) claselor și categoriilor de pericol	Codul (codurile) frazelor de pericol	Codul (codurile) pictogramei, cuvântului de avertizare	Codul (codurile) frazelor de pericol	Codul (codurile) frazelor de pericol suplimentare		
602-067-00-7	1,3-diclorobenzen	208-792-1	541-73-1	Acute Tox. 4 * Aquatic Chronic 2	H302 H411	GHS07 GHS09 Wng	H302 H411			
602-068-00-2	bis(tricloroacetat) de etilenă	219-732-9	2514-53-6	Skin Irrit. 2	H315	GHS07 Wng	H315			
602-069-00-8	dicloroacetilenă	—	7572-29-4	Unst. Expl. Carc. 2 STOT RE 2 *	H200 H351 H373 **	GHS01 GHS08 Wng	H200 H351 H373 **			
602-070-00-3	3-cloro-4,5,α, α, α-pentafluorotoluen	401-930-3	77227-99-7	Flam. Liq. 3 Acute Tox. 4 * Acute Tox. 4 * Aquatic Acute 1	H226 H332 H302 H400	GHS02 GHS07 GHS09 Wng	H226 H332 H302 H400			
602-071-00-9	bromobenzilbromotoluen, amestec de izomeri	402-210-1	99688-47-8	STOT RE 2 * Skin Sens. 1 Aquatic Acute 1 Aquatic Chronic 1	H373 ** H317 H400 H410	GHS08 GHS07 GHS09 Wng	H373 ** H317 H410			
602-072-00-4	dicloro[(diclorofenil)metil]metilbenzen, amestec de izomeri; (diclorofenil)(diclorotolil)metan, amestec de izomeri (IUPAC)	278-404-3	76253-60-6	Aquatic Acute 1 Aquatic Chronic 1	H400 H410	GHS09 Wng	H410			

▼**M16**

Nr. index	►**M18** Denumirea chimică ◄	Nr. CE	Nr. CAS	Clasificare		Etichetare			►**M18** Limite de conc. specifice, factori M și ATE (*) ◄	Note
				Codul (codurile) claselor și categoriilor de pericol	Codul (codurile) frazelor de pericol	Codul (codurile) pictogramei, cuvântului de avertizare	Codul (codurile) frazelor de pericol	Codul (codurile) frazelor de pericol suplimentare		
602-073-00-X	1,4-diclorbut-2-enă	212-121-8	764-41-0	Carc. 1B Acute Tox. 2 * Acute Tox. 3 * Acute Tox. 3 * Skin Corr. 1B Aquatic Acute 1 Aquatic Chronic 1	H350 H330 H311 H301 H314 H400 H410	GHS06 GHS08 GHS05 GHS09 Dgr	H350 H330 H311 H301 H314 H410		Carc. 1B; H350: C ≥ 0,01% STOT SE 3; H335:C≥5%	
602-074-00-5	pentaclorobenzen	210-172-0	608-93-5	Flam. Sol. 1 Acute Tox. 4 * Aquatic Acute 1 Aquatic Chronic 1	H228 H302 H400 H410	GHS02 GHS07 GHS09 Dgr	H228 H302 H410			T
602-075-00-0	4,4,5,5-tetracloro-1,3- dioxolan-2-onă	404-060-2	22432-68-4	Acute Tox. 2 * Acute Tox. 4 * Skin Corr. 1B	H330 H302 H314	GHS06 GHS05 Dgr	H330 H302 H314			
602-076-00-6	2,3,4-triclorobut-1-enă	219-397-9	2431-50-7	Carc. 2 Acute Tox. 3 * Acute Tox. 4 * Eye Irrit. 2 STOT SE 3 Skin Irrit. 2 Aquatic Acute 1 Aquatic Chronic 1	H351 H331 H302 H319 H335 H315 H400 H410	GHS06 GHS08 GHS09 Dgr	H351 H331 H302 H319 H335 H315 H410		Carc. 2; H351: C ≥ 0,1%	
602-077-00-1	dodecacloropentaciclo[5.2.1.02,6.03,9.05,8]decan; mirex	219-196-6	2385-85-5	Carc. 2 Repr. 2 Lact. Acute Tox. 4 * Acute Tox. 4 * Aquatic Acute 1 Aquatic Chronic 1	H351 H361fd H362 H312 H302 H400 H410	GHS08 GHS07 GHS09 Wng	H351 H361fd H362 H312 H302 H410			

▼**M16**

Nr. index	►**M18** Denumirea chimică ◄	Nr. CE	Nr. CAS	Clasificare		Etichetare			►**M18** Limite de conc. specifice, factori M și ATE (*) ◄	Note
				Codul (codurile) claselor și categoriilor de pericol	Codul (codurile) frazelor de pericol	Codul (codurile) pictogramei, cuvântului de avertizare	Codul (codurile) frazelor de pericol	Codul (codurile) frazelor de pericol suplimentare		
602-078-00-7	hexaclorociclopentadienă	201-029-3	77-47-4	Acute Tox. 2 * Acute Tox. 3 * Acute Tox. 4 * Skin Corr. 1B Aquatic Acute 1 Aquatic Chronic 1	H330 H311 H302 H314 H400 H410	GHS06 GHS05 GHS09 Dgr	H330 H311 H302 H314 H410			
602-079-00-2	2,3-diclorpropenă; 2,3-dicloropropilenă	201-153-8	78-88-6	Flam. Liq. 2 Muta. 2 Acute Tox. 4 * Acute Tox. 4 * Acute Tox. 4 * STOT SE 3 Skin Irrit. 2 Eye Dam. 1 Aquatic Chronic 3	H225 H341 H332 H312 H302 H335 H315 H318 H412	GHS02 GHS08 GHS05 GHS07 Dgr	H225 H341 H332 H312 H302 H335 H315 H318 H412			
602-080-00-8	cloroalcani, C_{10-13}; parafine clorurate, C_{10-13}	287-476-5	85535-84-8	Carc. 2 Aquatic Acute 1 Aquatic Chronic 1	H351 H400 H410	GHS08 GHS09 Wng	H351 H410	EUH066		
602-081-00-3	acid 2-cloro-4,5-difluorobenzoic	405-380-5	—	Acute Tox. 4 * Acute Tox. 4 * Eye Dam. 1 Skin Sens. 1	H312 H302 H318 H317	GHS05 GHS07 Dgr	H312 H302 H318 H317			
602-082-00-9	2,2,6,6-tetrakis(bromometil)-4-oxaheptan-1,7-diol	408-020-5	109678-33-3	Skin Sens. 1 Aquatic Chronic 2	H317 H411	GHS07 GHS09 Wng	H317 H411			

▼**M16**

Nr. index	►**M18** Denumirea chimică ◄	Nr. CE	Nr. CAS	Clasificare		Etichetare			►**M18** Limite de conc. specifice, factori M și ATE (*) ◄	Note
				Codul (codurile) claselor și categoriilor de pericol	Codul (codurile) frazelor de pericol	Codul (codurile) pictogramei, cuvântului de avertizare	Codul (codurile) frazelor de pericol	Codul (codurile) frazelor de pericol suplimentare		
602-083-00-4	difenil eter, derivați pentabromurați; pentabromdifenil eter	251-084-2	32534-81-9	STOT RE 2 * Lact. Aquatic Acute 1 Aquatic Chronic 1	H373 ** H362 H400 H410	GHS08 GHS09 Wng	H373 ** H362 H410			
602-084-00-X	1,1-dicloro-1-fluoroetan	404-080-1	1717-00-6	Aquatic Chronic 3 Ozone 1	H412 H420	GHS07 Wng	H412 H420			
602-085-00-5	2-bromopropan	200-855-1	75-26-3	Flam. Liq. 2 Repr. 1[a] STOT RE 2 *	H225 H360F *** H373 **	GHS02 GHS08 Dgr	H225 H360F *** H373 **	EUH066		
602-086-00-0	trifluoroiodometan; iodură de trifluorometil	219-014-5	2314-97-8	Muta. 2	H341	GHS08 Wng	H341			
602-087-00-6	1,2,4-triclorbenzen	204-428-0	120-82-1	Acute Tox. 4 * Skin Irrit. 2 Aquatic Acute 1 Aquatic Chronic 1	H302 H315 H400 H410	GHS07 GHS09 Wng	H302 H315 H410			
602-088-00-1	2,3-dibromopropan-1-ol; 2,3-dibromo-1-propanol	202-480-9	96-13-9	Carc. 1B Repr. 2 Acute Tox. 3 * Acute Tox. 4 * Acute Tox. 4 * Aquatic Chronic 3	H350 H361f *** H311 H332 H302 H412	GHS08 GHS07 Dgr	H350 H361f *** H311 H332 H302 H412			
602-089-00-7	4-bromo-2- clorofluorobenzen	405-580-2	60811-21-4	Acute Tox. 4 * Skin Irrit. 2 Aquatic Acute 1 Aquatic Chronic 1	H302 H315 H400 H410	GHS07 GHS09 Wng	H302 H315 H410			

▼**M16**

Nr. index	►**M18** Denumirea chimică ◄	Nr. CE	Nr. CAS	Clasificare		Etichetare			►**M18** Limite de conc. specifice, factori M și ATE (*) ◄	Note
				Codul (codurile) claselor și categoriilor de pericol	Codul (codurile) frazelor de pericol	Codul (codurile) pictogramei, cuvântului de avertizare	Codul (codurile) frazelor de pericol	Codul (codurile) frazelor de pericol suplimentare		
602-090-00-2	1-alil-3-cloro-4-fluorobenzen	406-630-6	121626-73-1	Skin Irrit. 2 Aquatic Chronic 2	H315 H411	GHS07 GHS09 Wng	H315 H411			
602-091-00-8	1,3-dicloro-4-fluorobenzen	406-160-1	1435-48-9	Acute Tox. 4 * STOT RE 2 * Skin Irrit. 2	H302 H373 ** H315 H411	GHS08 GHS07 Wng	H302 H373 ** H315 H411			
602-092-00-3	1-bromo-3,4,5-trifluorobenzen	418-480-9	138526-69-9	Flam. Liq. 3 Carc. 2 Skin Irrit. 2 Eye Dam. 1 Aquatic Chronic 2	H226 H351 H315 H318 H411	GHS02 GHS08 GHS05 GHS09 Dgr	H226 H351 H315 H318 H411			
602-093-00-9	α, α, α,4-tetraclorotoluen; *p*-clor benzotriclorură	226-009-1	5216-25-1	Carc. 1B Repr. 2 STOT RE 1 Acute Tox. 4 * Acute Tox. 4 * STOT SE 3 Skin Irrit. 2	H350 H361f *** H372 ** H312 H302 H335 H315	GHS08 GHS07 Dgr	H350 H361f *** H372 ** H312 H302 H335 H315			
602-094-00-4	difenileter; derivat octobromat	251-087-9	32536-52-0	Repr. 1B	H360Df	GHS08 Dgr	H360Df			
602-095-00-X	cloroalcani, C_{14-17}; parafine clorurate, C_{14-17}	287-477-0	85535-85-9	Lact. Aquatic Acute 1 Aquatic Chronic 1	H362 H400 H410	GHS09 Wng	H362 H410	EUH066		

▼**M16**

Nr. index	►**M18** Denumirea chimică ◄	Nr. CE	Nr. CAS	Clasificare		Etichetare			►**M18** Limite de conc. specifice, factori M și ATE (*) ◄	Note
				Codul (codurile) claselor și categoriilor de pericol	Codul (codurile) frazelor de pericol	Codul (codurile) pictogramei, cuvântului de avertizare	Codul (codurile) frazelor de pericol	Codul (codurile) frazelor de pericol suplimentare		
602-096-00-5	clorhidrat de verde malachit; [1] oxalat de verde malachit [2]	209-322-8 [1] 219-441-7 [2]	569-64-2 [1] 2437-29-8 [2]	Repr. 2 Acute Tox. 4 * Eye Dam. 1 Aquatic Acute 1 Aquatic Chronic 1	H361d *** H302 H318 H400 H410	GHS08 GHS05 GHS07 GHS09 Dgr	H361d *** H302 H318 H410			
602-097-00-0	1-bromo-9-(4,4,5,5,5- pentafluoropentiltio)nonan	422-850-5	148757-89-5	Skin Sens. 1 Aquatic Acute 1 Aquatic Chronic 1	H317 H400 H410	GHS07 GHS09 Wng	H317 H410			
602-098-00-6	2-(3-bromofenoxi)tetrahidro-2*H*-piran	429-030-6	57999-49-2	Skin Sens. 1 Aquatic Chronic 2	H317 H411	GHS07 GHS09 Wng	H317 H411			
602-099-00-1	clorură de 3-(4-fluorfenil)-2-metil-propionil	426-370-7	—	Skin Corr. 1A Acute Tox. 4 * Aquatic Chronic 3	H314 H302 H412	GHS05 GHS07 Dgr	H314 H302 H412	EUH014 EUH029		
602-100-00-5	amestec de: (*R, R*)-1,1,1,2,2,3,4,5,5,5-decafluoropentan; (*S, S*)-1,1,1,2,2,3,4,5,5,5-decafluoropentan	420-640-8	—	Aquatic Chronic 3	H412	—	H412			
602-101-00-0	carbonat de 2-clor-4-fluor-5-nitrofenil(izobutil)	427-020-6	141772-37-4	STOT RE 2 * Skin Sens. 1 Aquatic Acute 1 Aquatic Chronic 1	H373** H317 H400 H410	GHS08 GHS07 GHS09 Wng	H373** H317 H410			

▼M16

Nr. index	►M18 Denumirea chimică ◄	Nr. CE	Nr. CAS	Clasificare		Etichetare			►M18 Limite de conc. specifice, factori M și ATE (*) ◄	Note
				Codul (codurile) claselor și categoriilor de pericol	Codul (codurile) frazelor de pericol	Codul (codurile) pictogramei, cuvântului de avertizare	Codul (codurile) frazelor de pericol	Codul (codurile) frazelor de pericol suplimentare		
602-102-00-6	1,1,1,3,3-pentafluorbutan	430-250-1	406-58-6	Flam. Liq. 2	H225	GHS02 Dgr	H225			
602-103-00-1	1-(clorofenilmetil)-2-metilbenzen	431-450-1	41870-52-4	Skin Irrit. 2 Aquatic Acute 1 Aquatic Chronic 1	H315 H400 H410	GHS07 GHS09 Wng	H315 H410			
602-104-00-7	1,1,2,2,3,3,4-heptafluorociclopentan	430-710-1	15290-77-4	Aquatic Chronic 3	H412	—	H412			
602-105-00-2	1,1,2,2,3,3,4,4,4-nonafluor-1-butansulfinat de sodiu	422-100-7	102061-82-5	Eye Dam. 1 Skin Sens. 1	H318 H317	GHS05 GHS07 Dgr	H318 H317			
602-106-00-8	2-brom-4,6-difluoranilină	429-430-0	444-14-4	Acute Tox. 4 * Aquatic Chronic 2	H302 H411	GHS07 GHS09 Wng	H302 H411			
602-107-00-3	3,3,4,4-tetrafluor-4-iod-1-butenă	439-500-2	33831-83-3	Acute Tox. 4 * Skin Irrit. 2 Aquatic Chronic 2	H302 H315 H411	GHS07 GHS09 Wng	H302 H315 H411			
602-108-00-9	(2,3,5,6-tetrafluorfenil)metanol	443-840-7	4084-38-2	Acute Tox. 4 * Eye Irrit. 2 Skin Sens. 1	H302 H319 H317	GHS07 Wng	H302 H319 H317			

▼**M16**

Nr. index	►**M18** Denumirea chimică ◄	Nr. CE	Nr. CAS	Clasificare		Etichetare			►**M18** Limite de conc. specifice, factori M și ATE (*) ◄	Note
				Codul (codurile) claselor și categoriilor de pericol	Codul (codurile) frazelor de pericol	Codul (codurile) pictogramei, cuvântului de avertizare	Codul (codurile) frazelor de pericol	Codul (codurile) frazelor de pericol suplimentare		
602-109-00-4	hexabromociclododecan [1] 1,2,5,6,9,10-hexabromociclododecan [2]	247-148-4 [1] 221-695-9[2]	25637-99-4[1] 3194-55-6[2]	Repr. 2 Lact.	H361 H362	GHS08 Wng	H361 H362			
603-001-00-X	metanol	200-659-6	67-56-1	Flam. Liq. 2 Acute Tox. 3 * Acute Tox. 3 * Acute Tox. 3 * STOT SE 1	H225 H331 H311 H301 H370 **	GHS02 GHS06 GHS08 Dgr	H225 H331 H311 H301 H370 **		* STOT SE 1; H370: C≥10% STOT SE 2; H371: 3% ≤ C<10%	
603-002-00-5	etanol; alcool etilic	200-578-6	64-17-5	Flam. Liq. 2	H225	GHS02 Dgr	H225			
603-003-00-0	propan-1-ol; *n*-propanol	200-746-9	71-23-8	Flam. Liq. 2 Eye Dam. 1 STOT SE 3	H225 H318 H336	GHS02 GHS05 GHS07 Dgr	H225 H318 H336			
603-004-00-6	butan-1-ol; *n*-butanol	200-751-6	71-36-3	Flam. Liq. 3 Acute Tox. 4 * STOT SE 3 Skin Irrit. 2 Eye Dam. 1 STOT SE 3	H226 H302 H335 H315 H318 H336	GHS02 GHS05 GHS07 Dgr	H226 H302 H335 H315 H318 H336			
603-005-00-1	2-metilpropan-2-ol; alcool *terț*-butilic	200-889-7	75-65-0	Flam. Liq. 2 Acute Tox. 4 * Eye Irrit. 2 STOT SE 3	H225 H332 H319 H335	GHS02 GHS07 Dgr	H225 H332 H319 H335			

▼M16

Nr. index	►M18 Denumirea chimică ◄	Nr. CE	Nr. CAS	Clasificare		Etichetare			►M18 Limite de conc. specifice, factori M și ATE (*) ◄	Note
				Codul (codurile) claselor și categoriilor de pericol	Codul (codurile) frazelor de pericol	Codul (codurile) pictogramei, cuvântului de avertizare	Codul (codurile) frazelor de pericol	Codul (codurile) frazelor de pericol suplimentare		
603-006-00-7	izomeri ai pentanolului, cu excepția celor specificați în altă parte în prezenta anexă	250-378-8		Flam. Liq. 3 Acute Tox. 4 * STOT SE 3	H226 H332 H335	GHS02 GHS07 Wng	H226 H332 H335	EUH066		C
603-007-00-2	2-metilbutan-2-ol; *terț*-pentanol	200-908-9	75-85-4	Flam. Liq. 2 Acute Tox. 4 * STOT SE 3 Skin Irrit. 2	H225 H332 H335 H315	GHS02 GHS07 Dgr	H225 H332 H335 H315			
603-008-00-8	4-metilpentan-2-ol; metil izobutil carbinol	203-551-7	108-11-2	Flam. Liq. 3 STOT SE 3	H226 H335	GHS02 GHS07 Wng	H226 H335		STOT SE 3; H335: C ≥ 25%	
603-009-00-3	ciclohexanol	203-630-6	108-93-0	Acute Tox. 4 * Acute Tox. 4 * STOT SE 3 Skin Irrit. 2	H332 H302 H335 H315	GHS07 Wng	H332 H302 H335 H315			

▼**M16**

Nr. index	►**M18** Denumirea chimică ◄	Nr. CE	Nr. CAS	Clasificare		Etichetare			►**M18** Limite de conc. specifice, factori M și ATE (*) ◄	Note
				Codul (codurile) claselor și categoriilor de pericol	Codul (codurile) frazelor de pericol	Codul (codurile) pictogramei, cuvântului de avertizare	Codul (codurile) frazelor de pericol	Codul (codurile) frazelor de pericol suplimentare		
603-010-00-9	2-metilciclohexanol, amestec de izomeri; [1] *cis*-2-metilciclohexanol; [2] *trans*-2-metilciclohexanol [3]	209-512-0 [1] 231-187-9 [2] 231-186-3 [3]	583-59-5 [1] 7443-70-1 [2] 7443-52-9 [3]	Acute Tox. 4 *	H332	GHS07 Wng	H332			C
603-011-00-4	2-metoxietanol; eter monometilic al etilenglicolului	203-713-7	109-86-4	Flam. Liq. 3 Repr. 1B Acute Tox. 4 * Acute Tox. 4 * Acute Tox. 4 *	H226 H360FD H332 H312 H302	GHS02 GHS08 GHS07 Dgr	H226 H360FD H332 H312 H302			
603-012-00-X	2-etoxietanol; eter monoetilic al etilenglicolului	203-804-1	110-80-5	Flam. Liq. 3 Repr. 1B Acute Tox. 3 Acute Tox. 4	H226 H360FD H331 H302	GHS02 GHS08 GHS06 Dgr	H226 H360FD H331 H302			
603-013-00-5	2-isopropoxietanol; eter monoizopropilic al etilenglicolului	203-685-6	109-59-1	Acute Tox. 4 * Acute Tox. 4 * Eye Irrit. 2	H332 H312 H319	GHS07 Wng	H332 H312 H319			
603-014-00-0	2-butoxietanol; eter monobutilic al etilenglicolului; butilglicol	203-905-0	111-76-2	Acute Tox. 4 * Acute Tox. 4 * Acute Tox. 4 * Eye Irrit. 2 Skin Irrit. 2	H332 H312 H302 H319 H315	GHS07 Wng	H332 H312 H302 H319 H315			

▼M16

Nr. index	►M18 Denumirea chimică ◄	Nr. CE	Nr. CAS	Clasificare		Etichetare			►M18 Limite de conc. specifice, factori M și ATE (*) ◄	Note
				Codul (codurile) claselor și categoriilor de pericol	Codul (codurile) frazelor de pericol	Codul (codurile) pictogramei, cuvântului de avertizare	Codul (codurile) frazelor de pericol	Codul (codurile) frazelor de pericol suplimentare		
603-015-00-6	alcool alilic	203-470-7	107-18-6	Flam. Liq. 2 Acute Tox. 3 * Acute Tox. 3 * Acute Tox. 3 * Eye Irrit. 2 STOT SE 3 Skin Irrit. 2 Aquatic Acute 1	H225 H331 H311 H301 H319 H335 H315 H400	GHS02 GHS06 GHS09 Dgr	H225 H331 H311 H301 H319 H335 H315 H400			
603-016-00-1	4-hidroxi-4-metilpentan-2-onă; diacetonă alcool	204-626-7	123-42-2	Eye Irrit. 2	H319	GHS07 Wng	H319		Eye Irrit. 2; H319: C≥ 10%	
603-018-00-2	alcool furfurilic	202-626-1	98-00-0	Carc. 2 Acute Tox. 3 * Acute Tox. 4 * Acute Tox. 4 * STOT RE 2 * Eye Irrit. 2 STOT SE 3	H351 H331 H312 H302 H373** H319 H335	GHS06 GHS08 Dgr	H351 H331 H312 H302 H373** H319 H335			
603-019-00-8	dimetil eter	204-065-8	115-10-6	Flam. Gas 1 Press. Gas	H220	GHS02 GHS04 Dgr	H220			U
603-020-00-3	etil-metil-eter	—	540-67-0	Flam. Gas 1 Press. Gas	H220	GHS02 GHS04 Dgr	H220			U

▼**M16**

Nr. index	►**M18** Denumirea chimică ◄	Nr. CE	Nr. CAS	Clasificare		Etichetare			►**M18** Limite de conc. specifice, factori M și ATE (*) ◄	Note
				Codul (codurile) claselor și categoriilor de pericol	Codul (codurile) frazelor de pericol	Codul (codurile) pictogramei, cuvântului de avertizare	Codul (codurile) frazelor de pericol	Codul (codurile) frazelor de pericol suplimentare		
603-021-00-9	metil-vinil-eter	203-475-4	107-25-5	Flam. Gas 1 Press. Gas	H220	GHS02 GHS04 Dgr	H220			D U
603-022-00-4	dietil eter; eter	200-467-2	60-29-7	Flam. Liq. 1 Acute Tox. 4 * STOT SE 3	H224 H302 H336	GHS02 GHS07 Dgr	H224 H302 H336	EUH019 EUH066		
603-023-00-X	oxid de etilenă; oxiran	200-849-9	75-21-8	Press. Gas Flam. Gas 1 Carc. 1B Muta. 1B Acute Tox. 3 * Eye Irrit. 2 STOT SE 3 Skin Irrit. 2	H220 H350 H340 H331 H319 H335 H315	GHS02 GHS04 GHS06 GHS08 Dgr	H220 H350 H340 H331 H319 H335 H315			U
603-024-00-5	1,4-dioxan	204-661-8	123-91-1	Flam. Liq. 2 Carc. 2 Eye Irrit. 2 STOT SE 3	H225 H351 H319 H335	GHS02 GHS08 GHS07 Dgr	H225 H351 H319 H335	EUH019 EUH066		D
603-025-00-0	tetrahidrofuran	203-726-8	109-99-9	Flam. Liq. 2 Carc. 2 Eye Irrit. 2 STOT SE 3	H225 H351 H319 H335	GHS02 GHS07 GHS08 Dgr	H225 H351 H319 H335	EUH019	STOT SE 3; H335: C≥25% Eye Irrit.2; H319: C ≥ 25%	

▼**M16**

Nr. index	►**M18** Denumirea chimică ◄	Nr. CE	Nr. CAS	Clasificare		Etichetare			►**M18** Limite de conc. specifice, factori M și ATE (*) ◄	Note
				Codul (codurile) claselor și categoriilor de pericol	Codul (codurile) frazelor de pericol	Codul (codurile) pictogramei, cuvântului de avertizare	Codul (codurile) frazelor de pericol	Codul (codurile) frazelor de pericol suplimentare		
603-026-00-6	1-cloro-2,3-epoxipropan; epiclorhidrină	203-439-8	106-89-8	Flam. Liq. 3 Carc. 1B Acute Tox. 3 * Acute Tox. 3 * Acute Tox. 3 * Skin Corr. 1B Skin Sens. 1	H226 H350 H331 H311 H301 H314 H317	GHS02 GHS06 GHS08 GHS05 Dgr	H226 H350 H331 H311 H301 H314 H317		*	
603-027-00-1	etandiol; etilenglicol	203-473-3	107-21-1	Acute Tox. 4 *	H302	GHS07 Wng	H302			
603-028-00-7	2-cloroetanol; etilenclorhidrină	203-459-7	107-07-3	Acute Tox. 2 * Acute Tox. 1 Acute Tox. 2 *	H330 H310 H300	GHS06 Dgr	H330 H310 H300			
603-029-00-2	bis(2-cloroetil)-eter	203-870-1	111-44-4	Carc. 2 Acute Tox. 2 * Acute Tox. 1 Acute Tox. 2 *	H351 H330 H310 H300	GHS06 GHS08 Dgr	H351 H330 H310 H300			
603-030-00-8	2-aminoetanol; etanolamină	205-483-3	141-43-5	Acute Tox. 4 * Acute Tox. 4 * Acute Tox. 4 * Skin Corr. 1B	H332 H312 H302 H314	GHS05 GHS07 Dgr	H332 H312 H302 H314		STOT SE 3; H335: C ≥ 5%	

▼M16

Nr. index	►M18 Denumirea chimică ◄	Nr. CE	Nr. CAS	Clasificare		Etichetare			►M18 Limite de conc. specifice, factori M și ATE (*) ◄	Note
				Codul (codurile) claselor și categoriilor de pericol	Codul (codurile) frazelor de pericol	Codul (codurile) pictogramei, cuvântului de avertizare	Codul (codurile) frazelor de pericol	Codul (codurile) frazelor de pericol suplimentare		
603-031-00-3	1,2-dimetoxietan; eter dimetilic al etilenglicolului; EGDME	203-794-9	110-71-4	Flam. Liq. 2 Repr. 1B Acute Tox. 4 *	H225 H360FD H332	GHS02 GHS08 GHS07 Dgr	H225 H360FD H332	EUH019		
603-032-00-9	dinitrat de etilen; dinitrat de etilen glicol	211-063-0	628-96-6	Unst. Expl. Acute Tox. 2 * Acute Tox. 1 Acute Tox. 2 * STOT RE 2	H200 H330 H310 H300 H373**	GHS01 GHS06 GHS08 Dgr	H200 H330 H310 H300 H373**			
603-033-00-4	dinitrat de oxidietilenă; dinitrat de dietilenglicol; digol dinitrat	211-745-8	693-21-0	Unst. Expl Acute Tox. 2 * Acute Tox. 1 Acute Tox. 2 * STOT RE 2 * Aquatic Chronic 3	H200 H330 H310 H300 H373 ** H412	GHS01 GHS06 GHS08 Dgr	H200 H330 H310 H300 H373 ** H412			
603-033-01-1	dinitrat de oxidietilenă; dinitrat de dietilenglicol; digol dinitrat; [>25% flegmatizant]	211-745-8	693-21-0	Expl. 1.1 Acute Tox. 2 * Acute Tox. 1 Acute Tox. 2 * STOT RE 2 * Aquatic Chronic 3	H201 H330 H310 H300 H373 ** H412	GHS01 GHS06 GHS08 Dgr	H201 H330 H310 H300 H373 ** H412			

▼M16

Nr. index	►M18 Denumirea chimică ◄	Nr. CE	Nr. CAS	Clasificare		Etichetare			►M18 Limite de conc. specifice, factori M și ATE (*) ◄	Note
				Codul (codurile) claselor și categoriilor de pericol	Codul (codurile) frazelor de pericol	Codul (codurile) pictogramei, cuvântului de avertizare	Codul (codurile) frazelor de pericol	Codul (codurile) frazelor de pericol suplimentare		
603-034-00-X	trinitrat de glicerol; nitroglicerină	200-240-8	55-63-0	Unst. Expl. Acute Tox. 2 * Acute Tox. 1 Acute Tox. 2 * STOT RE 2 * Aquatic Chronic 2	H200 H330 H310 H300 H373 ** H411	GHS01 GHS06 GHS08 GHS09 Dgr	H200 H330 H310 H300 H373 ** H411			
603-034-01-7	trinitrat de glicerol; nitroglicerină; [>40 % flegmatizant]	200-240-8	55-63-0	Expl. 1.1 Acute Tox. 2 * Acute Tox. 1 Acute Tox. 2 * STOT RE 2 * Aquatic Chronic 2	H201 H330 H310 H300 H373 ** H411	GHS01 GHS06 GHS08 GHS09 Dgr	H201 H330 H310 H300 H373 ** H411			
603-035-00-5	tetranitrat de pentaeritritol; tetranitrat de pentaeritrit; P.E.T.N.	201-084-3	78-11-5	Unst. Expl.	H200	GHS01 Dgr	H200			
603-035-01-2	tetranitrat de pentaeritritol; tetranitrat de pentaeritrit; P.E.T.N.; [>20 % flegmatizant]	201-084-3	78-11-5	Expl. 1.1	H201	GHS01 Dgr	H201			T
603-036-00-0	hexanitrat de manitol; nitromanită	239-924-6	15825-70-4	Unst. Expl.	H200	GHS01 Dgr	H200			
603-036-01-8	hexanitrat de manitol; nitromanită; [≥40% flegmatizant]	239-924-6	15825-70-4	Expl. 1.1	H201	GHS01 Dgr	H201			
603-037-00-6	nitrat de celuloză; nitroceluloză	—	—	Expl. 1.1	H201	GHS01 Dgr	H201			T

▼M16

Nr. index	►M18 Denumirea chimică ◄	Nr. CE	Nr. CAS	Clasificare		Etichetare			►M18 Limite de conc. specifice, factori M și ATE (*) ◄	Note
				Codul (codurile) claselor și categoriilor de pericol	Codul (codurile) frazelor de pericol	Codul (codurile) pictogramei, cuvântului de avertizare	Codul (codurile) frazelor de pericol	Codul (codurile) frazelor de pericol suplimentare		
603-038-00-1	alil-glicidil-eter; alil 2,3-epoxipropil eter; prop-2-en-1-il 2,3-epoxipropil eter	203-442-4	106-92-3	Flam. Liq. 3 Carc. 2 Muta. 2 Repr. 2 Acute Tox. 4 * Acute Tox. 4 * STOT SE 3 Skin Irrit. 2 Eye Dam. 1 Skin Sens. 1 Aquatic Chronic 3	H226 H351 H341 H361f *** H332 H302 H335 H315 H318 H317 H412	GHS02 GHS08 GHS05 GHS07 Dgr	H226 H351 H341 H361f *** H332 H302 H335 H315 H318 H317 H412			
603-039-00-7	butil glicidil eter; butil 2,3-epoxipropil eter	219-376-4	2426-08-6	Flam. Liq. 3 Carc. 2 Muta. 2 Acute Tox. 4 * Acute Tox. 4 * STOT SE 3 Skin Sens. 1 Aquatic Chronic 3	H226 H351 H341 H332 H302 H335 H317 H412	GHS02 GHS08 GHS07 Wng	H226 H351 H341 H332 H302 H335 H317 H412			
603-040-00-2	metanolat de sodiu; metoxid de sodiu; [1] metanolat de potasiu; metoxid de potasiu; [2] metanolat de litiu; metoxid de litiu [3]	204-699-5 [1] 212-736-1 [2] 212-737-7 [3]	124-41-4 [1] 865-33-8 [2] 865-34-9 [3]	Self-heat 1 Skin Corr. 1B	H251 H314	GHS02 GHS05 Dgr	H251 H314	EUH014		T
603-041-00-8	etanolat de potasiu; etoxid de potasiu; [1] etanolat de sodiu; etoxid de sodiu [2]	213-029-0 [1] 205-487-5 [2]	917-58-8 [1] 141-52-6 [2]	Self-heat 1 Skin Corr. 1B	H251 H314	GHS02 GHS05 Dgr	H251 H314	EUH014		T

▼M16

Nr. index	►M18 Denumirea chimică ◄	Nr. CE	Nr. CAS	Clasificare		Etichetare			►M18 Limite de conc. specifice, factori M și ATE (*) ◄	Note
				Codul (codurile) claselor și categoriilor de pericol	Codul (codurile) frazelor de pericol	Codul (codurile) pictogramei, cuvântului de avertizare	Codul (codurile) frazelor de pericol	Codul (codurile) frazelor de pericol suplimentare		
603-042-00-3	triizopropoxid de aluminiu	209-090-8	555-31-7	Flam. Sol. 1	H228	GHS02 Dgr	H228			T
603-043-00-9	triarimol (ISO); 2,4-diclor-α-(pirimidin-5-il) benzidril alcool	—	26766-27-8	Acute Tox. 4 *	H302	GHS07 Wng	H302			
603-044-00-4	dicofol (ISO); 2,2,2-tricloro-1,1-bis(4-clorofenil)etanol	204-082-0	115-32-2	Acute Tox. 4 * Acute Tox. 4 * Skin Irrit. 2 Skin Sens. 1 Aquatic Acute 1 Aquatic Chronic 1	H312 H302 H315 H317 H400 H410	GHS07 GHS09 Wng	H312 H302 H315 H317 H410			
603-045-00-X	diizopropil-eter; [1] dipropil-eter [2]	203-560-6 [1] 203-869-6 [2]	108-20-3 [1] 111-43-3 [2]	Flam. Liq. 2 STOT SE 3	H225 H336	GHS02 GHS07 Dgr	H225 H336	EUH019 EUH066		C
603-046-00-5	bis(clormetil) eter; oxibis(clormetan)	208-832-8	542-88-1	Flam. Liq. 2 Carc. 1A Acute Tox. 2 * Acute Tox. 3 * Acute Tox. 4 *	H225 H350 H330 H311 H302	GHS02 GHS06 GHS08 Dgr	H225 H350 H330 H311 H302		Carc. 1A; H350: C ≥ 0,001%	
603-047-00-0	2-dimetilaminoetanol; *N*,*N*-dimetiletanolamină	203-542-8	108-01-0	Flam. Liq. 3 Acute Tox. 4 * Acute Tox. 4 * Acute Tox. 4 * Skin Corr. 1B	H226 H332 H312 H302 H314	GHS02 GHS05 GHS07 Dgr	H226 H332 H312 H302 H314		STOT SE 3; H335: C≥5%	

▼**M16**

Nr. index	►**M18** Denumirea chimică ◄	Nr. CE	Nr. CAS	Clasificare		Etichetare			►**M18** Limite de conc. specifice, factori M și ATE (*) ◄	Note
				Codul (codurile) claselor și categoriilor de pericol	Codul (codurile) frazelor de pericol	Codul (codurile) pictogramei, cuvântului de avertizare	Codul (codurile) frazelor de pericol	Codul (codurile) frazelor de pericol suplimentare		
603-048-00-6	2-dietilaminoetanol; *N*,*N*-dietiletanolamină	202-845-2	100-37-8	Flam. Liq. 3 Acute Tox. 4 * Acute Tox. 4 * Acute Tox. 4 * Skin Corr. 1B	H226 H332 H312 H302 H314	GHS02 GHS05 GHS07 GHS09 Dgr	H226 H332 H312 H302 H314		STOT SE 3; H335: C≥5%	
603-049-00-1	clorfenetol (ISO); 1,1bis(4clorofenil)etanol	201-246-3	80-06-8	Acute Tox. 4 * Aquatic Chronic 2	H302 H411	GHS07 GHS09 Wng	H302 H411			
603-050-00-7	1-(2-butoxipropoxi)-2-propanol	246-011-6	24083-03-2	Acute Tox. 4 * Acute Tox. 4 *	H312 H302	GHS07 Wng	H312 H302			
603-051-00-2	2-etilbutan-1-ol	202-621-4	97-95-0	Acute Tox. 4 * Acute Tox. 4 *	H312 H302	GHS07 Wng	H312 H302			
603-052-00-8	3-butoxipropan-2-ol; eter monobutilic al propilen-glicolului	225-878-4	5131-66-8	Eye Irrit. 2 Skin Irrit. 2	H319 H315	GHS07 Wng	H319 H315			
603-053-00-3	2-metilpentan-2,4-diol	203-489-0	107-41-5	Eye Irrit. 2 Skin Irrit. 2	H319 H315	GHS07 Wng	H319 H315			
603-054-00-9	di-*n*-butil-eter; dibutil-eter	205-575-3	142-96-1	Flam. Liq. 3 Eye Irrit. 2 STOT SE 3 Skin Irrit. 2 Aquatic Chronic 3	H226 H319 H335 H315 H412	GHS02 GHS07 Wng	H226 H319 H335 H315 H412		STOT SE 3; H335: C≥10%	

▼B

Nr. index	►M18 Denumirea chimică ◄	Nr. CE	Nr. CAS	Clasificare		Etichetare			►M18 Limite de conc. specifice, factori M și ATE (*) ◄	Note
				Codul (codurile) claselor și categoriilor de pericol	Codul (codurile) frazelor de pericol	Codul (codurile) pictogramei, cuvântului de avertizare	Codul (codurile) frazelor de pericol	Codul (codurile) frazelor de pericol suplimentare		
▼M13										
603-055-00-4	propilen oxid 1,2-epoxipropan; metiloxiran	200-879-2	75-56-9	Flam. Liq. 1 Carc. 1B Muta. 1B Acute Tox. 3 Acute Tox. 3 Acute Tox. 4 STOT SE 3 Eye Irrit. 2	H224 H350 H340 H331 H311 H302 H335 H319	GHS02 GHS08 GHS06 Dgr	H224 H350 H340 H331 H311 H302 H335 H319			
▼M16										
603-056-00-X	[(*p*-toliloxi)metil]oxiran; [1] [(*m*-toliloxi)metil]oxiran; [2] 2,3-epoxipropil *o*-tolil eter; [3][(toliloxi)metil]oxiran; crezil-glicidil-eter [4]	218-574-8 [1] 218-575-3 [2] 218-645-3 [3] 247-711-4 [4]	2186-24-5 [1] 2186-25-6 [2] 2210-79-9 [3] 26447-14-3 [4]	Muta. 2 Skin Irrit. 2 Skin Sens. 1 Aquatic Chronic 2	H341 H315 H317 H411	GHS08 GHS07 GHS09 Wng	H341 H315 H317 H411			C
603-057-00-5	alcool benzilic	202-859-9	100-51-6	Acute Tox. 4 * Acute Tox. 4 *	H332 H302	GHS07 Wng	H332 H302			
603-058-00-0	1,3-propilen oxid	207-964-3	503-30-0	Flam. Liq. 2 Acute Tox. 4 * Acute Tox. 4 * Acute Tox. 4 *	H225 H332 H312 H302	GHS02 GHS07 Dgr	H225 H332 H312 H302			
603-059-00-6	hexan-1-ol	203-852-3	111-27-3	Acute Tox. 4 *	H302	GHS07 Wng	H302			

▼M16

Nr. index	►M18 Denumirea chimică ◄	Nr. CE	Nr. CAS	Clasificare		Etichetare			►M18 Limite de conc. specifice, factori M și ATE (*) ◄	Note
				Codul (codurile) claselor și categoriilor de pericol	Codul (codurile) frazelor de pericol	Codul (codurile) pictogramei, cuvântului de avertizare	Codul (codurile) frazelor de pericol	Codul (codurile) frazelor de pericol suplimentare		
603-060-00-1	2,2′-bioxiran; 1,2:3,4 -diepoxibutan	215-979-1	1464-53-5	Carc. 1B Muta. 1B Acute Tox. 2 * Acute Tox. 3 * Acute Tox. 3 * Skin Corr. 1B	H350 H340 H330 H311 H301 H314	GHS06 GHS08 GHS05 Dgr	H350 H340 H330 H311 H301 H314			
603-061-00-7	tetrahidro-2-furil-metanol; alcool tetrahidrofurfurilic	202-625-6	97-99-4	Repr. 1B Eye Irrit. 2	H360Df H319	GHS08 GHS07 Dgr	H360Df H319			
603-062-00-2	tetrahidrofuran-2,5-diildimetanol	203-239-0	104-80-3	Eye Irrit. 2 STOT SE 3 Skin Irrit. 2	H319 H335 H315	GHS07 Wng	H319 H335 H315		STOT SE 3; H335: C ≥10%	
603-063-00-8	2,3-epoxipropan-1-ol; glicidol; oxiranemetanol	209-128-3	556-52-5	Carc. 1B Muta. 2 Repr. 1B Acute Tox. 3 * Acute Tox. 4 * Acute Tox. 4 * Eye Irrit. 2 STOT SE 3 Skin Irrit. 2	H350 H341 H360F *** H331 H312 H302 H319 H335 H315	GHS06 GHS08 Dgr	H350 H341 H360F *** H331 H312 H302 H319 H335 H315			
603-064-00-3	1-metoxi-2-propanol; eter monometilic al propilen-glicolului	203-539-1	107-98-2	Flam. Liq. 3 STOT SE 3	H226 H336	GHS02 GHS07 Wng	H226 H336			

▼**M16**

Nr. index	►**M18** Denumirea chimică ◄	Nr. CE	Nr. CAS	Clasificare		Etichetare			►**M18** Limite de conc. specifice, factori M și ATE (*) ◄	Note
				Codul (codurile) claselor și categoriilor de pericol	Codul (codurile) frazelor de pericol	Codul (codurile) pictogramei, cuvântului de avertizare	Codul (codurile) frazelor de pericol	Codul (codurile) frazelor de pericol suplimentare		
603-065-00-9	rezorcinol-diglicidil-eter; 1,3bis(2,3epoxipropoxi)benzen	202-987-5	101-90-6	Carc. 2 Muta. 2 Acute Tox. 4 * Acute Tox. 4 * Eye Irrit. 2 Skin Irrit. 2 Skin Sens. 1 Aquatic Chronic 3	H351 H341 H312 H302 H319 H315 H317 H412	GHS08 GHS07 Wng	H351 H341 H312 H302 H319 H315 H317 H412			
603-066-00-4	1,2-epoxi-4-epoxietilciclohexan; diepoxid de 4-vinilciclohexen	203-437-7	106-87-6	Carc. 2 Acute Tox. 3 * Acute Tox. 3 * Acute Tox. 3 *	H351 H331 H311 H301	GHS06 GHS08 Dgr	H351 H331 H311 H301		*	
603-067-00-X	fenil-glicidil-eter; 2,3-epoxipropil fenil eter; 1,2-epoxi-3-fenoxi-propan	204-557-2	122-60-1	Carc. 1B Muta. 2 Acute Tox. 4 * STOT SE 3 Skin Irrit. 2 Skin Sens. 1 Aquatic Chronic 3	H350 H341 H332 H335 H315 H317 H412	GHS08 GHS07 Dgr	H350 H341 H332 H335 H315 H317 H412			
603-068-00-5	2,3-epoxipropil-2-etilciclohexil eter; etil-ciclohexilglicidil-eter	—	130014-35-6	Eye Irrit. 2 Skin Irrit. 2 Skin Sens. 1	H319 H315 H317	GHS07 Wng	H319 H315 H317			
603-069-00-0	2,4,6-tris(dimetilaminometil)fenol	202-013-9	90-72-2	Acute Tox. 4 * Eye Irrit. 2 Skin Irrit. 2	H302 H319 H315	GHS07 Wng	H302 H319 H315			

▼M16

Nr. index	►M18 Denumirea chimică ◄	Nr. CE	Nr. CAS	Clasificare		Etichetare			►M18 Limite de conc. specifice, factori M și ATE (*) ◄	Note
				Codul (codurile) claselor și categoriilor de pericol	Codul (codurile) frazelor de pericol	Codul (codurile) pictogramei, cuvântului de avertizare	Codul (codurile) frazelor de pericol	Codul (codurile) frazelor de pericol suplimentare		
603-070-00-6	2-amino-2-metilpropanol	204-709-8	124-68-5	Eye Irrit. 2 Skin Irrit. 2 Aquatic Chronic 3	H319 H315 H412	GHS07 Wng	H319 H315 H412			
603-071-00-1	2,2'-iminodietanol; dietanolamină	203-868-0	111-42-2	Acute Tox. 4 * STOT RE 2 * Skin Irrit. 2 Eye Dam. 1	H302 H373 ** H315 H318	GHS08 GHS05 GHS07 Dgr	H302 H373 ** H315 H318			
603-072-00-7	1,4-bis(2,3 epoxipropoxi)butan; eter diglicidic al butan-diolului	219-371-7	2425-79-8	Acute Tox. 4 * Acute Tox. 4 * Eye Irrit. 2 Skin Irrit. 2 Skin Sens. 1	H332 H312 H319 H315 H317	GHS07 Wng	H332 H312 H319 H315 H317			
603-073-00-2	bis-[4-(2,3-epoxipropoxi)fenil]propan	216-823-5	1675-54-3	Eye Irrit. 2 Skin Irrit. 2 Skin Sens. 1	H319 H315 H317	GHS07 Wng	H319 H315 H317		Eye Irrit. 2; H319: C≥ 5% Skin Irrit. 2; H315: C≥5 %	
603-074-00-8	produs de reacție: bisfenol-A-(epiclorhidrină); rășină epoxidică (cu greutate moleculară medie ≤ 700)	500-033-5	25068-38-6	Eye Irrit. 2 Skin Irrit. 2 Skin Sens. 1 Aquatic Chronic 2	H319 H315 H317 H411	GHS07 GHS09 Wng	H319 H315 H317 H411		Eye Irrit. 2; H319: C ≥ 5% Skin Irrit 2; H315: C≥ 5%	
603-075-00-3	clorometil-metil-eter; clorodimetil-eter	203-480-1	107-30-2	Flam. Liq. 2 Carc. 1A Acute Tox. 4 * Acute Tox. 4 * Acute Tox. 4 *	H225 H350 H332 H312 H302	GHS02 GHS08 GHS07 Dgr	H225 H350 H332 H312 H302			

▼**M16**

Nr. index	►**M18** Denumirea chimică ◄	Nr. CE	Nr. CAS	Clasificare		Etichetare			►**M18** Limite de conc. specifice, factori M și ATE (*) ◄	Note
				Codul (codurile) claselor și categoriilor de pericol	Codul (codurile) frazelor de pericol	Codul (codurile) pictogramei, cuvântului de avertizare	Codul (codurile) frazelor de pericol	Codul (codurile) frazelor de pericol suplimentare		
603-076-00-9	but-2-in-1,4-diol; 2-butin-1,4-diol	203-788-6	110-65-6	Skin Corr. 1B Acute Tox. 3 * Acute Tox. 3 * Acute Tox. 4 * STOT RE 2 * Skin Sens. 1	H314 H331 H301 H312 H373 ** H317	GHS06 GHS05 GHS08 Dgr	H314 H331 H301 H312 H373 ** H317		Skin Corr. 1B; H314: C≥50% Skin Irrit. 2; H315: 25%≤ C < 50% Eye Irrit. 2; H319: 25 %≤ C<50%	D
603-077-00-4	1-dimetilaminopropan-2-ol; dimepranol (DCI)	203-556-4	108-16-7	Flam. Liq. 3 Acute Tox. 4 * Skin Corr. 1B	H226 H302 H314	GHS02 GHS05 GHS07 Dgr	H226 H302 H314			
603-078-00-X	prop-2-in-1-ol; alcool propargilic	203-471-2	107-19-7	Flam. Liq. 3 Acute Tox. 3 * Acute Tox. 3 * Acute Tox. 3 * Skin Corr. 1B Aquatic Chronic 2	H226 H331 H311 H301 H314 H411	GHS02 GHS06 GHS05 GHS09 Dgr	H226 H331 H311 H301 H314 H411			
603-079-00-5	2,2'-(metilimino)dietanol; *N*-metildietanolamină	203-312-7	105-59-9	Eye Irrit. 2	H319	GHS07 Wng	H319			
603-080-00-0	2-metilaminoetanol; *N*-metiletanolamină; *N*-metil-2-etanolamină; *N*-metil-2-aminoetanol; 2-(metilamino)etanol	203-710-0	109-83-1	Acute Tox. 4 * Acute Tox. 4 * Skin Corr. 1B	H312 H302 H314	GHS05 GHS07 Dgr	H312 H302 H314		STOT SE 3; H335: C≥5%	
603-081-00-6	2,2'-tiodietanol; tiodiglicol	203-874-3	111-48-8	Eye Irrit. 2	H319	GHS07 Wng	H319			
603-082-00-1	1-aminopropan-2-ol; izopropanolamină	201-162-7	78-96-6	Skin Corr. 1B	H314	GHS05 Dgr	H314			

▼M16

Nr. index	►M18 Denumirea chimică ◄	Nr. CE	Nr. CAS	Clasificare		Etichetare			►M18 Limite de conc. specifice, factori M și ATE (*) ◄	Note
				Codul (codurile) claselor și categoriilor de pericol	Codul (codurile) frazelor de pericol	Codul (codurile) pictogramei, cuvântului de avertizare	Codul (codurile) frazelor de pericol	Codul (codurile) frazelor de pericol suplimentare		
603-083-00-7	1,1'-iminodipropan-2-ol; diizopropanolamină	203-820-9	110-97-4	Eye Irrit. 2	H319	GHS07 Wng	H319			
603-084-00-2	oxid de stiren; (epoxietil)benzen; feniloxiran	202-476-7	96-09-3	Carc. 1B Acute Tox. 4 * Eye Irrit. 2	H350 H312 H319	GHS08 GHS07 Dgr	H350 H312 H319			
603-085-00-8	bronopol (DCI); 2-bromo-2-nitropropan-1,3-diol	200-143-0	52-51-7	Acute Tox. 4 * Acute Tox. 4 * STOT SE 3 Skin Irrit. 2 Eye Dam. 1 Aquatic Acute 1	H312 H302 H335 H315 H318 H400	GHS05 GHS07 GHS09 Dgr	H312 H302 H335 H315 H318 H400		M=10	
603-086-00-3	etirimol (ISO); 5-butil-2-etilamino-6-metilpirimidin-4-ol	245-949-3	23947-60-6	Acute Tox. 4 *	H312	GHS07 Wng	H312			
603-087-00-9	2-etilhexan-1,3-diol; octilen glicol; etohexadiol	202-377-9	94-96-2	Eye Dam. 1	H318	GHS05 Dgr	H318			
603-088-00-4	2-(octiltio)etanol; sulfură de 2-hidroxietil și de octil	222-598-4	3547-33-9	Eye Dam. 1	H318	GHS05 Dgr	H318			
603-089-00-X	7,7-dimetil-3-oxa-6-azaoctan-1-ol	400-390-6	—	Skin Corr. 1A Acute Tox. 4 *	H314 H302	GHS05 GHS07 Dgr	H314 H302			
603-090-00-5	2-(2-brom etoxi) anisol	402-010-4	4463-59-6	Acute Tox. 4 * Aquatic Chronic 3	H302 H412	GHS07 Wng	H302 H412			

▼M16

Nr. index	►M18 Denumirea chimică ◄	Nr. CE	Nr. CAS	Clasificare		Etichetare			►M18 Limite de conc. specifice, factori M și ATE (*) ◄	Note
				Codul (codurile) claselor și categoriilor de pericol	Codul (codurile) frazelor de pericol	Codul (codurile) pictogramei, cuvântului de avertizare	Codul (codurile) frazelor de pericol	Codul (codurile) frazelor de pericol suplimentare		
603-091-00-0	*exo*-1-metil-4-(1-metiletil)-7-oxabiciclo[2.2.1]heptan-2-ol	402-470-6	87172-89-2	Acute Tox. 4 * Eye Dam. 1	H302 H318	GHS05 GHS07 Dgr	H302 H318			
603-092-00-6	2-metil-4-fenilpentanol	402-770-7	92585-24-5	Skin Sens. 1 Aquatic Chronic 2	H317 H411	GHS07 GHS09 Wng	H317 H411			
603-093-00-1	cinmetilin (ISO); exo-(±)-1-metil-2-(2-metilbenziloxi)-4-izopropil-7-oxabiciclo[2.2.1]heptan	402-410-9	87818-31-3	Acute Tox. 4 * Aquatic Chronic 2	H332 H411	GHS07 GHS09 Dgr	H332 H411			
603-094-00-7	1,3-bis(2,3-epoxipropoxi)-2,2-dimetilpropan	241-536-7	17557-23-2	Skin Irrit. 2 Skin Sens. 1	H315 H317	GHS07 Wng	H315 H317			
603-095-00-2	2-(propiloxi)etanol; EGPE	220-548-6	2807-30-9	Acute Tox. 4 * Eye Irrit. 2	H312 H319	GHS07 Wng	H312 H319			
603-096-00-8	2-(2-butoxietoxi)etanol; eter monobutilic al dietilen-glicolului	203-961-6	112-34-5	Eye Irrit. 2	H319	GHS07 Wng	H319			
603-097-00-3	1,1',1'-nitrilotripropan-2-ol; triizopropanolamină	204-528-4	122-20-3	Eye Irrit. 2	H319	GHS07 Wng	H319			
603-098-00-9	2-fenoxietanol	204-589-7	122-99-6	Acute Tox. 4 * Eye Irrit. 2	H302 H319	GHS07 Wng	H302 H319			
603-099-00-4	clorhidat de 3-(*N*-metil-*N*-(4-metilamino-3-nitrofenil) amino) propan-1,2-diol	403-440-5	93633-79-5	Acute Tox. 4 * Aquatic Chronic 3	H302 H412	GHS07 Wng	H302 H412			

▼M16

Nr. index	►M18 Denumirea chimică ◄	Nr. CE	Nr. CAS	Clasificare		Etichetare			►M18 Limite de conc. specifice, factori M și ATE (*) ◄	Note
				Codul (codurile) claselor și categoriilor de pericol	Codul (codurile) frazelor de pericol	Codul (codurile) pictogramei, cuvântului de avertizare	Codul (codurile) frazelor de pericol	Codul (codurile) frazelor de pericol suplimentare		
603-100-00-8	1,2-dimetoxipropan	404-630-0	7778-85-0	Flam. Liq. 2	H225	GHS02 Dgr	H225	EUH019		
603-101-00-3	tetrahidro-2-izobutil-4-metilpiran-4-ol, amestec de izomeri (*cis* și *trans*)	405-040-6	—	Eye Irrit. 2	H319	GHS07 Wng	H319			
▼M11 603-102-00-9	1,2-epoxibutan	203-438-2	106-88-7	Flam. Liq. 2 Carc. 2 Acute Tox. 4* Acute Tox. 4* Acute Tox. 4* STOT SE 3 Skin Irrit. 2 Eye Irrit. 2	H225 H351 H302 H312 H332 H335 H315 H319	GHS02 GHS08 GHS07 Dgr	H225 H351 H302 H312 H332 H335 H315 H319			
▼M16 603-103-00-4	oxiran, derivați mono[(alchiloxi C_{1214}-)metil].	271-846-8	68609-97-2	Skin Irrit. 2 Skin Sens. 1	H315 H317	GHS07 Wng	H315 H317			
603-104-00-X	fenarimol (ISO); alcool 2,4'-dicloro-α-(pirimidin-5-il) benzhidrilic	262-095-7	60168-88-9	Repr. 2 Lact. Aquatic Chronic 2	H361fd H362 H411	GHS08 GHS09 Wng	H361fd H362 H411			
603-105-00-5	furan	203-727-3	110-00-9	Flam. Liq. 1 Carc. 1B Muta. 2 Acute Tox. 4 * Acute Tox. 4 * STOT RE 2 * Skin Irrit. 2 Aquatic Chronic 3	H224 H350 H341 H332 H302 H373 ** H315 H412	GHS02 GHS08 GHS07 Dgr	H224 H350 H341 H332 H302 H373 ** H315 H412	EUH019		

▼**M16**

Nr. index	►**M18** Denumirea chimică ◄	Nr. CE	Nr. CAS	Clasificare		Etichetare			►**M18** Limite de conc. specifice, factori M și ATE (*) ◄	Note
				Codul (codurile) claselor și categoriilor de pericol	Codul (codurile) frazelor de pericol	Codul (codurile) pictogramei, cuvântului de avertizare	Codul (codurile) frazelor de pericol	Codul (codurile) frazelor de pericol suplimentare		
603-106-00-0	2-metoxipropanol	216-455-5	1589-47-5	Flam. Liq. 3 Repr. 1B STOT SE 3 Skin Irrit. 2 Eye Dam. 1	H226 H360D *** H335 H315 H318	GHS02 GHS08 GHS05 GHS07 Dgr	H226 H360D *** H335 H315 H318			
603-107-00-6	2-(2-metoxietoxi)etanol; eter monometilic al dietilen-glicolului	203-906-6	111-77-3	Repr. 2	H361d ***	GHS08 Wng	H361d ***			
603-108-00-1	2-metilpropan-1-ol; izo-butanol	201-148-0	78-83-1	Flam. Liq. 3 STOT SE 3 Skin Irrit. 2 Eye Dam. 1 STOT SE 3	H226 H335 H315 H318 H336	GHS02 GHS05 GHS07 Dgr	H226 H335 H315 H318 H336			
603-109-00-7	amestec de: 1-etoxi-1,1,2,3,3,3-hexafluoro-2-(trifluorometil)propan; 1-etoxi-1,1,2,2,3,3,4,4,4-nonafluorobutan	425-340-0	—	Aquatic Chronic 4	H413	—	H413			
603-110-00-2	amestec de: 1,3-dioxan de *cis*-2-izobutil-5-metil; 1,3-dioxan de *trans*-2-izobutil-5-metil	426-130-1	166301-21-9	Skin Irrit. 2 Aquatic Chronic 3	H315 H412	GHS07 Wng	H315 H412			
603-111-00-8	amestec de: 1-(1,1-dimetilpropil)-4-etoxi-*cis*-ciclohexan; 1-(1,1-dimetilpropil)-4-etoxi-*trans*-ciclohexan	426-530-6	—	Skin Irrit. 2 Aquatic Acute 1 Aquatic Chronic 1	H315 H400 H410	GHS07 GHS09 Wng	H315 H410			

▼M16

Nr. index	►M18 Denumirea chimică ◄	Nr. CE	Nr. CAS	Clasificare		Etichetare			►M18 Limite de conc. specifice, factori M și ATE (*) ◄	Note
				Codul (codurile) claselor și categoriilor de pericol	Codul (codurile) frazelor de pericol	Codul (codurile) pictogramei, cuvântului de avertizare	Codul (codurile) frazelor de pericol	Codul (codurile) frazelor de pericol suplimentare		
603-112-00-3	eter ciclopentil 2-feniletil	428-340-9	—	Skin Irrit. 2 Aquatic Acute 1 Aquatic Chronic 1	H315 H400 H410	GHS07 GHS09 Wng	H315 H410			
603-113-00-9	oxi-metiloxiran de 6-glicidil-oxi-naft-1-il	429-960-2	27610-48-6	Muta. 2 Acute Tox. 4 * Skin Irrit. 2 Skin Sens. 1 Aquatic Chronic 3	H341 H312 H315 H317 H412	GHS08 GHS07 Wng	H341 H312 H315 H317 H412			
603-114-00-4	9-(2-oxi-propenil)triciclo[5.2.1.0(2,6)]dec-3(sau-4-)-enă	430-830-2	26912-64-1	Skin Irrit. 2 Aquatic Chronic 2	H315 H411	GHS07 GHS09 Wng	H315 H411			
603-115-00-X	amestec de: *O, O',O''*-(metilsilantriil)tris(4-metil-2-pentanon-oximă) (3 stereoizomeri)	423-580-0	—	STOT RE 2 * Aquatic Chronic 4	H373** H413	GHS08 Wng	H373** H413			
603-116-00-5	monoclorhidrat de oximă de (*Z*)-(2,4-difluorofenil)piperidină-4-il)metanon	424-740-2	138271-16-6	Acute Tox. 4 * Eye Dam. 1 Aquatic Chronic 3	H302 H318 H412	GHS05 GHS07 Dgr	H302 H318 H412			
603-117-00-0	propan-2-ol; alcool izopropilic; izopropanol	200-661-7	67-63-0	Flam. Liq. 2 Eye Irrit. 2 STOT SE 3	H225 H319 H336	GHS02 GHS07 Dgr	H225 H319 H336			
603-118-00-6	6-dimetilaminohexan-1-ol	404-680-3	1862-07-3	Acute Tox. 4 * Skin Corr. 1B Aquatic Chronic 3	H302 H314 H412	GHS05 GHS07 Dgr	H302 H314 H412			
603-119-00-1	1,1'-(1,3-fenilen dioxi)bis(3-(2-(prop-2-enil)fenoxi)propan-2-ol)	405-840-5	—	Skin Sens. 1 Aquatic Acute 1 Aquatic Chronic 1	H317 H400 H410	GHS07 GHS09 Wng	H317 H410			

▼**M16**

Nr. index	►**M18** Denumirea chimică ◄	Nr. CE	Nr. CAS	Clasificare		Etichetare			►**M18** Limite de conc. specifice, factori M și ATE (*) ◄	Note
				Codul (codurile) claselor și categoriilor de pericol	Codul (codurile) frazelor de pericol	Codul (codurile) pictogramei, cuvântului de avertizare	Codul (codurile) frazelor de pericol	Codul (codurile) frazelor de pericol suplimentare		
603-120-00-7	2-metil-5-fenilpentanol	405-890-8	25634-93-9	Eye Irrit. 2 Skin Irrit. 2	H319 H315	GHS07 Wng	H319 H315			
603-121-00-2	4-[4-(1,3-dihidroxiprop-2-il)fenilamino]-1,8-dihidroxi-5-nitroantrachinonă	406-057-1	114565-66-1	Carc. 2 Skin Sens. 1 Aquatic Chronic 4	H351 H317 H413	GHS08 GHS07 Wng	H351 H317 H413			
603-122-00-8	2-etilhexanolat de sodiu	406-150-7	38411-13-1	Flam. Sol. 1 Skin Corr. 1B Aquatic Chronic 3	H228 H314 H412	GHS02 GHS05 Dgr	H228 H314 H412			T
603-123-00-3	4-metil-8-metilentriciclo[3.3.1.1^{3,7}]decan-2-ol	406-330-5	122760-84-3	Skin Irrit. 2 Skin Sens. 1 Aquatic Chronic 2	H315 H317 H411	GHS07 GHS09 Wng	H315 H317 H411			
603-124-00-9	1,4-bis[2-(viniloxi)etoxi]benzen	406-900-3	84563-49-5	Aquatic Acute 1 Aquatic Chronic 1	H400 H410	GHS09 Wng	H410			
603-125-00-4	2-(2,4-diclorofenil)-1-(1*H*-1,2,4-triazol-1-il)pent-4-en-2-ol	407-850-5	89544-40-1	Acute Tox. 4 * Eye Dam. 1 Aquatic Chronic 2	H302 H318 H411	GHS05 GHS07 GHS09 Dgr	H302 H318 H411			
603-126-00-X	2-[(4-metil-2-nitrofenil)amino]etanol	408-090-7	100418-33-5	Acute Tox. 4 * Skin Sens. 1 Aquatic Chronic 3	H302 H317 H412	GHS07 Wng	H302 H317 H412			
603-127-00-5	butan-2-ol; [1](*S*)-butan-2-ol; [2](*R*)-butan-2-ol; [3] (±)-butan-2-ol [4]	201-158-5 [1] 224-168-1 [2] 238-967-8 [3] 240-029-8 [4]	78-92-2 [1] 4221-99-2 [2] 14898-79-4 [3] 15892-23-6 [4]	Flam. Liq. 3 Eye Irrit. 2 STOT SE 3 STOT SE 3	H226 H319 H335 H336	GHS02 GHS07 Wng	H226 H319 H335 H336			C
603-128-00-0	2-(fenilmetoxi)naftalen	405-490-3	613-62-7	Aquatic Chronic 4	H413	—	H413			

▼M16

Nr. index	►M18 Denumirea chimică ◄	Nr. CE	Nr. CAS	Clasificare		Etichetare			►M18 Limite de conc. specifice, factori M și ATE (*) ◄	Note
				Codul (codurile) claselor și categoriilor de pericol	Codul (codurile) frazelor de pericol	Codul (codurile) pictogramei, cuvântului de avertizare	Codul (codurile) frazelor de pericol	Codul (codurile) frazelor de pericol suplimentare		
603-129-00-6	1-*terț*-butoxipropan-2-ol	406-180-0	57018-52-7	Flam. Liq. 3 Eye Dam. 1	H226 H318	GHS02 GHS05 Dgr	H226 H318			
603-130-00-1	amestec de izomeri de: α-((dimetil)bifenil)-ω-hidroxipoli(oxietilenă)	406-325-8	—	Acute Tox. 4 * Aquatic Chronic 3	H302 H412	GHS07 Wng	H302 H412			
603-131-00-7	amestec 3:1 de: 1-dezoxi-1-[metil-(1-oxododecil)amino]-D-glucitol; 1-dezoxi-1-[metil-(1-oxotetradecil)amino]-D-glucitol	407-290-1	—	Eye Dam. 1	H318	GHS05 Dgr	H318			
603-132-00-2	2-hidroximetil-9-metil-6-(1-metiletil)-1,4-dioxaspiro [4.5]decan	408-200-3	63187-91-7	Skin Irrit. 2 Eye Dam. 1 Aquatic Chronic 3	H315 H318 H412	GHS05 Dgr	H315 H318 H412			
603-133-00-8	amestec de: 3-[(4-amino-2-cloro-5-nitro-fenil)amino]-propan-1,2-diol; 3,3'-(2-cloro-5-nitro-1,4-fenilendiimino)bis(propan-1,2-diol)	408-240-1	—	Acute Tox. 4 * Aquatic Chronic 3	H302 H412	GHS07 Wng	H302 H412			
603-134-00-3	amestec de dodecil și/sau tetradecildifenil-eteri substituiți. Substanța este obținută prin reacția Friedel Crafts. Catalizatorul este izolat din produșii de reacție. Difenil-eterul este substituit de către grupele alchil C_1-C_{10}. Grupele alchil sunt legate aleatoriu între C_1 și C_6. Se utilizează 50/50 grupe alchil C_{12} și C_{14} linear.	410-450-3	—	Aquatic Chronic 4	H413	—	H413			

▼**M16**

Nr. index	►**M18** Denumirea chimică ◄	Nr. CE	Nr. CAS	Clasificare		Etichetare			►**M18** Limite de conc. specifice, factori M și ATE (*) ◄	Note
				Codul (codurile) claselor și categoriilor de pericol	Codul (codurile) frazelor de pericol	Codul (codurile) pictogramei, cuvântului de avertizare	Codul (codurile) frazelor de pericol	Codul (codurile) frazelor de pericol suplimentare		
603-135-00-9	bis[[2,2',2"-nitrilotris-[etanolato]]-1-*N*,*O*]-bis[2-(2-metoxietoxi)etoxi]-titan	410-500-4	—	Eye Dam. 1 Aquatic Chronic 2	H318 H411	GHS05 GHS09 Dgr	H318 H411			
603-136-00-4	3-((4-(bis(2-hidroxietil) amino)-2-nitrofenil)amino)-1-propanol	410-910-3	104226-19-9	Skin Sens. 1 Aquatic Chronic 3	H317 H412	GHS07 Wng	H317 H412			
603-137-00-X	amestec de: 1-dezoxi-1-[metil-(1-oxo-hexadecil)amino]-D-glucitol; 1-dezoxi-1-[metil-(1-oxo-octadecil)amino]-D-glucitol	411-130-6	—	Eye Dam. 1	H318	GHS05 Dgr	H318			
603-138-00-5	3-(2,2-dimetil-3-hidroxipropil)toluen; (alt.): 2,2-dimetil-3-(3-metilfenil)propanol	403-140-4	103694-68-4	Aquatic Chronic 3	H412	—	H412			
603-139-00-0	bis(2-metoxietil)-eter	203-924-4	111-96-6	Flam. Liq. 3 Repr. 1B	H226 H360FD	GHS02 GHS08 Dgr	H226 H360FD	EUH019		
603-140-00-6	2,2'-oxibisetanol; dietilenglicol	203-872-2	111-46-6	Acute Tox. 4 *	H302	GHS07 Wng	H302			
603-141-00-1	amestec de: dodeciloxi-1-metil-1-[oxi-poli-(2-hidroximetiletanoxi)]pentadecan; dodeciloxi-1-metil-1-[oxi-poli-(2-hidroximetiletanoxi)]heptadecan	413-780-6	—	Aquatic Chronic 3	H412	—	H412			

▼**M16**

Nr. index	►**M18** Denumirea chimică ◄	Nr. CE	Nr. CAS	Clasificare		Etichetare			►**M18** Limite de conc. specifice, factori M și ATE (*) ◄	Note
				Codul (codurile) claselor și categoriilor de pericol	Codul (codurile) frazelor de pericol	Codul (codurile) pictogramei, cuvântului de avertizare	Codul (codurile) frazelor de pericol	Codul (codurile) frazelor de pericol suplimentare		
603-142-00-7	2-(2-(2-hidroxietoxi)etil)-2-azabiciclo[2.2.1]heptan	407-360-1	116230-20-7	Acute Tox. 4 * Acute Tox. 4 * STOT RE 2 * Skin Irrit. 2 Eye Dam. 1	H312 H302 H373 ** H315 H318	GHS06 GHS08 GHS05 Dgr	H312 H302 H373 ** H315 H318			
603-143-00-2	*R*-2,3-epoxi-1-propanol	404-660-4	57044-25-4	Self-react. C **** Carc. 1B Muta. 2 Repr. 1B Acute Tox. 3 * Acute Tox. 4 * Acute Tox. 4 * Skin Corr. 1B	H242 H350 H341 H360F *** H331 H312 H302 H314	GHS02 GHS06 GHS08 GHS05 Dgr	H242 H350 H341 H360F *** H331 H312 H302 H314			
603-144-00-8	amestec de: 2,6,9-trimetil-2,5,9-ciclododecatrien-1-ol; 6,9-dimetil-2-metilen-5,9-ciclododecadien-1-ol	413-530-6	111850-00-1	Aquatic Chronic 2	H411	GHS09	H411			
603-145-00-3	2-izopropil-2-(1-metilbutil)-1,3-dimetoxipropan	406-970-5	129228-11-1	Skin Irrit. 2 Aquatic Chronic 2	H315 H411	GHS07 GHS09 Wng	H315 H411			
603-146-00-9	2-[(2-[2-(dimetilamino) etoxi]etil)metilamino]etanol	406-080-7	83016-70-0	Acute Tox. 4 * Skin Corr. 1B Aquatic Chronic 3	H302 H314 H412	GHS05 GHS07 Dgr	H302 H314 H412			
603-147-00-4	(-)-*trans*-4-(4'-fluorofenil)-3-hidroximetil-*N*-metilpiperidină	406-030-4	105812-81-5	Acute Tox. 4 * Eye Dam. 1 Aquatic Chronic 2	H302 H318 H411	GHS05 GHS07 GHS09 Dgr	H302 H318 H411			

▼M16

Nr. index	►M18 Denumirea chimică ◄	Nr. CE	Nr. CAS	Clasificare		Etichetare			►M18 Limite de conc. specifice, factori M și ATE (*) ◄	Note
				Codul (codurile) claselor și categoriilor de pericol	Codul (codurile) frazelor de pericol	Codul (codurile) pictogramei, cuvântului de avertizare	Codul (codurile) frazelor de pericol	Codul (codurile) frazelor de pericol suplimentare		
603-148-00-X	1,4-bis[(viniloxi)metil]ciclohexan	413-370-7	17351-75-6	Skin Sens. 1 Aquatic Chronic 2	H317 H411	GHS07 GHS09 Wng	H317 H411			
603-149-00-5	amestec de: diastereoizomeri ai 1-(1-hidroxietil)-4-(1-metiletil)ciclohexanului	407-640-3	63767-86-2	Eye Irrit. 2 Skin Irrit. 2 Aquatic Chronic 2	H319 H315 H411	GHS07 GHS09 Wng	H319 H315 H411			
603-150-00-0	(±) *trans*-3,3-dimetil-5-(2,2,3-trimetil-ciclopent-3-en-1-il)-pent-4-en-2-ol	411-580-3	107898-54-4	Skin Irrit. 2 Aquatic Acute 1 Aquatic Chronic 1	H315 H400 H410	GHS07 GHS09 Wng	H315 H410			
603-151-00-6	(±)-2-(2,4-diclorofenil)-3-(1*H*-1,2,4-triazol-1-il)propan-1-ol	413-570-4	—	Aquatic Chronic 3	H412	—	H412			
603-152-00-1	2-(4-*terț*-butilfenil)etanol	410-020-5	5406-86-0	Repr. 2 STOT RE 2 * Eye Dam. 1 Aquatic Chronic 2	H361f *** H373 ** H318 H411	GHS08 GHS05 GHS09 Dgr	H361f *** H373 ** H318 H411			
603-153-00-7	3-((2-nitro-4-trifluorometil) fenil)amino)propan-1,2-diol	410-010-0	104333-00-8	Acute Tox. 4 * Aquatic Chronic 3	H302 H412	GHS07 Wng	H302 H412			
603-154-00-2	1-[(2-*terț*-butil)ciclohexiloxi]-2-butanol	412-300-2	139504-68-0	Aquatic Chronic 2	H411	GHS09	H411			

▼B

Nr. index	►M18 Denumirea chimică ◄	Nr. CE	Nr. CAS	Clasificare		Etichetare			►M18 Limite de conc. specifice, factori M și ATE (*) ◄	Note
				Codul (codurile) claselor și categoriilor de pericol	Codul (codurile) frazelor de pericol	Codul (codurile) pictogramei, cuvântului de avertizare	Codul (codurile) frazelor de pericol	Codul (codurile) frazelor de pericol suplimentare		
▼M1										
▼M16										
603-156-00-3	2-(2,4-diclorofenil)-2-(2-propenil)oxiran	411-210-0	89544-48-9	Skin Irrit. 2 Skin Sens. 1 Aquatic Acute 1 Aquatic Chronic 1	H315 H317 H400 H410	GHS07 GHS09 Wng	H315 H317 H410			
603-157-00-9	6,9-bis(hexadeciloximetil)-4,7-dioxanonan-1,2,9-triol	411-450-6	143747-72-2	Aquatic Chronic 4	H413	—	H413			
603-158-00-4	amestec de: 4 diastereoizomeri ai 2,7-dimetil-10-(1-metiletil)-1-oxaspiro[4.5] deca-3,6-dienei	412-460-3	—	Skin Irrit. 2 Aquatic Chronic 2	H315 H411	GHS07 GHS09 Wng	H315 H411			
603-159-00-X	2-ciclododecilpropan-1-ol	411-410-8	118562-73-5	Aquatic Acute 1 Aquatic Chronic 1	H400 H410	GHS09 Wng	H410			
603-160-00-5	1,2-dietoxipropan	412-180-1	10221-57-5	Flam. Liq. 2	H225	GHS02 Dgr	H225	EUH019		
603-161-00-0	1,3-dietoxipropan	413-140-6	3459-83-4	Flam. Liq. 3	H226	GHS02 Wng	H226			
603-162-00-6	α[2-[[[(2-hidroxietil)metilamino]acetil]amino] propil]-ω-(nonilfenoxi)poli[oxo(metil-1,2-etandiil)]	413-420-8	144736-29-8	Skin Corr. 1B Skin Sens. 1 Aquatic Chronic 2	H314 H317 H411	GHS05 GHS07 GHS09 Dgr	H314 H317 H411			
603-163-00-1	2-fenil-1,3-propandiol	411-810-2	1570-95-2	Eye Dam. 1	H318	GHS05 Dgr	H318			

▼M16

Nr. index	►M18 Denumirea chimică ◄	Nr. CE	Nr. CAS	Clasificare		Etichetare			►M18 Limite de conc. specifice, factori M și ATE (*) ◄	Note
				Codul (codurile) claselor și categoriilor de pericol	Codul (codurile) frazelor de pericol	Codul (codurile) pictogramei, cuvântului de avertizare	Codul (codurile) frazelor de pericol	Codul (codurile) frazelor de pericol suplimentare		
603-164-00-7	2-butil-4-cloro-4,5-dihidro-5-hidroximetil-1-[2'-(2-trifenilmetil-1,2,3,4-2*H*-tetrazol-5-il)-1,1'-bifenil-4-metil]-1*H*-imidazol	412-420-5	133909-99-6	Aquatic Chronic 4	H413	—	H413			
603-165-00-2	amestec de: 4-alil-2,6-bis(2,3-epoxipropil) fenol; 4-alil-6-[3-[6-[3-[6-[3-(4-alil-2,6-bis(2,3-epoxipropil)fenoxi)-2-hidroxipropil]-4-alil-2-(2,3-epoxipropil)fenoxi]-2-hidroxipropil]-4-alil-2-(2,3-epoxipropil)fenoxi]-2-hidroxipropil]-2-(2,3-epoxipropil)fenol; 4-alil-6-[3-(4-alil-2,6-bis(2,3-epoxipropil)fenoxi)-2-hidroxipropil]-2-(2,3-epoxipropil)fenol; 4-alil-6-[3-[6-[3-(4-alil-2,6-bis(2,3-epoxipropil)fenoxi)-2-hidroxipropil]-4-alil-2-(2,3-epoxipropil)fenoxi]-2-hidroxipropil]-2-(2,3-epoxipropil)fenol	417-470-1	—	Muta. 2 Skin Sens. 1	H341 H317	GHS08 GHS07 Wng	H341 H317			
603-166-00-8	*R*-1-cloro-2,3-epoxipropan	424-280-2	51594-55-9	Flam. Liq. 3 Carc. 1B Acute Tox. 3 * Acute Tox. 3 * Acute Tox. 3 * Skin Corr. 1B Skin Sens. 1	H226 H350 H331 H311 H301 H314 H317	GHS02 GHS06 GHS08 GHS05 Dgr	H226 H350 H331 H311 H301 H314 H317			

▼**M16**

Nr. index	►**M18** Denumirea chimică ◄	Nr. CE	Nr. CAS	Clasificare		Etichetare			►**M18** Limite de conc. specifice, factori M și ATE (*) ◄	Note
				Codul (codurile) claselor și categoriilor de pericol	Codul (codurile) frazelor de pericol	Codul (codurile) pictogramei, cuvântului de avertizare	Codul (codurile) frazelor de pericol	Codul (codurile) frazelor de pericol suplimentare		
603-167-00-3	3,3',5,5'-tetra-*terț*-butilbifenil-2,2'-diol	407-920-5	6390-69-8	Aquatic Chronic 4	H413	GHS05 Dgr	H413			
603-168-00-9	3-(2-etilhexiloxi)propan-1,2-diol	408-080-2	70445-33-9	Eye Dam. 1 Aquatic Chronic 3	H318 H412	GHS05 Dgr	H318 H412			
603-169-00-4	(±)-*trans*-4-(4-fluorofenil)-3-hidroximetil-*N*-metilpiperidină	415-550-0	109887-53-8	Acute Tox. 4 * Eye Dam. 1 Aquatic Chronic 2	H302 H318 H411	GHS05 GHS07 GHS09 Dgr	H302 H318 H411			
603-170-00-X	amestec de: 2-metil-1-(6-metilbiciclo[2.2.1] hept-5-en-2-il)pent-1-en-3-ol; 2-metil-1-(1-metilbiciclo[2.2.1] hept-5-en-2-il)pent-1-en-3-ol; 2-metil-1-(5-metilbiciclo[2.2.1] hept-5-en-2-il)pent-1-en-3-ol	415-990-3	67739-11-1	Eye Irrit. 2 Aquatic Chronic 2	H319 H411	GHS07 GHS09 Wng	H319 H411			
603-171-00-5	5-tiazolilmetanol	414-780-9	38585-74-9	Eye Dam. 1 Aquatic Chronic 3	H318 H412	GHS05 Dgr	H318 H412			
603-172-00-0	trans-butendioat de mono-2-[2-(4-dibenzo[b, f][1,4] tiazepin-11-il)piperaziniu-1-il]etoxi)etanol	415-180-1	773058-82-5	Acute Tox. 4 * Eye Dam. 1 Aquatic Chronic 2	H302 H318 H411	GHS05 GHS07 GHS09 Dgr	H302 H318 H411			
603-173-00-6	4,4-dimetil-3,5,8-trioxa-biciclo[5.1.0]octan	421-750-9	57280-22-5	Eye Irrit. 2 Skin Sens. 1	H319 H317	GHS07 Wng	H319 H317			
603-174-00-1	4-ciclohexil-2-metil-2-butanol	420-630-3	83926-73-2	Eye Dam. 1 Aquatic Chronic 2	H318 H411	GHS05 GHS09 Dgr	H318 H411			

▼M16

Nr. index	►M18 Denumirea chimică ◄	Nr. CE	Nr. CAS	Clasificare		Etichetare			►M18 Limite de conc. specifice, factori M și ATE (*) ◄	Note
				Codul (codurile) claselor și categoriilor de pericol	Codul (codurile) frazelor de pericol	Codul (codurile) pictogramei, cuvântului de avertizare	Codul (codurile) frazelor de pericol	Codul (codurile) frazelor de pericol suplimentare		
603-175-00-7	2-(2-hexiloxietoxi)etanol; DEGHE; eter monohexilic al dietilen-glicolului; 3,6-dioxa-1-dodecanol; hexilcarbitol; 3,6-dioxadodecan-1-ol	203-988-3	112-59-4	Acute Tox. 4 * Eye Dam. 1	H312 H318	GHS05 GHS07 Dgr	H312 H318			
603-176-00-2	1,2-bis(2-metoxietoxi)etan; TEGDME; eter dimetilic al trietilen-glicolului; triglim	203-977-3	112-49-2	Repr. 1B	H360Df	GHS08 Dgr	H360Df	EUH019		
603-177-00-8	1-etoxipropan-2-ol; 2PG1EE; 1-etoxi-2-propanol; eter monoetilic al propilen-glicolului; [1]acetat de 2-etoxi-1-metiletil; 2PG1EEA [2]	216-374-5 [1] 259-370-9 [2]	1569-02-4 [1] 54839-24-6 [2]	Flam. Liq. 3 STOT SE 3	H226 H336	GHS02 GHS07 Wng	H226 H336			
603-178-00-3	2-hexiloxietanol; eter monohexilic al etilen glicolului; n-hexilglicol	203-951-1	112-25-4	Acute Tox. 4 * Acute Tox. 4 * Skin Corr. 1B	H312 H302 H314	GHS05 GHS07 Dgr	H312 H302 H314			
603-179-00-9	ergocalciferol (ISO); vitamina D2	200-014-9	50-14-6	Acute Tox. 2 * Acute Tox. 3 * Acute Tox. 3 * STOT RE 1	H330 H311 H301 H372 **	GHS06 GHS08 Dgr	H330 H311 H301 H372 **			

▼M18

603-180-00-4	colecalciferol; colecalciferol; vitamina D3	200-673-2	67-97-0	Acute Tox. 2 Acute Tox. 2 Acute Tox. 2 STOT RE 1	H330 H310 H300 H372	GHS06 GHS08 Dgr	H330 H310 H300 H372		inhalare: ATE = 0,05 mg/l (pulbere sau ceață) cale cutanată: ATE = 50 mg/kg gc cale orală: ATE = 35 mg/kg gc STOT RE 1; H372: C ≥ 3 % STOT RE 2; H373: 0,3 % ≤ C < 3 %	

▼M16

Nr. index	►M18 Denumirea chimică ◄	Nr. CE	Nr. CAS	Clasificare		Etichetare			►M18 Limite de conc. specifice, factori M și ATE (*) ◄	Note
				Codul (codurile) claselor și categoriilor de pericol	Codul (codurile) frazelor de pericol	Codul (codurile) pictogramei, cuvântului de avertizare	Codul (codurile) frazelor de pericol	Codul (codurile) frazelor de pericol suplimentare		
603-181-00-X	*terț*-butil-metil-eter; MTBE; 2metoxi-2-metilpropan	216-653-1	1634-04-4	Flam. Liq. 2 Skin Irrit. 2	H225 H315	GHS02 GHS07 Dgr	H225 H315			
603-182-00-5	produs de reacție al: unor alcooli de origine vegetală cu catenă lungă parțial esterificați, saturați, mononesaturați și polinesaturați (*Brassica napus* L., *Brassica rapa* L., *Helianthus annuus* L., *Glycine hispida*, *Gossypium hirsutum L., Cocos nucifera L., Elaeis guineensis)* cu *O, O*-di-izobutil-ditiofosfat și 2etilhexi-lamină și peroxid de hidrogen	428-630-5	—	Skin Sens. 1	H317	GHS07 Wng	H317			
603-183-00-0	2-[2-(2-butoxietoxi)etoxi]etanol; TEGBE; eter monobutilic al trietilen-glicolului; butoxitrietilen glicol	205-592-6	143-22-6	Eye Dam. 1	H318	GHS05 Dgr	H318		Eye Dam.1; H318: C≥30% Eye Irrit. 2; H319: 20% ≤C< 30 %	
603-184-00-6	2-(hidroximetil)-2-[[2-hidroxi-3-(izooctadeciloxi)propoxi] metil]-propan-1,3-diol	416-380-1	146925-83-9	Aquatic Acute 1 Aquatic Chronic 1	H400 H410	GHS09 Wng	H410			
603-185-00-1	2,4-dicloro-3-etil-6-nitrofenol	420-740-1	99817-36-4	Acute Tox. 3 * Eye Dam. 1 Skin Sens. 1 Aquatic Acute 1 Aquatic Chronic 1	H301 H318 H317 H400 H410	GHS06 GHS05 GHS09 Dgr	H301 H318 H317 H410			

▼M16

Nr. index	►M18 Denumirea chimică ◄	Nr. CE	Nr. CAS	Clasificare		Etichetare			►M18 Limite de conc. specifice, factori M și ATE (*) ◄	Note
				Codul (codurile) claselor și categoriilor de pericol	Codul (codurile) frazelor de pericol	Codul (codurile) pictogramei, cuvântului de avertizare	Codul (codurile) frazelor de pericol	Codul (codurile) frazelor de pericol suplimentare		
603-186-00-7	trans-(5*RS*,6*SR*)-6-amino-2,2-dimetil-1,3-dioxepan-5-ol	419-050-3	79944-37-9	Skin Sens. 1	H317	GHS07 Wng	H317			
603-187-00-2	diclorură de 2-((4,6-bis(4-(2(1-metilpiridiniu-4-il)vinil)fenilamino)-l,3,5-triazin-2-il) (2-hidroxietil)amino)etanol	419-360-9	163661-77-6	Aquatic Acute 1 Aquatic Chronic 1	H400 H410	GHS09 Wng	H410			
603-188-00-8	amestec de: 6,7-epoxi-1,2,3,4,5,6,7,8-octahidro-1,1,2,4,4,7-hexametil-naftalină; 7,8-epoxi-1,2,3,4,5,6,7,8,8a-octahidro-1,1,2,4,4,7-hexametil-naftalină;	426-970-9	—	Aquatic Acute 1 Aquatic Chronic 1	H400 H410	GHS09 Wng	H410			
603-189-00-3	amestec de: complecși de titan, 2,2'-oxidietanol, lactat de amoniu, nitrilotris (propan-2-ol) și etilenglicol	405-250-8	—	Aquatic Chronic 2	H411	GHS09	H411			
603-190-00-9	8,8-dimetil-7-izopropil-6,10-dioxaspiro[4.5]decane	424-030-2	62406-73-9	Skin Irrit. 2 Aquatic Chronic 3	H315 H412	GHS07 Wng	H315 H412			
603-191-00-4	2-(4,6-bis(2,4-dimetilfenil)-1,3,5-triazin-2-il)-5-(3-((2-etilhexil)oxi)2-hidroxipropoxi)fenol	419-740-4	137658-79-8	Aquatic Chronic 4	H413	—	H413			

▼M16

Nr. index	►M18 Denumirea chimică ◄	Nr. CE	Nr. CAS	Clasificare		Etichetare			►M18 Limite de conc. specifice, factori M și ATE (*) ◄	Note
				Codul (codurile) claselor și categoriilor de pericol	Codul (codurile) frazelor de pericol	Codul (codurile) pictogramei, cuvântului de avertizare	Codul (codurile) frazelor de pericol	Codul (codurile) frazelor de pericol suplimentare		
603-192-00-X	(*E*,*E*)-3,7,11-trimetil-dodeca-1,4,6,10-tetraen-3-ol	423-240-1	125474-34-2	Skin Irrit. 2 Eye Dam. 1 Skin Sens. 1 Aquatic Acute 1 Aquatic Chronic 1	H315 H318 H317 H400 H410	GHS05 GHS07 GHS09 Dgr	H315 H318 H317 H410			
603-193-00-5	9,10-antracen dioxid de disodiu	426-030-8	46492-07-3	Skin Corr. 1A	H314	GHS05 Dgr	H314			
603-194-00-0	2-(2-aminoetilamino)etanol; (AEEA)	203-867-5	111-41-1	Repr. 1B Skin Corr. 1B Skin Sens. 1	H360Df H314 H317	GHS05 GHS08 GHS07 Dgr	H360Df H314 H317		STOT SE 3; H335: C≥5%	
603-195-00-6	2-[4-(4-metoxifenil)-6-fenil-1,3,5-triazin-2-il]fenol	430-810-3	154825-62-4	Aquatic Chronic 3	H412	—	H412			
603-196-00-1	2-(7-etil-1*H*-indol-3-il)etanol	431-020-1	41340-36-7	Acute Tox. 4 * STOT RE 2 * Aquatic Chronic 2	H302 H373 ** H411	GHS08 GHS07 GHS09 Wng	H302 H373 ** H411			
▼M11 603-197-00-7	tetraconazol (ISO); 1-(4-cloro-fenil)-4,4-dimetil-3-(1,2,4-triazol-1-ilmetil)pentan-3-ol	403-640-2	107534-96-3	Repr. 2 Acute Tox. 4 Aquatic Acute 1 Aquatic Chronic 1	H361d*** H302 H400 H410	GHS08 GHS07 GHS09 Wng	H361d*** H302 H410		M = 1 M = 10	
▼M16 603-199-00-8	etoxazol (ISO); (RS)-5-terţ-butil-2-[2-(2,6-difluorofenil)-4,5-dihidro-1,3-oxazol-4-il] fenetol	—	153233-91-1	Aquatic Acute 1 Aquatic Chronic 1	H400 H410	GHS09 Wng	H410		M = 100	

▼**M16**

Nr. index	►**M18** Denumirea chimică ◄	Nr. CE	Nr. CAS	Clasificare		Etichetare			►**M18** Limite de conc. specifice, factori M și ATE (*) ◄	Note
				Codul (codurile) claselor și categoriilor de pericol	Codul (codurile) frazelor de pericol	Codul (codurile) pictogramei, cuvântului de avertizare	Codul (codurile) frazelor de pericol	Codul (codurile) frazelor de pericol suplimentare		
603-200-00-1	1-pentanol; [1] 3-pentanol [2]	200-752-1 [1] 209-526-7 [2]	71-41-0 [1] 584-02-1 [2]	Flam. Liq. 3 Acute Tox. 4 * STOT SE 3 Skin Irrit. 2	H226 H332 H335 H315	GHS02 GHS07 Wng	H226 H332 H335 H315			
603-201-00-7	(*E*)-(7*R*,11*R*)-3,7,11,15-tetrametil-hexadec-2-en-1-ol	416-120-5	—	Skin Irrit. 2 Aquatic Chronic 4	H315 H413	GHS07 Wng	H315 H413			
603-202-00-2	4,4,5,5,5-pentafluor-pentan-1-ol	421-360-9	148043-73-6	Acute Tox. 4 * Aquatic Chronic 3	H302 H412	GHS07 Wng	H302 H412			
603-203-00-8	(1*R*,3*S*,7*R*,8*R*,10*R*,13*R*)-5,5,7,9,9,13-hexametil-4,6-dioxa-tetraciclo[6.5.1.0^{1,10}.0^{3,7}]tetradecan	427-580-1	—	Skin Irrit. 2	H315	GHS07 Wng	H315			
603-204-00-3	amestec de: 2,2'-(heptan-1,7-diil)bis-1,3-dioxolan; 2,2'-(heptan-1,6-diil)bis-1,3-dioxolan	428-110-8	—	Aquatic Chronic 3	H412	—	H412			
603-205-00-9	clorhidrat de (1*S-cis*)-4-(2-amino-6-clor-9*H*-purin-9-il)-2-ciclopenten-1-metanol	426-200-1	172015-79-1	STOT RE 1 Acute Tox. 4 * Eye Dam. 1 Skin Sens. 1 Aquatic Chronic 3	H372** H302 H318 H317 H412	GHS05 GHS08 GHS07 Dgr	H372** H302 H318 H317 H412			
603-206-00-4	2,2-diclor-1,3-benzodioxol	426-850-6	2032-75-9	Flam. Liq. 3 Skin Corr. 1A Acute Tox. 4 * Skin Sens. 1	H226 H314 H302 H317	GHS02 GHS05 GHS07 Dgr	H226 H314 H302 H317	EUH014		
603-207-00-X	2-izobutil-2-izopropil-1,3-dimetoxipropan	430-800-9	129228-21-3	Skin Irrit. 2 Aquatic Chronic 2	H315 H411	GHS07 GHS09 Wng	H315 H411			

▼**M16**

Nr. index	►**M18** Denumirea chimică ◄	Nr. CE	Nr. CAS	Clasificare		Etichetare			►**M18** Limite de conc. specifice, factori M și ATE (*) ◄	Note
				Codul (codurile) claselor și categoriilor de pericol	Codul (codurile) frazelor de pericol	Codul (codurile) pictogramei, cuvântului de avertizare	Codul (codurile) frazelor de pericol	Codul (codurile) frazelor de pericol suplimentare		
603-208-00-5	1,2-dietoxietan	211-076-1	629-14-1	Flam. Liq. 2 Repr. 1A Eye Irrit. 2	H225 H360Df H319	GHS02 GHS08 GHS07 Dgr	H225 H360Df H319	EUH019		
603-209-00-0	spinosad (ISO) (amestec de spinosin A și spinosin D în proporţii între 95:5 și 50:50); amestec de 50-95% de (2*R*, 3a*S*, 5a*R*, 5b*S*, 9*S*, 13*S*,14*R*, 16a*S*, 16b*R*)-2-(6- dezoxi-2,3,4-tri-*O*-metil-α-l-mannopiranoziloxi)-13-(4-dimetilamino-2,3,4,6-tetra dezoxi-β-d-eritro-pirano-siloxid)-9-etil-2,3,3a,5a,5b,6,7,9,10,11,12,13,14,15,16a,16b-hexadeca-hidro-14-metil-1*H*-8-oxa-ciclo-dodeca[*b*]as-indacin-7,15-dionă și 50-5% (2*S*, 3a*R*, 5a*S*,5b*S*, 9*S*, 13*S*, 14*R*, 16a*S*, 16b*S*)-2-(6- dezoxi-2,3,4-tri-*O*-metil-α-l-mannopira-noziloxo)-13-(4-dimetilamino-2,3,4,6-tetra dezoxi-β-d-eritro pirano siloxid)-9-etil-2,3,3a,5a,5b,6,7,9,10,11,12,13,14,15,16-a,16b-hexadeca-hidro-4,14-dimetil-1*H*-8-oxa-ciclo-dode-ca[*b*]as-indacin-7,15-dionă; [1] spinosin A; [2] spinosin D [3]	-[1] -[2] -[3]	-[1] 131929-60-7 [2] 131929-63-0 [3]	Aquatic Acute 1 Aquatic Chronic 1	H400 H410	GHS09 Wng	H410		M=10	

▼**M16**

Nr. index	►**M18** Denumirea chimică ◄	Nr. CE	Nr. CAS	Clasificare		Etichetare			►**M18** Limite de conc. specifice, factori M și ATE (*) ◄	Note
				Codul (codurile) claselor și categoriilor de pericol	Codul (codurile) frazelor de pericol	Codul (codurile) pictogramei, cuvântului de avertizare	Codul (codurile) frazelor de pericol	Codul (codurile) frazelor de pericol suplimentare		
603-210-00-6	2,4-dietil-1,5-pentandiol	429-310-8	57987-55-0	Eye Dam. 1	H318	GHS05 Dgr	H318			
603-211-00-1	clorură de 2,3-epoxipropiltrimetilamoniu ...%; clorură de glicidil trimetilamoniu ...%	221-221-0	3033-77-0	Carc. 1B Muta. 2 Repr. 2 Acute Tox. 4 * Acute Tox. 4 * STOT RE 2 * Eye Dam. 1 Skin Sens. 1 Aquatic Chronic 3	H350 H341 H361f*** H312 H302 H373** H318 H317 H412	GHS05 GHS08 GHS07 Dgr	H350 H341 H361f*** H312 H302 H373** H318 H317 H412			B
603-212-00-7	1,3,4,6,7,8-hexahidro-4,6,6,7,8,8-hexametilindeno[5,6-*c*]piran; galaxolid; (HHCB)	214-946-9	1222-05-5	Aquatic Acute 1 Aquatic Chronic 1	H400 H410	GHS09 Wng	H410			
603-213-00-2	2-metoxi-2-metilbutan; *terț*-amil metil eter	213-611-4	994-05-8	Flam. Liq. 2 Acute Tox. 4 * STOT SE 3	H225 H302 H336	GHS02 GHS07 Dgr	H225 H302 H336			
603-214-00-8	1,1-diizopropoxiciclohexan	413-740-8	1132-95-2	Skin Corr. 1B	H314	GHS05 Dgr	H314			
603-215-00-3	1-hidroxi-4-fluor-1,4-diazoniabiciclo[2.2.2]octan bis(tetrafluorborat)	418-330-2	162241-33-0	Expl. 1.1**** Acute Tox. 4 * STOT RE 2 * Eye Dam. 1 Skin Sens. 1 Aquatic Acute 1 Aquatic Chronic 1	H201 H302 H373** H318 H317 H400 H410	GHS01 GHS05 GHS08 GHS07 GHS09 Dgr	H201 H302 H373** H318 H317 H410			

▼**M16**

Nr. index	►**M18** Denumirea chimică ◄	Nr. CE	Nr. CAS	Clasificare		Etichetare			►**M18** Limite de conc. specifice, factori M și ATE (*) ◄	Note
				Codul (codurile) claselor și categoriilor de pericol	Codul (codurile) frazelor de pericol	Codul (codurile) pictogramei, cuvântului de avertizare	Codul (codurile) frazelor de pericol	Codul (codurile) frazelor de pericol suplimentare		
603-216-00-9	*cis*-1-amino-2,3-dihidro-1*H*-inden-2-ol	422-660-2	7480-35-5	Eye Dam. 1 Skin Sens. 1 Aquatic Chronic 3	H318 H317 H412	GHS05 GHS07 Dgr	H318 H317 H412			
603-217-00-4	2,4,6-tri-*terț*-butilfenil 2-butil-2-etil-1,3-propandiolfosfit	423-560-1	161717-32-4	Skin Sens. 1 Aquatic Chronic 4	H317 H413	GHS07 Wng	H317 H413			
603-220-00-0	1-{benzil[2-(2-metoxifenoxi)etil]amino}-3-(9*H*-carbazol-4-iloxi)propan-2-ol	432-890-5	72955-94-3	Aquatic Chronic 4	H413	—	H413			
603-221-00-6	clorhidrat de 1-(2-amino-5-clorfenil)-2,2,2-trifluor-1,1-etandiol; [conținând < 0,1 % 4-cloranilină (Nr. CE 203-401-0)]	433-580-2	214353-17-0	Acute Tox. 4 * Skin Corr. 1B Aquatic Chronic 2	H302 H314 H411	GHS05 GHS07 GHS09 Dgr	H302 H314 H411			
603-221-01-3	clorhidrat de 1-(2-amino-5-clorfenil)-2,2,2-trifluor-1,1-etandiol; [conținând ≥ 0,1 % 4-cloranilină (Nr. CE 203-401-0)]	433-580-2	214353-17-0	Carc. 1B Acute Tox. 4 * Skin Corr. 1B Aquatic Chronic 2	H350 H302 H314 H411	GHS05 GHS08 GHS07 GHS09 Dgr	H350 H302 H314 H411			
603-222-00-1	(2*R*, 3*S*, 4*R*, 5*R*, 7*R*, 9*R*, 10*R*, 11*S*, 12*S*, 13*R*)-10-[(4-dimetilamino-3-hidroxi-6-metiltetrahidropiran-2-il)oxi]-2-etil-3,4,12-trihidroxi-9-metoxi-3,5,7,9,11,13-hexametil-6,14-dioxo-1-oxaciclotetradecan	433-820-6	118058-74-5	Eye Irrit. 2	H319	GHS07 Wng	H319			
603-223-00-7	2-ciclopentiliden ciclopentanol 1,1'-bi(ciclopentiliden)-2-ol	434-270-1	6261-30-9	Skin Irrit. 2 Eye Dam. 1 Aquatic Chronic 3	H315 H318 H412	GHS05 Dgr	H315 H318 H412			
603-224-00-2	3-etoxi-1,1,1,2,3,4,4,5,5,6,6,6-dodecafluor-2-(trifluorometil)-hexan	435-790-1	297730-93-9	Aquatic Chronic 4	H413	—	H413			

▼M16

Nr. index	►M18 Denumirea chimică ◄	Nr. CE	Nr. CAS	Clasificare		Etichetare			►M18 Limite de conc. specifice, factori M și ATE (*) ◄	Note
				Codul (codurile) claselor și categoriilor de pericol	Codul (codurile) frazelor de pericol	Codul (codurile) pictogramei, cuvântului de avertizare	Codul (codurile) frazelor de pericol	Codul (codurile) frazelor de pericol suplimentare		
603-225-00-8	eritromicină A9-oximă (E); (3*R*, 4*S*, 5*S*, 6*R*, 7*R*, 9*R*, 11*R*,12*R*, 13*S*, 14*R*)-4-((2,6,-didezoxi-3-*C*-metil-3-*O*-metil-α-*L*-ribo-hexopiranosil)oxi)-14-etil-7,12,13-trihidroxi-3,5,7,9,11,13-hexametil-6-((3,4,6-tridezoxi-3-dimetilamino-β-D-xilohexapiranosil)oxi)oxaciclotetradecan-2-onă-10-oximă (E)	437-070-0	13127-18-9	Aquatic Chronic 2	H411	GHS09	H411			
603-226-00-3	4,4'(4-(4-metoxifenil)-1,3,5-triazin-2,4-diil)bisbenzen-1,3-diol	444-500-0	1440-00-2	Aquatic Chronic 3	H412	—	H412			
603-227-00-9	α-hidro-ω-[[[(1,1-dimetiletil)dioxi]carbonil]oxi]-poli[oxi(metil-1,2-etandiil)] eter cu 2,2-bis(hidroximetil)-1,3-propandiol (4:1); produs de reacție a: α-hidro-ω-((clorocarbonil)oxi)-poli(oxi(metil-1,2-etandiil)) eter cu 2,2-bis(hidroximetil)-1,3-propandiol cu 1,1-dimetiletilperoxalat de potasiu	445-060-2	203574-04-3	**** Aquatic Acute 1 Aquatic Chronic 1	**** H400 H410	**** GHS09 Wng	**** H410			
603-228-00-4	(+/–)-(*R*,R**)-6-fluor-3,4-dihidro-2-oxiranil-2*H*-1-benzopiran; 6-fluor-2-(2-oxiranil)croman	419-620-1	—	Skin Sens. 1 Aquatic Chronic 2	H317 H411	GHS07 GHS09 Wng	H317 H411			

▼**M16**

Nr. index	►**M18** Denumirea chimică ◄	Nr. CE	Nr. CAS	Clasificare		Etichetare			►**M18** Limite de conc. specifice, factori M și ATE (*) ◄	Note
				Codul (codurile) claselor și categoriilor de pericol	Codul (codurile) frazelor de pericol	Codul (codurile) pictogramei, cuvântului de avertizare	Codul (codurile) frazelor de pericol	Codul (codurile) frazelor de pericol suplimentare		
603-229-00-X	(*Z*)-3-clor-3-(4-clorfenil)-1-hidroxi-2-propen-1-sulfonat de sodiu	420-800-7	—	Skin Irrit. 2 Eye Dam. 1 Skin Sens. 1 Aquatic Acute 1 Aquatic Chronic 1	H315 H318 H317 H400 H410	GHS05 GHS07 GHS09 Dgr	H315 H318 H317 H410			
603-230-00-5	2,6,6,7,8,8-hexametildecahidro-2*H*-indeno[4,5-b]furan	440-030-5	—	Skin Irrit. 2 Eye Dam. 1 Aquatic Chronic 4	H315 H318 H413	GHS05 Dgr	H315 H318 H413			
603-231-00-0	(*S*)-1,1-difenil-1,2-propandiol	443-220-6	—	Aquatic Chronic 3	H412	—	H412			
603-232-00-6	3,3,8,8,10,10-hexametil-9-[1-(4-oxiranilmetoxi-fenil)-etoxi]-1,5-dioxa-9-aza-spiro[5.5]undecan	444-420-6	—	Aquatic Chronic 4	H413	—	H413			
603-233-00-1	amestec de: 4-(1,3a,4,6,7,7a-hexahidro-4,7-metanoinden-5-iliden)-3-metilbutan-2-ol; 4-(3,3a,4,6,7,7a-hexahidro-4,7-metanoinden-5-iliden)-3-metil-butan-2-ol; 1-(1,3a,4,6,7,7a-hexahidro-4,7-metanoinden-5-iliden)pentan-3-ol; 1-(3,3a,4,6,7,7a-hexahidro-4,7-metanoinden-5-iliden)pentan-3-ol; (*E*)-4-(3a,4,5,6,7,7a-hexahidro-1*H*-4,7-metanoinden-5-il)-3-metilbut-3-en-2-ol; (*E*)-4-(3a,4,5,6,7,7a-hexahidro-3*H*-4,7-metanoinden-5-il)-3-metilbut-3-en-2-ol	444-430-0	—	Aquatic Chronic 2	H411	GHS09	H411			

▼M16

Nr. index	►M18 Denumirea chimică ◄	Nr. CE	Nr. CAS	Clasificare		Etichetare			►M18 Limite de conc. specifice, factori M și ATE (*) ◄	Note
				Codul (codurile) claselor și categoriilor de pericol	Codul (codurile) frazelor de pericol	Codul (codurile) pictogramei, cuvântului de avertizare	Codul (codurile) frazelor de pericol	Codul (codurile) frazelor de pericol suplimentare		
603-234-00-7	(1*R*,4*R*)-4-metoxi-2,2,7,7-tetrametiltriciclo(6.2.1.0(1,6))undec-5-enă	444-480-3	—	Skin Irrit. 2 Aquatic Chronic 2	H315 H411	GHS07 GHS09 Wng	H315 H411			

▼M15

603-235-00-2	linalol; 3,7-dimetil-1,6-octadien-3-ol; dl-linalol; [1] coriandrol; (S)-3,7-dimetil-1,6-octadien-3-ol; d-linalol; [2] licareol; (R)-3,7-dimetil-1,6-octadien-3-ol; l-linalol [3]	201-134-4 [1] 204-810-7 [2] 204-811-2 [3]	78-70-6 [1] 126-90-9 [2] 126-91-0 [3]	Skin Sens. 1B	H317	GHS07 Wng	H317			

▼M16

604-001-00-2	fenol; acid carbolic; monohidroxibenzen; fenilalcool	203-632-7	108-95-2	Muta. 2 Acute Tox. 3 * Acute Tox. 3 * Acute Tox. 3 * STOT RE 2 * Skin Corr. 1B	H341 H331 H311 H301 H373 ** H314	GHS06 GHS08 GHS05 Dgr	H341 H331 H311 H301 H373 ** H314		* Skin Corr. 1B; H314: C ≥ 3 % Skin Irrit. 2; H315 1% ≤ C<3% Eye Irrit. 2; H319:1% ≤C<3%	
604-002-00-8	pentaclorofenol	201-778-6	87-86-5	Carc. 2 Acute Tox. 2 * Acute Tox. 3 * Acute Tox. 3 * Eye Irrit. 2 STOT SE 3 Skin Irrit. 2 Aquatic Acute 1 Aquatic Chronic 1	H351 H330 H311 H301 H319 H335 H315 H400 H410	GHS06 GHS08 GHS09 Dgr	H351 H330 H311 H301 H319 H335 H315 H410			

▼M16

Nr. index	►M18 Denumirea chimică ◄	Nr. CE	Nr. CAS	Clasificare		Etichetare			►M18 Limite de conc. specifice, factori M și ATE (*) ◄	Note
				Codul (codurile) claselor și categoriilor de pericol	Codul (codurile) frazelor de pericol	Codul (codurile) pictogramei, cuvântului de avertizare	Codul (codurile) frazelor de pericol	Codul (codurile) frazelor de pericol suplimentare		
604-003-00-3	pentaclorfenolat de sodiu; [1] pentaclorfenolat de potasiu [2]	205-025-2 [1] 231-911-3 [2]	131-52-2 [1] 7778-73-6 [2]	Carc. 2 Acute Tox. 2 * Acute Tox. 3 * Acute Tox. 3 * Eye Irrit. 2 STOT SE 3 Skin Irrit. 2 Aquatic Acute 1 Aquatic Chronic 1	H351 H330 H311 H301 H319 H335 H315 H400 H410	GHS06 GHS08 GHS09 Dgr	H351 H330 H311 H301 H319 H335 H315 H410			
604-004-00-9	*m*-crezol; [1] *o*-crezol; [2] *p*-crezol; [3] amestec de crezoli [4]	203-577-9 [1] 202-423-8 [2] 203-398-6 [3] 215-293-2 [4]	108-39-4 [1] 95-48-7 [2] 106-44-5 [3] 1319-77-3 [4]	Acute Tox. 3 * Acute Tox. 3 * Skin Corr. 1B	H311 H301 H314	GHS06 GHS05 Dgr	H311 H301 H314		*	C
604-005-00-4	1,4-dihidroxi benzen; hidrochinonă; chinol	204-617-8	123-31-9	Carc. 2 Muta. 2 Acute Tox. 4 * Eye Dam. 1 Skin Sens. 1 Aquatic Acute 1	H351 H341 H302 H318 H317 H400	GHS05 GHS08 GHS07 GHS09 Dgr	H351 H341 H302 H318 H317 H400		M=10	
604-006-00-X	3,4-xilenol; [1] 2,5-xilenol; [2] 2,4-xilenol; [3] 2,3-xilenol; [4] 2,6-xilenol; [5] xilenol; [6] 2,4(sau 2,5)-xilenol [7]	202-439-5 [1] 202-461-5 [2] 203-321-6 [3] 208-395-3 [4] 209-400-1 [5] 215-089-3 [6] 276-245-4 [7]	95-65-8 [1] 95-87-4 [2] 105-67-9 [3] 526-75-0 [4] 576-26-1 [5] 1300-71-6 [6] 71975-58-1 [7]	Acute Tox. 3 * Acute Tox. 3 * Skin Corr. 1B Aquatic Chronic 2	H311 H301 H314 H411	GHS06 GHS05 GHS09 Dgr	H311 H301 H314 H411			C
604-007-00-5	2-naftol	205-182-7	135-19-3	Acute Tox. 4 * Acute Tox. 4 * Aquatic Acute 1	H332 H302 H400	GHS07 GHS09 Wng	H332 H302 H400			

▼M16

Nr. index	►M18 Denumirea chimică ◄	Nr. CE	Nr. CAS	Clasificare		Etichetare			►M18 Limite de conc. specifice, factori M și ATE (*) ◄	Note
				Codul (codurile) claselor și categoriilor de pericol	Codul (codurile) frazelor de pericol	Codul (codurile) pictogramei, cuvântului de avertizare	Codul (codurile) frazelor de pericol	Codul (codurile) frazelor de pericol suplimentare		
604-008-00-0	2-clorofenol; [1] 4-clorofenol; [2] 3-clorofenol; [3] clorofenol [4]	202-433-2 [1] 203-402-6 [2] 203-582-6 [3] 246-691-4 [4]	95-57-8 [1] 106-48-9 [2] 108-43-0 [3] 25167-80-0 [4]	Acute Tox. 4 * Acute Tox. 4 * Acute Tox. 4 * Aquatic Chronic 2	H332 H312 H302 H411	GHS07 GHS09 Wng	H332 H312 H302 H411			C
604-009-00-6	pirogalol; 1,2,3-trihidroxi benzen	201-762-9	87-66-1	Muta. 2 Acute Tox. 4 * Acute Tox. 4 * Acute Tox. 4 * Aquatic Chronic 3	H341 H332 H312 H302 H412	GHS08 GHS07 Wng	H341 H332 H312 H302 H412		*	
604-010-00-1	rezorcinol; 1,3-benzendiol	203-585-2	108-46-3	Acute Tox. 4 * Eye Irrit. 2 Skin Irrit. 2 Aquatic Acute 1	H302 H319 H315 H400	GHS07 GHS09 Wng	H302 H319 H315 H400		*	
604-011-00-7	2,4-diclorofenol	204-429-6	120-83-2	Acute Tox. 3 * Acute Tox. 4 * Skin Corr. 1B Aquatic Chronic 2	H311 H302 H314 H411	GHS06 GHS05 GHS09 Dgr	H311 H302 H314 H411			
604-012-00-2	4-cloro-*o*-crezol; 4-cloro-2-metilfenol	216-381-3	1570-64-5	Acute Tox. 3 * Skin Corr. 1A Aquatic Acute 1	H331 H314 H400	GHS06 GHS05 GHS09 Dgr	H331 H314 H400		STOT SE 3; H335: C≥1%	
604-013-00-8	2,3,4,6-tetraclorofenol	200-402-8	58-90-2	Acute Tox. 3 * Eye Irrit. 2 Skin Irrit. 2 Aquatic Acute 1 Aquatic Chronic 1	H301 H319 H315 H400 H410	GHS06 GHS09 Dgr	H301 H319 H315 H410		* Eye Irrit. 2; H319:C≥5% Skin Irrit. 2; H315: C≥5%	

▼M18

604-014-00-3	clorocrezol; 4-cloro-m-crezol; 4-cloro-3-metilfenol	200-431-6	59-50-7	Acute Tox. 4 Skin Corr. 1C Eye Dam. 1 STOT SE 3 Skin Sens. 1B Aquatic Acute 1 Aquatic Chronic 3	H302 H314 H318 H335 H317 H400 H412	GHS07 GHS05 GHS09 Dgr	H302 H314 H335 H317 H410		M = 1	

▼M16

Nr. index	►M18 Denumirea chimică ◄	Nr. CE	Nr. CAS	Clasificare		Etichetare			►M18 Limite de conc. specifice, factori M și ATE (*) ◄	Note
				Codul (codurile) claselor și categoriilor de pericol	Codul (codurile) frazelor de pericol	Codul (codurile) pictogramei, cuvântului de avertizare	Codul (codurile) frazelor de pericol	Codul (codurile) frazelor de pericol suplimentare		
604-015-00-9	2,2'-metilen-bis(3,4,6-triclorofenol); hexaclorofen	200-733-8	70-30-4	Acute Tox. 3 * Acute Tox. 3 * Aquatic Acute 1 Aquatic Chronic 1	H311 H301 H400 H410	GHS06 GHS09 Dgr	H311 H301 H410		*	
▼M18										
604-016-00-4	1,2-dihidroxibenzen; pirocatecol	204-427-5	120-80-9	Carc. 1B Muta. 2 Acute Tox. 3 Acute Tox. 3 Skin Irrit. 2 Eye Irrit. 2	H350 H341 H311 H301 H315 H319	GHS08 GHS06 Dgr	H350 H341 H311 H301 H315 H319		cale orală: ATE = 300 mg/kg gc cale cutanată: ATE = 600 mg/kg gc	
▼M16										
604-017-00-X	2,4,5-triclorofenol	202-467-8	95-95-4	Acute Tox. 4 * Eye Irrit. 2 Skin Irrit. 2 Aquatic Acute 1 Aquatic Chronic 1	H302 H319 H315 H400 H410	GHS07 GHS09 Wng	H302 H319 H315 H410		* Eye Irrit. 2; H319: C≥5% Skin Irrit.2; H315: C ≥5%	
604-018-00-5	2,4,6-triclorofenol	201-795-9	88-06-2	Carc. 2 Acute Tox. 4 * Eye Irrit. 2 Skin Irrit. 2 Aquatic Acute 1 Aquatic Chronic 1	H351 H302 H319 H315 H400 H410	GHS08 GHS07 GHS09 Wng	H351 H302 H319 H315 H410			
604-019-00-0	diclorofen (ISO)	202-567-1	97-23-4	Acute Tox. 4 * Eye Irrit. 2 Aquatic Acute 1 Aquatic Chronic 1	H302 H319 H400 H410	GHS07 GHS09 Wng	H302 H319 H410			
604-020-00-6	2-fenilfenol (ISO) bifenil-2-ol; 2-hidroxibifenil;	201-993-5	90-43-7	Eye Irrit. 2 STOT SE 3 Skin Irrit. 2 Aquatic Acute 1	H319 H335 H315 H400	GHS07 GHS09 Wng	H319 H335 H315 H400			

▼**M16**

Nr. index	►**M18** Denumirea chimică ◄	Nr. CE	Nr. CAS	Clasificare		Etichetare			►**M18** Limite de conc. specifice, factori M și ATE (*) ◄	Note
				Codul (codurile) claselor și categoriilor de pericol	Codul (codurile) frazelor de pericol	Codul (codurile) pictogramei, cuvântului de avertizare	Codul (codurile) frazelor de pericol	Codul (codurile) frazelor de pericol suplimentare		
604-021-00-1	2-bifenilat de sodiu; 2-fenilfenol, sare de sodiu	205-055-6	132-27-4	Acute Tox. 4 * STOT SE 3 Skin Irrit. 2 Eye Dam. 1 Aquatic Acute 1	H302 H335 H315 H318 H400	GHS05 GHS07 GHS09 Wng	H302 H335 H315 H318 H400			
604-022-00-7	2,2-dimetil-1,3-benzodioxol-4-ol	400-900-7	22961-82-6	Eye Dam. 1	H318	GHS05 Dgr	H318			
604-023-00-2	2,4-dicloro-3-etilfenol	401-060-4	—	Skin Corr. 1B Aquatic Acute 1 Aquatic Chronic 1	H314 H400 H410	GHS05 GHS09 Dgr	H314 H410			
604-024-00-8	4,4-izobutiletilidendifenol	401-720-1	6807-17-6	Repr. 1B Eye Irrit. 2 Aquatic Acute 1 Aquatic Chronic 1	H360F *** H319 H400 H410	GHS08 GHS09 Dgr	H360F *** H319 H410			
604-025-00-3	2,5-bis(1,1-dimetilbutil)hidrochinonă	400-220-0	—	Aquatic Chronic 2	H411	GHS09	H411			
604-026-00-9	2,2-spirobi(6-hidroxi-4,4,7-trimetilcroman)	400-270-3	—	Aquatic Chronic 2	H411	GHS09	H411			
604-027-00-4	2-metil-5-(1,1,3,3-tetrametilbutil)hidrochinonă	400-530-6	—	Eye Dam. 1 Skin Sens. 1 Aquatic Chronic 2	H318 H317 H411	GHS05 GHS07 GHS09 Dgr	H318 H317 H411			
604-028-00-X	4-amino-3-fluorofenol	402-230-0	399-95-1	Carc. 1B Acute Tox. 4 * Skin Sens. 1 Aquatic Chronic 2	H350 H302 H317 H411	GHS08 GHS07 GHS09 Dgr	H350 H302 H317 H411			

▼M16

Nr. index	►M18 Denumirea chimică ◄	Nr. CE	Nr. CAS	Clasificare		Etichetare			►M18 Limite de conc. specifice, factori M și ATE (*) ◄	Note
				Codul (codurile) claselor și categoriilor de pericol	Codul (codurile) frazelor de pericol	Codul (codurile) pictogramei, cuvântului de avertizare	Codul (codurile) frazelor de pericol	Codul (codurile) frazelor de pericol suplimentare		
604-029-00-5	1-naftol	201-969-4	90-15-3	Acute Tox. 4 * Acute Tox. 4 * STOT SE 3 Skin Irrit. 2 Eye Dam. 1	H312 H302 H335 H315 H318	GHS05 GHS07 Dgr	H312 H302 H335 H315 H318			
▼M13 604-030-00-0	bisfenol-A; 4,4′-izopropilidendifenol	201-245-8	80-05-7	Repr. 1B STOT SE 3 Eye Dam. 1 Skin Sens. 1	H360F H335 H318 H317	GHS08 GHS05 GHS07 Dgr	H360F H335 H318 H317			
▼M16 604-031-00-6	guaiacol	201-964-7	90-05-1	Acute Tox. 4 * Eye Irrit. 2 Skin Irrit. 2	H302 H319 H315	GHS07 Wng	H302 H319 H315			
604-032-00-1	timol	201-944-8	89-83-8	Acute Tox. 4 * Skin Corr. 1B Aquatic Chronic 2	H302 H314 H411	GHS05 GHS07 GHS09 Dgr	H302 H314 H411			
604-033-00-7	but-3-enoat de izobutil	401-170-2	24342-03-8	Flam. Liq. 3	H226	GHS02 Wng	H226			
604-034-00-2	4,4'-tiodi-*o*-crezol	403-330-7	24197-34-0	Eye Dam. 1 Aquatic Acute 1 Aquatic Chronic 1	H318 H400 H410	GHS05 GHS09 Dgr	H318 H410			
604-035-00-8	4-nonilfenol, produși de reacție cu formaldehidă și dodecan-1-tiol	404-160-6	—	Skin Sens. 1 Aquatic Chronic 4	H317 H413	GHS07 Wng	H317 H413			

▼M16

Nr. index	►M18 Denumirea chimică ◄	Nr. CE	Nr. CAS	Clasificare		Etichetare			►M18 Limite de conc. specifice, factori M și ATE (*) ◄	Note
				Codul (codurile) claselor și categoriilor de pericol	Codul (codurile) frazelor de pericol	Codul (codurile) pictogramei, cuvântului de avertizare	Codul (codurile) frazelor de pericol	Codul (codurile) frazelor de pericol suplimentare		
604-036-00-3	4,4'-oxibis(etilentio)difenol	404-590-4	90884-29-0	Skin Sens. 1 Aquatic Chronic 2	H317 H411	GHS07 GHS09 Wng	H317 H411			
604-037-00-9	3,5-xilenol; 3,5-dimetilfenol	203-606-5	108-68-9	Acute Tox. 3 * Acute Tox. 3 * Skin Corr. 1B	H311 H301 H314	GHS06 GHS05 Dgr	H311 H301 H314			
604-038-00-4	4-cloro-3,5-dimetilfenol; [1] cloroxilenol [2]	201-793-8 [1] 215-316-6 [2]	88-04-0 [1] 1321-23-9 [2]	Acute Tox. 4 * Eye Irrit. 2 Skin Irrit. 2 Skin Sens. 1	H302 H319 H315 H317	GHS07 Wng	H302 H319 H315 H317			
604-039-00-X	2-[4-[(6-clorobenzoxazol-2-il)oxi]fenoxi]propionat de etil; fenoxaprop-etil	266-362-9	66441-23-4	Skin Sens. 1 Aquatic Acute 1 Aquatic Chronic 1	H317 H400 H410	GHS07 GHS09 Wng	H317 H410			
604-040-00-5	fomesafen (ISO); 5-[2-cloro-4-(trifluorometil)fenoxi]-*N*-(metilsulfonil)-2-nitrobenzamidă	276-439-9	72178-02-0	Acute Tox. 4 *	H302	GHS07 Wng	H302			
604-041-00-0	acifluorfen (ISO); acid 5-[2-cloro-4-(trifluorometil)fenoxi]-2-nitro-benzoic [1] 5-[2-cloro-4-(trifluorometil) fenoxi]-2-nitrobenzoat de sodiu; acifluorfen-sodiu [2]	256-634-5 [1] 263-560-7 [2]	50594-66-6 [1] 62476-59-9 [2]	Acute Tox. 4 * Skin Irrit. 2 Eye Dam. 1 Aquatic Acute 1 Aquatic Chronic 1	H302 H315 H318 H400 H410	GHS05 GHS07 GHS09 Dgr	H302 H315 H318 H410			
604-042-00-6	4-nitrozofenol	203-251-6	104-91-6	Muta. 2 Acute Tox. 4 * Eye Dam. 1 Aquatic Chronic 2	H341 H302 H318 H411	GHS08 GHS05 GHS07 GHS09 Dgr	H341 H302 H318 H411			

▼**M16**

Nr. index	►**M18** Denumirea chimică ◄	Nr. CE	Nr. CAS	Clasificare		Etichetare			►**M18** Limite de conc. specifice, factori M și ATE (*) ◄	Note
				Codul (codurile) claselor și categoriilor de pericol	Codul (codurile) frazelor de pericol	Codul (codurile) pictogramei, cuvântului de avertizare	Codul (codurile) frazelor de pericol	Codul (codurile) frazelor de pericol suplimentare		
604-043-00-1	monobenzonă; 4-hidroxifenil-benzil-eter; eterul monobenzilic al hidrochinonei	203-083-3	103-16-2	Eye Irrit. 2 Skin Sens. 1	H319 H317	GHS07 Wng	H319 H317			
604-044-00-7	mechinol; 4-metoxifenol; eterul monometilic al hidrochinonei	205-769-8	150-76-5	Acute Tox. 4 * Eye Irrit. 2 Skin Sens. 1	H302 H319 H317	GHS07 Wng	H302 H319 H317			
604-045-00-2	2,3,5-trimetilhidrochinonă	211-838-3	700-13-0	Acute Tox. 4 * STOT SE 3 Skin Irrit. 2 Eye Dam. 1 Skin Sens. 1 Aquatic Acute 1 Aquatic Chronic 1	H332 H335 H315 H318 H317 H400 H410	GHS05 GHS07 GHS09 Dgr	H332 H335 H315 H318 H317 H410			
604-046-00-8	4-(4-izopropoxifenilsulfonil)fenol	405-520-5	95235-30-6	Aquatic Chronic 2	H411	GHS09	H411			
604-047-00-3	4-(4-toliloxi)bifenil	405-730-7	51601-57-1	STOT RE 2 * Aquatic Chronic 4	H373 ** H413	GHS08 Wng	H373 ** H413			
604-048-00-9	4,4',4"-(etan-1,1,1-triil)trifenol	405-800-7	27955-94-8	Aquatic Chronic 2	H411	GHS09	H411			
604-049-00-4	4-4'-metilen-bis(oxietilentio) difenol	407-480-4	93589-69-6	Aquatic Chronic 2	H411	GHS09	H411			
604-051-00-5	3,5-bis((3,5-di-*terț*-butil-4-hidroxi)benzil)-2,4,6-trimetilfenol	401-110-5	87113-78-8	Aquatic Chronic 3	H412	—	H412			
604-052-00-0	2,2'-metilenbis(6-(2*H*-benzotriazol-2-il)-4-(1,1,3,3-tetrametilbutil)fenol)	403-800-1	103597-45-1	Aquatic Chronic 4	H413	—	H413			

▼M16

Nr. index	►M18 Denumirea chimică ◄	Nr. CE	Nr. CAS	Clasificare		Etichetare			►M18 Limite de conc. specifice, factori M și ATE (*) ◄	Note
				Codul (codurile) claselor și categoriilor de pericol	Codul (codurile) frazelor de pericol	Codul (codurile) pictogramei, cuvântului de avertizare	Codul (codurile) frazelor de pericol	Codul (codurile) frazelor de pericol suplimentare		
604-053-00-6	2-metil-4-(1,1-dimetiletil)-6-(1-metilpentadecil)-fenol	410-760-9	157661-93-3	Skin Irrit. 2 Skin Sens. 1 Aquatic Acute 1 Aquatic Chronic 1	H315 H317 H400 H410	GHS07 GHS09 Wng	H315 H317 H410			
604-054-00-1	amestec de: 2-metoxi-4-(tetrahidro-4-metilen-2*H*-piran-2-il)-fenol; 4-(3,6-dihidro-4-metil-2*H*-piran-2-il)-2-metoxifenol	412-020-0	—	Skin Sens. 1 Aquatic Chronic 3	H317 H412	GHS07 Wng	H317 H412			
604-055-00-7	2,2'-((3,3', 5,5'-tetrametil-(1,1'-bifenil)-4,4'-diil)-bis(oximetilen))-bis-oxiran	413-900-7	85954-11-6	Carc. 2 Skin Sens. 1	H351 H317	GHS08 GHS07 Wng	H351 H317			
604-056-00-2	2-(2-hidroxi-3,5-dinitroanilino)etanol	412-520-9	99610-72-7	Flam. Sol. 2 Repr. 2 Acute Tox. 4 *	H228 H361f *** H302	GHS02 GHS07 GHS08 Dgr	H228 H361f *** H302			
▼M15 604-057-00-8	o masă de reacţie de: izomeri ai 2-(2H-benzotriazol-2-il)-4-metil-(n)-dodecilfenolului; izomeri ai 2-(2H-benzotriazol-2-il)-4-metil-(n)-tetracosilfenolului; izomeri ai 2-(2H-benzotriazol-2-il)-4-metil-5,6-didodecilfenolului; n = 5 sau 6	401-680-5	—	Aquatic Chronic 4	H413		H413			
▼M16 604-058-00-3	1,2-bis(3-metilfenoxi)etan	402-730-9	54914-85-1	Aquatic Acute 1 Aquatic Chronic 1	H400 H410	GHS09 Wng	H410			

▼**M16**

Nr. index	►**M18** Denumirea chimică ◄	Nr. CE	Nr. CAS	Clasificare		Etichetare			►**M18** Limite de conc. specifice, factori M și ATE (*) ◄	Note
				Codul (codurile) claselor și categoriilor de pericol	Codul (codurile) frazelor de pericol	Codul (codurile) pictogramei, cuvântului de avertizare	Codul (codurile) frazelor de pericol	Codul (codurile) frazelor de pericol suplimentare		
604-059-00-9	2-*n*-hexadecilhidrochinonă	406-400-5	—	STOT RE 2 * Skin Irrit. 2 Skin Sens. 1 Aquatic Chronic 4	H373 ** H315 H317 H413	GHS08 GHS07 Wng	H373 ** H315 H317 H413			
604-060-00-4	9,9-bis(4-hidroxifenil)fluoren	406-950-6	3236-71-3	Eye Irrit. 2 Skin Irrit. 2 Aquatic Acute 1 Aquatic Chronic 1	H319 H315 H400 H410	GHS07 GHS09 Wng	H319 H315 H410			
604-061-00-X	amestec de: 2-cloro-5-*sec*-tetradecilhidrochinonă, unde *sec*-tetradecil poate fi: 1-metiltridecil; 1-etildodecil; 1-propilundecil; 1-butildecil; 1-pentilnonil; 1-hexiloctil	407-740-7	—	Skin Irrit. 2 Skin Sens. 1 Aquatic Chronic 3	H315 H317 H412	GHS07 Wng	H315 H317 H412			
604-062-00-5	2,4-dimetil-6-(1-metilpentadecil)fenol	411-220-5	—	Skin Irrit. 2 Skin Sens. 1 Aquatic Acute 1 Aquatic Chronic 1	H315 H317 H400 H410	GHS07 GHS09 Wng	H315 H317 H410			
604-063-00-0	5,6-dihidroxiindol	412-130-9	3131-52-0	Acute Tox. 4 * Eye Dam. 1 Aquatic Chronic 2	H302 H318 H411	GHS05 GHS07 GHS09 Dgr	H302 H318 H411			
604-064-00-6	2-(4,6-difenil-1,3,5-triazin-2-il)-5-((hexil)oxi)-fenol	411-380-6	147315-50-2	Aquatic Chronic 4	H413	—	H413			

▼M16

Nr. index	►M18 Denumirea chimică ◄	Nr. CE	Nr. CAS	Clasificare		Etichetare			►M18 Limite de conc. specifice, factori M și ATE (*) ◄	Note
				Codul (codurile) claselor și categoriilor de pericol	Codul (codurile) frazelor de pericol	Codul (codurile) pictogramei, cuvântului de avertizare	Codul (codurile) frazelor de pericol	Codul (codurile) frazelor de pericol suplimentare		
604-065-00-1	4,4',4"-(1-metilpropan-1-il-3-iliden)tris(2-ciclohexil-5-metilfenol)	407-460-5	111850-25-0	Aquatic Chronic 2	H411	GHS09	H411			
604-066-00-7	amestec de: fenol, 6-(1,1-dimetiletil)-4-tetra-propil-2-[(2-hidroxi-5-tetrapropilfenil)metil (C_{41}) și 2,2'-bis[6-(1,1-dimetiletil)-1-hidroxi-4-tetrapropil fenil)]metan (C_{45}); 2,6-bis(1,1-dimetiletil)-4-tetrapropilfenol și 2-(1,1-dimetil etil)-4-tetrapropil-fenol; 2,6-bis[(6-(1,1-dimetiletil)-1-hidroxi-4-tetrapropilfenil)metil]-4-(tetrapropil)fenol și 2-[(6-(1,1-dimetiletil)-1-hidroxi-4-tetrapropilfenil-metil]-6-[1-hidroxi-4-tetrapropilfenil) metil]-4-(tetrapropil)fenol	414-550-8	—	Aquatic Acute 1 Aquatic Chronic 1	H400 H410	GHS09 Wng	H410			
604-067-00-2	amestec de: 2,2'-[[(2-hidroxietil)imino] bis(metilen)bis[4-dodecilfenol]; formaldehidă, oligomer cu 4-dodecil fenol și 2-amino-etanol(n = 2); formaldehidă, oligomer cu 4-dodecilfenol și 2-amino-etanol(n = 3, 4 sau mai mare)	414-520-4	—	Skin Irrit. 2 Eye Dam. 1 Aquatic Acute 1 Aquatic Chronic 1	H315 H318 H400 H410	GHS05 GHS09 Dgr	H315 H318 H410			

▼**M16**

Nr. index	►**M18** Denumirea chimică ◄	Nr. CE	Nr. CAS	Clasificare		Etichetare			►**M18** Limite de conc. specifice, factori M și ATE (*) ◄	Note
				Codul (codurile) claselor și categoriilor de pericol	Codul (codurile) frazelor de pericol	Codul (codurile) pictogramei, cuvântului de avertizare	Codul (codurile) frazelor de pericol	Codul (codurile) frazelor de pericol suplimentare		
604-068-00-8	clorhidrat de (±)-4-[2-[[3-(4-hidroxifenil)-1-metilpropil] amino]-1-hidroxietil]fenol	415-170-5	90274-24-1	Acute Tox. 4 * Acute Tox. 4 * Skin Sens. 1	H332 H302 H317	GHS07 Wng	H332 H302 H317			
604-069-00-3	2-(1-metilpropil)-4-*terț*-butilfenol	421-740-4	51390-14-8	Skin Corr. 1B Aquatic Chronic 2	H314 H411	GHS05 GHS09 Dgr	H314 H411			
604-070-00-9	triclosan; 2,4,4'-tricloro-2'-hidroxi-difenil-eter; 5-cloro-2-(2,4-diclorofenoxi)fenol	222-182-2	3380-34-5	Eye Irrit. 2 Skin Irrit. 2 Aquatic Acute 1 Aquatic Chronic 1	H319 H315 H400 H410	GHS07 GHS09 Wng	H319 H315 H410		M = 100	
604-071-00-4	4,4'-(1-{4-[1-(4-hidroxifenil)-1-metiletil]fenil}etiliden)difenol	425-600-3	110726-28-8	Aquatic Chronic 4	H413	—	H413			
604-072-00-X	1,2-bis(fenoximetil)benzen	428-620-0	10403-74-4	Aquatic Acute 1 Aquatic Chronic 1	H400 H410	GHS09 Wng	H410			
604-073-00-5	(*E*)-3-[1-[4-[2-(dimetilamino)etoxi]fenil]-2-fenil-but-1-enil]fenol	428-010-4	82413-20-5	Carc. 2 Repr. 1B Skin Sens. 1 Aquatic Acute 1 Aquatic Chronic 1	H351 H360F*** H317 H400 H410	GHS08 GHS07 GHS09 Dgr	H351 H360F*** H317 H410			
604-074-00-0	tetrabrombisfenol-A; 2,2',6,6'-tetrabromo-4,4'-izopropiliden-difenol	201-236-9	79-94-7	Aquatic Acute 1 Aquatic Chronic 1	H400 H410	GHS09 Wng	H410			

▼M16

Nr. index	►M18 Denumirea chimică ◄	Nr. CE	Nr. CAS	Clasificare		Etichetare			►M18 Limite de conc. specifice, factori M și ATE (*) ◄	Note
				Codul (codurile) claselor și categoriilor de pericol	Codul (codurile) frazelor de pericol	Codul (codurile) pictogramei, cuvântului de avertizare	Codul (codurile) frazelor de pericol	Codul (codurile) frazelor de pericol suplimentare		
604-075-00-6	4-(1,1,3,3-tetrametilbutil)fenol; 4-*terț*-octilfenol	205-426-2	140-66-9	Skin Irrit. 2 Eye Dam. 1 Aquatic Acute 1 Aquatic Chronic 1	H315 H318 H400 H410	GHS05 GHS09 Dgr	H315 H318 H410		M=10	
604-076-00-1	fenolftaleină	201-004-7	77-09-8	Carc. 1B Muta. 2 Repr. 2	H350 H341 H361f***	GHS08 Dgr	H350 H341 H361f***		Carc. 1B; H350: C ≥1%	
604-077-00-7	2-benzotriazol-2-il-4-metil-6-(2-metilalil)fenol	419-750-9	98809-58-6	Aquatic Chronic 4	H413	—	H413			
604-079-00-8	4,4'-(1,3-fenilen-bis(1-metiletiliden))bis-fenol	428-970-4	13595-25-0	Repr. 2 Skin Sens. 1 Aquatic Chronic 2	H361f*** H317 H411	GHS08 GHS07 GHS09 Wng	H361f*** H317 H411			
604-080-00-3	4-fluor-3-trifluorometilfenol	432-560-0	61721-07-1	Acute Tox. 4 * Skin Corr. 1A Skin Sens. 1 Aquatic Chronic 2	H332 H314 H317 H411	GHS05 GHS07 GHS09 Dgr	H332 H314 H317 H411			
604-081-00-9	1,1-bis(4-hidroxifenil)-1-feniletan	433-130-5	1571-75-1	Aquatic Acute 1 Aquatic Chronic 1	H400 H410	GHS09 Wng	H410			
604-082-00-4	2-clor-6-fluor-fenol	433-890-8	2040-90-6	Muta. 1B Repr. 2 Acute Tox. 4 * Skin Corr. 1B Skin Sens. 1 Aquatic Chronic 2	H340 H361f*** H302 H314 H317 H411	GHS05 GHS08 GHS07 GHS09 Dgr	H340 H361f*** H302 H314 H317 H411			

▼**M16**

Nr. index	►**M18** Denumirea chimică ◄	Nr. CE	Nr. CAS	Clasificare		Etichetare			►**M18** Limite de conc. specifice, factori M și ATE (*) ◄	Note
				Codul (codurile) claselor și categoriilor de pericol	Codul (codurile) frazelor de pericol	Codul (codurile) pictogramei, cuvântului de avertizare	Codul (codurile) frazelor de pericol	Codul (codurile) frazelor de pericol suplimentare		
604-083-00-X	4,4'-sulfonilbisfenol, polimer cu clorură de amoniu(NH_4Cl), pentaclorfosforan și fenol	439-270-3	260408-02-4	Aquatic Chronic 4	H413	—	H413			
604-084-00-5	1-etoxi-2,3-difluorbenzen	441-000-4	121219-07-6	Acute Tox. 4 * Aquatic Chronic 3	H302 H412	GHS07 Wng	H302 H412			
604-087-00-1	amestec de: 1,2-naftochinondiazid-5-sulfonilclorură (sau acid sulfonic)monoester cu 4,4'-(1-(4-(1-(4-hidroxifenil)-1-metiletil)fenil)etiliden)bisfenol; 1,2-naftochinondiazid-5-sulfonilclorură (sau acid sulfonic)diester cu 4,4'-(1-(4-(1-(4-hidroxifenil)-1-metiletil)fenil)etiliden)bisfenol; 1,2-naftochinondiazid-5-sulfonilclorură (sau acid sulfonic)triester cu 4,4'-(1-(4-(1-(4-hidroxifenil)-1-metiletil)fenil)etiliden)bisfenol	433-640-8	—	Pyr. Sol. 1 Aquatic Chronic 4	H250 H413	GHS02 Dgr	H250 H413	EUH044		
604-089-00-2	2-metil-5-*terț*-butiltiofenol	444-970-7	—	Flam. Liq. 3 Repr. 2 STOT RE 2 * Asp. Tox. 1 Eye Irrit. 2 Skin Irrit. 2 Skin Sens. 1 STOT SE 3 Aquatic Acute 1 Aquatic Chronic 1	H226 H361d*** H373** H304 H319 H315 H317 H336 H400 H410	GHS02 GHS08 GHS07 GHS09 Dgr	H226 H361d*** H373** H304 H319 H315 H317 H336 H410			

▼M16

Nr. index	►M18 Denumirea chimică ◄	Nr. CE	Nr. CAS	Clasificare		Etichetare			►M18 Limite de conc. specifice, factori M și ATE (*) ◄	Note
				Codul (codurile) claselor și categoriilor de pericol	Codul (codurile) frazelor de pericol	Codul (codurile) pictogramei, cuvântului de avertizare	Codul (codurile) frazelor de pericol	Codul (codurile) frazelor de pericol suplimentare		
▼M18										
604-090-00-8	4-*tert*-butilfenol	202-679-0	98-54-4	Repr. 2 Skin Irrit. 2 Eye Dam. 1 Aquatic Chronic 1	H361f H315 H318 H410	GHS08 GHS05 GHS09 Dgr	H361f H315 H318 H410		M = 1	
▼M16										
604-091-00-3	etofenprox (ISO); 2-(4-etoxifenil)-2-metilpropil 3-fenoxibenzil eter	407-980-2	80844-07-1	Lact. Aquatic Acute 1 Aquatic Chronic 1	H362 H400 H410	GHS09 Wng	H362 H410		M = 100 M = 1 000	
▼M13										
604-092-00-9	fenol dodecil, ramificat; [1] fenol, -2 dodecil, ramificat; [2] fenol, -3 dodecil, ramificat; [3] fenol, -4 dodecil, ramificat; [4] derivați fenol (tetrapropenil) [5]	310-154-3 [1] [2] [3] [4] [5]	121158-58-5 [1] [2] [3] 210555-94-5 [4] 74499-35-7 [5]	Repr. 1B Skin Corr. 1C Eye Dam. 1 Aquatic Acute 1 Aquatic Chronic 1	H360F H314 H318 H400 H410	GHS08 GHS05 GHS09 Dgr	H360F H314 H410		M = 10 M = 10	
▼M15										
604-093-00-4	clorofen; clorofen; 2-benzil-4-clorfenol	204-385-8	120-32-1	Carc. 2 Repr. 2 Acute Tox. 4 Skin Irrit. 2 Skin Sens. 1 Eye Dam. 1 STOT RE 2 Aquatic Acute 1 Aquatic Chronic 1	H351 H361f H332 H315 H317 H318 H373 (rinichi) H400 H410	GHS08 GHS05 GHS07 GHS09 Dgr	H351 H361f H332 H315 H317 H318 H373 (rinichi) H410		M = 1 M = 100	

▼B

Nr. index	►M18 Denumirea chimică ◄	Nr. CE	Nr. CAS	Clasificare		Etichetare			►M18 Limite de conc. specifice, factori M și ATE (*) ◄	Note
				Codul (codurile) claselor și categoriilor de pericol	Codul (codurile) frazelor de pericol	Codul (codurile) pictogramei, cuvântului de avertizare	Codul (codurile) frazelor de pericol	Codul (codurile) frazelor de pericol suplimentare		
▼M18										
604-094-00-X	izoeugenol; [1] (*E*)-2-metoxi-4-(prop-1-enil)fenol; [2] (*Z*)-2-metoxi-4-(prop-1-enil)fenol [3]	202-590-7 [1] 227-678-2 [2] 227-633-7 [3]	97-54-1 [1] 5932-68-3 [2] 5912-86-7 [3]	Skin Sens. 1A	H317	GHS07 Wng	H317		Skin Sens. 1A; H317: C ≥ 0,01 %	
▼M16										
605-001-00-5	formaldehidă …%	200-001-8	50-00-0	Carc. 1B Muta. 2 Acute Tox. 3* Acute Tox. 3* Acute Tox. 3* Skin Corr. 1B Skin Sens. 1	H350 H341 H301 H311 H331 H314 H317	GHS08 GHS06 GHS05 Dgr	H350 H341 H301 H311 H331 H314 H317		* Skin Corr. 1B; H314: C ≥25% Skin Irrit. 2; H315: 5% ≤C < 25% Eye Irrit. 2; H319: 5% ≤ C <25 % STOT SE 3; H335: C ≥ 5% SkinSens. ; H317: C ≥ 0,2%	B, D
605-002-00-0	1,3,5-trioxan; trioximetilen	203-812-5	110-88-3	Flam. Sol. 1 Repr. 2 STOT SE 3	H228 H361d *** H335	GHS02 GHS08 GHS07 Dgr	H228 H361d *** H335			T
▼M18										
605-003-00-6	acetaldehidă; etanal	200-836-8	75-07-0	Flam. Liq. 1 Carc. 1B Muta. 2 STOT SE 3 Eye Irrit. 2	H224 H350 H341 H335 H319	GHS02 GHS08 GHS07 Dgr	H224 H350 H341 H335 H319			
▼M16										
605-004-00-1	2,4,6-trimetil-1,3,5-trioxan; paraldehidă	204-639-8	123-63-7	Flam. Liq. 3	H226	GHS02 Wng	H226			
605-005-00-7	2,4,6,8-tetrametil-1,3,5,7-tetraoxaciclooctan; metaldehidă	203-600-2	108-62-3	Flam. Sol. 2 Acute Tox. 4 *	H228 H302	GHS02 GHS07 Wng	H228 H302			
605-006-00-2	butiraldehidă	204-646-6	123-72-8	Flam. Liq. 2	H225	GHS02 Dgr	H225			

▼M16

Nr. index	►M18 Denumirea chimică ◄	Nr. CE	Nr. CAS	Clasificare		Etichetare			►M18 Limite de conc. specifice, factori M și ATE (*) ◄	Note
				Codul (codurile) claselor și categoriilor de pericol	Codul (codurile) frazelor de pericol	Codul (codurile) pictogramei, cuvântului de avertizare	Codul (codurile) frazelor de pericol	Codul (codurile) frazelor de pericol suplimentare		
605-007-00-8	1,1-dimetoxietan; acetal metilic	208-589-8	534-15-6	Flam. Liq. 2	H225	GHS02 Dgr	H225			
605-008-00-3	acroleină; prop-2-enal; aldehidă acrilică	203-453-4	107-02-8	Flam. Liq. 2 Acute Tox. 1 Acute Tox. 2 Acute Tox. 3 Skin Corr. 1B Aquatic Acute 1 Aquatic Chronic 1	H225 H330 H300 H311 H314 H400 H410	GHS02 GHS06 GHS05 GHS09 Dgr	H225 H330 H300 H311 H314 H410	EUH071	Skin Corr. 1B; H314:C≥ 0,1% M = 100 M = 1	D
605-009-00-9	aldehidă crotonică; 2-butenal; [1] (*E*)-2-butenal; (*E*)-aldehidă crotonică [2]	224-030-0 [1] 204-647-1 [2]	4170-30-3 [1] 123-73-9 [2]	Flam. Liq. 2 Muta. 2 Acute Tox. 2 * Acute Tox. 3 * Acute Tox. 3 * STOT RE 2 * STOT SE 3 Skin Irrit. 2 Eye Dam. 1 Aquatic Acute 1	H225 H341 H330 H311 H301 H373 ** H335 H315 H318 H400	GHS02 GHS06 GHS08 GHS05 GHS09 Dgr	H225 H341 H330 H311 H301 H373 ** H335 H315 H318 H400			
605-010-00-4	2-furaldehidă	202-627-7	98-01-1	Carc. 2 Acute Tox. 3 * Acute Tox. 3 * Acute Tox. 4 * Eye Irrit. 2 STOT SE 3 Skin Irrit. 2	H351 H331 H301 H312 H319 H335 H315	GHS06 GHS08 Dgr	H351 H331 H301 H312 H319 H335 H315			
605-011-00-X	2-clorobenzaldehidă; aldehidă *o*-clorobenzoică	201-956-3	89-98-5	Skin Corr. 1B	H314	GHS05 Dgr	H314			
605-012-00-5	benzaldehidă	202-860-4	100-52-7	Acute Tox. 4 *	H302	GHS07 Wng	H302			

▼B

Nr. index	►M18 Denumirea chimică ◄	Nr. CE	Nr. CAS	Clasificare		Etichetare			►M18 Limite de conc. specifice, factori M și ATE (*) ◄	Note
				Codul (codurile) claselor și categoriilor de pericol	Codul (codurile) frazelor de pericol	Codul (codurile) pictogramei, cuvântului de avertizare	Codul (codurile) frazelor de pericol	Codul (codurile) frazelor de pericol suplimentare		
▼M13										
605-013-00-0	cloraloză (INN); (R)-1,2-O-(2,2,2-tricloroetiliden)-α-D-glucofuranoză; glucocloraloză; anhidroglucocloral	240-016-7	15879-93-3	Acute Tox. 4* Acute Tox. 3 STOT SE 3 Aquatic Acute 1 Aquatic Chronic 1	H332 H301 H336 H400 H410	GHS06 GHS09 Dgr	H332 H301 H336 H410		M = 10 M = 10;	C
▼M16										
605-014-00-6	hidrat de cloral; 2,2,2-tricloro-1,1-etandiol	206-117-5	302-17-0	Acute Tox. 3 * Eye Irrit. 2 Skin Irrit. 2	H301 H319 H315	GHS06 Dgr	H301 H319 H315			
605-015-00-1	1,1-dietoxietan; acetal	203-310-6	105-57-7	Flam. Liq. 2 Eye Irrit. 2 Skin Irrit. 2	H225 H319 H315	GHS02 GHS07 Dgr	H225 H319 H315			
605-016-00-7	glioxal...%; etandial...%	203-474-9	107-22-2	Muta. 2 Acute Tox. 4 * Eye Irrit. 2 Skin Irrit. 2 Skin Sens. 1	H341 H332 H319 H315 H317	GHS07 GHS08 Wng	H341 H332 H319 H315 H317		*	B
605-017-00-2	1,3-dioxolan	211-463-5	646-06-0	Flam. Liq. 2	H225	GHS02 Dgr	H225			
605-018-00-8	propanal; aldehidă propionică	204-623-0	123-38-6	Flam. Liq. 2 Eye Irrit. 2 STOT SE 3 Skin Irrit. 2	H225 H319 H335 H315	GHS02 GHS07 Dgr	H225 H319 H335 H315			
605-019-00-3	citral	226-394-6	5392-40-5	Skin Irrit. 2 Skin Sens. 1	H315 H317	GHS07 Wng	H315 H317			
605-020-00-9	safrol; 5-alil-1,3-benzodioxol	202-345-4	94-59-7	Carc. 1B Muta. 2 Acute Tox. 4 *	H350 H341 H302	GHS08 GHS07 Dgr	H350 H341 H302			

▼M16

Nr. index	►M18 Denumirea chimică ◄	Nr. CE	Nr. CAS	Clasificare		Etichetare			►M18 Limite de conc. specifice, factori M și ATE (*) ◄	Note
				Codul (codurile) claselor și categoriilor de pericol	Codul (codurile) frazelor de pericol	Codul (codurile) pictogramei, cuvântului de avertizare	Codul (codurile) frazelor de pericol	Codul (codurile) frazelor de pericol suplimentare		
605-021-00-4	produsul de reacție al formaldehidei cu butilfenolul	294-145-9	91673-30-2	Skin Sens. 1	H317	GHS07 Wng	H317			
▼M13 605-022-00-X	glutaral; glutaraldehidă; 1,5-pentanedial	203-856-5	111-30-8	Acute Tox. 2 Acute Tox. 3 STOT SE 3 Skin Corr. 1B Resp. Sens. 1 Skin Sens. 1A Aquatic Acute 1 Aquatic Chronic 2	H330 H301 H335 H314 H334 H317 H400 H411	GHS06 GHS05 GHS08 GHS09 Dgr	H330 H301 H335 H314 H334 H317 H410	EUH071	STOT SE 3; H335: 0,5 % ≤ C < 5 % M = 1	
▼M15 605-023-00-5	5-cloro-2-(4-clorofenoxi)fenol; [DCPP]	429-290-0	3380-30-1	Eye Dam. 1 Aquatic Acute 1 Aquatic Chronic 1	H318 H400 H410	GHS05 GHS09 Dgr	H318 H410		M = 10 M = 10	
▼M16 605-024-00-0	2-brom-5-hidroxi-4-metoxibenzaldehidă	426-540-0	2973-59-3	Skin Sens. 1 Aquatic Chronic 2	H317 H411	GHS07 GHS09 Wng	H317 H411			
605-025-00-6	aldehidă cloroacetică	203-472-8	107-20-0	Carc. 2 Acute Tox. 2 * Acute Tox. 3 * Acute Tox. 3 * Skin Corr. 1B Aquatic Acute 1	H351 H330 H311 H301 H314 H400	GHS06 GHS08 GHS05 GHS09 Dgr	H351 H330 H311 H301 H314 H400		STOT SE 3; H335: C≥ 5%	
605-026-00-1	2,5,7,7-tetrametiloctanal	405-690-0	114119-97-0	Skin Irrit. 2 Skin Sens. 1 Aquatic Chronic 2	H315 H317 H411	GHS07 GHS09 Wng	H315 H317 H411			

▼**M16**

Nr. index	►**M18** Denumirea chimică ◄	Nr. CE	Nr. CAS	Clasificare		Etichetare			►**M18** Limite de conc. specifice, factori M și ATE (*) ◄	Note
				Codul (codurile) claselor și categoriilor de pericol	Codul (codurile) frazelor de pericol	Codul (codurile) pictogramei, cuvântului de avertizare	Codul (codurile) frazelor de pericol	Codul (codurile) frazelor de pericol suplimentare		
605-027-00-7	amestec de: 3a,4,5,6,7,7a-hexahidro-4,7-metano-1*H*-inden-6-carboxaldehidă; 3a,4,5,6,7,7a-hexahidro-4,7-metano-1*H*-inden-5-carboxaldehidă	410-480-7	—	Skin Sens. 1 Aquatic Chronic 2	H317 H411	GHS07 GHS09 Wng	H317 H411			
605-028-00-2	β-metil-3-(1-metiletil)-benzen propanal	412-050-4	125109-85-5	Aquatic Chronic 2	H411	GHS09	H411			
605-029-00-8	2-ciclohexilpropanal	412-270-0	2109-22-0	Skin Sens. 1 Aquatic Chronic 2	H317 H411	GHS07 GHS09 Wng	H317 H411			
605-030-00-3	1-(p-metoxifenil)acetaldehid-oximă	411-510-1	3353-51-3	Skin Sens. 1	H317	GHS07 Wng	H317			
605-031-00-9	amestec de: 2,2-dimetoxietanal [acest component se consideră anhidru din punctul de vedere al identităţii, al structurii și al compoziţiei. Totuși, 2,2-dimetoxietanal poate exista sub formă hidratată. La 60% din forma anhidră corespunde 70,4% din forma hidratată; apă (compusă din apă liberă și apă de hidratare din 2,2-dimetoxietanal)]	421-890-0	—	Skin Sens. 1	H317	GHS07 Wng	H317			
605-032-00-4	3-[3-(4-fluorofenil)-1-(1-metiletil)-1*H*-indol-2-il]-(*E*)-2-propenal	425-370-4	93957-50-7	Skin Sens. 1 Aquatic Acute 1 Aquatic Chronic 1	H317 H400 H410	GHS07 GHS09 Wng	H317 H410			
605-033-00-X	amestec de: 3,7,11-trimetil-*cis*-6,10-dodecadienal; 3,7,11-trimetil-*trans*-6,10-dodecadienal	425-910-9	32480-08-3	Skin Irrit. 2 Aquatic Acute 1 Aquatic Chronic 1	H315 H400 H410	GHS07 GHS09 Wng	H315 H410			

▼M16

Nr. index	►M18 Denumirea chimică ◄	Nr. CE	Nr. CAS	Clasificare		Etichetare			►M18 Limite de conc. specifice, factori M și ATE (*) ◄	Note
				Codul (codurile) claselor și categoriilor de pericol	Codul (codurile) frazelor de pericol	Codul (codurile) pictogramei, cuvântului de avertizare	Codul (codurile) frazelor de pericol	Codul (codurile) frazelor de pericol suplimentare		
605-034-00-5	amestec de: (1*RS*, 2*RS*,3*SR*, 6*RS*, 9*SR*)-9-metoxi-triciclo[5.2.1.0(2,6)]decan-3-carbaldehidă; (1*RS*, 2*RS*, 3*RS*, 6*RS*, 8*SR*)-8-metoxitriciclo[5.2.1.0(2,6)]decan-3-carbaldehidă; (1*RS*, 2*RS*, 4*SR*, 6*RS*, 8*SR*)-8-metoxi-triciclo[5.2.1.0(2,6)]decan-4-carbaldehidă	429-860-9	—	Skin Sens. 1 Aquatic Chronic 2	H317 H411	GHS07 GHS09 Wng	H317 H411			
605-035-00-0	(*E*)-3-(4-(4-fluorofenil)-5-metoximetil-2,6-bis(1-metoximetil)piridin-3-il)prop-2-enal	426-330-9	177964-68-0	Eye Irrit. 2 Skin Sens. 1 Aquatic Chronic 4	H319 H317 H413	GHS07 Wng	H319 H317 H413			
605-036-00-6	2-bromo-malonaldehidă	430-470-6	2065-75-0	Acute Tox. 4 * Eye Dam. 1	H302 H318	GHS05 GHS07 Dgr	H302 H318			
605-037-00-1	*trans*-3-[2-(7-clor-2-chinolinil)vinil]benzaldehidă; 3-[(*E*)-2-(7-clor-2-chinolinil)vinil]benzaldehidă	421-800-1	120578-03-2	Aquatic Chronic 4	H413	—	H413			
605-038-00-7	3-metil-5-fenilpentan-1-al	433-900-0	55066-49-4	Acute Tox. 4 * Skin Irrit. 2 Skin Sens. 1 Aquatic Chronic 2	H302 H315 H317 H411	GHS07 GHS09 Wng	H302 H315 H317 H411			
605-039-00-2	3,4-dihidroxi-5-nitrobenzaldehidă	441-810-8	116313-85-0	Acute Tox. 4 * Eye Dam. 1 Skin Sens. 1	H302 H318 H317	GHS05 GHS07 Dgr	H302 H318 H317			

▼B

Nr. index	►M18 Denumirea chimică ◄	Nr. CE	Nr. CAS	Clasificare		Etichetare			►M18 Limite de conc. specifice, factori M și ATE (*) ◄	Note
				Codul (codurile) claselor și categoriilor de pericol	Codul (codurile) frazelor de pericol	Codul (codurile) pictogramei, cuvântului de avertizare	Codul (codurile) frazelor de pericol	Codul (codurile) frazelor de pericol suplimentare		
▼M13										
605-040-00-8	hidroxi-izohexil 3-ciclohexenă carboxaldehidă (INCI) masa de reacție a 4-(4-Hidroxi-4-metilpentil)ciclohex-3-en-1-carbaldehidă și 3-(4-Hidroxi-4-metilpentil)ciclohex-3-en-1-carbaldehidă; [1] 4-(4-Hidroxi-4-metilpentil)ciclohex-3-en-1-carbaldehidă; [2] 3-(4-Hidroxi-4-metilpentil)ciclohex-3-en-1-carbaldehidă [3]	- [1] 250-863-4 [2] 257-187-9 [3]	130066-44-3 [1] 31906-04-4 [2] 51414-25-6 [3]	Skin Sens. 1A	H317	GHS07 Wng	H317			
▼M16										
606-001-00-8	acetonă; propan-2-onă; propanonă	200-662-2	67-64-1	Flam. Liq. 2 Eye Irrit. 2 STOT SE 3	H225 H319 H336	GHS02 GHS07 Dgr	H225 H319 H336	EUH066		
606-002-00-3	butanonă; etil-metil-cetonă	201-159-0	78-93-3	Flam. Liq. 2 Eye Irrit. 2 STOT SE 3	H225 H319 H336	GHS02 GHS07 Dgr	H225 H319 H336	EUH066		
606-003-00-9	3-heptanonă; butil-etil-cetonă	203-388-1	106-35-4	Flam. Liq. 3 Acute Tox. 4 * Eye Irrit. 2	H226 H332 H319	GHS02 GHS07 Wng	H226 H332 H319			
606-004-00-4	4-metilpentan-2-onă; izobutil-metil-cetonă	203-550-1	108-10-1	Flam. Liq. 2 Acute Tox. 4 * Eye Irrit. 2 STOT SE 3	H225 H332 H319 H335	GHS02 GHS07 Dgr	H225 H332 H319 H335	EUH066		
606-005-00-X	2,6-dimetilheptan-4-onă; di-izobutil-cetonă	203-620-1	108-83-8	Flam. Liq. 3 STOT SE 3	H226 H335	GHS02 GHS07 Wng	H226 H335		STOT SE 3; H335: C ≥ 10%	

▼M16

Nr. index	►M18 Denumirea chimică ◄	Nr. CE	Nr. CAS	Clasificare		Etichetare			►M18 Limite de conc. specifice, factori M și ATE (*) ◄	Note
				Codul (codurile) claselor și categoriilor de pericol	Codul (codurile) frazelor de pericol	Codul (codurile) pictogramei, cuvântului de avertizare	Codul (codurile) frazelor de pericol	Codul (codurile) frazelor de pericol suplimentare		
606-006-00-5	pentan-3-onă; dietil-cetonă	202-490-3	96-22-0	Flam. Liq. 2 STOT SE 3 STOT SE 3	H225 H335 H336	GHS02 GHS07 Dgr	H225 H335 H336	EUH066		
606-007-00-0	3-metil-butan-2-onă; metil-izopropil-cetonă	209-264-3	563-80-4	Flam. Liq. 2	H225	GHS02 Dgr	H225			
606-009-00-1	4-metil-3-penten-2-onă; oxid de mesitil	205-502-5	141-79-7	Flam. Liq. 3 Acute Tox. 4 * Acute Tox. 4 * Acute Tox. 4 *	H226 H332 H312 H302	GHS02 GHS07 Wng	H226 H332 H312 H302		*	
606-010-00-7	ciclohexanonă	203-631-1	108-94-1	Flam. Liq. 3 Acute Tox. 4 *	H226 H332	GHS02 GHS07 Wng	H226 H332			
606-011-00-2	2-metilciclohexanonă	209-513-6	583-60-8	Flam. Liq. 3 Acute Tox. 4 *	H226 H332	GHS02 GHS07 Wng	H226 H332			
606-012-00-8	3,5,5-trimetilciclohexen-2-onă; izoforonă	201-126-0	78-59-1	Carc. 2 Acute Tox. 4 * Acute Tox. 4 * Eye Irrit. 2 STOT SE 3	H351 H312 H302 H319 H335	GHS08 GHS07 Wng	H351 H312 H302 H319 H335		STOT SE 3; H335: C ≥10%	
606-013-00-3	*p*-benzochinonă; chinonă	203-405-2	106-51-4	Acute Tox. 3 * Acute Tox. 3 * Eye Irrit. 2 STOT SE 3 Skin Irrit. 2 Aquatic Acute 1	H331 H301 H319 H335 H315 H400	GHS06 GHS09 Dgr	H331 H301 H319 H335 H315 H400		M=10	

▼B

Nr. index	►M18 Denumirea chimică ◄	Nr. CE	Nr. CAS	Clasificare		Etichetare			►M18 Limite de conc. specifice, factori M și ATE (*) ◄	Note
				Codul (codurile) claselor și categoriilor de pericol	Codul (codurile) frazelor de pericol	Codul (codurile) pictogramei, cuvântului de avertizare	Codul (codurile) frazelor de pericol	Codul (codurile) frazelor de pericol suplimentare		
▼M13										
606-014-00-9	clorofacinonă (ISO); 2-(2-(4-clorfenil)fenilacetil)indan-1,3-dionă	223-003-0	3691-35-8	Repr. 1B Acute Tox. 1 Acute Tox. 1 Acute Tox. 1 STOT RE 1 Aquatic Acute 1 Aquatic Chronic 1	H360D H330 H310 H300 H372 (sânge) H400 H410	GHS08 GHS06 GHS09 Dgr	H360D H330 H310 H300 H372 (sânge) H410		Repr. 1B; H360D: C ≥ 0,003 % STOT RE 1; H372 (sânge): C ≥ 0,1 % STOT RE 2; H373 (sânge): 0,01 % ≤ C < 0,1 % M = 1 M = 1	
▼M16										
606-016-00-X	pindon (ISO); 2-pivaloilindan-1,3-dionă	201-462-8	83-26-1	Acute Tox. 3 * STOT RE 1 Aquatic Acute 1 Aquatic Chronic 1	H301 H372 ** H400 H410	GHS06 GHS08 GHS09 Dgr	H301 H372 ** H410			
606-017-00-5	dicetenă; diceten	211-617-1	674-82-8	Flam. Liq. 3 Acute Tox. 4 *	H226 H332	GHS02 GHS07 Wng	H226 H332			D
606-018-00-0	diclon (ISO); 2,3-dicloro-1,4-naftochinonă	204-210-5	117-80-6	Acute Tox. 4 * Eye Irrit. 2 Skin Irrit. 2 Aquatic Acute 1 Aquatic Chronic 1	H302 H319 H315 H400 H410	GHS07 GHS09 Wng	H302 H319 H315 H410			
606-019-00-6	clordecon (ISO); perclorpentaciclo[5,3,0,$0^{2,6}$,$0^{3,9}$,$0^{4,8}$]decan-5-onă; decacloropentaciclo[5,2,1,$0^{2,6}$,$0^{3,9}$,$0^{5,8}$]decan-4-onă	205-601-3	143-50-0	Carc. 2 Acute Tox. 3 * Acute Tox. 3 * Aquatic Acute 1 Aquatic Chronic 1	H351 H311 H301 H400 H410	GHS06 GHS08 GHS09 Dgr	H351 H311 H301 H410			
606-020-00-1	5-metilheptan-3-onă	208-793-7	541-85-5	Flam. Liq. 3 Eye Irrit. 2 STOT SE 3	H226 H319 H335	GHS02 GHS07 Wng	H226 H319 H335		STOT SE 3; H335: C≥10%	

▼B

Nr. index	►M18 Denumirea chimică ◄	Nr. CE	Nr. CAS	Clasificare		Etichetare			►M18 Limite de conc. specifice, factori M și ATE (*) ◄	Note
				Codul (codurile) claselor și categoriilor de pericol	Codul (codurile) frazelor de pericol	Codul (codurile) pictogramei, cuvântului de avertizare	Codul (codurile) frazelor de pericol	Codul (codurile) frazelor de pericol suplimentare		
▼M13										
606-021-00-7	N-metil-2-pirolidonă; 1-metil-2-pirolidonă	212-828-1	872-50-4	Repr. 1B STOT SE 3 Skin Irrit. 2 Eye Irrit. 2	H360D*** H335 H315 H319	GHS08 GHS07 Dgr	H360D*** H335 H315 H319		STOT SE 3; H335: C ≥ 10 %	
▼M16										
606-022-00-2	1-fenil-3-pirazolidonă	202-155-1	92-43-3	Acute Tox. 4 * Aquatic Chronic 2	H302 H411	GHS07 GHS09 Wng	H302 H411			
606-023-00-8	4-metoxi-4-metilpentan-2-onă	203-512-4	107-70-0	Flam. Liq. 3 Acute Tox. 4 *	H226 H332	GHS02 GHS07 Wng	H226 H332			
606-024-00-3	heptan-2-onă; metil-amil-cetonă	203-767-1	110-43-0	Flam. Liq. 3 Acute Tox. 4 * Acute Tox. 4 *	H226 H332 H302	GHS02 GHS07 Wng	H226 H332 H302			
606-025-00-9	ciclopentanonă	204-435-9	120-92-3	Flam. Liq. 3 Eye Irrit. 2 Skin Irrit. 2	H226 H319 H315	GHS02 GHS07 Wng	H226 H319 H315			
606-026-00-4	5-metilhexan-2-onă; izoamil-metil-cetonă	203-737-8	110-12-3	Flam. Liq. 3 Acute Tox. 4 *	H226 H332	GHS02 GHS07 Wng	H226 H332			
606-027-00-X	heptan-4-onă; di-*n*-propil-cetonă	204-608-9	123-19-3	Flam. Liq. 3 Acute Tox. 4 *	H226 H332	GHS02 GHS07 Wng	H226 H332			
606-028-00-5	2,4-dimetilpentan-3-onă; di-izopropil-cetonă	209-294-7	565-80-0	Flam. Liq. 2 Acute Tox. 4 *	H225 H332	GHS02 GHS07 Dgr	H225 H332			
606-029-00-0	pentan-2,4-dionă; acetilacetonă	204-634-0	123-54-6	Flam. Liq. 3 Acute Tox. 4 *	H226 H302	GHS02 GHS07 Wng	H226 H302			
606-030-00-6	hexan-2-onă; metil-butil-cetonă; butil-metil-cetonă; metil-*n*-butil-cetonă	209-731-1	591-78-6	Flam. Liq. 3 Repr. 2 STOT RE 1 STOT SE 3	H226 H361f *** H372 ** H336	GHS02 GHS08 GHS07 Dgr	H226 H361f *** H372 ** H336			

▼**M16**

Nr. index	►**M18** Denumirea chimică ◄	Nr. CE	Nr. CAS	Clasificare		Etichetare			►**M18** Limite de conc. specifice, factori M și ATE (*) ◄	Note
				Codul (codurile) claselor și categoriilor de pericol	Codul (codurile) frazelor de pericol	Codul (codurile) pictogramei, cuvântului de avertizare	Codul (codurile) frazelor de pericol	Codul (codurile) frazelor de pericol suplimentare		
606-031-00-1	3-propanolidă; 1,3-propiolactonă	200-340-1	57-57-8	Carc. 1B Acute Tox. 2 * Eye Irrit. 2 Skin Irrit. 2	H350 H330 H319 H315	GHS06 GHS08 Dgr	H350 H330 H319 H315			
606-032-00-7	hexacloroacetonă	204-129-5	116-16-5	Acute Tox. 4 * Aquatic Chronic 2	H302 H411	GHS07 GHS09 Wng	H302 H411			
606-033-00-2	2-(3,4-diclorofenil)-4-metil-1,2,4-oxadiazolidindionă; metazol	243-761-6	20354-26-1	Acute Tox. 4 * Acute Tox. 4 * Eye Irrit. 2 Skin Irrit. 2 Aquatic Chronic 2	H312 H302 H319 H315 H411	GHS07 GHS09 Wng	H312 H302 H319 H315 H411			
606-034-00-8	metribuzin (ISO); 4-amino-6-*terț*-butil-3-metiltio-1,2,4-triazin-5(4*H*)-onă; 4-amino-4,5-dihidro-6-(1,1-dimetiletil)-3-metiltio-1,2,4-triazin-5-onă	244-209-7	21087-64-9	Acute Tox. 4 * Aquatic Acute 1 Aquatic Chronic 1	H302 H400 H410	GHS07 GHS09 Wng	H302 H410		M=10	
606-035-00-3	cloridazon (ISO); 5-amino-4-cloro-2-fenilpiridazin-3-(2H)-onă; pirazon	216-920-2	1698-60-8	Skin Sens. 1 Aquatic Acute 1 Aquatic Chronic 1	H317 H400 H410	GHS07 GHS09 Wng	H317 H410			

▼M16

Nr. index	►M18 Denumirea chimică ◄	Nr. CE	Nr. CAS	Clasificare		Etichetare			►M18 Limite de conc. specifice, factori M și ATE (*) ◄	Note
				Codul (codurile) claselor și categoriilor de pericol	Codul (codurile) frazelor de pericol	Codul (codurile) pictogramei, cuvântului de avertizare	Codul (codurile) frazelor de pericol	Codul (codurile) frazelor de pericol suplimentare		
606-036-00-9	quinometionat; chinomethionat (ISO); 6-metil-1,3-ditiolo(4,5-*b*) chinoxalin-2-onă	219-455-3	2439-01-2	Repr. 2 Acute Tox. 4 * Acute Tox. 4 * Acute Tox. 4 * STOT RE 2 * Eye Irrit. 2 Skin Sens. 1 Aquatic Acute 1 Aquatic Chronic 1	H361f *** H332 H312 H302 H373 ** H319 H317 H400 H410	GHS08 GHS07 GHS09 Wng	H361f *** H332 H312 H302 H373 ** H319 H317 H410			
606-037-00-4	triadimefon (ISO); 1-(4-clorofenoxi)-3,3-dimetil-1-(1,2,4-triazol-1-il)butanonă	256-103-8	43121-43-3	Acute Tox. 4 * Skin Sens. 1 Aquatic Chronic 2	H302 H317 H411	GHS07 GHS09 Wng	H302 H317 H411			
606-038-00-X	difacinon (ISO); 2-difenilacetilindan-1,3-dionă	201-434-5	82-66-6	Acute Tox. 2 * STOT RE 1	H300 H372 **	GHS06 GHS08 Dgr	H300 H372 **			
606-039-00-5	5(sau 6)-*terț*-butil-2'-cloro-6'-etilamino-3',7'-dimetilspiro(izobenzofuran-1(1*H*),9'-xanten)-3-onă	400-680-2	—	Acute Tox. 4 * Aquatic Acute 1 Aquatic Chronic 1	H332 H400 H410	GHS07 GHS09 Wng	H332 H410			
606-040-00-0	clorhidrat de (*N*-benzil-*N*-etil)amino-3-hidroxi-acetofenonă	401-840-4	55845-90-4	Eye Dam. 1 Aquatic Chronic 2	H318 H411	GHS05 GHS09 Dgr	H318 H411			
▼M15 606-041-00-6	2-metil-1-(4-metiltiofenil)-2-morfolinopropan-1-onă	400-600-6	71868-10-5	Repr. 1B Acute Tox. 4 * Aquatic Chronic 2	H360FD H302 H411	GHS08 GHS07 GHS09 Dgr	H360FD H302 H411			
▼M16 606-042-00-1	acetofenonă	202-708-7	98-86-2	Acute Tox. 4 * Eye Irrit. 2	H302 H319	GHS07 Wng	H302 H319			

▼M16

Nr. index	►M18 Denumirea chimică ◄	Nr. CE	Nr. CAS	Clasificare		Etichetare			►M18 Limite de conc. specifice, factori M și ATE (*) ◄	Note
				Codul (codurile) claselor și categoriilor de pericol	Codul (codurile) frazelor de pericol	Codul (codurile) pictogramei, cuvântului de avertizare	Codul (codurile) frazelor de pericol	Codul (codurile) frazelor de pericol suplimentare		
606-043-00-7	2,4-di-*terț*-butil-ciclohexanonă	405-340-7	13019-04-0	Skin Irrit. 2 Aquatic Chronic 2	H315 H411	GHS07 GHS09 Wng	H315 H411			
606-044-00-2	2,4,6-trimetilbenzofenonă	403-150-9	954-16-5	Acute Tox. 4 * Eye Irrit. 2 Aquatic Acute 1 Aquatic Chronic 1	H302 H319 H400 H410	GHS07 GHS09 Wng	H302 H319 H410			
606-045-00-8	oxadiazon (ISO); 3-[2,4-dicloro-5-(1-metiletoxi)fenil]-5-(1,1-dimetiletil)-1,3,4-oxadiazol-2(3*H*)-onă	243-215-7	19666-30-9	Aquatic Acute 1 Aquatic Chronic 1	H400 H410	GHS09 Wng	H410			
606-046-00-3	amestec de *cis*- și *trans*-ciclohexadec-8-en-1-onă	401-700-2	3100-36-5	Aquatic Acute 1 Aquatic Chronic 1	H400 H410	GHS09 Wng	H410			

▼M18

606-047-00-9	2-benzil-2-dimetilamino-4′-morfolinobutirofenonă	404-360-3	119313-12-1	Repr. 1B Aquatic Acute 1 Aquatic Chronic 1	H360D H400 H410	GHS08 GHS09 Dgr	H360D H410			

▼M16

606-048-00-4	2'-anilino-3'-metil-6'-dipentilaminospiro(izobenzofuran-1(1*H*),9'-xanten)-3-onă	406-480-1	—	Aquatic Chronic 4	H413	—	H413			
606-049-00-X	4-(*trans*-4-propilciclohexil)acetofenonă	406-700-6	78531-61-0	Skin Sens. 1 Aquatic Chronic 4	H317 H413	GHS07 Wng	H317 H413			
606-050-00-5	6-anilino-1-benzoil-4-(4-*terț*-pentilfenoxi)-nafto[1,2,3-de]chinolin-2,7-(3H)-dionă	412-480-2	72453-58-8	Aquatic Chronic 2	H411	GHS09	H411			
606-051-00-0	4-pentilciclohexanonă	406-670-4	61203-83-6	Aquatic Chronic 2	H411	GHS09	H411			
606-052-00-6	4-(*N*,*N*-dibutilamino)-2-hidroxi-2'-carboxibenzofenonă	410-410-5	54574-82-2	Aquatic Chronic 3	H412	—	H412			

▼M16

Nr. index	►M18 Denumirea chimică ◄	Nr. CE	Nr. CAS	Clasificare		Etichetare			►M18 Limite de conc. specifice, factori M și ATE (*) ◄	Note
				Codul (codurile) claselor și categoriilor de pericol	Codul (codurile) frazelor de pericol	Codul (codurile) pictogramei, cuvântului de avertizare	Codul (codurile) frazelor de pericol	Codul (codurile) frazelor de pericol suplimentare		
606-053-00-1	flurtamon (ISO); (*RS*)-5-metilamino-2-fenil-4-(α, α,α-trifluoro-*m*-tolil)furan-3(2*H*)-onă	—	96525-23-4	Aquatic Acute 1 Aquatic Chronic 1	H400 H410	GHS09 Wng	H410			
▼M11										
606-054-00-7	izoxaflutol (ISO); 5-ciclopropil-1,2-oxazol- 4-yl α, α, α-trifluoro-2-mesil-p-tolil cetonă	—	141112-29-0	Repr. 2 Aquatic Acute 1 Aquatic Chronic 1	H361d*** H400 H410	GHS08 GHS09 Wng	H361d*** H410		M = 10 M = 100	
▼M16										
606-055-00-2	1-(2,3-dihidro-1,3,3,6-tetrametil-1-(1-metiletil)-1 *H*-inden-5-il)-etanonă	411-180-9	92836-10-7	Acute Tox. 4 * STOT RE 2 * Aquatic Chronic 2	H302 H373 ** H411	GHS08 GHS07 GHS09 Wng	H302 H373 ** H411			
606-056-00-8	4-cloro-3',4'-dimetoxibenzofenonă	404-610-1	116412-83-0	Aquatic Acute 1 Aquatic Chronic 1	H400 H410	GHS09 Wng	H410			
606-057-00-3	4-propilciclohexanonă	406-810-4	40649-36-3	Skin Irrit. 2 Aquatic Chronic 3	H315 H412	GHS07 Wng	H315 H412			
606-058-00-9	4'-fluoro-2,2-dimetoxiacetofenonă	407-500-1	21983-80-2	Skin Sens. 1 Aquatic Chronic 3	H317 H412	GHS07 Wng	H317 H412			
606-059-00-4	clorhidrat de 2,4-difluoro-α-(1H-1,2,4-triazo-1-il)acetofenonă	412-390-3	86386-75-6	Acute Tox. 4 * Eye Dam. 1 Skin Sens. 1	H302 H318 H317	GHS05 GHS07 Dgr	H302 H318 H317			
606-060-00-X	amestec de: *trans*-2,4-dimetil-2-(5,6,7,8-tetrahidro-5,5,8,8-tetrametilnaftalen-2-il)1,3-dioxolan; *cis*-2,4-dimetil-2-(5,6,7,8-tetrahidro-5,5,8,8-tetrametilnaftalen-2-il)-1,3-dioxolan	412-950-7	—	Aquatic Acute 1 Aquatic Chronic 1	H400 H410	GHS09 Wng	H410			

▼**M16**

Nr. index	►**M18** Denumirea chimică ◄	Nr. CE	Nr. CAS	Clasificare		Etichetare			►**M18** Limite de conc. specifice, factori M și ATE (*) ◄	Note
				Codul (codurile) claselor și categoriilor de pericol	Codul (codurile) frazelor de pericol	Codul (codurile) pictogramei, cuvântului de avertizare	Codul (codurile) frazelor de pericol	Codul (codurile) frazelor de pericol suplimentare		
606-061-00-5	(3-clorofenil)-(4-metoxi-3-nitrofenil)metanonă	423-290-4	66938-41-8	Muta. 2 Aquatic Acute 1 Aquatic Chronic 1	H341 H400 H410	GHS08 GHS09 Wng	H341 H410			
606-062-00-0	tetrahidrotiopiran-3-carboxaldehidă	407-330-8	61571-06-0	Repr. 1B Eye Dam. 1 Aquatic Chronic 3	H360D *** H318 H412	GHS08 GHS05 Dgr	H360D *** H318 H412			
606-063-00-6	(*E*)-3-(2-clorofenil)-2-(4-fluorofenil)propenal	410-980-5	112704-51-5	Eye Irrit. 2 Skin Sens. 1	H319 H317	GHS07 Wng	H319 H317			
606-064-00-1	pregn-5-enă-3,20-dionă-bis(etilen acetal)	407-450-0	7093-55-2	Aquatic Chronic 4	H413	—	H413			
606-065-00-7	1-(4-morfolinofenil)butan-1-onă	413-790-0	—	Aquatic Chronic 2	H411	GHS09	H411			
606-066-00-2	(*E*)-5-[(4-clorofenil)metilen]-2,2-dimetilciclopentanonă	410-440-9	164058-20-2	Aquatic Chronic 2	H411	GHS09	H411			
606-067-00-8	amestec de: 1-(2,3,6,7,8,9-hexahidro-1,1-dimetil-1 *H*-benz(g)inden-4-il)etanonă; 1-(2,3,5,6,7,8-hexahidro-1,1-dimetil-1 *H*-benz(f)inden-4-il)etanonă; 1-(2,3,6,7,8,9-hexahidro-1,1-dimetil-1 *H*-benz(g)inden-5-il)etanonă; 1-(2,3,6,7,8,9-hexahidro-3,3-dimetil-1 *H*-benz(g)inden-5-il)etanonă	414-870-8	96792-67-5	Aquatic Acute 1 Aquatic Chronic 1	H400 H410	GHS09 Wng	H410			

▼M16

Nr. index	►M18 Denumirea chimică ◄	Nr. CE	Nr. CAS	Clasificare		Etichetare			►M18 Limite de conc. specifice, factori M și ATE (*) ◄	Note
				Codul (codurile) claselor și categoriilor de pericol	Codul (codurile) frazelor de pericol	Codul (codurile) pictogramei, cuvântului de avertizare	Codul (codurile) frazelor de pericol	Codul (codurile) frazelor de pericol suplimentare		
606-068-00-3	2,7,11-trimetil-13-(2,6,6-trimetilcilohex-1-en-1-il) trideca-hexaen-2,4,6,8,10,12-al	415-770-7	1638-05-7	STOT RE 2 * Skin Sens. 1 Aquatic Chronic 3	H373 ** H317 H412	GHS08 GHS07 Wng	H373 ** H317 H412			
606-069-00-9	spiro[1,3-dioxolan-2,5'-(4',4',8',8'-tetrametil-hexahidro-3',9'-metanonaftalen)]	415-460-1	154171-76-3	Aquatic Chronic 2	H411	GHS09	H411			
606-070-00-4	butroxidim (ISO); 5-(3-butiril-2,4,6-trimetilfenil)-2-[1-(etoxiimino)propil]-3-hidroxiciclohex-2-en-1-onă	414-790-3	138164-12-2	Repr. 2 Acute Tox. 4 * Skin Irrit. 2 Aquatic Acute 1 Aquatic Chronic 1	H361fd H302 H315 H400 H410	GHS08 GHS07 GHS09 Wng	H361fd H302 H315 H410			
606-071-00-X	17-spiro(5,5-dimetil-1,3-dioxan-2-il)androsta-1,4-dien-3-onă	421-050-3	13258-43-0	Aquatic Acute 1 Aquatic Chronic 1	H400 H410	GHS09 Wng	H410			
606-072-00-5	3-acetil-1-fenilpirolidin-2,4-dionă	421-600-2	719-86-8	STOT RE 2 * Aquatic Chronic 2	H373 ** H411	GHS08 GHS09 Wng	H373 ** H411			
606-073-00-0	4,4'-bis(dimetilamino)benzofenonă; cetona lui Michler	202-027-5	90-94-8	Carc. 1B Muta. 2 Eye Dam. 1	H350 H341 H318	GHS08 GHS05 Dgr	H350 H341 H318			
606-074-00-6	amestec de: (1*R**, 2*S**)-2-acetil-1,2,3,4,5,6,7,8-octahidro-1,2,8,8-tetrametil-naftalină; (2*R**,3*S**)-2-acetil-1,2,3,4,5,6,7,8-octahidro-2,3,8,8-tetrametil-naftalină	425-570-1	—	Aquatic Acute 1 Aquatic Chronic 1	H400 H410	GHS09 Wng	H410			

▼M16

Nr. index	►M18 Denumirea chimică ◄	Nr. CE	Nr. CAS	Clasificare		Etichetare			►M18 Limite de conc. specifice, factori M și ATE (*) ◄	Note
				Codul (codurile) claselor și categoriilor de pericol	Codul (codurile) frazelor de pericol	Codul (codurile) pictogramei, cuvântului de avertizare	Codul (codurile) frazelor de pericol	Codul (codurile) frazelor de pericol suplimentare		
606-075-00-1	1-benzil-5-etoxiimidazolidin-2,4-dionă	417-340-4	65855-02-9	Acute Tox. 4 *	H302	GHS07 Wng	H302			
606-076-00-7	1-((2-chinolinilcarbonil)oxi)-2,5-pirolidindionă	418-630-3	136465-99-1	Eye Dam. 1 Skin Sens. 1	H318 H317	GHS05 GHS07 Dgr	H318 H317			
606-077-00-2	(3*S*,4*S*)-3-hexil-4-[(*R*)-2-hidroxitridecil]-2-oxetanonă	418-650-2	104872-06-2	Aquatic Acute 1 Aquatic Chronic 1	H400 H410	GHS09 Wng	H410			
606-078-00-8	1-octilazepin-2-onă	420-040-6	59227-88-2	Skin Corr. 1B Skin Sens. 1 Aquatic Chronic 2	H314 H317 H411	GHS05 GHS07 GHS09 Dgr	H314 H317 H411			
606-079-00-3	2-*n*-butil-benzo[*d*]izotiazol-3-onă	420-590-7	4299-07-4	Skin Corr. 1B Skin Sens. 1 Aquatic Acute 1 Aquatic Chronic 1	H314 H317 H400 H410	GHS05 GHS07 GHS09 Dgr	H314 H317 H410			

▼M1

———————

▼M16

606-081-00-4	(3β, 5α, 6β)-3-(acetiloxi)-5-bromo-6-hidroxi-androstan-17-onă	419-790-7	4229-69-0	Skin Sens. 1 Aquatic Chronic 3	H317 H412	GHS07 Wng	H317 H412			
606-082-00-X	amestec de: butan-2-on oximă; sin-*O*,*O*'-di(butan-2-on-oximă) dietoxisilan	406-930-7		STOT RE 1 Skin Sens. 1 Aquatic Chronic 3	H372 ** H317 H412	GHS08 GHS07 Dgr	H372 ** H317 H412			

▼**M16**

Nr. index	►**M18** Denumirea chimică ◄	Nr. CE	Nr. CAS	Clasificare		Etichetare			►**M18** Limite de conc. specifice, factori M și ATE (*) ◄	Note
				Codul (codurile) claselor și categoriilor de pericol	Codul (codurile) frazelor de pericol	Codul (codurile) pictogramei, cuvântului de avertizare	Codul (codurile) frazelor de pericol	Codul (codurile) frazelor de pericol suplimentare		
606-083-00-5	2-cloro-5-*sec*-hexadecil-hidrochinonă	407-750-1	137193-60-3	Eye Irrit. 2 Skin Irrit. 2 Skin Sens. 1 Aquatic Chronic 3	H319 H315 H317 H412	GHS07 Wng	H319 H315 H317 H412			
606-084-00-0	1-(4-metoxi-5-benzofuranil)-3-fenil-1,3-propandionă	414-540-3	484-33-3	Aquatic Acute 1 Aquatic Chronic 1	H400 H410	GHS09 Wng	H410			
606-085-00-6	(1*R*,4*S*)-2-azabiciclo[2.2.1] hept-5-en-3-onă	418-530-1	79200-56-9	Acute Tox. 4 * Eye Dam. 1 Skin Sens. 1	H302 H318 H317	GHS05 GHS07 Dgr	H302 H318 H317			
606-086-00-1	1-(3,3-dimetilciclohexil)pent-4-en-1-onă	422-330-8	56973-87-6	Aquatic Chronic 2	H411	GHS09	H411			
606-087-00-7	6-etil-5-fluoro-4(3*H*)-pirimidonă	422-460-5	137234-87-8	Acute Tox. 4 * Aquatic Acute 1 Aquatic Chronic 1	H302 H400 H410	GHS07 GHS09 Wng	H302 H410			
606-088-00-2	2,4,4,7-tetrametil-6-octen-3-onă	422-520-0	74338-72-0	Skin Irrit. 2 Aquatic Chronic 2	H315 H411	GHS07 GHS09 Wng	H315 H411			
606-089-00-8	amestec de: 1,4-diamino-2-cloro-3-fenoxiantrachinonă; 1,4-diamino-2,3-bisfenoxi-antrachinonă	423-220-2	12223-77-7	Aquatic Chronic 4	H413	—	H413			
606-090-00-3	1-[3-[(dimetilamino)metil]-4-hidroxifenil]etanonă	430-920-1	73096-98-7	Acute Tox. 4 * Eye Dam. 1 Aquatic Chronic 3	H302 H318 H412	GHS05 GHS07 Dgr	H302 H318 H412			

▼**M16**

Nr. index	►**M18** Denumirea chimică ◄	Nr. CE	Nr. CAS	Clasificare		Etichetare			►**M18** Limite de conc. specifice, factori M și ATE (*) ◄	Note
				Codul (codurile) claselor și categoriilor de pericol	Codul (codurile) frazelor de pericol	Codul (codurile) pictogramei, cuvântului de avertizare	Codul (codurile) frazelor de pericol	Codul (codurile) frazelor de pericol suplimentare		
606-091-00-9	6-cloro-5-(2-cloroetil)-1,3-dihidroindol-2-onă	421-320-0	118289-55-7	Aquatic Acute 1 Aquatic Chronic 1	H400 H410	GHS09 Wng	H410			
606-092-00-4	amestec de: (*E*)-oxaciclohexadec-12-en-2-onă; (*E*)-oxaciclohexadec-13-en-2-onă; a) (Z)-oxaciclohexadec-(12)-en-2-onă și b) (Z)-oxaciclohexadec-(13)-en-2-onă	422-320-3		Aquatic Acute 1 Aquatic Chronic 1	H400 H410	GHS09 Wng	H410			
606-093-00-X	5-etil-2,4-dihidro-4-(2-fenoxietil)-3*H*-1,2,4-triazol-3-onă	414-470-3	95885-13-5	Acute Tox. 4 * Aquatic Chronic 3	H302 H412	GHS07 Wng	H302 H412			
606-094-00-5	*N*-[etil(3-metilbutil)amino]-3-metil-1-fenilspiro[[1]benzo-pirano[2,3-c]pirazol-4(1*H*),1'(3'*H*)-izobenzofuran]-3'-onă	417-460-7	—	Aquatic Chronic 4	H413	—	H413			
606-095-00-0	(*R, S*)-2-azabiciclo[2.2.1]hept-5-en-3-onă	421-830-3	49805-30-3	Acute Tox. 4 * Skin Sens. 1	H302 H317	GHS07 Wng	H302 H317			
606-096-00-6	3-(6-O-(6-dezoxi-α-l-mannopiranozil-O-(α-d-glucopiranozil)-(β-d-glucopiranozil)oxi)-2-(3,4-dihidroxifenil)-5,7-dihidroxi-4*H*-1-benzopiran-4-onă	424-170-4	130603-71-3	Skin Sens. 1 Aquatic Chronic 2	H317 H411	GHS07 GHS09 Wng	H317 H411			
606-097-00-1	2,2"-dihidroxi-4,4"-(2-hidroxipropan-1,3-diildioxi)dibenzofenonă	424-210-0	23911-85-5	Aquatic Chronic 4	H413	—	H413			
606-098-00-7	1-benzil-5-(hexadeciloxi)-2,4-imidazolidin-dionă	431-220-9	158574-65-3	Aquatic Chronic 4	H413	—	H413			

▼M16

Nr. index	►M18 Denumirea chimică ◄	Nr. CE	Nr. CAS	Clasificare		Etichetare			►M18 Limite de conc. specifice, factori M și ATE (*) ◄	Note
				Codul (codurile) claselor și categoriilor de pericol	Codul (codurile) frazelor de pericol	Codul (codurile) pictogramei, cuvântului de avertizare	Codul (codurile) frazelor de pericol	Codul (codurile) frazelor de pericol suplimentare		
606-099-00-2	5-metoxi-4'-(trifluorometil)valerofenonă	425-000-1	61718-80-7	Aquatic Chronic 2	H411	GHS09	H411			
606-100-00-6	2-butiril-3-hidroxi-5-tio-ciclohexan-3-il-ciclohex-2-en-1-onă	425-150-8	94723-86-1	Repr. 1B Acute Tox. 4 * Skin Sens. 1 Aquatic Chronic 3	H360F*** H302 H317 H412	GHS08 GHS07 Dgr	H360F*** H302 H317 H412			
606-101-00-1	amestec de: 1,5-bis[(2-etilhexil)amino]-9,10-antracen-dionă; 1-[(2-etilhexil)amino]-5-[3-[(2-etilhexil)oxi]propil]amino-9,10-antracen-dionă; 1,5-bis[3-[(2-etilhexil)oxi]propil]amino-9,10-antracen-dionă; 1-[(2-etilhexil)amino]-5-[(3-metoxipropil)amino]-9,10-antracen-dionă; 1-[3-[(2-etilhexil)oxi]propil]amino-5-[(3-metoxipropil)amino]-9,10-antracen-dionă; 1,5-bis[(3-metiloxipropil)amino]-9,10-antracen-dionă	426-050-7	165038-51-7	Aquatic Acute 1 Aquatic Chronic 1	H400 H410	GHS09 Wng	H410			
606-102-00-7	4-(3-trietoxi-silil-propoxi)-2-hidroxi-benzofenonă	431-490-8	79876-59-8	Aquatic Chronic 2	H411	GHS09	H411			
606-103-00-2	1-(4-(*trans*-4-etil-ciclohexil)fenil)etanonă	426-460-6	—	Skin Sens. 1	H317	GHS07 Wng	H317			
606-104-00-8	1-(4-(*trans*-4-pentil-ciclohexil)fenil)etanonă	426-830-7	78531-59-6	Skin Sens. 1 Aquatic Chronic 4	H317 H413	GHS07 Wng	H317 H413			

▼M16

Nr. index	►M18 Denumirea chimică ◄	Nr. CE	Nr. CAS	Clasificare		Etichetare			►M18 Limite de conc. specifice, factori M și ATE (*) ◄	Note
				Codul (codurile) claselor și categoriilor de pericol	Codul (codurile) frazelor de pericol	Codul (codurile) pictogramei, cuvântului de avertizare	Codul (codurile) frazelor de pericol	Codul (codurile) frazelor de pericol suplimentare		
606-105-00-3	3,4,3',4'-tetrafenil-1,1'-etandiilbispirol-2,5-dionă	431-500-0	226065-73-2	Skin Sens. 1 Aquatic Chronic 4	H317 H413	GHS07 Wng	H317 H413			
606-106-00-9	1-(4-(*trans*-4-butilciclohexil)fenil)etanonă	427-320-7	83626-30-6	Skin Sens. 1 Aquatic Chronic 4	H317 H413	GHS07 Wng	H317 H413			
606-107-00-4	8-azaspiro[4.5]decan-7,9-dionă	427-770-4	1075-89-4	Acute Tox. 3 * Aquatic Chronic 2	H301 H411	GHS06 GHS09 Dgr	H301 H411			
606-108-00-X	1,1,1,2,2,4,5,5,5-nonafluoro-4-(trifluorometil)- 3-pentanonă	436-710-6	756-13-8	Aquatic Chronic 3	H412	—	H412			
606-109-00-5	2-(4-metil-3-pentenil)antrachinonă	428-320-1	71308-16-2	Acute Tox. 4 * Skin Sens. 1 Aquatic Chronic 4	H302 H317 H413	GHS07 Wng	H302 H317 H413			
606-110-00-0	5-etoxi-5*H*-furan-2-onă	428-330-4	2833-30-9	Skin Corr. 1B Acute Tox. 4 * Acute Tox. 4 * STOT RE 2 * Skin Sens. 1	H314 H312 H302 H373** H317	GHS05 GHS08 GHS07 Dgr	H314 H312 H302 H373** H317			
606-111-00-6	5-amino-6-metil-1,3-dihidrobenzimidazol-2-onă	428-410-9	67014-36-2	Acute Tox. 4 * Skin Sens. 1 Aquatic Chronic 2	H302 H317 H411	GHS07 GHS09 Wng	H302 H317 H411			
606-112-00-1	(4a*R**,8a*R**)-4a,5,9,10,11,12-hexahidro-3-metoxi-11-metil-6*H*-benzofuro[3a,3,2-ef][2]benzazepin-6-onă	428-690-2	1668-86-6	Acute Tox. 4 * Eye Irrit. 2 Aquatic Chronic 3	H302 H319 H412	GHS07 Wng	H302 H319 H412			

▼**M16**

Nr. index	►**M18** Denumirea chimică ◄	Nr. CE	Nr. CAS	Clasificare		Etichetare			►**M18** Limite de conc. specifice, factori M și ATE (*) ◄	Note
				Codul (codurile) claselor și categoriilor de pericol	Codul (codurile) frazelor de pericol	Codul (codurile) pictogramei, cuvântului de avertizare	Codul (codurile) frazelor de pericol	Codul (codurile) frazelor de pericol suplimentare		
606-113-00-7	1-[4-(4-benzoil-fenil-sulfanil)fenil]-2-metil-2(4-metil-fenil-sulfonil)propan-1-onă	429-040-0	272460-97-6	Eye Dam. 1 Aquatic Chronic 4	H318 H413	GHS05 Dgr	H318 H413			
606-114-00-2	4,4', 5,5', 6,6', 7,7'-octacloro-(2,2')bi-izo-indolil-1,1',3,3'-tetraonă	429-150-9	67887-47-2	Aquatic Chronic 4	H413	—	H413			
606-115-00-8	profoxidim (ISO); 2-{(*EZ*)-1-[(2*RS*)-2-(4-clorfenoxi)propoxi-imino]butil}-3-hidroxi-5-(tian-3-il)ciclohex-2-en-1-onă	—	139001-49-3	Carc. 2 Repr. 2 Skin Sens. 1	H351 H361d H317	GHS08 GHS07 Wng	H351 H361d H317			
606-116-00-3	tepraloxidim (ISO); (*RS*)-(*EZ*)-2-{1-[(2*E*)-3-cloral-iloxi-imino]propil}-3-hidroxi-5-perhidro-piran-4-ilciclohex-2-en-1-onă	—	149979-41-9	Carc. 2 Repr. 2	H351 H361fd	GHS08 Wng	H351 H361fd			
606-117-00-9	2,6-bis(1,1-dimetiletil)-4-(fenilen-metilen)ciclohexa-2,5-dien-1-onă	429-460-4	7078-98-0	Skin Sens. 1 Aquatic Chronic 4	H317 H413	GHS07 Wng	H317 H413			

▼**M16**

Nr. index	►**M18** Denumirea chimică ◄	Nr. CE	Nr. CAS	Clasificare		Etichetare			►**M18** Limite de conc. specifice, factori M și ATE (*) ◄	Note
				Codul (codurile) claselor și categoriilor de pericol	Codul (codurile) frazelor de pericol	Codul (codurile) pictogramei, cuvântului de avertizare	Codul (codurile) frazelor de pericol	Codul (codurile) frazelor de pericol suplimentare		
606-118-00-4	*N*-(1,3-dimetilbutil)-*N*'-(fenil)-1,4-benzochinon-di-imină	429-640-2	52870-46-9	Eye Irrit. 2 Aquatic Acute 1 Aquatic Chronic 1	H319 H400 H410	GHS07 GHS09 Wng	H319 H410			
606-119-00-X	(*E*)-3-metil-5-ciclopenta-decen-1-onă	429-900-5	—	Skin Sens. 1 Aquatic Acute 1 Aquatic Chronic 1	H317 H400 H410	GHS07 GHS09 Wng	H317 H410			
606-120-00-5	2,5-dihidroxi-5-metil-3-(morfolin-4-il)-2-ciclopenten-1-onă	430-170-5	114625-74-0	Acute Tox. 4 * Aquatic Chronic 3	H302 H412	GHS07 Wng	H302 H412			
606-121-00-0	(+)-(1*S*, 2*S*, 3*S*, 5*R*)-2,6,6-trimetil-biciclo[3.1.1]heptan-3-spiro-1'-(ciclohex-2'-en-4'-onă)	430-460-1	133636-82-5	Skin Corr. 1B Skin Sens. 1 Aquatic Acute 1 Aquatic Chronic 1	H314 H317 H400 H410	GHS05 GHS07 GHS09 Dgr	H314 H317 H410			

▼M16

Nr. index	►M18 Denumirea chimică ◄	Nr. CE	Nr. CAS	Clasificare		Etichetare			►M18 Limite de conc. specifice, factori M și ATE (*) ◄	Note
				Codul (codurile) claselor și categoriilor de pericol	Codul (codurile) frazelor de pericol	Codul (codurile) pictogramei, cuvântului de avertizare	Codul (codurile) frazelor de pericol	Codul (codurile) frazelor de pericol suplimentare		
606-122-00-6	3-(2-brom-propionil)-4,4-dimetil-1,3-oxazol-an-2-onă	430-820-8	114341-88-7	Acute Tox. 4 * STOT RE 2 * Skin Irrit. 2 Eye Dam. 1 Skin Sens. 1 Aquatic Acute 1 Aquatic Chronic 1	H302 H373** H315 H318 H317 H400 H410	GHS05 GHS08 GHS07 GHS09 Dgr	H302 H373** H315 H318 H317 H410			
606-123-00-1	4-hexadecil-1-fenilpirazolidin-3-onă	430-840-7	—	Skin Sens. 1 Aquatic Chronic 4	H317 H413	GHS07 Wng	H317 H413			
606-124-00-7	1-ciclopropil-3-(2-metiltio-4-trifluorometilfenil)-1,3-propandionă	421-080-7	161462-35-7	STOT RE 2 * Aquatic Acute 1 Aquatic Chronic 1	H373** H400 H410	GHS08 GHS09 Wng	H373** H410			
606-125-00-2	1-benzilimidazolidin-2,4-dionă	421-340-1	6777-05-5	Acute Tox. 4 *	H302	GHS07 Wng	H302			
606-126-00-8	1,4-bis(2,3-dihidroxipropilamino)antrachinonă	421-470-7	99788-75-7	Aquatic Chronic 2	H411	GHS09	H411			
606-128-00-9	2,2'-(1,3-fenilen)bis[5-cloro-1*H*-izoindol]-1,3(2*H*)-dionă	422-650-8	148935-94-8	Aquatic Chronic 4	H413	—	H413			
606-129-00-4	5-amino-[2*S*-di(metilfenil)amino]-1,6-difenil-4*Z*-hexen-3-onă; (2S, 4*Z*)-5-amino-2-(dibenzilamino)-1,6-difenilhex-4-en-3-onă	423-090-7	156732-13-7	Aquatic Chronic 4	H413	—	H413			
606-130-00-X	4-(1,4-dioxa-spiro[4.5]dec-8-il)-ciclohexanonă	423-860-2	56309-94-5	Skin Sens. 1 Aquatic Chronic 3	H317 H412	GHS07 Wng	H317 H412			

▼**M16**

Nr. index	►**M18** Denumirea chimică ◄	Nr. CE	Nr. CAS	Clasificare		Etichetare			►**M18** Limite de conc. specifice, factori M și ATE (*) ◄	Note
				Codul (codurile) claselor și categoriilor de pericol	Codul (codurile) frazelor de pericol	Codul (codurile) pictogramei, cuvântului de avertizare	Codul (codurile) frazelor de pericol	Codul (codurile) frazelor de pericol suplimentare		
606-131-00-5	3-(1,2-etandiilacetal)-estra-5(10),9(11)-dien-3,17-dionă ciclică	427-230-8	5571-36-8	Repr. 1B STOT RE 2 * Aquatic Chronic 2	H360F*** H373** H411	GHS08 GHS09 Dgr	H360F*** H373** H411			
606-132-00-0	(6β)-6,19-epoxiandrost-4-en-3,17-dionă	433-490-3	6563-83-3	Skin Sens. 1 Aquatic Chronic 3	H317 H412	GHS07 Wng	H317 H412			
606-134-00-1	androsta-1,4,9(11)-trien-3,17-dionă	433-560-3	15375-21-0	Repr. 2	H361f***	GHS08 Wng	H361f***			
606-135-00-7	ciclohexadecanonă	438-930-8	2550-52-9	Aquatic Chronic 4	H413	—	H413			
606-136-00-2	(3*S*, 6*R*, 9*S*, 12*R*, 15*S*, 18*R*, 21*S*,24*R*)-6,18-dibenzil-3,9,15,21-tetraizobutil-4,10,12,16,22,24-hexametil-1,7,13,19-tetraoxa-4,10,16,22-tetraazaciclo-tetracosan-2,5,8,11,14,17,20,23-octaonă	444-350-6	133413-70-4	Eye Irrit. 2 Aquatic Chronic 4	H319 H413	GHS07 Wng	H319 H413			
606-137-00-8	*trans*-7,7'-dimetil-(4*H*,4*H*')-(2,2')bi[benzo[1,4]tiaziniliden]-3,3'-dionă	444-750-0	211387-26-7	Aquatic Chronic 4	H413	—	H413			
606-138-00-3	(2-butil-5-nitrobenzofuran-3-il)[4-(3-dibutilaminopropoxi)fenil]metanonă	444-800-1	141645-23-0	Flam. Liq. 3 Acute Tox. 4 * STOT RE 2 * Skin Irrit. 2 Eye Dam. 1 Skin Sens. 1 Aquatic Acute 1 Aquatic Chronic 1	H226 H302 H373** H315 H318 H317 H400 H410	GHS02 GHS05 GHS08 GHS07 GHS09 Dgr	H226 H302 H373** H315 H318 H317 H410		M=10	

▼M16

Nr. index	►M18 Denumirea chimică ◄	Nr. CE	Nr. CAS	Clasificare		Etichetare			►M18 Limite de conc. specifice, factori M și ATE (*) ◄	Note
				Codul (codurile) claselor și categoriilor de pericol	Codul (codurile) frazelor de pericol	Codul (codurile) pictogramei, cuvântului de avertizare	Codul (codurile) frazelor de pericol	Codul (codurile) frazelor de pericol suplimentare		
606-139-00-9	(*S*)-4-(3,4-diclorofenil)-3,4-dihidro-2*H*-naftalen-1-onă	444-830-5	124379-29-9	Aquatic Chronic 4	H413	—	H413			
606-140-00-4	2-hidroxi-1-(4-(4-(2-hidroxi-2-metilpropionil)benzil)fenil)-2-metilpropan-1-onă	444-860-9	474510-57-1	STOT RE 2 * Aquatic Acute 1 Aquatic Chronic 1	H373** H400 H410	GHS08 GHS09 Wn	H373** H410			
606-141-00-X	3-(metoxicarbonil)-4-oxo-3,4,5,6-tetrahidro-2-piridinolat de sodiu	418-410-7	—	Eye Irrit. 2	H319	GHS07 Wng	H319			
606-142-00-5	amestec de: (1*RS*, 2*SR*,7*SR*, 8*SR, E*) 9 și 10-etiliden-3-oxatriciclo[6.2.1.0(2,7)]undecan-4-onă; (1*RS*, 2*SR*, 7*SR*, 8*SR, Z*)-10-etiliden-3-oxatriciclo[6.2.1.0(2,7)]undecan-4-onă; (1*RS*, 2*SR*, 7*SR*, 8*SR, Z*)-9-etiliden-3-oxatriciclo[6.2.1.0(2,7)]undecan-4-onă	434-290-9	—	Acute Tox. 4 * Aquatic Chronic 2	H302 H411	GHS07 GHS09 Wng	H302 H411			

▼M16

Nr. index	►M18 Denumirea chimică ◄	Nr. CE	Nr. CAS	Clasificare		Etichetare			►M18 Limite de conc. specifice, factori M și ATE (*) ◄	Note
				Codul (codurile) claselor și categoriilor de pericol	Codul (codurile) frazelor de pericol	Codul (codurile) pictogramei, cuvântului de avertizare	Codul (codurile) frazelor de pericol	Codul (codurile) frazelor de pericol suplimentare		
606-143-00-0	abamectin (combinație de avermectin B1a și avermectin B1b) (ISO) [1] avermectin B1a (puritate ≥ 80%); [2]	_ [1] 265-610-3 [2]	71751-41-2 [1] 65195-55-3 [2]	Repr. 2 Acute Tox. 2 Acute Tox. 1 STOT RE 1 Aquatic Acute 1 Aquatic Chronic 1	H361d H300 H330 H372 (sistemul nervos) H400 H410	GHS06 GHS08 GHS09 Dgr	H361d H300 H330 H372 (sistemul nervos) H410		STOT RE 1; H372: C ≥ 5% STOT RE 2; H373: 0,5% ≤C< 5% M = 10 000	
606-144-00-6	acequinocil (ISO); 3-dodecil-1,4-dioxo-1,4-dihidronaftalen-2-il acetat	—	57960-19-7	Skin Sens. 1 STOT SE 1 STOT RE 2 Aquatic Acute 1 Aquatic Chronic 1	H317 H370 (plămâni) (inhalare) H373 (sistemul circulator) H400 H410	GHS07 GHS08 GHS09 Dgr	H317 H370 (plămâni) (inhalare) H373 (sistemul circulator) H410		M = 1 000	
606-145-00-1	sulcotrion (ISO); 2-[2-cloro-4-(metilsulfonil)benzoil]ciclohexan-1,3-dionă		99105-77-8	Repr. 2 STOT RE 2 Skin Sens. 1A Aquatic Acute 1 Aquatic Chronic 1	H361d H373 (rinichi) H317 H400 H410	GHS08 GHS07 GHS09 Wng	H361d H373 (rinichi) H317 H410		M = 1 M = 10	
606-146-00-7	tralkoxidim (ISO); 2-(*N*-etoxipropanimidoil)-3-hidroxi-5-mesitilciclohex-2-en-1-onă	—	87820-88-0	Carc. 2 Acute Tox. 4 Aquatic Chronic 2	H351 H302 H411	GHS08 GHS07 GHS09 Wng	H351 H302 H411			

▼M16

Nr. index	►M18 Denumirea chimică ◄	Nr. CE	Nr. CAS	Clasificare		Etichetare			►M18 Limite de conc. specifice, factori M și ATE (*) ◄	Note
				Codul (codurile) claselor și categoriilor de pericol	Codul (codurile) frazelor de pericol	Codul (codurile) pictogramei, cuvântului de avertizare	Codul (codurile) frazelor de pericol	Codul (codurile) frazelor de pericol suplimentare		
606-147-00-2	cicloxidim (ISO); 2-(*N*-etoxibutanimidoil)-3-hidroxi-5-(tetrahidro-2*H*-tiopiran-3-il)ciclohex-2-en-1-onă	405-230-9	101205-02-1	Repr. 2	H361d	GHS08 Wng	H361d			
▼M11 606-148-00-8	carvonă (ISO); 2-metil-5-(prop-1-en-2-il)ciclohex-2-en-1-onă; [1] d-carvonă (5S)-2-metil-5-(prop-1-en-2-il)ciclohex -2-en-1-onă; [2] l-carvonă (5R)-2-metil-5-(prop-1-en-2-il)ciclohex -2-en-1-onă [3]	202-759-5 [1] 218-827-2 [2] 229-352-5 [3]	99-49-0 [1] 2244-16-8 [2] 6485-40-1 [3]	Skin Sens. 1	H317	GHS07 Wng	H317			
606-149-00-3	tembotrionă (ISO); 2-{2-cloro-4-(metilsulfonil)-3-[(2,2,2-trifluoroetoxi)metil]benzoil}ciclohexan-1,3-dionă	—	335104-84-2	Repr. 2 STOT RE 2 Skin Sens. 1 Aquatic Acute 1 Aquatic Chronic 1	H361d H373 (ochi, rinichi, ficat) H317 H400 H410	GHS08 GHS07 GHS09 Wng	H361d H373 (ochi, rinichi, ficat) H317 H410		M = 100 M = 10	
▼M15 606-150-00-9	cletodim (ISO); (5RS)-2-{(1EZ)-1-[(2E)-3-cloroaliloxiimino]propil}-5-[(2RS)-2-(etiltio)propil]-3-hidroxiciclohex-2-en-1-onă	—	99129-21-2	Acute Tox. 4 Skin Sens. 1 Aquatic Chronic 3	H302 H317 H412	GHS07 Wng	H302 H317 H412	EUH066		
606-151-00-4	antrachinonă	201-549-0	84-65-1	Carc. 1B	H350	GHS08 Dgr	H350			

▼B

Nr. index	►M18 Denumirea chimică ◄	Nr. CE	Nr. CAS	Clasificare		Etichetare			►M18 Limite de conc. specifice, factori M și ATE (*) ◄	Note
				Codul (codurile) claselor și categoriilor de pericol	Codul (codurile) frazelor de pericol	Codul (codurile) pictogramei, cuvântului de avertizare	Codul (codurile) frazelor de pericol	Codul (codurile) frazelor de pericol suplimentare		
▼M16										
607-001-00-0	acid formic … %	200-579-1	64-18-6	Skin Corr. 1A	H314	GHS05 Dgr	H314		Skin Corr. 1A; H314: C ≥ 90% Skin Corr. 1B; H314: 10% ≤ C < 90% Skin Irrit. 2; H315: 2% ≤C < 10 % Eye Irrit. 2; H319: 2%≤ <10 %	B
607-002-00-6	acid acetic ... %	200-580-7	64-19-7	Flam. Liq. 3 Skin Corr. 1A	H226 H314	GHS02 GHS05 Dgr	H226 H314		Skin Corr. 1A; H314: C ≥90 % Skin Corr. 1B; H314: 25%≤ C <90 % Skin Irrit. 2; H315: 10% ≤C <25 % Eye Irrit. 2; H319: 10% ≤ C < 25 %	B
607-003-00-1	acid cloroacetic	201-178-4	79-11-8	Acute Tox. 3 * Acute Tox. 3 * Acute Tox. 3 * Skin Corr. 1B Aquatic Acute 1	H331 H311 H301 H314 H400	GHS06 GHS05 GHS09 Dgr	H331 H311 H301 H314 H400		STOT SE 3; H335: C≥ 5%	
607-004-00-7	TCA (ISO); acid tricloracetic	200-927-2	76-03-9	Skin Corr. 1A Aquatic Acute 1 Aquatic Chronic 1	H314 H400 H410	GHS05 GHS09 Dgr	H314 H410		STOT SE 3; H335: C ≥ 1%	
607-005-00-2	TCA-sodium (ISO); tricloroacetat de sodiu	211-479-2	650-51-1	STOT SE 3 Aquatic Acute 1 Aquatic Chronic 1	H335 H400 H410	GHS07 GHS09 Wng	H335 H410			

▼M16

Nr. index	►M18 Denumirea chimică ◄	Nr. CE	Nr. CAS	Clasificare		Etichetare			►M18 Limite de conc. specifice, factori M și ATE (*) ◄	Note
				Codul (codurile) claselor și categoriilor de pericol	Codul (codurile) frazelor de pericol	Codul (codurile) pictogramei, cuvântului de avertizare	Codul (codurile) frazelor de pericol	Codul (codurile) frazelor de pericol suplimentare		
607-006-00-8	acid oxalic	205-634-3	144-62-7	Acute Tox. 4 * Acute Tox. 4 *	H312 H302	GHS07 Wng	H312 H302		*	
607-007-00-3	sărurile acidului oxalic (cu excepția celor specificate în altă parte în prezenta anexă)	—	—	Acute Tox. 4 * Acute Tox. 4 *	H312 H302	GHS07 Wng	H312 H302		*	A
607-008-00-9	anhidridă acetică	203-564-8	108-24-7	Flam. Liq. 3 Acute Tox. 4 * Acute Tox. 4 * Skin Corr. 1B	H226 H332 H302 H314	GHS02 GHS05 GHS07 Dgr	H226 H332 H302 H314		Skin Corr. 1B; H314: C ≥ 2% Skin Irrit. 2; H315: 5% ≤C < 25% Eye Dam. 1; H318: 5% ≤ C < 25% Eye Irrit. 2; H319: 1% ≤C < 5% STOT SE 3; H335: C ≥ 5%	
607-009-00-4	anhidridă ftalică	201-607-5	85-44-9	Acute Tox. 4 * STOT SE 3 Skin Irrit. 2 Eye Dam. 1 Resp. Sens. 1 Skin Sens. 1	H302 H335 H315 H318 H334 H317	GHS08 GHS05 GHS07 Dgr	H302 H335 H315 H318 H334 H317			
607-010-00-X	anhidridă propionică	204-638-2	123-62-6	Skin Corr. 1B	H314	GHS05 Dgr	H314		Skin Corr. 1B; H314: C ≥ 25% Skin Irrit. 2; H315: 10% ≤ C < 25% Eye Irrit. 2; H319: 10% ≤ C < 25 %	
607-011-00-5	clorură de acetil	200-865-6	75-36-5	Flam. Liq. 2 Skin Corr. 1B	H225 H314	GHS02 GHS05 Dgr	H225 H314	EUH014		

▼**M16**

Nr. index	►**M18** Denumirea chimică ◄	Nr. CE	Nr. CAS	Clasificare		Etichetare			►**M18** Limite de conc. specifice, factori M și ATE (*) ◄	Note
				Codul (codurile) claselor și categoriilor de pericol	Codul (codurile) frazelor de pericol	Codul (codurile) pictogramei, cuvântului de avertizare	Codul (codurile) frazelor de pericol	Codul (codurile) frazelor de pericol suplimentare		
607-012-00-0	clorură de benzoil	202-710-8	98-88-4	Acute Tox. 4 * Acute Tox. 4 * Acute Tox. 4 * Skin Corr. 1B Skin Sens. 1	H332 H312 H302 H314 H317	GHS05 GHS07 Dgr	H332 H312 H302 H314 H317			
607-013-00-6	carbonat de dimetil	210-478-4	616-38-6	Flam. Liq. 2	H225	GHS02 Dgr	H225			
607-014-00-1	formiat de metil	203-481-7	107-31-3	Flam. Liq. 1 Acute Tox. 4 * Acute Tox. 4 * Eye Irrit. 2 STOT SE 3	H224 H332 H302 H319 H335	GHS02 GHS07 Dgr	H224 H332 H302 H319 H335			
607-015-00-7	formiat de etil	203-721-0	109-94-4	Flam. Liq. 2 Acute Tox. 4 * Acute Tox. 4 * Eye Irrit. 2 STOT SE 3	H225 H332 H302 H319 H335	GHS02 GHS07 Dgr	H225 H332 H302 H319 H335			
607-016-00-2	formiat de propil; [1] formiat de izopropil [2]	203-798-0 [1] 210-901-2 [2]	110-74-7 [1] 625-55-8 [2]	Flam. Liq. 2 Eye Irrit. 2 STOT SE 3 STOT SE 3	H225 H319 H335 H336	GHS02 GHS07 Dgr	H225 H319 H335 H336			C
607-017-00-8	formiat de butil; [1] formiat de *terț*-butil; [2] formiat de izobutil [3]	209-772-5 [1] 212-105-0 [2] 208-818-1 [3]	592-84-7 [1] 762-75-4 [2] 542-55-2 [3]	Flam. Liq. 2 Eye Irrit. 2 STOT SE 3	H225 H319 H335	GHS02 GHS07 Dgr	H225 H319 H335			C
607-018-00-3	formiat de izopentil; [1] formiat de 2-metilbutil [2]	203-769-2 [1] 252-343-2 [2]	110-45-2 [1] 35073-27-9 [2]	Flam. Liq. 2 Eye Irrit. 2 STOT SE 3	H225 H319 H335	GHS02 GHS07 Dgr	H225 H319 H335			C
607-019-00-9	cloroformiat de metil	201-187-3	79-22-1	Flam. Liq. 2 Acute Tox. 2 * Acute Tox. 4 * Acute Tox. 4 * Skin Corr. 1B	H225 H330 H312 H302 H314	GHS02 GHS06 GHS05 Dgr	H225 H330 H312 H302 H314			

▼M16

Nr. index	►M18 Denumirea chimică ◄	Nr. CE	Nr. CAS	Clasificare		Etichetare			►M18 Limite de conc. specifice, factori M și ATE (*) ◄	Note
				Codul (codurile) claselor și categoriilor de pericol	Codul (codurile) frazelor de pericol	Codul (codurile) pictogramei, cuvântului de avertizare	Codul (codurile) frazelor de pericol	Codul (codurile) frazelor de pericol suplimentare		
607-020-00-4	cloroformiat de etil	208-778-5	541-41-3	Flam. Liq. 2 Acute Tox. 2 * Acute Tox. 4 * Skin Corr. 1B	H225 H330 H302 H314	GHS02 GHS06 GHS05 Dgr	H225 H330 H302 H314			
607-021-00-X	acetat de metil	201-185-2	79-20-9	Flam. Liq. 2 Eye Irrit. 2 STOT SE 3	H225 H319 H336	GHS02 GHS07 Dgr	H225 H319 H336	EUH066		
607-022-00-5	acetat de etil	205-500-4	141-78-6	Flam. Liq. 2 Eye Irrit. 2 STOT SE 3	H225 H319 H336	GHS02 GHS07 Dgr	H225 H319 H336	EUH066		
607-023-00-0	acetat de vinil	203-545-4	108-05-4	Flam. Liq. 2 Carc. 2 Acute Tox. 4 STOT SE 3	H225 H351 H332 H335	GHS02 GHS08 GHS07 Dgr	H225 H351 H332 H335			D
607-024-00-6	acetat de propil; [1] acetat de izopropil [2]	203-686-1 [1] 203-561-1 [2]	109-60-4 [1] 108-21-4 [2]	Flam. Liq. 2 Eye Irrit. 2 STOT SE 3	H225 H319 H336	GHS02 GHS07 Dgr	H225 H319 H336	EUH066		C
607-025-00-1	acetat de *n*-butil	204-658-1	123-86-4	Flam. Liq. 3 STOT SE 3	H226 H336	GHS02 GHS07 Wng	H226 H336	EUH066		
607-026-00-7	acetat de *sec*-butil; [1] acetat de izobutil; [2] acetat de *terț*-butil [3]	203-300-1 [1] 203-745-1 [2] 208-760-7 [3]	105-46-4 [1] 110-19-0 [2] 540-88-5 [3]	Flam. Liq. 2	H225	GHS02 Dgr	H225	EUH066		C
607-027-00-2	propionat de metil	209-060-4	554-12-1	Flam. Liq. 2 Acute Tox. 4 *	H225 H332	GHS02 GHS07 Dgr	H225 H332			
607-028-00-8	propionat de etil	203-291-4	105-37-3	Flam. Liq. 2	H225	GHS02 Dgr	H225			

▼M16

Nr. index	►M18 Denumirea chimică ◄	Nr. CE	Nr. CAS	Clasificare		Etichetare			►M18 Limite de conc. specifice, factori M și ATE (*) ◄	Note
				Codul (codurile) claselor și categoriilor de pericol	Codul (codurile) frazelor de pericol	Codul (codurile) pictogramei, cuvântului de avertizare	Codul (codurile) frazelor de pericol	Codul (codurile) frazelor de pericol suplimentare		
607-029-00-3	propionat de *n*-butil; [1] propionat de *sec*-butil; [2] propionat de izo-butil [3]	209-669-5 [1] -[2] 208-746-0 [3]	590-01-2 [1] 591-34-4 [2] 540-42-1 [3]	Flam. Liq. 3	H226	GHS02 Wng	H226			C
607-030-00-9	propionat de propil	203-389-7	106-36-5	Flam. Liq. 3 Acute Tox. 4 *	H226 H332	GHS02 GHS07 Wng	H226 H332			
607-031-00-4	butirat de butil	203-656-8	109-21-7	Flam. Liq. 3	H226	GHS02 Wng	H226			C
607-032-00-X	acrilat de etil	205-438-8	140-88-5	Flam. Liq. 2 Acute Tox. 4 * Acute Tox. 4 * Acute Tox. 4 * Eye Irrit. 2 STOT SE 3 Skin Irrit. 2 Skin Sens. 1	H225 H332 H312 H302 H319 H335 H315 H317	GHS02 GHS07 Dgr	H225 H332 H312 H302 H319 H335 H315 H317		Skin Irrit. 2; H315: C ≥ 5% Eye Irrit. 2; H319: C ≥ 5% STOT SE 3; H335: C ≥ 5%	D
607-033-00-5	metacrilat de *n*-butil	202-615-1	97-88-1	Flam. Liq. 3 Eye Irrit. 2 STOT SE 3 Skin Irrit. 2 Skin Sens. 1	H226 H319 H335 H315 H317	GHS02 GHS07 Wng	H226 H319 H335 H315 H317			D
607-034-00-0	acrilat de metil; propenoat de metil	202-500-6	96-33-3	Flam. Liq. 2 Acute Tox. 4 * Acute Tox. 4 * Acute Tox. 4 * Eye Irrit. 2 STOT SE 3 Skin Irrit. 2 Skin Sens. 1	H225 H332 H312 H302 H319 H335 H315 H317	GHS02 GHS07 Dgr	H225 H332 H312 H302 H319 H335 H315 H317			D

▼M16

Nr. index	►M18 Denumirea chimică ◄	Nr. CE	Nr. CAS	Clasificare		Etichetare			►M18 Limite de conc. specifice, factori M și ATE (*) ◄	Note
				Codul (codurile) claselor și categoriilor de pericol	Codul (codurile) frazelor de pericol	Codul (codurile) pictogramei, cuvântului de avertizare	Codul (codurile) frazelor de pericol	Codul (codurile) frazelor de pericol suplimentare		
607-035-00-6	metacrilat de metil; 2-metilprop-2-enoat de metil; 2-metilpropenoat de metil	201-297-1	80-62-6	Flam. Liq. 2 STOT SE 3 Skin Irrit. 2 Skin Sens. 1	H225 H335 H315 H317	GHS02 GHS07 Dgr	H225 H335 H315 H317			D
607-036-00-1	acetat de 2-metoxietil; acetat de metilglicol	203-772-9	110-49-6	Repr. 1B Acute Tox. 4 * Acute Tox. 4 * Acute Tox. 4 *	H360FD H332 H312 H302	GHS08 GHS07 Dgr	H360FD H332 H312 H302			
607-037-00-7	acetat de 2-etoxietil; acetat de etilglicol	203-839-2	111-15-9	Flam. Liq. 3 Repr. 1B Acute Tox. 4 * Acute Tox. 4 * Acute Tox. 4 *	H226 H360FD H332 H312 H302	GHS02 GHS08 GHS07 Dgr	H226 H360FD H332 H312 H302			
607-038-00-2	acetat de 2-butoxietil; acetat de butilglicol	203-933-3	112-07-2	Acute Tox. 4 * Acute Tox. 4 *	H332 H312	GHS07 Wng	H332 H312			
607-039-00-8	2,4-D (ISO); acid 2,4-diclorofenoxiacetic	202-361-1	94-75-7	Acute Tox. 4 * STOT SE 3 Eye Dam. 1 Skin Sens. 1 Aquatic Chronic 3	H302 H335 H318 H317 H412	GHS05 GHS07 Dgr	H302 H335 H318 H317 H412			
607-040-00-3	săruri ale 2,4-D	—	—	Acute Tox. 4 * Eye Dam. 1 Skin Sens. 1 Aquatic Chronic 2	H302 H318 H317 H411	GHS05 GHS07 GHS09 Dgr	H302 H318 H317 H411			A
607-041-00-9	2,4,5-T (ISO); acid 2,4,5-triclorofenoxiacetic	202-273-3	93-76-5	Acute Tox. 4 * Eye Irrit. 2 STOT SE 3 Skin Irrit. 2 Aquatic Acute 1 Aquatic Chronic 1	H302 H319 H335 H315 H400 H410	GHS07 GHS09 Wng	H302 H319 H335 H315 H410			

▼M16

Nr. index	►M18 Denumirea chimică ◄	Nr. CE	Nr. CAS	Clasificare		Etichetare			►M18 Limite de conc. specifice, factori M și ATE (*) ◄	Note
				Codul (codurile) claselor și categoriilor de pericol	Codul (codurile) frazelor de pericol	Codul (codurile) pictogramei, cuvântului de avertizare	Codul (codurile) frazelor de pericol	Codul (codurile) frazelor de pericol suplimentare		
607-042-00-4	săruri și esteri ai 2,4,5-T; săruri și esteri ai acidului 2,4,5-tricloro-fenoxiacetic	—	—	Acute Tox. 4 * Eye Irrit. 2 STOT SE 3 Skin Irrit. 2 Aquatic Acute 1 Aquatic Chronic 1	H302 H319 H335 H315 H400 H410	GHS07 GHS09 Wng	H302 H319 H335 H315 H410			A
607-043-00-X	dicamba (ISO); acid 2,5-dicloro-6-metoxi-benzoic; acid 3,6-dicloro-2-metoxi-benzoic	217-635-6	1918-00-9	Acute Tox. 4 * Eye Dam. 1 Aquatic Chronic 3	H302 H318 H412	GHS05 GHS07 Dgr	H302 H318 H412			
607-044-00-5	acid 3,6-dicloro-*o*-anisic, compus cu dimetilamina (1:1); [1] 3,6-dicloro-*o*-anisat de potasiu [2]	218-951-7 [1] 233-002-7 [2]	2300-66-5 [1] 10007-85-9 [2]	Eye Irrit. 2 Aquatic Chronic 3	H319 H412	GHS07 Wng	H319 H412			
607-045-00-0	diclorprop (ISO); acid 2-(2,4-diclorofenoxi)propionic	204-390-5	120-36-5	Acute Tox. 4 * Acute Tox. 4 * Skin Irrit. 2 Eye Dam. 1	H312 H302 H315 H318	GHS05 GHS07 Dgr	H312 H302 H315 H318			
607-046-00-6	săruri de diclorprop	—	—	Acute Tox. 4 * Acute Tox. 4 * Acute Tox. 4 *	H332 H312 H302	GHS07 Wng	H332 H312 H302			A
607-047-00-1	fenoprop (ISO); acid 2-(2,4,5-triclorofenoxi)propionic	202-271-2	93-72-1	Acute Tox. 4 * Skin Irrit. 2 Aquatic Acute 1 Aquatic Chronic 1	H302 H315 H400 H410	GHS07 GHS09 Wng	H302 H315 H410			

▼M16

Nr. index	►M18 Denumirea chimică ◄	Nr. CE	Nr. CAS	Clasificare		Etichetare			►M18 Limite de conc. specifice, factori M și ATE (*) ◄	Note
				Codul (codurile) claselor și categoriilor de pericol	Codul (codurile) frazelor de pericol	Codul (codurile) pictogramei, cuvântului de avertizare	Codul (codurile) frazelor de pericol	Codul (codurile) frazelor de pericol suplimentare		
607-048-00-7	săruri de fenoprop; săruri ale acidului 2-(2,4,5-triclorofenoxi)propionic	—	—	Acute Tox. 4 * Acute Tox. 4 * Acute Tox. 4 * Aquatic Acute 1 Aquatic Chronic 1	H332 H312 H302 H400 H410	GHS07 GHS09 Wng	H332 H312 H302 H410			A
607-049-00-2	mecoprop (ISO); acid 2-(4-cloro-o-toliloxi)propionic; (*RS*)-acid 2-(4-cloro-o-toliloxi) propionic; [1] acid 2-(4-cloro-2-metilfenoxi) propionic [2]	230-386-8 [1] 202-264-4 [2]	7085-19-0 [1] 708519-0 [2]	Acute Tox. 4 * Skin Irrit. 2 Eye Dam. 1 Aquatic Acute 1 Aquatic Chronic 1	H302 H315 H318 H400 H410	GHS05 GHS07 GHS09 Dgr	H302 H315 H318 H410		M=100	
607-050-00-8	săruri de mecoprop	—	—	Acute Tox. 4 * Skin Irrit. 2 Eye Dam. 1 Aquatic Acute 1 Aquatic Chronic 1	H302 H315 H318 H400 H410	GHS05 GHS07 GHS09 Dgr	H302 H315 H318 H410			A
607-051-00-3	MCPA (ISO); acid 4-cloro-*o*-toliloxiacetic	202-360-6	94-74-6	Acute Tox. 4 * Skin Irrit. 2 Eye Dam. 1 Aquatic Acute 1 Aquatic Chronic 1	H302 H315 H318 H400 H410	GHS05 GHS07 GHS09 Dgr	H302 H315 H318 H410			
607-052-00-9	săruri și esteri ai MCPA	—	—	Acute Tox. 4 * Acute Tox. 4 * Acute Tox. 4 * Aquatic Acute 1 Aquatic Chronic 1	H332 H312 H302 H400 H410	GHS07 GHS09 Wng	H332 H312 H302 H410			A

▼M16

Nr. index	►M18 Denumirea chimică ◄	Nr. CE	Nr. CAS	Clasificare		Etichetare			►M18 Limite de conc. specifice, factori M și ATE (*) ◄	Note
				Codul (codurile) claselor și categoriilor de pericol	Codul (codurile) frazelor de pericol	Codul (codurile) pictogramei, cuvântului de avertizare	Codul (codurile) frazelor de pericol	Codul (codurile) frazelor de pericol suplimentare		
607-053-00-4	MCPB (ISO); acid 4-(4-cloro-*o*-toliloxi)butiric	202-365-3	94-81-5	Aquatic Acute 1 Aquatic Chronic 1	H400 H410	GHS09 Wng	H410			
607-054-00-X	săruri și esteri ai MCPB	—	—	Acute Tox. 4 *	H302	GHS07 Wng	H302			A
607-055-00-5	endotal-sodiu (ISO); 7-oxabiciclo(2,2,1)heptan-2,3-dicarboxilat de sodiu	204-959-8	129-67-9	Acute Tox. 3 * Acute Tox. 4 * Eye Irrit. 2 STOT SE 3 Skin Irrit. 2	H301 H312 H319 H335 H315	GHS06 Dgr	H301 H312 H319 H335 H315			
▼M13 607-056-00-0	warfarin (ISO); 4-hidroxi-3-(3-oxo-1-fenilbutil)-2H-cromen-2-onă [1] (S)-4-hidroxi-3-(3-oxo-1-fenilbutil)-2-benzopironă; [2] (R)-4-hidroxi-3-(3-oxo-1-fenilbutil)-2-benzopironă [3]	201-377-6 [1] 226-907-3 [2] 226-908-9 [3]	81-81-2 [1] 5543-57-7 [2] 5543-58-8 [3]	Repr. 1A Acute Tox. 1 Acute Tox. 1 Acute Tox. 2 STOT RE 1 Aquatic Chronic 2	H360D H330 H310 H300 H372 (sânge) H411	GHS08 GHS06 GHS09 Dgr	H360D H330 H310 H300 H372 (sânge) H411		Repr. 1A; H360D: C ≥ 0,003 % STOT RE 1; H372 (sânge): C ≥ 0,5 % STOT RE 2; H373 (sânge): 0,05 % ≤ C < 0,5 %	
▼M16 607-057-00-6	cumaclor (ISO); 3-[1-(4-clorofenil)-3-oxobutil]-4-hidroxicumarină	201-378-1	81-82-3	STOT RE 2 * Aquatic Chronic 3	H373 ** H412	GHS08 Wng	H373 ** H412			
607-058-00-1	cumafuril (ISO); fumarină; (*RS*)-3-(1-(2-furil)-3-oxobutil)-4-hidroxicumarină; 4-hidroxi-3-[3-oxo-1-(2-furil)butil]cumarină	204-195-5	117-52-2	Acute Tox. 3 * STOT RE 1 Aquatic Chronic 3	H301 H372 ** H412	GHS06 GHS08 Dgr	H301 H372 ** H412			

▼B

Nr. index	►M18 Denumirea chimică ◄	Nr. CE	Nr. CAS	Clasificare		Etichetare			►M18 Limite de conc. specifice, factori M și ATE (*) ◄	Note
				Codul (codurile) claselor și categoriilor de pericol	Codul (codurile) frazelor de pericol	Codul (codurile) pictogramei, cuvântului de avertizare	Codul (codurile) frazelor de pericol	Codul (codurile) frazelor de pericol suplimentare		
▼M13										
607-059-00-7	cumatetralil (ISO), 4-hidroxi-3-(1,2,3,4-tetrahidro-1-naftil)cumarină	227-424-0	5836-29-3	Repr. 1B Acute Tox. 2 Acute Tox. 3 Acute Tox. 2 STOT RE 1 Aquatic Chronic 1	H360D H330 H311 H300 H372 (sânge) H410	GHS08 GHS06 GHS09 Dgr	H360D H330 H311 H300 H372 (sânge) H410		Repr. 1B; H360D: C ≥ 0,003 % STOT RE 1; H372 (sânge): C ≥ 1,0 % STOT RE 2; H373 (sânge) 0,1 % ≤ C < 1,0 % M = 10	
▼M16										
607-060-00-2	dicumarol; 4,4'-dihidroxi-3,3'-metilenbis (2*H*-cromen-2-onă)	200-632-9	66-76-2	STOT RE 1 Acute Tox. 4 * Aquatic Chronic 2	H372 ** H302 H411	GHS08 GHS07 GHS09 Dgr	H372 ** H302 H411			
607-061-00-8	acid acrilic; acid prop-2-enoic	201-177-9	79-10-7	Flam. Liq. 3 Acute Tox. 4 * Acute Tox. 4 * Acute Tox. 4 * Skin Corr. 1A Aquatic Acute 1	H226 H332 H312 H302 H314 H400	GHS02 GHS05 GHS07 GHS09 Dgr	H226 H332 H312 H302 H314 H400		STOT SE 3; H335: C ≥ 1%	D
607-062-00-3	acrilat de *n*-butil	205-480-7	141-32-2	Flam. Liq. 3 Eye Irrit. 2 STOT SE 3 Skin Irrit. 2 Skin Sens. 1	H226 H319 H335 H315 H317	GHS02 GHS07 Wng	H226 H319 H335 H315 H317			D
607-063-00-9	acid izobutiric	201-195-7	79-31-2	Acute Tox. 4 * Acute Tox. 4 *	H312 H302	GHS07 Wng	H312 H302			

▼**M16**

Nr. index	►**M18** Denumirea chimică ◄	Nr. CE	Nr. CAS	Clasificare		Etichetare			►**M18** Limite de conc. specifice, factori M și ATE (*) ◄	Note
				Codul (codurile) claselor și categoriilor de pericol	Codul (codurile) frazelor de pericol	Codul (codurile) pictogramei, cuvântului de avertizare	Codul (codurile) frazelor de pericol	Codul (codurile) frazelor de pericol suplimentare		
607-064-00-4	cloroformat de benzil	207-925-0	501-53-1	Skin Corr. 1B Aquatic Acute 1 Aquatic Chronic 1	H314 H400 H410	GHS05 GHS09 Dgr	H314 H410		STOT SE 3; H335: C ≥ 5%	
607-065-00-X	acid bromoacetic	201-175-8	79-08-3	Acute Tox. 3 * Acute Tox. 3 * Acute Tox. 3 * Skin Corr. 1A Skin Sens. 1 Aquatic Acute 1	H331 H311 H301 H314 H317 H400	GHS06 GHS05 GHS09 Dgr	H331 H311 H301 H314 H317 H400			
607-066-00-5	acid dicloroacetic	201-207-0	79-43-6	Skin Corr. 1A Aquatic Acute 1	H314 H400	GHS05 GHS09 Dgr	H314 H400			
607-067-00-0	clorură de dicloroacetil	201-199-9	79-36-7	Skin Corr. 1A Aquatic Acute 1	H314 H400	GHS05 GHS09 Dgr	H314 H400			
607-068-00-6	acid iodoacetic	200-590-1	64-69-7	Acute Tox. 3 * Skin Corr. 1A	H301 H314	GHS06 GHS05 Dgr	H301 H314			
607-069-00-1	bromoacetat de etil	203-290-9	105-36-2	Acute Tox. 2 * Acute Tox. 1 Acute Tox. 2 *	H330 H310 H300	GHS06 Dgr	H330 H310 H300			
607-070-00-7	cloroacetat de etil	203-294-0	105-39-5	Acute Tox. 3 * Acute Tox. 3 * Acute Tox. 3 * Aquatic Acute 1	H331 H311 H301 H400	GHS06 GHS09 Dgr	H331 H311 H301 H400			
607-071-00-2	metacrilat de etil	202-597-5	97-63-2	Flam. Liq. 2 Eye Irrit. 2 STOT SE 3 Skin Irrit. 2 Skin Sens. 1	H225 H319 H335 H315 H317	GHS02 GHS07 Dgr	H225 H319 H335 H315 H317			D

▼M16

Nr. index	►M18 Denumirea chimică ◄	Nr. CE	Nr. CAS	Clasificare		Etichetare			►M18 Limite de conc. specifice, factori M și ATE (*) ◄	Note
				Codul (codurile) claselor și categoriilor de pericol	Codul (codurile) frazelor de pericol	Codul (codurile) pictogramei, cuvântului de avertizare	Codul (codurile) frazelor de pericol	Codul (codurile) frazelor de pericol suplimentare		
607-072-00-8	acrilat de 2-hidroxietil	212-454-9	818-61-1	Acute Tox. 3 * Skin Corr. 1B Skin Sens. 1 Aquatic Acute 1	H311 H314 H317 H400	GHS06 GHS05 GHS09 Dgr	H311 H314 H317 H400		* Skin Sens. 1; H317: C ≥ 0,2%	D
607-073-00-3	4-CPA (ISO); acid 4-clorofenoxiacetic	204-581-3	122-88-3	Acute Tox. 4 *	H302	GHS07 Wng	H302			
607-074-00-9	clorfenac (ISO); acid 2,3,6-triclorofenilacetic	201-599-3	85-34-7	Acute Tox. 4 * Aquatic Chronic 2	H302 H411	GHS07 GHS09 Wng	H302 H411			
607-075-00-4	clorfenprop-metil; 2-cloro-3-(4-clorfenil)propionat de metil	238-413-5	14437-17-3	Acute Tox. 4 * Acute Tox. 4 * Aquatic Acute 1 Aquatic Chronic 1	H312 H302 H400 H410	GHS07 GHS09 Wng	H312 H302 H410			
607-076-00-X	dodină (ISO); acetat de dodecilguanidină	219-459-5	2439-10-3	Acute Tox. 4 * Eye Irrit. 2 Skin Irrit. 2 Aquatic Acute 1 Aquatic Chronic 1	H302 H319 H315 H400 H410	GHS07 GHS09 Wng	H302 H319 H315 H410			
607-077-00-5	erbon (ISO); 2,2-dicloropropionat de 2-(2,4,5-triclorfenoxi)etil	—	136-25-4	Acute Tox. 4 * Aquatic Chronic 2	H302 H411	GHS07 GHS09 Wng	H302 H411			
607-078-00-0	fluenetil (ISO); acetat de 2-fluoroetil bifenil-4-il	—	4301-50-2	Acute Tox. 1 Acute Tox. 2 *	H310 H300	GHS06 Dgr	H310 H300			
607-079-00-6	kelevan (ISO); 5-(perclor-5-hidroxipenta ciclo[5,3,0,$0^{2,6}$,$0^{3,9}$,$0^{4,8}$]decan-5-il)-4-oxopentanoat de etil; 5-(1,2,3,5,6,7,8,9,10,10-decacloro-4-hidroxipenta ciclo ($5,2,1,0^{2,6}$,$0^{3,9}$,$0^{5,8}$)dec-4-il)-4-oxovalerianat de etil	—	4234-79-1	Acute Tox. 3 * Acute Tox. 4 * Aquatic Chronic 2	H311 H302 H411	GHS06 GHS09 Dgr	H311 H302 H411			

▼M16

Nr. index	►M18 Denumirea chimică ◄	Nr. CE	Nr. CAS	Clasificare		Etichetare			►M18 Limite de conc. specifice, factori M și ATE (*) ◄	Note
				Codul (codurile) claselor și categoriilor de pericol	Codul (codurile) frazelor de pericol	Codul (codurile) pictogramei, cuvântului de avertizare	Codul (codurile) frazelor de pericol	Codul (codurile) frazelor de pericol suplimentare		
607-080-00-1	clorură de cloroacetil	201-171-6	79-04-9	Acute Tox. 3 * Acute Tox. 3 * Acute Tox. 3 * STOT RE 1 Skin Corr. 1A Aquatic Acute 1	H331 H311 H301 H372 ** H314 H400	GHS06 GHS08 GHS05 GHS09 Dgr	H331 H311 H301 H372 ** H314 H400	EUH014 EUH029		
607-081-00-7	acid fluoracetic	205-631-7	144-49-0	Acute Tox. 2 * Aquatic Acute 1	H300 H400	GHS06 GHS09 Dgr	H300 H400			
607-082-00-2	fluoroacetați solubli	—	—	Acute Tox. 2 * Aquatic Acute 1	H300 H400	GHS06 GHS09 Dgr	H300 H400			A
607-083-00-8	2,4-DB (ISO); acid 4-(2,4-diclorofenoxi) butiric	202-366-9	94-82-6	Acute Tox. 4 * Aquatic Chronic 2	H302 H411	GHS07 GHS09 Wng	H302 H411			
607-084-00-3	săruri ale 2,4-DB	—	—	Acute Tox. 4 * Eye Dam. 1 Aquatic Chronic 2	H302 H318 H411	GHS05 GHS07 GHS09 Dgr	H302 H318 H411			A
607-085-00-9	benzoat de benzil	204-402-9	120-51-4	Acute Tox. 4 * Aquatic Chronic 2	H302 H411	GHS07 GHS09 Wng	H302 H411			
607-086-00-4	ftalat de dialil	205-016-3	131-17-9	Acute Tox. 4 * Aquatic Acute 1 Aquatic Chronic 1	H302 H400 H410	GHS07 GHS09 Wng	H302 H410			

▼M16

Nr. index	►M18 Denumirea chimică ◄	Nr. CE	Nr. CAS	Clasificare		Etichetare			►M18 Limite de conc. specifice, factori M și ATE (*) ◄	Note
				Codul (codurile) claselor și categoriilor de pericol	Codul (codurile) frazelor de pericol	Codul (codurile) pictogramei, cuvântului de avertizare	Codul (codurile) frazelor de pericol	Codul (codurile) frazelor de pericol suplimentare		
607-088-00-5	acid metacrilic; acid 2-metil propenoic	201-204-4	79-41-4	Acute Tox. 4 * Acute Tox. 4 * Skin Corr. 1A	H312 H302 H314	GHS05 GHS07 Dgr	H312 H302 H314		STOT SE 3; H335: C ≥ 1%	D
607-089-00-0	acid propionic ... %	201-176-3	79-09-4	Skin Corr. 1B	H314	GHS05 Dgr	H314		Skin Corr. 1B; H314: C ≥ 25% Skin Irrit. 2; H319 10% ≤ C < 25 % Eye Irrit. 2; H319: 10 % ≤ C < 25% STOT SE 3; H335: C ≥ 10%	B
607-090-00-6	acid tioglicolic	200-677-4	68-11-1	Acute Tox. 3 * Acute Tox. 3 * Acute Tox. 3 * Skin Corr. 1B	H331 H311 H301 H314	GHS06 GHS05 Dgr	H331 H311 H301 H314		*	
607-091-00-1	acid trifluoroacetic . . . %	200-929-3	76-05-1	Acute Tox. 4 * Skin Corr. 1A Aquatic Chronic 3	H332 H314 H412	GHS05 GHS07 Dgr	H332 H314 H412		*	B
607-092-00-7	lactat de metil; [1] (±)-lactat de metil; [2] (*R*)-lactat de metil; [3] (*S*)-(-)-lactat de metil [4]	208-930-0 [1] 218-449-8 [2] 241-420-6 [3] 248-704-9 [4]	547-64-8 [1] 2155-30-8 [2] 17392-83-5 [3] 27871-49-4 [4]	Flam. Liq. 3 Eye Irrit. 2 STOT SE 3	H226 H319 H335	GHS02 GHS07 Wng	H226 H319 H335			C
607-093-00-2	clorură de propionil	201-170-0	79-03-8	Flam. Liq. 2 Skin Corr. 1B	H225 H314	GHS02 GHS05 Dgr	H225 H314	EUH014		B D

▼M16

Nr. index	►M18 Denumirea chimică ◄	Nr. CE	Nr. CAS	Clasificare		Etichetare			►M18 Limite de conc. specifice, factori M și ATE (*) ◄	Note
				Codul (codurile) claselor și categoriilor de pericol	Codul (codurile) frazelor de pericol	Codul (codurile) pictogramei, cuvântului de avertizare	Codul (codurile) frazelor de pericol	Codul (codurile) frazelor de pericol suplimentare		
607-094-00-8	acid peracetic . . . %	201-186-8	79-21-0	Flam. Liq. 3 Org. Perox. D **** Acute Tox. 4 * Acute Tox. 4 * Acute Tox. 4 * Skin Corr. 1A Aquatic Acute 1	H226 H242 H332 H312 H302 H314 H400	GHS02 GHS05 GHS07 GHS09 Dgr	H226 H242 H332 H312 H302 H314 H400		* STOT SE 3; H335: C ≥ 1%	B D
607-095-00-3	acid maleic	203-742-5	110-16-7	Acute Tox. 4 * Eye Irrit. 2 STOT SE 3 Skin Irrit. 2 Skin Sens. 1	H302 H319 H335 H315 H317	GHS07 Wng	H302 H319 H335 H315 H317		Skin Sens. 1; H317: C ≥0,1%	
▼M18 607-096-00-9	anhidridă maleică	203-571-6	108-31-6	Acute Tox. 4 STOT RE 1 Skin Corr. 1B Eye Dam. 1 Resp. Sens. 1 Skin Sens. 1A	H302 H372 (căile respiratorii) (inhalare) H314 H318 H334 H317	GHS07 GHS08 GHS05 Dgr	H302 H372 (căile respiratorii) (inhalare) H314 H334 H317	EUH071	Skin Sens. 1A; H317: C ≥ 0,001 %	
▼M16 607-097-00-4	1,2-anhidrida acidului benzen-1,2,4-tricarboxilic; anhidridă trimelitică	209-008-0	552-30-7	STOT SE 3 Eye Dam. 1 Resp. Sens. 1 Skin Sens. 1	H335 H318 H334 H317	GHS08 GHS05 GHS07 Dgr	H335 H318 H334 H317			
607-098-00-X	dianhidrida acidului benzen-1,2:4,5-tetracarboxilic; dianhidrida acidului benzen-1,2:4,5-tetracarboxilic; dianhidrida piromelitică	201-898-9	89-32-7	Eye Dam. 1 Resp. Sens. 1 Skin Sens. 1	H318 H334 H317	GHS08 GHS05 Dgr	H318 H334 H317			

▼M16

Nr. index	►M18 Denumirea chimică ◄	Nr. CE	Nr. CAS	Clasificare		Etichetare			►M18 Limite de conc. specifice, factori M și ATE (*) ◄	Note
				Codul (codurile) claselor și categoriilor de pericol	Codul (codurile) frazelor de pericol	Codul (codurile) pictogramei, cuvântului de avertizare	Codul (codurile) frazelor de pericol	Codul (codurile) frazelor de pericol suplimentare		
607-099-00-5	anhidridă 1,2,3,6-tetrahidroftalică; [1] anhidridă *cis*-1,2,3,6-tetrahidroftalică; [2] anhidridă 3,4,5,6-tetrahidroftalică; [3] anhidridă tetrahidroftalică [4]	201-605-4 [1] 213-308-7 [2] 219-374-3 [3] 247-570-9 [4]	85-43-8 [1] 935-79-5 [2] 2426-02-0 [3] 26266-63-7 [4]	Eye Dam. 1 Resp. Sens. 1 Skin Sens. 1 Aquatic Chronic 3	H318 H334 H317 H412	GHS08 GHS05 Dgr	H318 H334 H317 H412			C
607-100-00-9	dianhidrida acidului benzofenon-3,3',4,4'-tetracarboxlic; dianhidrida acidului 4,4'-carbonildiftalic	219-348-1	2421-28-5	Eye Irrit. 2 STOT SE 3	H319 H335	GHS07 Wng	H319 H335		Eye Irrit 2; H319: C ≥ 1% STOT SE 3; H335: C ≥ 1%	
607-101-00-4	anhidrida acidului 1,4,5,6,7,7-hexaclorobiciclo[2,2,1]hept-5-en-2,3-dicarboxilic	204-077-3	115-27-5	Eye Irrit. 2 STOT SE 3 Skin Irrit. 2	H319 H335 H315	GHS07 Wng	H319 H335 H315		Skin Irrit.2; H315: C ≥ 1% Eye Irrit. 2; H319: C ≥ 1% STOT SE 3; H335: C ≥ 1%	
607-102-00-X	anhidrida acidului ciclohexan-1,2-dicarboxilic; [1] anhidrida acidului *cis*-ciclohexan-1,2-dicarboxilic; [2] anhidrida acidului *trans*-ciclohexan-1,2-dicarboxilic [3]	201-604-9 [1] 236-086-3 [2] 238-009-9 [3]	85-42-7 [1] 13149-00-3 [2] 14166-21-3 [3]	Eye Dam. 1 Resp. Sens. 1 Skin Sens. 1	H318 H334 H317	GHS08 GHS05 Dgr	H318 H334 H317			C
▼M18										
607-103-00-5	anhidridă succinică	203-570-0	108-30-5	Acute Tox. 4 Skin Corr. 1 Eye Dam. 1 Resp. Sens. 1 Skin Sens. 1	H302 H314 H318 H334 H317	GHS07 GHS05 GHS08 Dgr	H302 H314 H334 H317	EUH071		

▼M16

Nr. index	►M18 Denumirea chimică ◄	Nr. CE	Nr. CAS	Clasificare		Etichetare			►M18 Limite de conc. specifice, factori M și ATE (*) ◄	Note
				Codul (codurile) claselor și categoriilor de pericol	Codul (codurile) frazelor de pericol	Codul (codurile) pictogramei, cuvântului de avertizare	Codul (codurile) frazelor de pericol	Codul (codurile) frazelor de pericol suplimentare		
607-104-00-0	dianhidrida acidului ciclopentan-1,2,3,4-tetracarboxlic	227-964-7	6053-68-5	Eye Irrit. 2 STOT SE 3	H319 H335	GHS07 Wng	H319 H335		Eye Irrit. 2; H319: C ≥ 1% STOT SE 3; H335: C ≥ 1%	
607-105-00-6	anhidrida acidului 8,9,10-trinorborn-5-en-2,3-dicarboxilic; [1] anhidrida acidului 1,2,3,6-tetrahidro-3,6-metano-ftalic; [2] anhidrida acidului (1α,2α,3β,6β)-1,2,3,6-tetrahidro-3,6-metanoftalic [3]	204-957-7 [1] 212-557-9 [2] 220-384-5 [3]	129-64-6 [1] 826-62-0 [2] 2746-19-2 [3]	Eye Dam. 1 Resp. Sens. 1 Skin Sens. 1	H318 H334 H317	GHS08 GHS05 Dgr	H318 H334 H317			C
607-106-00-1	anhidrida acidului 8,9-dinorborn-5-en-2,3-dicarboxilic	—	123748-85-6	Acute Tox. 4 * Eye Irrit. 2 STOT SE 3 Skin Irrit. 2 Resp. Sens. 1	H302 H319 H335 H315 H334	GHS08 GHS07 Dgr	H302 H319 H335 H315 H334		STOT SE 3; H335: C ≥ 10%	C
607-107-00-7	acrilat de 2-etilhexil	203-080-7	103-11-7	STOT SE 3 Skin Irrit. 2 Skin Sens. 1	H335 H315 H317	GHS07 Wng	H335 H315 H317			D
607-108-00-2	acrilat de 2-hidroxi-1-metiletil; [1] acrilat de 2-hidroxipropil; [2] monoesterul acidului acrilic cu propan-1,2-diol [3]	220-852-9 [1] 213-663-8 [2] 247-118-0 [3]	2918-23-2 [1] 999-61-1 [2] 25584-83-2 [3]	Acute Tox. 3 * Acute Tox. 3 * Acute Tox. 3 * Skin Corr. 1B Skin Sens. 1	H331 H311 H301 H314 H317	GHS06 GHS05 Dgr	H331 H311 H301 H314 H317		* Skin Sens. 1; H317:C ≥0,2%	C D
607-109-00-8	diacrilat de hexametilen; diacrilat de hexan-1,6-diol	235-921-9	13048-33-4	Eye Irrit. 2 Skin Irrit. 2 Skin Sens. 1	H319 H315 H317	GHS07 Wng	H319 H315 H317			D

▼M16

Nr. index	►M18 Denumirea chimică ◄	Nr. CE	Nr. CAS	Clasificare		Etichetare			►M18 Limite de conc. specifice, factori M și ATE (*) ◄	Note
				Codul (codurile) claselor și categoriilor de pericol	Codul (codurile) frazelor de pericol	Codul (codurile) pictogramei, cuvântului de avertizare	Codul (codurile) frazelor de pericol	Codul (codurile) frazelor de pericol suplimentare		
607-110-00-3	triacrilat de pentaeritritol	222-540-8	3524-68-3	Eye Irrit. 2 Skin Irrit. 2 Skin Sens. 1	H319 H315 H317	GHS07 Wng	H319 H315 H317			D
607-111-00-9	acrilat de 2,2-bis(acriloiloximetil)butil; triacrilat de trimetilolpropan	239-701-3	15625-89-5	Eye Irrit. 2 Skin Irrit. 2 Skin Sens. 1	H319 H315 H317	GHS07 Wng	H319 H315 H317			D
607-112-00-4	diacrilat de 2,2-dimetiltrimetilen; diacrilat de neopentilglicol	218-741-5	2223-82-7	Acute Tox. 3 * Eye Irrit. 2 Skin Irrit. 2 Skin Sens. 1	H311 H319 H315 H317	GHS06 Dgr	H311 H319 H315 H317		*	D
▼M18 607-113-00-X	metacrilat de izobutil	202-613-0	97-86-9	Flam. Liq. 3 STOT SE 3 Skin Irrit. 2 Skin Sens. 1B	H226 H335 H315 H317	GHS02 GHS07 Wng	H226 H335 H315 H317			D
▼M16 607-114-00-5	dimetacrilat de etilen	202-617-2	97-90-5	STOT SE 3 Skin Sens. 1	H335 H317	GHS07 Wng	H335 H317		STOT SE 3; H335: C ≥ 10%	D
607-115-00-0	acrilat de izobutil	203-417-8	106-63-8	Flam. Liq. 3 Acute Tox. 4 * Acute Tox. 4 * Skin Irrit. 2 Skin Sens. 1	H226 H332 H312 H315 H317	GHS02 GHS07 Wng	H226 H332 H312 H315 H317			D
607-116-00-6	acrilat de ciclohexil	221-319-3	3066-71-5	STOT SE 3 Skin Irrit. 2 Aquatic Chronic 2	H335 H315 H411	GHS07 GHS09 Wng	H335 H315 H411		STOT SE 3; H335: C ≥ 10%	D

▼M16

Nr. index	►M18 Denumirea chimică ◄	Nr. CE	Nr. CAS	Clasificare		Etichetare			►M18 Limite de conc. specifice, factori M și ATE (*) ◄	Note
				Codul (codurile) claselor și categoriilor de pericol	Codul (codurile) frazelor de pericol	Codul (codurile) pictogramei, cuvântului de avertizare	Codul (codurile) frazelor de pericol	Codul (codurile) frazelor de pericol suplimentare		
607-117-00-1	acrilat de 2,3-epoxipropil; acrilat de glicidil	203-440-3	106-90-1	Acute Tox. 3 * Acute Tox. 3 * Acute Tox. 3 * Skin Corr. 1B Skin Sens. 1	H331 H311 H301 H314 H317	GHS06 GHS05 Dgr	H331 H311 H301 H314 H317		* Skin Sens. 1; H317:C ≥0,2%	D
607-118-00-7	diacrilat de 1-metiltrimetilen; diacrilat de 1,3-butilen glicol	243-105-9	19485-03-1	Acute Tox. 4 * Skin Corr. 1B Skin Sens. 1	H312 H314 H317	GHS05 GHS07 Dgr	H312 H314 H317			D
607-119-00-2	diacrilat de tetrametilen; diacrilat de 1,4-butilenglicol	213-979-6	1070-70-8	Acute Tox. 4 * Skin Corr. 1B Skin Sens. 1	H312 H314 H317	GHS05 GHS07 Dgr	H312 H314 H317			D
607-120-00-8	diacrilat de 2,2'-oxidietil; diacrilat de dietilen glicol	223-791-6	4074-88-8	Acute Tox. 3 * Eye Irrit. 2 Skin Irrit. 2 Skin Sens. 1	H311 H319 H315 H317	GHS06 Dgr	H311 H319 H315 H317		* Skin Sens. 1; H317:C≥0,2%	D
607-121-00-3	acrilat de 8,9,10-trinorborn-2-il	—	10027-06-2	Acute Tox. 4 * Skin Irrit. 2 Skin Sens. 1	H312 H315 H317	GHS07 Wng	H312 H315 H317			D
607-122-00-9	tetraacrilat de pentaeritritol	225-644-1	4986-89-4	Eye Irrit. 2 Skin Irrit. 2 Skin Sens. 1	H319 H315 H317	GHS07 Wng	H319 H315 H317			D

▼B

Nr. index	►M18 Denumirea chimică ◄	Nr. CE	Nr. CAS	Clasificare		Etichetare			►M18 Limite de conc. specifice, factori M și ATE (*) ◄	Note
				Codul (codurile) claselor și categoriilor de pericol	Codul (codurile) frazelor de pericol	Codul (codurile) pictogramei, cuvântului de avertizare	Codul (codurile) frazelor de pericol	Codul (codurile) frazelor de pericol suplimentare		
▼M15										
607-123-00-4	metacrilat de 2,3-epoxipropil; metacrilat de glicidil	203-441-9	106-91-2	Carc. 1B Muta. 2 Repr. 1B Acute Tox. 3 Acute Tox. 4 STOT SE 3 STOT RE 1 Eye Dam. 1 Skin Corr. 1C Skin Sens. 1	H350 H341 H360F H311 H302 H335 H372 (căile respiratorii) (inhalare) H318 H314 H317	GHS08 GHS06 GHS05 Dgr	H350 H341 H360F H311 H302 H335 H372 (căile respiratorii) (inhalare) H314 H317			D
▼M16										
607-124-00-X	metacrilat de 2-hidroxietil	212-782-2	868-77-9	Eye Irrit. 2 Skin Irrit. 2 Skin Sens. 1	H319 H315 H317	GHS07 Wng	H319 H315 H317			D
607-125-00-5	metacrilat de 2-hidroxipropil; [1] metacrilat de 3-hidroxipropil [2]	213-090-3 [1] 220-426-2 [2]	923-26-2 [1] 2761-09-3 [2]	Eye Irrit. 2 Skin Sens. 1	H319 H317	GHS07 Wng	H319 H317			C D
607-126-00-0	diacrilat de 2,2'-(etilendioxi)dietil; diacrilat de trietilenglicol	216-853-9	1680-21-3	Eye Irrit. 2 Skin Irrit. 2 Skin Sens. 1	H319 H315 H317	GHS07 Wng	H319 H315 H317			D
607-127-00-6	metacrilat de 2-dietilamino-etil	203-275-7	105-16-8	Acute Tox. 4 * Eye Irrit. 2 Skin Irrit. 2 Skin Sens. 1	H332 H319 H315 H317	GHS07 Wng	H332 H319 H315 H317			D
607-128-00-1	metacrilat de 2-*terț*-butilaminoetil	223-228-4	3775-90-4	Eye Irrit. 2 Skin Irrit. 2 Skin Sens. 1	H319 H315 H317	GHS07 Wng	H319 H315 H317			D

▼**M16**

Nr. index	►**M18** Denumirea chimică ◄	Nr. CE	Nr. CAS	Clasificare		Etichetare			►**M18** Limite de conc. specifice, factori M și ATE (*) ◄	Note
				Codul (codurile) claselor și categoriilor de pericol	Codul (codurile) frazelor de pericol	Codul (codurile) pictogramei, cuvântului de avertizare	Codul (codurile) frazelor de pericol	Codul (codurile) frazelor de pericol suplimentare		
607-129-00-7	lactat de etil; DL-lactat de etil; [1] (*S*)-2-hidroxipropionat de etil; Llactat de etil; (S)-lactat de etil [2]	202-598-0 [1] 211-694-1 [2]	97-64-3 [1] 687-47-8 [2]	Flam. Liq. 3 STOT SE 3 Eye Dam. 1	H226 H335 H318	GHS02 GHS05 GHS07 Dgr	H226 H335 H318			C
607-130-00-2	acetat de pentil; [1] acetat de izopentil; [2] acetat de 1-metilbutil; [3] acetat de 2-metilbutil; [4] acetat de 2(sau 3)-metilbutil [5]	211-047-3 [1] 204-662-3 [2] 210-946-8 [3] 210-843-8 [4] 282-263-3 [5]	628-63-7 [1] 123-92-2 [2] 626-38-0 [3] 624-41-9 [4] 84145-37-9 [5]	Flam. Liq. 3	H226	GHS02 Wng	H226	EUH066		C
607-131-00-8	propionat de izopentil; [1] propionat de pentil; [2] propionat de 2-metilbutil [3]	203-322-1 [1] 210-852-7 [2] 219-449-0 [3]	105-68-0 [1] 624-54-4 [2] 2438-20-2 [3]	Flam. Liq. 3	H226	GHS02 Wng	H226			C

▼M16

Nr. index	►M18 Denumirea chimică ◄	Nr. CE	Nr. CAS	Clasificare		Etichetare			►M18 Limite de conc. specifice, factori M și ATE (*) ◄	Note
				Codul (codurile) claselor și categoriilor de pericol	Codul (codurile) frazelor de pericol	Codul (codurile) pictogramei, cuvântului de avertizare	Codul (codurile) frazelor de pericol	Codul (codurile) frazelor de pericol suplimentare		
607-132-00-3	metacrilat de 2-dimetilaminoetil	220-688-8	2867-47-2	Acute Tox. 4 * Acute Tox. 4 * Eye Irrit. 2 Skin Irrit. 2 Skin Sens. 1	H312 H302 H319 H315 H317	GHS07 Wng	H312 H302 H319 H315 H317			D
607-133-00-9	esteri monoalchilici sau monoarilici sau monoalchilarilici ai acidului acrilic cu excepţia celor specificaţi în altă parte în prezenta anexă	—	—	Eye Irrit. 2 STOT SE 3 Skin Irrit. 2 Aquatic Chronic 2	H319 H335 H315 H411	GHS07 GHS09 Wng	H319 H335 H315 H411		STOT SE 3; H335: C ≥ 10%	A
607-134-00-4	esteri monoalchilici sau monoarilici sau monoalchilarilici ai acidului metacrilic cu excepţia celor specificaţi în altă parte în prezenta anexă	—	—	Eye Irrit. 2 STOT SE 3 Skin Irrit. 2	H319 H335 H315	GHS07 Wng	H319 H335 H315		STOTSE 3; H335: C ≥ 10%	A
607-135-00-X	acid butiric	203-532-3	107-92-6	Skin Corr. 1B	H314	GHS05 Dgr	H314			
607-136-00-5	clorură de butiril	205-498-5	141-75-3	Flam. Liq. 2 Skin Corr. 1B	H225 H314	GHS02 GHS05 Dgr	H225 H314			

▼M16

Nr. index	►M18 Denumirea chimică ◄	Nr. CE	Nr. CAS	Clasificare		Etichetare			►M18 Limite de conc. specifice, factori M și ATE (*) ◄	Note
				Codul (codurile) claselor și categoriilor de pericol	Codul (codurile) frazelor de pericol	Codul (codurile) pictogramei, cuvântului de avertizare	Codul (codurile) frazelor de pericol	Codul (codurile) frazelor de pericol suplimentare		
607-137-00-0	aceto-acetat de metil	203-299-8	105-45-3	Eye Irrit. 2	H319	GHS07 Wng	H319			
607-138-00-6	cloroformat de butil; ester butilic al acidului cloroformic	209-750-5	592-34-7	Flam. Liq. 3 Acute Tox. 3 * Skin Corr. 1B	H226 H331 H314	GHS02 GHS06 GHS05 Dgr	H226 H331 H314			
607-139-00-1	acid 2-cloropropionic	209-952-3	598-78-7	Acute Tox. 4 * Skin Corr. 1A	H302 H314	GHS05 GHS07 Dgr	H302 H314			
607-140-00-7	clorură de izobutiril	201-194-1	79-30-1	Flam. Liq. 2 Skin Corr. 1A	H225 H314	GHS02 GHS05 Dgr	H225 H314			
607-141-00-2	bis(cloroformat) de oxidietilen	203-430-9	106-75-2	Acute Tox. 4 * Skin Irrit. 2 Eye Dam. 1 Aquatic Chronic 2	H302 H315 H318 H411	GHS05 GHS07 GHS09 Dgr	H302 H315 H318 H411			
607-142-00-8	cloroformat de propil; propilesterul acidului cloroformic; cloroformat de *n*-propil	203-687-7	109-61-5	Flam. Liq. 2 Acute Tox. 3 * Skin Corr. 1B	H225 H331 H314	GHS02 GHS06 GHS05 Dgr	H225 H331 H314			
607-143-00-3	acid valeric	203-677-2	109-52-4	Skin Corr. 1B Aquatic Chronic 3	H314 H412	GHS05 Dgr	H314 H412			
607-144-00-9	acid adipic	204-673-3	124-04-9	Eye Irrit. 2	H319	GHS07 Wng	H319			

▼M16

Nr. index	►M18 Denumirea chimică ◄	Nr. CE	Nr. CAS	Clasificare		Etichetare			►M18 Limite de conc. specifice, factori M și ATE (*) ◄	Note
				Codul (codurile) claselor și categoriilor de pericol	Codul (codurile) frazelor de pericol	Codul (codurile) pictogramei, cuvântului de avertizare	Codul (codurile) frazelor de pericol	Codul (codurile) frazelor de pericol suplimentare		
607-145-00-4	acid metansulfonic	200-898-6	75-75-2	Skin Corr. 1B	H314	GHS05 Dgr	H314			
607-146-00-X	acid fumaric	203-743-0	110-17-8	Eye Irrit. 2	H319	GHS07 Wng	H319			
607-147-00-5	ester dietilic al acidului oxalic; oxalat de dietil	202-464-1	95-92-1	Acute Tox. 4 * Eye Irrit. 2	H302 H319	GHS07 Wng	H302 H319			
607-148-00-0	clorură de guanidiniu; clorhidrat de guanidină	200-002-3	50-01-1	Acute Tox. 4 * Eye Irrit. 2 Skin Irrit. 2	H302 H319 H315	GHS07 Wng	H302 H319 H315			
607-149-00-6	uretan (DCI); carbamat de etil	200-123-1	51-79-6	Carc. 1B	H350	GHS08 Dgr	H350			
607-150-00-1	endotal (ISO); acid 7-oxabiciclo[2,2,1]heptan-2,3-dicarboxilic	205-660-5	145-73-3	Acute Tox. 3 * Acute Tox. 4 * Eye Irrit. 2 STOT SE 3 Skin Irrit. 2	H301 H312 H319 H335 H315	GHS06 Dgr	H301 H312 H319 H335 H315			
607-151-00-7	propargit (ISO); sulfit de 2-(4-*terț*-butilfenoxi)ciclohexil prop-2-inil	219-006-1	2312-35-8	Carc. 2 Acute Tox. 3 * Skin Irrit. 2 Eye Dam. 1 Aquatic Acute 1 Aquatic Chronic 1	H351 H331 H315 H318 H400 H410	GHS06 GHS08 GHS05 GHS09 Dgr	H351 H331 H315 H318 H410		M = 10	
607-152-00-2	2,3,6-TBA (ISO); acid 2,3,6-triclorobenzoic	200-026-4	50-31-7	Acute Tox. 4 * Aquatic Chronic 2	H302 H411	GHS07 GHS09 Wng	H302 H411			
607-153-00-8	benazolin (ISO); acid 4-cloro-2,3-dihidro-2-oxo-1,3-benzotiazol-3-ilacetic	223-297-0	3813-05-6	Eye Irrit. 2 Skin Irrit. 2 Aquatic Chronic 3	H319 H315 H412	GHS07 Wng	H319 H315 H412			

▼M16

Nr. index	►M18 Denumirea chimică ◄	Nr. CE	Nr. CAS	Clasificare		Etichetare			►M18 Limite de conc. specifice, factori M și ATE (*) ◄	Note
				Codul (codurile) claselor și categoriilor de pericol	Codul (codurile) frazelor de pericol	Codul (codurile) pictogramei, cuvântului de avertizare	Codul (codurile) frazelor de pericol	Codul (codurile) frazelor de pericol suplimentare		
607-154-00-3	etil *N*-benzoil-*N*-(3,4-dicloro-fenil)-DL-alaninat; benzoilprop-etil (ISO)	244-845-5	22212-55-1	Acute Tox. 4 * Aquatic Acute 1 Aquatic Chronic 1	H302 H400 H410	GHS07 GHS09 Wng	H302 H410			
607-155-00-9	acid 3-(3-amino-5-(1-metilguanidino)-1-oxopentilamino-6-(4-amino-2-oxo-2,3-dihidro-pirimidin-1-il)-2,3-dihidro-(6*H*)-piran-2-carboxilic; blasticidin-s	—	2079-00-7	Acute Tox. 2 *	H300	GHS06 Dgr	H300			
607-156-00-4	clorfenson (ISO); 4-clorofenil 4-clorobenzensulfonat	201-270-4	80-33-1	Acute Tox. 4 * Skin Irrit. 2 Aquatic Acute 1 Aquatic Chronic 1	H302 H315 H400 H410	GHS07 GHS09 Wng	H302 H315 H410			
▼M13 607-157-00-X	difenacum (ISO); 3-(3-bifenil-4-il-1,2,3,4-tetrahidro-1-naftil)-4-hidroxicumarină	259-978-4	56073-07-5	Repr. 1B Acute Tox. 1 Acute Tox. 1 Acute Tox. 1 STOT RE 1 Aquatic Acute 1 Aquatic Chronic 1	H360D H330 H310 H300 H372 (sânge) H400 H410	GHS08 GHS06 GHS09 Dgr	H360D H330 H310 H300 H372 (sânge) H410		Repr. 1B; H360D: C ≥ 0,003 % STOT RE 1; H372 (sânge): C ≥ 0,02 % STOT RE 2; H373 (sânge): 0,002 % ≤ C < 0,02 % M = 10 M = 10	
▼M16 607-158-00-5	sare de sodiu a acidului cloroacetic; cloracetat de sodiu	223-498-3	3926-62-3	Acute Tox. 3 * Skin Irrit. 2 Aquatic Acute 1	H301 H315 H400	GHS06 GHS09 Dgr	H301 H315 H400			
607-159-00-0	clorobenzilat (ISO); etil 2,2-di(4-clorofenil)-2-hidroxiacetat; 4,4'-diclorobenzilat de etil	208-110-2	510-15-6	Acute Tox. 4 * Aquatic Acute 1 Aquatic Chronic 1	H302 H400 H410	GHS07 GHS09 Wng	H302 H410			

▼**M16**

Nr. index	►**M18** Denumirea chimică ◄	Nr. CE	Nr. CAS	Clasificare		Etichetare			►**M18** Limite de conc. specifice, factori M și ATE (*) ◄	Note
				Codul (codurile) claselor și categoriilor de pericol	Codul (codurile) frazelor de pericol	Codul (codurile) pictogramei, cuvântului de avertizare	Codul (codurile) frazelor de pericol	Codul (codurile) frazelor de pericol suplimentare		
607-160-00-6	2-(4-(4-clorofenoxi)fenoxi) propionat de izobutil; clofop-izobutil (ISO)	—	51337-71-4	Acute Tox. 4 *	H302	GHS07 Wng	H302			
607-161-00-1	sare de dietanolamină cu 4-CPA	—	—	Acute Tox. 4 *	H302	GHS07 Wng	H302			
607-162-00-7	dalapon; acid 2,2-dicloropropionic; [1] dalapon de sodiu; 2,2-dicloropropionat de sodiu[2]	200-923-0 [1] 204-828-5 [2]	75-99-0 [1] 127-20-8 [2]	Skin Irrit. 2 Eye Dam. 1 Aquatic Chronic 3	H315 H318 H412	GHS05 Dgr	H315 H318 H412			
607-163-00-2	3-acetil-6-metil-2*H*-piran-2,4(3*H*)-dionă; acid dehidracetic	208-293-9	520-45-6	Acute Tox. 4 *	H302	GHS07 Wng	H302			
607-164-00-8	1-(3,4-dihidro-6-metil-2,4-dioxo-2*H*-piran-3-iliden) etanolat de sodiu; dehidracetat de sodiu	224-580-1	4418-26-2	Acute Tox. 4 *	H302	GHS07 Wng	H302			
607-165-00-3	metildiclofop (ISO); 2-[4-(2,4-diclorofenoxi)fenoxi]propionat de metil; (*RS*)-2-[4-(2,4-diclorofenoxi)fenoxi]propionat de metil;	257-141-8	51338-27-3	Acute Tox. 4 * Skin Sens. 1 Aquatic Acute 1 Aquatic Chronic 1	H302 H317 H400 H410	GHS07 GHS09 Wng	H302 H317 H410			
607-166-00-9	acetat de medinoterb (ISO); acetat de 6-*terț*-butil-3-metil-2,4-dinitrofenil	219-634-6	2487-01-6	Acute Tox. 3 * Acute Tox. 4 *	H301 H312	GHS06 Dgr	H301 H312			

▼M16

Nr. index	►M18 Denumirea chimică ◄	Nr. CE	Nr. CAS	Clasificare		Etichetare			►M18 Limite de conc. specifice, factori M și ATE (*) ◄	Note
				Codul (codurile) claselor și categoriilor de pericol	Codul (codurile) frazelor de pericol	Codul (codurile) pictogramei, cuvântului de avertizare	Codul (codurile) frazelor de pericol	Codul (codurile) frazelor de pericol suplimentare		
607-167-00-4	3-cloroacrilat de sodiu	—	4312-97-4	Acute Tox. 4 * Acute Tox. 4 *	H312 H302	GHS07 Wng	H312 H302			
607-168-00-X	6,7-metilendioxi-1,2,3,4-tetrahidro-3-metilnaftalen-1,2-dicarboxilat de dipropil; propilisom	—	83-59-0	Acute Tox. 3 * Acute Tox. 4 * Aquatic Acute 1 Aquatic Chronic 1	H311 H302 H400 H410	GHS06 GHS09 Dgr	H311 H302 H410			
607-169-00-5	fluoroacetat de sodiu	200-548-2	62-74-8	Acute Tox. 2 * Acute Tox. 1 Acute Tox. 2 * Aquatic Acute 1	H330 H310 H300 H400	GHS06 GHS09 Dgr	H330 H310 H300 H400			
607-170-00-0	oxalat de bis(1,2,3-tritiaciclohexildimetilamoniu); tiociclam-oxalat	250-859-2	31895-22-4	Acute Tox. 4 * Acute Tox. 4 * Aquatic Acute 1 Aquatic Chronic 1	H312 H302 H400 H410	GHS07 GHS09 Wng	H312 H302 H410			
▼M13 607-172-00-1	brodifacum (ISO); 4-hidroxi-3-(3-(4′-bromo-4-bifenilil)-1,2,3,4-tetrahidro-1-naftil)cumarină	259-980-5	56073-10-0	Repr. 1A Acute Tox. 1 Acute Tox. 1 Acute Tox. 1 STOT RE 1 Aquatic Acute 1 Aquatic Chronic 1	H360D H330 H310 H300 H372 (sânge) H400 H410	GHS08 GHS06 GHS09 Dgr	H360D H330 H310 H300 H372 (sânge) H410		Repr. 1A; H360D: C ≥ 0,003 % STOT RE 1; H372 (sânge): C ≥ 0,02 % STOT RE 2; H373 (sânge): 0,002 % ≤ C < 0,02 % M = 10 M = 10	
▼M16 607-173-00-7	(3-metil-4-(5-nitro-3-etoxicarbonil-2-tienil) azo)fenilnitrilodipropionat de dimetil	400-460-6	—	Skin Sens. 1 Aquatic Chronic 3	H317 H412	GHS07 Wng	H317 H412			

▼M16

Nr. index	►M18 Denumirea chimică ◄	Nr. CE	Nr. CAS	Clasificare		Etichetare			►M18 Limite de conc. specifice, factori M și ATE (*) ◄	Note
				Codul (codurile) claselor și categoriilor de pericol	Codul (codurile) frazelor de pericol	Codul (codurile) pictogramei, cuvântului de avertizare	Codul (codurile) frazelor de pericol	Codul (codurile) frazelor de pericol suplimentare		
607-174-00-2	amestec de 3-(2,2,4,4-tetrametil-21-oxo-7-oxa-3,20-diazadispiro [5,1,11,2] henicosan-20-il)propionat de dodecil și 3-(2,2,4,4-tetrametil-21-oxo-7-oxa-3,20-diazadispiro [5,1,11,2] henicosan-20-il) propionat de tetradecil	400-580-9	—	Skin Irrit. 2 Aquatic Chronic 2	H315 H411	GHS07 GHS09 Wng	H315 H411			
607-175-00-8	2-(2-nitrobenziliden)aceto-acetat de metil	400-650-9	39562-27-1	Skin Sens. 1 Aquatic Chronic 2	H317 H411	GHS07 GHS09 Wng	H317 H411			
607-176-00-3	amestec de α-3-(3-(2*H*-benzotriazol-2-il)-5-*terț*-butil-4-hidroxifenil) propionil-ω-hidroxi-poli(oxietilen) și α-3-(3-(2*H*-benzotriazol-2-il)-5-*terț*-butil-4-hidroxifenil) propionil-ω-3-(3-(2H-benzotriazol-2-il)-5-*terț*-butil-4-hidroxifenil)propioniloxipoli (oxietilen)	400-830-7	—	Skin Sens. 1 Aquatic Chronic 2	H317 H411	GHS07 GHS09 Wng	H317 H411			
607-177-00-9	tribenuron-metil (ISO); ester metilic al acidului 2-[4-metoxi-6-metil-1,3,5-triazin-2-il(metil)carbamoilsulfamoil]benzoic; 2-(3-(4-metoxi-6-metil-1,3,5-triazin-2-il)-3-metilureidosulfonil)benzoat de metil	401-190-1	101200-48-0	Skin Sens. 1 Aquatic Acute 1 Aquatic Chronic 1	H317 H400 H410	GHS07 GHS09 Wng	H317 H410		M = 100	

▼**M16**

Nr. index	►**M18** Denumirea chimică ◄	Nr. CE	Nr. CAS	Clasificare		Etichetare			►**M18** Limite de conc. specifice, factori M și ATE (*) ◄	Note
				Codul (codurile) claselor și categoriilor de pericol	Codul (codurile) frazelor de pericol	Codul (codurile) pictogramei, cuvântului de avertizare	Codul (codurile) frazelor de pericol	Codul (codurile) frazelor de pericol suplimentare		
607-178-00-4	α-((4,6-dimetoxipirimidin-2-il)ureidosulfonil)-o-toluat de metil	401-340-6	83055-99-6	Skin Sens. 1 Aquatic Chronic 2	H317 H411	GHS07 GHS09 Wng	H317 H411			
607-179-00-X	acid (benzotiazol-2-iltio) succinic	401-450-4	95154-01-1	Skin Sens. 1	H317	GHS07 Wng	H317			
607-180-00-5	2-hidroxicarbazol-1-carboxilat de potasiu	401-630-2	96566-70-0	Acute Tox. 4 * Eye Irrit. 2 STOT SE 3 Aquatic Chronic 3	H302 H319 H335 H412	GHS07 Wng	H302 H319 H335 H412			
607-181-00-0	fluorură de 3,5-dicloro-2,4-difluorobenzoil	401-800-6	101513-70-6	Acute Tox. 3 * Skin Corr. 1B Acute Tox. 4 * Skin Sens. 1 Aquatic Chronic 3	H331 H314 H302 H317 H412	GHS06 GHS05 Dgr	H331 H314 H302 H317 H412	EUH029		
607-182-00-6	3-sulfamoil-2-tenoat de metil	402-050-2	—	Skin Sens. 1	H317	GHS07 Wng	H317			
607-183-00-1	2-hidroxi-5-alchil(C_{13-18}) benzoat de zinc	402-280-3	—	Eye Irrit. 2 Skin Irrit. 2 Aquatic Chronic 2	H319 H315 H411	GHS07 GHS09 Wng	H319 H315 H411			
607-184-00-7	19-izocianato-11-(6-izocianatohexil)-10,12-dioxo-2,9,11,13-tetraazanonatiodecanoat de *S*-(3-trimetoxisilil)propil	402-290-8	85702-90-5	Flam. Liq. 3 Resp. Sens. 1 Skin Sens. 1	H226 H334 H317	GHS02 GHS08 Dgr	H226 H334 H317			
607-185-00-2	*trans*-3-dimetilaminoacrilat de etil	402-650-4	1117-37-9	Skin Sens. 1	H317	GHS07 Wng	H317			

▼M16

Nr. index	►M18 Denumirea chimică ◄	Nr. CE	Nr. CAS	Clasificare		Etichetare			►M18 Limite de conc. specifice, factori M și ATE (*) ◄	Note
				Codul (codurile) claselor și categoriilor de pericol	Codul (codurile) frazelor de pericol	Codul (codurile) pictogramei, cuvântului de avertizare	Codul (codurile) frazelor de pericol	Codul (codurile) frazelor de pericol suplimentare		
607-186-00-8	quinclorac (ISO); acid 3,7-diclorochinolin-8-carboxilic	402-780-1	84087-01-4	Skin Sens. 1	H317	GHS07 Wng	H317			
607-187-00-3	succinat de bis(2,2,6,6-tetrametil-4-piperidil)	402-940-0	62782-03-0	Eye Irrit. 2 Aquatic Chronic 3	H319 H412	GHS07 Wng	H319 H412			
607-188-00-9	hidrogeno-*N*-carboxilatoetil-*N*-octadec-9-enilmaleamat de sodiu	402-970-4	—	Skin Sens. 1 Aquatic Chronic 2	H317 H411	GHS07 GHS09 Wng	H317 H411			
607-189-00-4	acid trimetilendiamintetra-acetic	400-400-9	1939-36-2	Acute Tox. 4 * Eye Dam. 1	H302 H318	GHS05 GHS07 Dgr	H302 H318			
607-190-00-X	acrilamidometoxiacetat de metil (cu conținut ≥ 0,1% acrilamidă)	401-890-7	77402-03-0	Carc. 1B Muta. 1B Acute Tox. 4 * Eye Irrit. 2	H350 H340 H302 H319	GHS08 GHS07 Dgr	H350 H340 H302 H319			
607-191-00-5	3,4-epoxibutirat de izobutil	401-920-9	100181-71-3	Skin Irrit. 2 Skin Sens. 1 Aquatic Acute 1 Aquatic Chronic 1	H315 H317 H400 H410	GHS07 GHS09 Wng	H315 H317 H410			
607-192-00-0	*N*-carboximetil-*N*-(2-(2-hidroxietoxi) etil)glicinat de disodiu	402-360-8	92511-22-3	Eye Dam. 1	H318	GHS05 Dgr	H318			

▼M16

Nr. index	►M18 Denumirea chimică ◄	Nr. CE	Nr. CAS	Clasificare		Etichetare			►M18 Limite de conc. specifice, factori M și ATE (*) ◄	Note
				Codul (codurile) claselor și categoriilor de pericol	Codul (codurile) frazelor de pericol	Codul (codurile) pictogramei, cuvântului de avertizare	Codul (codurile) frazelor de pericol	Codul (codurile) frazelor de pericol suplimentare		
607-194-00-1	carbonat de propilen	203-572-1	108-32-7	Eye Irrit. 2	H319	GHS07 Wng	H319			
607-195-00-7	acetat de 2-metoxi-1-metiletil	203-603-9	108-65-6	Flam. Liq. 3	H226	GHS02 Wng	H226			
607-196-00-2	acid heptanoic	203-838-7	111-14-8	Skin Corr. 1B	H314	GHS05 Dgr	H314			
▼M11 607-197-00-8	acid nonanoic	203-931-2	112-05-0	Skin Irrit. 2 Eye Irrit. 2 Aquatic Chronic 3	H315 H319 H412	GHS07 Wng	H315 H319 H412			
▼M16 607-198-00-3	3,4,5-trihidroxibenzoat de propil	204-498-2	121-79-9	Acute Tox. 4 * Skin Sens. 1	H302 H317	GHS07 Wng	H302 H317			
607-199-00-9	3,4,5-trihidroxibenzoat de octil	213-853-0	1034-01-1	Acute Tox. 4 * Skin Sens. 1	H302 H317	GHS07 Wng	H302 H317			
607-200-00-2	3,4,5-trihidroxibenzoat de dodecil	214-620-6	1166-52-5	Skin Sens. 1	H317	GHS07 Wng	H317			
607-201-00-8	clorură de tiocarbonil	207-341-6	463-71-8	Acute Tox. 3 * Acute Tox. 4 * Eye Irrit. 2 STOT SE 3 Skin Irrit. 2	H331 H302 H319 H335 H315	GHS06 Dgr	H331 H302 H319 H335 H315			

▼**M16**

Nr. index	►**M18** Denumirea chimică ◄	Nr. CE	Nr. CAS	Clasificare		Etichetare			►**M18** Limite de conc. specifice, factori M și ATE (*) ◄	Note
				Codul (codurile) claselor și categoriilor de pericol	Codul (codurile) frazelor de pericol	Codul (codurile) pictogramei, cuvântului de avertizare	Codul (codurile) frazelor de pericol	Codul (codurile) frazelor de pericol suplimentare		
607-203-00-9	[[[3,5-bis(1,1-dimetiletil)-4-hidroxifenil]metil]tio]acetat de 2-etilhexil	279-452-8	80387-97-9	Repr. 1B Skin Sens. 1 Aquatic Chronic 3	H360D *** H317 H412	GHS08 GHS07 Dgr	H360D *** H317 H412			
607-204-00-4	(clorfenil)(clortolil)metan, amestec de izomeri	400-140-6	—	Aquatic Acute 1 Aquatic Chronic 1	H400 H410	GHS09 Wng	H410			
607-205-00-X	cloroacetat de metil	202-501-1	96-34-4	Flam. Liq. 3 Acute Tox. 3 * Acute Tox. 3 * STOT SE 3 Skin Irrit. 2 Eye Dam. 1	H226 H331 H301 H335 H315 H318	GHS02 GHS06 GHS05 Dgr	H226 H331 H301 H335 H315 H318			
607-206-00-5	cloroacetat de izopropil	203-301-7	105-48-6	Flam. Liq. 3 Acute Tox. 3 * Eye Irrit. 2 STOT SE 3 Skin Irrit. 2	H226 H301 H319 H335 H315	GHS02 GHS06 Dgr	H226 H301 H319 H335 H315			
607-207-00-0	haloxifop-etotil (ISO); 2-(4-(3-clor-5-trifluorometil-2-piridiloxi)fenoxi)propionat de 2-etoxietil; haloxifop-(2-etoxietil)	402-560-5	87237-48-7	Acute Tox. 4 * Aquatic Acute 1 Aquatic Chronic 1	H302 H400 H410	GHS07 GHS09 Wng	H302 H410			
607-208-00-6	acid 4,8,12-trimetiltrideca-3,7,11-trienoic, amestec de izomeri	403-000-2	91853-67-7	Skin Irrit. 2 Aquatic Acute 1 Aquatic Chronic 1	H315 H400 H410	GHS07 GHS09 Wng	H315 H410			
607-209-00-1	amestec de (pentatio)ditioformiat de *O, O*'-diizopropil și (tritio)ditioformiat de *O, O*'-diizopropil și (tetratio)ditioformiat de *O, O*'-diizopropil	403-030-6	—	Acute Tox. 4 * Skin Sens. 1 Aquatic Acute 1 Aquatic Chronic 1	H302 H317 H400 H410	GHS07 GHS09 Wng	H302 H317 H410			

▼M16

Nr. index	►M18 Denumirea chimică ◄	Nr. CE	Nr. CAS	Clasificare		Etichetare			►M18 Limite de conc. specifice, factori M și ATE (*) ◄	Note
				Codul (codurile) claselor și categoriilor de pericol	Codul (codurile) frazelor de pericol	Codul (codurile) pictogramei, cuvântului de avertizare	Codul (codurile) frazelor de pericol	Codul (codurile) frazelor de pericol suplimentare		
607-210-00-7	acrilamidoglicolat de metil (cu conţinut de acrilamidă ≥ 0,1 %)	403-230-3	77402-05-2	Carc. 1B Muta. 1B Skin Corr. 1B Skin Sens. 1	H350 H340 H314 H317	GHS08 GHS05 GHS07 Dgr	H350 H340 H314 H317			
607-211-00-2	3-(3-*terţ*-butil-4-hidroxi-5-metilfenil) propionat de metil	403-270-1	6386-39-6	Acute Tox. 4 * Aquatic Chronic 2	H302 H411	GHS07 GHS09 Wng	H302 H411			
607-212-00-8	poli(oxipropilencarbonil-co-oxi(etiletilen) carbonil), cu conţinut de 27% hidroxivalerat	403-300-3	—	Skin Sens. 1	H317	GHS07 Wng	H317			
607-213-00-3	3,3-bis(*terţ*-pentilperoxi)butirat de etil	403-320-2	67567-23-1	Org. Perox. D**** Flam. Liq. 3 Aquatic Chronic 2	H242 H226 H411	GHS02 GHS09 Dgr	H242 H226 H411			
607-214-00-9	acid *N, N*-hidrazinodiacetic	403-510-5	19247-05-3	Acute Tox. 3 * STOT RE 2 * Skin Sens. 1 Aquatic Chronic 3	H301 H373 ** H317 H412	GHS06 GHS08 Dgr	H301 H373 ** H317 H412			
607-215-00-4	acid 3-(3-*terţ*-butil-4-hidroxifenil)propionic	403-920-4	107551-67-7	Acute Tox. 4 * Eye Irrit. 2	H302 H319	GHS07 Wng	H302 H319			
607-216-00-X	acid glutamic, produși de reacţie cu N-alchil (C_{12-14}) propilen-diamină	403-950-8	—	Acute Tox. 2 * Acute Tox. 4 * Skin Corr. 1B Aquatic Acute 1	H330 H302 H314 H400	GHS06 GHS05 GHS09 Dgr	H330 H302 H314 H400			

▼**M16**

Nr. index	►**M18** Denumirea chimică ◄	Nr. CE	Nr. CAS	Clasificare		Etichetare			►**M18** Limite de conc. specifice, factori M și ATE (*) ◄	Note
				Codul (codurile) claselor și categoriilor de pericol	Codul (codurile) frazelor de pericol	Codul (codurile) pictogramei, cuvântului de avertizare	Codul (codurile) frazelor de pericol	Codul (codurile) frazelor de pericol suplimentare		
607-217-00-5	2-(4-(2,6-dihidro-2,6-dioxo-7-fenil-1,5-dioxaindacen-3-il)fenoxi)acetat de 2-etoxietil	403-960-2	—	Skin Sens. 1 Aquatic Chronic 4	H317 H413	GHS07 Wng	H317 H413			
607-218-00-0	diclorprop-P (ISO); acid (+)-*R*-2-(2,4-diclorofenoxi)propionic	403-980-1	15165-67-0	Acute Tox. 4 * Skin Irrit. 2 Eye Dam. 1 Skin Sens. 1	H302 H315 H318 H317	GHS05 GHS07 Dgr	H302 H315 H318 H317			
607-219-00-6	ditioacetat de bis(2-etilhexil)	404-510-8	62268-47-7	Acute Tox. 4 * Skin Sens. 1 Aquatic Chronic 2	H302 H317 H411	GHS07 GHS09 Wng	H302 H317 H411			
607-221-00-7	acid 6-docosiloxi 1-hidroxi-4-(1-(4-hidroxi-3-metilfenantren-1-il)-3-oxo-2-oxafenalen-1-il) naftalen-2-carboxilic	404-550-6	—	Skin Sens. 1 Aquatic Chronic 4	H317 H413	GHS07 Wng	H317 H413			
607-222-00-2	metacrilat de 6-(2,3-dimetil-maleimido)hexil	404-870-6	63740-41-0	Skin Sens. 1 Aquatic Chronic 2	H317 H411	GHS07 GHS09 Wng	H317 H411			
607-223-00-8	transflutrin (ISO); *trans*-2-(2,2-diclorovinil)-3,3-dimetilciclopropancarboxilat de 2,3,5,6-tetrafluorobenzil	405-060-5	118712-89-3	Skin Irrit. 2 Aquatic Acute 1 Aquatic Chronic 1	H315 H400 H410	GHS07 GHS09 Wng	H315 H410			
607-224-00-3	2-(3-nitrobenziliden)aceto-acetat de metil	405-270-7	39562-17-9	Skin Sens. 1 Aquatic Acute 1 Aquatic Chronic 1	H317 H400 H410	GHS07 GHS09 Wng	H317 H410			
607-225-00-9	acid 3-azidosulfonilbenzoic	405-310-3	15980-11-7	Self-React. C **** STOT RE 2 * Eye Dam. 1 Skin Sens. 1	H241 H373 ** H318 H317	GHS02 GHS08 GHS05 GHS07 Dgr	H241 H373 ** H318 H317			

▼M16

Nr. index	►M18 Denumirea chimică ◄	Nr. CE	Nr. CAS	Clasificare		Etichetare			►M18 Limite de conc. specifice, factori M și ATE (*) ◄	Note
				Codul (codurile) claselor și categoriilor de pericol	Codul (codurile) frazelor de pericol	Codul (codurile) pictogramei, cuvântului de avertizare	Codul (codurile) frazelor de pericol	Codul (codurile) frazelor de pericol suplimentare		
607-226-00-4	amestec de hidrogenociclohexan-1,2-dicarboxilat de 2-acriloiloxietil și hidrogenociclohexan-1,2-dicarboxilat de 2-metacriloiloxietil	405-360-6	—	Skin Irrit. 2 Eye Dam. 1 Skin Sens. 1 Aquatic Chronic 3	H315 H318 H317 H412	GHS05 GHS07 Dgr	H315 H318 H317 H412			
607-227-00-X	2-amino-2-metilpropionat de potasiu, octahidrat	405-560-3	120447-91-8	Acute Tox. 4 * Skin Corr. 1A	H302 H314	GHS05 GHS07 Dgr	H302 H314			
607-228-00-5	ftalat de bis(2-metoxietil)	204-212-6	117-82-8	Repr. 1B	H360Df	GHS08 Dgr	H360Df			
607-229-00-0	clorură de dietilcarbamoil	201-798-5	88-10-8	Carc. 2 Acute Tox. 4 * Acute Tox. 4 * Eye Irrit. 2 STOT SE 3 Skin Irrit. 2	H351 H332 H302 H319 H335 H315	GHS08 GHS07 Wng	H351 H332 H302 H319 H335 H315			
607-230-00-6	acid 2-etilhexanoic	205-743-6	149-57-5	Repr. 2	H361d ***	GHS08 Wng	H361d ***			
607-231-00-1	clopiralid (ISO); acid 3,6-dicloropiridin-2-carboxilic	216-935-4	1702-17-6	Eye Dam. 1	H318	GHS05 Dgr	H318			
607-232-00-7	piridat (ISO); tiocarbonat de *O*-(6-cloro-3-fenilpiridazin-4-il) și de *S*-octil	259-686-7	55512-33-9	Skin Irrit. 2 Skin Sens. 1 Aquatic Acute 1 Aquatic Chronic 1	H315 H317 H400 H410	GHS07 GHS09 Wng	H315 H317 H410			

▼M16

Nr. index	►M18 Denumirea chimică ◄	Nr. CE	Nr. CAS	Clasificare		Etichetare			►M18 Limite de conc. specifice, factori M și ATE (*) ◄	Note
				Codul (codurile) claselor și categoriilor de pericol	Codul (codurile) frazelor de pericol	Codul (codurile) pictogramei, cuvântului de avertizare	Codul (codurile) frazelor de pericol	Codul (codurile) frazelor de pericol suplimentare		
607-233-00-2	acrilat de hexil	219-698-5	2499-95-8	Eye Irrit. 2 STOT SE 3 Skin Irrit. 2 Skin Sens. 1 Aquatic Chronic 2	H319 H335 H315 H317 H411	GHS07 GHS09 Wng	H319 H335 H315 H317 H411			
607-234-00-8	flurenol (ISO); acid 9-hidroxi-9*H*-fluoren-9-carboxilic	207-397-1	467-69-6	Aquatic Chronic 2	H411	GHS09	H411			
607-235-00-3	mecrilat; 2-cianoacrilat de metil	205-275-2	137-05-3	Eye Irrit. 2 STOT SE 3 Skin Irrit. 2	H319 H335 H315	GHS07 Wng	H319 H335 H315		STOT SE 3; H335: C ≥ 10%	
607-236-00-9	2-cianoacrilat de etil	230-391-5	7085-85-0	Eye Irrit. 2 STOT SE 3 Skin Irrit. 2	H319 H335 H315	GHS07 Wng	H319 H335 H315		STOT SE 3; H335: C ≥ 10%	
607-237-00-4	2-cloro-4-(trifluorometil) tiazol-5-carboxilat de benzil; flurazol	276-942-3	72850-64-7	Aquatic Chronic 2	H411	GHS09	H411			
607-238-00-X	tau-fluvalinat (ISO); *N*-[2-clor-4-(trifluorometil)fenil]-D-valinat de ciano-(3-fenoxifenil)metil	—	102851-06-9	Acute Tox. 4 * Skin Irrit. 2 Aquatic Acute 1 Aquatic Chronic 1	H302 H315 H400 H410	GHS07 GHS09 Wng	H302 H315 H410			
607-239-00-5	fenpropatrin (ISO); 2,2,3,3-tetrametilciclopropan carboxilat de α-ciano-3-fenoxibenzil	254-485-0	39515-41-8	Acute Tox. 2 * Acute Tox. 3 * Acute Tox. 4 * Aquatic Acute 1 Aquatic Chronic 1	H330 H301 H312 H400 H410	GHS06 GHS09 Dgr	H330 H301 H312 H410			

▼M16

Nr. index	►M18 Denumirea chimică ◄	Nr. CE	Nr. CAS	Clasificare		Etichetare			►M18 Limite de conc. specifice, factori M și ATE (*) ◄	Note
				Codul (codurile) claselor și categoriilor de pericol	Codul (codurile) frazelor de pericol	Codul (codurile) pictogramei, cuvântului de avertizare	Codul (codurile) frazelor de pericol	Codul (codurile) frazelor de pericol suplimentare		
607-240-00-0	anhidridă *cis*-1,2,3,6-tetrahidro-4-metilftalică; [1] anhidridă 1,2,3,6-tetrahidro-4-metilftalică; [2] anhidridă 1,2,3,6-tetrahidro-3-metilftalică; [3] anhidridă tetrahidrometilftalică; [4] anhidridă 1,2,3,6-tetrahidro-metilftalică; [5] anhidridă tetrahidro-4-metilftalică; [6] anhidridă 2,3,5,6-tetrahidro-2-metilftalică [7]	216-906-6 [1] 222-323-8 [2] 226-247-6 [3] 234-290-7 [4] 247-830-1 [5] 251-823-9 [6] 255-853-3 [7]	1694-82-2 [1] 3425-89-6 [2] 5333-84-6 [3] 11070-44-3 [4] 26590-20-5 [5] 34090-76-1 [6] 42498-58-8 [7]	Eye Dam. 1 Resp. Sens. 1 Skin Sens. 1	H318 H334 H317	GHS08 GHS05 Dgr	H318 H334 H317			C
607-241-00-6	anhidridă hexahidro-4-metilftalică; [1] anhidridă hexahidrometilftalică; [2] anhidridă hexahidro-1-metilftalică; [3] anhidridă hexahidro-3-metilftalică [4]	243-072-0 [1] 247-094-1 [2] 256-356-4 [3] 260-566-1 [4]	19438-60-9 [1] 25550-51-0 [2] 48122-14-1 [3] 57110-29-9 [4]	Eye Dam. 1 Resp. Sens. 1 Skin Sens. 1	H318 H334 H317	GHS08 GHS05 Dgr	H318 H334 H317			C
607-242-00-1	anhidridă tetracloroftalică	204-171-4	117-08-8	Eye Dam. 1 Resp. Sens. 1 Skin Sens. 1 Aquatic Acute 1 Aquatic Chronic 1	H318 H334 H317 H400 H410	GHS08 GHS05 GHS09 Dgr	H318 H334 H317 H410			

▼**M16**

Nr. index	►**M18** Denumirea chimică ◄	Nr. CE	Nr. CAS	Clasificare		Etichetare			►**M18** Limite de conc. specifice, factori M și ATE (*) ◄	Note
				Codul (codurile) claselor și categoriilor de pericol	Codul (codurile) frazelor de pericol	Codul (codurile) pictogramei, cuvântului de avertizare	Codul (codurile) frazelor de pericol	Codul (codurile) frazelor de pericol suplimentare		
607-243-00-7	3,6-dicloro-*o*-anisat de sodiu; [1] acid 3,6-dicloro-*o*-anisic, compus cu 2,2'-iminodietanol (1:1); [2] acid 3,6-dicloro-*o*-anisic, compus cu 2-aminoetanol (1:1) [3]	217-846-3 [1] 246-590-5 [2] 258-527-9 [3]	1982-69-0 [1] 25059-78-3 [2] 53404-28-7 [3]	Aquatic Chronic 3	H412	—	H412			
607-244-00-2	acrilat de izooctil	249-707-8	29590-42-9	Eye Irrit. 2 STOT SE 3 Skin Irrit. 2 Aquatic Acute 1 Aquatic Chronic 1	H319 H335 H315 H400 H410	GHS07 GHS09 Wng	H319 H335 H315 H410		STOT SE 3; H335: C ≥ 10%	
607-245-00-8	acrilat de *terț*-butil	216-768-7	1663-39-4	Flam. Liq. 2 Acute Tox. 4 * Acute Tox. 4 * Acute Tox. 4 * STOT SE 3 Skin Irrit. 2 Skin Sens. 1 Aquatic Chronic 2	H225 H332 H312 H302 H335 H315 H317 H411	GHS02 GHS07 GHS09 Dgr	H225 H332 H312 H302 H335 H315 H317 H411			D
607-246-00-3	metacrilat de alil; esterul 2-propenilic al acidului 2-metil-2-propenoic	202-473-0	96-05-9	Flam. Liq. 3 Acute Tox. 3 * Acute Tox. 4 * Acute Tox. 4 * Aquatic Acute 1	H226 H331 H312 H302 H400	GHS02 GHS06 GHS09 Dgr	H226 H331 H312 H302 H400			

▼M16

Nr. index	►M18 Denumirea chimică ◄	Nr. CE	Nr. CAS	Clasificare		Etichetare			►M18 Limite de conc. specifice, factori M și ATE (*) ◄	Note
				Codul (codurile) claselor și categoriilor de pericol	Codul (codurile) frazelor de pericol	Codul (codurile) pictogramei, cuvântului de avertizare	Codul (codurile) frazelor de pericol	Codul (codurile) frazelor de pericol suplimentare		
607-247-00-9	metacrilat de dodecil	205-570-6	142-90-5	Eye Irrit. 2 STOT SE 3 Skin Irrit. 2 Aquatic Acute 1 Aquatic Chronic 1	H319 H335 H315 H400 H410	GHS07 GHS09 Wng	H319 H335 H315 H410		STOT SE 3; H335: C ≥ 10%	
607-248-00-4	naptalam-sodium (ISO); *N*-naft-1-il-ftalamat de sodiu	205-073-4	132-67-2	Acute Tox. 4 *	H302	GHS07 Wng	H302			
607-249-00-X	diacrilat de (1-metil-1,2-etandiil)bis[oxi(metil-2,1-etandiil)]	256-032-2	42978-66-5	Eye Irrit. 2 STOT SE 3 Skin Irrit. 2 Skin Sens. 1 Aquatic Chronic 2	H319 H335 H315 H317 H411	GHS07 GHS09 Wng	H319 H335 H315 H317 H411		STOT SE 3; H335: C ≥ 10%	
607-250-00-5	4*H*-3,1-benzoxazin-2,4(1*H*)-dionă	204-255-0	118-48-9	Eye Irrit. 2 Skin Sens. 1	H319 H317	GHS07 Wng	H319 H317			
607-251-00-0	acetat de 2-metoxipropil	274-724-2	70657-70-4	Flam. Liq. 3 Repr. 1B STOT SE 3	H226 H360D *** H335	GHS02 GHS08 GHS07 Dgr	H226 H360D *** H335			
607-252-00-6	lambda-cihalotrin (ISO); amestec 1:1 de (*Z*)-(1*R*)-*cis*-3-(2-cloro-3,3,3-trifluoropropenil)-2,2-dimetilciclopropancarboxilat de (*S*)-α-ciano-3-fenoxi-benzil și (*Z*)-(1*S*)-*cis*-3-(2-cloro-3,3,3-trifluoropropenil)-2,2-dimetilciclopropancarboxilat de (*R*)-α-ciano-3-fenoxibenzil	415-130-7	91465-08-6	Acute Tox. 2 * Acute Tox. 3 * Acute Tox. 4 * Aquatic Acute 1 Aquatic Chronic 1	H330 H301 H312 H400 H410	GHS06 GHS09 Dgr	H330 H301 H312 H410		M=10000	

▼M16

Nr. index	►M18 Denumirea chimică ◄	Nr. CE	Nr. CAS	Clasificare		Etichetare			►M18 Limite de conc. specifice, factori M și ATE (*) ◄	Note
				Codul (codurile) claselor și categoriilor de pericol	Codul (codurile) frazelor de pericol	Codul (codurile) pictogramei, cuvântului de avertizare	Codul (codurile) frazelor de pericol	Codul (codurile) frazelor de pericol suplimentare		
607-253-00-1	ciflutrin (ISO); 3-(2,2-dicloro-vinil)-2,2-dimetilciclopropancarboxilat de α-ciano-4-fluoro-3-fenoxibenzil	269-855-7	68359-37-5	Acute Tox. 2 * Acute Tox. 3 * Aquatic Acute 1 Aquatic Chronic 1	H300 H331 H400 H410	GHS06 GHS09 Dgr	H300 H331 H410		M=1000	
607-254-00-7	3-(2,2-diclorovinil)-2,2-dimetilciclopropancarboxilat de α-cyano-4-fluoro-3-fenoxibenzil; beta-ciflutrin	269-855-7	68359-37-5	Acute Tox. 2 * Acute Tox. 2 * Aquatic Acute 1 Aquatic Chronic 1	H330 H300 H400 H410	GHS06 GHS09 Dgr	H330 H300 H410			
607-255-00-2	fluroxipir (ISO); acid 4-amino-3,5-dicloro-6-fluoro-2-piridiloxiacetic	—	69377-81-7	Aquatic Chronic 3	H412	—	H412			
607-256-00-8	azoxistrobin (ISO); (*E*)-2-{2[6-(2-cianofenoxi)pirimidin-4-iloxi]fenil}-3-metoxiacrilat de metil	—	131860-33-8	Acute Tox. 3 * Aquatic Acute 1 Aquatic Chronic 1	H331 H400 H410	GHS06 GHS09 Dgr	H331 H410			
607-257-00-3	propionat de izopropil	211-300-8	637-78-5	Flam. Liq. 2	H225	GHS02 Dgr	H225			
607-258-00-9	3-(2-(3-benzil-4-etoxi-2,5-dioxoimidazolidin-1-il)-3-(4-metoxibenzoil)acetamido)-4-clorobenzoat de dodecil	403-990-6	70950-45-7	Aquatic Chronic 4	H413	—	H413			
607-259-00-4	2*R*,3*S*-(-)-3-(4-metoxifenil)oxirancarboxilat de metil	404-130-2	105560-93-8	Eye Dam. 1 Skin Sens. 1 Aquatic Chronic 3	H318 H317 H412	GHS05 GHS07 Dgr	H318 H317 H412			

▼**M16**

Nr. index	►**M18** Denumirea chimică ◄	Nr. CE	Nr. CAS	Clasificare		Etichetare			►**M18** Limite de conc. specifice, factori M și ATE (*) ◄	Note
				Codul (codurile) claselor și categoriilor de pericol	Codul (codurile) frazelor de pericol	Codul (codurile) pictogramei, cuvântului de avertizare	Codul (codurile) frazelor de pericol	Codul (codurile) frazelor de pericol suplimentare		
607-260-00-X	2-(3-nitrobenziliden) aceto-acetat de etil	404-490-0	39562-16-8	Eye Dam. 1 Skin Sens. 1 Aquatic Chronic 3	H318 H317 H412	GHS05 GHS07 Dgr	H318 H317 H412			
607-261-00-5	(3,5-di-*terț*-butil-4-hidroxifenil)metiltioacetatde izoalchil(C_{10}-C_{14})	404-800-4	118832-72-7	Aquatic Acute 1 Aquatic Chronic 1	H400 H410	GHS09 Wng	H410			
607-262-00-0	acid 7-cloro-1-ciclopropil-6-fluoro-1,4-dihidro-4-oxochinolin-3-carboxilic	405-050-0	86393-33-1	Acute Tox. 4 * Aquatic Chronic 3	H302 H412	GHS07 Wng	H302 H412			
607-263-00-6	1,3-propandiamină-*N, N,N′,N′*-tetraacetat depotasiu și fier(lll), hemihidrat	405-680-6	—	Self-heat. 2 **** Aquatic Chronic 2	H252 H411	GHS02 GHS09 Wng	H252 H411			
607-264-00-1	acid 2-cloro-4-(metilsulfonil) benzoic	406-520-8	53250-83-2	Eye Dam. 1	H318	GHS05 Dgr	H318			
607-265-00-7	2-cloro-2,2-difenilacetat de etil	406-580-5	52460-86-3	Skin Irrit. 2 Aquatic Chronic 3	H315 H412	GHS07 Wng	H315 H412			
607-266-00-2	amestec de: bis[2-hidroxi-3,5-di-*terț*-butil-benzoat] de hidroxialuminiu; acid 3,5-di-*terț*-butilsalicilic	406-890-0	130296-87-6	Acute Tox. 4 * Aquatic Acute 1 Aquatic Chronic 1	H302 H400 H410	GHS07 GHS09 Wng	H302 H410			
607-267-00-8	(5*S*,6*R*,7*R*)-3-brommetil-5,8-dioxo-7-(2-(2-fenilacetamidă)-5-tia-1-azabiciclo [4.2.0]oct-2-enă-2-carboxilat de*terț*-butil	407-620-4	33610-13-8	Resp. Sens. 1 Skin Sens. 1 Aquatic Chronic 3	H334 H317 H412	GHS08 Dgr	H334 H317 H412			

▼**M16**

Nr. index	►**M18** Denumirea chimică ◄	Nr. CE	Nr. CAS	Clasificare		Etichetare			►**M18** Limite de conc. specifice, factori M și ATE (*) ◄	Note
				Codul (codurile) claselor și categoriilor de pericol	Codul (codurile) frazelor de pericol	Codul (codurile) pictogramei, cuvântului de avertizare	Codul (codurile) frazelor de pericol	Codul (codurile) frazelor de pericol suplimentare		
607-268-00-3	(*R*)-2-hidroxipropanoat de 2-metilpropil	407-770-0	61597-96-4	Eye Irrit. 2	H319	GHS07 Wng	H319			
607-269-00-9	acid (*R*)-2-(4-hidroxifenoxi)propanoic	407-960-3	94050-90-5	Eye Dam. 1	H318	GHS05 Dgr	H318			
607-270-00-4	3,9-bis(2-(3-(3-*terț*-butil-4-hidroxi-5-metilfenil) propioniloxi)-1,1-dimetiletil)-2,4,8,10-tetraoxaspiro[5.5]undecan	410-730-5	90498-90-1	Acute Tox. 4 *	H312	GHS07 Wng	H312			
607-271-00-X	2-izopropil-5-metilciclohexiloxicarboniloxi-2-hidroxipropan	417-420-9	156324-82-2	Eye Irrit. 2 Aquatic Chronic 2	H319 H411	GHS07 GHS09 Wng	H319 H411			
607-272-00-5	fluroxipir-meptil (ISO); *O*-(4-amino-3,5-dicloro-6-fluoro-2-piridiloxi)acetat de metilheptil; [1] fluroxipir-butometil (ISO); *O*-(4-amino-3,5-dicloro-6-fluoro-2-piridiloxi)acetat de 2-butoxi-1-metiletil [2]	279-752-9 [1] -[2]	81406-37-3 [1] 154486-27-8 [2]	Aquatic Acute 1 Aquatic Chronic 1	H400 H410	GHS09 Wng	H410			
607-273-00-0	7-(2,6-dimetil-8-(2,2-dimetil-butiriloxi)-1,2,6,7,8,8a-hexahidro-1-naftil)-3,5-dihidroxiheptanoat de amoniu	404-520-2	—	Aquatic Chronic 3	H412	—	H412			
607-274-00-6	3-amino-2-butenoat de 2-(*N*-benzil-*N*-metilamino)etil	405-350-1	54527-73-0	Skin Sens. 1 Aquatic Chronic 2	H317 H411	GHS07 GHS09 Wng	H317 H411			

▼M16

Nr. index	►M18 Denumirea chimică ◄	Nr. CE	Nr. CAS	Clasificare		Etichetare			►M18 Limite de conc. specifice, factori M și ATE (*) ◄	Note
				Codul (codurile) claselor și categoriilor de pericol	Codul (codurile) frazelor de pericol	Codul (codurile) pictogramei, cuvântului de avertizare	Codul (codurile) frazelor de pericol	Codul (codurile) frazelor de pericol suplimentare		
607-275-00-1	benzoiloxibenzen-4-sulfonat de sodiu	405-450-5	66531-87-1	Skin Sens. 1	H317	GHS07 Wng	H317			
607-276-00-7	complex de bis[(1-metilimidazol)-(2-etil-hexanoat)] de zinc	405-635-0	—	Skin Irrit. 2 Eye Dam. 1 Aquatic Acute 1 Aquatic Chronic 1	H315 H318 H400 H410	GHS05 GHS09 Dgr	H315 H318 H410			
607-277-00-2	amestec de: clorhidrat de 2-(hexiltio) etilamină; propionat de sodiu	405-720-2	—	Acute Tox. 4 * Eye Dam. 1 Skin Sens. 1 Aquatic Chronic 2	H302 H318 H317 H411	GHS05 GHS07 GHS09 Dgr	H302 H318 H317 H411			
607-278-00-8	amestec de izomeri de: fenetil-naftalensulfonat de sodiu; naftiletilbenzensulfonat de sodiu	405-760-0	—	Eye Dam. 1 Skin Sens. 1 Aquatic Chronic 3	H318 H317 H412	GHS05 GHS07 Dgr	H318 H317 H412			
607-279-00-3	amestec de bis(hidrogenomaleat) de *n*-octadecilaminodietil; hidrogenoftalat hidrogenomaleat de *n*-octadecilaminodietil	405-960-8	—	Skin Sens. 1 Aquatic Chronic 2	H317 H411	GHS07 GHS09 Wng	H317 H411			
607-280-00-9	4-cloro-1-hidroxibutan-1-sulfonat de sodiu	406-190-5	54322-20-2	Acute Tox. 4 * Eye Irrit. 2 Skin Sens. 1	H302 H319 H317	GHS07 Wng	H302 H319 H317			
607-281-00-4	amestec de 3-[3-(2*H*-benzotriazol-2-il)-5-(1,1-dimetiletil)-4-hidroxifenil]propionați de alchil C_7C_9 ramificați și liniari	407-000-3	127519-17-9	Aquatic Chronic 2	H411	GHS09	H411			

▼**M16**

Nr. index	►**M18** Denumirea chimică ◄	Nr. CE	Nr. CAS	Clasificare		Etichetare			►**M18** Limite de conc. specifice, factori M și ATE (*) ◄	Note
				Codul (codurile) claselor și categoriilor de pericol	Codul (codurile) frazelor de pericol	Codul (codurile) pictogramei, cuvântului de avertizare	Codul (codurile) frazelor de pericol	Codul (codurile) frazelor de pericol suplimentare		
607-282-00-X	acetat de 2-acetoximetil-4-benziloxibut-1-il	407-140-5	131266-10-9	Aquatic Chronic 3	H412	—	H412			
607-283-00-5	*E*-4-oxo-4-fenilcrotonat de etil	408-040-4	15121-89-8	Acute Tox. 4 * Acute Tox. 4 * Skin Irrit. 2 Eye Dam. 1 Skin Sens. 1 Aquatic Acute 1 Aquatic Chronic 1	H312 H302 H315 H318 H317 H400 H410	GHS05 GHS07 GHS09 Dgr	H312 H302 H315 H318 H317 H410			
607-284-00-0	amestec 9:1 de: 3,3'-(1,4-fenilenbis(carbonilimino-3,1-propandiil imino))bis(10-amino-6,13-dicloro-4,11-trifenodioxazindisulfonat) de sodiu; 3,3'-(1,4-fenilenbis-(carbonilimino-3,1-propandiil imino))bis(10-amino-6,13-dicloro)-4,11-trifenodioxazindisulfonat de litiu	410-040-4	136213-76-8	Aquatic Chronic 2	H411	GHS09	H411			
607-285-00-6	amestec de: acid 7-(((3-aminofenil)sulfonil)amino)-naftalen-1,3-disulfonic; 7-(((3-aminofenil)sulfonil)amino)-naftalen-1,3-disulfonat de sodiu; 7-(((3-aminofenil)sulfonil)amino)-naftalen-1,3-disulfonat de potasiu	410-065-0	—	Skin Sens. 1	H317	GHS07 Wng				

▼M16

Nr. index	►M18 Denumirea chimică ◄	Nr. CE	Nr. CAS	Clasificare		Etichetare			►M18 Limite de conc. specifice, factori M și ATE (*) ◄	Note
				Codul (codurile) claselor și categoriilor de pericol	Codul (codurile) frazelor de pericol	Codul (codurile) pictogramei, cuvântului de avertizare	Codul (codurile) frazelor de pericol	Codul (codurile) frazelor de pericol suplimentare		
607-286-00-1	amestec de: 7-[[[3-[[4-((2-hidroxi-naftil)azo)fenil]azo]fenil]sulfonil] amino]-naftalen-1,3-disulfonat de sodiu / de potasiu	410-070-8	141880-36-6	Skin Sens. 1 Aquatic Chronic 3	H317 H412	GHS07 Wng	H317 H412			
607-287-00-7	*O*-(1-metil-2-metacriloiloxi-etil)-1,2,3,6-tetrahidroftalat de *O'*-metil	410-140-8	—	Aquatic Chronic 3	H412	—	H412			
607-288-00-2	(*c*-(3-(1-(3-(*e*-6-dicloro-5-cianopirimidin-f-il(metil)amino)propil)-1,6-dihidro-2-hidroxi-4-metil-6-oxo-3-piridilazo)-4-sulfonatofenilsulfamoil)ftalocianin-*a, b,d*-trisulfonato(6-))nichelat(II) de tetrasodiu, unde: *a* = 1,2, 3 sau 4; *b* = 8, 9,10 sau 11; *c* = 15, 16, 17 sau 18; *d* = 22, 23, 24 sau 25; *e* și *f* împreună sunt respectiv 2 și 4 sau 4 și 2	410-160-7	148732-74-5	Eye Irrit. 2 Skin Sens. 1 Aquatic Chronic 3	H319 H317 H412	GHS07 Wng	H319 H317 H412			
607-289-00-8	acid 3-(3-(4-(2,4-bis(1,1-dimetilpropil)fenoxi)butilaminocarbonil-4-hidroxi-1-napftalenil)tio)propanoic	410-370-9	105488-33-3	Aquatic Chronic 4	H413	—	H413			

▼M16

Nr. index	►M18 Denumirea chimică ◄	Nr. CE	Nr. CAS	Clasificare		Etichetare			►M18 Limite de conc. specifice, factori M și ATE (*) ◄	Note
				Codul (codurile) claselor și categoriilor de pericol	Codul (codurile) frazelor de pericol	Codul (codurile) pictogramei, cuvântului de avertizare	Codul (codurile) frazelor de pericol	Codul (codurile) frazelor de pericol suplimentare		
607-290-00-3	amestec de (raport necunoscut): 1alchil(C_{14}-C_{18}) oxicarbonil-2(3-aliloxi-2-hidroxipropoxicarbonil)etan-1-sulfonat de amoniu; 2-alchil ($C_{14}C_{18}$)oxicarbonil-1-(3-aliloxi-2-hidroxipropoxicarbonil)etan-1-sulfonat de amoniu	410-540-2	—	Skin Irrit. 2 Skin Sens. 1 Aquatic Acute 1 Aquatic Chronic 1	H315 H317 H400 H410	GHS07 GHS09 Wng	H315 H317 H410			
607-291-00-9	ω-(C_5/C_6-cicloalchil)alchil carboxilat de dodecil	410-630-1	104051-92-5	Aquatic Chronic 4	H413	—	H413			
607-292-00-4	amestec de: acid [1-(metoximetil)-2-(C_{12}-alcoxi)-etoxi]acetic; acid [1-(metoximetil)-2-(C_{14}-alcoxi)-etoxi]acetic	410-640-6	—	Skin Irrit. 2 Eye Dam. 1 Aquatic Acute 1 Aquatic Chronic 1	H315 H318 H400 H410	GHS05 GHS09 Dgr	H315 H318 H410			
607-293-00-X	amestec de: eter mono-2,4,6-trimetil-nonildifenilic de disulfonat de *N*-aminotetilpiperazoniu; eter di-2,4,6-trimetilnonildifenilic de disulfonat de *N*-aminotetilpiperazoniu	410-650-0	—	Eye Dam. 1 Skin Sens. 1 Aquatic Chronic 2	H318 H317 H411	GHS05 GHS07 GHS09 Dgr	H318 H317 H411			
607-294-00-5	2-benzoiloxi-1-hidroxietan-sulfonat de sodiu	410-680-4	—	Skin Sens. 1	H317	GHS07 Wng	H317			
607-295-00-0	amestec de: fosfonoetan-1,2-dicarboxilat de tetrasodiu; fosfonobutan-1,2,3,4-tetra-carboxilat de hexasodiu	410-800-5	—	Skin Sens. 1 Aquatic Chronic 2	H317 H411	GHS07 GHS09 Wng	H317 H411			

▼M16

Nr. index	►M18 Denumirea chimică ◄	Nr. CE	Nr. CAS	Clasificare		Etichetare			►M18 Limite de conc. specifice, factori M și ATE (*) ◄	Note
				Codul (codurile) claselor și categoriilor de pericol	Codul (codurile) frazelor de pericol	Codul (codurile) pictogramei, cuvântului de avertizare	Codul (codurile) frazelor de pericol	Codul (codurile) frazelor de pericol suplimentare		
607-296-00-6	amestec de: tetraesteri de pentaeritritol cu acidul heptanoic și acidul 2-etilhexanoic	410-830-9	—	Aquatic Chronic 4	H413	—	H413			
607-297-00-1	acid(*E*-*E*)-3,3'-(1,4-fenilen-dimetiliden)bis(2-oxobornan-10-sulfonic)	410-960-6	92761-26-7	Eye Dam. 1	H318	GHS05 Dgr	H318			
607-298-00-7	2-(trimetilamoniu)etoxi-carboxi-benzen-4-sulfonat	411-010-3	—	Skin Sens. 1	H317	GHS07 Wng	H317			
607-299-00-2	3-(acetiltio)-2-metilpropanoat de metil	411-040-7	97101-46-7	Acute Tox. 4 * Skin Sens. 1 Aquatic Acute 1 Aquatic Chronic 1	H302 H317 H400 H410	GHS07 GHS09 Wng	H302 H317 H410			
607-300-00-6	[2-(5-cloro-2,6-difluoro-pirimidin-4-ilamino)-5-(*b*-sulfamoil-*c, d*-sulfonato-ftalocianin-*a*-il-*K*4, *N*29, *N*30, *N*31, *N*32-sulfonilamino)benzoato(5-)] cuprat(II) de trisodiu, unde *a*=1,2,3,4; *b*=8,9,10,11; *c*=15,16,17,18; *d*=22,23,24,25	411-430-7	—	Eye Dam. 1 Skin Sens. 1	H318 H317	GHS05 GHS07 Dgr	H318 H317			
607-301-00-1	amestec de: acid dodecanoic; esteri poli(1-7)lactați ai acidului dodecanoic	411-860-5	—	Skin Sens. 1 Aquatic Chronic 2	H317 H411	GHS07 GHS09 Wng	H317 H411			
607-302-00-7	amestec de: acid tetradecanoic; esteri poli(1-7)lactați ai acidului tetradecanoic	411-910-6	—	Skin Irrit. 2 Eye Dam. 1 Skin Sens. 1 Aquatic Chronic 2	H315 H318 H317 H411	GHS05 GHS07 GHS09 Dgr	H315 H318 H317 H411			

▼M16

Nr. index	►M18 Denumirea chimică ◄	Nr. CE	Nr. CAS	Clasificare		Etichetare			►M18 Limite de conc. specifice, factori M și ATE (*) ◄	Note
				Codul (codurile) claselor și categoriilor de pericol	Codul (codurile) frazelor de pericol	Codul (codurile) pictogramei, cuvântului de avertizare	Codul (codurile) frazelor de pericol	Codul (codurile) frazelor de pericol suplimentare		
607-303-00-2	acid 1-ciclopropil-6,7-difluoro-1,4-dihidro-4-oxochinolin-3-carboxilic	413-760-7	93107-30-3	Repr. 2 Aquatic Chronic 3	H361f *** H412	GHS08 Wng	H361f *** H412			
607-304-00-8	fluazifop butil (ISO); (*RS*)-2-[4-(5-trifluorometil-2-piridiloxi)fenoxi] propionat de butil	274-125-6	69806-50-4	Repr. 1B Aquatic Acute 1 Aquatic Chronic 1	H360D *** H400 H410	GHS08 GHS09 Dgr	H360D *** H410			
607-305-00-3	fluazifop-P-butil (ISO); (*R*)-2-[4-(5-trifluorometil-2-piridiloxi)fenoxi] propionat de butil	—	79241-46-6	Repr. 2 Aquatic Acute 1 Aquatic Chronic 1	H361d *** H400 H410	GHS08 GHS09 Wng	H361d *** H410			
607-306-00-9	clozolinat (ISO); (*RS*)-3-(3,5-diclorofenil)-5-metil-2,4-dioxo-oxazolidin-5-carboxilat de etil	282-714-4	84332-86-5	Carc. 2 Aquatic Chronic 2	H351 H411	GHS08 GHS09 Wng	H351 H411			
607-307-00-4	vinclozolin (ISO); *N*-3,5-dicloro-fenil-5-metil-5-vinil-1,3-oxazolidin-2,4-dionă	256-599-6	50471-44-8	Carc. 2 Repr. 1B Skin Sens. 1 Aquatic Chronic 2	H351 H360FD H317 H411	GHS08 GHS07 GHS09 Dgr	H351 H360FD H317 H411			
607-308-00-X	esteri ai 2,4-D	—	—	Acute Tox. 4 * Skin Sens. 1 Aquatic Acute 1 Aquatic Chronic 1	H302 H317 H400 H410	GHS07 GHS09 Wng	H302 H317 H410			A
607-309-00-5	carfentrazon-etil (ISO); (*RS*)-2-cloro-3-[2-cloro-4-fluoro-5-[4-difluorometil-4,5-dihidro-3-metil-5-oxo-1 *H*-1,2,4-triazol-1-il]fenil] propionat de etil	—	128639-02-1	Aquatic Acute 1 Aquatic Chronic 1	H400 H410	GHS09 Wng	H410			

▼**M16**

Nr. index	►**M18** Denumirea chimică ◄	Nr. CE	Nr. CAS	Clasificare		Etichetare			►**M18** Limite de conc. specifice, factori M și ATE (*) ◄	Note
				Codul (codurile) claselor și categoriilor de pericol	Codul (codurile) frazelor de pericol	Codul (codurile) pictogramei, cuvântului de avertizare	Codul (codurile) frazelor de pericol	Codul (codurile) frazelor de pericol suplimentare		
607-310-00-0	kresoxim-metil (ISO); (*E*)-2-metoxiimino-[2-(*o*-tolil-oximetil)fenil]acetat de metil	—	143390-89-0	Carc. 2 Aquatic Acute 1 Aquatic Chronic 1	H351 H400 H410	GHS08 GHS09 Wng	H351 H410			
607-311-00-6	benazolin-etil; 4-cloro-2-oxo-2*H*-benzotiazol-3-acetat de etil	246-591-0	25059-80-7	Aquatic Chronic 2	H411	GHS09	H411			
607-312-00-1	acid metoxiacetic	210-894-6	625-45-6	Repr. 1B Acute Tox. 4 * Skin Corr. 1B	H360FD H302 H314	GHS08 GHS05 GHS07 Dgr	H360FD H302 H314		STOT SE 3; H335: C ≥ 5%	
607-313-00-7	clorură de neodecanoil	254-875-0	40292-82-8	Acute Tox. 2 * Acute Tox. 4 * Skin Corr. 1B	H330 H302 H314	GHS06 GHS06 Dgr	H330 H302 H314		STOT SE 3; H335: C ≥ 5%	
607-314-00-2	etofumesat (ISO); (±)metansulfonat de 2-etoxi-2,3-dihidro-3,3-dimetilbenzofuran-5-il	247-525-3	26225-79-6	Aquatic Chronic 2	H411	GHS09	H411			
607-315-00-8	glifosat (ISO); *N*-(fosfonometil)glicină	213-997-4	1071-83-6	Eye Dam. 1 Aquatic Chronic 2	H318 H411	GHS05 GHS09 Dgr	H318 H411			
607-316-00-3	glifosat-trimesium; glifosat-trimetilsulfoniu	—	81591-81-3	Acute Tox. 4 * Aquatic Chronic 2	H302 H411	GHS07 GHS09 Wng	H302 H411			
607-317-00-9	ftalat de bis(2-etilhexil); ftalat de di-(2-etilhexil); DEHP	204-211-0	117-81-7	Repr. 1B	H360FD	GHS08 Dgr	H360FD			
607-318-00-4	ftalat de dibutil; DBP	201-557-4	84-74-2	Repr. 1B Aquatic Acute 1	H360Df H400	GHS08 GHS09 Dgr	H360Df H400			

▼M16

Nr. index	►M18 Denumirea chimică ◄	Nr. CE	Nr. CAS	Clasificare		Etichetare			►M18 Limite de conc. specifice, factori M și ATE (*) ◄	Note
				Codul (codurile) claselor și categoriilor de pericol	Codul (codurile) frazelor de pericol	Codul (codurile) pictogramei, cuvântului de avertizare	Codul (codurile) frazelor de pericol	Codul (codurile) frazelor de pericol suplimentare		
607-319-00-X	deltametrin (ISO); (1*R*,3*R*)-3-(2,2-dibromovinil)-2,2-dimetilciclopropancarboxilat de(*S*)-α-ciano-3-fenoxibenzil	258-256-6	52918-63-5	Acute Tox. 3 * Acute Tox. 3 * Aquatic Acute 1 Aquatic Chronic 1	H331 H301 H400 H410	GHS06 GHS09 Dgr	H331 H301 H410		M=1000000	
607-320-00-5	1,3-benzendicarboxilat de bis[4-(eteniloxi)butil]	413-930-0	130066-57-8	Skin Sens. 1 Aquatic Acute 1 Aquatic Chronic 1	H317 H400 H410	GHS07 GHS09 Wng	H317 H410			
607-321-00-0	2-cloropropionat de (*S*)-metil	412-470-8	73246-45-4	Flam. Liq. 3 STOT RE 2 * Eye Irrit. 2	H226 H373 ** H319	GHS02 GHS08 Wng	H226 H373 ** H319			
607-322-00-6	acid 4-(4,4-dimetil-3-oxo-pirazolidin-1-il)-benzoic	413-120-7	107144-30-9	Acute Tox. 4 * Aquatic Chronic 2	H302 H411	GHS07 GHS09 Wng	H302 H411			
607-323-00-1	acrilat de 2-(1-(2-hidroxi-3,5-di-*terț*-pentilfenil)etil)-4,6-di-*terț*-pentilfenil	413-850-6	123968-25-2	Aquatic Chronic 4	H413	—	H413			
607-324-00-7	amestec de: acid *N, N*-di[alchil($C_{14}C_{18}$) hidrogenat]ftalamic; alchil($C_{14}C_{18}$)amină dihidrogenată	413-800-3	—	Aquatic Chronic 4	H413	—	H413			
607-325-00-2	(*S*)-acid 2-cloropropionic	411-150-5	29617-66-1	Acute Tox. 4 * Acute Tox. 4 * Skin Corr. 1A	H312 H302 H314	GHS05 GHS07 Dgr	H312 H302 H314			
607-326-00-8	amestec de: 2-(α-2,4,6-trimetilnon-2-enil) hidrogenosuccinat de izobutil; 2-(ß-2,4,6-trimetilnon-2-enil)hidrogenosuccinat de izobutil	410-720-0	141847-13-4	Eye Dam. 1 Aquatic Chronic 2	H318 H411	GHS05 GHS09 Dgr	H318 H411			

▼M16

Nr. index	►M18 Denumirea chimică ◄	Nr. CE	Nr. CAS	Clasificare		Etichetare			►M18 Limite de conc. specifice, factori M și ATE (*) ◄	Note
				Codul (codurile) claselor și categoriilor de pericol	Codul (codurile) frazelor de pericol	Codul (codurile) pictogramei, cuvântului de avertizare	Codul (codurile) frazelor de pericol	Codul (codurile) frazelor de pericol suplimentare		
607-327-00-3	diacetat de 2-(2-iodoetil)-1,3-propandiol	411-780-0	127047-77-2	Acute Tox. 4 * Aquatic Chronic 2	H302 H411	GHS07 GHS09 Wng	H302 H411			
607-328-00-9	4-bromometil-3-metoxi-benzoat de metil	410-310-1	70264-94-7	Skin Irrit. 2 Eye Dam. 1 Skin Sens. 1 Aquatic Acute 1 Aquatic Chronic 1	H315 H318 H317 H400 H410	GHS05 GHS07 GHS09 Dgr	H315 H318 H317 H410			
607-329-00-4	amestec de: 2-[*n*-alchil (C_{1218})]amino-1,4-butandioat de sodiu; 2-octadecenilamino-1,4-butandioat de sodiu	411-250-9	—	Skin Sens. 1	H317	GHS07 Wng	H317			
607-330-00-X	acid (*S*)-2,3-dihidro-1*H*-indol-2-carboxilic	410-860-2	79815-20-6	Repr. 2 STOT RE 2 * Skin Sens. 1	H361f *** H373 ** H317	GHS08 GHS07 Wng	H361f *** H373 ** H317			
607-331-00-5	amestec de: 1,10-decandioat de bis(2,2,6,6-tetrametil-1-octiloxipiperidin-4-il); 1,8 bis [(2,2,6,6-tetrametil-4-((2,2,6,6-tetrametil-1-octiloxipiperidin-4-il)-decan-1,10-diol)piperidin-1-il)oxi]octan	406-750-9	—	Aquatic Chronic 4	H413	—	H413			
607-332-00-0	cloroformat de ciclopentil	411-460-0	50715-28-1	Flam. Liq. 3 Acute Tox. 3 * Acute Tox. 4 * STOT RE 2 * Eye Dam. 1 Skin Sens. 1	H226 H331 H302 H373 ** H318 H317	GHS02 GHS06 GHS08 GHS05 Dgr	H226 H331 H302 H373 ** H318 H317			

▼**M16**

Nr. index	►**M18** Denumirea chimică ◄	Nr. CE	Nr. CAS	Clasificare		Etichetare			►**M18** Limite de conc. specifice, factori M și ATE (*) ◄	Note
				Codul (codurile) claselor și categoriilor de pericol	Codul (codurile) frazelor de pericol	Codul (codurile) pictogramei, cuvântului de avertizare	Codul (codurile) frazelor de pericol	Codul (codurile) frazelor de pericol suplimentare		
607-333-00-6	amestec de: *N*-(2,2,6,6-tetrametilpiperidin-4-il)-β-alaninat de dodecil; *N*-(2,2,6,6-tetrametilpiperidin-4-il)-*β*-alaninat de tetradecil	405-670-1	—	Acute Tox. 4 * STOT RE 2 * Skin Corr. 1B Aquatic Acute 1 Aquatic Chronic 1	H302 H373 ** H314 H400 H410	GHS08 GHS05 GHS07 GHS09 Dgr	H302 H373 ** H314 H410			
607-334-00-1	1-etil-6,7,8-trifluoro-1,4-dihidro-4-oxochinolin-3-carboxilat de etil	405-880-3	100501-62-0	Skin Sens. 1 Aquatic Chronic 3	H317 H412	GHS07 Wng	H317 H412			
607-335-00-7	(*R*)-2-(4-(3-cloro-5-trifluorometil-2-piridiloxi)fenoxi) propionat de metil	406-250-0	72619-32-0	Acute Tox. 4 * Aquatic Acute 1 Aquatic Chronic 1	H302 H400 H410	GHS07 GHS09 Wng	H302 H410			
607-336-00-2	acetat de 4-metil-8-metilen-triciclo[3,3,1,1^{3,7}]dec-2-il	406-560-6	122760-85-4	Skin Irrit. 2 Skin Sens. 1 Aquatic Chronic 2	H315 H317 H411	GHS07 GHS09 Wng	H315 H317 H411			
607-337-00-8	2-benzotiazoliltiosuccinat de di-*terț*-alchil(C_{12-14})amoniu	406-052-4	125078-60-6	Flam. Liq. 3 Acute Tox. 4 * Skin Irrit. 2 Eye Dam. 1 Aquatic Chronic 2	H226 H302 H315 H318 H411	GHS02 GHS05 GHS07 GHS09 Dgr	H226 H302 H315 H318 H411			
607-338-00-3	2-hidroxi-2-metilbut-3-enoat de 2-metilpropil	406-235-9	72531-53-4	Eye Irrit. 2 Skin Irrit. 2	H319 H315	GHS07 Wng	H319 H315			
607-339-00-9	clorură de 2,3,4,5-tetracloro-benzoil	406-760-3	42221-52-3	Acute Tox. 4 * Skin Corr. 1B Skin Sens. 1	H302 H314 H317	GHS05 GHS07 Dgr	H302 H314 H317			
607-340-00-4	acetat de 1,3-bis(4-benzoil-3-hidroxifenoxi)prop-2-il	406-990-4	—	Aquatic Chronic 2	H411	GHS09	H411			
607-341-00-X	(9*S*)-9-amino-9-dezoxi-eritromicină	406-790-7	26116-56-3	Eye Dam. 1 Aquatic Acute 1 Aquatic Chronic 1	H318 H400 H410	GHS05 GHS09 Dgr	H318 H410			

▼M16

Nr. index	►M18 Denumirea chimică ◄	Nr. CE	Nr. CAS	Clasificare		Etichetare			►M18 Limite de conc. specifice, factori M și ATE (*) ◄	Note
				Codul (codurile) claselor și categoriilor de pericol	Codul (codurile) frazelor de pericol	Codul (codurile) pictogramei, cuvântului de avertizare	Codul (codurile) frazelor de pericol	Codul (codurile) frazelor de pericol suplimentare		
607-342-00-5	veratrat de 4-clorobutil	410-950-1	69788-75-6	Skin Sens. 1 Aquatic Chronic 2	H317 H411	GHS07 GHS09 Wng	H317 H411			
607-343-00-0	bis(2-carboxibenzoat) de 4,7-metanooctahidro-1*H*-inden-diil-dimetil	407-410-2	—	Aquatic Chronic 4	H413	—	H413			
607-344-00-6	amestec de: acid 3-(*N*-(3-dimetilamino-propil)-perfluoroalchil (C_4-$_8$) sulfonamido)propionic; propionat de N-(dimetil-3-perfluoroalchil(C_4-$_8$)sulfonamido)propilamoniu; propionatul acidului 3-(*N*-(3-dimetilpropilamoniuperfluoroalchil(C_4-$_8$)sulfonamido)propionic	407-810-7	—	STOT RE 2 *	H373 **	GHS08 Wng	H373 **			
607-345-00-1	(*R*)-2-(2,4-diclorofenoxi)-propionat de potasiu	413-580-9	113963-87-4	Acute Tox. 4 * Skin Irrit. 2 Eye Dam. 1 Skin Sens. 1	H302 H315 H318 H317	GHS05 GHS07 Dgr	H302 H315 H318 H317			
607-346-00-7	3-icosil-4-henicosiliden-2-oxetanonă	401-210-9	83708-14-9	Aquatic Chronic 4	H413	—	H413			
607-347-00-2	(*R*)-2-(2,4-diclorofenoxi)propionat de sodiu	413-340-3	119299-10-4	Acute Tox. 4 * Skin Irrit. 2 Eye Dam. 1 Skin Sens. 1	H302 H315 H318 H317	GHS05 GHS07 Dgr	H302 H315 H318 H317			
607-348-00-8	bis((*R*)-2-(2,4-diclorofenoxi)propionat) de magneziu	413-360-2	—	Acute Tox. 4 * Skin Irrit. 2 Eye Dam. 1 Skin Sens. 1	H302 H315 H318 H317	GHS05 GHS07 Dgr	H302 H315 H318 H317			

▼**M16**

Nr. index	►**M18** Denumirea chimică ◄	Nr. CE	Nr. CAS	Clasificare		Etichetare			►**M18** Limite de conc. specifice, factori M și ATE (*) ◄	Note
				Codul (codurile) claselor și categoriilor de pericol	Codul (codurile) frazelor de pericol	Codul (codurile) pictogramei, cuvântului de avertizare	Codul (codurile) frazelor de pericol	Codul (codurile) frazelor de pericol suplimentare		
607-349-00-3	hidrogeno-2,2'-ditiobis-benzoat de mono-(tetrapropilamoniu)	411-270-8	—	Aquatic Chronic 3	H412		H412			
607-350-00-9	bis(4-(1,2-bis(etoxicarbonil)etilamino)-3-metilciclohexil)metan	412-060-9	136210-32-7	Skin Sens. 1 Aquatic Chronic 3	H317 H412	GHS07 Wng	H317 H412			
607-351-00-4	*O*-(4-amino-3,5-dicloro-6-fluoropiridin-2-iloxi)acetat de metil	407-550-4	69184-17-4	Aquatic Chronic 2	H411	GHS09	H411			
607-352-00-X	anhidridă 4,4'-oxidiftalică	412-830-4	1823-59-2	Aquatic Chronic 3	H412	—	H412			
607-353-00-5	amestec de: *exo*-triciclo[5.2.1.02,6]decan-*endo*-2-carboxilat de etil; *endo*-triciclo[5.2.1.$0^{2,6}$]decan-*exo*-2-carboxilat de etil;	407-520-0	80657-64-3	Skin Irrit. 2 Aquatic Chronic 2	H315 H411	GHS07 GHS09 Wng	H315 H411			
607-354-00-0	2-ciclohexilpropionat de etil	412-280-5	2511-00-4	Aquatic Chronic 2	H411	GHS09	H411			
607-355-00-6	4-clorobenzoat de *p*-tolil	411-530-0	15024-10-9	Skin Sens. 1 Aquatic Acute 1 Aquatic Chronic 1	H317 H400 H410	GHS07 GHS09 Wng	H317 H410			
607-356-00-1	*trans*-2,2,6-trimetilciclohexancarboxilat de etil	412-540-8	—	Skin Irrit. 2 Aquatic Chronic 2	H315 H411	GHS07 GHS09 Wng	H315 H411			
607-357-00-7	amestec de: *trans*-4-acetoxi-4-metil-2-propil-tetrahidro-2*H*-piran; *cis*-4-acetoxi-4-metil-2-propil-tetrahidro-2*H*-piran	412-450-9	131766-73-9	Skin Sens. 1	H317	GHS07 Wng	H317			

▼**M16**

Nr. index	►**M18** Denumirea chimică ◄	Nr. CE	Nr. CAS	Clasificare		Etichetare			►**M18** Limite de conc. specifice, factori M și ATE (*) ◄	Note
				Codul (codurile) claselor și categoriilor de pericol	Codul (codurile) frazelor de pericol	Codul (codurile) pictogramei, cuvântului de avertizare	Codul (codurile) frazelor de pericol	Codul (codurile) frazelor de pericol suplimentare		
607-358-00-2	1-dioxo-6-fenilacetamido-penam-3-carboxilat de (1*S*,3*S*,5*R*,6*R*)-(4-nitro-fenilmetil)	412-670-5	54275-93-3	Resp. Sens. 1	H334	GHS08 Dgr	H334			
607-359-00-8	3-metilen-1-oxo-7-fenilacetamido-cefam-4-carboxilateido-penam-3-carboxilat de (1*S*,4*R*,6*R*,7*R*)-(4-nitro-fenilmetil)	412-800-0	76109-32-5	Resp. Sens. 1	H334	GHS08 Dgr	H334			
607-360-00-3	3-acetoacetilamino-4-metoxitolil-6-sulfonat de sodiu	411-680-7	133167-77-8	Skin Sens. 1	H317	GHS07 Wng	H317			
607-361-00-9	(*R*)-2-(4-hidroxifenoxi)propionat de metil	411-950-4	96562-58-2	Eye Dam. 1 Aquatic Chronic 3	H318 H412	GHS05 Dgr	H318 H412			
607-362-00-4	amestec de: 2-(2-(bis(2-hidroxietil)amino)etoxicarbonilmetil)hexadec-4-enoat de(3-metoxi)propilamoniu/ [tris-(2-hidroxietil)]amoniu; 2-(2-(bis(2-hidroxietil)amino)etoxicarbonilmetil)tetradec-4-enoat de (3-metoxi)propilamoniu/ [tris-(2-hidroxietil)]amoniu; 2-(3-metoxipropilcarbamoilmetil)hexadec-4-enoat de (3-metoxi)propilamoniu/ [tris-(2-hidroxietil)]amoniu; 2-(3-metoxipropilcarbamoilmetil)tetradec-4-enoat de (3-metoxi)propilamoniu/ [tris-(2-hidroxietil)]amoniu;	413-500-2	—	Skin Irrit. 2 Eye Dam. 1 Aquatic Chronic 2	H315 H318 H411	GHS05 GHS09 Dgr	H315 H318 H411			

▼**M16**

Nr. index	►**M18** Denumirea chimică ◄	Nr. CE	Nr. CAS	Clasificare		Etichetare			►**M18** Limite de conc. specifice, factori M și ATE (*) ◄	Note
				Codul (codurile) claselor și categoriilor de pericol	Codul (codurile) frazelor de pericol	Codul (codurile) pictogramei, cuvântului de avertizare	Codul (codurile) frazelor de pericol	Codul (codurile) frazelor de pericol suplimentare		
607-363-00-X	3-metoxiacrilat de metil	412-900-4	5788-17-0	Skin Sens. 1	H317	GHS07 Wng	H317			
607-364-00-5	3-fenil-7-[4-(tetrahidro-furfuriloxi)fenil]-1,5-dioxa-s-indacen-2,6-dionă	413-330-9	134724-55-3	Aquatic Chronic 4	H413		H413			
607-365-00-0	clorhidrat de clorură de (*Z*)-2-(2-amino-1,3-tiazol-4-il)-2-metoxiiminoacetil	410-620-7	119154-86-8	Acute Tox. 4 * Skin Corr. 1B Skin Sens. 1	H302 H314 H317	GHS05 GHS07 Dgr	H302 H314 H317			
607-366-00-6	clorură de 3,5-dimetilbenzoil	413-010-9	6613-44-1	Skin Corr. 1B Skin Sens. 1	H314 H317	GHS05 GHS07 Dgr	H314 H317			
607-367-00-1	bis(*N*-carboximetil)-*N*-metilglicinato-(2-)*N, O,O, N*-ferat(1-) de potasiu, monohidrat	411-640-9	153352-59-1	Acute Tox. 4 *	H302	GHS07 Wng	H302			
607-368-00-7	1-(*N, N*-dimetilcarbamoil)-3-*terț*-butil-5-carbetoximetil-tio-1*H*-1,2,4-triazol	411-650-3	110895-43-7	Acute Tox. 3 * Acute Tox. 3 * Aquatic Acute 1 Aquatic Chronic 1	H331 H301 H400 H410	GHS06 GHS09 Dgr	H331 H301 H410			
607-369-00-2	amestec de: acid *trans*-(2*R*)-5-acetoxi-1,3-oxatiolan-2-carboxilic; acid *cis*-(2*R*)-5-acetoxi-1,3-oxatiolan-2-carboxilic	411-660-8	147027-04-1	Acute Tox. 4 * Skin Irrit. 2 Eye Dam. 1 Skin Sens. 1	H302 H315 H318 H317	GHS05 GHS07 Dgr	H302 H315 H318 H317			
607-370-00-8	2-[[2-(acetiloxi)-3-(1,1-dimetiletil)-5-metilfenil]metil]-6-(1,1-dimetiletil)-4-metilfenol	412-210-3	41620-33-1	Aquatic Acute 1 Aquatic Chronic 1	H400 H410	GHS09 Wng	H410			
607-371-00-3	4-(2-clorofenil)-1,4-dihidro-2-[2-(1,3-dihidro-1,3-dioxo-(2)izoindol-2-il)-etoximetil]-6-metil-3,5-piridindicarboxilat de 3-etil și de 5-metil	413-410-3	88150-62-3	Aquatic Chronic 4	H413	—	H413			

▼M16

Nr. index	►M18 Denumirea chimică ◄	Nr. CE	Nr. CAS	Clasificare		Etichetare			►M18 Limite de conc. specifice, factori M și ATE (*) ◄	Note
				Codul (codurile) claselor și categoriilor de pericol	Codul (codurile) frazelor de pericol	Codul (codurile) pictogramei, cuvântului de avertizare	Codul (codurile) frazelor de pericol	Codul (codurile) frazelor de pericol suplimentare		
607-372-00-9	di-(norbornencarboxilat) de bisfenol A etoxilat	412-410-0	—	Aquatic Chronic 3	H412	—	H412			
▼M18										
607-373-00-4	quizalofop-P-tefuril (ISO); (+/–) tetrahidrofurfuril (R)-2-[4-(6-cloroquinoxalin-2-iloxi)feniloxi]propionat	414-200-4	200509-41-7	Carc. 2 Repr. 2 Acute Tox. 4 STOT RE 2 Aquatic Acute 1 Aquatic Chronic 1	H351 H361fd H302 H373 H400 H410	GHS08 GHS07 GHS09 Wng	H351 H361fd H302 H373 H410		M = 1 M = 1	
▼M16										
607-374-00-X	diclorură de 5-amino-2,4,6-triiodo-1,3-benzendicarbonil	417-220-1	37441-29-5	Skin Sens. 1 Aquatic Chronic 2	H317 H411	GHS07 GHS09 Wng	H317 H411			
▼M13										
607-375-00-5	flocumafen (ISO); masa de reacție a: cis-4-hidroxi-3-(1,2,3,4-tetrahidro-3-(4-(4-trifluorometilbenziloxi)fenil)-1-naftil)cumarină și trans-4-hidroxi-3-(1,2,3,4-tetrahidro-3-(4-(4-trifluoromethilbenziloxi)fenil)-1-naftil)cumarină	421-960-0	90035-08-8	Repr. 1B Acute Tox. 1 Acute Tox. 1 Acute Tox. 1 STOT RE 1 Aquatic Acute 1 Aquatic Chronic 1	H360D H330 H310 H300 H372 (sânge) H400 H410	GHS08 GHS06 GHS09 Dgr	H360D H330 H310 H300 H372 (sânge) H410		Repr. 1B; H360D: C ≥ 0,003 % STOT RE 1; H372 (sânge): C ≥ 0,05 % STOT RE 2; H373 (sânge): 0,005 % ≤ C < 0,05 % M = 10 M = 10	
▼M16										
607-376-00-0	2,4-dibromobutanoat de benzil	420-710-8	23085-60-1	Repr. 2 Skin Irrit. 2 Skin Sens. 1 Aquatic Acute 1 Aquatic Chronic 1	H361f *** H315 H317 H400 H410	GHS08 GHS07 GHS09 Wng	H361f *** H315 H317 H410			

▼M16

Nr. index	►M18 Denumirea chimică ◄	Nr. CE	Nr. CAS	Clasificare		Etichetare			►M18 Limite de conc. specifice, factori M și ATE (*) ◄	Note
				Codul (codurile) claselor și categoriilor de pericol	Codul (codurile) frazelor de pericol	Codul (codurile) pictogramei, cuvântului de avertizare	Codul (codurile) frazelor de pericol	Codul (codurile) frazelor de pericol suplimentare		
607-377-00-6	monoclorhidrat de *trans*-4-ciclohexil-L-prolină	419-160-1	90657-55-9	Repr. 2 Acute Tox. 4 * Skin Irrit. 2 Eye Dam. 1 Skin Sens. 1	H361f *** H302 H315 H318 H317	GHS08 GHS05 GHS07 Dgr	H361f *** H302 H315 H318 H317			
607-378-00-1	(Z)-α-metoxiimino-2-furil-acetat de amoniu	405-990-1	97148-39-5	Flam. Sol. 2	H228	GHS02 Dgr	H228			T
607-379-00-7	amestec de: stearat de 2-[*N*-(2-hidroxietil)stearamido]etil; [bis[2-(stearoiloxi)etil]amino] metil sulfonat de sodiu; [bis(2-hidroxietil)amino] metil sulfonat de sodiu; *N, N*-bis(2-hidroxietil)stearamidă	401-230-8		Aquatic Chronic 3	H412	—	H412			
607-380-00-2	amestec de: 1,2-bis(hexiloxicarbonil)etansulfonat de amoniu; 1-hexiloxicarbonil-2-octiloxicarboniletansulfonat de amoniu; 2-hexiloxicarbonil-1-octiloxicarboniletansulfonat de amoniu	407-320-3	—	Skin Irrit. 2 Eye Dam. 1 Aquatic Chronic 3	H315 H318 H412	GHS05 Dgr	H315 H318 H412			
607-381-00-8	amestec de triesteri obținuți din 2,2-bis(hidroximetil) butanol cu acizii C_7-alcanoic și 2-etilhexanoic	413-710-4	—	Aquatic Chronic 4	H413	—	H413			
607-382-00-3	acid 2-((4-amino-2-nitrofenil)amino)benzoic	411-260-3	117907-43-4	Eye Dam. 1 Skin Sens. 1 Aquatic Chronic 3	H318 H317 H412	GHS05 GHS07 Dgr	H318 H317 H412			

▼M16

Nr. index	►M18 Denumirea chimică ◄	Nr. CE	Nr. CAS	Clasificare		Etichetare			►M18 Limite de conc. specifice, factori M și ATE (*) ◄	Note
				Codul (codurile) claselor și categoriilor de pericol	Codul (codurile) frazelor de pericol	Codul (codurile) pictogramei, cuvântului de avertizare	Codul (codurile) frazelor de pericol	Codul (codurile) frazelor de pericol suplimentare		
607-383-00-9	amestec de: hexadecanoat de 2,2,6,6-tetrametilpiperidin-4-il; octadecanoat de 2,2,6,6-tetrametilpiperidin-4-il	415-430-8	86403-32-9	Eye Dam. 1 Skin Sens. 1 Aquatic Acute 1 Aquatic Chronic 1	H318 H317 H400 H410	GHS05 GHS07 GHS09 Dgr	H318 H317 H410			
607-384-00-4	amestec de: esteri de alcooli cu catene ramificate C_{14}-C_{15} cu acid 3,5-di-t-butil-4-hidroxifenil propionic; 3,5-bis(1,1-dimetiletil)-4-hidroxibenzen-propanoat de alchil C_{15} linear și ramificat; 3,5-bis(1,1-dimetiletil)-4-hidroxibenzen-propanoat de alchil C_{13} linear și ramificat	413-750-2	171090-93-0	Aquatic Chronic 4	H413	—	H413			
607-385-00-X	copolimer de alcool vinilic și de acetat de vinil parțial acetalizat cu metilsulfat de 4-(2-(4-formilfenil)etenil)-1-metilpiridiniu	414-590-6	125229-74-5	Aquatic Chronic 2	H411	GHS09	H411			
607-386-00-5	amestec de: acid tetradecanoic (42,5-47,5%); esteri poli(1-7) lactați ai acidului tetradecanoic (52,5-57,5%)	412-580-6	174591-51-6	Skin Irrit. 2 Eye Dam. 1 Skin Sens. 1 Aquatic Acute 1 Aquatic Chronic 1	H315 H318 H317 H400 H410	GHS05 GHS07 GHS09 Dgr	H315 H318 H317 H410			
607-387-00-0	amestec de: acid dodecanoic (3540%); esteri poli(1-7) lactați ai acidului dodecanoic (60-65 %)	412-590-0	58856-63-6	Skin Irrit. 2 Eye Dam. 1 Skin Sens. 1 Aquatic Acute 1 Aquatic Chronic 1	H315 H318 H317 H400 H410	GHS05 GHS07 GHS09 Dgr	H315 H318 H317 H410			

▼M16

Nr. index	►M18 Denumirea chimică ◄	Nr. CE	Nr. CAS	Clasificare		Etichetare			►M18 Limite de conc. specifice, factori M și ATE (*) ◄	Note
				Codul (codurile) claselor și categoriilor de pericol	Codul (codurile) frazelor de pericol	Codul (codurile) pictogramei, cuvântului de avertizare	Codul (codurile) frazelor de pericol	Codul (codurile) frazelor de pericol suplimentare		
607-388-00-6	acid 4-etilamino-3-nitrobenzoic	412-090-2	2788-74-1	Acute Tox. 4 * Skin Sens. 1 Aquatic Chronic 3	H302 H317 H412	GHS07 Wng	H302 H317 H412			
607-389-00-1	*N, N*-bis(carboximetil)-3-amino-2-hidroxipropionat de trisodiu	414-130-4	119710-96-2	Acute Tox. 4 *	H302	GHS07 Wng	H302			
607-390-00-7	1,2,3,4-tetrahidro-6-nitro-chinoxalină	414-270-6	41959-35-7	Acute Tox. 4 * Aquatic Chronic 2	H302 H411	GHS07 GHS09 Wng	H302 H411			
607-391-00-2	ciclopropan-1,1-dicarboxilat de dimetil	414-240-2	6914-71-2	Aquatic Chronic 3	H412	—	H412			
607-392-00-8	4-((5-ciano-1,6-dihidro-2-hidroxi-1,4-dimetil-6-oxo-3-piridinil)azo)benzoat de 2-fenoxietil	414-260-1	88938-37-8	Aquatic Chronic 4	H413	—	H413			
607-393-00-3	acid 3-(*cis*-1-propenil)-7-amino-8-oxo-5-tia-1-azabiciclo[4.2.0]oct-2-en-2-carboxilic	415-750-8	106447-44-3	Skin Sens. 1	H317	GHS07 Wng	H317			
607-394-00-9	acid 5-metilpirazin-2-carboxilic	413-260-9	5521-55-1	Eye Dam. 1	H318	GHS05 Dgr	H318			
607-395-00-4	amestec de: 1-tridecil-4-alil-(2 sau 3)-sulfobutandioat de sodiu; 1-dodecil-4-alil-(2 sau 3)-sulfobutandioat de sodiu	410-230-7	—	Skin Corr. 1B Skin Sens. 1 Aquatic Chronic 2	H314 H317 H411	GHS05 GHS07 GHS09 Dgr	H314 H317 H411			
607-396-00-X	2-(4-metoxibenziliden)malonat de bis(1,2,2,6,6-pentametil-4-piperidinil)	414-840-4	147783-69-5	Aquatic Acute 1 Aquatic Chronic 1	H400 H410	GHS09 Wng	H410			

▼**M16**

Nr. index	►**M18** Denumirea chimică ◄	Nr. CE	Nr. CAS	Clasificare		Etichetare			►**M18** Limite de conc. specifice, factori M și ATE (*) ◄	Note
				Codul (codurile) claselor și categoriilor de pericol	Codul (codurile) frazelor de pericol	Codul (codurile) pictogramei, cuvântului de avertizare	Codul (codurile) frazelor de pericol	Codul (codurile) frazelor de pericol suplimentare		
607-397-00-5	amestec de: salicilați de calciu (alchili C_{10-14} și C_{18-30} ramificați); fenați de calciu (alchili C_{10-14} și C_{18-30} ramificați); fenați de calciu sulfurați (alchili C_{10-14} și C_{18-30} ramificați)	415-930-6	—	Repr. 2 Skin Sens. 1	H361f*** H317	GHS08 GHS07 Wng	H361f*** H317			
607-398-00-0	*N*-(5-cloro-3-(4-(dietilamino)-2-metilfenilimino)-4-metil-6-oxo-1,4-ciclohexadienil)carbamat de etil	414-820-5	125630-94-6	Aquatic Acute 1 Aquatic Chronic 1	H400 H410	GHS09 Wng	H410			
607-399-00-6	2,2-dimetil propanoat de 3-metil-3-butenil	415-610-6	104468-21-5	Skin Irrit. 2 Aquatic Chronic 3	H315 H412	GHS07 Wng	H315 H412			
607-400-00-X	3-[[(dibutilamino)tioxometil]tio]propanoat de metil	414-400-1	32750-89-3	Aquatic Acute 1 Aquatic Chronic 1	H400 H410	GHS09 Wng	H410			
607-401-00-5	3-hidroxi-5-oxo-3-ciclohexen-1-carboxilat de etil	414-450-4	88805-65-6	Skin Irrit. 2 Eye Dam. 1 Skin Sens. 1	H315 H318 H317	GHS05 GHS07 Dgr	H315 H318 H317			
607-402-00-0	*N*-(feniloxicarbonil)-L-valinat de metil	414-500-5	153441-77-1	Aquatic Chronic 3	H412	—	H412			
607-403-00-6	amestec de: succinat de bis(1*S*,2*S*,4*S*)-(1-benzil-4-*terț*-butoxi-carboxam ido-2-hidroxi-5-fenil)pentilamoniu; alcool izopropilic	414-810-0	—	STOT RE 2 * Eye Dam. 1 Aquatic Acute 1 Aquatic Chronic 1	H373 ** H318 H400 H410	GHS08 GHS05 GHS09 Dgr	H373 ** H318 H410			

▼M16

Nr. index	►M18 Denumirea chimică ◄	Nr. CE	Nr. CAS	Clasificare		Etichetare			►M18 Limite de conc. specifice, factori M și ATE (*) ◄	Note
				Codul (codurile) claselor și categoriilor de pericol	Codul (codurile) frazelor de pericol	Codul (codurile) pictogramei, cuvântului de avertizare	Codul (codurile) frazelor de pericol	Codul (codurile) frazelor de pericol suplimentare		
607-404-00-1	amestec de: acid ((*Z*)-3,7-dimetil-2,6-octadienil)oxicarbonil propanoic; butanedioat de di-((*E*)-3,7-dimetil-2,6-octadienil); butanedioat de di-((*Z*)-3,7-dimetil-2,6-octadienil); butanedioat de (*Z*)-3,7-dimetil-2,6-octadienil; acid ((*E*)-3,7-dimetil-2,6-octadienil)oxicarbonil-propanoic	415-190-4	—	Skin Sens. 1	H317	GHS07 Wng	H317			
607-405-00-7	p-hidroxibenzoat de 2-hexildecil	415-380-7	148348-12-3	Aquatic Chronic 2	H411	GHS09	H411			
607-406-00-2	2,5-diclorobenzoat de potasiu	415-700-5	184637-62-5	Acute Tox. 4 * Eye Dam. 1	H302 H318	GHS05 GHS07 Dgr	H302 H318			
607-407-00-8	2-carboxi-3-(2-tienil)propionat de etil	415-680-8	143468-96-6	Skin Irrit. 2 Eye Dam. 1 Skin Sens. 1	H315 H318 H317	GHS05 GHS07 Dgr	H315 H318 H317			
607-408-00-3	*N*-(4-fluorofenil)glicinat de potasiu	415-710-1	184637-63-6	STOT RE 2 * Eye Dam. 1 Skin Sens. 1 Aquatic Chronic 3	H373 ** H318 H317 H412	GHS08 GHS05 GHS07 Dgr	H373 ** H318 H317 H412			

▼M16

Nr. index	►M18 Denumirea chimică ◄	Nr. CE	Nr. CAS	Clasificare		Etichetare			►M18 Limite de conc. specifice, factori M și ATE (*) ◄	Note
				Codul (codurile) claselor și categoriilor de pericol	Codul (codurile) frazelor de pericol	Codul (codurile) pictogramei, cuvântului de avertizare	Codul (codurile) frazelor de pericol	Codul (codurile) frazelor de pericol suplimentare		
607-409-00-9	amestec de: acid (3*R*)-[1*S*-(1α, 2α, 6β-((2*S*)-2-metil-1-oxobutoxi)-8aγ)-hexahidro-2,6-dimetil-1-naftalen]-3,5-dihidroxiheptanoic; biomasă inertă de *Aspergillus terreus*	415-840-7	—	Skin Sens. 1 Aquatic Chronic 3	H317 H412	GHS07 Wng	H317 H412			
607-410-00-4	mono[2-(dimetil-amino)etil]monohidrogen-2-(hexadeca-2-enil)butadenioat și/sau mono[2-(dimetil-amino)etil]monohidrogen-3-(hexadeca-2-enil)butadenioat	415-880-5	779343-34-9	Skin Irrit. 2 Eye Dam. 1 Skin Sens. 1 Aquatic Acute 1 Aquatic Chronic 1	H315 H318 H317 H400 H410	GHS05 GHS07 GHS09 Dgr	H315 H318 H317 H410			
607-411-00-X	4-metilbenzensulfonat de (*S*)-oxiranmetanol	417-210-7	70987-78-9	Carc. 1B Muta. 2 Eye Dam. 1 Skin Sens. 1 Aquatic Chronic 2	H350 H341 H318 H317 H411	GHS08 GHS05 GHS07 GHS09 Dgr	H350 H341 H318 H317 H411			
607-412-00-5	2-(1-cianociclohexil)acetat de etil	415-970-4	133481-10-4	Acute Tox. 4 * STOT RE 2 * Aquatic Chronic 3	H302 H373 ** H412	GHS08 GHS07 Wng	H302 H373 ** H412			

▼M16

Nr. index	►M18 Denumirea chimică ◄	Nr. CE	Nr. CAS	Clasificare		Etichetare			►M18 Limite de conc. specifice, factori M și ATE (*) ◄	Note
				Codul (codurile) claselor și categoriilor de pericol	Codul (codurile) frazelor de pericol	Codul (codurile) pictogramei, cuvântului de avertizare	Codul (codurile) frazelor de pericol	Codul (codurile) frazelor de pericol suplimentare		
607-413-00-0	trans-4-fenil-L-prolină	416-020-1	96314-26-0	Repr. 2 Skin Sens. 1	H361f *** H317	GHS08 GHS07 Wng	H361f *** H317			
▼M18 ———										
▼M16 607-415-00-1	poli-(metacrilat de metil)-co-(metacrilat de butil)-co-(4-acriloxibutilizopropenil-α, α-dimetilbenzil carbamat)-co-(anhidridă maleică)	419-590-1	—	Flam. Sol. 1 Skin Sens. 1	H228 H317	GHS02 GHS07 Dgr	H228 H317			T
607-416-00-7	4-(2-carboximetiltio)etoxi-1-hidroxi-5-izobutiloxicarbonilamino-*N*-(3-dodeciloxipropil)-2-naftamidă	420-730-7	—	Aquatic Acute 1 Aquatic Chronic 1	H400 H410	GHS09 Wng	H410			
607-417-00-2	clorformiat de 3-clorpropil	425-770-9	628-11-5	Acute Tox. 3 * Acute Tox. 4 * STOT RE 2 * Skin Irrit. 2 Eye Dam. 1 Skin Sens. 1	H331 H302 H373** H315 H318 H317	GHS06 GHS05 GHS08 Dgr	H331 H302 H373** H315 H318 H317			
607-418-00-8	4-aminobenzoat de 2-etil-hexil	420-170-3	26218-04-2	Aquatic Acute 1 Aquatic Chronic 1	H400 H410	GHS09 Wng	H410			

▼M16

Nr. index	►M18 Denumirea chimică ◄	Nr. CE	Nr. CAS	Clasificare		Etichetare			►M18 Limite de conc. specifice, factori M și ATE (*) ◄	Note
				Codul (codurile) claselor și categoriilor de pericol	Codul (codurile) frazelor de pericol	Codul (codurile) pictogramei, cuvântului de avertizare	Codul (codurile) frazelor de pericol	Codul (codurile) frazelor de pericol suplimentare		
607-419-00-3	acid (3'-carboximetil-5-(2-(3-etil-3*H*-benzotiazol-2-iliden)-1-metil-etiliden)-4,4'-dioxo-2'-tioxo-(2,5')bitiazolidiniliden-3-il)acetic	422-240-9	166596-68-5	Eye Dam. 1 Skin Sens. 1	H318 H317	GHS05 GHS07 Dgr	H318 H317			
607-420-00-9	acid 2,2-bis(hidroximetil) butanoic	424-090-1	10097-02-6	Eye Dam. 1 Aquatic Chronic 3	H318 H412	GHS05 Dgr	H318 H412			
607-421-00-4	cipermetrin *cis/trans* +/-40/60; (1*RS*,3*RS*;1*RS*,3*SR*)-3-(2,2-diclorovinil)-2,2-dimetilciclopropancarboxilat de (*RS*)-α-ciano-3-fenoxibenzil	257-842-9	52315-07-8	Acute Tox. 4 * Acute Tox. 4 * STOT SE 3 Aquatic Acute 1 Aquatic Chronic 1	H332 H302 H335 H400 H410	GHS07 GHS09 Wng	H332 H302 H335 H410			
607-422-00-X	α-cipermetrin (ISO); amestec racemic care conţine (*R*)-α-ciano-3-fenoxibenzil (1*S*,3*S*)-3-(2,2-diclorovinil)-2,2-dimetilciclopropancarboxilat; (1*R*,3*R*)-3-(2,2-diclorovinil)-2,2-dimetilciclopropancarboxilat de(*S*)-α-ciano-3-fenoxibenzil	257-842-9	67375-30-8	Acute Tox. 3 * STOT RE 2 * STOT SE 3 Aquatic Acute 1 Aquatic Chronic 1	H301 H373** H335 H400 H410	GHS06 GHS08 GHS09 Dgr	H301 H373** H335 H410		M=1000	
607-423-00-5	esteri de mecoprop și de mecoprop-P	—	—	Acute Tox. 4 * Skin Sens. 1 Aquatic Acute 1 Aquatic Chronic 1	H302 H317 H400 H410	GHS07 GHS09 Wng	H302 H317 H410			A

▼M16

Nr. index	►M18 Denumirea chimică ◄	Nr. CE	Nr. CAS	Clasificare		Etichetare			►M18 Limite de conc. specifice, factori M și ATE (*) ◄	Note
				Codul (codurile) claselor și categoriilor de pericol	Codul (codurile) frazelor de pericol	Codul (codurile) pictogramei, cuvântului de avertizare	Codul (codurile) frazelor de pericol	Codul (codurile) frazelor de pericol suplimentare		
607-424-00-0	trifloxistrobin (ISO); ester metilic al acidului (*E, E*)-α-metoximino-{2-[[[[1-[3-(trifluoro-metil)fenil]etiliden]amino]oxi]metil]benzen-acetic	—	141517-21-7	Skin Sens. 1 Aquatic Acute 1 Aquatic Chronic 1	H317 H400 H410	GHS07 GHS09 Wng	H317 H410			
607-425-00-6	metalaxil (ISO); *N*-(2,6-dimetilfenil)-*N*-(metoxiacetil)-DL-alaninat de metil	260-979-7	57837-19-1	Acute Tox. 4 * Skin Sens. 1 Aquatic Chronic 3	H302 H317 H412	GHS07 Wng	H302 H317 H412			
607-426-00-1	benzen-1,2-dicarboxilat de dipentil (ramificat și liniar); [1] ftalat de n-pentil și de izopentil; [2] ftalat de di-n-pentil; [3] ftalat de diizopentil [4]	284-032-2 [1] -[2] 205-017-9 [3] 210-088-4 [4]	84777-06-0 [1] -[2] 131-18-0 [3] 605-50-5 [4]	Repr. 1B Aquatic Acute 1	H360FD H400	GHS08 GHS09 Dgr	H360FD H400			
607-427-00-7	bromoxinil heptanoat (ISO); heptanoat de 2,6-dibromo-4-cianofenil	260-300-4	56634-95-8	Repr. 2 Acute Tox. 4 * Acute Tox. 4 * Skin Sens. 1 Aquatic Acute 1 Aquatic Chronic 1	H361d *** H332 H302 H317 H400 H410	GHS08 GHS07 GHS09 Wng	H361d *** H332 H302 H317 H410			
607-428-00-2	etilendiaminotetraacetat de tetrasodiu	200-573-9	64-02-8	Acute Tox. 4 * Eye Dam. 1	H302 H318	GHS05 GHS07 Dgr	H302 H318			
607-429-00-8	acid edetic; (EDTA)	200-449-4	60-00-4	Eye Irrit. 2	H319	GHS07 Wng	H319			
607-430-00-3	BBP; ftalat de butil și de benzil	201-622-7	85-68-7	Repr. 1B Aquatic Acute 1 Aquatic Chronic 1	H360Df H400 H410	GHS08 GHS09 Dgr	H360Df H410			

▼**M16**

Nr. index	►**M18** Denumirea chimică ◄	Nr. CE	Nr. CAS	Clasificare		Etichetare			►**M18** Limite de conc. specifice, factori M și ATE (*) ◄	Note
				Codul (codurile) claselor și categoriilor de pericol	Codul (codurile) frazelor de pericol	Codul (codurile) pictogramei, cuvântului de avertizare	Codul (codurile) frazelor de pericol	Codul (codurile) frazelor de pericol suplimentare		
607-431-00-9	praletrin (ISO); ETOC; 2,2-dimetil-3-(2-metilprop-1-enil)ciclopropancarboxilat de 2-metil-4-oxo-3-(prop-2-inil)ciclopent-2-en-1-il	245-387-9	23031-36-9	Acute Tox. 3 * Acute Tox. 4 * Aquatic Acute 1 Aquatic Chronic 1	H331 H302 H400 H410	GHS06 GHS09 Dgr	H331 H302 H410			
607-432-00-4	*S*-metolaclor; amestec de (*S*)-2-cloro-*N*-(2-etil-6-metil-fenil)-*N*-(2-metoxi-1-metil-etil)-acetamidă (80100%); [1] (*R*)-2-cloro-*N*-(2-etil-6-metil-fenil)-*N*-(2-metoxi-1-metil-etil)-acetamidă (0-20%) [2]	-[1] -[2]	87392-12-9 [1] 178961-20-1 [2]	Skin Sens. 1 Aquatic Acute 1 Aquatic Chronic 1	H317 H400 H410	GHS07 GHS09 Wng	H317 H410			
607-433-00-X	cipermetrin *cis/trans* +/-80/20; (1*RS*;3*RS*; 1*RS*, 3*SR*)-3-(2,2-diclorovinil)- 2,2-dimetilciclopropancarboxilat de (*RS*)-α-ciano-3-fenoxibenzil	257-842-9	52315-07-8	Acute Tox. 4 * STOT SE 3 Skin Irrit. 2 Skin Sens. 1 Aquatic Acute 1 Aquatic Chronic 1	H302 H335 H315 H317 H400 H410	GHS07 GHS09 Wng	H302 H335 H315 H317 H410			
607-434-00-5	mecoprop-P [1] și sărurile lui; acid (*R*)-2-(4-cloro-2-metilfenoxi)propionic	240-539-0	16484-77-8	Acute Tox. 4 * Eye Dam. 1 Aquatic Chronic 2	H302 H318 H411	GHS05 GHS07 GHS09 Dgr	H302 H318 H411			
607-435-00-0	2,2-dihidroxiacetat de 2*S*-izopropil-5*R*-metil-1*R*-ciclohexil	416-810-6	111969-64-3	STOT RE 2 * Eye Dam. 1 Aquatic Chronic 2	H373 ** H318 H411	GHS08 GHS05 GHS09 Dgr	H373 ** H318 H411			
607-436-00-6	2-hidroxi-3-(2-etil-4-metil-imidazoil)neodecanoat de propil	417-350-9	—	Skin Irrit. 2 Eye Dam. 1 Aquatic Acute 1 Aquatic Chronic 1	H315 H318 H400 H410	GHS05 GHS09 Dgr	H315 H318 H410			

▼M16

Nr. index	►M18 Denumirea chimică ◄	Nr. CE	Nr. CAS	Clasificare		Etichetare			►M18 Limite de conc. specifice, factori M și ATE (*) ◄	Note
				Codul (codurile) claselor și categoriilor de pericol	Codul (codurile) frazelor de pericol	Codul (codurile) pictogramei, cuvântului de avertizare	Codul (codurile) frazelor de pericol	Codul (codurile) frazelor de pericol suplimentare		
607-437-00-1	acid 3-(4-aminofenil)-2-ciano-2-propenoic	417-480-6	252977-62-1	Skin Sens. 1	H317	GHS07 Wng	H317			
607-438-00-7	2-[(aminosulfonil)metil] benzoat de metil	419-010-5	112941-26-1	Acute Tox. 4 * Eye Irrit. 2	H302 H319	GHS07 Wng	H302 H319			
607-439-00-2	tetrahidro-2-furanocarboxilat de metil	420-670-1	37443-42-8	Eye Dam. 1	H318	GHS05 Dgr	H318			
607-440-00-8	2-aminosulfonil-6-(trifluorometil)piridin-3-carboxilat de metil	421-220-7	144740-59-0	Skin Sens. 1 Aquatic Chronic 2	H317 H411	GHS07 GHS09 Wng	H317 H411			
607-441-00-3	acid 3-[3-(2-dodeciloxi-5-metilfenilcarbamoil)-4-hidroxi-1-naftiltio]propionic	421-490-6	167684-63-1	Aquatic Chronic 4	H413	—	H413			
607-442-00-9	[hidroxi(4-fenilbutil)fosfinil] acetat de benzil	416-050-5	87460-09-1	Eye Dam. 1	H318	GHS05 Dgr	H318			

▼M1

———————

▼M16

607-444-00-X	amestec de: dibenzoat de *cis*-1,4-dimetilciclohexil; dibenzoat de *trans*-1,4-dimetilciclohexil;	416-230-3	35541-81-2	Aquatic Chronic 4	H413	—	H413			
607-445-00-5	tris(4-metilbenzensulfonat) de fier (III)	420-960-8	77214-82-5	Eye Dam. 1	H318	GHS05 Dgr	H318			
607-446-00-0	2-[4-(2-cloro-4-nitrofenilazo)-3-(1-oxopropil)amino]fenilaminopropionat de metil	416-240-8	155522-12-6	Skin Sens. 1 Aquatic Chronic 4	H317 H413	GHS07 Wng	H317 H413			

▼M16

Nr. index	►M18 Denumirea chimică ◄	Nr. CE	Nr. CAS	Clasificare		Etichetare			►M18 Limite de conc. specifice, factori M și ATE (*) ◄	Note
				Codul (codurile) claselor și categoriilor de pericol	Codul (codurile) frazelor de pericol	Codul (codurile) pictogramei, cuvântului de avertizare	Codul (codurile) frazelor de pericol	Codul (codurile) frazelor de pericol suplimentare		
607-447-00-6	4-[4-(4-hidroxifenilazo)fenilamino]-3-nitrobenzen-sulfonat de sodiu	416-370-5	156738-27-1	Skin Sens. 1 Aquatic Chronic 3	H317 H412	GHS07 Wng	H317 H412			
607-448-00-1	acid 2,3,5,6-tetrafluoro-benzoic	416-800-1	652-18-6	Skin Irrit. 2 Eye Dam. 1	H315 H318	GHS05 Dgr	H315 H318			
607-449-00-7	amestec de: tri[bis(2-metilpropil)naftalensulfonat] de 4,4',4"-[(2,4,6-trioxo-1,3,5(2*H*,4*H*,6*H*)-triazin-1,3,5-triil)tris[metilen-(3,5,5-trimetil-3,1-ciclohexandiil)iminocarboniloxi-2,1-etandiil(etil)amino]]trisbenzendiazoniu; tetra[bis(2-metilpropil)naftalensulfonat] de 4,4',4",4"'-[[5,5'-[carbonilbis[imino(1,5,5-trimetil-3,1-ciclohexandiil)metilen]]-2,4,6-trioxo-1,3,5(2*H*,4*H*,6*H*)triazin-1,1',3,3'-tetrail]tetrakis[metilen(3,5,5-trimetil-3,1-ciclohexandiil) iminocarboniloxi-2,1-etandiil(etil)-amino]]tetrakisbenzendiazoniu	417-080-1	—	Self-react. D **** Skin Sens. 1 Aquatic Acute 1 Aquatic Chronic 1	H242 H317 H400 H410	GHS02 GHS07 GHS09 Dgr	H242 H317 H410			
607-450-00-2	izopropoxiiminoacetat de 2-mercaptobenzotiazolil-(*Z*)-(2-aminotiazol-4-il)-2-*terț*-butoxicarbonil	419-040-9	89604-92-2	Aquatic Chronic 4	H413	—	H413			

▼M16

Nr. index	►M18 Denumirea chimică ◄	Nr. CE	Nr. CAS	Clasificare		Etichetare			►M18 Limite de conc. specifice, factori M și ATE (*) ◄	Note
				Codul (codurile) claselor și categoriilor de pericol	Codul (codurile) frazelor de pericol	Codul (codurile) pictogramei, cuvântului de avertizare	Codul (codurile) frazelor de pericol	Codul (codurile) frazelor de pericol suplimentare		
607-451-00-8	acid 4-[4-amino-5-hidroxi-3-(4-(2-sulfoxietilsulfonil)fenilazo)-2,7-disulfonaft-6-ilazo]-6-[3-(4-amino-5-hidroxi-3-(4-(2-sulfoxietil-sulfonil)-fenilazo)-2,7-disulfonaft-6-ilazo]fenilcarbonilamino]benzen sulfonic, sare de sodiu	417-640-5	161935-19-9	Eye Dam. 1 Skin Sens. 1	H318 H317	GHS05 GHS07 Dgr	H318 H317			
607-453-00-9	bis(2,2-dimetiloctanoat) de 4-benzil-2,6-dihidroxi-4-aza-heptilen	418-100-1	172964-15-7	Skin Sens. 1 Aquatic Chronic 4	H317 H413	GHS07 Wng	H317 H413			
607-454-00-4	amestec de: acid *trans*2-(1-metiletil)-1,3-dioxan-5-carboxilic; acid *cis*2-(1-metiletil)-1,3-dioxan-5-carboxilic	418-170-3	116193-72-7	Eye Dam. 1 Aquatic Chronic 3	H318 H412	GHS05 Dgr	H318 H412			
607-455-00-X	acid 1-amino-4-(3-[4-cloro-6-(2,5-disulfofenilamino)-1,3,5-triazin-2-ilamino]-2,2-dimetilpropilamino)antrachinon-2-sulfonic, sare de sodiu/litiu	419-520-8	172890-93-6	Skin Sens. 1	H317	GHS07 Wng	H317			
607-456-00-5	ester hexadecilic al acidului 3-amino-4-clorobenzoic	419-700-6	143269-74-3	Aquatic Chronic 2	H411	GHS09	H411			

▼M16

Nr. index	►M18 Denumirea chimică ◄	Nr. CE	Nr. CAS	Clasificare		Etichetare			►M18 Limite de conc. specifice, factori M și ATE (*) ◄	Note
				Codul (codurile) claselor și categoriilor de pericol	Codul (codurile) frazelor de pericol	Codul (codurile) pictogramei, cuvântului de avertizare	Codul (codurile) frazelor de pericol	Codul (codurile) frazelor de pericol suplimentare		
607-457-00-0	dihidrogeno-1,1"-dihidroxi-8,8"-[p-fenilbis(imino{6-[4-(2-aminoetil)piperazin-1-il]}-1,3,5-triazin-4,2-diilimino)] bis(2,2'-azonaftalen-1 ',3,6-trisulfonat) de tetrasodiu	420-350-1	172277-97-3	Eye Dam. 1 Aquatic Chronic 2	H318 H411	GHS05 GHS09 Dgr	H318 H411			
607-458-00-6	amestec de: propenoat de 2-[2,6-dibromo-4-[1-[3,5-dibromo-4-(2-hidroxietoxi)fenil]-1-metiletil]fenoxi]etil; dipropenoat de 2,2'-dietil-[4,4'-bis(2,6-dibromofenoxi)-1-metiletiliden]; 2,2'-[(1-metiletiliden)bis[[2,6-dibromo-4,1-fenilen)oxi]etanol]]	420-850-1	—	Aquatic Chronic 2	H411	GHS09	H411			
607-459-00-1	4-{2-[5-ciano-1,2,3,6-tetrahidro-1-(2-izopropoxietoxicarbonilmetil)-4-metil-2,6-dioxo-3-piridiliden]hidrazino}benzoat de izopentil	418-930-4	—	Aquatic Chronic 4	H413	—	H413			
607-460-00-7	9-octadecenoat de 3-trideciloxipropilamoniu	418-990-1	778577-53-0	STOT RE 2 * Eye Irrit. 2 Skin Irrit. 2 Aquatic Acute 1 Aquatic Chronic 1	H373 ** H319 H315 H400 H410	GHS08 GHS07 GHS09 Wng	H373 ** H319 H315 H410			

▼M16

Nr. index	►M18 Denumirea chimică ◄	Nr. CE	Nr. CAS	Clasificare		Etichetare			►M18 Limite de conc. specifice, factori M și ATE (*) ◄	Note
				Codul (codurile) claselor și categoriilor de pericol	Codul (codurile) frazelor de pericol	Codul (codurile) pictogramei, cuvântului de avertizare	Codul (codurile) frazelor de pericol	Codul (codurile) frazelor de pericol suplimentare		
607-461-00-2	amestec de: 2-{4-{3-metil-4-[6-sulfonato-4-(2-sulfonato-fenilazo)naftalen-1-ilazo]fenilamino}-6-[3-(2-sulfato-etansulfonil)fenilamino]-1,3,5-triazin-2-ilamino}-benzen-1,4-disulfonat de pentasodiu; 2-{4-{3-metil-4-[7-sulfonato-4-(2-sulfonato-fenilazo)naftalen-1-ilazo]fenilamino}-6-[3-(2-sulfato-etansulfonil)fenilamino]-1,3,5-triazin-2-ilamino}-benzen-1,4-disulfonat de pentasodiu	421-160-1	—	Aquatic Chronic 3	H412	—	H412			
607-462-00-8	amestec de: acetat de 1-hexil; acetat de 2-metil-1-pentil; acetat de 3-metil-1-pentil; acetat de 4-metil-1-pentil; alte amestecuri de acetaţi de alchil C_6 liniari și ramificaţi	421-230-1	88230-35-7	Aquatic Chronic 2	H411	GHS09	H411			
607-463-00-3	acid 3-(fenotiazin-10-il) propionic	421-260-5	362-03-8	Aquatic Chronic 2	H411	GHS09	H411			
607-464-00-9	amestec de: acid 7-cloro-1-etil-6-fluoro-1,4-dihidro-4-oxo-chinolin-3-carboxilic; acid 5-cloro-1-etil-6-fluoro-1,4-dihidro-4-oxo-chinolin-3-carboxilic	421-280-4		Aquatic Chronic 3	H412	—	H412			

▼**M16**

Nr. index	►**M18** Denumirea chimică ◄	Nr. CE	Nr. CAS	Clasificare		Etichetare			►**M18** Limite de conc. specifice, factori M și ATE (*) ◄	Note
				Codul (codurile) claselor și categoriilor de pericol	Codul (codurile) frazelor de pericol	Codul (codurile) pictogramei, cuvântului de avertizare	Codul (codurile) frazelor de pericol	Codul (codurile) frazelor de pericol suplimentare		
607-465-00-4	7-{4-[4-(2-cianamino-4-hidroxi-6-oxidopirimidin-5-ilazo)benzamido]-2-etoxifenilazo}naftalen-1,3-disulfonat de tris(2-hidroxietil)amoniu	421-440-3	778583-04-3	Aquatic Chronic 3	H412	—	H412			
607-466-00-X	amestec de: 1-(1-[2-cloro-5-(hexadecil-oxicarbonil)fenil-carbamoil]-3,3-dimetil-2-oxobutil)-1*H*-2,3,3a,7a-tetrahidro-benzotriazol-5-carboxilat de fenil; 2-(1-(2-cloro-5-(hexadecil-oxicarbonil)fenil-carbamoil)-3,3-dimetil-2-oxobutil)-1*H*-2,3,3a,7a-tetrahidrobenzotriazol-5-carboxilat de fenil; 3-(1-(2-cloro-5-(hexadecil-oxicarbonil)fenil-carbamoil)-3,3-dimetil-2-oxobutil)-1*H*-2,3,3a,7a-tetrahidro-benzotriazol-5-carboxilat de fenil	421-480-1	—	Aquatic Chronic 2	H411	GHS09	H411			
607-467-00-5	1,1,3,3-tetrabutil-1,3-ditinoxidicaprilat	419-430-9	56533-00-7	Acute Tox. 4 * Acute Tox. 4 * STOT RE 2 * Skin Corr. 1B Aquatic Acute 1 Aquatic Chronic 1	H312 H302 H373 ** H314 H400 H410	GHS08 GHS05 GHS07 GHS09 Dgr	H312 H302 H373 ** H314 H410			

▼M16

Nr. index	►M18 Denumirea chimică ◄	Nr. CE	Nr. CAS	Clasificare		Etichetare			►M18 Limite de conc. specifice, factori M și ATE (*) ◄	Note
				Codul (codurile) claselor și categoriilor de pericol	Codul (codurile) frazelor de pericol	Codul (codurile) pictogramei, cuvântului de avertizare	Codul (codurile) frazelor de pericol	Codul (codurile) frazelor de pericol suplimentare		
607-468-00-0	amestec de: 4-((4-(5-sulfonato-2-metoxi-fenilamino)-6-cloro-1,3,5-triazin-2-il)amino)-2-((1,4-dimetil-6-oxido-2-oxo-5-sulfonatometil-1,2-dihidro-piridin-3-il)azo) benzen-sulfonat de monosodiu; 4-((4-(5-sulfonato-2-metoxi-fenilamino)-6-cloro-1,3,5-triazin-2-il)amino)-2-((1,4-dimetil-6-oxido-2-oxo-5-sulfonatometil-1,2-dihidro-piridin-3-il)azo) benzen-sulfonat de disodiu; 4-((4-(5-sulfonato-2-metoxi-fenilamino)-6-cloro-1,3,5-triazin-2-il)amino)-2-((1,4-dimetil-6-oxido-2-oxo-5-sulfonatometil-1,2-dihidro-piridin-3-il)azo) benzen-sulfonat de trisodiu; 4-((4-(5-sulfonato-2-metoxi-fenilamino)-6-cloro-1,3,5-triazin-2-il)amino)-2-((1,4-dimetil-6-oxido-2-oxo-5-sulfonatometil-1,2-dihidro-piridin-3-il)azo) benzen-sulfonat de tetrasodiu	419-450-8	—	Skin Sens. 1	H317	GHS07 Wng	H317			

▼M16

Nr. index	►M18 Denumirea chimică ◄	Nr. CE	Nr. CAS	Clasificare		Etichetare			►M18 Limite de conc. specifice, factori M și ATE (*) ◄	Note
				Codul (codurile) claselor și categoriilor de pericol	Codul (codurile) frazelor de pericol	Codul (codurile) pictogramei, cuvântului de avertizare	Codul (codurile) frazelor de pericol	Codul (codurile) frazelor de pericol suplimentare		
607-469-00-6	7-((4,6-bis(3-dietilaminopropilamino)-1,3,5-triazin-2-il)amino)-4-hidroxi-3-(4-(4-sulfonatofenilazo)fenilazo)-2-naftalensulfonat de disodiu	419-460-2	120029-06-3	Aquatic Chronic 3	H412	—	H412			
607-470-00-1	6,13-dicloro-3,10-bis{2-[4-[3-(2-hidroxisulfoniloxietansulfonil)fenilamino]-6-(2,5-disulfonatofenilamino)-1,3,5-triazin-2-ilamino]etilamino} benzo[5,6] [1,4] oxazino [2,3-b]fenoxazin-4,11-disulfonat de potasiu și de sodiu	414-100-0	154336-20-6	Eye Dam. 1 Aquatic Chronic 3	H318 H412	GHS05 Dgr	H318 H412			
607-471-00-7	1,6-bis((dibenzil-tio-carbamoil)disulfanil)hexan	429-280-6	151900-44-6	Aquatic Chronic 4	H413	—	H413			
▼M1 ———										
▼M16 607-473-00-8	pentaeritritol, dipentaeritritol, acizi grași, C_{6-10}, esteri micști cu acid adipic, acid heptanoic și acid izostearic	426-590-3	187412-41-5	Skin Sens. 1	H317	GHS07 Wng	H317			
607-474-00-3	acid 4(-4-(4-dimetilaminobenziliden-1-il)-3-metil-5-oxo-2-pirazolin-1-il) benzoic	410-430-4	117573-89-4	Aquatic Chronic 4	H413	—	H413			

▼M16

Nr. index	►M18 Denumirea chimică ◄	Nr. CE	Nr. CAS	Clasificare		Etichetare			►M18 Limite de conc. specifice, factori M și ATE (*) ◄	Note
				Codul (codurile) claselor și categoriilor de pericol	Codul (codurile) frazelor de pericol	Codul (codurile) pictogramei, cuvântului de avertizare	Codul (codurile) frazelor de pericol	Codul (codurile) frazelor de pericol suplimentare		
607-475-00-9	amestec (1:1) de: 7-(4-[4-cloro-6-[metil-(3-sulfonatofenil) amino]-1,3,5-triazin-2-ilamino]-2-ureidofenilazo)naftalen-1,3,6-trisulfonat de tetrasodiu; 7-(4-[4-cloro-6-[metil-(4-sulfonatofenil) amino]-1,3,5-triazin-2-ilamino]-2-ureidofenilazo)naftalen-1,3,6-trisulfonat de tetrasodiu	412-940-2	148878-18-6	Skin Sens. 1	H317	GHS07 Wng	H317			
607-476-00-4	*N, N*-bis(carboximetil)-β-alaninat de trisodiu	414-070-9	129050-62-0	Skin Corr. 1B Aquatic Chronic 3	H314 H412	GHS05 Dgr	H314 H412			
607-477-00-X	sare de (1α5α6α)-6-nitro-3-benzil-3-azabiciclo[3.1.0]hexan și metansulfonat	426-740-8	—	Acute Tox. 4 * Eye Dam. 1 Aquatic Chronic 2	H302 H318 H411	GHS05 GHS07 GHS09 Dgr	H302 H318 H411			
607-478-00-5	hidrogenoftalat de tetrametilamoniu	416-900-5	79723-02-7	Acute Tox. 3 * STOT RE 2 * Aquatic Acute 1	H301 H373 ** H400	GHS06 GHS08 GHS09 Dgr	H301 H373 ** H400			

▼**M16**

Nr. index	►**M18** Denumirea chimică ◄	Nr. CE	Nr. CAS	Clasificare		Etichetare			►**M18** Limite de conc. specifice, factori M și ATE (*) ◄	Note
				Codul (codurile) claselor și categoriilor de pericol	Codul (codurile) frazelor de pericol	Codul (codurile) pictogramei, cuvântului de avertizare	Codul (codurile) frazelor de pericol	Codul (codurile) frazelor de pericol suplimentare		
607-479-00-0	4-cloro-3-[2-(5,5-dimetil-2,4-dioxo-1,3-oxazolidin-3-il)-4,4-dimetil-3-oxopentamido] benzoat de hexadecil	418-550-9	168689-49-4	Aquatic Chronic 4	H413	—	H413			
607-480-00-6	acid 1,2-benzendicarboxilic; diesteri alchilici C_{7-11} ramificați și liniari	271-084-6	68515-42-4	Repr. 1B	H360Df	GHS08 Dgr	H360Df			
607-481-00-1	amestec de: citrat de tri-hexil; citrat de di-hexil-octil; citrat de dioctil-hexil; citrat de dihexil-decil	430-290-8	—	Aquatic Chronic 4	H413	—	H413			
607-482-00-7	*N*-[1-(*S*)-etoxicarbonil-3-fenil-propil]-L-alanil-*N*-carboxi-anhidridă	430-360-8	84793-24-8	Eye Dam. 1 Skin Sens. 1	H318 H317	GHS05 GHS07 Dgr	H318 H317			
607-483-00-2	acid 1,2-benzendicarboxilic; diesteri alchilici C_{6-8} ramificați, bogați în C_7	276-158-1	71888-89-6	Repr. 1B	H360D***	GHS08 Dgr	H360D***			
607-484-00-8	2-{[3-acetilamino-4-(6-brom-2-metil-1,3-dioxo-2,3-dihidro-1*H*-izoindol-5-ilazo)fenil]etilamino}propionat de etil	430-480-0	221452-67-1	Aquatic Chronic 4	H413	—	H413			
607-485-00-3	(3*S*-*trans*)-fenil-3-[(1,3-benzodioxol-5-iloxi)metil]-4-(4-fluorofenil)-1-piperidin-carboxilat	430-510-2	—	Aquatic Chronic 4	H413	—	H413			

▼**M16**

Nr. index	►**M18** Denumirea chimică ◄	Nr. CE	Nr. CAS	Clasificare		Etichetare			►**M18** Limite de conc. specifice, factori M și ATE (*) ◄	Note
				Codul (codurile) claselor și categoriilor de pericol	Codul (codurile) frazelor de pericol	Codul (codurile) pictogramei, cuvântului de avertizare	Codul (codurile) frazelor de pericol	Codul (codurile) frazelor de pericol suplimentare		
607-486-00-9	5'-(6-cloro-4-(2-(2-vinilsulfoniletoxi)etilamino)-1,3,5-triazin-2-ilamino)-4'-hidroxi-2,3'-azodinaftalen-1,2',5,7'-disulfonat de potasiu și sodiu	402-110-8	110081-40-8	Aquatic Chronic 3	H412	—	H412			
607-487-00-4	amestec de: 4-(3-etoxicarbonil-4-(5-(3-etoxicarbonil-5-hidroxi-1-(4-sulfonatofenil)pirazol-4-il)penta-2,4-dieniliden)-4,5-dihidro-5-oxopirazol-1-il)benzensulfonat de disodiu; 4-(3-etoxicarbonil-4-(5-(3-etoxicarbonil-5-oxido-1-(4-sulfonatofenil) pirazol-4-il)penta-2,4-dieniliden)-4,5-dihidro-5-oxopirazol-1-il) benzensulfonat de trisodiu	402-660-9	—	Repr. 1B Aquatic Chronic 3	H360D *** H412	GHS08 Dgr	H360D *** H412			
607-488-00-X	(2-acetilamino-5-fluoro-4-izotiocianatofenoxi)acetat de etil	414-210-9	147379-38-2	Aquatic Acute 1 Aquatic Chronic 1	H400 H410	GHS09 Wng	H410			
607-489-00-5	amestec de: linolenat, linoleat și oleat de 2-etilhexil; epoxioleat de 2-etilhexil; diepoxilinoleat de 2-etilhexil; triepoxilinolenat de 2-etilhexil	414-890-7	71302-79-9	Skin Sens. 1	H317	GHS07 Wng	H317			
607-490-00-0	*N*-[2-hidroxi-3-(alchil(C_{12-16}) oxi)propil]-*N*-metilglicină	415-060-7	—	Eye Dam. 1 Skin Sens. 1	H318 H317	GHS05 GHS07 Dgr	H318 H317			

▼M16

Nr. index	►M18 Denumirea chimică ◄	Nr. CE	Nr. CAS	Clasificare		Etichetare			►M18 Limite de conc. specifice, factori M și ATE (*) ◄	Note
				Codul (codurile) claselor și categoriilor de pericol	Codul (codurile) frazelor de pericol	Codul (codurile) pictogramei, cuvântului de avertizare	Codul (codurile) frazelor de pericol	Codul (codurile) frazelor de pericol suplimentare		
607-491-00-6	amestec de: diester de 4,4'-metilenbis[2-(2-hidroxi-5-metilbenzil)-3,6-dimetilfenol] și acid 6-diazo-5,6-dihidro-5-oxonaftalen-1-sulfonic (1:2) triester de 4,4'-metilenbis[2-(2-hidroxi-5-metilbenzil)-3,6-dimetilfenol] și acid 6-diazo-5,6-dihidro-5-oxonaftalen-1-sulfonic (1:3)	427-140-9	—	Carc. 2	H351	GHS08 Wng	H351			
607-492-00-1	propanoat de 2-(1-(3',3'-dimetil-1'-ciclohexil)etoxi)-2-metilpropil	415-490-5	141773-73-1	Aquatic Chronic 2	H411	GHS09	H411			
607-493-00-7	(3a*R*,4*R*,7a*R*)-2-metil-4-(1*S*,2*R*,3-triacetoxipropil)-3a,7a-dihidro-4*H*-pirano[3,4-d]oxazol-6-carboxilat de metil	415-670-3	78850-37-0	Eye Dam. 1	H318	GHS05 Dgr	H318			
607-494-00-2	octilfosfonat de bis(2-etil-hexil)	417-170-0	52894-02-7	Aquatic Acute 1 Aquatic Chronic 1	H400 H410	GHS09 Wng	H410			
607-495-00-8	4-sulfofenil-6-((1-oxononil) amino)hexanoat de sodiu	417-550-6	168151-92-6	Skin Sens. 1	H317	GHS07 Wng	H317			
607-496-00-3	fosfit de 2,2'-metilenbis(4,6-di-*terț*-butilfenil) și de 2-etilhexil	418-310-3	126050-54-2	Aquatic Chronic 4	H413	—	H413			

▼M16

Nr. index	►M18 Denumirea chimică ◄	Nr. CE	Nr. CAS	Clasificare		Etichetare			►M18 Limite de conc. specifice, factori M și ATE (*) ◄	Note
				Codul (codurile) claselor și categoriilor de pericol	Codul (codurile) frazelor de pericol	Codul (codurile) pictogramei, cuvântului de avertizare	Codul (codurile) frazelor de pericol	Codul (codurile) frazelor de pericol suplimentare		
607-497-00-9	izostearat de oxid de ceriu	419-760-3	—	Aquatic Chronic 4	H413	—	H413			
607-498-00-4	hexadecanoat de (*E*)-3,7-dimetil-2,6-octadienil	421-370-3	3681-73-0	Skin Irrit. 2 Aquatic Chronic 4	H315 H413	GHS07 Wng	H315 H413			
607-499-00-X	1,2-etanediil-bis(2-hexa-decenil-succinat) de bis(dimetil(2-hidroxietil)amoniu)	421-660-1	—	Eye Dam. 1 Skin Sens. 1 Aquatic Chronic 2	H318 H317 H411	GHS05 GHS07 GHS09 Dgr	H318 H317 H411			
607-500-00-3	2,2,bis[(5-tetrapropilen-2-hidroxi)fenil]etanoat de calciu	421-670-4	—	Skin Irrit. 2 Aquatic Acute 1 Aquatic Chronic 1	H315 H400 H410	GHS07 GHS09 Wng	H315 H410			
607-501-00-9	amestec de: trifeniltiofosfat și derivați terț-butilfenilici	421-820-9	192268-65-8	Aquatic Chronic 4	H413	—	H413			
607-502-00-4	4-dodecilbenzensulfonat de (*N*-benzil-*N, N,N*-tributil)amoniu	422-200-0	178277-55-9	Skin Corr. 1B Acute Tox. 4 * Aquatic Chronic 2	H314 H302 H411	GHS05 GHS07 GHS09 Dgr	H314 H302 H411			
607-503-00-X	2,4,6-tri-*n*-propil-2,4,6-trioxo-1,3,5,2,4,6-trioxatrifosforinan	422-210-5	68957-94-8	Skin Corr. 1B	H314	GHS05 Dgr	H314			

▼**M16**

Nr. index	►**M18** Denumirea chimică ◄	Nr. CE	Nr. CAS	Clasificare		Etichetare			►**M18** Limite de conc. specifice, factori M și ATE (*) ◄	Note
				Codul (codurile) claselor și categoriilor de pericol	Codul (codurile) frazelor de pericol	Codul (codurile) pictogramei, cuvântului de avertizare	Codul (codurile) frazelor de pericol	Codul (codurile) frazelor de pericol suplimentare		
607-504-00-5	1-hidroxi-2-(4-(4-carboxi-fenilazo)-2,5-dimetoxi-fenilazo)-7-amino-3-naftalensulfonat de diamoniu	422-670-7	—	Repr. 2 Acute Tox. 3 * STOT RE 2 * Aquatic Acute 1 Aquatic Chronic 1	H361f H301 H373** H400 H410	GHS06 GHS08 GHS09 Dgr	H361f H301 H373** H410			
607-505-00-0	7-(4-(4-(5-amino-4-sulfonato-2-(4-((2-(sulfonatoetoxi)sulfonil) fenilazo)fenilamino)-6-cloro-1,3,5-triazin-2-il)amino-2-ureido-fenilazo)naftalen-1,3,6-trisulfonat de pentasodiu	422-930-1		Aquatic Chronic 3	H412	—	H412			
607-506-00-6	amestec de: (4-cloro-2-((4,5-dihidro-3-metil-5-oxo-1-(3-sulfonato-fenil)-1*H*-pirazol-4-il)azo)-5-metil)benzensulfonat de stronțiu; (4-cloro-2-((4,5-dihidro-3-metil-5-oxo-1-(3-sulfonato-fenil)-1*H*-pirazol-4-il)azo)-5-metil)benzensulfonat de disodiu;	422-970-8		Aquatic Chronic 2	H411	GHS09	H411			
607-507-00-1	2,4-diamino-3-[4-(2-sulfonatoetoxisulfonil)fenilazo]-5-[4-(2-sulfonatoetoxisulfonil)-2-sulfonato-fenilazo]benzensulfonat de potasiu/sodiu	422-980-2	187026-95-5	Eye Dam. 1	H318	GHS05 Dgr	H318			

▼M16

Nr. index	►M18 Denumirea chimică ◄	Nr. CE	Nr. CAS	Clasificare		Etichetare			►M18 Limite de conc. specifice, factori M și ATE (*) ◄	Note
				Codul (codurile) claselor și categoriilor de pericol	Codul (codurile) frazelor de pericol	Codul (codurile) pictogramei, cuvântului de avertizare	Codul (codurile) frazelor de pericol	Codul (codurile) frazelor de pericol suplimentare		
607-508-00-7	3,3'-[iminobis[sulfonil-4,1-fenilen-(5-hidroxi-3-metilpirazol-1,4-diil)azo-4,1-fenilensulfonilimino-(4-amino-6-hidroxipirimidin-2,5-diil)azo-4,1-fenilensulfonilimino(4-amino-6-hidroxipirimidin-2,5diil) azo]bis(benzensulfonat)] de disodiu	423-110-4	—	Eye Dam. 1	H318	GHS05 Dgr	H318			
607-509-00-2	4-aminobenzoat de 2-fenoxietil	430-880-5	88938-23-2	Aquatic Chronic 2	H411	GHS09	H411			
607-510-00-8	4,4-dioxid de acid (*2S,5R*)-6,6-dibrom-3,3-dimetil-7-oxo-4-tia-1-azabiciclo[3.2.0]heptan-2-carboxilic	427-200-4	76646-91-8	Acute Tox. 4 * Skin Irrit. 2 Eye Dam. 1 Skin Sens. 1	H302 H315 H318 H317	GHS05 GHS07 Dgr	H302 H315 H318 H317			
607-511-00-3	amestec de: acid 4-[(3-decil-oxi-propil)(3-izo-butoxi-1-izo-butoxi-carbonil-3-oxopropil)amino]-4-oxobutiric; acid 4-[(3-izo-butoxi-1-izo-butoxi-carbonil-3-oxopropil)(3-octil-oxi-propil)amino]-4-oxobutiric	423-750-4	—	Eye Irrit. 2 Aquatic Chronic 2	H319 H411	GHS07 GHS09 Wng	H319 H411			

▼M16

Nr. index	►M18 Denumirea chimică ◄	Nr. CE	Nr. CAS	Clasificare		Etichetare			►M18 Limite de conc. specifice, factori M și ATE (*) ◄	Note
				Codul (codurile) claselor și categoriilor de pericol	Codul (codurile) frazelor de pericol	Codul (codurile) pictogramei, cuvântului de avertizare	Codul (codurile) frazelor de pericol	Codul (codurile) frazelor de pericol suplimentare		
607-512-00-9	2,4-diamino-3,5-bis-[4-(2-sulfonatoetoxi)sulfonil) fenilazo]benzensulfonat de trisodiu	423-970-0	182926-43-8	Aquatic Chronic 3	H412	—	H412			
607-513-00-4	amestec de: 4-benzoilamino-6-(6-eten-sulfonil-1-sulfatonaftalen-2-ilazo)-5-hidroxinaftaleno-2,7-disulfonat de trisodiu; sare de sodiu a acidului 5-(benzoilamino)-4-hidroxi-3-((1-sulfo-6-((2-(sulfooxi) etil)sulfonil)-2-naftil)azo)naftalen-2,7-disulfonic; acid 5-(benzoilamino)-4-hidroxi-3-((1-sulfo-6-((2-(sulfooxi) etil)sulfonil)-2-naftil)azo)naftalen-2,7-disulfonic	423-200-3	—	Eye Dam. 1 Skin Sens. 1 Aquatic Chronic 3	H318 H317 H412	GHS05 GHS07 Dgr	H318 H317 H412			
607-514-00-X	*N*-(1-metoxi-1-oxobut-2-en-3-il)valinat de potasiu	427-240-2	134841-35-3	Skin Sens. 1	H317	GHS07 Wng	H317			
607-515-00-5	amestec de: disulfonat disodic al eterului hexildifenilic; disulfonat disodic al eterului dihexildifenilic	429-650-7	147732-60-3	Eye Irrit. 2 Aquatic Chronic 2	H319 H411	GHS07 GHS09 Wng	H319 H411			
607-516-00-0	*N, N*'-bis(trifluoroacetil)-*S, S*'-bis-L-homocisteină	429-670-6	105996-54-1	Eye Dam. 1 Skin Sens. 1	H318 H317	GHS05 GHS07 Dgr	H318 H317			

▼**M16**

Nr. index	►**M18** Denumirea chimică ◄	Nr. CE	Nr. CAS	Clasificare		Etichetare			►**M18** Limite de conc. specifice, factori M și ATE (*) ◄	Note
				Codul (codurile) claselor și categoriilor de pericol	Codul (codurile) frazelor de pericol	Codul (codurile) pictogramei, cuvântului de avertizare	Codul (codurile) frazelor de pericol	Codul (codurile) frazelor de pericol suplimentare		
607-517-00-6	acid (*S*)-α-(acetiltio)benzenpropanoic	430-300-0	76932-17-7	Acute Tox. 4 * Eye Dam. 1 Skin Sens. 1	H302 H318 H317	GHS05 GHS07 Dgr	H302 H318 H317			
607-518-00-1	acid 3-oxo-androst-4-en-17-β-carboxilic	414-990-0	302-97-6	Repr. 2 Aquatic Chronic 4	H361f H413	GHS08 Wng	H361f H413			
607-519-00-7	poliacetat de [((4-((4-etil-etilen)amino)fenil)-((4-(etil-(2-oxietilen)amino)fenil)metinil)ciclohexa-2,5-dieniliden)-*N*-etil-*N*-(2-hidroxietil)amoniu]	427-280-0	176429-27-9	STOT SE 3 Skin Irrit. 2 Eye Dam. 1 Aquatic Acute 1 Aquatic Chronic 1	H335 H315 H318 H400 H410	GHS05 GHS07 GHS09 Dgr	H335 H315 H318 H410			
607-520-00-2	amestec de: 4,5-dihidro-2-[(propionato)(C_{6-18})alchil]-3*H*-imidazoliu-*N*-etilfosfat de sodiu 4,5-dihidro-2-[(dipropionato)(C_{6-18})alchil]-3*H*-imidazolium-*N*-etilfosfat de disodiu	427-740-0	—	Eye Dam. 1 Skin Sens. 1	H318 H317	GHS05 GHS07 Dgr	H318 H317			
607-521-00-8	*N, N*'-(metilen diciclo hexan-4,1-diil)bis-DL-aspartat de tetraetil	429-270-1	136210-30-5	Skin Sens. 1 Aquatic Chronic 3	H317 H412	GHS07 Wng	H317 H412			
607-522-00-3	sarea de sodiu a polimerului de: 2-metil-buta-1,3-dien-1-sulfonat de sodiu cu acid acrilic și 2-hidroxietil-2-metilacrilat	429-720-7	184246-86-4	Aquatic Chronic 3	H412	—	H412			

▼**M16**

Nr. index	►**M18** Denumirea chimică ◄	Nr. CE	Nr. CAS	Clasificare		Etichetare			►**M18** Limite de conc. specifice, factori M și ATE (*) ◄	Note
				Codul (codurile) claselor și categoriilor de pericol	Codul (codurile) frazelor de pericol	Codul (codurile) pictogramei, cuvântului de avertizare	Codul (codurile) frazelor de pericol	Codul (codurile) frazelor de pericol suplimentare		
607-523-00-9	amestec de mono până la tetra(litiu și/sau sodiu)3-amino-10-[4-(4-amino-3-sulfonato-anilino)-6-[metil-(2-sulfonato-etil)amino]-1,3,5-triazin-2-ilamino]-6-13-diclor-benzo[1,2-B:4,5-B']di[1,4]benzoxazin-4,11-disulfonat; mono până la tetra(litiu și/sau sodiu)3-amino-10-[4,6-bis(4-amino-3-sulfonato-anilino)-1,3,5-triazin-2-ilamino]-6-13-diclor-benzo[1,2-B:4,5-B']di[1,4]benzoxazin-4,11-disulfonat; mono până la penta(litiu și/sau sodiu)10,10'-diamino-6,6',13,13'-tetraclor-3,3'-[6-[metil-(2-sulfonato-etil)amino]-1,3,5-triazin-2,4-diildiimino]bis[benzo[1,2-B:4,5-B']di[1,4]benzoxazin-4,11-disulfonat; mono până la hepta(litiu și/sau sodiu)10-amino-6,6',13,13'-tetraclor-10'[4-(4-amino-3-sulfonato-anilino)-[6-metil-(2-sulfonato-etil)amino]-1,3,5-triazin-2,4-diimino]bis[benzo[1,2-B:4,5-B']di[1,4]benzoxazin-4,11-disulfonat; mono până la hepta(litiu și/sau sodiu)10,10'-diamino-6,6',3,3'[(2-sulfonato)-1,4-fenilen-diiminobis[6-metil-	430-200-7	—	Eye Dam. 1 Aquatic Chronic 3	H318 H412	GHS05 Dgr	H318 H412			

▼M16

Nr. index	►M18 Denumirea chimică ◄	Nr. CE	Nr. CAS	Clasificare		Etichetare			►M18 Limite de conc. specifice, factori M și ATE (*) ◄	Note
				Codul (codurile) claselor și categoriilor de pericol	Codul (codurile) frazelor de pericol	Codul (codurile) pictogramei, cuvântului de avertizare	Codul (codurile) frazelor de pericol	Codul (codurile) frazelor de pericol suplimentare		
	(2-sulfonato-etil)amino]-1,3,5-triazin-2,4-diildiimino]bis[benzo[1,2-B:4,5-B']di[1,4]benzoxazin-4,11-disulfonat									
607-524-00-4	esteri 2-[(tetrahidro-2*H*-piran-2-il) tio]etil ai uleiului de tall	430-310-5	—	Aquatic Chronic 4	H413		H413			
607-525-00-X	acid (*Z*)-2-metox-imino-2-[2-(tritil-amino)tiazol-4-il]acetic	431-520-1	64485-90-1	Flam. Sol. 1**** Carc. 2 Aquatic Chronic 3	H228 H351 H412	GHS02 GHS08 Dgr	H228 H351 H412			
607-526-00-5	cartap (ISO); 1,3-bis(carbamoiltio)-2-(dimetilamino)propan	—	15263-53-3	Aquatic Acute 1 Aquatic Chronic 1	H400 H410	GHS09 Wng	H410			
607-527-00-0	amestec de: dodecanodioat de 1-(1'*H*,1'*H*,2'*H*,2'*H*-trideca-fluorooctil)-12-(1"*H*,1"*H*,2"*H*,2"*H*-trideca-fluorooctil); dodecanodioat de 1-(1'*H*,1'*H*,2'*H*,2'*H*-trideca-fluorooctil)-12-(1"*H*,1"*H*,2"*H*,2"*H*-heptdeca-fluorodecil); dodecanodioat de 1-(1'*H*,1'*H*,2'*H*,2'*H*-trideca-fluorooctil)-12-(1"*H*,1"*H*,2"*H*,2"*H*-heneicosafluorododecil); dodecanodioat de 1-(1'*H*,1'*H*,2'*H*,2'*H*-trideca-fluorooctil)-12-	423-180-6	—	STOT RE 2 *	H373 **	GHS08 Wng	H373 **			

▼M16

Nr. index	►M18 Denumirea chimică ◄	Nr. CE	Nr. CAS	Clasificare		Etichetare			►M18 Limite de conc. specifice, factori M și ATE (*) ◄	Note
				Codul (codurile) claselor și categoriilor de pericol	Codul (codurile) frazelor de pericol	Codul (codurile) pictogramei, cuvântului de avertizare	Codul (codurile) frazelor de pericol	Codul (codurile) frazelor de pericol suplimentare		
	(1"*H*,1"*H*,2"*H*,2"*H*-pentacosafluorotetradecil); dodecanodioat de 1-(1'*H*,1'*H*,2'*H*,2'*H*-hepta-decafluorodecil)-12-(1"*H*,1"*H*,2"*H*,2"*H*-hepta-decafluorodecil); dodecanodioat de 1-(1'*H*,1'*H*,2'*H*,2'*H*-heptadeca-fluorodecil)-12-(1"*H*,1"*H*,2"*H*,2"*H*-heneicosafluorododecil)									
607-528-00-6	acid (*S*)-3-metil-2-(2-oxotetrahidro-pirimidin-1-il)butiric	430-900-2	192725-50-1	Eye Dam. 1	H318	GHS05 Dgr	H318			
607-529-00-1	*cis*-4-amoniu-4'-toluensulfonato-1-ciclohexan carboxilat de benzil	426-070-6	67299-45-0	Aquatic Chronic 3	H412	—	H412			
607-530-00-7	amestec de izomeri de: C_{7-9}-alchil 3-(3,5-di-*terț*-butil-4-hidroxifenil)propionat	406-040-9	125643-61-0	Aquatic Chronic 4	H413	—	H413			
607-531-00-2	3-amino-4,6-dibrom-2-metil-benzoat de metil	425-190-6	119916-05-1	STOT RE 2 * Aquatic Chronic 2	H373** H411	GHS08 GHS09 Wng	H373** H411			
607-532-00-8	acid (*S*)-1-[2-*terț*-butoxi-carbonil-3-(2-metoxi-etoxi)propil]-1-ciclopentan-carboxilic, sare de ciclohexilamină	425-510-4	167944-94-7	Aquatic Chronic 3	H412	—	H412			

▼M16

Nr. index	►M18 Denumirea chimică ◄	Nr. CE	Nr. CAS	Clasificare		Etichetare			►M18 Limite de conc. specifice, factori M și ATE (*) ◄	Note
				Codul (codurile) claselor și categoriilor de pericol	Codul (codurile) frazelor de pericol	Codul (codurile) pictogramei, cuvântului de avertizare	Codul (codurile) frazelor de pericol	Codul (codurile) frazelor de pericol suplimentare		
607-533-00-3	6-clor-3,10-bis[2-[4-clor-6-(2,4-disulfo-fenilamino)-1,3,5-triazin-2-il-amino]etilamino]-13-etilbenzo[5.6][1.4]oxazino[2,3-b]fenoxazin-4,11-disulfonat de pentasodiu și monohidrogen	414-910-4	—	Eye Dam. 1 Skin Sens. 1	H318 H317	GHS05 GHS07 Dgr	H318 H317			
607-534-00-9	2-(3-benzoilfenil)propanoat de etil	414-920-9	60658-04-0	Acute Tox. 3 * STOT RE 1 Skin Sens. 1 Aquatic Chronic 2	H301 H372** H317 H411	GHS06 GHS08 GHS09 Dgr	H301 H372** H317 H411			
607-535-00-4	acid 4-iod-2-sulfonato-benzoic de potasiu	426-620-5	—	Eye Dam. 1 Aquatic Chronic 3	H318 H412	GHS05 Dgr	H318 H412			
607-536-00-X	acid (2,6-xilil-oxi) acetic	430-910-7	13335-71-2	Acute Tox. 4 * Eye Dam. 1 Aquatic Chronic 3	H302 H318 H412	GHS05 GHS07 Dgr	H302 H318 H412			
607-537-00-5	2-(3-benzoilfenil)propionat de izopropilamoniu	417-970-1	—	Acute Tox. 3 * Acute Tox. 4 * STOT RE 1 Eye Dam. 1 Aquatic Acute 1 Aquatic Chronic 1	H301 H312 H372** H318 H400 H410	GHS06 GHS05 GHS08 GHS09 Dgr	H301 H312 H372** H318 H410			
607-539-00-6	((4-(5-oxo-3-propilizoxazolidin-4-ilidenmetin)fenil)propoxi-carbonil-metilenamino)acetat de propil	431-000-2	198705-81-6	Aquatic Chronic 4	H413	—	H413			

▼M16

Nr. index	►M18 Denumirea chimică ◄	Nr. CE	Nr. CAS	Clasificare		Etichetare			►M18 Limite de conc. specifice, factori M și ATE (*) ◄	Note
				Codul (codurile) claselor și categoriilor de pericol	Codul (codurile) frazelor de pericol	Codul (codurile) pictogramei, cuvântului de avertizare	Codul (codurile) frazelor de pericol	Codul (codurile) frazelor de pericol suplimentare		
607-540-00-1	acid 1-(mercaptometil)ciclopropil-acetic	420-240-3	162515-68-6	Skin Corr. 1B Acute Tox. 4 * Acute Tox. 4 * Skin Sens. 1 Aquatic Chronic 2	H314 H312 H302 H317 H411	GHS05 GHS07 GHS09 Dgr	H314 H312 H302 H317 H411			
607-541-00-7	acid [(1-metil-1,2-etan-diil)bis[nitrilobis(metilen)]]tetrakis(fosfonic)	421-940-1	28698-31-9	Eye Dam. 1 Aquatic Acute 1 Aquatic Chronic 1	H318 H400 H410	GHS05 GHS09 Dgr	H318 H410			
607-542-00-2	metil 2-(4-butan-sulfonamidofenoxi)tetradecanoat	422-110-1	—	Aquatic Acute 1 Aquatic Chronic 1	H400 H410	GHS09 Wng	H410			
607-543-00-8	poliacetat de[((4-((4-(etil-etilen)amino)fenil)-(4-(etil-(2-oxietilen)amino)fenil)metinil)-3-metil-ciclohexa-2,5-dieniliden)-*N*-etil-*N*-(2-hidroxietil)amoniu]	427-480-8	176429-22-4	STOT SE 3 Skin Irrit. 2 Eye Dam. 1 Aquatic Acute 1 Aquatic Chronic 1	H335 H315 H318 H400 H410	GHS05 GHS07 GHS09 Dgr	H335 H315 H318 H410			
607-544-00-3	6,8-difluor-1-(formil-metilamino)-1,4-dihidro-7-(4-metil)piperazin-1-il)-4-oxo-chinolin-3-carboxilat de etil	427-490-2	158585-86-5	Aquatic Chronic 3	H412	—	H412			
607-545-00-9	acetat de 1,2-dimetil-3-(1-metiletenil)ciclopentil	424-070-0	94346-09-5	Skin Irrit. 2 Aquatic Chronic 2	H315 H411	GHS07 GHS09 Wng	H315 H411			

▼**M16**

Nr. index	►**M18** Denumirea chimică ◄	Nr. CE	Nr. CAS	Clasificare		Etichetare			►**M18** Limite de conc. specifice, factori M și ATE (*) ◄	Note
				Codul (codurile) claselor și categoriilor de pericol	Codul (codurile) frazelor de pericol	Codul (codurile) pictogramei, cuvântului de avertizare	Codul (codurile) frazelor de pericol	Codul (codurile) frazelor de pericol suplimentare		
607-546-00-4	amestec de: {[5-acetilamino-4-(2-clor-4-nitro-fenilazo)fenil]metoxicarbonil-metil-amino}acetat de metil; {[5-acetilamino-4-(2-clor-4-nitro-fenilazo)fenil]etoxicarbonil-metil-amino}acetat de metil	424-290-7	188070-47-5	Skin Sens. 1	H317	GHS07 Wng	H317			
607-547-00-X	2,2–dimetil-propanoat de 18-metil nonadecil	424-370-1	125496-22-2	Skin Irrit. 2 Skin Sens. 1 Aquatic Chronic 4	H315 H317 H413	GHS07 Wng	H315 H317 H413			
607-548-00-5	metansulfonat de 1-(2,4-dicloro-fenil)-2-(1*H*-imidazol-1-il)etanonă	431-010-7	154486-26-7	Acute Tox. 4 * Eye Dam. 1 Aquatic Chronic 2	H302 H318 H411	GHS05 GHS07 GHS09 Dgr	H302 H318 H411			
607-549-00-0	(*E*)-2((3-(1,3-benzodioxol-5-il)-2-metil-1-propenil)amino)benzoat de metil	424-430-7	125778-19-0	Aquatic Acute 1 Aquatic Chronic 1	H400 H410	GHS09 Wng	H410			

▼M16

Nr. index	►M18 Denumirea chimică ◄	Nr. CE	Nr. CAS	Clasificare		Etichetare			►M18 Limite de conc. specifice, factori M și ATE (*) ◄	Note
				Codul (codurile) claselor și categoriilor de pericol	Codul (codurile) frazelor de pericol	Codul (codurile) pictogramei, cuvântului de avertizare	Codul (codurile) frazelor de pericol	Codul (codurile) frazelor de pericol suplimentare		
607-550-00-6	acid 2-amino-4-brom-5-clorbenzoic	424-700-4	—	Eye Dam. 1 Aquatic Chronic 3	H318 H412	GHS05 Dgr	H318 H412			
607-551-00-1	2-amino-6-iodopurinat de tetrabutilamoniu	424-710-9	156126-48-6	Acute Tox. 4 * Acute Tox. 4 * STOT RE 2 * Skin Irrit. 2 Eye Dam. 1 Skin Sens. 1 Aquatic Chronic 2	H312 H302 H373** H315 H318 H317 H411	GHS05 GHS08 GHS07 GHS09 Dgr	H312 H302 H373** H315 H318 H317 H411			
607-552-00-7	amino-4-izo-propoxi-benzoat de hexadecil	424-830-1	—	Aquatic Chronic 4	H413	—	H413			
607-553-00-2	acid 7-amino-4-hidroxi-2-naftalensulfonic, cuplat cu acid 5 (sau 8)-amino-8 (sau 5)-[[4-[[4-[[4-amino-6(sau 7)-sulfo-1-naftil]azo]fenil]amino]-3-sulfofenil]azo]-2-naftalensulfonic și acid 4-hidroxi-7-(fenilamino)-2-naftalensulfonic, sare de sodiu	424-850-0	—	Eye Dam. 1	H318	GHS05 Dgr	H318			

▼**M16**

Nr. index	►**M18** Denumirea chimică ◄	Nr. CE	Nr. CAS	Clasificare		Etichetare			►**M18** Limite de conc. specifice, factori M și ATE (*) ◄	Note
				Codul (codurile) claselor și categoriilor de pericol	Codul (codurile) frazelor de pericol	Codul (codurile) pictogramei, cuvântului de avertizare	Codul (codurile) frazelor de pericol	Codul (codurile) frazelor de pericol suplimentare		
607-554-00-8	acid 2,4-diamino-5-[4-[(2-sulfoxil etil)sulfonil]fenilazo]benzen sulfonic	424-870-1	27624-67-5	Expl. 1.1 Eye Dam. 1 Aquatic Chronic 3	H201 H318 H412	GHS01 GHS05 Dgr	H201 H318 H412			
607-555-00-3	peroxi-pivalat de 1,1,3,3-tetrametilbutil	424-980-8	22288-41-1	Flam. Liq. 2 Org. Perox. D Skin Irrit. 2 Skin Sens. 1 Aquatic Chronic 2	H225 H242 H315 H317 H411	GHS02 GHS07 GHS09 Dgr	H225 H242 H315 H317 H411			
607-556-00-9	acetat de 2-acetoxi-metilen-4-acetil-fenil	425-160-2	24085-06-1	Acute Tox. 4 * STOT RE 2 * Eye Dam. 1 Skin Sens. 1 Aquatic Acute 1 Aquatic Chronic 1	H302 H373** H318 H317 H400 H410	GHS05 GHS08 GHS07 GHS09 Dgr	H302 H373** H318 H317 H410			
607-557-00-4	sare de: (1*S-cis*)-1-amino-2,3-dihidro-1*H*-inden-2-ol și acid [*R*-[*R***R**]]-2,3-dihidroxi-butandioic	425-210-3	169939-84-8	Skin Sens. 1	H317	GHS07 Wng	H317			
607-558-00-X	(2*R*, 5*S*)-5-(4-amino-2-oxo-2*H*-pirimidin-1-il)-[1.3]-oxatiolan-2-carboxilat de 2*S*-izopropil-5*R*-metil-1*R*-ciclohexil	425-250-1	147027-10-9	Aquatic Chronic 2	H411	GHS09	H411			
607-559-00-5	ulei de nucă de cocos, produși de reacție cu esterii de glicerol ai acidului 3,5-bis(1,1-dimetiletil)-4-hidroxibenzen-propanoic	425-400-6	179986-09-5	Aquatic Chronic 4	H413	—	H413			

▼M16

Nr. index	►M18 Denumirea chimică ◄	Nr. CE	Nr. CAS	Clasificare		Etichetare			►M18 Limite de conc. specifice, factori M și ATE (*) ◄	Note
				Codul (codurile) claselor și categoriilor de pericol	Codul (codurile) frazelor de pericol	Codul (codurile) pictogramei, cuvântului de avertizare	Codul (codurile) frazelor de pericol	Codul (codurile) frazelor de pericol suplimentare		
607-560-00-0	acid (*R, S*)-2-butil-octan-dioic	431-210-4	50905-10-7	Eye Dam. 1	H318	GHS05 Dgr	H318			
607-561-00-6	4-hidroxi-3-(*N'*-(2-(2-hidroxietilen-sulfonil)etilen)ureido)-5-nitrobenzen-sulfonat de sodiu	425-460-3	—	Skin Sens. 1 Aquatic Chronic 3	H317 H412	GHS07 Wng	H317 H412			
607-562-00-1	amestec de: metansulfonat de (*2R,3R*)-3-(2-etoxi-fenoxi)-2-hidroxi-3-fenilpropil-amoniu metansulfonat de (*2S,3S*)-3-(2-etoxi-fenoxi)-2-hidroxi-3-fenil-propil-amoniu	425-530-3	98769-75-6	Acute Tox. 4 * Eye Dam. 1 Aquatic Chronic 2	H302 H318 H411	GHS05 GHS07 GHS09 Dgr	H302 H318 H411			
607-563-00-7	acid 5,7-diclor-4-hidroxichinolin-3-carboxilic	431-250-2	171850-30-9	Aquatic Chronic 2	H411	GHS09	H411			
607-564-00-2	5-sulfato-1,3-benzen-dicarboxilat de sodiu și de 1,6-hexan-diamoniu	425-730-0	51178-75-7	Skin Sens. 1	H317	GHS07 Wng	H317			

▼**M16**

Nr. index	►**M18** Denumirea chimică ◄	Nr. CE	Nr. CAS	Clasificare		Etichetare			►**M18** Limite de conc. specifice, factori M și ATE (*) ◄	Note
				Codul (codurile) claselor și categoriilor de pericol	Codul (codurile) frazelor de pericol	Codul (codurile) pictogramei, cuvântului de avertizare	Codul (codurile) frazelor de pericol	Codul (codurile) frazelor de pericol suplimentare		
607-565-00-8	2-(2-amino-etoximetil)-4-(2-clorfenil)-1,4-dihidro-6-metil-3,5-piridin-dicarboxilat de 3-etil și 5-metil	425-820-1	88150-42-9	Acute Tox. 3 * STOT RE 2 * Eye Dam. 1 Aquatic Acute 1 Aquatic Chronic 1	H301 H373** H318 H400 H410	GHS06 GHS05 GHS08 GHS09 Dgr	H301 H373** H318 H410			
607-566-00-3	amestec de: dodecil-hidroxi-benzen-carboxilat de dodecilfenil; hidroxi-benzen-dicarboxilat de bis(dodecilfenil)dodecil	426-140-6	—	Aquatic Chronic 4	H413	—	H413			
607-567-00-9	3-iod-6-metilbenzensulfonat de potasiu	426-300-5	—	Eye Dam. 1	H318	GHS05 Dgr	H318			
607-568-00-4	2-clor-3-(benziloxi)propionat de potasiu	426-350-8	138666-92-9	Acute Tox. 4 * STOT RE 2 * Eye Dam. 1 Skin Sens. 1	H302 H373** H318 H317	GHS05 GHS08 GHS07 Dgr	H302 H373** H318 H317			
607-569-00-X	amestec de: 2-amino-4-(2,6-difluorpirimidin-4-ilamino)benzensulfonat de sodiu; 2-amino-4-(4,6-difluorpirimidin-4-ilamino)benzensulfonat de sodiu	426-470-0	—	Skin Sens. 1	H317	GHS07 Wng	H317			
607-570-00-5	(6*R-trans*)-7-amino-8-oxo-3-[[[1-(sulfometil)-1*H*-tetrazol-5-il]tio]metil]-5-tia-1-azabiciclo[4.2.0]oct-2-en-2-carboxilat de sodiu, monohidrat	426-520-1	71420-85-4	Skin Sens. 1	H317	GHS07 Wng	H317			
607-571-00-0	acid 2-ciclopenten-1-acetic, acetat de 3-hidroxi-2-pentil ester metilic	431-400-7	57374-49-9	Skin Sens. 1 Aquatic Chronic 2	H317 H411	GHS07 GHS09 Wng	H317 H411			

▼M16

Nr. index	►M18 Denumirea chimică ◄	Nr. CE	Nr. CAS	Clasificare		Etichetare			►M18 Limite de conc. specifice, factori M și ATE (*) ◄	Note
				Codul (codurile) claselor și categoriilor de pericol	Codul (codurile) frazelor de pericol	Codul (codurile) pictogramei, cuvântului de avertizare	Codul (codurile) frazelor de pericol	Codul (codurile) frazelor de pericol suplimentare		
607-572-00-6	acetat de (*Z*)-(2-aminotiazol-4-il)metoxiimino de dietil tiofosforil	426-790-0	162208-27-7	Acute Tox. 4 * Acute Tox. 4 * STOT RE 2 * Skin Sens. 1 Aquatic Acute 1 Aquatic Chronic 1	H312 H302 H373** H317 H400 H410	GHS08 GHS07 GHS09 Wng	H312 H302 H373** H317 H410			
607-573-00-1	amestec de: 7-(2,4-difluorpirimidin-6-ilamino)-4-hidroxi-3-(4-metoxi-2-sulfonatofenilazo)naftalin-2-sulfonat de disodiu; 7-(4,6-difluorpirimidin-2-ilamino)-4-hidroxi-3- (4-metoxi-2-sulfonatofenilazo)naftalin-2-sulfonat de disodiu	426-840-1	—	Eye Dam. 1	H318	GHS05 Dgr	H318			
607-574-00-7	[1*R*-(1-α,2β,5α)]-mono[5-metil-2-(1-metiletil)ciclohexil]butandioat	426-890-4	77341-67-4	Eye Dam. 1	H318	GHS05 Dgr	H318			
607-575-00-2	sarea acidului 4-(5-(5-[1-(4-carboxifenil)hexahidro-2,4,6-trioxopirimidin-5-iliden]penta-1,3-dienil)-1,2,3,4-tetrahidro-6-hidroxi-2,4-dioxopirimidin-1-il)benzoic cu trietilamina	426-900-7	—	STOT SE 3 Aquatic Chronic 3	H335 H412	GHS07 Wng	H335 H412			
607-576-00-8	3-[3,5-di(*terț*-butil)-4-hidroxifenil]propanoat de izooctil, ramificat	427-030-0	—	Aquatic Acute 1 Aquatic Chronic 1	H400 H410	GHS09 Wng	H410			

▼M16

Nr. index	►M18 Denumirea chimică ◄	Nr. CE	Nr. CAS	Clasificare		Etichetare			►M18 Limite de conc. specifice, factori M și ATE (*) ◄	Note
				Codul (codurile) claselor și categoriilor de pericol	Codul (codurile) frazelor de pericol	Codul (codurile) pictogramei, cuvântului de avertizare	Codul (codurile) frazelor de pericol	Codul (codurile) frazelor de pericol suplimentare		
607-577-00-3	(1*R*)-10-camforsulfonat de (2*R**, 3*S**)-2-(2,4-difluorofenil)-3-(5-fluor-4-pirimidinil)-1-(1*H*-1,2,4-triazol-1-il)butan-2-ol	427-100-0	—	Acute Tox. 4 * Eye Dam. 1 Skin Sens. 1 Aquatic Chronic 3	H302 H318 H317 H412	GHS05 GHS07 Dgr	H302 H318 H317 H412			
607-578-00-9	4-((4-dietilamino-2-metilfenil)imino)-4,5-dihidro-1-izopropil-5-oxo-1*H*-pirazol-3-carboxilat de etil	427-110-5	—	Acute Tox. 4 * STOT RE 2 * Aquatic Chronic 4	H302 H373** H413	GHS08 GHS07 Wng	H302 H373** H413			
607-579-00-4	[(p-etoxi-anilino)metilen]malonat de dietil	431-430-0	103976-28-9	Acute Tox. 4 * Aquatic Chronic 2	H302 H411	GHS07 GHS09 Wng	H302 H411			
607-580-00-X	7-clor-1-(2,4-difluorofenil)-6-fluor-1,4-dihidro-4-oxo-1,8-naftiridin-3-carboxilat de etil	422-360-1	100491-29-0	Skin Sens. 1 Aquatic Chronic 2	H317 H411	GHS07 GHS09 Wng	H317 H411			
607-581-00-5	2-etoxi-4-carboxi-metilbenzoat de etil	427-630-2	99469-99-5	Eye Dam. 1	H318	GHS05 Dgr	H318			
607-582-00-0	amestec de: 7-(4-(4-fluor-6-(4-(2-sulfonato-etilsulfonil)fenilamino)-1,3,5-triazin-2-ilamino)-2-ureidofenilazo)naftalin-1,3,6-trisulfonat de tetrasodiu; 7-(4-(4-hidroxi-6-(4-(2-sulfonato-etilsulfonil)fenilamino)-1,3,5-triazin-2-ilamino)-2-ureidofenilazo)naftalin-1,3,6-trisulfonat de tetrasodiu	427-650-1	—	Aquatic Chronic 3	H412	—	H412			

▼M16

Nr. index	►M18 Denumirea chimică ◄	Nr. CE	Nr. CAS	Clasificare		Etichetare			►M18 Limite de conc. specifice, factori M și ATE (*) ◄	Note
				Codul (codurile) claselor și categoriilor de pericol	Codul (codurile) frazelor de pericol	Codul (codurile) pictogramei, cuvântului de avertizare	Codul (codurile) frazelor de pericol	Codul (codurile) frazelor de pericol suplimentare		
607-583-00-6	acid 4-amino-3-[[4-[[2-(sulfooxi)etil]sulfonil]fenil]azo]-1-naftalinsulfonic	427-680-5	188907-52-0	Eye Dam. 1 Skin Sens. 1 Aquatic Chronic 3	H318 H317 H412	GHS05 GHS07 Dgr	H318 H317 H412			
607-584-00-1	3-[2-acetilamino-4-[4-clor-6-[4-(2-sulfonat-oxie-tilsulfonil)fenilamino]-1,3,5-triazin-2-ilamino]fenilazo]naftalin-1,5-disulfonat de trisodiu	427-710-7	215612-56-9	Eye Dam. 1 Skin Sens. 1 Aquatic Chronic 3	H318 H317 H412	GHS05 GHS07 Dgr	H318 H317 H412			
607-585-00-7	2-[(2-hidroxi-6-sulfonato-1-naftil)azo]naftalin-1-sulfonat de stronțiu	427-930-3	—	Skin Sens. 1	H317	GHS07 Wng	H317			
607-586-00-2	3-amino-4-clor-benzoat de dodecil	428-020-9	6195-20-6	Skin Sens. 1 Aquatic Chronic 4	H317 H413	GHS07 Wng	H317 H413			
607-587-00-8	*cis*-4-[4-[[2-(2,4-diclorofenil)-2-(1*H*-imidazol-1-ilmetil)-1,3-dioxolan-4-il]metoxi]fenil]piperazin-1-carboxilat de etil	428-030-3	67914-69-6	Acute Tox. 4 * STOT RE 2 * Aquatic Acute 1 Aquatic Chronic 1	H302 H373** H400 H410	GHS08 GHS07 GHS09 Wng	H302 H373** H410			
607-588-00-3	amestec de: 2,3,4,5-tetrabrombenzoat de 2-etilhexil; 3,4,5,6-tetrabrom-ftalat de bis(2-etilhexil)	428-050-2	—	Skin Sens. 1 Aquatic Acute 1 Aquatic Chronic 1	H317 H400 H410	GHS07 GHS09 Wng	H317 H410			
607-589-00-9	1,2,3,4-butan tetra-carboxilat de tetrakis(1,2,2,6,6-pentametil-4-piperidil)	428-070-1	91788-83-9	STOT RE 1 Acute Tox. 4 * Aquatic Acute 1 Aquatic Chronic 1	H372** H302 H400 H410	GHS08 GHS07 GHS09 Dgr	H372** H302 H410			

▼M16

Nr. index	►M18 Denumirea chimică ◄	Nr. CE	Nr. CAS	Clasificare		Etichetare			►M18 Limite de conc. specifice, factori M și ATE (*) ◄	Note
				Codul (codurile) claselor și categoriilor de pericol	Codul (codurile) frazelor de pericol	Codul (codurile) pictogramei, cuvântului de avertizare	Codul (codurile) frazelor de pericol	Codul (codurile) frazelor de pericol suplimentare		
607-590-00-4	3-[2-(5,5-dimetil-2,4-dioxo-1,3-oxazolidin-3-il)-4,4-dimetil-3-oxovaleramido]-4-izo-propoxi-benzoat de hexadecil	428-140-1	210706-50-6	Aquatic Chronic 4	H413	—	H413			
607-591-00-X	amestec de: 5-(4-fluor-6-morfolin-4-il-1,3,5-triazin-2-ilamino)-4-hidroxi-3-(4-(2-sulfooxi-etansulfonil)fenilazo)naftalin-2,7-disulfonat de trisodiu; 3-(4-eten-sulfoni-lfenilazo)-5-(4-fluor-6-morfolin-4-il-1,3,5-triazin-2-ilamino)-4-hidroxinaftalin-2,7-disulfonat de disodiu	428-400-4	—	Eye Dam. 1	H318	GHS05 Dgr	H318			
607-592-00-5	ciclohexan-1,4-dicarboxilat de di(C_{9-11}-alchil)	428-870-0	—	Aquatic Chronic 4	H413	—	H413			
607-593-00-0	4-aliloxi-benzoat de 4-(2-metil-acriloil-oxi)fenil	429-000-2	159235-16-2	Skin Sens. 1 Aquatic Chronic 3	H317 H412	GHS07 Wng	H317 H412			
607-594-00-6	(1*S*, 5*R*, 6*S*)-5-(1-etil-propoxi)-7-oxabiciclo[4.1.0]hept-3-en-3-carboxilat de etil	429-020-1	204254-96-6	STOT RE 2 * Skin Sens. 1	H373** H317	GHS08 GHS07 Wng	H373** H317			
607-595-00-1	2-oxo-propionat de *N*-amidino-N-metil-glicin	429-120-5	208535-04-0	Eye Dam. 1	H318	GHS05 Dgr	H318			
607-596-00-7	2-(4-fenoxifenil)lactat de etil	429-220-9	132584-17-9	Skin Sens. 1 Aquatic Acute 1 Aquatic Chronic 1	H317 H400 H410	GHS07 GHS09 Wng	H317 H410			

▼M16

Nr. index	►M18 Denumirea chimică ◄	Nr. CE	Nr. CAS	Clasificare		Etichetare			►M18 Limite de conc. specifice, factori M și ATE (*) ◄	Note
				Codul (codurile) claselor și categoriilor de pericol	Codul (codurile) frazelor de pericol	Codul (codurile) pictogramei, cuvântului de avertizare	Codul (codurile) frazelor de pericol	Codul (codurile) frazelor de pericol suplimentare		
607-597-00-2	4,4'-bis{4-[4-(2-hidroxietilamino)-6-(4-sulfonato-anilino)-1,3,5-triazin-2-ilamino]fenilazo}stilben-2,2'-disulfonat de tetrasodiu	429-230-3	—	Eye Dam. 1	H318	GHS05 Dgr	H318			
607-598-00-8	3-amino-4-[4-[4-(2-(2-etenilsulfonil-etoxi)etilamino)-6-fluor-1,3,5-triazin-2-ilamino]-2-sulfofenilazo]-5-hidroxinaftalin-2,7-disulfonat de trisodiu	429-240-8	212652-59-0	Eye Dam. 1	H318	GHS05 Dgr	H318			
607-599-00-3	3,5,5-trimetil-peroxi-hexanoat de 1,1-dimetilpropil	431-610-9	68860-54-8	Org. Perox. D Skin Sens. 1 Aquatic Acute 1 Aquatic Chronic 1	H242 H317 H400 H410	GHS02 GHS07 GHS09 Dgr	H242 H317 H410			
607-600-00-7	propanoat de (1*S*, 1'*R*)-[1-(3',3'-dimetil-1'-ciclohexil)etoxicarbonil]metil	431-700-8	—	Aquatic Chronic 2	H411	GHS09	H411			
607-601-00-2	2-hidroxi-1,2,3-propan-tricarboxilat de 1,4-dihidroxi-2,2,6,6-tetrametil-piperidiniu	429-370-5	220410-74-2	Acute Tox. 4 *	H302	GHS07 Wng	H302			
607-602-00-8	(3-ciano-metil-3,4-dihidro-4-oxoftalazin-1-il)acetat de etil	429-680-0	122665-86-5	Skin Sens. 1 Aquatic Chronic 3	H317 H412	GHS07 Wng	H317 H412			

▼M16

Nr. index	►M18 Denumirea chimică ◄	Nr. CE	Nr. CAS	Clasificare		Etichetare			►M18 Limite de conc. specifice, factori M și ATE (*) ◄	Note
				Codul (codurile) claselor și categoriilor de pericol	Codul (codurile) frazelor de pericol	Codul (codurile) pictogramei, cuvântului de avertizare	Codul (codurile) frazelor de pericol	Codul (codurile) frazelor de pericol suplimentare		
607-603-00-3	4,4',4"-(nitrilotris(etan-2,1-diilimino(6-cloro-1,3,5-triazin-4,2-diil)imino))tris(5-hidroxi-6-(1-sulfonaftalin-2-ilazo)-2,7-naftalin)disulfonat de litiu și sodiu	429-730-1	193562-37-7	Eye Dam. 1 Skin Sens. 1	H318 H317	GHS05 GHS07 Dgr	H318 H317			
607-604-00-9	benzoat de guanidin	429-820-0	26739-54-8	Acute Tox. 4 *	H302	GHS07 Wng	H302			
607-605-00-4	4-iodo-2-(3-(4-metoxi-6-metil-1,3,5-triazin-2-il)ureidosulfonil)benzoat de metil	429-890-2	144550-06-1	Aquatic Acute 1 Aquatic Chronic 1	H400 H410	GHS09 Wng	H410			
607-606-00-X	acid (*Z*)-2-(2-t-butoxicarbonilamino-4-tiazolil)pent-2-enoic	430-100-3	86978-24-7	Acute Tox. 4 *	H302	GHS07 Wng	H302			
607-607-00-5	amestec de: bis(alchilsalicilat ramificat în C_{10-14}) de calciu; bis(C_{18-30} alchilsalicilat) de calciu; alchilsalicilato-C_{18-30} ramificat în C_{10-14} -alchilsalicilat de calciu; bis (alchilfenolat ramificat în C_{10-14}) de calciu; bis (C_{18-30}-alchilfenolat) de calciu; alchilfenolato-C_{18-30} ramificat în C_{10-14} -alchilfenolat de calciu; alchilfenol ramificat în C_{10-14}; C_{18-30}-alchilfenol	430-180-1	—	Skin Irrit. 2 Aquatic Chronic 2	H315 H411	GHS07 GHS09 Wng	H315 H411			

▼M16

Nr. index	►M18 Denumirea chimică ◄	Nr. CE	Nr. CAS	Clasificare		Etichetare			►M18 Limite de conc. specifice, factori M și ATE (*) ◄	Note
				Codul (codurile) claselor și categoriilor de pericol	Codul (codurile) frazelor de pericol	Codul (codurile) pictogramei, cuvântului de avertizare	Codul (codurile) frazelor de pericol	Codul (codurile) frazelor de pericol suplimentare		
607-608-00-0	2-(4-{5-[1-(2,5-disulfofenil)-4,5-dihidro-3-metilcarbamoil-5-oxo-pirazol-4-iliden]-3-(2-pirolidinon-1-il)-1,3-pentadienil}-3-metilcarbamoil-5-oxo-pirazol-1-il)benzen-1,4-disulfonat de pentapotasiu	430-210-1	—	Aquatic Acute 1 Aquatic Chronic 1	H400 H410	GHS09 Wng	H410			
607-609-00-6	(3*R*)-4-ciano-3-hidroxibutanoat de etil	430-220-6	141942-85-0	Eye Irrit. 2	H319	GHS07 Wng	H319			
607-610-00-1	4-hidroxi-6-(sulfonato-metilamino)-5-(2-(2-sulfato-etilsulfonil)fenilazo)naftalin-2-sulfonat de trisodiu	430-280-3	—	Skin Sens. 1	H317	GHS07 Wng	H317			
607-611-00-7	3-amino-2,2,3-trimetil-butirat de metil	431-720-7	90886-53-6	Skin Corr. 1B Acute Tox. 4 * Aquatic Chronic 3	H314 H302 H412	GHS05 GHS07 Dgr	H314 H302 H412			
607-612-00-2	amestec de: acid 3,3,4,4,5,5,6,6,7,7,8,8,8-tridecafluor-1-octan-sulfonic; 3,3,4,4,5,5,6,6,7,7,8,8,8-tridecafluor-1-octan sulfonat de amoniu	432-190-1	182176-52-9	Acute Tox. 4 * STOT RE 2 * Eye Dam. 1	H302 H373** H318	GHS05 GHS08 GHS07 Dgr	H302 H373** H318			

▼**M16**

Nr. index	►**M18** Denumirea chimică ◄	Nr. CE	Nr. CAS	Clasificare		Etichetare			►**M18** Limite de conc. specifice, factori M și ATE (*) ◄	Note
				Codul (codurile) claselor și categoriilor de pericol	Codul (codurile) frazelor de pericol	Codul (codurile) pictogramei, cuvântului de avertizare	Codul (codurile) frazelor de pericol	Codul (codurile) frazelor de pericol suplimentare		
607-613-00-8	amestec de: acid succinic; acid monopersuccinic; acid dipersuccinic monometilester al acidului succinic monometilester al acidului persuccinic succinat de dimetil acid glutaric acid monoperglutaric acid diperglutaric monometilester al acidului glutaric monometilester al acidului perglutaric glutarat de dimetil acid adipic acid monoperadipic acid diperadipic monometilester al acidului adipic monometilester al acidului peradipic adipat de dimetil peroxid de hidrogen metanol apă	432-790-1		Acute Tox. 4* Acute Tox. 4* Acute Tox. 4* Skin Corr. 1B STOT SE 2	H332 H312 H302 H314 H371 (ochi)	GHS07 GHS05 GHS08 Dgr	H332 H312 H302 H314 H371 (ochi)			
607-614-00-3	acid 2-(10-oxo-10*H*-9-oxa-10-fosfa-fenantren-10-ilmetil)succinic	426-480-5	63562-33-4	Skin Sens. 1 Aquatic Chronic 3	H317 H412	GHS07 Wng	H317 H412			

▼**M16**

Nr. index	►**M18** Denumirea chimică ◄	Nr. CE	Nr. CAS	Clasificare		Etichetare			►**M18** Limite de conc. specifice, factori M și ATE (*) ◄	Note
				Codul (codurile) claselor și categoriilor de pericol	Codul (codurile) frazelor de pericol	Codul (codurile) pictogramei, cuvântului de avertizare	Codul (codurile) frazelor de pericol	Codul (codurile) frazelor de pericol suplimentare		
607-615-00-9	produsul de reacție dintre tioglicerol și acid mercaptoacetic format majoritar din 3-mercapto-1,2-bi-mercapto-acetoxi-propan și oligomeri ai acestei substanțe	431-120-5	—	Acute Tox. 3 * Acute Tox. 4 * Eye Irrit. 2 Skin Sens. 1	H331 H302 H319 H317	GHS06 Dgr	H331 H302 H319 H317			
607-616-00-4	clorură de 2,4-diclor-5-fluorbenzoil	428-390-1	86393-34-2	STOT SE 3 Skin Irrit. 2 Eye Dam. 1 Skin Sens. 1 Aquatic Chronic 3	H335 H315 H318 H317 H412	GHS05 GHS07 Dgr	H335 H315 H318 H317 H412			
607-617-00-X	4,5-epoxi-ciclohexan-1,2-dicarboxilat de bis(2-etilhexil)	430-700-5	10138-36-0	Skin Sens. 1	H317	GHS07 Wng	H317			
607-618-00-5	bisulfit sodic de menadionă; acid 1,2,3,4-tetrahidro-2-metil-1,4-dioxo-2-naftalensulfonic, sare de sodiu	204-987-0	130-37-0	Eye Irrit. 2 Skin Irrit. 2 Aquatic Acute 1 Aquatic Chronic 1	H319 H315 H400 H410	GHS07 GHS09 Wng	H319 H315 H410			
607-619-00-0	bisulfit de menadionă-nicotinamidă; acid 1,2,3,4-tetrahidro-2-metil-1,4-dioxonaftalen-2-sulfonic, compus cu nicotin-3-amidă (1:1)	277-543-7	73581-79-0	Eye Irrit. 2 Skin Irrit. 2 Aquatic Acute 1 Aquatic Chronic 1	H319 H315 H400 H410	GHS07 GHS09 Wng	H319 H315 H410			
607-620-00-6	nitrilotriacetat de trisodiu	225-768-6	5064-31-3	Carc. 2 Acute Tox. 4 * Eye Irrit. 2	H351 H302 H319	GHS08 GHS07 Wng	H351 H302 H319		Carc. 2; H351: C ≥ 5%	
607-621-00-1	milbemectin (ISO); [amestec de milbemicin A3 (Nr. CAS 51596-10-2) și milbemicin A4 (Nr. CAS 51596-11-3) (30:70)]	—	—	Acute Tox. 4 * Acute Tox. 4 * Aquatic Acute 1 Aquatic Chronic 1	H332 H302 H400 H410	GHS07 GHS09 Wng	H332 H302 H410		M=100	

▼M16

Nr. index	►M18 Denumirea chimică ◄	Nr. CE	Nr. CAS	Clasificare		Etichetare			►M18 Limite de conc. specifice, factori M și ATE (*) ◄	Note
				Codul (codurile) claselor și categoriilor de pericol	Codul (codurile) frazelor de pericol	Codul (codurile) pictogramei, cuvântului de avertizare	Codul (codurile) frazelor de pericol	Codul (codurile) frazelor de pericol suplimentare		
607-622-00-7	2-etilhexil-2-etilhexanoat	231-057-1	7425-14-1	Repr. 2	H361d***	GHS08 Wng	H361d***			
▼M13										
607-623-00-2	ftalat de diizobutil	201-553-2	84-69-5	Repr. 1B	H360Df	GHS08 Dgr	H360Df			
▼M16										
607-624-00-8	acid perfluoroctan sulfonic; acid heptadecafluoroctan-1-sulfonic; [1] perfluoro-octan-sulfonat de potasiu; heptadecafluoro-octan-1-sulfonat de potasiu; [2] perfluoro-octan-sulfonat de dietanolamină; [3] perfluoro-octan-sulfonat de amoniu; heptadecafluoro-octan-sulfonat de amoniu; [4] perfluoro-octan-sulfonat de litiu; heptadecafluoro-octan-sulfonat de litiu [5]	217-179-8 [1] 220-527-1 [2] 274-460-8 [3] 249-415-0 [4] 249-644-6 [5]	1763-23-1 [1] 2795-39-3 [2] 70225-14-8 [3] 29081-56-9 [4] 29457-72-5 [5]	Carc. 2 Repr. 1B STOT RE 1 Acute Tox. 4 * Acute Tox. 4 * Lact. Aquatic Chronic 2	H351 H360D*** H372** H332 H302 H362 H411	GHS08 GHS07 GHS09 Dgr	H351 H360D*** H372** H332 H302 H362 H411			
607-625-00-3	clodinafop-propargil (ISO)	—	105512-06-9	Acute Tox. 4 * STOT RE 2 * Skin Sens. 1 Aquatic Acute 1 Aquatic Chronic 1	H302 H373** H317 H400 H410	GHS08 GHS07 GHS09 Wng	H302 H373** H317 H410		Skin Sens. 1; H317: C ≥ 0,001% M=1	
607-626-00-9	1-(2,4-diclorofenil)-5-(triclormetil)-1*H*-1,2,4-triazol-3-carboxilat de etil	401-290-5	103112-35-2	Carc. 1B Aquatic Acute 1 Aquatic Chronic 1	H350 H400 H410	GHS08 GHS09 Dgr	H350 H410			

▼**M16**

Nr. index	►**M18** Denumirea chimică ◄	Nr. CE	Nr. CAS	Clasificare		Etichetare			►**M18** Limite de conc. specifice, factori M și ATE (*) ◄	Note
				Codul (codurile) claselor și categoriilor de pericol	Codul (codurile) frazelor de pericol	Codul (codurile) pictogramei, cuvântului de avertizare	Codul (codurile) frazelor de pericol	Codul (codurile) frazelor de pericol suplimentare		
607-627-00-4	[(4*S*,5*S*)-4-benzil-2-oxo-5-oxazolidinil]metil 4-nitrobenzensulfonat	416-360-0	162221-28-5	Skin Sens. 1	H317	GHS07 Wng	H317			
607-628-00-X	aduct de acid 4-oxo-4-(*p*-tolil)butiric cu 4-etilmorfolină	419-240-6	171054-89-0	Eye Dam. 1	H318	GHS05 Dgr	H318			
607-629-00-5	acid [[2-metil-1-(1-oxopropoxi)propoxi](4-fenilbutil)fosfinil] acetic	419-270-1	123599-82-6	Eye Irrit. 2	H319	GHS07 Wng	H319			
607-630-00-0	ester 3-(trimetoxisilil)propilic al acidului acrilic	419-560-6	4369-14-6	Acute Tox. 4 * Skin Corr. 1B Skin Sens. 1 Aquatic Chronic 3	H332 H314 H317 H412	GHS05 GHS07 Dgr	H332 H314 H317 H412			
607-631-00-6	amestec de: acetat de 2-(2-((oxo(fenil)acetil)oxi)etoxi)etil oxo(fenil); acetat de (2-(2-hidroxietoxi)etil) oxo(fenil)	442-300-8	—	Skin Sens. 1	H317	GHS07 Wng	H317			
607-632-00-1	N-[3-(2,4-di-(1,1-dimetilpropil)fenoxi)-propil]-1-hidroxi-5-(2-metilpropil-oxicarbonilamino)-naftamidă	420-210-1	111244-14-5	Aquatic Chronic 4	H413	—	H413			
607-633-00-7	5-{[4-clor-6-(1-naftilamino)-1,3,5-triazin-2-il]amino}-4-hidroxi-3-[(*E*)-(4-metoxi-2-sulfonatofenil)diazenil]-2,7-naftalendisulfonat de trisodiu	440-480-2	341026-59-3	Eye Dam. 1 Skin Sens. 1	H318 H317	GHS05 GHS07 Dgr	H318 H317			

▼**M16**

Nr. index	►**M18** Denumirea chimică ◄	Nr. CE	Nr. CAS	Clasificare		Etichetare			►**M18** Limite de conc. specifice, factori M și ATE (*) ◄	Note
				Codul (codurile) claselor și categoriilor de pericol	Codul (codurile) frazelor de pericol	Codul (codurile) pictogramei, cuvântului de avertizare	Codul (codurile) frazelor de pericol	Codul (codurile) frazelor de pericol suplimentare		
607-634-00-2	clorură de (*S*)-(–)-2-acetoxipropionil; acetat de (1*S*)-2-clor-1-metil-2-oxoetil	420-610-4	36394-75-9	Acute Tox. 4 * Skin Corr. 1B Skin Sens. 1	H302 H314 H317	GHS05 GHS07 Dgr	H302 H314 H317			
607-635-00-8	*N*-(3-propionato)-L-aspartat de trisodiu	422-090-4	172737-80-3	Eye Dam. 1	H318	GHS05 Dgr	H318			
607-636-00-3	propionat de 1-brom-2-metilpropil	422-900-6	158894-67-8	Flam. Liq. 3 Carc. 2 Skin Corr. 1B Skin Sens. 1	H226 H351 H314 H317	GHS02 GHS05 GHS08 GHS07 Dgr	H226 H351 H314 H317			
607-637-00-9	8-amino-5-{4-[2-(sulfonatoetoxi)sulfonil]fenilazo}naftalen-2-sulfonat de disodiu	423-730-5	250688-43-8	Eye Dam. 1	H318	GHS05 Dgr	H318			
607-638-00-4	ester 2-butiloctilic al acidului 2-hidroxibenzoic	431-090-3	190085-41-7	Aquatic Chronic 4	H413	—	H413			
607-639-00-X	acetat de 2-(2-oxo-5-(1,1,3,3-tetrametilbutil)-2,3-dihidro-1-benzofuran-3-il)-4-(1,1,3,3-tetrametilbutil)fenil	431-770-1	216698-07-6	Aquatic Chronic 4	H413	—	H413			
607-641-00-0	acid 2-(formilamino)-3-tiofencarboxilic; acid 2-formamido-3-tiofencarboxilic	431-930-9	43028-69-9	Acute Tox. 4 * Skin Sens. 1	H302 H317	GHS07 Wng	H302 H317			

▼**M16**

Nr. index	►**M18** Denumirea chimică ◄	Nr. CE	Nr. CAS	Clasificare		Etichetare			►**M18** Limite de conc. specifice, factori M și ATE (*) ◄	Note
				Codul (codurile) claselor și categoriilor de pericol	Codul (codurile) frazelor de pericol	Codul (codurile) pictogramei, cuvântului de avertizare	Codul (codurile) frazelor de pericol	Codul (codurile) frazelor de pericol suplimentare		
607-642-00-6	3,6,9-tritiaundecametilen-1,11-dimetacrilat	432-210-7	141631-22-3	Aquatic Acute 1 Aquatic Chronic 1	H400 H410	GHS09 Wng	H410			
607-643-00-1	dimetil (2*S*)-2-hidroxisuccinat	432-310-0	617-55-0	Flam. Liq. 3 Eye Dam. 1 Skin Sens. 1	H226 H318 H317	GHS02 GHS05 GHS07 Dgr	H226 H318 H317			
607-644-00-7	2,2-dimetil-6-metilenciclohexan-carboxilat de metil	432-350-9	81752-87-6	Skin Irrit. 2	H315	GHS07 Wng	H315			
607-645-00-2	2-(4-fluor-6-(metil-(2-(sulfatoetil-sulfonil)etil)amino)-1,3,5-triazin-2-ilamino)-5-hidroxi-6-(4-metil-2-sulfonatofenilazo)naftalen-1,7-disulfonat de tetrasodiu	432-550-6	243858-01-7	Eye Dam. 1	H318	GHS05 Dgr	H318			
607-646-00-8	ester 2,4-dideoxi-3,5-*O*-(1-metiletiliden)-1,1-dimetiletil al acidului D-eritro-hexanoic acetat de *terț*-butil 2-[(4*R*,6*S*)-6-(hidroximetil)-2,2-dimetil-1,3-dioxan-4-il]	432-960-5	124655-09-0	Acute Tox. 4 *	H302	GHS07 Wng	H302			
607-647-00-3	5-acetoxi-2-(*R, S*)butiriloximetil-1,3-oxatiolan	433-530-1	143446-73-5	Acute Tox. 4 * Skin Sens. 1 Aquatic Acute 1	H302 H317 H400	GHS07 GHS09 Wng	H302 H317 H400			
607-649-00-4	acetat de [3-(clorcarobonil)-2-metilfenil]	433-690-0	167678-46-8	Skin Corr. 1A Skin Sens. 1	H314 H317	GHS05 GHS07 Dgr	H314 H317			

▼M16

Nr. index	►M18 Denumirea chimică ◄	Nr. CE	Nr. CAS	Clasificare		Etichetare			►M18 Limite de conc. specifice, factori M și ATE (*) ◄	Note
				Codul (codurile) claselor și categoriilor de pericol	Codul (codurile) frazelor de pericol	Codul (codurile) pictogramei, cuvântului de avertizare	Codul (codurile) frazelor de pericol	Codul (codurile) frazelor de pericol suplimentare		
607-650-00-X	2-metil-1,5-pentandiamin-1,3-benzendicarboxilat	433-910-5	145153-52-2	Skin Sens. 1	H317	GHS07 Wng	H317			
607-651-00-5	2-(nonanoiloxi)benzensulfonat de sodiu	434-360-9	91125-43-8	Eye Dam. 1 Skin Sens. 1	H318 H317	GHS05 GHS07 Dgr	H318 H317			
607-652-00-0	clorhidrat de N^2-dodecanoil-L-argininat de etil	434-630-6	60372-77-2	Eye Dam. 1 Aquatic Acute 1	H318 H400	GHS05 GHS09 Dgr	H318 H400			
607-653-00-6	tetrakis(bis(2-hidroxietil)metilamoniu) 3-(4-(7-acetilamino-1-hidroxi-3-sulfonatonaftalen-2-ilazo)-5-metoxi-2-sulfonatofenilazo)-7-(4-amino-3-sulfonatofenilamino)-4-hidroxinaftalen-2-sulfonat	434-840-8	225786-91-4	Aquatic Chronic 2	H411	GHS09	H411			
607-654-00-1	(*S*)-3-hidroxi-γ-butirolactonă	434-990-4	7331-52-4	Skin Sens. 1	H317	GHS07 Wng	H317			
607-655-00-7	6,8-dicloroctanoat de etil	435-080-1	1070-64-0	Skin Sens. 1 Aquatic Chronic 2	H317 H411	GHS07 GHS09 Wng	H317 H411			
607-656-00-2	sare de sodiu a acidului 4-amino-3,6-bis[[5-[[4-clor-6-[(2-metil-4-sulfofenil)amino]-1,3,5-triazin-2-il]amino]-2-sulfofenil]azo]-5-hidroxi-2,7-naftalendisulfonic	435-350-7	141250-43-3	Eye Dam. 1 Aquatic Chronic 3	H318 H412	GHS05 Dgr	H318 H412			

▼**M16**

Nr. index	►**M18** Denumirea chimică ◄	Nr. CE	Nr. CAS	Clasificare		Etichetare			►**M18** Limite de conc. specifice, factori M și ATE (*) ◄	Note
				Codul (codurile) claselor și categoriilor de pericol	Codul (codurile) frazelor de pericol	Codul (codurile) pictogramei, cuvântului de avertizare	Codul (codurile) frazelor de pericol	Codul (codurile) frazelor de pericol suplimentare		
607-657-00-8	7-(4-(4-(3-(2-sulfatoetansulfonil)fenilamino)-6-(4-(2-sulfatoetansulfonil)fenilamino)-1,3,5-triazin-2-ilamino)-2-ureidofenilazo)naftalen-1,3,6-trisulfonat de pentasodiu	436-920-8	172399-10-9	Eye Dam. 1	H318	GHS05 Dgr	H318			
607-658-00-3	sare de litiu potasiu sodiu a acidului 3,10-diamino-6,13-diclor-2-((6-(((4-(1,1-dimetiletil)fenil)sulfonil)amino)-2-naftalenil)sulfonil)-4,11-trifenodioxazindisulfonic	440-770-9	371921-63-0	Eye Dam. 1 Aquatic Chronic 3	H318 H412	GHS05 Dgr	H318 H412			
607-659-00-9	sare de pentasodiu a acidului *N*-[5-[[4-[[3-[(aminocarbonil)amino]-4-[(3,6,8-trisulfonatonaftalen-2-il)azo]fenil]amino]-6-clor-1,3,5-triazin-2-il]amino]-2-sulfonato-4-[[4-[[-2-(oxisulfonato)etil] sulfonil]fenil]azo]fenil]-3-aminopropanoic	442-030-0	321912-47-4	Eye Dam. 1	H318	GHS05 Dgr	H318			
607-660-00-4	2-{4-[4-[4-fluor-6-(2-(2-vinilsulfoniletoxi)etilamino)-1,3,5-triazin-2-ilamino]fenilazofenilazo}naftalen-4,6,8-trisulfonat, sare de trisodiu	442-230-8	321679-52-1	Eye Dam. 1	H318	GHS05 Dgr	H318			
607-661-00-X	1,1-dimetiletil 4'-(brommetil)bifenil-2-carboxilat	442-850-9	114772-40-6	Skin Sens. 1 Aquatic Chronic 4	H317 H413	GHS07 Wng	H317 H413			

▼M16

Nr. index	►M18 Denumirea chimică ◄	Nr. CE	Nr. CAS	Clasificare		Etichetare			►M18 Limite de conc. specifice, factori M și ATE (*) ◄	Note
				Codul (codurile) claselor și categoriilor de pericol	Codul (codurile) frazelor de pericol	Codul (codurile) pictogramei, cuvântului de avertizare	Codul (codurile) frazelor de pericol	Codul (codurile) frazelor de pericol suplimentare		
607-662-00-5	2-(acetilamino)-3-clorpropionat de metil	442-860-3	87333-22-0	Skin Sens. 1 Aquatic Acute 1 Aquatic Chronic 1	H317 H400 H410	GHS07 GHS09 Wng	H317 H410			
607-663-00-0	bis(2-etilhexil) naftalen-2,6-dicarboxilat	442-980-6	127474-91-3	Aquatic Chronic 4	H413	—	H413			
607-664-00-6	2-clorosulfonil-4-(metansulfonilaminometil) benzoat de metil	443-120-2	393509-79-0	Eye Dam. 1 Aquatic Chronic 2	H318 H411	GHS05 GHS09 Dgr	H318 H411			
607-665-00-1	*trans*-metil-2-etil-but-2-enoat	443-150-6	101226-85-1	Flam. Liq. 3	H226	GHS02 Wng	H226			
607-666-00-7	acid (2*S*)-5-(benziloxi)-2-(1,3-dioxo-1,3-dihidro-2*H*-izoindol-2-il)-5-oxopentanoic	443-560-5	88784-33-2	Eye Irrit. 2	H319	GHS07 Wng	H319			
607-667-00-2	carbonat de clor-1-etilciclohexil	444-950-8	99464-83-2	Muta. 2 Skin Sens. 1	H341 H317	GHS08 GHS07 Wng	H341 H317			
607-668-00-8	*trans*-2-izopropil-5-carboxi-1,3-dioxan	445-770-2	42031-28-7	Eye Dam. 1 Aquatic Chronic 3	H318 H412	GHS05 Dgr	H318 H412			
607-669-00-3	(9-acetoxi-3,8,10-trietil-7,8,10-trimetil-1,5-dioxa-9-aza-spiro[5.5]undec-3-il)octadecanoat de metil	445-990-9	376588-17-9	Skin Sens. 1 Aquatic Chronic 4	H317 H413	GHS07 Wng	H317 H413			

▼**M16**

Nr. index	►**M18** Denumirea chimică ◄	Nr. CE	Nr. CAS	Clasificare		Etichetare			►**M18** Limite de conc. specifice, factori M și ATE (*) ◄	Note
				Codul (codurile) claselor și categoriilor de pericol	Codul (codurile) frazelor de pericol	Codul (codurile) pictogramei, cuvântului de avertizare	Codul (codurile) frazelor de pericol	Codul (codurile) frazelor de pericol suplimentare		
607-670-00-9	oxalat de dibutil-3-(4-(5-amonio-2-butil)benzofuran-3-il)carbonil)fenoxi)propil amoniu; dioxalat de (5-amino-2-butil-benzofuran-3-il) [4-(3-dibutil-amino-propoxi)fenil]metanonă	448-700-9	500791-70-8	STOT RE 2 * Eye Dam. 1 Skin Sens. 1 Aquatic Acute 1 Aquatic Chronic 1	H373** H318 H317 H400 H410	GHS05 GHS08 GHS07 GHS09 Dgr	H373** H318 H317 H410		M=10	
607-671-00-4	1,4-ciclohexandicarboxilat de dietil	417-310-0	72903-27-6	Aquatic Chronic 2	H411	GHS09	H411			
607-672-00-X	amestec de: (2-benzoil)benzoat de 2-hidroxi-3-(metacriloiloxi)propil; (2-benzoil)benzoat de 1-hidroximetil-2-(metacriloiloxi)etil; (2-benzoil)benzoat de x-hidroxi-y-(metacriloiloxi)propil(sau -etil)	419-000-0	—	Skin Sens. 1 Aquatic Chronic 2	H317 H411	GHS07 GHS09 Wng	H317 H411			
607-673-00-5	tosilat de 1-etil-5,6,7,8-tetrahidrochinoliniu	419-570-0	—	Acute Tox. 4 * Aquatic Chronic 3	H302 H412	GHS07 Wng	H302 H412			
607-675-00-6	amestec de: acid *cis*-9-octadecendioic; acid *cis*-9-*cis*-12-octadecadiendioic; acid hexadecandioic; acid octadecandioic	422-260-8	—	Eye Dam. 1 Aquatic Acute 1 Aquatic Chronic 1	H318 H400 H410	GHS05 GHS09 Dgr	H318 H410			

▼M16

Nr. index	►M18 Denumirea chimică ◄	Nr. CE	Nr. CAS	Clasificare		Etichetare			►M18 Limite de conc. specifice, factori M și ATE (*) ◄	Note
				Codul (codurile) claselor și categoriilor de pericol	Codul (codurile) frazelor de pericol	Codul (codurile) pictogramei, cuvântului de avertizare	Codul (codurile) frazelor de pericol	Codul (codurile) frazelor de pericol suplimentare		
607-676-00-1	amestec de: acid 2-metilnonandioic; acid 2,4-dimetil-4-metoxicarbonilundecandioic; acid 2,4,6-trimetil-4,6-dimetoxicarboniltridecandioic; acid 8,9-dimetil-8,9-dimetoxicarbonilhexadecandioic	423-670-1	—	Eye Dam. 1 Skin Sens. 1	H318 H317	GHS05 GHS07 Dgr	H318 H317			
607-677-00-7	2,5-dioxopirolidin-1-il *N*-{[metil[[2-(1-metiletil)-4-tiazolil]metil]amino]carbonil}-L-valinat	424-660-8	—	STOT RE 2 * Eye Dam. 1 Skin Sens. 1	H373** H318 H317	GHS05 GHS08 GHS07 Dgr	H373** H318 H317			
607-678-00-2	amestec de: (2*R*, 3*R*)-3-izopropilbiciclo[2.2.1]hept-5-en-2-carboxilat de etil; (2*S*, 3*S*)-3-izopropilbiciclo[2.2.1]hept-5-en-2-carboxilat de etil	427-090-8	—	Skin Sens. 1 Aquatic Chronic 2	H317 H411	GHS07 GHS09 Wng	H317 H411			
607-679-00-8	amestec de: di(acetat) de 3-{5-[3-(4-{1,6-dihidro-2-hidroxi-4-metil-1-[3-(metilamonio)propil]-6-oxo-3-piridilazo}benzamido)fenilazo]-1,2-dihidro-6-hidroxi-4-metil-2-oxo-1-piridil}propil(metil)amoniu; di(acetat) de 3-{5-[4-(3-{1,6-dihidro-2-hidroxi-4-metil-	431-440-5	—	Eye Dam. 1 Aquatic Chronic 2	H318 H411	GHS05 GHS09 Dgr	H318 H411			

▼M16

Nr. index	►M18 Denumirea chimică ◄	Nr. CE	Nr. CAS	Clasificare		Etichetare			►M18 Limite de conc. specifice, factori M și ATE (*) ◄	Note
				Codul (codurile) claselor și categoriilor de pericol	Codul (codurile) frazelor de pericol	Codul (codurile) pictogramei, cuvântului de avertizare	Codul (codurile) frazelor de pericol	Codul (codurile) frazelor de pericol suplimentare		
	1-[3-(metilamonio)propil]-6-oxo-3-piridilazo}benzamido]fenilazo]-1,2-dihidro-6-hidroxi-4-metil-2-oxo-1-piridil}propil(dimetil)amoniu; di(acetat) de 3-{5-[3-(4-{1-[3-(dimetilamonio)propil]-1,6-dihidro-2-hidroxi-4-metil-6-oxo-3-piridilazo}benzamido)fenilazo]-1,2-dihidro-6-hidroxi-4-metil-2-oxo-1-piridil}propil(dimetil)amoniu									
607-680-00-3	*terț*-butil(6-{2-[4-(4-fluorofenil)-6-izopropil-2-[metil(metilsulfonil)amino]pirimidin-5-il]vinil}(4*S*, 6*S*)-2,2-dimetil[1,3]dioxan-4-il)acetat	432-810-9	—	Aquatic Chronic 4	H413	—	H413			
607-681-00-9	amestec de: acid 9-nonil-10-octil-19-carboniloxihexadecilnonadecanoic; acid 9-nonil-10-octil-19-carboniloxioctadecilnonadecanoic; dihexadecil 9-nonil-10-octilnonadecandioat; 1-octadecil,19-hexadecil 9-nonil-10-octilnonadecandioat; dioctadecil 9-nonil-10-octilnonadecandioat	432-910-2	—	Aquatic Chronic 4	H413	—	H413			

▼M16

Nr. index	►M18 Denumirea chimică ◄	Nr. CE	Nr. CAS	Clasificare		Etichetare			►M18 Limite de conc. specifice, factori M și ATE (*) ◄	Note
				Codul (codurile) claselor și categoriilor de pericol	Codul (codurile) frazelor de pericol	Codul (codurile) pictogramei, cuvântului de avertizare	Codul (codurile) frazelor de pericol	Codul (codurile) frazelor de pericol suplimentare		
607-682-00-4	amestec complex de rășină de colofoniu de China după reacția acesteia cu acidul acrilic	434-230-1	144413-22-9	Aquatic Chronic 4	H413	—	H413			
607-683-00-X	amestec de: metil 3-((1*E*)-2-metilprop-1-enil)-2,2-dimetilciclopropancarboxilat; metil 3-((1*Z*)-2-metilprop-1-enil)-2,2-dimetilciclopropancarboxilat (20:80)	435-450-0	—	Skin Sens. 1 Aquatic Chronic 2	H317 H411	GHS07 GHS09 Wng	H317 H411			
607-684-00-5	alchene, C_{12-14}, produși de hidroformilare, reziduuri de distilare, C-(hidrogen sulfobutandioați), săruri de disodiu	435-660-2	243662-67-1	Skin Irrit. 2 Skin Sens. 1	H315 H317	GHS07 Wng	H315 H317			
607-685-00-0	2-cocoiloxietansulfonat de amoniu	441-050-7	—	Skin Irrit. 2 Eye Dam. 1	H315 H318	GHS05 Dgr	H315 H318			
607-686-00-6	6,6'-bis(diazo-5,5',6,6'-tetrahidro-5,5'-dioxo)[metilen-bis(5-(6-diazo-5,6-dihidro-5-oxo-1-naftilsulfoniloxi)-6-metil-2-fenilen]di(naftalen-1-sulfonat)	441-550-5	—	Self-react. C **** Carc. 2	H242 H351	GHS02 GHS08 Dgr	H242 H351			
607-687-00-1	amestec de: 2-{3,6-bis-[(2-etilfenil)-metilamino]-xantiliu-9-il}-benzensulfonat (2-10%); 2-{3,6-bis-[(2,3-dimetilfenil)-metilamino]-xantiliu-9-il}-benzensulfonat (2-10%); 2-{3,6-bis-[(2,4-dimetilfenil)-metilamino]-xantiliu-9-il}-benzensulfonat (2-10%);	442-800-6	—	Skin Irrit. 2 Aquatic Chronic 2	H315 H411	GHS07 GHS09 Wng	H315 H411			

▼**M16**

Nr. index	►**M18** Denumirea chimică ◄	Nr. CE	Nr. CAS	Clasificare		Etichetare			►**M18** Limite de conc. specifice, factori M și ATE (*) ◄	Note
				Codul (codurile) claselor și categoriilor de pericol	Codul (codurile) frazelor de pericol	Codul (codurile) pictogramei, cuvântului de avertizare	Codul (codurile) frazelor de pericol	Codul (codurile) frazelor de pericol suplimentare		
	2-{3,6-bis-[(2,5-dimetilfenil)-metilamino]-xantiliu-9-il}-benzensulfonat (2-10%); 2-{3-[(2,3-dimetilfenil)-metilamino]-6-[(2-etilfenil)-metilamino]-xantiliu-9-il}-benzensulfonat (7-20%); 2-{3-[(2,4-dimetilfenil)-metilamino]-6-[(2-etilfenil)-metilamino]-xantiliu-9-il}-benzensulfonat (7-20%); 2-{3-[(2,5-dimetilfenil)-metilamino]-6-[(2-etilfenil)-metilamino]-xantiliu-9-il}-benzensulfonat (7-20%); 2-{3-[(2,3-dimetilfenil)-metilamino]-6-[(2,4-dimetilfenil)-metilamino]-xantiliu-9-il}-benzensulfonat (7-20%); 2-{3-[(2,3-dimetilfenil)-metilamino]-6-[(2,5-dimetilfenil)-metilamino]-xantiliu-9-il}-benzensulfonat (7-									

▼M16

Nr. index	►M18 Denumirea chimică ◄	Nr. CE	Nr. CAS	Clasificare		Etichetare			►M18 Limite de conc. specifice, factori M și ATE (*) ◄	Note
				Codul (codurile) claselor și categoriilor de pericol	Codul (codurile) frazelor de pericol	Codul (codurile) pictogramei, cuvântului de avertizare	Codul (codurile) frazelor de pericol	Codul (codurile) frazelor de pericol suplimentare		
	20%); 2-{3-[(2,4-dimetilfenil)-metilamino]-6-[(2,5-dimetilfenil)-metilamino]-xantiliu-9-il}-benzensulfonat (7-20%)									
607-688-00-7	clorură de (*R*)-1-ciclohexa-1,4-dienil-1-metoxicarbonil-metilamoniu	444-320-2	—	Acute Tox. 4 *	H302	GHS07 Wng	H302			
607-689-00-2	amestec de: 1,4-dimetilciclohexancarboxilat de metil („para-izomer” care include izomeri *cis*- și *trans*-); 1,3-dimetilciclohexancarboxilat de metil („meta-izomer” care include izomeri *cis*- și *trans*-)	444-920-4	—	Aquatic Chronic 3	H412	—	H412			
607-690-00-8	dimetil[2*S*, 2*S*']-6,6,6'6'-tetrametoxi-2,2'-[*N, N*'-bis(trifluoracetil)-*S, S*'-bi(L-homocisteinil) diimino]dihexanoat	432-860-1	255387-46-3	Skin Sens. 1	H317	GHS07 Wng	H317			
607-691-00-3	săruri de magneziu, acizi grași, C_{16-18} și C_{18} nesaturați, cu catenă ramificată și liniari	448-690-6	—	Aquatic Chronic 4	H413	—	H413			
607-692-00-9	săruri de zinc, acizi grași, C_{16-18} și C_{18} nesaturați, cu catenă ramificată și liniari	446-470-4	—	Aquatic Chronic 4	H413	—	H413			

▼M16

Nr. index	►M18 Denumirea chimică ◄	Nr. CE	Nr. CAS	Clasificare		Etichetare			►M18 Limite de conc. specifice, factori M și ATE (*) ◄	Note
				Codul (codurile) claselor și categoriilor de pericol	Codul (codurile) frazelor de pericol	Codul (codurile) pictogramei, cuvântului de avertizare	Codul (codurile) frazelor de pericol	Codul (codurile) frazelor de pericol suplimentare		
607-693-00-4	2-(1-(dietilaminohidroxifenil)metanoil)benzoat de hexil	443-860-6	302776-68-7	Aquatic Chronic 4	H413	—	H413			
607-694-00-X	5,5-difenil-2-isoxazolin-3-carboxilat de etil	443-870-0	163520-33-0	Acute Tox. 4 * Skin Sens. 1 Aquatic Acute 1 Aquatic Chronic 1	H302 H317 H400 H410	GHS07 GHS09 Wng	H302 H317 H410			
607-696-00-0	formiat de pentil	211-340-6	638-49-3	Flam. Liq. 3 Eye Irrit. 2 STOT SE 3	H226 H319 H335	GHS02 GHS07 Dgr	H226 H319 H335			C
607-697-00-6	propionat de *terț*-butil	—	20487-40-5	Flam. Liq. 2	H225	GHS02 Dgr	H225			C
607-698-00-1	acid 4-*terț*-butilbenzoic	202-696-3	98-73-7	Repr. 1B STOT RE 1 Acute Tox. 4	H360F H372 H302	GHS07 GHS08 Dgr	H360F H372 H302			
607-699-00-7	bifentrin (ISO); (2-metilbifenil-3-il)metilrel-(1*R*,3*R*)-3-[(1*Z*)-2-cloro-3,3,3-trifluoroprop-1-en-1-il]-2,2-dimetilciclopropancarboxilat		82657-04-3	Carc. 2 Acute Tox. 3 Acute Tox. 2 STOT RE 1 Skin Sens. 1B Aquatic Acute 1 Aquatic Chronic 1	H351 H331 H300 H372 (sistemul nervos) H317 H400 H410	GHS06 GHS08 GHS09 Dgr	H351 H331 H300 H372 (sistemul nervos) H317 H410		M = 10 000 M = 100 000	

▼M16

Nr. index	►M18 Denumirea chimică ◄	Nr. CE	Nr. CAS	Clasificare		Etichetare			►M18 Limite de conc. specifice, factori M și ATE (*) ◄	Note
				Codul (codurile) claselor și categoriilor de pericol	Codul (codurile) frazelor de pericol	Codul (codurile) pictogramei, cuvântului de avertizare	Codul (codurile) frazelor de pericol	Codul (codurile) frazelor de pericol suplimentare		
607-700-00-0	indoxacarb (ISO); metil (4a*S*)-7-cloro-2-{(metoxicarbonil)[4-(trifluorometoxi)fenil]carbamoil}-2,5-dihidroindeno[1,2-*e*][1,3,4]oxadiazin-4a(3H)-carboxilat [1] amestec de (*S*)-Indoxacarb și (*R*)-Indoxacarb 75:25; metil 7-cloro-2-{(metoxicarbonil)[4-(trifluorometoxi)fenil]carbamoil}-2,5-dihidroindeno[1,2-*e*][1,3,4]oxadiazin-4a(3*H*)-carboxilat [2]		173584-44-6 [1] 144171-61-9 [2]	Acute Tox. 3 Acute Tox. 4 STOT RE 1 Skin Sens. 1B Aquatic Acute 1 Aquatic Chronic 1	H301 H332 H372 (sânge, sistemul nervos, inimă) H317 H400 H410	GHS06 GHS08 GHS09 Dgr	H301 H332 H372 (sânge, sistemul nervos, inimă) H317 H410		M = 1 M = 1	
607-702-00-1	ftalat de dihexil	201-559-5	84-75-3	Repr. 1B	H360FD	GHS08 Dgr	H360FD			
607-703-00-7	pentadeca-fluorooctanoat de amoniu	223-320-4	3825-26-1	Carc. 2 Repr. 1B Lact. Acute Tox. 4 Acute Tox. 4 STOT RE 1 Eye Dam.1	H351 H360D H362 H332 H302 H372 (ficat) H318	GHS08 GHS07 GHS05 Dgr	H351 H360D H362 H332 H302 H372 (ficat) H318			
607-704-00-2	acid perfluorooctanoic	206-397-9	335-67-1	Carc. 2 Repr. 1B Lact. Acute Tox. 4 Acute Tox. 4 STOT RE 1 Eye Dam. 1	H351 H360D H362 H332 H302 H372 (ficat) H318	GHS08 GHS07 GHS05 Dgr	H351 H360D H362 H332 H302 H372 (ficat) H318			

▼M16

Nr. index	►M18 Denumirea chimică ◄	Nr. CE	Nr. CAS	Clasificare		Etichetare			►M18 Limite de conc. specifice, factori M și ATE (*) ◄	Note
				Codul (codurile) claselor și categoriilor de pericol	Codul (codurile) frazelor de pericol	Codul (codurile) pictogramei, cuvântului de avertizare	Codul (codurile) frazelor de pericol	Codul (codurile) frazelor de pericol suplimentare		
607-705-00-8	acid benzoic	200-618-2	65-85-0	STOT RE 1 Skin Irrit. 2 Eye Dam. 1	H372 (plămâni) (inhalare) H315 H318	GHS08 GHS05 Dgr	H372 (plămâni) (inhalare) H315 H318			
607-706-00-3	2,5-diclorobenzoat de metil	220-815-7	2905-69-3	Acute Tox. 4 STOT SE 3 Aquatic Chronic 2	H302 H336 H411	GHS07 GHS09 Wng	H302 H336 H411			
▼M11 607-707-00-9	fenoxaprop-P-etil (ISO); etil (2R)-2-{4-[(6-cloro-1,3-benzoxazol-2-il)oxi]fenoxi}propanoat	—	71283-80-2	STOT RE 2 Sens. piele 1 Aquatic Acute 1 Aquatic Chronic 1	H373 (rinichi) H317 H400 H410	GHS08 GHS07 GHS09 Wng	H373 (rinichi) H317 H410		M = 1 M = 1	
607-708-00-4	acid octanoic	204-677-5	124-07-2	Skin Corr. 1C Aquatic Chronic 3	H314 H412	GHS05 Dgr	H314 H412			
607-709-00-X	acid decanoic	206-376-4	334-48-5	Skin Irrit. 2 Eye Irrit. 2 Aquatic Chronic 3	H315 H319 H412	GHS07 Wng	H315 H319 H412			
607-710-00-5	Acid 1,2-benzendicarboxilic, diester alchilic, ramificat și liniar	271-093-5	68515-50-4	Repr. 1B	H360FD	GHS08 Dgr	H360FD			
607-711-00-0	spirotetramat (ISO); (5s,8s)-3-(2,5-dimetilfenil)-8-metoxi-2-oxo-1-azaspiro[4,5]dec-3-en-4-il etil carbonat	—	203313-25-1	Repr. 2 STOT SE 3 Eye Irrit. 2 Skin Sens. 1 A Aquatic Acute 1 Aquatic Chronic 1	H361fd H335 H319 H317 H400 H410	GHS08 GHS07 GHS09 Wng	H361fd H335 H319 H317 H410		M = 1 M = 1	

▼M11

Nr. index	►M18 Denumirea chimică ◄	Nr. CE	Nr. CAS	Clasificare		Etichetare			►M18 Limite de conc. specifice, factori M și ATE (*) ◄	Note
				Codul (codurile) claselor și categoriilor de pericol	Codul (codurile) frazelor de pericol	Codul (codurile) pictogramei, cuvântului de avertizare	Codul (codurile) frazelor de pericol	Codul (codurile) frazelor de pericol suplimentare		
607-712-00-6	dodemorf acetat; 4-ciclododecil-2,6–dimetilmorfolină- 4-ium acetat	250-778-2	31717-87-0	Repr. 2 STOT RE 2 Skin Corr. 1C Skin Sens. 1 A Aquatic Chronic 1	H361d H373 (ficat) H314 H317 H410	GHS08 GHS05 GHS07 GHS09 Dgr	H361d H373 (ficat) H314 H317 H410	EUH071	M = 1	
607-713-00-1	fenpiroximat (ISO); Terț-butil 4-[({(E) – [(1,3-dimetil- 5-fenoxi-1H-pirazol- 4-il) metilen] amino} oxi) metil] benzoat	—	134098-61-6	Acute Tox. 3 Acute Tox. 2 Skin Sens. 1B Aquatic Acute 1 Aquatic Chronic 1	H301 H330 H317 H400 H410	GHS06 GHS09 Dgr	H301 H330 H317 H410		M = 100 M = 1 000	
607-714-00-7	Triflusulfuron-metil; metil 2-({[4- (dimetilamino) – 6- (2,2,2-trifluoretoxi) – 1,3,5-triazin-2-il) carbamoil} sulfamoil) -3-metil-benzoat	—	126535-15-7	Carc. 2 Aquatic Acute 1 Aquatic Chronic 1	H351 H400 H410	GHS08 GHS09 Wng	H351 H410		M = 100 M = 10	
607-715-00-2	bifenazat (ISO); izopropil 2-(4-metoxibifenil-3-il)hidrazinocarboxilat	442-820-5	149877-41-8	STOT RE 2 Sens. piele 1 Aquatic Acute 1 Aquatic Chronic 1	H373 H317 H400 H410	GHS08 GHS07 GHS09 Wng	H373 H317 H410		M = 1 M = 1	

▼M13

607-716-00-8	bromadiolonă (ISO); 3-[3-(4′-bromobifenil-4-il)-3-hidroxi-1-fenilpropil]-4-hidroxi-2*H*-cromen-2-onă	249-205-9	28772-56-7	Repr. 1B Acute Tox. 1 Acute Tox. 1 Acute Tox. 1 STOT RE 1 Aquatic Acute 1 Aquatic Chronic 1	H360D H330 H310 H300 H372 (sânge) H400 H410	GHS08 GHS06 GHS09 Dgr	H360D H330 H310 H300 H372 (sânge) H410		Repr. 1B; H360D: C ≥ 0,003 % STOT RE 1; H372 (sânge): C ≥ 0,005 % STOT RE 2; H373 (sânge): 0,0005 % ≤ C < 0,005 % M = 1 M = 1	

▼M13

Nr. index	►M18 Denumirea chimică ◄	Nr. CE	Nr. CAS	Clasificare		Etichetare			►M18 Limite de conc. specifice, factori M și ATE (*) ◄	Note
				Codul (codurile) claselor și categoriilor de pericol	Codul (codurile) frazelor de pericol	Codul (codurile) pictogramei, cuvântului de avertizare	Codul (codurile) frazelor de pericol	Codul (codurile) frazelor de pericol suplimentare		
607-717-00-3	difetialonă (ISO); 3-[3-(4′-bromobifenil-4-il)-1,2,3,4-tetrahidronaftalen-1-il]-4-hidroxi-2*H*-1-benzotiopiran-2-onă	—	104653-34-1	Repr. 1B Acute Tox. 1 Acute Tox. 1 Acute Tox. 1 STOT RE 1 Aquatic Acute 1 Aquatic Chronic 1	H360D H330 H310 H300 H372 (sânge) H400 H410	GHS08 GHS06 GHS09 Dgr	H360D H330 H310 H300 H372 (sânge) H410	EUH070	Repr. 1B; H360D: C ≥ 0,003 % STOT RE 1; H372 (sânge): C ≥ 0,02 % STOT RE 2; H373 (sânge): 0,002 % ≤ C < 0,02 % M = 100 M = 100	
607-718-00-9	acid perfluorononan-1-oic [1] și sărurile de sodiu [2] și amoniu [3] ale acestuia	206-801-3 [1] [2] [3]	375-95-1 [1] 21049-39-8 [2] 4149-60-4 [3]	Carc. 2 Repr. 1B Lact. Acute Tox. 4 Acute Tox. 4 STOT RE 1 Eye Dam. 1	H351 H360Df H362 H332 H302 H372 (ficat, timus, splină) H318	GSH08 GSH07 GHS05 Dgr	H351 H360Df H362 H332 H302 H372 (ficat, timus, splină) H318			
607-719-00-4	ftalat de diciclohexil	201-545-9	84-61-7	Repr. 1B Skin Sens. 1	H360D H317	GHS08 GHS07 Dgr	H360D H317			

▼M15

607-720-00-X	acid nonadecafluorodecanoic; [1] nonadecafluorodecanoat de amoniu; [2] nonadecafluorodecanoat de sodiu [3]	206-400-3 [1] 221-470-5 [2] [3]	335-76-2 [1] 3108-42-7 [2] 3830-45-3 [3]	Carc. 2 Repr. 1B Lact.	H351 H360Df H362	GHS08 Dgr	H351 H360Df H362			

▼M15

Nr. index	►M18 Denumirea chimică ◄	Nr. CE	Nr. CAS	Clasificare		Etichetare			►M18 Limite de conc. specifice, factori M și ATE (*) ◄	Note
				Codul (codurile) claselor și categoriilor de pericol	Codul (codurile) frazelor de pericol	Codul (codurile) pictogramei, cuvântului de avertizare	Codul (codurile) frazelor de pericol	Codul (codurile) frazelor de pericol suplimentare		
607-721-00-5	N,N′-metilendimorfolină; N,N′-metilenbismorfolină; [formaldehidă eliberată din N,N′-metilenbismorfolină]; [MBM]	227-062-3	5625-90-1	Carc. 1B Muta. 2 Acute Tox. 4 Acute Tox. 4 Acute Tox. 4 STOT RE 2 Skin Corr. 1B Skin Sens. 1 Eye Dam. 1	H350 H341 H332 H312 H302 H373 (tractul gastrointestinal, căile respiratorii) H314 H317 H318	GHS08 GHS07 GHS05 Dgr	H350 H341 H332 H312 H302 H373 (tractul gastrointestinal, căile respiratorii) H314 H317	EUH071		8 9
607-722-00-0	2,3,5,6-tetrafluor-4-(metoximetil)benzil (Z)-(1R, 3R)-3-(2-cianoprop-1-enil)-2,2-dimetilciclopropancarboxilat; epsilon-momfluorotrin	—	1065124-65-3	Acute Tox. 4 STOT SE 2 Aquatic Acute 1 Aquatic Chronic 1	H302 H371 (sistemul nervos) H400 H410	GHS07 GHS08 GHS09 Wng	H302 H371 (sistemul nervos) H410		M = 100 M = 100	
607-723-00-6	teflutrin (ISO); 2,3,5,6-tetrafluoro-4-metilbenzil (1RS, 3RS)-3-[(Z)-2-cloro-3,3,3-trifluoroprop-1-enil]-2,2-dimetilciclopropancarboxilat	—	79538-32-2	Acute Tox. 1 Acute Tox. 2 Acute Tox. 2 Aquatic Acute 1 Aquatic Chronic 1	H330 H310 H300 H400 H410	GHS06 GHS09 Dgr	H330 H310 H300 H410		M = 10 000 M = 10 000	

▼M18

607-724-00-1	2,3,5,6-tetrafluor-4-(metoximetil)benzil (1*R*,3*R*)-2,2-dimetil-3-[(1*Z*)-prop-1-en-1-il]ciclopropancarboxilat; epsilon-metoflutrin	—	240494-71-7	Acute Tox. 4 Acute Tox. 3 STOT SE 1 STOT RE 2 Aquatic Acute 1 Aquatic Chronic 1	H332 H301 H370 (sistemul nervos) H373 H400 H410	GHS06 GHS08 GHS09 Dgr	H332 H301 H370 (sistemul nervos) H373 H410		M = 100 M = 100	

▼**M18**

Nr. index	►**M18** Denumirea chimică ◄	Nr. CE	Nr. CAS	Clasificare		Etichetare			►**M18** Limite de conc. specifice, factori M și ATE (*) ◄	Note
				Codul (codurile) claselor și categoriilor de pericol	Codul (codurile) frazelor de pericol	Codul (codurile) pictogramei, cuvântului de avertizare	Codul (codurile) frazelor de pericol	Codul (codurile) frazelor de pericol suplimentare		
607-725-00-7	izopropil (2*E*,4*E*,7*S*)-11-metoxi-3,7,11-trimetildodeca-2,4-dienoat; *S*-metopren	—	65733-16-6	Aquatic Acute 1 Aquatic Chronic 1	H400 H410	GHS09 Wng	H410		M = 1 M = 1	
607-726-00-2	pinoxaden (ISO); 8-(2,6-dietil-4-metilfenil)-7-oxo-1,2,4,5-tetrahidro-7*H*-pirazol[1,2-d][1,4,5]oxadiazepin-9-il 2,2-dimetilpropanoat	—	243973-20-8	Repr. 2 Acute Tox. 4 Acute Tox. 4 Eye Irrit. 2 STOT SE 3 Skin Sens. 1A Aquatic Acute 1 Aquatic Chronic 3	H361d H332 H302 H319 H335 H317 H400 H412	GHS08 GHS07 GHS09 Wng	H361d H332 H302 H319 H335 H317 H410		inhalare: ATE = 4,63 mg/l (pulbere sau ceață) cale orală: ATE = 500 mg/kg gc M = 1	
607-727-00-8	tetrametrin (ISO); (1,3-dioxo-1,3,4,5,6,7-hexahidro-2*H*-izoindol-2-il)metil 2,2-dimetil-3-(2-metilprop-1-en-1-il)ciclopropancarboxilat	231-711-6	7696-12-0	Carc. 2 Acute Tox. 4 STOT SE 2 Aquatic Acute 1 Aquatic Chronic 1	H351 H302 H371 (sistemul nervos) (inhalare) H400 H410	GHS08 GHS07 GHS09 Wng	H351 H302 H371 (sistemul nervos) (inhalare) H410		M = 100 M = 100	
607-728-00-3	(1,3,4,5,6,7-hexahidro-1,3-dioxo-2*H*-izoindol-2-il)metil (1*R*-*trans*)-2,2-dimetil-3-(2-metilprop-1-enil)ciclopropancarboxilat	214-619-0	1166-46-7	Carc. 2 Acute Tox. 4 STOT SE 2 Aquatic Acute 1 Aquatic Chronic 1	H351 H302 H371 (sistemul nervos) (inhalare) H400 H410	GHS08 GHS07 GHS09 Wng	H351 H302 H371 (sistemul nervos) (inhalare) H410		M = 100 M = 100	

▼M18

Nr. index	►M18 Denumirea chimică ◄	Nr. CE	Nr. CAS	Clasificare		Etichetare			►M18 Limite de conc. specifice, factori M și ATE (*) ◄	Note
				Codul (codurile) claselor și categoriilor de pericol	Codul (codurile) frazelor de pericol	Codul (codurile) pictogramei, cuvântului de avertizare	Codul (codurile) frazelor de pericol	Codul (codurile) frazelor de pericol suplimentare		
607-729-00-9	mezosulfuron-metil (ISO); metil 2-[(4,6-dimetoxipirimidin-2-ilcarbamoil)sulfamoil]-α-(metansulfonamido)-*p*-toluat;	—	208465-21-8	Aquatic Acute 1 Aquatic Chronic 1	H400 H410	GHS09 Wng	H410		M = 100 M = 100	
607-730-00-4	spirodiclofen (ISO); 3-(2,4-diclorofenil)-2-oxo-1-oxaspiro[4.5]dec-3-en-4-il 2,2-dimetilbutirat	—	148477-71-8	Carc. 1B Repr. 2 STOT RE 2 Skin Sens. 1B Aquatic Chronic 1	H350 H361f H373 H317 H410	GHS08 GHS07 GHS09 Dgr	H350 H361f H373 H317 H410		M = 10	
607-731-00-X	sodiu metil [(4-aminofenil)sulfonil]carbamat; sodiu metil (*EZ*)-sulfanililcarbonimidat; asulam-sodiu	218-953-8	2302-17-2	Skin Sens. 1 Aquatic Acute 1 Aquatic Chronic 1	H317 H400 H410	GHS07 GHS09 Wng	H317 H410		M = 1 M = 1	
607-732-00-5	acid salicilic	200-712-3	69-72-7	Repr. 2 Acute Tox. 4 Eye Dam. 1	H361d H302 H318	GHS08 GHS07 GHS05 Dgr	H361d H302 H318			

▼B

Nr. index	►M18 Denumirea chimică ◄	Nr. CE	Nr. CAS	Clasificare		Etichetare			►M18 Limite de conc. specifice, factori M și ATE (*) ◄	Note
				Codul (codurile) claselor și categoriilor de pericol	Codul (codurile) frazelor de pericol	Codul (codurile) pictogramei, cuvântului de avertizare	Codul (codurile) frazelor de pericol	Codul (codurile) frazelor de pericol suplimentare		
▼M16										
608-001-00-3	acetonitril; cianometan	200-835-2	75-05-8	Flam. Liq. 2 Acute Tox. 4 * Acute Tox. 4 * Acute Tox. 4 * Eye Irrit. 2	H225 H332 H312 H302 H319	GHS02 GHS07 Dgr	H225 H332 H312 H302 H319			
608-002-00-9	tricloroacetonitril	208-885-7	545-06-2	Acute Tox. 3 * Acute Tox. 3 * Acute Tox. 3 * Aquatic Chronic 2	H331 H311 H301 H411	GHS06 GHS09 Dgr	H331 H311 H301 H411			
608-003-00-4	acrilonitril	203-466-5	107-13-1	Flam. Liq. 2 Carc. 1B Acute Tox. 3 * Acute Tox. 3 * Acute Tox. 3 * STOT SE 3 Skin Irrit. 2 Eye Dam. 1 Skin Sens. 1 Aquatic Chronic 2	H225 H350 H331 H311 H301 H335 H315 H318 H317 H411	GHS02 GHS06 GHS08 GHS05 GHS09 Dgr	H225 H350 H331 H311 H301 H335 H315 H318 H317 H411		*	D
608-004-00-X	2-hidroxi-2-metilpropionitril; 2-cianopropan-2-ol; cianhidrină de acetonă	200-909-4	75-86-5	Acute Tox. 2 * Acute Tox. 1 Acute Tox. 2 * Aquatic Acute 1 Aquatic Chronic 1	H330 H310 H300 H400 H410	GHS06 GHS09 Dgr	H330 H310 H300 H410			
608-005-00-5	*n*-butironitril	203-700-6	109-74-0	Flam. Liq. 2 Acute Tox. 3 * Acute Tox. 3 * Acute Tox. 3 *	H225 H331 H311 H301	GHS02 GHS06 Dgr	H225 H331 H311 H301			

▼M16

Nr. index	►M18 Denumirea chimică ◄	Nr. CE	Nr. CAS	Clasificare		Etichetare			►M18 Limite de conc. specifice, factori M și ATE (*) ◄	Note
				Codul (codurile) claselor și categoriilor de pericol	Codul (codurile) frazelor de pericol	Codul (codurile) pictogramei, cuvântului de avertizare	Codul (codurile) frazelor de pericol	Codul (codurile) frazelor de pericol suplimentare		
608-006-00-0	bromoxinil(ISO); 3,5-dibromo-4-hidroxibenzonitril; bromoxinil fenol	216-882-7	1689-84-5	Repr. 2 Acute Tox. 2 * Acute Tox. 3 * Skin Sens. 1 Aquatic Acute 1 Aquatic Chronic 1	H361d *** H330 H301 H317 H400 H410	GHS06 GHS08 GHS09 Dgr	H361d *** H330 H301 H317 H410		M = 10	
608-007-00-6	ioxinil(ISO); 4-hidroxi-3,5-diiodobenzonitril	216-881-1	1689-83-4	Repr. 2 Acute Tox. 3 * Acute Tox. 3 * Acute Tox. 4 * STOT RE 2 * Eye Irrit. 2 Aquatic Acute 1 Aquatic Chronic 1	H361d *** H331 H301 H312 H373 ** H319 H400 H410	GHS06 GHS08 GHS09 Dgr	H361d *** H331 H301 H312 H373 ** H319 H410		M = 10	
608-008-00-1	cloroacetonitril	203-467-0	107-14-2	Acute Tox. 3 * Acute Tox. 3 * Acute Tox. 3 * Aquatic Chronic 2	H331 H311 H301 H411	GHS06 GHS09 Dgr	H331 H311 H301 H411			
608-009-00-7	malononitril	203-703-2	109-77-3	Acute Tox. 3 * Acute Tox. 3 * Acute Tox. 3 * Aquatic Acute 1 Aquatic Chronic 1	H331 H311 H301 H400 H410	GHS06 GHS09 Dgr	H331 H311 H301 H410			

▼M16

Nr. index	►M18 Denumirea chimică ◄	Nr. CE	Nr. CAS	Clasificare		Etichetare			►M18 Limite de conc. specifice, factori M și ATE (*) ◄	Note
				Codul (codurile) claselor și categoriilor de pericol	Codul (codurile) frazelor de pericol	Codul (codurile) pictogramei, cuvântului de avertizare	Codul (codurile) frazelor de pericol	Codul (codurile) frazelor de pericol suplimentare		
608-010-00-2	metacrilonitril; 2-metil-2-propenonitril	204-817-5	126-98-7	Flam. Liq. 2 Acute Tox. 3 * Acute Tox. 3 * Acute Tox. 3 * Skin Sens. 1	H225 H331 H311 H301 H317	GHS02 GHS06 Dgr	H225 H331 H311 H301 H317		* Skin Sens. 1; H317: C ≥0,2%	D
608-011-00-8	oxalonitril; cianogen	207-306-5	460-19-5	Press. Gas Flam. Gas 1 Acute Tox. 3 * Aquatic Acute 1 Aquatic Chronic 1	H220 H331 H400 H410	GHS02 GHS04 GHS06 GHS09 Dgr	H220 H331 H410			U
608-012-00-3	benzonitril	202-855-7	100-47-0	Acute Tox. 4 * Acute Tox. 4 *	H312 H302	GHS07 Wng	H312 H302			
608-013-00-9	2-clorobenzonitril	212-836-5	873-32-5	Acute Tox. 4 * Acute Tox. 4 * Eye Irrit. 2	H312 H302 H319	GHS07 Wng	H312 H302 H319			
608-014-00-4	clortalonil (ISO); tetracloroizoftalonitril	217-588-1	1897-45-6	Carc. 2 Acute Tox. 2 * STOT SE 3 Eye Dam. 1 Skin Sens. 1 Aquatic Acute 1 Aquatic Chronic 1	H351 H330 H335 H318 H317 H400 H410	GHS06 GHS05 GHS08 GHS09 Dgr	H351 H330 H335 H318 H317 H410		M=10	

▼M16

Nr. index	►M18 Denumirea chimică ◄	Nr. CE	Nr. CAS	Clasificare		Etichetare			►M18 Limite de conc. specifice, factori M și ATE (*) ◄	Note
				Codul (codurile) claselor și categoriilor de pericol	Codul (codurile) frazelor de pericol	Codul (codurile) pictogramei, cuvântului de avertizare	Codul (codurile) frazelor de pericol	Codul (codurile) frazelor de pericol suplimentare		
608-015-00-X	diclobenil (ISO); 2,6-diclorobenzonitril	214-787-5	1194-65-6	Acute Tox. 4 * Aquatic Chronic 2	H312 H411	GHS07 GHS09 Wng	H312 H411			
608-016-00-5	1,4-diciano-2,3,5,6-tetracloro-benzen	401-550-8	1897-41-2	Skin Sens. 1 Aquatic Acute 1 Aquatic Chronic 1	H317 H400 H410	GHS07 GHS09 Wng	H317 H410			
608-017-00-0	bromoxinil octanoat (ISO); octanoat de 2,6-dibromo-4-cianofenil	216-885-3	1689-99-2	Repr. 2 Acute Tox. 3 * Acute Tox. 4 * Skin Sens. 1 Aquatic Acute 1 Aquatic Chronic 1	H361d *** H331 H302 H317 H400 H410	GHS06 GHS08 GHS09 Dgr	H361d *** H331 H302 H317 H410		M = 10	
608-018-00-6	ioxinil octanoat (ISO); octanoat de 4-ciano-2,6-diiodofenil	223-375-4	3861-47-0	Repr. 2 Acute Tox. 3 * Eye Irrit. 2 Skin Sens. 1 Aquatic Acute 1 Aquatic Chronic 1	H361d *** H301 H319 H317 H400 H410	GHS06 GHS08 GHS09 Dgr	H361d *** H301 H319 H317 H410		M = 10	
608-019-00-1	2,2'-dimetil-2,2'-azodipropiono-nitril; ADZN	201-132-3	78-67-1	Self-react. C Acute Tox. 4 * Acute Tox. 4 * Aquatic Chronic 3	H242 H332 H302 H412	GHS02 GHS07 Dgr	H242 H332 H302 H412			T
608-020-00-7	difen-oximetilen-cianamidă	427-300-8	79463-77-7	Eye Dam. 1 Aquatic Chronic 3	H318 H412	GHS05 Dgr	H318 H412			
608-021-00-2	3-(2-(diaminometileneamino)tiazol-4-ilmetiltio)propionitril	403-710-2	76823-93-3	Acute Tox. 4 * Skin Sens. 1	H302 H317	GHS07 Wng	H302 H317			

▼**M16**

Nr. index	►**M18** Denumirea chimică ◄	Nr. CE	Nr. CAS	Clasificare		Etichetare			►**M18** Limite de conc. specifice, factori M și ATE (*) ◄	Note
				Codul (codurile) claselor și categoriilor de pericol	Codul (codurile) frazelor de pericol	Codul (codurile) pictogramei, cuvântului de avertizare	Codul (codurile) frazelor de pericol	Codul (codurile) frazelor de pericol suplimentare		
608-022-00-8	3,7-dimetiloctan nitril	403-620-3	40188-41-8	Skin Irrit. 2 Skin Sens. 1 Aquatic Chronic 2	H315 H317 H411	GHS07 GHS09 Wng	H315 H317 H411			
608-023-00-3	fenbuconazol (ISO); 4-(4-clorofenil)-2-fenil-2-[(1*H*-1,2,4-triazol-1-il)metil]butan nitril	406-140-2	114369-43-6	Aquatic Acute 1 Aquatic Chronic 1	H400 H410	GHS09 Wng	H410			
608-024-00-9	2-(4-(*N*-butil-*N*-fenetilamino)fenil)etilen-1,1,2-tricarbonitril	407-650-8	97460-76-9	Aquatic Chronic 4	H413	—	H413			
608-025-00-4	2-nitro-4,5-bis(benziloxi)fenilacetonitril	410-970-0	117568-27-1	Aquatic Chronic 4	H413	—	H413			
608-026-00-X	3-ciano-3,5,5-trimetilciclohexanonă	411-490-4	7027-11-4	Acute Tox. 4 * STOT RE 2 * Skin Sens. 1 Aquatic Chronic 3	H302 H373 ** H317 H412	GHS08 GHS07 Wng	H302 H373 ** H317 H412			
608-027-00-5	amestec de: 3-(4-etilfenil)-2,2-dimetilpropan nitril; 3-(2-etilfenil)-2,2-dimetilpropan nitril; 3-(3-etilfenil)-2,2-dimetilpropan nitril	412-660-0	—	Aquatic Chronic 2	H411	GHS09	H411			
608-028-00-0	(2-ciano-3-fenilamino)-acrilat de 4-(2-ciano-3-fenilamino acriloiloximetil)-ciclohexil-metil	413-510-7	147374-67-2	STOT RE 2 * Skin Sens. 1 Aquatic Chronic 2	H373 ** H317 H411	GHS08 GHS09 Wng	H373 ** H317 H411			
608-029-00-6	1,2-dihidro-6-hidroxi-4-metil-1-[3-(1-metiletoxi)propil]-2-oxo-3-piridincarbonitril	411-990-2	68612-94-2	Skin Sens. 1	H317	GHS07 Wng	H317			

▼M16

Nr. index	►M18 Denumirea chimică ◄	Nr. CE	Nr. CAS	Clasificare		Etichetare			►M18 Limite de conc. specifice, factori M și ATE (*) ◄	Note
				Codul (codurile) claselor și categoriilor de pericol	Codul (codurile) frazelor de pericol	Codul (codurile) pictogramei, cuvântului de avertizare	Codul (codurile) frazelor de pericol	Codul (codurile) frazelor de pericol suplimentare		
608-030-00-1	*N*-acetil-*N*-[5-ciano-3-(2-dibutilamino-4-feniltiazol-5-ilmetilen)-4-metil-2,6-dioxo-1,2,3,6-tetrahidropiridin-1-il]benzamidă	412-340-0	147741-93-3	Aquatic Acute 1 Aquatic Chronic 1	H400 H410	GHS09 Wng	H410			
608-031-00-7	2-benzil-2-metil-3-buteno-nitril	407-870-4	97384-48-0	Acute Tox. 4 * Aquatic Chronic 3	H302 H412	GHS07 Wng	H302 H412			
608-032-00-2	acetamiprid (ISO); (*E*)- N^1-[(6-cloro-3-piridil)metil]-N^2-ciano- N^1-metilacetamidină	—	135410-20-7	Acute Tox. 4 * Aquatic Chronic 3	H302 H412	GHS07 Wng	H302 H412			
608-033-00-8	*N*-butil-3-(2-cloro-4-nitro-fenilhidrazono)-1-ciano-2-metilprop-1-en-1,3-dicarboximidă	407-970-8	75511-91-0	Skin Sens. 1 Aquatic Chronic 3	H317 H412	GHS07 Wng	H317 H412			
608-034-00-3	clorfenapir (ISO); 4-bromo-2-(4-clorofenil)-1-etoximetil-5-trifluorometil-pirol-3-carbonitril	—	122453-73-0	Acute Tox. 3 * Acute Tox. 4 * Aquatic Acute 1 Aquatic Chronic 1	H331 H302 H400 H410	GHS06 GHS09 Dgr	H331 H302 H410		M=100	
608-035-00-9	(±)-α-[(2-acetil-5-metilfenil)-amino]-2,6-diclorobenzenacetonitril	419-290-9	—	Skin Sens. 1 Aquatic Chronic 4	H317 H413	GHS07 Wng	H317 H413			
608-036-00-4	3-{2-{4-[2-(4-cianofenil) vinil]fenil}vinil} benzonitril	419-060-8	79026-02-1	Aquatic Chronic 4	H413	—	H413			

▼**M16**

Nr. index	►**M18** Denumirea chimică ◄	Nr. CE	Nr. CAS	Clasificare		Etichetare			►**M18** Limite de conc. specifice, factori M și ATE (*) ◄	Note
				Codul (codurile) claselor și categoriilor de pericol	Codul (codurile) frazelor de pericol	Codul (codurile) pictogramei, cuvântului de avertizare	Codul (codurile) frazelor de pericol	Codul (codurile) frazelor de pericol suplimentare		
608-037-00-X	amestec de: (*E*)-2,12-tridecadienonitril; (*E*)-3,12-tridecadienonitril; (*Z*)-3,12-tridecadienonitril	422-190-8		Aquatic Acute 1 Aquatic Chronic 1	H400 H410	GHS09 Wng	H410			
608-038-00-5	2,2,4-trimetil-4-fenilbutano-nitril	422-580-8	75490-39-0	Acute Tox. 4 * Aquatic Chronic 2	H302 H411	GHS07 GHS09 Wng	H302 H411			
608-039-00-0	2-fenilhexanonitril	423-460-8	3508-98-3	Acute Tox. 4 * Aquatic Acute 1 Aquatic Chronic 1	H302 H400 H410	GHS07 GHS09 Wng	H302 H410			
608-040-00-6	4,4'-ditiobis(5-amino-1-(2,6-dicloro-4-(trifluorometil) fenil)-1*H*-pirazol-3-carbonitril)	423-490-1	130755-46-3	Aquatic Acute 1 Aquatic Chronic 1	H400 H410	GHS09 Wng	H410			
608-041-00-1	4'-((2-butil-4-oxo-1,3-diaza spiro[4.4]non-1-en-3-il)metil)(1,1'-bifenil)-2-carbonitril	423-500-4	138401-24-8	Aquatic Acute 1 Aquatic Chronic 1	H400 H410	GHS09 Wng	H410			
608-042-00-7	(*S*)-2,2-difenil-2-(3-pirolidinil)acetonitril bromhidrat	421-810-4	194602-27-2	Acute Tox. 4 * Eye Dam. 1 Skin Sens. 1 Aquatic Chronic 2	H302 H318 H317 H411	GHS05 GHS07 GHS09 Dgr	H302 H318 H317 H411			
608-043-00-2	3-(*cis*-3-hexeniloxi)propano-nitril	415-220-6	142653-61-0	Acute Tox. 3 * Acute Tox. 4 * Aquatic Acute 1 Aquatic Chronic 1	H331 H302 H400 H410	GHS06 GHS09 Dgr	H331 H302 H410			

▼M16

Nr. index	►M18 Denumirea chimică ◄	Nr. CE	Nr. CAS	Clasificare		Etichetare			►M18 Limite de conc. specifice, factori M și ATE (*) ◄	Note
				Codul (codurile) claselor și categoriilor de pericol	Codul (codurile) frazelor de pericol	Codul (codurile) pictogramei, cuvântului de avertizare	Codul (codurile) frazelor de pericol	Codul (codurile) frazelor de pericol suplimentare		
608-044-00-8	2-ciclohexiliden-2-fenilacetonitril	423-740-1	10461-98-0	Acute Tox. 4 * Aquatic Chronic 2	H302 H411	GHS07 GHS09 Wng	H302 H411			
608-046-00-9	5-(4-cloro-2-nitro-fenilazo)-1,2-dihidro-6-hidroxi-1,4-dimetil-2-oxo-piridin-3-carbonitril	425-310-7	77889-90-8	Aquatic Chronic 4	H413	—	H413			
608-047-00-4	2-piperidin-1-il-benzonitril	427-330-1	72752-52-4	Aquatic Chronic 2	H411	GHS09	H411			
608-048-00-X	1-(3-ciclopentiloxi-4-metoxi-fenil)-4-oxo-ciclohexan-carbonitril	427-450-4	152630-47-2	Acute Tox. 4 * STOT RE 2 * Skin Sens. 1 Aquatic Chronic 2	H302 H373** H317 H411	GHS08 GHS07 GHS09 Wng	H302 H373** H317 H411			
608-049-00-5	2-(4-(4-(butil-(1-metilhexil)amino)fenil)-3-ciano-5-oxo-1,5-dihidro-pirol-2-iliden)propandinitril	429-180-2	157362-53-3	Skin Sens. 1 Aquatic Acute 1 Aquatic Chronic 1	H317 H400 H410	GHS07 GHS09 Wng	H317 H410			
608-050-00-0	amestec de: 5-(2-ciano-4-nitro-fenilazo)-2-(2-(2-hidroxietoxi)etilamino)-4-metil-6-fenil-amino-nicotino-nitril; 5-(2-ciano-4-nitro-fenilazo)-6-(2-(2-hidroxietoxi)etilamino)-4-metil-2-fenil-amino-nicotino-nitril	429-760-5	—	Aquatic Chronic 4	H413	—	H413			
608-051-00-6	(*R*)-4-(4-dimetilamino-1-(4-fluor-fenil)-1-hidroxibutil)-3-(hidroxi-metil)benzonitril	430-760-2	219861-18-4	Acute Tox. 4 * Skin Sens. 1 Aquatic Chronic 2	H302 H317 H411	GHS07 GHS09 Wng	H302 H317 H411			
608-052-00-1	(*S*)-4-(4-dimetilamino-1-(4-fluor-fenil)-1-hidroxibutil)-3-(hidroxi-metil)benzonitril	430-770-7	128173-52-4	Acute Tox. 4 * Skin Sens. 1 Aquatic Chronic 2	H302 H317 H411	GHS07 GHS09 Wng	H302 H317 H411			

▼M16

Nr. index	►M18 Denumirea chimică ◄	Nr. CE	Nr. CAS	Clasificare		Etichetare			►M18 Limite de conc. specifice, factori M și ATE (*) ◄	Note
				Codul (codurile) claselor și categoriilor de pericol	Codul (codurile) frazelor de pericol	Codul (codurile) pictogramei, cuvântului de avertizare	Codul (codurile) frazelor de pericol	Codul (codurile) frazelor de pericol suplimentare		
608-053-00-7	(*R*,*S*)-4-(4-dimetilamino-1-(4-fluorfenil)-1-hidroxibutil)-3-(hidroximetil)benzonitril	430-780-1	103146-25-4	Acute Tox. 4 * Skin Sens. 1 Aquatic Chronic 2	H302 H317 H411	GHS07 GHS09 Wng	H302 H317 H411			
608-054-00-2	(*R*,*S*)-4-(4-dimetilamino-1-(4-fluorfenil)-1-hidroxibutil)-3-(hidroximetil)benzonitril hemisulfat	430-790-6	—	Acute Tox. 4 * Eye Dam. 1 Skin Sens. 1 Aquatic Chronic 2	H302 H318 H317 H411	GHS05 GHS07 GHS09 Dgr	H302 H318 H317 H411			

▼M15

608-055-00-8	fipronil (ISO); (±)-5-amino-1-(2,6-dicloro-α,α,α-trifluoro-para-tolil)-4-trifluorometilsulfinil-pirazol-3-carbonitril	424-610-5	120068-37-3	Acute Tox. 3* Acute Tox. 3* Acute Tox. 3* STOT RE 1 Aquatic Acute 1 Aquatic Chronic 1	H301 H311 H331 H372* H400 H410	GHS06 GHS08 GHS09 Dgr	H301 H311 H331 H372* H410		M = 1 000 M = 10 000	

▼M16

608-056-00-3	metilsulfat de *N*-metil-*N*-cianometil-morfolin	429-340-1	—	Acute Tox. 4 * Eye Dam. 1	H302 H318	GHS05 GHS07 Dgr	H302 H318			
608-057-00-9	hidrogenosulfat de 4-(cianometil)-4-metilmorfolin-4-iu	431-200-1	208538-34-5	Acute Tox. 4 * Eye Dam. 1 Skin Sens. 1	H302 H318 H317	GHS05 GHS07 Dgr	H302 H318 H317			

▼M16

Nr. index	►M18 Denumirea chimică ◄	Nr. CE	Nr. CAS	Clasificare		Etichetare			►M18 Limite de conc. specifice, factori M și ATE (*) ◄	Note
				Codul (codurile) claselor și categoriilor de pericol	Codul (codurile) frazelor de pericol	Codul (codurile) pictogramei, cuvântului de avertizare	Codul (codurile) frazelor de pericol	Codul (codurile) frazelor de pericol suplimentare		
608-058-00-4	esfenvalerat (ISO); (*S*)-2-(4-cloro-fenil)-3-metil-butirat de (*S*)-α-ciano-3-fenoxi-benzil	—	66230-04-4	Acute Tox. 3 * Acute Tox. 3 * Skin Sens. 1 Aquatic Acute 1 Aquatic Chronic 1	H331 H301 H317 H400 H410	GHS06 GHS09 Dgr	H331 H301 H317 H410		M = 10000	
608-059-00-X	5-amino-1-(2,6-dicloro-4-(trifluormetil)fenil)-1*H*-pirazol-3-carbonitril	421-240-6	120068-79-3	Aquatic Chronic 2	H411	GHS09	H411			
608-060-00-5	5-metil-2-[(2-nitrofenil)amino]-3-tiofencarbonitril	421-300-1	138564-59-7	Aquatic Acute 1 Aquatic Chronic 1	H400 H410	GHS09 Wng	H410			
608-062-00-6	2-fluoro-4-hidroxibenzonitril	422-810-7	82380-18-5	Acute Tox. 4 * Eye Dam. 1 Aquatic Chronic 2	H302 H318 H411	GHS05 GHS07 GHS09 Dgr	H302 H318 H411			

▼M16

Nr. index	►M18 Denumirea chimică ◄	Nr. CE	Nr. CAS	Clasificare		Etichetare			►M18 Limite de conc. specifice, factori M și ATE (*) ◄	Note
				Codul (codurile) claselor și categoriilor de pericol	Codul (codurile) frazelor de pericol	Codul (codurile) pictogramei, cuvântului de avertizare	Codul (codurile) frazelor de pericol	Codul (codurile) frazelor de pericol suplimentare		
608-063-00-1	(*S*)-α-hidroxi-3-fenoxi-benzenacetonitril	441-070-6	61826-76-4	Acute Tox. 3 * Eye Dam. 1 Skin Sens. 1 Aquatic Acute 1 Aquatic Chronic 1	H301 H318 H317 H400 H410	GHS06 GHS05 GHS09 Dgr	H301 H318 H317 H410			
608-064-00-7	cianometiltrimetilamoniuetilsulfat	433-720-2	—	Aquatic Chronic 3	H412	—	H412			
608-065-00-2	săruri de bromoxinil cu excepția celor specificate în altă parte în prezenta anexă	—	—	Repr. 2 Acute Tox. 2 * Acute Tox. 3 * Skin Sens. 1 Aquatic Acute 1 Aquatic Chronic 1	H361d *** H330 H301 H317 H400 H410	GHS06 GHS08 GHS09 Dgr	H361d *** H330 H301 H317 H410		M = 10	A
608-066-00-8	săruri de ioxinil cu excepția celor specificate în altă parte în prezenta anexă	—	—	Repr. 2 Acute Tox. 3 * Acute Tox. 3 * Acute Tox. 4 * STOT RE 2 * Eye Irrit. 2 Aquatic Acute 1 Aquatic Chronic 1	H361d *** H331 H301 H312 H373 ** H319 H400 H410	GHS06 GHS08 GHS09 Dgr	H361d *** H331 H301 H312 H373 ** H319 H410		M = 10	A

▼M13

608-067-00-3	3,7-dimetilocta-2,6-dienenitril	225-918-0	5146-66-7	Muta. 1B	H340	GHS08 Dgr	H340			

▼B

Nr. index	►M18 Denumirea chimică ◄	Nr. CE	Nr. CAS	Clasificare		Etichetare			►M18 Limite de conc. specifice, factori M și ATE (*) ◄	Note
				Codul (codurile) claselor și categoriilor de pericol	Codul (codurile) frazelor de pericol	Codul (codurile) pictogramei, cuvântului de avertizare	Codul (codurile) frazelor de pericol	Codul (codurile) frazelor de pericol suplimentare		
▼M18										
608-068-00-9	flutianil (ISO); (2*Z*)-{[2-fluor-5-(trifluormetil)fenil]tio}[3-(2-metoxifenil)-1,3-tiazolidin-2-iliden]acetonitril	—	958647-10-4	Aquatic Chronic 1	H410	GHS09 Wng	H410		M = 100	
▼M16										
609-001-00-6	1-nitropropan	203-544-9	108-03-2	Flam. Liq. 3 Acute Tox. 4 * Acute Tox. 4 * Acute Tox. 4 *	H226 H332 H312 H302	GHS02 GHS07 Wng	H 226 H332 H312 H302		*	
609-002-00-1	2-nitropropan	201-209-1	79-46-9	Flam. Liq. 3 Carc. 1B Acute Tox. 4 * Acute Tox. 4 *	H226 H350 H332 H302	GHS02 GHS08 GHS07 Dgr	H226 H350 H332 H302			
609-003-00-7	nitrobenzen	202-716-0	98-95-3	Carc. 2. Repr. 1B Acute Tox. 3 Acute Tox. 3 Acute Tox. 3 STOT RE 1 Aquatic Chronic 3	H351 H360F H301 H331 H311 H372 (sânge) H412	GHS06 GHS08 Dgr	H351 H360F H301 H331 H311 H372 (sânge) H412			
609-004-00-2	dinitrobenzen; [1] 1,4-dinitrobenzen; [2] 1,3-dinitrobenzen; [3] 1,2-dinitrobenzen [4]	246-673-6 [1] 202-833-7 [2] 202-776-8 [3] 208-431-8 [4]	25154-54-5 [1] 100-25-4 [2] 99-65-0 [3] 528-29-0 [4]	Acute Tox. 2 * Acute Tox. 1 Acute Tox. 2 * STOT RE 2 * Aquatic Acute 1 Aquatic Chronic 1	H330 H310 H300 H373 ** H400 H410	GHS06 GHS08 GHS09 Dgr	H330 H310 H300 H373 ** H410			

▼M16

Nr. index	►M18 Denumirea chimică ◄	Nr. CE	Nr. CAS	Clasificare		Etichetare			►M18 Limite de conc. specifice, factori M și ATE (*) ◄	Note
				Codul (codurile) claselor și categoriilor de pericol	Codul (codurile) frazelor de pericol	Codul (codurile) pictogramei, cuvântului de avertizare	Codul (codurile) frazelor de pericol	Codul (codurile) frazelor de pericol suplimentare		
609-005-00-8	1,3,5-trinitrobenzen	202-752-7	99-35-4	Expl. 1.1 Acute Tox. 2 * Acute Tox. 1 Acute Tox. 2 * STOT RE 2 Aquatic Acute 1 Aquatic Chronic 1	H201 H330 H310 H300 H373** H400 H410	GHS01 GHS06 GHS08 GHS09 Dgr	H201 H330 H310 H300 H373** H410			
609-006-00-3	4-nitrotoluen	202-808-0	99-99-0	Acute Tox. 3 * Acute Tox. 3 * Acute Tox. 3 * STOT RE 2 * Aquatic Chronic 2	H331 H311 H301 H373 ** H411	GHS06 GHS08 GHS09 Dgr	H331 H311 H301 H373 ** H411			
609-007-00-9	2,4-dinitrotoluen; [1] dinitrotoluen [2]	204-450-0 [1] 246-836-1 [2]	121-14-2 [1] 25321-14-6 [2]	Carc. 1B Muta. 2 Repr. 2 Acute Tox. 3 * Acute Tox. 3 * Acute Tox. 3 * STOT RE 2 * Aquatic Acute 1 Aquatic Chronic 1	H350 H341 H361f*** H331 H311 H301 H373** H400 H410	GHS06 GHS08 GHS09 Dgr	H350 H341 H361f*** H331 H311 H301 H373** H410			
609-008-00-4	2,4,6-trinitrotoluen; TNT	204-289-6	118-96-7	Expl. 1.1 Acute Tox. 3 * Acute Tox. 3 * Acute Tox. 3 * STOT RE 2 * Aquatic Chronic 2	H201 H331 H311 H301 H373 ** H411	GHS01 GHS06 GHS08 GHS09 Dgr	H201 H331 H311 H301 H373 ** H411			
609-009-00-X	2,4,6-trinitrofenol; acid picric	201-865-9	88-89-1	Expl. 1.1 Acute Tox. 3 * Acute Tox. 3 * Acute Tox. 3 *	H201 H331 H311 H301	GHS01 GHS06 Dgr	H201 H331 H311 H301			

▼M16

Nr. index	►M18 Denumirea chimică ◄	Nr. CE	Nr. CAS	Clasificare		Etichetare			►M18 Limite de conc. specifice, factori M și ATE (*) ◄	Note
				Codul (codurile) claselor și categoriilor de pericol	Codul (codurile) frazelor de pericol	Codul (codurile) pictogramei, cuvântului de avertizare	Codul (codurile) frazelor de pericol	Codul (codurile) frazelor de pericol suplimentare		
609-010-00-5	sărurile acidului picric	—	—	Unst. Expl Acute Tox. 3 * Acute Tox. 3 * Acute Tox. 3 *	H201 H331 H311 H301	GHS01 GHS06 Dgr	H201 H331 H311 H301			T
609-011-00-0	2,4,6-trinitroanisol	—	606-35-9	Expl. 1.1 Acute Tox. 4 * Acute Tox. 4 * Acute Tox. 4 * Aquatic Chronic 2	H201 H332 H312 H302 H411	GHS01 GHS07 GHS09 Wng	H201 H332 H312 H302 H411			
609-012-00-6	2,4,6-trinitro-*m*-crezol	210-027-1	602-99-3	Expl. 1.1 Acute Tox. 4 * Acute Tox. 4 * Acute Tox. 4 *	H201 H332 H312 H302	GHS01 GHS07 Wng	H201 H332 H312 H302			
609-013-00-1	2,4,6-trinitro-*m*-xilen	211-187-5	632-92-8	Expl. 1.1 Acute Tox. 4 * Acute Tox. 4 * Acute Tox. 4 * STOT RE 2 *	H201 H332 H312 H302 H373 **	GHS01 GHS08 GHS07 Wng	H201 H332 H312 H302 H373 **			
609-015-00-2	4-nitrofenol; *p*-nitrofenol	202-811-7	100-02-7	Acute Tox. 4 * Acute Tox. 4 * Acute Tox. 4 * STOT RE 2 *	H332 H312 H302 H373 **	GHS08 GHS07 Wng	H332 H312 H302 H373 **			
609-016-00-8	dinitrofenol (amestec de izomeri); [1] 2,4(sau 2,6)-dinitrofenol [2]	247-096-2 [1] 275-732-9 [2]	25550-58-7 [1] 71629-74-8 [2]	Acute Tox. 3 * Acute Tox. 3 * Acute Tox. 3 * STOT RE 2 * Aquatic Acute 1 Aquatic Chronic 1	H331 H311 H301 H373 ** H400 H410	GHS06 GHS08 GHS09 Dgr	H331 H311 H301 H373 ** H410			

▼M16

Nr. index	►M18 Denumirea chimică ◄	Nr. CE	Nr. CAS	Clasificare		Etichetare			►M18 Limite de conc. specifice, factori M și ATE (*) ◄	Note
				Codul (codurile) claselor și categoriilor de pericol	Codul (codurile) frazelor de pericol	Codul (codurile) pictogramei, cuvântului de avertizare	Codul (codurile) frazelor de pericol	Codul (codurile) frazelor de pericol suplimentare		
609-018-00-9	2,4,6-trinitroresorcinol; acid stifnic	201-436-6	82-71-3	Expl. 1.1 Acute Tox. 4 * Acute Tox. 4 * Acute Tox. 4 *	H201 H332 H312 H302	GHS01 GHS07 Dgr	H201 H332 H312 H302			
609-019-00-4	2,4,6-trinitro-*m*-fenilen dioxid de plumb; 2,4,6-trinitroresorcinoxid de plumb; stifnat de plumb	239-290-0	15245-44-0	Unst. Expl Repr. 1A Acute Tox. 4 * Acute Tox. 4 * STOT RE 2 * Aquatic Acute 1 Aquatic Chronic 1	H200 H360Df H332 H302 H373 ** H400 H410	GHS01 GHS08 GHS07 GHS09 Dgr	H200 H360Df H332 H302 H373 ** H410			1
609-019-01-1	2,4,6-trinitro-*m*-fenilen dioxid de plumb; 2,4,6-trinitroresorcinoxid de plumb; stifnat de plumb (≥ 20 % flegmatizant)	239-290-0	15245-44-0	Expl. 1.1 Repr. 1A Acute Tox. 4 * Acute Tox. 4 * STOT RE 2 * Aquatic Acute 1 Aquatic Chronic 1	H201 H360Df H332 H302 H373 ** H400 H410	GHS01 GHS08 GHS07 GHS09 Dgr	H201 H360Df H332 H302 H373 ** H410			1
609-020-00-X	DNOC (ISO); 4,6-dinitro-*o*-crezol	208-601-1	534-52-1	Muta. 2 Acute Tox. 2 * Acute Tox. 1 Acute Tox. 2 * Skin Irrit. 2 Eye Dam. 1 Skin Sens. 1 Aquatic Acute 1 Aquatic Chronic 1	H341 H330 H310 H300 H315 H318 H317 H400 H410	GHS06 GHS08 GHS05 GHS07 GHS09 Dgr	H341 H330 H310 H300 H315 H318 H317 H410	EUH044		

▼**M16**

Nr. index	►**M18** Denumirea chimică ◄	Nr. CE	Nr. CAS	Clasificare		Etichetare			►**M18** Limite de conc. specifice, factori M și ATE (*) ◄	Note
				Codul (codurile) claselor și categoriilor de pericol	Codul (codurile) frazelor de pericol	Codul (codurile) pictogramei, cuvântului de avertizare	Codul (codurile) frazelor de pericol	Codul (codurile) frazelor de pericol suplimentare		
609-021-00-5	sare de sodiu a DNOC; 4,6-dinitro-*o*-crezolat de sodiu; [1] sare de potasiu a DNOC; 4,6-dinitro-*o*-crezolat de potasiu [2]	219-007-7 [1] -[2]	2312-76-7 [1] 5787-96-2 [2]	Acute Tox. 3 * Acute Tox. 3 * Acute Tox. 3 * STOT RE 2 * Aquatic Acute 1 Aquatic Chronic 1	H331 H311 H301 H373 ** H400 H410	GHS06 GHS08 GHS09 Dgr	H331 H311 H301 H373 ** H410			
609-022-00-0	sare de amoniu a DNOC; 4,6-dinitro-*o*-tolil oxid de amoniu	221-037-0	2980-64-5	Acute Tox. 2 * Acute Tox. 1 Acute Tox. 2 * STOT RE 2 * Aquatic Acute 1 Aquatic Chronic 1	H330 H310 H300 H373 ** H400 H410	GHS06 GHS08 GHS09 Dgr	H330 H310 H300 H373 ** H410			
609-023-00-6	dinocap (ISO); crotonat de (*RS*)-2,6-dinitro-4-octilfenil și crotonat de (*RS*)-2,4-dinitro-6-octilfenil, unde „octil” reprezintă un amestec de grupări 1-metilheptil, 1-etilhexil și 1-propilpentil	254-408-0	39300-45-3	Repr. 1B Acute Tox. 4 * Acute Tox. 4 * STOT RE 2 * Skin Irrit. 2 Skin Sens. 1 Aquatic Acute 1 Aquatic Chronic 1	H360D*** H332 H302 H373** H315 H317 H400 H410	GHS08 GHS07 GHS09 Dgr	H360D*** H332 H302 H373** H315 H317 H410		M=100	
609-024-00-1	binapacril (ISO); 3-metilcrotonat de 2-*sec*-butil-4,6-dinitrofenil	207-612-9	485-31-4	Repr. 1B Acute Tox. 4 * Acute Tox. 4 * Aquatic Acute 1 Aquatic Chronic 1	H360D *** H312 H302 H400 H410	GHS08 GHS07 GHS09 Dgr	H360D *** H312 H302 H410			

▼M16

Nr. index	►M18 Denumirea chimică ◄	Nr. CE	Nr. CAS	Clasificare		Etichetare			►M18 Limite de conc. specifice, factori M și ATE (*) ◄	Note
				Codul (codurile) claselor și categoriilor de pericol	Codul (codurile) frazelor de pericol	Codul (codurile) pictogramei, cuvântului de avertizare	Codul (codurile) frazelor de pericol	Codul (codurile) frazelor de pericol suplimentare		
609-025-00-7	dinoseb (ISO); 6-*sec*-butil-2,4-dinitrofenol	201-861-7	88-85-7	Repr. 1B Acute Tox. 3 * Acute Tox. 3 * Eye Irrit. 2 Aquatic Acute 1 Aquatic Chronic 1	H360Df H311 H301 H319 H400 H410	GHS06 GHS08 GHS09 Dgr	H360Df H311 H301 H319 H410	EUH044		
609-026-00-2	săruri și esteri ai dinoseb, cu excepția celor specificați în altă parte în prezenta anexă	—	—	Repr. 1B Acute Tox. 3 * Acute Tox. 3 * Eye Irrit. 2 Aquatic Acute 1 Aquatic Chronic 1	H360Df H311 H301 H319 H400 H410	GHS06 GHS08 GHS09 Dgr	H360Df H311 H301 H319 H410	EUH044		A
609-027-00-8	dinocton; amestec de izomeri: carbonat de 2-octil-4,6-dinitrofenil și de metil, carbonat de 4-octil-2,6-dinitrofenil și de metil	—	63919-26-6	Acute Tox. 4 * Aquatic Acute 1 Aquatic Chronic 1	H302 H400 H410	GHS07 GHS09 Wng	H302 H410			
609-028-00-3	dinex (ISO); 2-ciclohexil-4,6-dinitrofenol	205-042-5	131-89-5	Acute Tox. 3 * Acute Tox. 3 * Acute Tox. 3 * Aquatic Acute 1 Aquatic Chronic 1	H331 H311 H301 H400 H410	GHS06 GHS09 Dgr	H331 H311 H301 H410			
609-029-00-9	săruri și esteri ai dinex	—	—	Acute Tox. 3 * Acute Tox. 3 * Acute Tox. 3 * Aquatic Acute 1 Aquatic Chronic 1	H331 H311 H301 H400 H410	GHS06 GHS09 Dgr	H331 H311 H301 H410			A

▼**M16**

Nr. index	►**M18** Denumirea chimică ◄	Nr. CE	Nr. CAS	Clasificare		Etichetare			►**M18** Limite de conc. specifice, factori M și ATE (*) ◄	Note
				Codul (codurile) claselor și categoriilor de pericol	Codul (codurile) frazelor de pericol	Codul (codurile) pictogramei, cuvântului de avertizare	Codul (codurile) frazelor de pericol	Codul (codurile) frazelor de pericol suplimentare		
609-030-00-4	dinoterb (ISO); 2-*terț*-butil-4,6-dinitrofenol	215-813-8	1420-07-1	Repr. 1B Acute Tox. 2 * Acute Tox. 3 * Aquatic Acute 1 Aquatic Chronic 1	H360D *** H300 H311 H400 H410	GHS06 GHS08 GHS09 Dgr	H360D *** H300 H311 H410	EUH044		
609-031-00-X	săruri și esteri ai dinoterb	—	—	Repr. 1B Acute Tox. 2 * Acute Tox. 3 * Aquatic Acute 1 Aquatic Chronic 1	H360D *** H300 H311 H400 H410	GHS06 GHS08 GHS09 Dgr	H360D *** H300 H311 H410			A
609-032-00-5	bromfenoxim (ISO); 3,5-dibromo-4-hidroxibenzaldehid-*O*-(2,4-dinitrofenil)-oximă	236-129-6	13181-17-4	Acute Tox. 4 * Aquatic Acute 1 Aquatic Chronic 1	H302 H400 H410	GHS07 GHS09 Wng	H302 H410			
609-033-00-0	dinosam (ISO); 2-(1-metilbutil)-4,6-dinitro-fenol	—	4097-36-3	Acute Tox. 3 * Acute Tox. 3 * Acute Tox. 3 * Aquatic Acute 1 Aquatic Chronic 1	H331 H311 H301 H400 H410	GHS06 GHS09 Dgr	H331 H311 H301 H410			
609-034-00-6	săruri și esteri ai dinosam	—	—	Acute Tox. 3 * Acute Tox. 3 * Acute Tox. 3 * Aquatic Acute 1 Aquatic Chronic 1	H331 H311 H301 H400 H410	GHS06 GHS09 Dgr	H331 H311 H301 H410			A
609-035-00-1	nitroetan	201-188-9	79-24-3	Flam. Liq. 3 Acute Tox. 4 * Acute Tox. 4 *	H226 H332 H302	GHS02 GHS07 Wng	H226 H332 H302		*	

▼**M16**

Nr. index	►**M18** Denumirea chimică ◄	Nr. CE	Nr. CAS	Clasificare		Etichetare			►**M18** Limite de conc. specifice, factori M și ATE (*) ◄	Note
				Codul (codurile) claselor și categoriilor de pericol	Codul (codurile) frazelor de pericol	Codul (codurile) pictogramei, cuvântului de avertizare	Codul (codurile) frazelor de pericol	Codul (codurile) frazelor de pericol suplimentare		
609-036-00-7	nitrometan	200-876-6	75-52-5	Flam. Liq. 3 Acute Tox. 4 *	H226 H302	GHS02 GHS07 Wng	H226 H302		*	
609-037-00-2	5-nitroacenaften	210-025-0	602-87-9	Carc. 1B	H350	GHS08 Dgr	H350			
609-038-00-8	2-nitronaftalină	209-474-5	581-89-5	Carc. 1B Aquatic Chronic 2	H350 H411	GHS08 GHS09 Dgr	H350 H411			
609-039-00-3	4-nitrobifenil	202-204-7	92-93-3	Carc. 1B Aquatic Chronic 2	H350 H411	GHS08 GHS09 Dgr	H350 H411			
609-040-00-9	nitrofen (ISO); 2,4-diclorfenil-4-nitrofenil-eter	217-406-0	1836-75-5	Carc. 1B Repr. 1B Acute Tox. 4 * Aquatic Acute 1 Aquatic Chronic 1	H350 H360D *** H302 H400 H410	GHS08 GHS07 GHS09 Dgr	H350 H360D *** H302 H410			
609-041-00-4	2,4-dinitrofenol	200-087-7	51-28-5	Acute Tox. 3 * Acute Tox. 3 * Acute Tox. 3 * STOT RE 2 * Aquatic Acute 1	H331 H311 H301 H373 ** H400	GHS06 GHS08 GHS09 Dgr	H331 H311 H301 H373 ** H400			
609-042-00-X	pendimetalin (ISO); *N*-(1-etilpropil)-2,6-dinitro-3,4-xilidină	254-938-2	40487-42-1	Skin Sens. 1 Aquatic Acute 1 Aquatic Chronic 1	H317 H400 H410	GHS07 GHS09 Wng	H317 H410			
609-043-00-5	chintozen (ISO); pentaclornitrobenzen	201-435-0	82-68-8	Skin Sens. 1 Aquatic Acute 1 Aquatic Chronic 1	H317 H400 H410	GHS07 GHS09 Wng	H317 H410			

▼M16

Nr. index	►M18 Denumirea chimică ◄	Nr. CE	Nr. CAS	Clasificare		Etichetare			►M18 Limite de conc. specifice, factori M și ATE (*) ◄	Note
				Codul (codurile) claselor și categoriilor de pericol	Codul (codurile) frazelor de pericol	Codul (codurile) pictogramei, cuvântului de avertizare	Codul (codurile) frazelor de pericol	Codul (codurile) frazelor de pericol suplimentare		
609-044-00-0	tecnazen (ISO); 1,2,4,5-tetracloro-3-nitro-benzen	204-178-2	117-18-0	Acute Tox. 4 * Skin Sens. 1 Aquatic Acute 1 Aquatic Chronic 1	H302 H317 H400 H410	GHS07 GHS09 Wng	H302 H317 H410			
609-045-00-6	amestec de: carbonat de 4,6-dinitro-2-(3-octil)fenil și de metil și carbonat de 4,6-dinitro-2-(4-octil)fenil și de metil; dinocton-6	—	8069-76-9	Acute Tox. 4 * Aquatic Acute 1 Aquatic Chronic 1	H302 H400 H410	GHS07 GHS09 Wng	H302 H410			
609-046-00-1	trifluralin (ISO) (cu conținut mai mic de 0,5 ppm NPDA); α, α, α-trifluoro-2,6-dinitro-*N, N*-dipropil-*p*-toluidină (cu conținut mai mic de 0,5 ppm NPDA); 2,6-dinitro-*N, N*-dipropil-4-trifluorometilanilina (cu conținut mai mic de 0,5 ppm NPDA); *N, N*-dipropil-2,6-dinitro-4-trifluorometilanilina (cu conținut mai mic de 0,5 ppm NPDA)	216-428-8	1582-09-8	Carc. 2 Skin Sens. 1 Aquatic Acute 1 Aquatic Chronic 1	H351 H317 H400 H410	GHS08 GHS07 GHS09 Wng	H351 H317 H410		M=10	
609-047-00-7	2-nitroanisol	202-052-1	91-23-6	Carc. 1B Acute Tox. 4 *	H350 H302	GHS08 GHS07 Dgr	H350 H302			
609-048-00-2	3-nitrobenzensulfonat de sodiu	204-857-3	127-68-4	Eye Irrit. 2 Skin Sens. 1	H319 H317	GHS07 Wng	H319 H317			

▼**M16**

Nr. index	►**M18** Denumirea chimică ◄	Nr. CE	Nr. CAS	Clasificare		Etichetare			►**M18** Limite de conc. specifice, factori M și ATE (*) ◄	Note
				Codul (codurile) claselor și categoriilor de pericol	Codul (codurile) frazelor de pericol	Codul (codurile) pictogramei, cuvântului de avertizare	Codul (codurile) frazelor de pericol	Codul (codurile) frazelor de pericol suplimentare		
609-049-00-8	2,6-dinitrotoluen	210-106-0	606-20-2	Carc. 1B Muta. 2 Repr. 2 Acute Tox. 3 * Acute Tox. 3 * Acute Tox. 3 * STOT RE 2 * Aquatic Chronic 3	H350 H341 H361f *** H331 H311 H301 H373 ** H412	GHS06 GHS08 Dgr	H350 H341 H361f *** H331 H311 H301 H373 ** H412			
609-050-00-3	2,3-dinitrotoluen	210-013-5	602-01-7	Carc. 1B Muta. 2 Repr. 2 Acute Tox. 3 * Acute Tox. 3 * Acute Tox. 3 * STOT RE 2 * Aquatic Acute 1 Aquatic Chronic 1	H350 H341 H361f *** H331 H311 H301 H373 ** H400 H410	GHS06 GHS08 GHS09 Dgr	H350 H341 H361f *** H331 H311 H301 H373 ** H410			
609-051-00-9	3,4-dinitrotoluen	210-222-1	610-39-9	Carc. 1B Muta. 2 Repr. 2 Acute Tox. 3 * Acute Tox. 3 * Acute Tox. 3 * STOT RE 2 * Aquatic Chronic 2	H350 H341 H361f *** H331 H311 H301 H373 ** H411	GHS06 GHS08 GHS09 Dgr	H350 H341 H361f *** H331 H311 H301 H373 ** H411			

▼M16

Nr. index	►M18 Denumirea chimică ◄	Nr. CE	Nr. CAS	Clasificare		Etichetare			►M18 Limite de conc. specifice, factori M și ATE (*) ◄	Note
				Codul (codurile) claselor și categoriilor de pericol	Codul (codurile) frazelor de pericol	Codul (codurile) pictogramei, cuvântului de avertizare	Codul (codurile) frazelor de pericol	Codul (codurile) frazelor de pericol suplimentare		
609-052-00-4	3,5-dinitrotoluen	210-566-2	618-85-9	Carc. 1B Muta. 2 Repr. 2 Acute Tox. 3 * Acute Tox. 3 * Acute Tox. 3 * STOT RE 2 * Aquatic Chronic 3	H350 H341 H361f *** H331 H311 H301 H373 ** H412	GHS06 GHS08 Dgr	H350 H341 H361f *** H331 H311 H301 H373 ** H412			
609-053-00-X	hidrazin-trinitrometan	414-850-9	—	Expl. 1.1 **** Self-react. A Carc. 1B Acute Tox. 3 * Acute Tox. 3 * Skin Sens. 1	H201 H240 H350 H331 H301 H317	GHS01 GHS06 GHS08 Dgr	H201 H240 H350 H331 H301 H317			
609-054-00-5	2,3-dinitrofenol; [1] 2,5-dinitrofenol; [2] 2,6-dinitrofenol; [3] 3,4-dinitrofenol; [4] săruri de dinitrofenol [5]	200-628-7 [1] 206-348-1 [2] 209-357-9 [3] 209-415-3 [4]-[5]	66-56-8 [1] 329-71-5 [2] 573-56-8 [3] 577-71-9 [4]-[5]	Acute Tox. 3 * Acute Tox. 3 * Acute Tox. 3 * STOT RE 2 * Aquatic Chronic 2	H331 H311 H301 H373 ** H411	GHS06 GHS08 GHS09 Dgr	H331 H311 H301 H373 ** H411			
609-055-00-0	2,5-dinitrotoluen	210-581-4	619-15-8	Carc. 1B Muta. 2 Repr. 2 Acute Tox. 3 * Acute Tox. 3 * Acute Tox. 3 * STOT RE 2 * Aquatic Chronic 2	H350 H341 H361f *** H331 H311 H301 H373 ** H411	GHS06 GHS08 GHS09 Dgr	H350 H341 H361f *** H331 H311 H301 H373 ** H411			

▼M16

Nr. index	►M18 Denumirea chimică ◄	Nr. CE	Nr. CAS	Clasificare		Etichetare			►M18 Limite de conc. specifice, factori M și ATE (*) ◄	Note
				Codul (codurile) claselor și categoriilor de pericol	Codul (codurile) frazelor de pericol	Codul (codurile) pictogramei, cuvântului de avertizare	Codul (codurile) frazelor de pericol	Codul (codurile) frazelor de pericol suplimentare		
609-056-00-6	2,2-dibromo-2-nitroetanol	412-380-9	69094-18-4	Expl. 1.1 Carc. 2 Acute Tox. 4 * STOT RE 2 * Skin Corr. 1A Skin Sens. 1 Aquatic Acute 1 Aquatic Chronic 1	H201 H351 H302 H373 ** H314 H317 H400 H410	GHS01 GHS08 GHS05 GHS07 GHS09 Dgr	H201 H351 H302 H373 ** H314 H317 H410		* STOT SE 3; H335: C ≥ 1 %	T
609-057-00-1	3-clor-2,4-difluor-nitrobenzen	411-980-8	3847-58-3	Acute Tox. 4 * Skin Corr. 1B Skin Sens. 1 Aquatic Acute 1 Aquatic Chronic 1	H302 H314 H317 H400 H410	GHS05 GHS07 GHS09 Dgr	H302 H314 H317 H410			
609-058-00-7	2-nitro-2-fenil-1,3-propan-diol	410-360-4	5428-02-4	STOT RE 1 Acute Tox. 4 * Acute Tox. 4 * Skin Sens. 1 Aquatic Chronic 2	H372 ** H312 H302 H317 H411	GHS08 GHS07 GHS09 Dgr	H372 ** H312 H302 H317 H411	EUH070		
609-059-00-2	2-clor-6-(etilamino)-4-nitrofenol	411-440-1	131657-78-8	Acute Tox. 4 * Skin Sens. 1 Aquatic Chronic 2	H302 H317 H411	GHS07 GHS09 Wng	H302 H317 H411			
609-060-00-8	4-[(3-hidroxipropil)amino]-3-nitrofenol	406-305-9	92952-81-3	Skin Irrit. 2 Aquatic Chronic 2	H315 H411	GHS07 GHS09 Wng	H315 H411			

▼**M16**

Nr. index	►**M18** Denumirea chimică ◄	Nr. CE	Nr. CAS	Clasificare		Etichetare			►**M18** Limite de conc. specifice, factori M și ATE (*) ◄	Note
				Codul (codurile) claselor și categoriilor de pericol	Codul (codurile) frazelor de pericol	Codul (codurile) pictogramei, cuvântului de avertizare	Codul (codurile) frazelor de pericol	Codul (codurile) frazelor de pericol suplimentare		
609-061-00-3	(*E, Z*)-4-clorofenil(ciclopropil)cetonă *O*-(4-nitrofenilmetil)oximă	406-100-4	94097-88-8	Skin Sens. 1 Aquatic Acute 1 Aquatic Chronic 1	H317 H400 H410	GHS07 GHS09 Wng	H317 H410			
609-062-00-9	2-bromo-2-nitropropanol	407-030-7	24403-04-1	Acute Tox. 3 * Acute Tox. 4 * STOT RE 2 * Skin Corr. 1B Skin Sens. 1 Aquatic Acute 1 Aquatic Chronic 1	H311 H302 H373 ** H314 H317 H400 H410	GHS06 GHS08 GHS05 GHS09 Dgr	H311 H302 H373 ** H314 H317 H410			
609-063-00-4	2-[(4-cloro-2-nitrofenil)amino]etanol	413-280-8	59320-13-7	Acute Tox. 4 * Aquatic Chronic 2	H302 H411	GHS07 GHS09 Wng	H302 H411			
609-064-00-X	mesotrion (ISO); 2-[4-(metilsulfonil)-2-nitrobenzoil]-1,3-ciclohexanedionă	—	104206-82-8	Aquatic Acute 1 Aquatic Chronic 1	H400 H410	GHS09 Wng	H410			
609-065-00-5	2-nitrotoluen	201-853-3	88-72-2	Carc. 1B Muta. 1B Repr. 2 Acute Tox. 4 * Aquatic Chronic 2	H350 H340 H361f *** H302 H411	GHS08 GHS07 GHS09 Dgr	H350 H340 H361f *** H302 H411			
609-066-00-0	3-amino-10-{4-(10-amino-6,13-dicloro-4,11-disulfonato-benz[5,6][1,4] oxazin[2,3-b]fenoxazin-3-ilamino)-6-[metil-(2-sulfonato-etil)amino]-1,3,5-triazin-2-ilamino}-6,13-diclorobenz [5,6][1,4]oxazin[2,3-b]fenoxazin-4,11-disulfonat de litiu și de sodiu	418-870-9	154212-58-5	Acute Tox. 4 * Acute Tox. 4 * Acute Tox. 4 * STOT SE 2 **	H332 H312 H302 H371 **	GHS08 GHS07 Dgr	H332 H312 H302 H371 **			

▼M16

Nr. index	►M18 Denumirea chimică ◄	Nr. CE	Nr. CAS	Clasificare		Etichetare			►M18 Limite de conc. specifice, factori M și ATE (*) ◄	Note
				Codul (codurile) claselor și categoriilor de pericol	Codul (codurile) frazelor de pericol	Codul (codurile) pictogramei, cuvântului de avertizare	Codul (codurile) frazelor de pericol	Codul (codurile) frazelor de pericol suplimentare		
609-067-00-6	4-(3-aminopropilamino)-2,6-bis[3-(4-metoxi-2-sulfofenilazo)-4-hidroxi-2-sulfo-7-naftilamino]-1,3,5-triazină de sodiu și potasiu	416-280-6	156769-97-0	Skin Sens. 1	H317	GHS07 Wng	H317			
609-068-00-1	mosc-xilen; 5-*terț*-butil-2,4,6-trinitro-*m*-xilen	201-329-4	81-15-2	Expl. 1.1 Carc. 2 Aquatic Acute 1 Aquatic Chronic 1	H201 H351 H400 H410	GHS01 GHS08 GHS09 Wng	H201 H351 H410			T
609-069-00-7	cetonă de mosc; 3,5-dinitro-2,6-dimetil-4-*terț*-butilacetofenonă; 4'-*terț*-butil-2',6'-dimetil-3',5'-dinitroacetofenonă	201-328-9	81-14-1	Carc. 2 Aquatic Acute 1 Aquatic Chronic 1	H351 H400 H410	GHS08 GHS09 Wng	H351 H410			
609-070-00-2	1,4-dicloro-2-(1,1,2,3,3,3-hexafluoropropoxi)-5-nitrobenzen	415-580-4	130841-23-5	Acute Tox. 4 * Skin Sens. 1 Aquatic Acute 1 Aquatic Chronic 1	H302 H317 H400 H410	GHS07 GHS09 Wng	H302 H317 H410			
609-071-00-8	amestec de: 2-metilsulfanil-4,6-bis-(2-hidroxi-4-metoxifenil)-1,3,5-triazină; 2-(4,6-bis-metilsulfanil-1,3,5-triazin-2-il)-5-metoxifenol	423-520-3	156137-33-6	Skin Sens. 1	H317	GHS07 Wng	H317			
609-072-00-3	4-mesil-2-nitrotoluen	430-550-0	1671-49-4	Repr. 2 Acute Tox. 4 * Skin Sens. 1 Aquatic Chronic 3	H361f*** H302 H317 H412	GHS08 GHS07 Wng	H361f*** H302 H317 H412			

▼**M16**

Nr. index	►**M18** Denumirea chimică ◄	Nr. CE	Nr. CAS	Clasificare		Etichetare			►**M18** Limite de conc. specifice, factori M și ATE (*) ◄	Note
				Codul (codurile) claselor și categoriilor de pericol	Codul (codurile) frazelor de pericol	Codul (codurile) pictogramei, cuvântului de avertizare	Codul (codurile) frazelor de pericol	Codul (codurile) frazelor de pericol suplimentare		
609-073-00-9	*N*,*N*''-bis{6-[7-[4-(4-cloro-1,3,5-triazin-2-il)amino-4-(2-ureidofenilazo)]naftalen-1,3,6-tri-sulfonato}-*N*'-(2-aminoetil)piperazină de litiu, potasiu și sodiu	427-850-9	—	Skin Sens. 1	H317	GHS07 Wng	H317			
610-001-00-3	tricloronitrometan; cloropicrină	200-930-9	76-06-2	Acute Tox. 2 * Acute Tox. 4 * Eye Irrit. 2 STOT SE 3 Skin Irrit. 2	H330 H302 H319 H335 H315	GHS06 Dgr	H330 H302 H319 H335 H315			
610-002-00-9	1,1-dicloro-1-nitroetan	209-854-0	594-72-9	Acute Tox. 3 * Acute Tox. 3 * Acute Tox. 3 *	H331 H311 H301	GHS06 Dgr	H331 H311 H301			
610-003-00-4	clorodinitrobenzen	—	—	Acute Tox. 3 * Acute Tox. 3 * Acute Tox. 3 * STOT RE 2 * Aquatic Acute 1 Aquatic Chronic 1	H331 H311 H301 H373 ** H400 H410	GHS06 GHS08 GHS09 Dgr	H331 H311 H301 H373 ** H410			C
610-004-00-X	2-cloro-1,3,5-trinitrobenzen	201-864-3	88-88-0	Expl. 1.1 Acute Tox. 2 * Acute Tox. 1 Acute Tox. 2 * Aquatic Acute 1 Aquatic Chronic 1	H201 H330 H310 H300 H400 H410	GHS01 GHS06 GHS09 Dgr	H201 H330 H310 H300 H410			

▼**M16**

Nr. index	►**M18** Denumirea chimică ◄	Nr. CE	Nr. CAS	Clasificare		Etichetare			►**M18** Limite de conc. specifice, factori M și ATE (*) ◄	Note
				Codul (codurile) claselor și categoriilor de pericol	Codul (codurile) frazelor de pericol	Codul (codurile) pictogramei, cuvântului de avertizare	Codul (codurile) frazelor de pericol	Codul (codurile) frazelor de pericol suplimentare		
610-005-00-5	1-cloro-4-nitrobenzen	202-809-6	100-00-5	Carc. 2 Muta. 2 Acute Tox. 3 * Acute Tox. 3 * Acute Tox. 3 * STOT RE 2 * Aquatic Chronic 2	H351 H341 H331 H311 H301 H373 ** H411	GHS06 GHS08 GHS09 Dgr	H351 H341 H331 H311 H301 H373 ** H411			
610-006-00-0	cloronitroaniline, cu excepția celor specificate în altă parte în prezenta anexă	—	—	Acute Tox. 2 * Acute Tox. 1 Acute Tox. 2 * STOT RE 2 * Aquatic Chronic 2	H330 H310 H300 H373 ** H411	GHS06 GHS08 GHS09 Dgr	H330 H310 H300 H373 ** H411			A C
610-007-00-6	1-cloro-1-nitropropan	209-990-0	600-25-9	Acute Tox. 4 * Acute Tox. 4 *	H332 H302	GHS07 Wng	H332 H302		*	
610-008-00-1	2,6-dicloro-4-nitroanisol	403-350-6	17742-69-7	Acute Tox. 3 * Aquatic Chronic 2	H301 H411	GHS06 GHS09 Dgr	H301 H411			
610-009-00-7	2-cloro-4-nitroanilină	204-502-2	121-87-9	Acute Tox. 4 * Aquatic Chronic 2	H302 H411	GHS07 GHS09 Wng	H302 H411			
610-010-00-2	2-bromo-1-(2-furil)-2-nitroetilenă	406-110-9	35950-52-8	Acute Tox. 4 * STOT RE 2 * Skin Corr. 1B Skin Sens. 1 Aquatic Acute 1 Aquatic Chronic 1	H302 H373 ** H314 H317 H400 H410	GHS08 GHS05 GHS07 GHS09 Dgr	H302 H373 ** H314 H317 H410			

▼**M16**

Nr. index	►**M18** Denumirea chimică ◄	Nr. CE	Nr. CAS	Clasificare		Etichetare			►**M18** Limite de conc. specifice, factori M și ATE (*) ◄	Note
				Codul (codurile) claselor și categoriilor de pericol	Codul (codurile) frazelor de pericol	Codul (codurile) pictogramei, cuvântului de avertizare	Codul (codurile) frazelor de pericol	Codul (codurile) frazelor de pericol suplimentare		
611-001-00-6	azobenzen	203-102-5	103-33-3	Carc. 1B Muta. 2 Acute Tox. 4 * Acute Tox. 4 * STOT RE 2 * Aquatic Acute 1 Aquatic Chronic 1	H350 H341 H332 H302 H373 ** H400 H410	GHS08 GHS07 GHS09 Dgr	H350 H341 H332 H302 H373 ** H410			
611-002-00-1	azoxibenzen	207-802-1	495-48-7	Acute Tox. 4 * Acute Tox. 4 *	H332 H302	GHS07 Wng	H332 H302			
611-003-00-7	fenaminosulf (ISO); 4-dimetilaminobenzendiazosulfonat de sodiu	205-419-4	140-56-7	Acute Tox. 3 * Acute Tox. 4 * Aquatic Chronic 3	H301 H312 H412	GHS06 Dgr	H301 H312 H412			
611-004-00-2	acetat de metil-*O*NN-azoximetil; acetat de metil azoxi metil	209-765-7	592-62-1	Carc. 1B Repr. 1B	H350 H360D ***	GHS08 Dgr	H350 H360D ***			
611-005-00-8	{5-[(4'-((2,6-hidroxi-3-((2-hidroxi-5-sulfofenil)azo)fenil)azo)(1,1'-bifenil)-4-il)azo]salicilato(4-)}cuprat(2-) de disodiu; CI Brun Direct 95;	240-221-1	16071-86-6	Carc. 1B	H350	GHS08 Dgr	H350			
611-006-00-3	4-*o*-tolilazo-*o*-toluidină; 4-amino-2',3-dimetilazobenzen; bază grena rezistent GBC; AAT; *o*-aminoazotoluen	202-591-2	97-56-3	Carc. 1B Skin Sens. 1	H350 H317	GHS08 Dgr	H350 H317			
611-007-00-9	triciclazol (ISO); 5-metil-1,2,4-triazol(3,4-b) benzo-1,3-tiazol;	255-559-5	41814-78-2	Acute Tox. 4 *	H302	GHS07 Wng	H302			

▼M16

Nr. index	►M18 Denumirea chimică ◄	Nr. CE	Nr. CAS	Clasificare		Etichetare			►M18 Limite de conc. specifice, factori M și ATE (*) ◄	Note
				Codul (codurile) claselor și categoriilor de pericol	Codul (codurile) frazelor de pericol	Codul (codurile) pictogramei, cuvântului de avertizare	Codul (codurile) frazelor de pericol	Codul (codurile) frazelor de pericol suplimentare		
611-008-00-4	4-aminoazobenzen; 4-fenilazoanilină	200-453-6	60-09-3	Carc. 1B Aquatic Acute 1 Aquatic Chronic 1	H350 H400 H410	GHS08 GHS09 Dgr	H350 H410			
611-009-00-X	(1-(5-(4-(4-anilino-3-sulfo-fenilazo)-2-metil-5-metilsulfonamido-fenilazo)-4-hidroxi-2-oxido-3-(fenilazo) fenilazo)-5-nitro-4-sulfonato-2-naftolato)ferat(II) de sodiu	401-220-3	—	Acute Tox. 4 * Aquatic Chronic 3	H332 H412	GHS07 Wng	H332 H412			
611-010-00-5	2'-(2-ciano-4,6-dinitro-fenilazo)-5'-(*N, N*-dipropil-amino)propionanilidă	403-010-7	106359-94-8	Skin Sens. 1 Aquatic Chronic 3	H317 H412	GHS07 Wng	H317 H412			
611-011-00-0	dilactat de *N, N,N′,N′*-tetrametil-3,3'-(propilenbis(iminocarbonil-4,1-fenilen-azo(1,6-dihidro-2-hidroxi-4-metil-6-oxo-piridin-3,1-diil-)))di(propilamoniu)	403-340-1	—	Eye Dam. 1 Aquatic Chronic 2	H318 H411	GHS05 GHS09 Dg	H318 H411			
611-012-00-6	amestec de: 6-metil-2-(4-(2,4,6-triamino-pirimidin-5-ilazo)fenil)benzotiazol-7-sulfonat de 2,2-iminodietanol și 6-metil-2-(4-(2,4,6-triamino-pirimidin-5-ilazo)fenil)benzotiazol-7-sulfonat de 2-metilaminoetanol și 6-metil-2-(4-(2,4,6-triamino-pirimidin-5-ilazo)fenil)benzotiazol-7-sulfonat de *N, N*-dietilpropan-1,3-diamină	403-410-1	114565-65-0	Skin Sens. 1	H317	GHS07 Wng	H317			

▼M16

Nr. index	►M18 Denumirea chimică ◄	Nr. CE	Nr. CAS	Clasificare		Etichetare			►M18 Limite de conc. specifice, factori M și ATE (*) ◄	Note
				Codul (codurile) claselor și categoriilor de pericol	Codul (codurile) frazelor de pericol	Codul (codurile) pictogramei, cuvântului de avertizare	Codul (codurile) frazelor de pericol	Codul (codurile) frazelor de pericol suplimentare		
611-013-00-1	1-hidroxi-7-(3-sulfonato-anilino)-2-(3-metil-4-(2-metoxi-4-(3-sulfonatofenilazo)fenilazo)fenilazo) naftalen-3-sulfonat de trilitiu	403-650-7	117409-78-6	Expl. 1.3 **** Aquatic Chronic 2	H203 H411	GHS01 GHS09 Dgr	H203 H411			
611-014-00-7	hidroxid de 1-(4-(3-acet-amido-4-(4'-nitro-2,2'-disulfonatostilben-4-ilazo) anilin)-6-(2,5-disulfonato anilin)-1,3,5-triazin-2-il)-3-carboxipiridiniu) de tetrasodiu	404-250-5	115099-55-3	Skin Sens. 1	H317	GHS07 Wng	H317			
611-015-00-2	4-amino-5-hidroxi-6-(4-(2-(2-(sulfonatooxi)etilsulfonil)etilcarbamoil)fenilazo)-3-(4-(2-(sulfonatooxi)etilsulfonil) fenilazo)naftalen-2,7-disulfonatde tetrasodiu	404-320-5	116889-78-2	Skin Sens. 1	H317	GHS07 Wng	H317			
611-016-00-8	amestec de: diclorhidrat de diclorură de 1,1 '-((dihidroxifenilen)bis(azo-3,1-fenilenazo(1-(3-dimetilaminopropil)-1,2-dihidro-6-hidroxi-4-metil-2-oxopiridin-5,3-diil)))dipiridiniu, amestec de izomeri și diclorură de 1-(1-(3-dimetil-aminopropil)-5-(3-((4-(1-(3-dimetilaminopropil)-1,6-dihidro-2-hidroxi-4-metil-6-oxo-5-piridin-3-piridilazo)fenilazo)-2,4(sau 2,6 sau 3,5)-dihidroxifenilazo)fenilazo)-1,2-dihidro-6-hidroxi-4-metil-2-oxo-3-piridil)piridiniu	404-540-1	—	Skin Sens. 1	H317	GHS07 Wng	H317			

▼**M16**

Nr. index	►**M18** Denumirea chimică ◄	Nr. CE	Nr. CAS	Clasificare		Etichetare			►**M18** Limite de conc. specifice, factori M și ATE (*) ◄	Note
				Codul (codurile) claselor și categoriilor de pericol	Codul (codurile) frazelor de pericol	Codul (codurile) pictogramei, cuvântului de avertizare	Codul (codurile) frazelor de pericol	Codul (codurile) frazelor de pericol suplimentare		
611-017-00-3	2-(4-(dietilaminopropilcarbamoil)fenilazo)-3-oxo-*N*-(2,3-dihidro-2-oxobenz-imidazol-5-il)butiramidă	404-910-2	—	Skin Sens. 1 Aquatic Chronic 2	H317 H411	GHS07 GHS09 Wng	H317 H411			
611-018-00-9	5-(4-(7-amino-1-hidroxi-3-sulfonato-2-naftilazo)-6-sulfonato-1-naftilazo) izoftalat de tetraamoniu	405-130-5	—	Skin Sens. 1	H317	GHS07 Wng	H317			
611-019-00-4	6-amino-4-hidroxi-3-(7-sulfonato-4-(4-sulfonato-fenilazo)-1-naftilazo) naftalen-2,7-disulfonat de tetralitiu	405-150-4	106028-58-4	Skin Sens. 1	H317	GHS07 Wng	H317			
611-020-00-X	6-amino-4-hidroxi-3-(7-sulfonato-4-(4-sulfonato-fenilazo)-1-naftilazo) naftalen-2,7-disulfonat de tetrakis(tetrametilamoniu)	405-170-3	116340-05-7	Acute Tox. 3 * Skin Sens. 1 Aquatic Chronic 3	H301 H317 H412	GHS06 Dgr	H301 H317 H412			
611-021-00-5	acetat de 2-(4-(4-ciano-3-metilizotiazol-5-ilazo)-*N*-etil-3-metilanilino)etil	405-480-9	—	Acute Tox. 4 * STOT RE 2 * Skin Irrit. 2 Aquatic Chronic 4	H302 H373 ** H315 H413	GHS08 GHS07 Wng	H302 H373 ** H315 H413			
611-022-00-0	3-carboxi-4-hidroxibenzensulfonat de 4-dimetilaminobenzendiazoniu	404-980-4	—	Self-react. C Acute Tox. 3 * Acute Tox. 3 * Acute Tox. 4 * STOT RE 2 * Eye Dam. 1 Skin Sens. 1 Aquatic Acute 1 Aquatic Chronic 1	H242 H331 H301 H312 H373 ** H318 H317 H400 H410	GHS02 GHS06 GHS08 GHS05 GHS09 Dgr	H242 H331 H301 H312 H373 ** H318 H317 H410			T

▼**M16**

Nr. index	►**M18** Denumirea chimică ◄	Nr. CE	Nr. CAS	Clasificare		Etichetare			►**M18** Limite de conc. specifice, factori M și ATE (*) ◄	Note
				Codul (codurile) claselor și categoriilor de pericol	Codul (codurile) frazelor de pericol	Codul (codurile) pictogramei, cuvântului de avertizare	Codul (codurile) frazelor de pericol	Codul (codurile) frazelor de pericol suplimentare		
611-023-00-6	7-(4,6-dicloro-1,3,5-triazin-2-ilamino)-4-hidroxi-3-(4-(2-(sulfonatooxi)etilsulfonil)fenilazo)naftalen-2-sulfonat de disodiu	404-600-7	—	Skin Sens. 1	H317	GHS07 Wng	H317			
611-024-00-1	coloranți azoici pe bază de benzidină; coloranți pe bază de 4,4'-diarilazobifenil, cu excepția celor specificați în altă parte în prezenta anexă	—	—	Carc. 1B	H350	GHS08 Dgr	H350			A
611-025-00-7	4-amino-3-[[4'-[(2,4-diaminofenil)azo][1,1'-bifenil]-4-il]azo]-5-hidroxi-6-(fenilazo) naftalen-2,7-disulfonat de disodiu; C.I. Negru Direct 38;	217-710-3	1937-37-7	Carc. 1B Repr. 2	H350 H361d ***	GHS08 Dgr	H350 H361d ***			
611-026-00-2	3,3'-[[1,1'-bifenil]-4,4'-diil bis(azo)]bis[5-amino-4-hidroxinaftalen-2,7-disulfonat] de tetrasodiu; C.I. Albastru Direct 6	220-012-1	2602-46-2	Carc. 1B Repr. 2	H350 H361d ***	GHS08 Dgr	H350 H361d ***			
611-027-00-8	3,3'-[[1,1'-bifenil]-4,4'-diil bis(azo)]bis(4-amino-naftalen-1-sulfonat) de disodiu; C.I. Roșu Direct 28	209-358-4	573-58-0	Carc. 1B Repr. 2	H350 H361d ***	GHS08 Dgr	H350 H361d ***			
611-028-00-3	*C*,*C*'-azodi(formamidă)	204-650-8	123-77-3	Resp. Sens. 1	H334	GHS08 Dgr	H334			G

▼M16

Nr. index	►M18 Denumirea chimică ◄	Nr. CE	Nr. CAS	Clasificare		Etichetare			►M18 Limite de conc. specifice, factori M și ATE (*) ◄	Note
				Codul (codurile) claselor și categoriilor de pericol	Codul (codurile) frazelor de pericol	Codul (codurile) pictogramei, cuvântului de avertizare	Codul (codurile) frazelor de pericol	Codul (codurile) frazelor de pericol suplimentare		
611-029-00-9	coloranți azoici pe bază de *o*-dianisidină; coloranți pe bază de 4,4'-diarilazo-3,3'-dimetoxi-bifenil, cu excepția celor specificați în altă parte în prezenta anexă	—	—	Carc. 1B	H350	GHS08 Dgr	H350			A
611-030-00-4	coloranți pe bază de *o*-toluidină; coloranți pe bază de 4,4'-diarilazo-3,3'-dimetil-bifenil, cu excepția celor specificați în altă parte în prezenta anexă	—	—	Carc. 1B	H350	GHS08 Dgr	H350			A
611-031-00-X	clorhidrat de 4,4'-(4-imino-ciclohexa-2,5-dieniliden-metilen)dianilină; C.I. Roșu Bazic 9	209-321-2	569-61-9	Carc. 1B	H350	GHS08 Dgr	H350			
611-032-00-5	1,4,5,8-tetraamino-antrachinonă; C.I. Albastru de Dispersie 1	219-603-7	2475-45-8	Carc. 1B Skin Irrit. 2 Eye Dam. 1 Skin Sens. 1	H350 H315 H318 H317	GHS08 GHS05 GHS07 Dgr	H350 H315 H318 H317			
611-033-00-0	[4,4"-azoxibis(2,2'-disulfonatos-tilben-4,4'-diilazo)]-bis[(5'-sulfonato-benzen-2,2'-diolato-*O*(2), *O*(2), *N*(1)]-cuprat (II) de hexasodiu	400-020-3	82027-60-9	Aquatic Chronic 2	H411	GHS09	H411			
611-034-00-6	*N*-(5-(bis(2-metoxietil)amino)-2-((5-nitro-2,1-benzizotiazol-3-il)azo)fenilacetamidă	402-430-8	105076-77-5	Aquatic Chronic 4	H413	—	H413			
611-035-00-1	6-amino-4-hidroxi-3-[7-sulfonato-4-(5-sulfonato-2-naftilazo)-1-naftilazo] naftalen-2,7-disulfonat de tetralitiu	403-660-1	107246-80-0	Aquatic Chronic 2	H411	GHS09	H411			

▼M16

Nr. index	►M18 Denumirea chimică ◄	Nr. CE	Nr. CAS	Clasificare		Etichetare			►M18 Limite de conc. specifice, factori M și ATE (*) ◄	Note
				Codul (codurile) claselor și categoriilor de pericol	Codul (codurile) frazelor de pericol	Codul (codurile) pictogramei, cuvântului de avertizare	Codul (codurile) frazelor de pericol	Codul (codurile) frazelor de pericol suplimentare		
611-036-00-7	acetat de 2-(4-(5,6(sau 6,7)-dicloro-1,3-benzotiazol-2-il-azo)-*N*-metil-*m*-toluidino)etil	405-440-0	—	Skin Sens. 1	H317	GHS07 Wng	H317			
611-037-00-2	metilsulfat de 3(sau 5)-(4-(*N*-benzil-*N*-etilamino)-2-metilfenilazo)-1,4-dimetil-1,2,4-triazol	406-055-0	124584-00-5	Acute Tox. 4 * Eye Dam. 1 Skin Sens. 1 Aquatic Chronic 2	H302 H318 H317 H411	GHS05 GHS07 GHS09 Dgr	H302 H318 H317 H411			
611-038-00-8	1-hidroxinaftalen-2-azo-4'(5',5''-dimetilbifenil)-4''-azo(4''-fenilsulfoniloxibenzen)-2',2'',4-trisulfonat de trisodiu	406-820-9	—	Eye Irrit. 2	H319	GHS07 Wng	H319			
611-039-00-3	acid 7-[((4,6-dicloro-1,3,5-triazin-2-il)amino)-4-hidroxi-3-((4-((2-(sulfoxi)etil)sulfonil) fenilazo]naftalen-2-sulfonic	407-050-6	117715-57-8	Skin Sens. 1	H317	GHS07 Wng	H317			
611-040-00-9	acid 3-(5-acetilamino-4-(4-[4,6-bis(3-dietilaminopropilamino)-1,3,5-triazin-2-ilamino]fenilazo)-2-(2-metoxietoxi)fenilazo)-6-amino-4-hidroxi-2-naftalensulfonic	407-670-7	115099-58-6	Aquatic Acute 1 Aquatic Chronic 1	H400 H410	GHS09 Wng	H410			
611-041-00-4	2-[[4[[4,6-bis[[3-(dietilamino) propil]amino]-1,3,5-triazin-2-il-]amino]fenil]azo]-*N*-(2,3-dihidro-2-oxo-1*H*-benzimidazol-5-il)-3-oxo-butanamidă	407-680-1	98809-11-1	Eye Dam. 1 Skin Sens. 1 Aquatic Chronic 2	H318 H317 H411	GHS05 GHS07 GHS09 Dgr	H318 H317 H411			

▼M16

Nr. index	►M18 Denumirea chimică ◄	Nr. CE	Nr. CAS	Clasificare		Etichetare			►M18 Limite de conc. specifice, factori M și ATE (*) ◄	Note
				Codul (codurile) claselor și categoriilor de pericol	Codul (codurile) frazelor de pericol	Codul (codurile) pictogramei, cuvântului de avertizare	Codul (codurile) frazelor de pericol	Codul (codurile) frazelor de pericol suplimentare		
611-042-00-X	5-amino-3-[5-(2-bromo-acriloilamino)-2-sulfonato-fenilazo]-4-hidroxi-6-(4-vinilsulfonil-fenilazo)-naftalen-2,7-disulfonat de trisodiu	411-770-6	136213-71-3	Aquatic Chronic 3	H412	—	H412			
611-043-00-5	amestec 2:1:1 de: *N*(1')-*N*(2):*N*(1''')-*N*(2'')-η-6-[2-amino-4-(sau 6)-hidroxi-(sau 4-amino-2-hidroxi)fenilazo]-6''-(1-carbaniloil-2-hidroxiprop-1-enilazo)-5',5'''-disulfamoil-3,3''-disulfonatobis(naftalen-2,1'-azobenzen-1,2'-diolato-*O*(1),*O*(2'))-cromat de trisodiu; *N*(1')-*N*(2): *N*(1''')-*N*(2'')-η-6,6''-bis(1-carbaniloil-2-hidroxiprop-1-enilazo)-5',5'''-disulfamoil-3,3''-disulfonatobis (naftalen-2,1'-azobenzen-1,2'-diolato-*O*(1),*O*(2'))-cromat de trisodiu; *N*(1')-*N*(2): *N*(1''')-*N*(2'')-η-6,6''-bis[2-amino-4-(sau 6)-hidroxi-(sau 4-amino-2-hidroxi)fenilazo]5',5'''-disulfamoil-3,3''-disulfonatobis(naftalen-2,1'-azobenzen-1,2'-diolato-*O*(1),*O*(2'))-cromat de trisodiu	402-850-1	—	Eye Dam. 1 Aquatic Chronic 3	H318 H412	GHS05 Dgr	H318 H412			

▼**M16**

Nr. index	►**M18** Denumirea chimică ◄	Nr. CE	Nr. CAS	Clasificare		Etichetare			►**M18** Limite de conc. specifice, factori M și ATE (*) ◄	Note
				Codul (codurile) claselor și categoriilor de pericol	Codul (codurile) frazelor de pericol	Codul (codurile) pictogramei, cuvântului de avertizare	Codul (codurile) frazelor de pericol	Codul (codurile) frazelor de pericol suplimentare		
611-044-00-0	amestec de: bis[1-[(2-hidroxi-5-nitrofenil) azo]-2-naftalenolato (2-)]-cromat(1-) de *terț*-alchil(C_{12}-C_{14})amoniu; bis[1-[(2-hidroxi-4-nitrofenil) azo]-2-naftalenolato(2)]-cromat(1-) de *terț*-alchil(C_{12}-C_{14})amoniu; bis[1-[[5-(1,1-dimetilpropil)-2-hidroxi-3-nitrofenil]azo]-2-naftalenolato (2-)]-cromat(1-) de *terț*-alchil(C_{12}-C_{14})amoniu; [[1-[(2-hidroxi-5-nitrofenil) azo]-2-naftalenolato(2)]-[1-[(2-hidroxi-5-nitrofenil) azo]-2-naftalenolato(2)]]-cromat(1-) de *terț*-alchil(C_{12}-C_{14})amoniu; [[1-[[(5-(1,1-dimetilpropil)-2-hidroxi-3-nitrofenil]azo]-2-naftalenolato(2-)]-[1-)[(2-hidroxi-5-nitrofenil)azo]-2-naftalenolato (2-)]]-cromat(1-) de *terț*-alchil(C_{12}-C_{14})amoniu; ((1-(4(sau 5)-nitro-2-oxidofenilazo)-2-naftolato) (1-(3-nitro-2-oxido-5-pentilfenilazo)-2-naftolato))-cromat(1-) de *terț*-alchil(C_{12}-C_{14})amoniu	403-720-7	117527-94-3	Aquatic Chronic 2	H411	GHS09	H411			
611-045-00-6	2-[4-[*N*-(4-acetoxibutil)-*N*-etil]amino-2-metilfenilazo]-3-acetil-5-nitrotiofen	404-830-8	—	Aquatic Chronic 4	H413	—	H413			

▼**M16**

Nr. index	►**M18** Denumirea chimică ◄	Nr. CE	Nr. CAS	Clasificare		Etichetare			►**M18** Limite de conc. specifice, factori M și ATE (*) ◄	Note
				Codul (codurile) claselor și categoriilor de pericol	Codul (codurile) frazelor de pericol	Codul (codurile) pictogramei, cuvântului de avertizare	Codul (codurile) frazelor de pericol	Codul (codurile) frazelor de pericol suplimentare		
611-046-00-1	4,4'-diamino-2-metilazo-benzen	407-590-2	43151-99-1	Acute Tox. 3 * STOT RE 2 * Skin Sens. 1 Aquatic Acute 1 Aquatic Chronic 1	H301 H373 ** H317 H400 H410	GHS06 GHS08 GHS09 Dgr	H301 H373 ** H317 H410			
611-047-00-7	amestec 1:1 de: 2-[[4-[*N*-etil-*N*-(2-acetoxietil) amino]fenil]azo]-5,6-diclorobenzotiazol; 2-[[4-[*N*-etil-*N*-(2-acetoxietil) amino]fenil]azo]-6,7-diclorobenzotiazol	407-890-3	111381-11-4	Aquatic Chronic 4	H413	—	H413			
611-048-00-2	amestec 1:1 de: 2-[[4-[bis(2-acetoxietil)amino]fenil]azo]-5,6-dicloro-benzotiazol; 2-[[4-[bis(2-acetoxietil) amino]fenil]azo]-6,7-dicloro-benzotiazol	407-900-6	111381-12-5	Aquatic Chronic 4	H413	—	H413			
611-049-00-8	amestec 2:1:1 de 7-[4-(3-dietilaminopropilamino)-6-(3-dietilamoniopropilamino)-1,3,5-triazin-2-ilamino]-4-hidroxi-3-(4-fenilazo-fenilazo)-naftalen-2-sulfonat, acid acetic, acid lactic	408-000-6	118658-98-3	STOT RE 2 * Skin Sens. 1 Aquatic Chronic 3	H373 ** H317 H412	GHS08 Wng	H373 ** H317 H412			

▼M16

Nr. index	►M18 Denumirea chimică ◄	Nr. CE	Nr. CAS	Clasificare		Etichetare			►M18 Limite de conc. specifice, factori M și ATE (*) ◄	Note
				Codul (codurile) claselor și categoriilor de pericol	Codul (codurile) frazelor de pericol	Codul (codurile) pictogramei, cuvântului de avertizare	Codul (codurile) frazelor de pericol	Codul (codurile) frazelor de pericol suplimentare		
611-050-00-3	amestec de: 7-amino-3-[[4-[[4-[[4-[[4-[[6-amino-1-hidroxi-3-sulfonato-2-naftil]azo]-7-sulfonato-1-naftil]azo]fenil]amino]-3-sulfonatofenil]azo]-6-sulfonato-1-naftil]azo]-4-hidroxinaftalen-2-sulfonat de pentasodiu; 7-amino-8-[4-[4-[4-[4-(2-amino-5-hidroxi-7-sulfonato-naftalen-1-ilazo)-7-sulfonato-naftalen-1-ilazo]-fenilamino]-3-sulfonato-fenilazo]-6-sulfonato-naftalen-1-ilazo]-4-hidroxi-naftalen-2-sulfonat de pentasodiu; 7-amino-8-[4-[4-[4-[4-(6-amino-1-hidroxi-3-sulfonato-naftalen-1-ilazo)-7-sulfonato-naftalen-1-ilazo]-fenilamino]-3-sulfonato-fenilazo]-6-sulfonato-naftalen-1-ilazo]-4-hidroxi-naftalen-2-sulfonat de pentasodiu; 7-amino-4-hidroxi-3-[4-[4-[4-(4-hidroxi-7-sulfonato-naftalen-1-ilazo)-2-sulfonato-fenilamino]fenilazo]-6-sulfonato-naftalen-1-ilazo]naftalen-2-sulfonat de tetrasodiu;	415-350-3	—	Eye Dam. 1 Aquatic Chronic 3	H318 H412	GHS05 Dgr	H318 H412			

▼M16

Nr. index	►M18 Denumirea chimică ◄	Nr. CE	Nr. CAS	Clasificare		Etichetare			►M18 Limite de conc. specifice, factori M și ATE (*) ◄	Note
				Codul (codurile) claselor și categoriilor de pericol	Codul (codurile) frazelor de pericol	Codul (codurile) pictogramei, cuvântului de avertizare	Codul (codurile) frazelor de pericol	Codul (codurile) frazelor de pericol suplimentare		
	7-amino-4-hidroxi-3-[4-[4-[4-(4-amino-7-sulfonato-naftalen-1-ilazo)-2-sulfonato-fenilamino]fenilazo]-6-sulfonato-naftalen-1-ilazo]naftalen-2-sulfonat de tetrasodiu									
611-051-00-9	clorură de 2-(4-(*N*-etil-*N*-(2-hidroxi)etil)amino-2-metilfenil)azo-6-metoxi-3-metil-benzotiazol	411-110-7	136213-74-6	Aquatic Acute 1 Aquatic Chronic 1	H400 H410	GHS09 Wng	H410			
611-052-00-4	complex de fier aqua-[5-[[2,4-dihidroxi-5-[(2-hidroxi-3,5-dinitrofenil)azo] fenil]azo]-2-naftalensulfonat de monosodiu]	400-720-9	—	Aquatic Chronic 3	H412	—	H412			
611-053-00-X	diclorhidrat de 2,2'-azo-bis[2-metilpropionamidină]	221-070-0	2997-92-4	Acute Tox. 4 * Skin Sens. 1	H302 H317	GHS07 Wng	H302 H317			
611-055-00-0	C.I. Galben de Dispersie 3; *N*-[4-[(2-hidroxi-5-metilfenil)azo]fenil]acetamidă	220-600-8	2832-40-8	Carc. 2 Skin Sens. 1	H351 H317	GHS08 GHS07 Wng	H351 H317			
611-056-00-6	C.I. Galben Solvent 14; 1-fenilazo-2-naftol	212-668-2	842-07-9	Carc. 2 Muta. 2 Skin Sens. 1 Aquatic Chronic 4	H351 H341 H317 H413	GHS08 GHS07 Wng	H351 H341 H317 H413			
611-057-00-1	6-hidroxi-1-(3-izopropoxipropil)-4-metil-2-oxo-5-[4-(fenilazo)fenilazo]-1,2-dihidro-3-piridincarbonitril	400-340-3	85136-74-9	Carc. 1B Aquatic Chronic 4	H350 H413	GHS08 Wng	H350 H413			

▼**M16**

Nr. index	►**M18** Denumirea chimică ◄	Nr. CE	Nr. CAS	Clasificare		Etichetare			►**M18** Limite de conc. specifice, factori M și ATE (*) ◄	Note
				Codul (codurile) claselor și categoriilor de pericol	Codul (codurile) frazelor de pericol	Codul (codurile) pictogramei, cuvântului de avertizare	Codul (codurile) frazelor de pericol	Codul (codurile) frazelor de pericol suplimentare		
611-058-00-7	format de (6-(4-hidroxi-3-(2-metoxifenilazo)-2-sulfonato-7-naftilamino)-1,3,5-triazin-2,4-diil) bis[(amino-1-metiletil)amoniu]	402-060-7	108225-03-2	Carc. 1B Eye Dam. 1 Aquatic Chronic 2	H350 H318 H411	GHS08 GHS05 GHS09 Dgr	H350 H318 H411			
611-059-00-2	2-(6-(4-cloro-6-(3-(*N*-metil-*N*-(4-cloro-6-(3,5-disulfonato-2-naftilazo)-1-hidroxi-6-naftilamino)-1,3,5-triazin-2-il)aminometil)fenilamino)-1,3,5-triazin-2-ilamino)-3,5-disulfonato-1-hidroxi-2-naftilazo)naftalen-1,5-disulfonat de octasodiu	412-960-1	148878-21-1	Eye Dam. 1 Skin Sens. 1 Aquatic Chronic 3	H318 H317 H412	GHS05 GHS07 Dgr	H318 H317 H412			
611-060-00-8	amestec de: 5-[8-[4-[4-[4-[7-(3,5-dicarboxilatofenilazo)-8-hidroxi-3,6-disulfonato-naftalen-1-ilamino]-6-hidroxi-1,3,5-triazin-2-il]-2,5-dimetilpiperazin-1-il]-6-hidroxi-1,3,5-triazin-2-ilamino]-1-hidroxi-3,6-disulfonatonaftalen-2-il-azo]-izoftalat de sodiu; 5-[8-[4-[4-[4-[7-(3,5-dicarboxilatofenilazo)-8-hidroxi-3,6-disulfonato-naftalen-1-ilamino]-6-hidroxi-1,3,5-triazin-2-il]-2,5-dimetilpiperazin-1-il]-6-hidroxi-1,3,5-triazin-2-ilamino]-1-hidroxi-3,6-disulfonatonaftalen-2-il-azo]-izoftalat de amoniu;	413-180-4	187285-15-0	Eye Dam. 1	H318	GHS05 Dgr	H318			

▼M16

Nr. index	►M18 Denumirea chimică ◄	Nr. CE	Nr. CAS	Clasificare		Etichetare			►M18 Limite de conc. specifice, factori M și ATE (*) ◄	Note
				Codul (codurile) claselor și categoriilor de pericol	Codul (codurile) frazelor de pericol	Codul (codurile) pictogramei, cuvântului de avertizare	Codul (codurile) frazelor de pericol	Codul (codurile) frazelor de pericol suplimentare		
	acid 5-[8-[4-[4-[4-[7-(3,5-dicarboxilatofenilazo)-8-hidroxi-3,6-disulfonato-naftalen-1-ilamino]-6-hidroxi-1,3,5-triazin-2-il]-2,5-dimetilpiperazin-1-il]-6-hidroxi-1,3,5-triazin-2-il-amino]-1-hidroxi-3,6-disulfonatonaftalen-2-il-azo]-izoftalic									
611-061-00-3	5-[5-[4-(5-cloro-2,6-di-fluoropirimidin-4-ilamino) benzamido]-2-sulfonato-fenilazo]-1-etil-6-hidroxi-4-metil-2-oxo-3-piridil-metil-sulfonat de disodiu	412-530-3	—	Eye Dam. 1 Skin Sens. 1	H318 H317	GHS05 GHS07 Dgr	H318 H317			
611-062-00-9	2-(8-(4-cloro-6-(3-((4-cloro-6-(3,6-disulfonato-2-(1,5-disulfonatonaftalen-2-il-azo)-1-hidroxinaftalen-8-ilamino)-1,3,5-triazin-2-il) aminometil)fenilamino)-1,3,5-triazin-2-ilamino)-3,6-disulfonato-1-hidroxinaftalen-2-ilazo)naftalen-1,5-disulfonat de octasodiu	413-550-5	—	Skin Irrit. 2 Eye Dam. 1	H315 H318	GHS05 Dgr	H315 H318			
611-063-00-4	[4'-(8-acetilamino-3,6-disulfonato-2-naftilazo)-4"-(6-benzoilamino-3-sulfonato-2-naftilazo)-bifenil-1,3',3",1'"-tetraolato-*O*,*O*',*O*",*O*'"]cuprat(II) de trisodiu	413-590-3	164058-22-4	Carc. 1B	H350	GHS08 Dgr	H350			

▼**M16**

Nr. index	►**M18** Denumirea chimică ◄	Nr. CE	Nr. CAS	Clasificare		Etichetare			►**M18** Limite de conc. specifice, factori M și ATE (*) ◄	Note
				Codul (codurile) claselor și categoriilor de pericol	Codul (codurile) frazelor de pericol	Codul (codurile) pictogramei, cuvântului de avertizare	Codul (codurile) frazelor de pericol	Codul (codurile) frazelor de pericol suplimentare		
611-064-00-X	4-(3,4-diclorofenilazo)-2,6-di-*sec*-butilfenol	410-600-8	124719-26-2	STOT RE 2 * Skin Irrit. 2 Aquatic Acute 1 Aquatic Chronic 1	H373 ** H315 H400 H410	GHS08 GHS07 GHS09 Wng	H373 ** H315 H410			
611-065-00-5	4-(4-nitrofenilazo)-2,6-di-*sec*-butilfenol	410-610-2	111850-24-9	STOT RE 2 * Eye Irrit. 2 Skin Irrit. 2 Skin Sens. 1 Aquatic Acute 1 Aquatic Chronic 1	H373 ** H319 H315 H317 H400 H410	GHS08 GHS07 GHS09 Wng	H373 ** H319 H315 H317 H410			
611-066-00-0	5-[4-cloro-6-(*N*-etilanilino)-1,3,5-triazin-2-ilamino]-4-hidroxi-3-(1,5-disulfonato-naftalen-2-ilazo)-naftalen-2,7-disulfonat de tetrasodiu	411-540-5	130201-57-9	Eye Dam. 1 Skin Sens. 1 Aquatic Chronic 2	H318 H317 H411	GHS05 GHS07 GHS09 Dgr	H318 H317 H411			
611-067-00-6	amestec de: 7-anilino-4-hidroxi-3-(2-metoxi-5-metil-4-(4-sulfonatofenilazo)fenilazo)naftalen-2-sulfonat de bis(tris(2-(2-hidroxi (1-metil)etoxi)etil)amoniu); 7-anilino-4-hidroxi-3-(2-metoxi-5-metil-4-(4-sulfonatofenilazo)fenilazo)naftalen-2-sulfonat de bis(tris(2-(2-hidroxi (2-metil)etoxi)etil)amoniu)	406-910-8	—	Acute Tox. 4 * Aquatic Chronic 3	H302 H412	GHS07 Wng	H302 H412			

▼M16

Nr. index	►M18 Denumirea chimică ◄	Nr. CE	Nr. CAS	Clasificare		Etichetare			►M18 Limite de conc. specifice, factori M și ATE (*) ◄	Note
				Codul (codurile) claselor și categoriilor de pericol	Codul (codurile) frazelor de pericol	Codul (codurile) pictogramei, cuvântului de avertizare	Codul (codurile) frazelor de pericol	Codul (codurile) frazelor de pericol suplimentare		
611-068-00-1	4-amino-3,6-bis(5-[4-cloro-6-(2-hidroxietilamino)-1,3,5-triazin-2-ilamino]-2-sulfonatofenilazo)-5-hidroxinaftalen-2,7-disulfonat de tetrasodiu	400-690-7	85665-98-1	Aquatic Chronic 2	H411	GHS09	H411			
611-069-00-7	*N*,*N*-di-[poli(oxietilen)-co-poli(oxipropilen)]-4-[(3,5-diciano-4-metil-2-tienil) azo)]-3-metilanilină	413-380-1	—	Aquatic Chronic 2	H411	GHS09	H411			
611-070-00-2	amestec de: (6-(4-anisidino)-3-sulfonato-2-(3,5-dinitro-2-oxidofenilazo)-1-naftolato)(1-(5-cloro-2-oxidofenilazo)-2-naftolato)cromat(1-) de disodiu; bis(5-(4-anisidino)-3-sulfonato-2-(3,5-dinitro-2-oxidofenilazo)-1-naftolato) cromat(1-) de trisodiu	405-665-4	—	Skin Sens. 1 Aquatic Acute 1 Aquatic Chronic 1	H317 H400 H410	GHS07 GHS09 Wng	H317 H410			
611-071-00-8	5-hidroxi-1-(4-sulfonato-fenil)-4-(4-sulfonatofenil-azo)pirazol-3-carboxilat de tris(tetrametilamoniu)	406-073-9	131013-81-5	Acute Tox. 3 * Aquatic Chronic 3	H301 H412	GHS06 Dgr	H301 H412			
611-072-00-3	diclorhidrat de 2,4-bis[2,2'-[2-(*N*,*N*-dimetilamino)etiloxicarbonil]fenilazo]-1,3-dihidroxibenzen	407-010-8	118208-02-9	Acute Tox. 4 * Eye Dam. 1 Aquatic Chronic 2	H302 H318 H411	GHS05 GHS07 GHS09 Dgr	H302 H318 H411			

▼M16

Nr. index	►M18 Denumirea chimică ◄	Nr. CE	Nr. CAS	Clasificare		Etichetare			►M18 Limite de conc. specifice, factori M și ATE (*) ◄	Note
				Codul (codurile) claselor și categoriilor de pericol	Codul (codurile) frazelor de pericol	Codul (codurile) pictogramei, cuvântului de avertizare	Codul (codurile) frazelor de pericol	Codul (codurile) frazelor de pericol suplimentare		
611-073-00-9	3,3'-(*N*-(4-(4-bromo-2,6-dicianofenilazo)-3-hidroxifenil)imino)dipropionat de dimetil	407-310-9	122630-55-1	Aquatic Chronic 4	H413	—	H413			
611-074-00-4	amestec de: (3-(4-(5-(5-cloro-2,6-difluoro-pirimidin-4-ilamino)-2-metoxi-3-sulfonatofenil-azo)-2-oxidofenilazo)-2,5,7-trisulfonato-4-naftolato) cuprat(II) de sodiu/potasiu; (3-(4-(5-(5-cloro-4,6-difluoro-pirimidin-2-ilamino)-2-metoxi-3-sulfonatofenil-azo)-2-oxidofenilazo)-2,5,7-trisulfonato-4-naftolato) cuprat (II) de sodiu/potasiu	407-100-7	—	Skin Sens. 1	H317	GHS07 Wng	H317			
611-075-00-X	amestec 2:1 de: 4-amino-3-(4-(4-(2-amino-4-hidroxifenilazo)anilino)-3-sulfonatofenilazo)-5,6-dihidro-5-oxo-6-fenilhidrazononaftalen-2,7-disulfonat de tris(3,5,5-trimetilhexilamoniu); 4-amino-3-(4-(4-(4-amino-2-hidroxifenilazo)anilino)-3-sulfonatofenilazo)-5,6-dihidro-5-oxo-6-fenilhidrazononaftalen-2,7-disulfonat de tris(3,5,5-trimetilhexilamoniu)	406-000-0	—	Eye Dam. 1 Aquatic Chronic 2	H318 H411	GHS05 GHS09 Dgr	H318 H411			

▼**M16**

Nr. index	►**M18** Denumirea chimică ◄	Nr. CE	Nr. CAS	Clasificare		Etichetare			►**M18** Limite de conc. specifice, factori M și ATE (*) ◄	Note
				Codul (codurile) claselor și categoriilor de pericol	Codul (codurile) frazelor de pericol	Codul (codurile) pictogramei, cuvântului de avertizare	Codul (codurile) frazelor de pericol	Codul (codurile) frazelor de pericol suplimentare		
611-076-00-5	3-(2,6-dicloro-4-nitrofenil-azo)-1-metil-2-fenilindol	406-280-4	117584-16-4	Aquatic Acute 1 Aquatic Chronic 1	H400 H410	GHS09 Wng	H410			
611-077-00-0	(5,5'-diamino-(μ-4,4'-dihidroxi-1:2κ-2,*O*4,*O*4',-3,3'-[3,3'-dihidroxi-1: 2-κ-2-*O*3,*O*3'-bifenil-4,4'-ilen-bisazo-1:2-(*N*3,*N*4-η:*N*3',*N*4'-η)]-dinaftalen-2,7-disulfonato(8)))dicuprat (2-) de dilitiu și disodiu	407-230-4	126637-70-5	Acute Tox. 4 * Skin Sens. 1	H302 H317	GHS07 Wng	H302 H317			
611-078-00-6	acetat și lactat de (2,2'-(3,3'-dioxidobifenil-4,4'-diildiazo)bis(6-(4-(3-(dietilamino)propilamino)-6-(3-(dietilamonio)propilamonio)-1,3,5-triazin-2-il-amino)-3-sulfonato-1-naftolato))dicupru(II)	407-240-9	159604-94-1	Skin Sens. 1 Aquatic Chronic 2	H317 H411	GHS07 GHS09 Wng	H317 H411			
611-079-00-1	7-[4-cloro-6-(*N*-etil-*o*-toluidino)-1,3,5-triazin-2-il-amino]-4-hidroxi-3-(4-metoxi-2-sulfonatofenil-azo)-2-naftalensulfonat de disodiu	410-390-8	147703-64-8	Eye Dam. 1	H318	GHS05 Dgr	H318			
611-080-00-7	3-(2-acetamido-4-(4-(2-hidroxi-butoxi)fenilazo) fenilazo) benzensulfonat de sodiu	410-150-2	147703-65-9	Skin Sens. 1	H317	GHS07 Wng	H317			

▼M16

Nr. index	►M18 Denumirea chimică ◄	Nr. CE	Nr. CAS	Clasificare		Etichetare			►M18 Limite de conc. specifice, factori M și ATE (*) ◄	Note
				Codul (codurile) claselor și categoriilor de pericol	Codul (codurile) frazelor de pericol	Codul (codurile) pictogramei, cuvântului de avertizare	Codul (codurile) frazelor de pericol	Codul (codurile) frazelor de pericol suplimentare		
611-081-00-2	[7-(2,5-dihidroxi-K*O*2-7-sulfonato-6-[4-(2,5,6-tricloropirimidin-4-ilamino)fenilazo]-(*N*1,*N*7-*N*)-1-naftilazo)-8-hidroxi-K*O*8-naftalen-1,3,5-trisulfonato(6)]cuprat (II) de tetrasodiu	411-470-5	141048-13-7	Skin Sens. 1 Aquatic Chronic 3	H317 H412	GHS07 Wng	H317 H412			
611-082-00-8	amestec de: bis(1-(3(sau 5)-(4-anilino-3-sulfonatofenilazo)-4-hidroxi-2-oxidofenilazo)-6-nitro-4-sulfonato-2-naftolato)ferat(1-)de pentasodiu; [(1-(3-(4-anilino-3-sulfonato-fenilazo)-4-hidroxi-2-oxidofenilazo)-6-nitro-4-sulfonato-2-naftolato)-(5-(4-anilino-3-sulfonatofenilazo)-4-hidroxi-2-oxidofenilazo)-6-nitro-4-sulfonato-2-naftolato]ferat (1-) de pentasodiu	407-570-3	—	Aquatic Chronic 2	H411	GHS09	H411			
611-083-00-3	amestec 1:1 de: acetat de 2-[*N*-etil-4-[(5,6-diclorobenzotiazol-2-il)azo]-*m*-toluidino]etil; acetat de 2-[*N*-etil-4-[(6,7-diclorobenzotiazol-2-il)azo]-*m*-toluidino]etil	411-560-4	—	STOT RE 1 Skin Sens. 1 Aquatic Chronic 2	H372 ** H317 H411	GHS08 GHS07 GHS09 Dgr	H372 ** H317 H411			

▼B

Nr. index	►M18 Denumirea chimică ◄	Nr. CE	Nr. CAS	Clasificare		Etichetare			►M18 Limite de conc. specifice, factori M și ATE (*) ◄	Note
				Codul (codurile) claselor și categoriilor de pericol	Codul (codurile) frazelor de pericol	Codul (codurile) pictogramei, cuvântului de avertizare	Codul (codurile) frazelor de pericol	Codul (codurile) frazelor de pericol suplimentare		
▼M1										
▼M16										
611-085-00-4	amestec de: 3-ciano-5-(2-ciano-4-nitrofenilazo)-2-(2-hidroxi-etilamino)-4-metil-6-[3-(2-fenoxietoxi)propilamino]piridină; 3-ciano-5-(2-ciano-4-nitrofenilazo)-6-(2-hidroxi-etilamino)-4-metil-2-[3-(2-fenoxietoxi)propilamino]piridină; 3-ciano-5-(2-ciano-4-nitrofenilazo)-2-amino-4-metil-6-[3-(3-hidroxi-propoxi)propilamino]piridină; 3-ciano-5-(2-ciano-4-nitrofenilazo)-6-amino-4-metil-2-[3-(3-metoxi-propoxi)propilamino]piridină	411-880-4	—	Skin Sens. 1 Aquatic Chronic 2	H317 H411	GHS07 GHS09 Wng	H317 H411			
611-086-00-X	complex de fier și 5-[[2,4-dihidroxi-5-[(2-hidroxi-3,5-dinitrofenil) azo]fenil]azo]-2-naftalensulfonat] de monolitiu, monohidrat	411-360-7	—	Aquatic Chronic 3	H412	—	H412			

▼M16

Nr. index	►M18 Denumirea chimică ◄	Nr. CE	Nr. CAS	Clasificare		Etichetare			►M18 Limite de conc. specifice, factori M și ATE (*) ◄	Note
				Codul (codurile) claselor și categoriilor de pericol	Codul (codurile) frazelor de pericol	Codul (codurile) pictogramei, cuvântului de avertizare	Codul (codurile) frazelor de pericol	Codul (codurile) frazelor de pericol suplimentare		
611-087-00-5	amestec de: 3-((5-ciano-1,6-dihidro-1,4-dimetil-2-hidroxil-6-oxo-3-piridinil) azo)-benzoiloxi-2-fenoxietan; 3-((5-ciano-1,6-dihidro-1,4-dimetil-2-hidroxi-6-oxo-3-piridinil) azo)-benzoiloxi-2-etiloxi-2-(etilfenol)	411-710-9	—	Aquatic Chronic 4	H413	—	H413			
611-088-00-0	amestec de: 4-amino-3-((4-((4-((2-amino-4-hidroxifenil)azo)fenil)amino)-3-sulfofenil)azo)-5-hidroxi-6-(fenilazo) naftalen-2,7-disulfonat de trilitiu; 4-amino-3-((4-((4-((4-amino-2-hidroxifenil)azo)fenil)amino)-3-sulfofenil)azo)-5-hidroxi-6-(fenilazo) naftalen-2,7-disulfonat de trilitiu	411-890-9	—	Acute Tox. 4 * Eye Dam. 1 Aquatic Chronic 3	H302 H318 H412	GHS05 GHS07 Dgr	H302 H318 H412			
611-089-00-6	metilsulfat de 2-((4-(etil-(2-hidroxietil)amino)-2-metil-fenil)azo)-6-metoxi-3-metilbenzotiazoliu	411-100-2	136213-73-5	STOT RE 2 * Skin Sens. 1 Aquatic Acute 1 Aquatic Chronic 1	H373 ** H317 H400 H410	GHS08 GHS07 GHS09 Wng	H373 ** H317 H410			
611-090-00-1	4-metilbenzensulfonat de 2,5-dibutoxi-4-(morfolin-4-il)benzendiazoniu	413-290-2	93672-52-7	Self-react. C Acute Tox. 4 * Eye Dam. 1 Skin Sens. 1 Aquatic Chronic 3	H242 H302 H318 H317 H412	GHS02 GHS05 GHS07 Dgr	H242 H302 H318 H317 H412			T

▼M16

Nr. index	►M18 Denumirea chimică ◄	Nr. CE	Nr. CAS	Clasificare		Etichetare			►M18 Limite de conc. specifice, factori M și ATE (*) ◄	Note
				Codul (codurile) claselor și categoriilor de pericol	Codul (codurile) frazelor de pericol	Codul (codurile) pictogramei, cuvântului de avertizare	Codul (codurile) frazelor de pericol	Codul (codurile) frazelor de pericol suplimentare		
611-091-00-7	5-((5-((5-cloro-6-fluoro-pirimidin-4-il)amino)-2-sulfonatofenil)azo)-1,2-dihidro-6-hidroxi-1,4-dimetil-2-oxo-3-piridin-metilsulfonat de sodiu (1,00-1,95)/litiu (0,051)	413-470-0	134595-59-8	Skin Sens. 1	H317	GHS07 Wng	H317			
611-092-00-2	bis(3-(4-((5-(1,1-dimetil-propil)-2-hidroxi-3-nitrofenil)azo)-3-metil-5-hidroxi-(1*H*)-pirazol-1-il)-benzen-sulfonamidato)cromat de *terț*-(dodecil/tetradecil)-amoniu	413-210-6	—	Aquatic Chronic 2	H411	GHS09	H411			
611-093-00-8	2-(4-(4-fluoro-6-(2-sulfoetil-amino)-[1,3,5]triazin-2-ilamino)-2-ureidofenilazo)-5-(4-sulfofenilazo) benzen-1-sulfonat de sodiu	410-770-3	146177-84-6	Skin Sens. 1	H317	GHS07 Wng	H317			
611-094-00-3	amestec 1:1 de: 2-[2-acetilamino-4-[*N, N*-bis [2-etoxicarboniloxi)etil]amino]fenilazo]-5,6-dicloro-1,3-benzotiazol; 2-[2-acetilamino-4-[*N, N*-bis[2-etoxicarboniloxi)etil]amino]fenilazo]-6,7-dicloro-1,3-benzotiazol	411-600-0	143145-93-1	Aquatic Chronic 4	H413	—	H413			

▼M16

Nr. index	►M18 Denumirea chimică ◄	Nr. CE	Nr. CAS	Clasificare		Etichetare			►M18 Limite de conc. specifice, factori M și ATE (*) ◄	Note
				Codul (codurile) claselor și categoriilor de pericol	Codul (codurile) frazelor de pericol	Codul (codurile) pictogramei, cuvântului de avertizare	Codul (codurile) frazelor de pericol	Codul (codurile) frazelor de pericol suplimentare		
611-095-00-9	dihidroxid de1,1'-[(1-amino-8-hidroxi-3,6-disulfonat-2,7-naftalendiil)bis(azo (4-sulfonat-1,3-fenil)imino [6-[(4-cloro-3-sulfonatofenil) amino]-1,3,5-triazin-2,4-diil]]]bis [3-carboxipiridiniu] de hexasodiu	412-240-7	89797-03-5	Aquatic Chronic 2	H411	GHS09	H411			
611-096-00-4	*N*-[3-acetilamino)-4-(2-ciano-4-nitrofenilazo) fenil]-*N*-[(1-metoxi)acetil]glicinat de metil	413-040-2	149850-30-6	Skin Sens. 1	H317	GHS07 Wng	H317			
611-097-00-X	amestec de complecși de fier ai: 1,3-dihidroxi-4-[(5-fenilaminosulfonil)-2-hidroxifenilazo]-*n*-(5-amino-sulfonil-2-hidroxifenilazo)benzen și: 1,3-dihidroxi-4-[(5-fenilaminosulfonil)-2-hidroxifenilazo]-*n*-[4-(4-nitro-2-sulfofenilamino)fenilazo]benzen (*n*=2,5,6)	414-150-3	—	Skin Sens. 1 Aquatic Chronic 2	H317 H411	GHS07 GHS09 Wng	H317 H411			
611-098-00-5	3,3'-(6-(2-hidroxietilamino)1,3,5-triazin-2,4-diilbis-imino (2-metil-4,1-fenilenazo)) bisnaftalen-1,5-disulfonat de tetrakis(tetrametilamoniu)	405-950-3	131013-83-7	Acute Tox. 3 * Aquatic Chronic 3	H301 H412	GHS06 Dgr	H301 H412			

▼M16

Nr. index	►M18 Denumirea chimică ◄	Nr. CE	Nr. CAS	Clasificare		Etichetare			►M18 Limite de conc. specifice, factori M și ATE (*) ◄	Note
				Codul (codurile) claselor și categoriilor de pericol	Codul (codurile) frazelor de pericol	Codul (codurile) pictogramei, cuvântului de avertizare	Codul (codurile) frazelor de pericol	Codul (codurile) frazelor de pericol suplimentare		
611-099-00-0	diclorhidrat de diclorură de (metilenbis(4,1-fenilenazo(1-(3-(dimetilamino)propil)-1,2-dihidro-6-hidroxi-4-metil-2-oxopiridin-5,3-diil)))-1,1'-dipiridiniu	401-500-5	118658-99-4	Carc. 1B Aquatic Chronic 2	H350 H411	GHS08 GHS09 Dgr	H350 H411			
611-100-00-4	3,3'-(3(sau 4)-metil-1,2-fenilenbis(imino(6-cloro)-1,3,5-triazin-4,2-diilimino (2-acetamido-5-metoxi)-4,1-fenilenazo)dinaftalen-1,5-disulfonat de potasiu și de sodiu	403-810-6	140876-13-7	Eye Dam. 1	H318	GHS05 Dgr	H318			
611-101-00-X	2'-(4-cloro-3-ciano-5-formil-2-tienil)azo-5'-dietilamino-acetanilidă	405-200-5	104366-25-8	Skin Sens. 1	H317	GHS07 Wng	H317			
611-102-00-5	produs de reacţie dintre: C.I. Leucosulfură neagră 1 și un amestec de: clorură de 4-{4-[8-amino-1-hidroxi-7-(4-sulfamoilfenilazo)-3,6-disulfonato-2-naftilazo]fenilsulfonilamino}benzendiazoniu disodic; clorură de 4-{4-[2,6-dihidroxi-3-(8-hidroxi-3,6-disulfonato-1-naftilazo)fenilazo]fenilsulfonilamino} benzendiazoniu disodic	424-500-7	—	Aquatic Chronic 3	H412	—	H412			

▼M16

Nr. index	►M18 Denumirea chimică ◄	Nr. CE	Nr. CAS	Clasificare		Etichetare			►M18 Limite de conc. specifice, factori M și ATE (*) ◄	Note
				Codul (codurile) claselor și categoriilor de pericol	Codul (codurile) frazelor de pericol	Codul (codurile) pictogramei, cuvântului de avertizare	Codul (codurile) frazelor de pericol	Codul (codurile) frazelor de pericol suplimentare		
611-103-00-0	(1-(3-carboxilato-2-oxido-5-sulfonatofenilazo)-5-hidroxi-7-sulfonatonaftalen-2-amido)nichelat (II) de trisodiu	407-110-1	—	Eye Dam. 1 Skin Sens. 1 Aquatic Chronic 2	H318 H317 H411	GHS05 GHS07 GHS09 Dgr	H318 H317 H411			
611-104-00-6	amestec de: (2,4(sau 2,6 sau 4,6)-bis(3,5-dinitro-2-oxidofenil-azo)-5-hidroxifenolato) (2(sau 4 sau 6)-(3,5-dinitro-2-oxidofenilazo)-5-hidroxi-4(sau 2 sau 6)-(4-(4-nitro-2-sulfonatoanilino)fenilazo) fenolato)ferat (1-) de trisodiu; bis(2,4(sau 2,6 sau 4,6)-bis(3,5-dinitro-2-oxidofenil-azo)-5-hidroxifenolato) ferat(1-) de trisodiu; (2,4(sau 2,6 sau 4,6)-bis(3,5-dinitro-2-oxidofenil-azo)-5-hidroxifenolato) (2(sau 4 sau 6)-(3,5-dinitro-2-oxidofenilazo)-5-hidroxi-4(sau 2 sau 6)-(4-nitro-2-sulfonatofenilazo)fenolato) ferat (1-) de trisodiu; (2,4(sau 2,6 sau 4,6)-bis(3,5-dinitro-2-oxidofenil-azo)-5-hidroxifenolato) (2(sau 4 sau 6)-(3,5-dinitro-2-oxidofenilazo)-5-hidroxi-4(sau 2 sau 6)-(3-sulfonatofenilazo)fenolato)ferat(1-) de trisodiu; 3,3'-(2,4-dihidroxi-1,3(sau 1,5 sau 3,5)-fenilendiazo)dibenzensulfonat de disodiu	406-870-1	—	Skin Sens. 1 Aquatic Chronic 2	H317 H411	GHS07 GHS09 Wng	H317 H411			

▼**M16**

Nr. index	►**M18** Denumirea chimică ◄	Nr. CE	Nr. CAS	Clasificare		Etichetare			►**M18** Limite de conc. specifice, factori M și ATE (*) ◄	Note
				Codul (codurile) claselor și categoriilor de pericol	Codul (codurile) frazelor de pericol	Codul (codurile) pictogramei, cuvântului de avertizare	Codul (codurile) frazelor de pericol	Codul (codurile) frazelor de pericol suplimentare		
611-105-00-1	4-(4-cloro-6-(*N*-etilanilino)-1,3,5-triazin-2-ilamino)-2-(1-(2-clorofenil)-5-hidroxi-3-metil-1*H*-pirazol-4-ilazo)benzensulfonat de sodiu	407-800-2	136213-75-7	Skin Sens. 1 Aquatic Chronic 2	H317 H411	GHS07 GHS09 Wng	H317 H411			
611-106-00-7	4,4'-dihidroxi-3,3'-bis[2-sulfonato-4-(4-sulfonatofenilazo)fenilazo]-7,7'[p-fenilen-bis[imino (6-cloro-1,3,5-triazin-4,2-diil) imino]]dinaftalen-2-sulfonat de hexasodiu	410-180-6	157627-99-1	Eye Dam. 1	H318	GHS05 Dgr	H318			
611-107-00-2	4-(4-cloro-6-(3,6-disulfonato-7-(5,8-disulfonato-naftalen-2-ilazo)-8-hidroxinaftalen-1-ilamino)-1,3,5-triazin-2-ilamino)-5-hidroxi-6-(4-(2-sulfatoetanosulfonil)fenilazo)-naftalen-1,7-disulfonat de potasiu și de sodiu	412-490-7	—	Skin Sens. 1	H317	GHS07 Wng	H317			
611-108-00-8	5-((4-((4-cloro-3-sulfonato-fenil)azo)-1-naftil)azo)-8-(fenilamino)-1-naftalen-sulfonat de disodiu	413-600-6	6527-62-4	Aquatic Chronic 3	H412	—	H412			
611-109-00-3	produși de reacție dintre: sulfat de cupru (II) și 2,4-bis[6-(2-metoxi-5-sulfonatofenilazo)-5-hidroxi-7-sulfonato-2-naftilamino]-6-(2-hidroxi-etilamino)-1,3,5-triazină de tetrasodiu (2: 1)	407-710-3	—	Aquatic Chronic 2	H411	GHS09	H411			

▼M16

Nr. index	►M18 Denumirea chimică ◄	Nr. CE	Nr. CAS	Clasificare		Etichetare			►M18 Limite de conc. specifice, factori M și ATE (*) ◄	Note
				Codul (codurile) claselor și categoriilor de pericol	Codul (codurile) frazelor de pericol	Codul (codurile) pictogramei, cuvântului de avertizare	Codul (codurile) frazelor de pericol	Codul (codurile) frazelor de pericol suplimentare		
611-110-00-9	4,4'-bis-(8-amino-3,6-disulfonato-1-naftol-2-ilazo)-3-metilazobenzen de *tetra*-sodiu/litiu	408-210-8	124605-82-9	Skin Sens. 1 Aquatic Chronic 2	H317 H411	GHS07 GHS09 Wng	H317 H411			
611-111-00-4	2-[[4-(2-cloroetilsulfonil) fenil]-[2-hidroxi-5-sulfo-3-]3-]2-(2-(sulfooxi)etilsulfonil) etilazo]-4-sulfobenzoato (3-)cuprat(1-) de disodiu	414-230-8	—	Skin Sens. 1	H317	GHS07 Wng	H317			
611-112-00-X	4-hidroxi-5-[4-[3-(2-sulfatoetanosulfonil)fenilamino]-6-morfolin-4-il-1,3,5-triazin-2-ilamino]-3-(1-sulfonatonaftalen-2-ilazo) naftalen-2,7-disulfonat de tetrasodiu	413-070-6	—	Skin Sens. 1	H317	GHS07 Wng	H317			
611-113-00-5	(2-(((5-((2,5-diclorofenil)azo)-2-hidroxifenil) metilen)amino)benzoato (2-))(2-((4,5-dihidro-3-metil-5-oxo-1-fenil-1*H*-pirazol-4-il) azo)-5-sulfobenzoato(3-))cromat (2-) de litiu și de sodiu	414-280-0	149626-00-6	Aquatic Chronic 2	H411	GHS09	H411			
611-114-00-0	(4-((5-cloro-2-hidroxifenil) azo)-2,4-dihidro-5-metil-3*H*-pirazol-3-onato(2-))(3-((4,5-dihidro-3-metil-1-(4-metilfenil)-5-oxo-1*H*-pirazol-4-il)azo)-4-hidroxi-5-nitrobenzen-sulfonato(3-)) cromat (2-) de litiu și de sodiu	414-250-7	149564-66-9	Acute Tox. 4 * Eye Dam. 1 Aquatic Chronic 3	H302 H318 H412	GHS05 GHS07 Dgr	H302 H318 H412			

▼M16

Nr. index	►M18 Denumirea chimică ◄	Nr. CE	Nr. CAS	Clasificare		Etichetare			►M18 Limite de conc. specifice, factori M și ATE (*) ◄	Note
				Codul (codurile) claselor și categoriilor de pericol	Codul (codurile) frazelor de pericol	Codul (codurile) pictogramei, cuvântului de avertizare	Codul (codurile) frazelor de pericol	Codul (codurile) frazelor de pericol suplimentare		
611-115-00-6	bis(4-((4-(dietilamino)-2-hidroxifenil)azo)-3-hidroxi-1-naftalensulfonato(3-))cromat (3-) de trilitiu	414-290-5	149564-65-8	Acute Tox. 4 * Aquatic Chronic 3	H302 H412	GHS07 Wng	H302 H412			
611-116-00-1	amestec de: 5-{4-cloro-6-[2-(2,6-dicloro-5-cianopirimidin-4-ilamino)-propilamino]-1,3,5-triazin-2-ilamino}-4-hidroxi-3-(1-sulfonato-naftalen-2-ilazo)naftaleno-2,7-disulfonat de trisodiu; 5-{4-cloro-6-[2-(2,6-dicloro-5-cianopirimidin-4-ilamino)-1-metiletilamino]-1,3,5-triazin-2-ilamino}-4-hidroxi-3-(1-sulfonatonaftalen-2-ilazo)-naftaleno-2,7-disulfonat de trisodiu; 5-{4-cloro-6-[2-(4,6-dicloro-5-cianopirimidin-2-ilamino)-propilamino]-1,3,5-triazin-2-ilamino}-4-hidroxi-3-(1-sulfonato-naftalen-2-ilazo)-naftalen-2,7-disulfonat de trisodiu; 5-{4-cloro-6-[2-(4,6-dicloro-5-cianopirimidin-2-ilamino)-1-metiletilamino]-1,3,5-triazin-2-ilamino}-4-hidroxi-3-(1-sulfonatonaftalen-2-ilazo)-naftalen-2,7-disulfonat de trisodiu	414-620-8	—	Eye Dam. 1 Skin Sens. 1	H318 H317	GHS05 GHS07 Dgr	H318 H317			

▼M16

Nr. index	►M18 Denumirea chimică ◄	Nr. CE	Nr. CAS	Clasificare		Etichetare			►M18 Limite de conc. specifice, factori M și ATE (*) ◄	Note
				Codul (codurile) claselor și categoriilor de pericol	Codul (codurile) frazelor de pericol	Codul (codurile) pictogramei, cuvântului de avertizare	Codul (codurile) frazelor de pericol	Codul (codurile) frazelor de pericol suplimentare		
611-117-00-7	sare de sodiu și de litiu a 1,3-bis-{6-fluoro-4-[1,5-disulfo-4-(3-amino-carbonil-1-etil-6-hidroxi-4-metilpirid-2-onă-5-ilazo)-fenil-2-ilamino]-1,3,5-triazin-2-ilamino}propan	415-100-3	149850-29-3	Skin Sens. 1	H317	GHS07 Wng	H317			
611-118-00-2	sare de sodiu a 1,2-bis-[4-[4-{4-(4-sulfofenilazo)-2-sulfofenilazo}-2-ureido-fenilamino]-6-fluoro-1,3,5-triazin-2-ilamino] propan	413-990-8		Skin Sens. 1	H317	GHS07 Wng	H317			
611-119-00-8	4-[4-cloro-6-(4-metil-2-sulfofenilamino)-1,3,5-triazin-2-ilamino]-6-(4,5-dimetil-2-sulfofenilazo)-5-hidroxinaftalen-2,7-disulfonat de tetrasodiu	415-400-4	148878-22-2	Eye Dam. 1 Skin Sens. 1	H318 H317	GHS05 GHS07 Dgr	H318 H317			
611-120-00-3	5-{4-[5-amino-2-[4-(2-sulfoxietil-sulfonil)fenilazo]-4-sulfofenilamino]-6-cloro-1,3,5-triazin-2-ilamino}-4-hidroxi-3-(1-sulfonaftalen-2-ilazo) naftalen-2,7-sare de sodiu a acidului disulfonic	418-340-7	157707-94-3	Eye Dam. 1 Aquatic Chronic 3	H318 H412	GHS05 Dgr	H318 H412			

▼**M16**

Nr. index	►**M18** Denumirea chimică ◄	Nr. CE	Nr. CAS	Clasificare		Etichetare			►**M18** Limite de conc. specifice, factori M și ATE (*) ◄	Note
				Codul (codurile) claselor și categoriilor de pericol	Codul (codurile) frazelor de pericol	Codul (codurile) pictogramei, cuvântului de avertizare	Codul (codurile) frazelor de pericol	Codul (codurile) frazelor de pericol suplimentare		
611-121-00-9	component principal 6 (izomer): colorant metal-complex asimetric de Cr(III) 1:2 de: A: 3-hidroxi-4-(2-hidroxi-naftalen-1-ilazo)naftalen-1-sulfonat de sodiu și B: 1-[2-hidroxi-5-(4-metoxi-fenilazo)fenilazo] naftalen-2-ol; component principal 8 (izomer): colorant metal-complex asimetric 1: 2 Cr de: A: 3-hidroxi-4-(2-hidroxi-naftalen-1-ilazo)naftalen-1-sulfonat de sodiu și B: 1-[2-hidroxi-5-(4-metoxi-fenilazo)fenilazo] naftalen-2-ol	417-280-9	30785-74-1	Eye Dam. 1 Aquatic Acute 1 Aquatic Chronic 1	H318 H400 H410	GHS05 GHS09 Dgr	H318 H410			
611-122-00-4	(di-[*N*-(3-(4-[5-(5-amino-3-metil-1-fenilpirazol-4-il-azo)-2,4-disulfo-anilino]-6-cloro-1,3,5-triazin-2-ilamino)fenil)sulfamoil](di-sulfo)ftalocianinato) nichelat de hexasodiu	417-250-5	151436-99-6	Eye Dam. 1 Skin Sens. 1	H318 H317	GHS05 GHS07 Dgr	H318 H317			
611-123-00-X	3-(2,4-bis(4-((5-(4,6-bis(2-amino-propilamino)-1,3,5-triazin-2-ilamino)-4-hidroxi-2,7-disulfo-naftalen-3-il)azo) fenilamino)-1,3,5-triazin-6-ilamino)propildietillactat de amoniu	424-310-4	178452-66-9	Eye Dam. 1	H318	GHS05 Dgr	H318			

▼**M16**

Nr. index	►**M18** Denumirea chimică ◄	Nr. CE	Nr. CAS	Clasificare		Etichetare			►**M18** Limite de conc. specifice, factori M și ATE (*) ◄	Note
				Codul (codurile) claselor și categoriilor de pericol	Codul (codurile) frazelor de pericol	Codul (codurile) pictogramei, cuvântului de avertizare	Codul (codurile) frazelor de pericol	Codul (codurile) frazelor de pericol suplimentare		
611-124-00-5	amestec de: 5-amino-3-(5-{4-cloro-6-[4-(2-sulfoxietoxisulfonato)fenilamino]-1,3,5-triazin-2-il-amino}-2-sulfonatofenilazo)-6-[5-(2,3-dibromopropionilamino)-2-sulfonatofenilazo]-4-hidroxinaftalen-2,7-disulfonat de pentasodiu; 5-amino-6-[5-(2-bromo-acriloilamino)-2-sulfonato-fenilazo]-3-(5-{4-cloro-6-[4-(2-sulfoxietoxisulfonato)fenilamino]-1,3,5-triazin-2-il-amino}-2-sulfonatofenilazo)-4-hidroxinaftalen-2,7-disulfonat de pentasodiu; 5-amino-3-[5-{4-cloro-6-[4-(vinilsulfonil)fenilamino]-1,3,5-triazin-2-ilamino}-2-sulfonatofenilazo]-6-[5-(2,3-dibromopropionilamino)-2-sulfonatofenilazo]-4-hidroxinaftalen-2,7-disulfonat de tetrasodiu	424-320-9		Eye Dam. 1 Aquatic Chronic 2	H318 H411	GHS05 GHS09 Dgr	H318 H411			
611-125-00-0	amestec de: sare disodică a complexului 6-[3-carboxi-4,5-dihidro-5-oxo-4-sulfonatofenil)pirazolin-4-ilazo]-3-[2-oxido-4-(etensulfonil)-5-metoxi-fenilazo]-4-oxidonaftalen-2-sulfonat de cupru (II);	423-940-7	—	Eye Dam. 1 Aquatic Chronic 2	H318 H411	GHS05 GHS09 Dgr	H318 H411			

▼M16

Nr. index	►M18 Denumirea chimică ◄	Nr. CE	Nr. CAS	Clasificare		Etichetare			►M18 Limite de conc. specifice, factori M și ATE (*) ◄	Note
				Codul (codurile) claselor și categoriilor de pericol	Codul (codurile) frazelor de pericol	Codul (codurile) pictogramei, cuvântului de avertizare	Codul (codurile) frazelor de pericol	Codul (codurile) frazelor de pericol suplimentare		
	sare disodică a complexului 6-[3-carboxi-4,5-dihidro-5-oxo-4-sulfonatofenil)pirazolin-4-ilazo]-3-[2-oxido-4-(2-hidroxietilsulfonil)-5-metoxi-fenilazo]-4-oxidonaftalen-2-sulfonat de cupru (II)									
611-126-00-6	diclorură de 2,6-bis-(2-(4-(4-aminofenilamino)fenilazo)-1,3-dimetil-3*H*-imidazol)-4-dimetilamino-1,3,5-triazină	424-120-1	174514-06-8	Eye Dam. 1 Aquatic Acute 1 Aquatic Chronic 1	H318 H400 H410	GHS05 GHS09 Dgr	H318 H410			
611-127-00-1	4-amino-6-(5-(4-(2-etilfenilamino)-6-(2-sulfatoetan-sulfonil)-1,3,5-triazin-2-ilamino)-2-sulfonatofenilazo)-5-hidroxi-3-(4-(2-sulfatoetan-sulfonil)fenilazo) naftalen-2,7-disulfonat de pentasodiu	423-790-2	—	Eye Dam. 1 Skin Sens. 1 Aquatic Chronic 3	H318 H317 H412	GHS05 GHS07 Dgr	H318 H317 H412			G
611-128-00-7	sare de sodiu a acidului *N*,*N*'-bis{6-cloro-4-[6-(4-vinilsulfonil-fenilazo)-2,7-disulfonic-5-hidroxi-nafto-4-ilamino]-1,3,5-triazin-2-il}-*N*-(2-hidroxietil)etan-1,2-diamină	419-500-9	171599-85-2	Eye Dam. 1 Skin Sens. 1	H318 H317	GHS05 GHS07 Dgr	H318 H317			

▼**M16**

Nr. index	►**M18** Denumirea chimică ◄	Nr. CE	Nr. CAS	Clasificare		Etichetare			►**M18** Limite de conc. specifice, factori M și ATE (*) ◄	Note
				Codul (codurile) claselor și categoriilor de pericol	Codul (codurile) frazelor de pericol	Codul (codurile) pictogramei, cuvântului de avertizare	Codul (codurile) frazelor de pericol	Codul (codurile) frazelor de pericol suplimentare		
611-129-00-2	amestec de: acid 5-[(4-[(7-amino-1-hidroxi-3-sulfo-2-naftil) azo]-2,5-dietoxifenil)azo]-2-[(3-fosfonofenil)azo]benzoic; acid 5-[(4-[(7-amino-1-hidroxi-3-sulfo-2-naftil) azo]-2,5-dietoxifenil)azo]-3-[(3-fosfonofenil)azo]benzoic	418-230-9	163879-69-4	Expl. 1.3 **** Repr. 2 STOT RE 2 * Skin Sens. 1 Aquatic Chronic 2	H203 H361f *** H373 ** H317 H411	GHS01 GHS08 GHS07 GHS09 Dgr	H203 H361f *** H373 ** H317 H411			
611-130-00-8	2-[6-[7-(2-carboxilatofenilazo)-8-hidroxi-3,6-disulfonato-1-naftilamino]-4-hidroxi-1,3,5-triazin-2-ilamino]benzoat de tetraamoniu	418-520-5	183130-96-3	Eye Irrit. 2 Aquatic Chronic 3	H319 H412	GHS07 Wng	H319 H412			
611-131-00-3	2-[2-hidroxi-3-(2-clorofenil) carbamoil-1-naftilazo]-7-[2-hidroxi-3-(3-metilfenil)carbamoil-1-naftilazo]fluoren-9-onă	420-580-2	151798-26-4	Repr. 1B Aquatic Chronic 4	H360D *** H413	GHS08 Dgr	H360D *** H413			
611-132-00-9	bis{7-[4-(1-butil-5-ciano-1,2-dihidro-2-hidroxi-4-metil-6-oxo-3-piridilazo)fenilsulfonilamino]-5'-nitro-3,3'-disulfonatonaftalen-2-azobenzen-1,2'-diolato} cromat (III) de pentasodiu	419-210-2	178452-71-6	Eye Dam. 1 Aquatic Chronic 3	H318 H412	GHS05 Dgr	H318 H412			

▼M16

Nr. index	►M18 Denumirea chimică ◄	Nr. CE	Nr. CAS	Clasificare		Etichetare			►M18 Limite de conc. specifice, factori M și ATE (*) ◄	Note
				Codul (codurile) claselor și categoriilor de pericol	Codul (codurile) frazelor de pericol	Codul (codurile) pictogramei, cuvântului de avertizare	Codul (codurile) frazelor de pericol	Codul (codurile) frazelor de pericol suplimentare		
611-133-00-4	complex de fier produs la fabricarea coloranților azoici obținuți prin cuplarea unui amestec de 2-amino-1-hidroxibenzen-4-sulfanilidă diazotată și 2-amino-1-hidroxibenzen-4-sulfonamidă cu rezorcinol, amestecul obținut fiind apoi supus unei a doua reacții de cuplare cu un amestec de acid 3-aminobenzen-1-sulfonic (acid metanilic) diazotat și de acid 4'-amino-4-nitro-1,1'-difenilamino-2-sulfonic și metalizare cu clorură ferică, sare sodică	419-260-5	—	Eye Dam. 1 Aquatic Chronic 2	H318 H411	GHS05 GHS09 Dgr	H318 H411			
611-134-00-X	2-{α[2-hidroxi-3-[4-cloro-6-[4-(2,3-dibromopropionilamino)-2-sulfonatofenil-amino]-1,3,5-triazin-2-ilamino]-5-sulfonatofenilazo]- benzilidenhidrazino}-4-sulfonatobenzoat de trisodiu, complex de cupru	423-770-3	—	Eye Dam. 1 Aquatic Chronic 2	H318 H411	GHS05 GHS09 Dgr	H318 H411			
611-135-00-5	produs de reacție dintre: acid 2-[[4-amino-2-ureidofenilazo]-5-[(2-(sulfooxi)etil)sulfonil]]benzen sulfonic și 2,4,6-trifluoropirimidina, urmată de o hidroliză parțială cu vinilsulfonilul derivat corespunzător și obținerea de săruri duble de potasiu și sodiu	424-250-9	—	Eye Dam. 1 Aquatic Chronic 3	H318 H412	GHS05 Dgr	H318 H412			

▼**M16**

Nr. index	►**M18** Denumirea chimică ◄	Nr. CE	Nr. CAS	Clasificare		Etichetare			►**M18** Limite de conc. specifice, factori M și ATE (*) ◄	Note
				Codul (codurile) claselor și categoriilor de pericol	Codul (codurile) frazelor de pericol	Codul (codurile) pictogramei, cuvântului de avertizare	Codul (codurile) frazelor de pericol	Codul (codurile) frazelor de pericol suplimentare		
611-136-00-0	format de 2-{4-(2-amonio-propilamino)-6-[4-hidroxi-3-(5-metil-2-metoxi-4-sulfamoilfenilazo)-2-sulfonatonaft-7-ilamino]-1,3,5-triazin-2-il-amino}-2-aminopropil	424-260-3	—	Repr. 2 Eye Dam. 1 Aquatic Chronic 2	H361f *** H318 H411	GHS05 GHS08 GHS09 Dgr	H361f *** H318 H411			
611-137-00-6	6-*terț*-butil-7-cloro-3-tridecil-7,7a-dihidro-1*H*-pirazol [5,1-c]-1,2,4-triazol	419-870-1	159038-16-1	Aquatic Chronic 4	H413	—	H413			
611-138-00-1	2-(4-aminofenil)-6-*terț*-butil-1*H*-pirazol[1,5-b]-[1,2,4] triazol	415-910-7	152828-25-6	Skin Sens. 1 Aquatic Chronic 2	H317 H411	GHS07 GHS09 Wng	H317 H411			
611-139-00-7	produs de reacție dintre: C.I. Leucosulfură neagră 1 și clorură de (3-cloro-2-hidroxipropil)trimetilamoniu	424-510-1	—	Eye Dam. 1 Aquatic Chronic 2	H318 H411	GHS05 GHS09 Dgr	H318 H411			
611-140-00-2	azafenidină (ISO); 2-(2,4-dicloro-5-prop-2-iniloxi-fenil)-5,6,7,8-tetrahidro-1,2,4-triazolo[4,3-a]piridin-3(2*H*)-onă	—	68049-83-2	Repr. 1B STOT RE 2 * Aquatic Acute 1 Aquatic Chronic 1	H360Df H373 ** H400 H410	GHS08 GHS09 Dgr	H360Df H373 ** H410		M = 1 000	
611-141-00-8	acid 5-(4-[4-[4-(3,5-dicarboxi-fenil-azo)fenilamino]-6-morfolin-4-il-1,3,5-triazin-2-ilamino]fenilazo)izoftalic, sare mixtă de monosodiu și diamoniu	414-410-6	—	Eye Dam. 1 Skin Sens. 1	H318 H317	GHS05 GHS07 Dgr	H318 H317			

▼**M16**

Nr. index	►**M18** Denumirea chimică ◄	Nr. CE	Nr. CAS	Clasificare		Etichetare			►**M18** Limite de conc. specifice, factori M și ATE (*) ◄	Note
				Codul (codurile) claselor și categoriilor de pericol	Codul (codurile) frazelor de pericol	Codul (codurile) pictogramei, cuvântului de avertizare	Codul (codurile) frazelor de pericol	Codul (codurile) frazelor de pericol suplimentare		
611-142-00-3	descrierea procesului de fabricare: coloranți poliazoici, obținuți prin cuplarea de 4-[4-(1-amino-8-hidroxi-3,6-disulfo-2-naftilazo)fenilsulfonilamino]benzendiazoniu cu un amestec de 4-carboxi-benzendiazoniu și difenilamin-3-sulfo-4,4'-bis-diazoniu și cuplarea în continuare a compușilor obținuți cu un amestec de săruri de sodiu de naft-2-ol și 3-aminofenol clorură de sodiu	425-740-5	—	Eye Dam. 1 Aquatic Chronic 3	H318 H412	GHS05 Dgr	H318 H412			
611-143-00-9	amestec de: 2-(2-[α-(2-carboxilato-κ-*O*-4-sulfonatofenilazo)benziliden]hidrazino-κ-*N*')-6-(2,6-difluorpirimidin-4-ilamino)-4-sulfonato-fenolato-cuprat (II) de trisodiu; 2-(2-[α-(2-carboxilato-κ-*O*-4-sulfonatofenilazo)benziliden]hidrazino-κ-*N*')-6-(4,6-difluorpirimidin-2-ilamino)-4-sulfonato-fenolato-cuprat (II) de trisodiu	428-260-4	—	Eye Dam. 1	H318	GHS05 Dgr	H318			

▼**M16**

Nr. index	►**M18** Denumirea chimică ◄	Nr. CE	Nr. CAS	Clasificare		Etichetare			►**M18** Limite de conc. specifice, factori M și ATE (*) ◄	Note
				Codul (codurile) claselor și categoriilor de pericol	Codul (codurile) frazelor de pericol	Codul (codurile) pictogramei, cuvântului de avertizare	Codul (codurile) frazelor de pericol	Codul (codurile) frazelor de pericol suplimentare		
611-144-00-4	amestec de: acid 7-amino-3,8-bis-[4-(2-sulf-oxi-etilsulfonil)fenilazo]-4-hidroxinaftalen-2-sulfonic, sulfonat de Na/K; acid 7-amino-3-[4-(2-sulf-oxi-etilsulfonil)fenilazo]-4-hidroxi-8-[4-(2-sulf-oxi-etilsulfonil)-2-sulfofenilazo]naftalen-2-sulfonic, sare de Na/K; acid 7-amino-8-[4-(2-sulf-oxi-etilsulfonil)-fenilazo]-4-hidroxi-3-[4-(2-sulf-oxi-etilsulfonil)-2-sulfofenilazo]naftalen-2-sulfonic, sare de Na/K; acid 7-amino-3,8-bis-[4-(2-sulf-oxi-etilsulfonil)-2-sulfofenilazo]-4-hidroxinaftalen-2-sulfonic, sare de Na/K	429-070-4	214362-06-8	Eye Dam. 1	H318	GHS05 Dgr	H318			
611-145-00-X	amestec de: 3-(1,5-disulfonatonaftalen-2-ilazo)-4-hidroxi-7-{4-cloro-6-[4-(2-sulf-oxi-etilsulfonil)fenilamino]-1,3,5-triazin-2-ilamino}naftalen-2-sulfonat de tetrasodiu acid 3-(2,5-disulfofenilazo)-4-hidroxi-7-{4-cloro-6-[4-(2-sulf-oxi-etilsulfonil)fenilamino]-1,3,5-triazin-2-ilamino}naftalen-2-sulfonic, sare de sodiu	429-440-5	—	Eye Dam. 1	H318	GHS05 Dgr	H318			

▼**M16**

Nr. index	►**M18** Denumirea chimică ◄	Nr. CE	Nr. CAS	Clasificare		Etichetare			►**M18** Limite de conc. specifice, factori M și ATE (*) ◄	Note
				Codul (codurile) claselor și categoriilor de pericol	Codul (codurile) frazelor de pericol	Codul (codurile) pictogramei, cuvântului de avertizare	Codul (codurile) frazelor de pericol	Codul (codurile) frazelor de pericol suplimentare		
611-146-00-5	amestec de: 3-(4-(4-(7-(2,4-diamino-5-sulfonato-3-(4-sulfonatofenilazo)fenilazo)-1-hidroxi-3-sulfonato-naftalen-2-ilazo)-2-sulfonato-fenilamino)fenilazo)-4-hidroxi-6-(2-oxo-1-fenil-carbamoil-propilazo)naftalen-2-sulfonat de pentasodiu; 6-((2,4-diamino-5-sulfonatofenil)azo)-3-((4-((4-((7-((2,4-diamino-5-sulfonatofenil)azo)-1-hidroxi-3-sulfonato-naftalen-2-il)azo)fenil)amino)-2-sulfonatofenil)azo)-4-hidroxinaftalen-2-sulfonat de pentasodiu; 6-((2,4-diamino-5-sulfonato-3-((4-sulfonatofenil)azo)fenil)azo)-3-((4-((4-((1,7-dihidroxi-3-sulfonato-naftalen-2-il)azo)-2-sulfonatofenil)amino)fenil)azo)-4-hidroxinaftalen-2-sulfonat de pentasodiu; 6-((2,4-diamino-5-sulfonatofenil)azo)-3-((4-((4-((7-((2,4-diamino-5-sulfonato-3-((4-sulfonatofenil)azo)fenil)azo)-1-hidroxi-3-sulfonato-naftalen-2-il)azo)-2-sulfonatofenil)amino)fenil)azo)-4-hidroxinaftalen-2-sulfonat de hexasodiu	430-070-1	—	Aquatic Chronic 2	H411	GHS09	H411			

▼M16

Nr. index	►M18 Denumirea chimică ◄	Nr. CE	Nr. CAS	Clasificare		Etichetare			►M18 Limite de conc. specifice, factori M și ATE (*) ◄	Note
				Codul (codurile) claselor și categoriilor de pericol	Codul (codurile) frazelor de pericol	Codul (codurile) pictogramei, cuvântului de avertizare	Codul (codurile) frazelor de pericol	Codul (codurile) frazelor de pericol suplimentare		
611-147-00-0	5-amino-3,6-bis(5-(4-cloro-6-(metil-(2-metilamino-acetil)amino)-1,3,5-triazin-2-ilamino)-2-sulfonatofenilazo)-4-hidroxinaftalen-2,7-disulfonat de sodiu, potasiu și litiu	430-090-0	205764-96-1	Eye Dam. 1 Skin Sens. 1	H318 H317	GHS05 GHS07 Dgr	H318 H317			
611-148-00-6	amestec de: 2-(3-(2,6-dicloro-4-nitro-fenilazo)carbazol-9-il)etanol; 2-(2-(3-(2,6-dicloro-4-nitro-fenilazo)-carbazol-9-il)-etoxi)etanol; 3-(2,6-dicloro-4-nitro-fenilazo)carbazol	429-590-1	—	Skin Sens. 1 Aquatic Acute 1 Aquatic Chronic 1	H317 H400 H410	GHS07 GHS09 Wng	H317 H410			
611-149-00-1	3-((4-(2,5-dicloro-4-fluor-sulfonil-fenilazo)-3-metilfenil)etilamino)propionat de 2-(2-cloroacetoxi)etil	427-570-7	193486-83-8	Aquatic Chronic 2	H411	GHS09	H411			
611-150-00-7	2-[6-[7-[2-(carboxilato)fenilazo]-8-hidroxi-3,6-disulfonato-1-naftilamino]-4-hidroxi-1,3,5-triazin-2-ilamino]benzoat de tetralitiu	440-460-3	—	Eye Irrit. 2 Aquatic Chronic 3	H319 H412	GHS07 Wng	H319 H412			

▼**M16**

Nr. index	►**M18** Denumirea chimică ◄	Nr. CE	Nr. CAS	Clasificare		Etichetare			►**M18** Limite de conc. specifice, factori M și ATE (*) ◄	Note
				Codul (codurile) claselor și categoriilor de pericol	Codul (codurile) frazelor de pericol	Codul (codurile) pictogramei, cuvântului de avertizare	Codul (codurile) frazelor de pericol	Codul (codurile) frazelor de pericol suplimentare		
611-151-00-2	crisoidină; 4-(fenilazo)benzen-1,3-diamină	207-803-7	495-54-5	Muta. 2 Acute Tox. 4 * Skin Irrit. 2 Aquatic Acute 1 Aquatic Chronic 1	H341 H302 H315 H400 H410	GHS08 GHS07 GHS09 Wng	H341 H302 H315 H410			
611-152-00-8	monoclorhidrat de crisoidină; monoclorhidrat de 4-fenilazo-fenilen-1,3-diamină; [1] monoacetat de crisoidină; monoacetat de 4-(fenilazo)benzen-1,3-diamină; [2] acetat de crisoidină; acetat de 4-(fenilazo)benzen-1,3-diamină; [3] *p*-dodecilbenzensulfonat de crisoidină; acid dodecilbenzensulfonic, compus cu 4-(fenilazo)benzen-1,3-diamină (1:1); [4] diclorhidrat de crisoidină; diclorhidrat de 4-(fenilazo)benzen-1,3-diamină; [5] sulfat de crisoidină; sulfat de bis[4-(fenilazo)benzen-1,3-diamină] [6]	208-545-8 [1] 278-290-5 [2] 279-116-0 [3] 264-409-8 [4] 281-549-5 [5] 282-432-1 [6]	532-82-1 [1] 75660-25-2 [2] 79234-33-6 [3] 63681-54-9 [4] 83968-67-6 [5] 84196-22-5 [6]	Muta. 2 Acute Tox. 4 * Skin Irrit. 2 Eye Dam. 1 Aquatic Acute 1 Aquatic Chronic 1	H341 H302 H315 H318 H400 H410	GHS05 GHS08 GHS07 GHS09 Dgr	H341 H302 H315 H318 H410			

▼M16

Nr. index	►M18 Denumirea chimică ◄	Nr. CE	Nr. CAS	Clasificare		Etichetare			►M18 Limite de conc. specifice, factori M și ATE (*) ◄	Note
				Codul (codurile) claselor și categoriilor de pericol	Codul (codurile) frazelor de pericol	Codul (codurile) pictogramei, cuvântului de avertizare	Codul (codurile) frazelor de pericol	Codul (codurile) frazelor de pericol suplimentare		
611-153-00-3	derivați C_{10-14}-alchilici ai crisoidinei; acid benzensulfonic, derivați mono- C_{10-14}-alchilici, compuși cu 4-(fenilazo)-1,3-benzendiamină; [1] compus de crisoidină cu acid dibutil-naftalen-sulfonic, ; acid dibutil-naftalen-sulfonic, compus cu 4-(fenilazo)benzen-1,3-diamină (1:1) [2]	286-946-7 [1] 304-236-8 [2]	85407-90-5 [1] 94247-67-3 [2]	Muta. 2 Acute Tox. 4 * Skin Irrit. 2 Eye Dam. 1	H341 H302 H315 H318	GHS05 GHS08 GHS07 Dgr	H341 H302 H315 H318			
611-154-00-9	5-benzamido-4-hidroxi-3-(4-metil-2-sulfonatofenilazo)naftalen-2,7-disulfonat de trisodiu	403-670-6	92408-46-3	Aquatic Chronic 3	H412	—	H412			
611-155-00-4	4,4'-oxibis(benzensulfonilazidă)	431-850-4	7456-68-0	Expl. 1.1**** STOT RE 2 * Aquatic Acute 1 Aquatic Chronic 1	H201 H373** H400 H410	GHS01 GHS08 GHS09 Dgr	H201 H373** H410			
611-156-00-X	4-[4-[7-(4-carboxilatoanilino)-1-hidroxi-3-sulfonato-2-naftilazo]-2,5-dimetoxifenilazo]benzoat de triamoniu	432-270-4	221354-37-6	Repr. 2 STOT RE 2 * Aquatic Chronic 2	H361f*** H373** H411	GHS08 GHS09 Wng	H361f*** H373** H411			

▼M16

Nr. index	►M18 Denumirea chimică ◄	Nr. CE	Nr. CAS	Clasificare		Etichetare			►M18 Limite de conc. specifice, factori M și ATE (*) ◄	Note
				Codul (codurile) claselor și categoriilor de pericol	Codul (codurile) frazelor de pericol	Codul (codurile) pictogramei, cuvântului de avertizare	Codul (codurile) frazelor de pericol	Codul (codurile) frazelor de pericol suplimentare		
611-157-00-5	acid benzensulfonic, 3,3'-(metilenbis((dihidroxifenilen)azo))bis-, sare de potasiu și de sodiu; 3-[(*E*)-(6-{3,4-dihidroxi-2-}(*Z*)-(3-sulfonatofenil)diazenil]benzil}-2,3-dihidroxifenil)diazenil]benzensulfonat de potasiu și de sodiu	432-590-4	243869-48-9	Eye Irrit. 2 Aquatic Chronic 3	H319 H412	GHS07 Wng	H319 H412			
611-158-00-0	produs de reacție dintre: 2,3,4,2',3',4'-hexahidroxi-5,5'-diacetil-difenilmetan și clorură de 6-diazo-5,6-dihidro-5-oxo-1-naftalensulfonil și clorură de 3-diazo-3,4-dihidro-6-metoxi-4-oxo-1-naftalensulfonil	421-520-8	—	**** Aquatic Chronic 4	**** H413	****	**** H413			
611-159-00-6	4-amino-6-((4-((4-(2,4-diaminofenil)azo)fenilsulfamoil)fenil)azo)-5-hidroxi-3-((4-nitrofenil)azo)naftalen-2,7-disulfonat de disodiu	421-880-6	—	Eye Dam. 1 Aquatic Chronic 3	H318 H412	GHS05 Dgr	H318 H412			
611-160-00-1	amestec de: 1,1,1-tris(fenil-4'-(3"-diazo-3",4"-dihidro-4"-oxo-naftalen-1"-sulfonato)etan; 1,1,1-tris(fenil-4'-(6"-diazo-5",6"-dihidro-5"-oxo-naftalen-1"-sulfonato)etan;	422-760-6	—	**** Aquatic Chronic 4	**** H413	****	**** H413			

▼M16

Nr. index	►M18 Denumirea chimică ◄	Nr. CE	Nr. CAS	Clasificare		Etichetare			►M18 Limite de conc. specifice, factori M și ATE (*) ◄	Note
				Codul (codurile) claselor și categoriilor de pericol	Codul (codurile) frazelor de pericol	Codul (codurile) pictogramei, cuvântului de avertizare	Codul (codurile) frazelor de pericol	Codul (codurile) frazelor de pericol suplimentare		
	produs de reacție dintre 1,1,1-tris(*p*-hidroxifenil)etan cu clorură de 6-diazo-5,6-dihidro-5-oxo-1-naftilsulfonil și clorură de 3-diazo-3,4-dihidro-4-oxo-1-naftilsulfonil (2:1); produs de reacție dintre 1,1,1-tris(*p*-hidroxifenil)etan cu clorură de 6-diazo-5,6-dihidro-5-oxo-1-naftilsulfonil și clorură de 3-diazo-3,4-dihidro-4-oxo-1-naftilsulfonil (1:2)									
611-161-00-7	[1,2'-(2-(8-amino-3,5-disulfonatonaftalen)azo)-(4'-nitrobenzen)diolato-*O, O,N*][(*Z*)-2,2-((fenilcarbamoilprop-1'-enil)azo)-5-sulfamoilbenzen)diolato-*O, O,N*]cromat(III) de trisodiu	423-100-1	—	Eye Dam. 1	H318	GHS05 Dgr	H318			
611-162-00-2	bis(metansulfonat) de 2,4-bis(((2-(dimetilamonio)etiloxi)carbonil)fen-2-ilazo)benzen-1,3-diol	429-600-4	—	Acute Tox. 4 * Eye Dam. 1 Aquatic Chronic 2	H302 H318 H411	GHS05 GHS07 GHS09 Dgr	H302 H318 H411			

▼**M16**

Nr. index	►**M18** Denumirea chimică ◄	Nr. CE	Nr. CAS	Clasificare		Etichetare			►**M18** Limite de conc. specifice, factori M și ATE (*) ◄	Note
				Codul (codurile) claselor și categoriilor de pericol	Codul (codurile) frazelor de pericol	Codul (codurile) pictogramei, cuvântului de avertizare	Codul (codurile) frazelor de pericol	Codul (codurile) frazelor de pericol suplimentare		
611-163-00-8	sulfat de 2,4-bis(((2-(dimetilamonio)etiloxi)carbonil)fen-2-ilazo)benzen-1,3-diol	429-610-9	—	Acute Tox. 4 * Eye Dam. 1 Aquatic Chronic 2	H302 H318 H411	GHS05 GHS07 GHS09 Dgr	H302 H318 H411			
611-164-00-3	amestec de: 2,2'-dimetil-2,2'-azobutannitril; 2-metilpentannitril-2-azo-2'-(2'-metilpropannitril); 2,2'-dimetil-2,2'-azoheptannitril; 2-metilheptannitril-2-azo-2'-(2'-metilpropannitril); 2-metilheptannitril-2-azo-2'-(2'-metilbutannitril)	429-710-2	—	Self-react. D Acute Tox. 4 * Aquatic Chronic 2	H242 H302 H411	GHS02 GHS07 GHS09 Dgr	H242 H302 H411			
611-165-00-9	amestec de: 4-amino-6-(5-(2,6-difluorpirimidin-4-ilamino)-2-sulfonatofenilazo)-5-hidroxi-3-(4-(sulfatoetilsulfonil)fenilazo)naftalen-2,7-disulfonat de tetrasodiu; 4-amino-6-(5-(4,6-difluorpirimidin-2-ilamino)-2-sulfonatofenilazo)-5-hidroxi-3-(4-(2-sulfatoetilsulfonil)fenilazo)naftalen-2,7-disulfonat de tetrasodiu	431-830-5	—	Aquatic Chronic 3	H412	—	H412			

▼M16

Nr. index	►M18 Denumirea chimică ◄	Nr. CE	Nr. CAS	Clasificare		Etichetare			►M18 Limite de conc. specifice, factori M și ATE (*) ◄	Note
				Codul (codurile) claselor și categoriilor de pericol	Codul (codurile) frazelor de pericol	Codul (codurile) pictogramei, cuvântului de avertizare	Codul (codurile) frazelor de pericol	Codul (codurile) frazelor de pericol suplimentare		
611-166-00-4	amestec de: 4-amino-5-hidroxi-3-{(E)-4-[2-(sulfonatooxi)etilsulfonil]fenilazo}-6-{(E)-2-sulfonato-4-[2-(sulfonatooxi)etilsulfonil]fenilazo}naftalen-2,7-disulfonat de pentasodiu; 4-amino-5-hidroxi-3-{(E)-4-[2-(sulfonatooxi)etilsulfonil]fenilazo}-6-[(E)-2-sulfonato-4-(vinilsulfonil)fenilazo]naftalen-2,7-disulfonat de tetrasodiu; 4-amino-5-hidroxi-6-{(E)-2-sulfonato-4-[2-(sulfonatooxi)etilsulfonil]fenilazo}-3-[(E)-4-(vinilsulfonil)fenilazo]naftalen-2,7-disulfonat de tetrasodiu	432-100-9	—	Eye Dam. 1 Aquatic Chronic 3	H318 H412	GHS05 Dgr	H318 H412			
611-167-00-X	bis[tris(2-hidroxietil)amoniu][6-anilino-4'-(4,8-disulfonato-2-naftilazo)-5'-metil-3-sulfonatonaftalen-2-azobenzen-1,2'-diolato]cuprat(II) de sodiu	435-240-9	—	Aquatic Chronic 3	H412	—	H412			

▼**M16**

Nr. index	►**M18** Denumirea chimică ◄	Nr. CE	Nr. CAS	Clasificare		Etichetare			►**M18** Limite de conc. specifice, factori M și ATE (*) ◄	Note
				Codul (codurile) claselor și categoriilor de pericol	Codul (codurile) frazelor de pericol	Codul (codurile) pictogramei, cuvântului de avertizare	Codul (codurile) frazelor de pericol	Codul (codurile) frazelor de pericol suplimentare		
611-168-00-5	amestec de: acid 3-[[4-cloro-6-[[7-[(1,5-disulfo-2-naftalenil)azo]-8-hidroxi-3,6-disulfo-1-naftalenil]amino]-1,3,5-triazin-2-il]amino]-5-[[4-cloro-6-[[8-hidroxi-3,6-disulfo-7-[(2-sulfofenil)azo]-1-naftalenil]amino]-1,3,5-triazin-2-il]amino]benzoic; acid 3,5-bis[[4-cloro-6-[[7-[(1,5-disulfo-2-naftalenil)azo]-8-hidroxi-3,6-disulfo-1-naftalenil]amino]-1,3,5-triazin-2-il]amino]benzoic	435-440-6	—	Eye Dam. 1	H318	GHS05 Dgr	H318			
611-169-00-0	5-(2-carboxifenilazo)-6-hidroxinaftalen-2-sulfonat de sodiu	435-800-2	—	Aquatic Chronic 3	H412	—	H412			
611-170-00-6	amestec de: 2-((1-(2-hidroxi-κ-*O*-5-(2-sulfonatoetansulfonil)fenilazo-κ- N^2)-1-fenilmetil)azo-κ-N^1)-4-sulfonatobenzoat(5-)-κ-*O*)cuprat(II) de trisodiu; 2-((1-(5-etensulfonil-2-hidroxi-κ-*O*-fenilazo-κ- N^2)-1-fenilmetil)azo-κ- N^1)-4-sulfonatobenzoat-κ-O-(5-))cuprat(II) de disodiu	435-880-9	—	Aquatic Chronic 3	H412	—	H412			

▼**M16**

Nr. index	►**M18** Denumirea chimică ◄	Nr. CE	Nr. CAS	Clasificare		Etichetare			►**M18** Limite de conc. specifice, factori M și ATE (*) ◄	Note
				Codul (codurile) claselor și categoriilor de pericol	Codul (codurile) frazelor de pericol	Codul (codurile) pictogramei, cuvântului de avertizare	Codul (codurile) frazelor de pericol	Codul (codurile) frazelor de pericol suplimentare		
611-171-00-1	amestec de 3-(5-(2,6-difluorpirimidin-4-ilamino)-2-sulfonatofenilazo)-5-(4-fluor-6-morfolin-4-il-1,3,5-triazin-2-ilamino)-4-hidroxi-2,7-naftalendisulfonat de trisodiu; 3-(5-(4,6-difluorpirimidin-2-ilamino)-2-sulfonatofenilazo)-5-(4-fluor-6-morfolin-4-il-1,3,5-triazin-2-ilamino)-4-hidroxi-2,7-naftalendisulfonat de trisodiu	436-890-6	—	Eye Dam. 1 Aquatic Chronic 3	H318 H412	GHS05 Dgr	H318 H412			
611-172-00-7	amestec de: 6-amino-3-((2,5-dietoxi-4-(3-fosfonofenil)azo)fenil)azo-4-hidroxi-2-naftalensulfonat de triamoniu; 3-((4-((7-amino-1-hidroxi-3-sulfo-naftalen-2-il)azo)-2,5-dietoxifenil)azo)benzoat de diamoniu	438-310-7	—	Self-react. C**** Repr. 2 Acute Tox. 4 * STOT RE 2 * Aquatic Chronic 3	H242 H361f*** H302 H373** H412	GHS02 GHS08 GHS07 Dgr	H242 H361f*** H302 H373** H412			
611-173-00-2	amestec de: acid 3-[3-carbamoil-5-(5-{4-cloro-6-[4-(2-sulfonatooxietilsulfonil)anilino]-1,3,5-triazin-2-ilamino}-2-sulfonatofenilazo)-1,2-dihidro-6-hidroxi-4-metil-2-oxo-1-piridil]propanoic, sare de trisodiu; acid 3-[3-carbamoil-5-(5-{4-cloro-6-[4-(vinilsulfonil)anilino]-1,3,5-triazin-2-ilamino}-2-sulfonatofenilazo)-1,2-dihidro-6-hidroxi-4-metil-2-oxo-1-piridil]propanoic, sare de disodiu	440-510-4	—	Eye Dam. 1 Skin Sens. 1	H318 H317	GHS05 GHS07 Dgr	H318 H317			

▼**M16**

Nr. index	►**M18** Denumirea chimică ◄	Nr. CE	Nr. CAS	Clasificare		Etichetare			►**M18** Limite de conc. specifice, factori M și ATE (*) ◄	Note
				Codul (codurile) claselor și categoriilor de pericol	Codul (codurile) frazelor de pericol	Codul (codurile) pictogramei, cuvântului de avertizare	Codul (codurile) frazelor de pericol	Codul (codurile) frazelor de pericol suplimentare		
611-174-00-8	amestec de: acid 3-[5-(4-etensulfonilbutirilamino)-2-sulfofenilazo]-5-{4-cloro-[6-(4-(3-amino-5-hidroxi-2,7-disulfonaftalen-4-ilazo)-3-sulfofenilamino]-1,3,5-triazin-2-ilamino}-4-hidroxinaftalen-2,7-disulfonic, sare de sodiu; acid 3-[5-(4-(2-cloretansulfonil)butirilamino)-2-sulfofenilazo]-5-{4-cloro-[6-(4-(3-amino-5-hidroxi-2,7-disulfonaftalen-4-ilazo)-3-sulfofenilamino]-1,3,5-triazin-2-ilamino}-4-hidroxinaftalen-2,7-disulfonic, sare de sodiu	442-290-5	457624-86-1	Eye Dam. 1	H318	GHS05 Dgr	H318			
611-175-00-3	amestec de: 5-{4-cloro-6-[*N*-etil-(3-(2-sulfonatooxi)etilsulfonil)anilino]-1,3,5-triazin-2-ilamino}-4-hidroxi-3-[4-(vinilsulfonil)fenilazo]naftalen-2,7-disulfonat de trisodiu; 5-{4-cloro-6-[*N*-etil-3-(vinilsulfonil)anilino]-1,3,5-triazin-2-ilamino}-4-hidroxi-3-[4-(2-(sulfonatooxi)etilsulfonil)fenilazo]naftalen-2,7-disulfonat de trisodiu;	444-050-5	—	Eye Dam. 1 Aquatic Chronic 3	H318 H412	GHS05 Dgr	H318 H412			

▼M16

Nr. index	►M18 Denumirea chimică ◄	Nr. CE	Nr. CAS	Clasificare		Etichetare			►M18 Limite de conc. specifice, factori M și ATE (*) ◄	Note
				Codul (codurile) claselor și categoriilor de pericol	Codul (codurile) frazelor de pericol	Codul (codurile) pictogramei, cuvântului de avertizare	Codul (codurile) frazelor de pericol	Codul (codurile) frazelor de pericol suplimentare		
	5-{4-cloro-6-[*N*-etil-3-(vinilsulfonil)anilino]-1,3,5-triazin-2-ilamino}-4-hidroxi-3-[(4-vinilsulfonil)fenilazo]naftalen-2,7-disulfonat de disodiu; 5-{4-cloro-6-[*N*-etil-3-(2-(sulfonatooxi)etilsulfonil)anilino]-1,3,5-triazin-2-ilamino}-3-[4-(2-(sulfonatooxi)etilsulfonil)fenilazo]-4-hidroxinaftalen-2,7-disulfonat de tetrasodiu									
611-176-00-9	ester al 2,6-bis(2,3,4-trihidroxibenzil)-*p*-crezol cu 6-diazo-5,6-dihidro-5-oxo-1-naftalensulfonat	444-250-2	—	Self-react. C**** Aquatic Chronic 2	H242 H411	GHS02 GHS09 Dgr	H242 H411			
611-177-00-4	amestec de: bis[6-anilino-3,5'-disulfonatonaftalen-2-azobenzen-1,2'-diolato]cobaltat(III)	444-290-0	508202-43-5	Eye Dam. 1 Skin Sens. 1 Aquatic Chronic 3	H318 H317 H412	GHS05 GHS07 Dgr	H318 H317 H412			

▼M16

Nr. index	►M18 Denumirea chimică ◄	Nr. CE	Nr. CAS	Clasificare		Etichetare			►M18 Limite de conc. specifice, factori M și ATE (*) ◄	Note
				Codul (codurile) claselor și categoriilor de pericol	Codul (codurile) frazelor de pericol	Codul (codurile) pictogramei, cuvântului de avertizare	Codul (codurile) frazelor de pericol	Codul (codurile) frazelor de pericol suplimentare		
	de pentasodiu; [6-anilino-3,5'-disulfonatonaftalen-2-azobenzen-1,2'-diolato][6-anilino-5'-sulfamoil-3-sulfonatonaftalen-2-azobenzen-1,2'-diolato]cobaltat(III) de tetrasodiu; bis[6-anilino-5'-sulfamoil-3-sulfonatonaftalen-2-azobenzen-1,2'-diolato]cobaltat(III) de trisodiu									
611-178-00-X	amestec de: 4-amino-5-hidroxi-3-{(*E*)-4-[2-(sulfonatooxi)etilsulfonil]fenilazo}-6-{(E)-2-sulfonato-4-[2-(sulfonatooxi)etilsulfonil]fenilazo}naftalen-2,7-disulfonat de pentasodiu; 4-amino-5-hidroxi-3-{(*E*)-4-[2-(sulfonatooxi)etilsulfonil]fenilazo}-6-[(*E*)-2-sulfonato-4-(vinilsulfonil)fenilazo]naftalen-2,7-disulfonat de tetrasodiu; 4-amino-5-hidroxi-6-{(*E*)-2-sulfonato-4-[2-(sulfonatooxi)etilsulfonil]fenilazo}-3-[(*E*)-4-(vinilsulfonil)fenilazo]naftalen-2,7-disulfonat de tetrasodiu; 4-amino-5-hidroxi-3-[(*E*)-4-(vinilsulfonil)fenilazo]-6-[(*E*)-2-sulfonato-4-(vinilsulfonil)fenilazo]naftalen-2,7-disulfonat de trisodiu;	445-280-9	—	Eye Dam. 1 Skin Sens. 1 Aquatic Chronic 3	H318 H317 H412	GHS05 GHS07 Dgr	H318 H317 H412			

▼**M16**

Nr. index	►**M18** Denumirea chimică ◄	Nr. CE	Nr. CAS	Clasificare		Etichetare			►**M18** Limite de conc. specifice, factori M și ATE (*) ◄	Note
				Codul (codurile) claselor și categoriilor de pericol	Codul (codurile) frazelor de pericol	Codul (codurile) pictogramei, cuvântului de avertizare	Codul (codurile) frazelor de pericol	Codul (codurile) frazelor de pericol suplimentare		
	4-amino-5-hidroxi-3-[(2-hidroxietilsulfonil)-fenilazo]-6-[(*E*)-2-sulfonato-4-(vinilsulfonil)fenilazo]naftalen-2,7-disulfonat de trisodiu; 4-amino-5-hidroxi-3-[(*E*)-4-(vinilsulfonil)fenilazo]-6-[-2-sulfonato-4-(2-hidroxietilsulfonil)fenilazo]naftalen-2,7-disulfonat de trisodiu									
611-179-00-5	amestec de: 2-[[8-[[4-cloro-6-[[4-(2-sulfonat etilsulfonil)]fenil]amino]-1,3,5-triazin-2-il]amino-1-hidroxi-3,6-disulfonato-2-naftalenil]azo]naftalen-1,5-disulfonat de pentasodiu; 2-[[8-[[4-cloro-6-[[4-[[2-etenil]sulfonil]fenil]amino]-1,3,5-triazin-2-il]amino]-1-hidroxi-3,6-disulfonato-2-naftalenil]azo]naftalen-1,5-disulfonat	450-010-8	—	Eye Dam. 1 Skin Sens. 1	H318 H317	GHS05 GHS07 Dgr	H318 H317			

▼M16

Nr. index	►M18 Denumirea chimică ◄	Nr. CE	Nr. CAS	Clasificare		Etichetare			►M18 Limite de conc. specifice, factori M și ATE (*) ◄	Note
				Codul (codurile) claselor și categoriilor de pericol	Codul (codurile) frazelor de pericol	Codul (codurile) pictogramei, cuvântului de avertizare	Codul (codurile) frazelor de pericol	Codul (codurile) frazelor de pericol suplimentare		
611-180-00-0	fier, complexe cu 4-aminobenzensulfonamidă diazotată, acid 3-aminobenzensulfonic diazotat, 3-amino-4-hidroxibenzensulfonamidă diazotată, 3-amino-4-hidroxi-*N*-fenilbenzensulfonamidă diazotată, acid 5-amino-2-(fenilamino)benzensulfonic diazotat și rezorcinol, săruri de sodiu	417-850-7	—	Aquatic Chronic 2	H411	GHS09	H411			
612-001-00-9	mono metilamină; [1] dimetilamină; [2] trimetilamină [3]	200-820-0 [1] 204-697-4 [2] 200-875-0 [3]	74-89-5 [1] 124-40-3 [2] 75-50-3 [3]	Flam. Gas 1 Press. Gas Acute Tox. 4 * STOT SE 3 Skin Irrit. 2 Eye Dam. 1	H220 H332 H335 H315 H318	GHS02 GHS04 GHS05 GHS07 Dgr	H220 H332 H335 H315 H318		* Skin Irrit. 2; H315: C ≥ 5% Eye Dam. 1; H318: C ≥ 5 % Eye Irrit. 2; H319: 0,5% ≤ C < 5% STOT SE 3; H335: C ≥ 5%	U5
612-001-01-6	mono metilamină ... %; [1] dimetilamină ... %; [2] trimetilamină ... % [3]	200-820-0 [1] 204-697-4 [2] 200-875-0 [3]	74-89-5 [1] 124-40-3 [2] 75-50-3 [3]	Flam. Liq. 1 Acute Tox. 4 * Acute Tox. 4 * Skin Corr. 1B	H224 H332 H302 H314	GHS02 GHS05 GHS07 Dgr	H224 H332 H302 H314		* STOT SE 3; H335: C ≥ 5 %	B

▼**M16**

Nr. index	►**M18** Denumirea chimică ◄	Nr. CE	Nr. CAS	Clasificare		Etichetare			►**M18** Limite de conc. specifice, factori M și ATE (*) ◄	Note
				Codul (codurile) claselor și categoriilor de pericol	Codul (codurile) frazelor de pericol	Codul (codurile) pictogramei, cuvântului de avertizare	Codul (codurile) frazelor de pericol	Codul (codurile) frazelor de pericol suplimentare		
612-002-00-4	etilamină	200-834-7	75-04-7	Flam. Gas 1 Press. Gas Eye Irrit. 2 STOT SE 3	H220 H319 H335	GHS02 GHS04 GHS07 Dgr	H220 H319 H335			U
612-003-00-X	dietilamină	203-716-3	109-89-7	Flam. Liq. 2 Acute Tox. 4 * Acute Tox. 4 * Acute Tox. 4 * Skin Corr. 1A	H225 H332 H312 H302 H314	GHS02 GHS05 GHS07 Dgr	H225 H332 H312 H302 H314		STOT SE 3; H335: C ≥ 1%	
612-004-00-5	trietilamină	204-469-4	121-44-8	Flam. Liq. 2 Acute Tox. 4 * Acute Tox. 4 * Acute Tox. 4 * Skin Corr. 1A	H225 H332 H312 H302 H314	GHS02 GHS05 GHS07 Dgr	H225 H332 H312 H302 H314		STOT SE 3; H335: C ≥ 1%	
612-005-00-0	butilamină	203-699-2	109-73-9	Flam. Liq. 2 Acute Tox. 4 * Acute Tox. 4 * Acute Tox. 4 * Skin Corr. 1A	H225 H332 H312 H302 H314	GHS02 GHS05 GHS07 Dgr	H225 H332 H312 H302 H314		STOT SE 3; H335: C ≥ 1 %	
612-006-00-6	etilendiamină; 1,2-diaminoetan	203-468-6	107-15-3	Flam. Liq. 3 Acute Tox. 4 * Acute Tox. 4 * Skin Corr. 1B Resp. Sens. 1 Skin Sens. 1	H226 H312 H302 H314 H334 H317	GHS02 GHS08 GHS05 GHS07 Dgr	H226 H312 H302 H314 H334 H317			

▼**M16**

Nr. index	►**M18** Denumirea chimică ◄	Nr. CE	Nr. CAS	Clasificare		Etichetare			►**M18** Limite de conc. specifice, factori M și ATE (*) ◄	Note
				Codul (codurile) claselor și categoriilor de pericol	Codul (codurile) frazelor de pericol	Codul (codurile) pictogramei, cuvântului de avertizare	Codul (codurile) frazelor de pericol	Codul (codurile) frazelor de pericol suplimentare		
612-007-00-1	2-aminopropan; izopropilamină	200-860-9	75-31-0	Flam. Liq. 1 Eye Irrit. 2 STOT SE 3 Skin Irrit. 2	H224 H319 H335 H315	GHS02 GHS07 Dgr	H224 H319 H335 H315			
612-008-00-7	anilină	200-539-3	62-53-3	Carc. 2 Muta. 2 Acute Tox. 3 * Acute Tox. 3 * Acute Tox. 3 * STOT RE 1 Eye Dam. 1 Skin Sens. 1 Aquatic Acute 1	H351 H341 H331 H311 H301 H372 ** H318 H317 H400	GHS06 GHS08 GHS05 GHS09 Dgr	H351 H341 H331 H311 H301 H372 ** H318 H317 H400		* STOT RE 1; H372: C ≥ 1 % STOT RE 2; H373: 0,2 % ≤ C < 1 %	
612-009-00-2	săruri ale anilinei	—	—	Carc. 2 Muta. 2 Acute Tox. 3 * Acute Tox. 3 * Acute Tox. 3 * STOT RE 1 Eye Dam. 1 Skin Sens. 1 Aquatic Acute 1	H351 H341 H331 H311 H301 H372 ** H318 H317 H400	GHS06 GHS08 GHS05 GHS09 Dgr	H351 H341 H331 H311 H301 H372 ** H318 H317 H400		* STOT RE 1; H372: C ≥ 1% STOT RE 2; H373: 0,2% ≤ C < 1 %	A
612-010-00-8	cloroaniline (cu excepția celor specificate în altă parte în prezenta anexă)	—	—	Acute Tox. 3 * Acute Tox. 3 * Acute Tox. 3 * STOT RE 2 * Aquatic Acute 1 Aquatic Chronic 1	H331 H311 H301 H373 ** H400 H410	GHS06 GHS08 GHS09 Dgr	H331 H311 H301 H373 ** H410			C

▼**M16**

Nr. index	►**M18** Denumirea chimică ◄	Nr. CE	Nr. CAS	Clasificare		Etichetare			►**M18** Limite de conc. specifice, factori M și ATE (*) ◄	Note
				Codul (codurile) claselor și categoriilor de pericol	Codul (codurile) frazelor de pericol	Codul (codurile) pictogramei, cuvântului de avertizare	Codul (codurile) frazelor de pericol	Codul (codurile) frazelor de pericol suplimentare		
612-011-00-3	4-nitrozoanilină	211-535-6	659-49-4	Acute Tox. 4 * Acute Tox. 4 * Acute Tox. 4 *	H332 H312 H302	GHS07 Wng	H332 H312 H302			
612-012-00-9	o-nitroanilină; [1] m-nitroanilină; [2] p-nitroanilină [3]	201-855-4 [1] 202-729-1 [2] 202-810-1 [3]	88-74-4 [1] 99-09-2 [2] 100-01-6 [3]	Acute Tox. 3 * Acute Tox. 3 * Acute Tox. 3 * STOT RE 2 * Aquatic Chronic 3	H331 H311 H301 H373 ** H412	GHS06 GHS08 Dgr	H331 H311 H301 H373 ** H412			C
612-013-00-4	acid 3-aminobenzensulfonic; acid metanilic	204-473-6	121-47-1	Acute Tox. 4 * Acute Tox. 4 * Acute Tox. 4 *	H332 H312 H302	GHS07 Wng	H332 H312 H302			
612-014-00-X	acid sulfanilic; acid 4-aminobenzensulfonic	204-482-5	121-57-3	Eye Irrit. 2 Skin Irrit. 2 Skin Sens. 1	H319 H315 H317	GHS07 Wng	H319 H315 H317			
612-015-00-5	*N*-metilanilină	202-870-9	100-61-8	Acute Tox. 3 * Acute Tox. 3 * Acute Tox. 3 * STOT RE 2 * Aquatic Acute 1 Aquatic Chronic 1	H331 H311 H301 H373 ** H400 H410	GHS06 GHS08 GHS09 Dgr	H331 H311 H301 H373 ** H410			
612-016-00-0	*N*,*N*-dimetilanilină	204-493-5	121-69-7	Carc. 2 Acute Tox. 3 * Acute Tox. 3 * Acute Tox. 3 * Aquatic Chronic 2	H351 H331 H311 H301 H411	GHS06 GHS08 GHS09 Dgr	H351 H331 H311 H301 H411			

▼M16

Nr. index	►M18 Denumirea chimică ◄	Nr. CE	Nr. CAS	Clasificare		Etichetare			►M18 Limite de conc. specifice, factori M și ATE (*) ◄	Note
				Codul (codurile) claselor și categoriilor de pericol	Codul (codurile) frazelor de pericol	Codul (codurile) pictogramei, cuvântului de avertizare	Codul (codurile) frazelor de pericol	Codul (codurile) frazelor de pericol suplimentare		
612-017-00-6	*N*-metil-*N*-2,4,6-tetranitroanilină; tetril	207-531-9	479-45-8	Expl. 1.1 Acute Tox. 3 * Acute Tox. 3 * Acute Tox. 3 * STOT RE 2	H201 H331 H311 H301 H373**	GHS01 GHS06 GHS08 Dgr	H201 H331 H311 H301 H373**			
612-018-00-1	bis(2,4,6-trinitrofenil)amină; hexil	205-037-8	131-73-7	Expl. 1.1 Acute Tox. 2 * Acute Tox. 1 Acute Tox. 2 * STOT RE 2 Aquatic Chronic 2	H201 H330 H310 H300 H373** H411	GHS01 GHS06 GHS08 GHS09 Dgr	H201 H330 H310 H300 H373** H411			
612-019-00-7	dipicrilamină, sare de amoniu	220-639-0	2844-92-0	Expl. 1.1 Acute Tox. 2 * Acute Tox. 1 Acute Tox. 2 * STOT RE 2 Aquatic Chronic 2	H201 H330 H310 H300 H373** H411	GHS01 GHS06 GHS08 GHS09 Dgr	H201 H330 H310 H300 H373** H411			
612-020-00-2	1-naftilamină	205-138-7	134-32-7	Acute Tox. 4 * Aquatic Chronic 2	H302 H411	GHS07 GHS09 Wng	H302 H411			
612-022-00-3	2-naftilamină	202-080-4	91-59-8	Carc. 1A Acute Tox. 4 * Aquatic Chronic 2	H350 H302 H411	GHS08 GHS07 GHS09 Dgr	H350 H302 H411		Carc. 1A; H350: C ≥ 0,01 %	

▼**M16**

Nr. index	►**M18** Denumirea chimică ◄	Nr. CE	Nr. CAS	Clasificare		Etichetare			►**M18** Limite de conc. specifice, factori M și ATE (*) ◄	Note
				Codul (codurile) claselor și categoriilor de pericol	Codul (codurile) frazelor de pericol	Codul (codurile) pictogramei, cuvântului de avertizare	Codul (codurile) frazelor de pericol	Codul (codurile) frazelor de pericol suplimentare		
612-023-00-9	fenilhidrazină; [1] clorură de fenilhidraziniu; [2] clorhidrat de fenilhidrazină; [3] sulfat de fenilhidraziniu (2:1) [4]	202-873-5 [1] 200-444-7 [2] 248-259-0 [3] 257-622-2 [4]	100-63-0 [1] 59-88-1 [2] 27140-08-5 [3] 52033-74-6 [4]	Carc. 1B Muta. 2 Acute Tox. 3 * Acute Tox. 3 * Acute Tox. 3 * STOT RE 1 Eye Irrit. 2 Skin Irrit. 2 Skin Sens. 1 Aquatic Acute 1	H350 H341 H331 H311 H301 H372 ** H319 H315 H317 H400	GHS06 GHS08 GHS09 Dgr	H350 H341 H331 H311 H301 H372 ** H319 H315 H317 H400			
612-024-00-4	*m*-toluidină; 3-aminotoluen	203-583-1	108-44-1	Acute Tox. 3 * Acute Tox. 3 * Acute Tox. 3 * STOT RE 2 * Aquatic Acute 1	H331 H311 H301 H373 ** H400	GHS06 GHS08 GHS09 Dgr	H331 H311 H301 H373 ** H400			
612-025-00-X	nitrotoluidine, cu excepţia celor specificate în altă parte în prezenta anexă	—	—	Acute Tox. 3 * Acute Tox. 3 * Acute Tox. 3 * STOT RE 2 * Aquatic Chronic 2	H331 H311 H301 H373 ** H411	GHS06 GHS08 GHS09 Dgr	H331 H311 H301 H373 ** H411			C
612-026-00-5	difenilamină	204-539-4	122-39-4	Acute Tox. 3 * Acute Tox. 3 * Acute Tox. 3 * STOT RE 2 * Aquatic Acute 1 Aquatic Chronic 1	H331 H311 H301 H373 ** H400 H410	GHS06 GHS08 GHS09 Dgr	H331 H311 H301 H373 ** H410			

▼M16

Nr. index	►M18 Denumirea chimică ◄	Nr. CE	Nr. CAS	Clasificare		Etichetare			►M18 Limite de conc. specifice, factori M și ATE (*) ◄	Note
				Codul (codurile) claselor și categoriilor de pericol	Codul (codurile) frazelor de pericol	Codul (codurile) pictogramei, cuvântului de avertizare	Codul (codurile) frazelor de pericol	Codul (codurile) frazelor de pericol suplimentare		
612-027-00-0	xilidine, cu excepția celor specificate în altă parte în prezenta anexă dimetilaniline, cu excepția celor specificate în altă parte în prezenta anexă	—	—	Acute Tox. 3 * Acute Tox. 3 * Acute Tox. 3 * STOT RE 2 * Aquatic Chronic 2	H331 H311 H301 H373 ** H411	GHS06 GHS08 GHS09 Dgr	H331 H311 H301 H373 ** H411			C
612-028-00-6	*p*-fenilendiamină	203-404-7	106-50-3	Acute Tox. 3 * Acute Tox. 3 * Acute Tox. 3 * Eye Irrit. 2 Skin Sens. 1 Aquatic Acute 1 Aquatic Chronic 1	H331 H311 H301 H319 H317 H400 H410	GHS06 GHS09 Dgr	H331 H311 H301 H319 H317 H410			
612-029-00-1	diclorhidrat de 1,4-diaminobenzen; diclorhidrat de *p*-fenilen-diamină	210-834-9	624-18-0	Acute Tox. 3 * Acute Tox. 3 * Acute Tox. 3 * Eye Irrit. 2 Skin Sens. 1 Aquatic Acute 1 Aquatic Chronic 1	H331 H311 H301 H319 H317 H400 H410	GHS06 GHS09 Dgr	H331 H311 H301 H319 H317 H410			
612-030-00-7	sulfat 2-metil-*p*-fenilen-diamină [1]	210-431-8 [1] 228-871-4 [2]	615-50-9 [1] 6369-59-1 [2]	Acute Tox. 3 * Acute Tox. 4 * Acute Tox. 4 * Skin Sens. 1 Aquatic Chronic 2	H301 H332 H312 H317 H411	GHS06 GHS09 Dgr	H301 H332 H312 H317 H411			

▼**M16**

Nr. index	►**M18** Denumirea chimică ◄	Nr. CE	Nr. CAS	Clasificare		Etichetare			►**M18** Limite de conc. specifice, factori M și ATE (*) ◄	Note
				Codul (codurile) claselor și categoriilor de pericol	Codul (codurile) frazelor de pericol	Codul (codurile) pictogramei, cuvântului de avertizare	Codul (codurile) frazelor de pericol	Codul (codurile) frazelor de pericol suplimentare		
612-031-00-2	*N*,*N*-dimetilbenzen-1,3-diamină; [1] 4-amino-*N*,*N*-dimetilanilină; 3-amino-*N*,*N*'-dimetilanilină [2]	220-623-3 [1] 202-807-5 [2]	2836-04-6 [1] 99-98-9 [2]	Acute Tox. 3 * Acute Tox. 3 * Acute Tox. 3 *	H331 H311 H301	GHS06 Dgr	H331 H311 H301			C
612-032-00-8	*N, N,N',N'*-tetrametil-*p*-fenilendiamină	202-831-6	100-22-1	Acute Tox. 4 * Acute Tox. 4 * Acute Tox. 4 *	H332 H312 H302	GHS07 Wng	H332 H312 H302			
612-033-00-3	2-aminofenol	202-431-1	95-55-6	Muta. 2 Acute Tox. 4 * Acute Tox. 4 *	H341 H332 H302	GHS08 GHS07 Wng	H341 H332 H302			
612-034-00-9	2-amino-4,6-dinitrofenol; acid picramic	202-544-6	96-91-3	Expl. 1.1 Acute Tox. 4 * Acute Tox. 4 * Acute Tox. 4 * Aquatic Chronic 3	H201 H332 H312 H302 H412	GHS01 GHS07 Dgr	H201 H332 H312 H302 H412			
612-034-01-6	2-amino-4,6-dinitrofenol; acid picramic; [≥ 20 % apă]	202-544-6	96-91-3	Acute Tox. 4 * Acute Tox. 4 * Acute Tox. 4 * Aquatic Chronic 3	H332 H312 H302 H412	GHS07 Wng	H332 H312 H302 H412			G
612-035-00-4	2-metoxianilină; *o*-anisidină	201-963-1	90-04-0	Carc. 1B Muta. 2 Acute Tox. 3 * Acute Tox. 3 * Acute Tox. 3 *	H350 H341 H331 H311 H301	GHS06 GHS08 Dgr	H350 H341 H331 H311 H301			
612-036-00-X	3,3'-dimetoxibenzidină; *o*-dianisidină	204-355-4	119-90-4	Carc. 1B Acute Tox. 4 *	H350 H302	GHS08 GHS07 Dgr	H350 H302			

▼M16

Nr. index	►M18 Denumirea chimică ◄	Nr. CE	Nr. CAS	Clasificare		Etichetare			►M18 Limite de conc. specifice, factori M și ATE (*) ◄	Note
				Codul (codurile) claselor și categoriilor de pericol	Codul (codurile) frazelor de pericol	Codul (codurile) pictogramei, cuvântului de avertizare	Codul (codurile) frazelor de pericol	Codul (codurile) frazelor de pericol suplimentare		
612-037-00-5	săruri de 3,3'-dimetoxi-benzidină; săruri de *o*-dianisidină	—	—	Carc. 1B Acute Tox. 4 *	H350 H302	GHS08 GHS07 Dgr	H350 H302			A
612-038-00-0	2-nitro-*p*-anisidină; 4-metoxi-2-nitroanilină	202-547-2	96-96-8	Acute Tox. 2 * Acute Tox. 1 Acute Tox. 2 * STOT RE 2 * Aquatic Chronic 3	H330 H310 H300 H373 ** H412	GHS06 GHS08 Dgr	H330 H310 H300 H373 ** H412			
612-039-00-6	2-etoxianilină; *o*-fenetidină	202-356-4	94-70-2	Acute Tox. 3 * Acute Tox. 3 * Acute Tox. 3 * STOT RE 2 *	H331 H311 H301 H373 **	GHS06 GHS08 Dgr	H331 H311 H301 H373 **			
612-040-00-1	2,4-dinotroanilină	202-553-5	97-02-9	Acute Tox. 2 * Acute Tox. 1 Acute Tox. 2 * STOT RE 2 * Aquatic Chronic 2	H330 H310 H300 H373 ** H411	GHS06 GHS08 GHS09 Dgr	H330 H310 H300 H373 ** H411			
612-041-00-7	4,4'-bis-*o*-toluidină	204-358-0	119-93-7	Carc. 1B Acute Tox. 4 * Aquatic Chronic 2	H350 H302 H411	GHS08 GHS07 GHS09 Dgr	H350 H302 H411			
612-042-00-2	benzidină; 1,1'-bifenil-4,4'-diamină; 4,4'-diaminobifenil; bifenil-4,4'-ilendiamină	202-199-1	92-87-5	Carc. 1A Acute Tox. 4 * Aquatic Acute 1 Aquatic Chronic 1	H350 H302 H400 H410	GHS08 GHS07 GHS09 Dgr	H350 H302 H410		Carc. 1A; H350: C ≥ 0,01 %	

▼**M16**

Nr. index	►**M18** Denumirea chimică ◄	Nr. CE	Nr. CAS	Clasificare		Etichetare			►**M18** Limite de conc. specifice, factori M și ATE (*) ◄	Note
				Codul (codurile) claselor și categoriilor de pericol	Codul (codurile) frazelor de pericol	Codul (codurile) pictogramei, cuvântului de avertizare	Codul (codurile) frazelor de pericol	Codul (codurile) frazelor de pericol suplimentare		
612-043-00-8	*N*,*N*'-dimetilbenzidină	—	2810-74-4	Acute Tox. 4 * Acute Tox. 4 * Acute Tox. 4 *	H332 H312 H302	GHS07 Wng	H332 H312 H302			
612-044-00-3	*N*,*N*'-diacetilbenzidină	210-338-2	613-35-4	Carc. 1B Muta. 2 Acute Tox. 4 * Acute Tox. 4 * Acute Tox. 4 *	H350 H341 H332 H312 H302	GHS08 GHS07 Dgr	H350 H341 H332 H312 H302			
612-046-00-4	alilamină	203-463-9	107-11-9	Flam. Liq. 2 Acute Tox. 3 * Acute Tox. 3 * Acute Tox. 3 * Aquatic Chronic 2	H225 H331 H311 H301 H411	GHS02 GHS06 GHS09 Dgr	H225 H331 H311 H301 H411			
612-047-00-X	benzilamină	202-854-1	100-46-9	Acute Tox. 4 * Acute Tox. 4 * Skin Corr. 1B	H312 H302 H314	GHS05 GHS07 Dgr	H312 H302 H314			
612-048-00-5	dipropilamină	205-565-9	142-84-7	Flam. Liq. 2 Acute Tox. 4 * Acute Tox. 4 * Acute Tox. 4 * Skin Corr. 1A	H225 H332 H312 H302 H314	GHS02 GHS05 GHS07 Dgr	H225 H332 H312 H302 H314		STOT SE 3; H335: C ≥ 1%	
612-049-00-0	di-*n*-butilamină; [1] di-*sec*-butilamină [2]	203-921-8 [1] 210-937-9 [2]	111-92-2 [1] 626-23-3 [2]	Flam. Liq. 3 Acute Tox. 4 * Acute Tox. 4 * Acute Tox. 4 *	H226 H332 H312 H302	GHS02 GHS07 Wng	H226 H332 H312 H302			

▼**M16**

Nr. index	►**M18** Denumirea chimică ◄	Nr. CE	Nr. CAS	Clasificare		Etichetare			►**M18** Limite de conc. specifice, factori M și ATE (*) ◄	Note
				Codul (codurile) claselor și categoriilor de pericol	Codul (codurile) frazelor de pericol	Codul (codurile) pictogramei, cuvântului de avertizare	Codul (codurile) frazelor de pericol	Codul (codurile) frazelor de pericol suplimentare		
612-050-00-6	ciclohexilamină	203-629-0	108-91-8	Flam. Liq. 3 Repr. 2 Acute Tox. 4 * Acute Tox. 4 * Skin Corr. 1B	H226 H361f*** H312 H302 H314	GHS02 GHS05 GHS08 GHS07 Dgr	H226 H361f*** H312 H302 H314			
612-051-00-1	4,4'-diaminodifenilmetan; 4,4'-metilendianilină	202-974-4	101-77-9	Carc. 1B Muta. 2 STOT SE 1 STOT RE 2 * Skin Sens. 1 Aquatic Chronic 2	H350 H341 H370 ** H373 ** H317 H411	GHS08 GHS07 GHS09 Dgr	H350 H341 H370 ** H373 ** H317 H411			
612-052-00-7	(*S*)-*sec*-butilamină; (*S*)-2-aminobutan; [1] (*R*)-*sec*-butilamină; (*R*)-2-aminobutan; [2] *sec*-butilamină; 2-aminobutan [3]	208-164-7 [1] 236-232-6 [2] 237-732-7 [3]	513-49-5 [1] 13250-12-9 [2] 13952-84-6 [3]	Flam. Liq. 2 Acute Tox. 4 * Acute Tox. 4 * Skin Corr. 1A Aquatic Acute 1	H225 H332 H302 H314 H400	GHS02 GHS05 GHS07 GHS09 Dgr	H225 H332 H302 H314 H400			C
612-053-00-2	*N*-etilanilină	203-135-5	103-69-5	Acute Tox. 3 * Acute Tox. 3 * Acute Tox. 3 * STOT RE 2 *	H331 H311 H301 H373 **	GHS06 GHS08 Dgr	H331 H311 H301 H373 **			

▼**M16**

Nr. index	►**M18** Denumirea chimică ◄	Nr. CE	Nr. CAS	Clasificare		Etichetare			►**M18** Limite de conc. specifice, factori M și ATE (*) ◄	Note
				Codul (codurile) claselor și categoriilor de pericol	Codul (codurile) frazelor de pericol	Codul (codurile) pictogramei, cuvântului de avertizare	Codul (codurile) frazelor de pericol	Codul (codurile) frazelor de pericol suplimentare		
612-054-00-8	*N*,*N*-dietilanilină	202-088-8	91-66-7	Acute Tox. 3 * Acute Tox. 3 * Acute Tox. 3 * STOT RE 2 * Aquatic Chronic 2	H331 H311 H301 H373 ** H411	GHS06 GHS08 GHS09 Dgr	H331 H311 H301 H373 ** H411		*	
612-055-00-3	*N*-metil-*o*-toluidină; [1] *N*-metil-*m*-toluidină; [2] *N*-metil-*p*-toluidină [3]	210-260-9 [1] 211-795-0 [2] 210-769-6 [3]	611-21-2 [1] 696-44-6 [2] 623-08-5 [3]	Acute Tox. 3 * Acute Tox. 3 * Acute Tox. 3 * STOT RE 2 * Aquatic Chronic 3	H331 H311 H301 H373 ** H412	GHS06 GHS08 Dgr	H331 H311 H301 H373 ** H412			C
612-056-00-9	*N*,*N*-dimetil-*p*-toluidină; [1] *N*,*N*-dimetil-*m*-toluidină; [2] *N*,*N*-dimetil-*o*-toluidină [3]	202-805-4 [1] 204-495-6 [2] 210-199-8 [3]	99-97-8 [1] 121-72-2 [2] 609-72-3 [3]	Acute Tox. 3 * Acute Tox. 3 * Acute Tox. 3 * STOT RE 2 * Aquatic Chronic 3	H331 H311 H301 H373 ** H412	GHS06 GHS08 Dgr	H331 H311 H301 H373 ** H412		*	C
612-057-00-4	piperazină; [solidă]	203-808-3	110-85-0	Repr. 2 Skin Corr. 1B Resp. Sens. 1 Skin Sens. 1	H361fd H314 H334 H317	GHS05 GHS08 Dgr	H361fd H314 H334 H317			
612-057-01-1	piperazină; [lichidă]	203-808-3	110-85-0	Repr. 2 Skin Corr. 1B Resp. Sens. 1 Skin Sens. 1	H361fd H314 H334 H317	GHS05 GHS08 Dgr	H361fd H314 H334 H317			

▼**M16**

Nr. index	►**M18** Denumirea chimică ◄	Nr. CE	Nr. CAS	Clasificare		Etichetare			►**M18** Limite de conc. specifice, factori M și ATE (*) ◄	Note
				Codul (codurile) claselor și categoriilor de pericol	Codul (codurile) frazelor de pericol	Codul (codurile) pictogramei, cuvântului de avertizare	Codul (codurile) frazelor de pericol	Codul (codurile) frazelor de pericol suplimentare		
612-058-00-X	2,2'-iminodietilamină; dietilentriamină	203-865-4	111-40-0	Acute Tox. 4 * Acute Tox. 4 * Skin Corr. 1B Skin Sens. 1	H312 H302 H314 H317	GHS05 GHS07 Dgr	H312 H302 H314 H317			
612-059-00-5	3,6-diazaoctanetilendiamină; trietilentetramină	203-950-6	112-24-3	Acute Tox. 4 * Skin Corr. 1B Skin Sens. 1 Aquatic Chronic 3	H312 H314 H317 H412	GHS05 GHS07 Dgr	H312 H314 H317 H412			
612-060-00-0	3,6,9-triazaundecametilendiamină; tetraetilenpentamină	203-986-2	112-57-2	Acute Tox. 4 * Acute Tox. 4 * Skin Corr. 1B Skin Sens. 1 Aquatic Chronic 2	H312 H302 H314 H317 H411	GHS05 GHS07 GHS09 Dgr	H312 H302 H314 H317 H411			
612-061-00-6	3-aminopropildimetilamină; *N*,*N*-dimetil-1,3-diaminopropan	203-680-9	109-55-7	Flam. Liq. 3 Acute Tox. 4 * Skin Corr. 1B Skin Sens. 1	H226 H302 H314 H317	GHS02 GHS05 GHS07 Dgr	H226 H302 H314 H317			
612-062-00-1	3-aminopropildietilamină; *N*,*N*-dietil-1,3-diaminopropan	203-236-4	104-78-9	Flam. Liq. 3 Acute Tox. 4 * Acute Tox. 4 * Skin Corr. 1B Skin Sens. 1	H226 H312 H302 H314 H317	GHS02 GHS05 GHS07 Dgr	H226 H312 H302 H314 H317			
612-063-00-7	3,3'-iminodi(propilamină); dipropilentriamină	200-261-2	56-18-8	Acute Tox. 2 * Acute Tox. 3 * Acute Tox. 4 * Skin Corr. 1A Skin Sens. 1	H330 H311 H302 H314 H317	GHS06 GHS05 Dgr	H330 H311 H302 H314 H317			

▼**M16**

Nr. index	►**M18** Denumirea chimică ◄	Nr. CE	Nr. CAS	Clasificare		Etichetare			►**M18** Limite de conc. specifice, factori M și ATE (*) ◄	Note
				Codul (codurile) claselor și categoriilor de pericol	Codul (codurile) frazelor de pericol	Codul (codurile) pictogramei, cuvântului de avertizare	Codul (codurile) frazelor de pericol	Codul (codurile) frazelor de pericol suplimentare		
612-064-00-2	3,6,9,12-tetra-azatetradecametilendiamină; pentaetilenhexamină	223-775-9	4067-16-7	Skin Corr. 1B Skin Sens. 1 Aquatic Acute 1 Aquatic Chronic 1	H314 H317 H400 H410	GHS05 GHS07 GHS09 Dgr	H314 H317 H410			
612-065-00-8	polietilen-poliamine, cu excepția celor specificate în altă parte în prezenta anexă	—	—	Acute Tox. 4 * Acute Tox. 4 * Skin Corr. 1B Skin Sens. 1 Aquatic Acute 1 Aquatic Chronic 1	H312 H302 H314 H317 H400 H410	GHS05 GHS07 GHS09 Dgr	H312 H302 H314 H317 H410			
612-066-00-3	diciclohexilamină	202-980-7	101-83-7	Acute Tox. 4 * Skin Corr. 1B Aquatic Acute 1 Aquatic Chronic 1	H302 H314 H400 H410	GHS05 GHS07 GHS09 Dgr	H302 H314 H410			
612-067-00-9	3-aminometil-3,5,5-trimetilciclohexilamină	220-666-8	2855-13-2	Acute Tox. 4 * Acute Tox. 4 * Skin Corr. 1B Skin Sens. 1 Aquatic Chronic 3	H312 H302 H314 H317 H412	GHS05 GHS07 Dgr	H312 H302 H314 H317 H412			
612-068-00-4	3,3'-diclor-benzidină; 3,3'-diclor-bifenil-4,4'-ilen-diamină	202-109-0	91-94-1	Carc. 1B Acute Tox. 4 * Skin Sens. 1 Aquatic Acute 1 Aquatic Chronic 1	H350 H312 H317 H400 H410	GHS08 GHS07 GHS09 Dgr	H350 H312 H317 H410			
612-069-00-X	săruri de 3,3'-diclor-benzidină; săruri de 3,3'-diclor-bifenil-4,4'-ilen-diamină	—	—	Carc. 1B Acute Tox. 4 * Skin Sens. 1 Aquatic Acute 1 Aquatic Chronic 1	H350 H312 H317 H400 H410	GHS08 GHS07 GHS09 Dgr	H350 H312 H317 H410			A

▼**M16**

Nr. index	►**M18** Denumirea chimică ◄	Nr. CE	Nr. CAS	Clasificare		Etichetare			►**M18** Limite de conc. specifice, factori M și ATE (*) ◄	Note
				Codul (codurile) claselor și categoriilor de pericol	Codul (codurile) frazelor de pericol	Codul (codurile) pictogramei, cuvântului de avertizare	Codul (codurile) frazelor de pericol	Codul (codurile) frazelor de pericol suplimentare		
612-070-00-5	săruri ale benzidinei	208-519-6 208-520-1 244-236-4 252-984-8	531-85-1 531-86-2 21136-70-9 36341-27-2	Carc. 1A Acute Tox. 4 * Aquatic Acute 1 Aquatic Chronic 1	H350 H302 H400 H410	GHS08 GHS07 GHS09 Dgr	H350 H302 H410			A
612-071-00-0	săruri ale 2-naftilaminei	209-030-0 210-313-6	553-00-4 612-52-2	Carc. 1A Acute Tox. 4 * Aquatic Chronic 2	H350 H302 H411	GHS08 GHS07 GHS09 Dgr	H350 H302 H411			A
612-072-00-6	bifenil-4-ilamină; xenilamină; 4-aminobifenil	202-177-1	92-67-1	Carc. 1A Acute Tox. 4 *	H350 H302	GHS08 GHS07 Dgr	H350 H302			
612-073-00-1	săruri de bifenil-4-ilamină; săruri de xenilamină; săruri de 4-aminobifenil	—	—	Carc. 1A Acute Tox. 4 *	H350 H302	GHS08 GHS07 Dgr	H350 H302			A
612-074-00-7	benzildimetilamină	203-149-1	103-83-3	Flam. Liq. 3 Acute Tox. 4 * Acute Tox. 4 * Acute Tox. 4 * Skin Corr. 1B Aquatic Chronic 3	H226 H332 H312 H302 H314 H412	GHS02 GHS05 GHS07 Dgr	H226 H332 H312 H302 H314 H412			
612-075-00-2	2-aminoetildimetilamină; 2-dimetilaminoetilamină	203-541-2	108-00-9	Flam. Liq. 2 Acute Tox. 4 * Acute Tox. 4 * Skin Corr. 1A	H225 H312 H302 H314	GHS02 GHS05 GHS07 Dgr	H225 H312 H302 H314			
612-076-00-8	etildimetilamină	209-940-8	598-56-1	Flam. Liq. 2 Acute Tox. 4 * Acute Tox. 4 * Skin Corr. 1B	H225 H332 H302 H314	GHS02 GHS05 GHS07 Dgr	H225 H332 H302 H314			

▼**M16**

Nr. index	►**M18** Denumirea chimică ◄	Nr. CE	Nr. CAS	Clasificare		Etichetare			►**M18** Limite de conc. specifice, factori M și ATE (*) ◄	Note
				Codul (codurile) claselor și categoriilor de pericol	Codul (codurile) frazelor de pericol	Codul (codurile) pictogramei, cuvântului de avertizare	Codul (codurile) frazelor de pericol	Codul (codurile) frazelor de pericol suplimentare		
612-077-00-3	dimetilnitrozoamină; *N*-nitrozodimetilamină	200-549-8	62-75-9	Carc. 1B Acute Tox. 2 * Acute Tox. 3 * STOT RE 1 Aquatic Chronic 2	H350 H330 H301 H372 ** H411	GHS06 GHS08 GHS09 Dgr	H350 H330 H301 H372 ** H411		Carc. 1B; H350: C ≥ 0,001 %	
612-078-00-9	2,2'-dicloro-4,4'-metilendianilină; 4,4'-metilen-bis(2-cloro-anilină)	202-918-9	101-14-4	Carc. 1B Acute Tox. 4 * Aquatic Acute 1 Aquatic Chronic 1	H350 H302 H400 H410	GHS08 GHS07 GHS09 Dgr	H350 H302 H410			
612-079-00-4	săruri de 2,2'-dicloro-4,4'-metilendianilină; săruri de 4,4'-metilenbis(2-cloroanilină)	—	—	Carc. 1B Acute Tox. 4 * Aquatic Acute 1 Aquatic Chronic 1	H350 H302 H400 H410	GHS08 GHS07 GHS09 Dgr	H350 H302 H410			A
612-080-00-X	4-amino-*N*,*N*-dietilanilină; *N*,*N*-dietil-p-fenilendiamină	202-214-1	93-05-0	Acute Tox. 3 * Skin Corr. 1B	H301 H314	GHS06 GHS05 Dgr	H301 H314			
612-081-00-5	săruri de 4,4'-bi-*o*-toluidin; săruri de 3,3'-dimetilbenzidină; săruri de *o*-tolidină	210-322-5 265-294-7 277-985-0	612-82-8 64969-36-4 74753-18-7	Carc. 1B Acute Tox. 4 * Aquatic Chronic 2	H350 H302 H411	GHS08 GHS07 GHS09 Dgr	H350 H302 H411			A
612-082-00-0	tiouree; tiocarbamidă	200-543-5	62-56-6	Carc. 2 Repr. 2 Acute Tox. 4 * Aquatic Chronic 2	H351 H361d *** H302 H411	GHS08 GHS07 GHS09 Wng	H351 H361d *** H302 H411			

▼**M16**

Nr. index	►**M18** Denumirea chimică ◄	Nr. CE	Nr. CAS	Clasificare		Etichetare			►**M18** Limite de conc. specifice, factori M și ATE (*) ◄	Note
				Codul (codurile) claselor și categoriilor de pericol	Codul (codurile) frazelor de pericol	Codul (codurile) pictogramei, cuvântului de avertizare	Codul (codurile) frazelor de pericol	Codul (codurile) frazelor de pericol suplimentare		
612-083-00-6	1-metil-3-nitro-1-nitrozoguanidină	200-730-1	70-25-7	Carc. 1B Acute Tox. 4 * Eye Irrit. 2 Skin Irrit. 2 Aquatic Chronic 2	H350 H332 H319 H315 H411	GHS08 GHS07 GHS09 Dgr	H350 H332 H319 H315 H411		Carc. 1B; H350: C ≥ 0,01 %	
612-084-00-1	dapson; 4,4'-diamino difenil sulfonă	201-248-4	80-08-0	Acute Tox. 4 *	H302	GHS07 Wng	H302			
612-085-00-7	4,4'-metilen-di-*o*-toluidină	212-658-8	838-88-0	Carc. 1B Acute Tox. 4 * Skin Sens. 1 Aquatic Acute 1 Aquatic Chronic 1	H350 H302 H317 H400 H410	GHS08 GHS07 GHS09 Dgr	H350 H302 H317 H410			
612-086-00-2	amitraz (ISO); *N*,*N*-bis(2,4-xililiminometil) metilamină	251-375-4	33089-61-1	Acute Tox. 4 * STOT RE 2 * Skin Sens. 1 Aquatic Acute 1 Aquatic Chronic 1	H302 H373 ** H317 H400 H410	GHS08 GHS07 GHS09 Wng	H302 H373 ** H317 H410		M = 10	
612-087-00-8	guazatin(ISO)		108173-90-6	Acute Tox. 2 * Acute Tox. 4 * Acute Tox. 4 * STOT SE 3 Skin Irrit. 2 Eye Dam. 1 Aquatic Acute 1 Aquatic Chronic 1	H330 H312 H302 H335 H315 H318 H400 H410	GHS06 GHS05 GHS09 Dgr	H330 H312 H302 H335 H315 H318 H410			

▼**M16**

Nr. index	►**M18** Denumirea chimică ◄	Nr. CE	Nr. CAS	Clasificare		Etichetare			►**M18** Limite de conc. specifice, factori M și ATE (*) ◄	Note
				Codul (codurile) claselor și categoriilor de pericol	Codul (codurile) frazelor de pericol	Codul (codurile) pictogramei, cuvântului de avertizare	Codul (codurile) frazelor de pericol	Codul (codurile) frazelor de pericol suplimentare		
612-088-00-3	simazin (ISO); 6-cloro-*N*,*N'*-dietil-1,3,5-triazin-2,4-diamină	204-535-2	122-34-9	Carc. 2 Aquatic Acute 1 Aquatic Chronic 1	H351 H400 H410	GHS08 GHS09 Wng	H351 H410			
612-089-00-9	1,5-naftilen-diamină	218-817-8	2243-62-1	Carc. 2 Aquatic Acute 1 Aquatic Chronic 1	H351 H400 H410	GHS08 GHS09 Wng	H351 H410			
612-090-00-4	2,2'-(nitrozoimino)bisetanol	214-237-4	1116-54-7	Carc. 1B	H350	GHS08 Dgr	H350			
612-091-00-X	*o*-toluidină; 2-aminotoluen	202-429-0	95-53-4	Carc. 1B Acute Tox. 3 * Acute Tox. 3 * Eye Irrit. 2 Aquatic Acute 1	H350 H331 H301 H319 H400	GHS06 GHS08 GHS09 Dgr	H350 H331 H301 H319 H400			
612-092-00-5	*N, N'*-(2,2-dimetilpropiliden)hexametilendiamină	401-660-6	1000-78-8	Skin Irrit. 2 Skin Sens. 1	H315 H317	GHS07 Wng	H315 H317			
612-093-00-0	3,5-dicloro-4-(1,1,2,2-tetrafluoroetoxi)anilină	401-790-3	104147-32-2	Acute Tox. 4 * Aquatic Acute 1 Aquatic Chronic 1	H302 H400 H410	GHS07 GHS09 Wng	H302 H410			
612-094-00-6	clorhidrat de 4-(2-cloro-4-trifluormetil)fenoxi-2-fluoroanilină	402-190-4	113674-95-6	STOT RE 1 Acute Tox. 4 * STOT RE 2 * Eye Dam. 1 Skin Sens. 1 Aquatic Acute 1 Aquatic Chronic 1	H372** H302 H373** H318 H317 H400 H410	GHS05 GHS08 GHS07 GHS09 Dgr	H372** H302 H373** H318 H317 H410			

▼M16

Nr. index	►M18 Denumirea chimică ◄	Nr. CE	Nr. CAS	Clasificare		Etichetare			►M18 Limite de conc. specifice, factori M și ATE (*) ◄	Note
				Codul (codurile) claselor și categoriilor de pericol	Codul (codurile) frazelor de pericol	Codul (codurile) pictogramei, cuvântului de avertizare	Codul (codurile) frazelor de pericol	Codul (codurile) frazelor de pericol suplimentare		
612-095-00-1	benzoat de benzil-2-hidroxidodecildimetilamoniu	402-610-6	113694-52-3	Skin Corr. 1B Acute Tox. 4 * Aquatic Acute 1 Aquatic Chronic 1	H314 H302 H400 H410	GHS05 GHS07 GHS09 Dgr	H314 H302 H410			
612-096-00-7	4,4'-carbonimidoilbis[N, N-dimetilanilină]	207-762-5	492-80-8	Carc. 2 Acute Tox. 4 * Eye Irrit. 2 Aquatic Chronic 2	H351 H302 H319 H411	GHS08 GHS07 GHS09 Wng	H351 H302 H319 H411			
612-097-00-2	săruri de 4,4'-carbonimidoil bis[*N, N*-dimetilanilină]	—	—	Carc. 2 Acute Tox. 4 * Eye Irrit. 2 Aquatic Chronic 2	H351 H302 H319 H411	GHS08 GHS07 GHS09 Wng	H351 H302 H319 H411			A
612-098-00-8	nitrozodipropilamină	210-698-0	621-64-7	Carc. 1B Acute Tox. 4 * Aquatic Chronic 2	H350 H302 H411	GHS08 GHS07 GHS09 Dgr	H350 H302 H411		Carc. 1B; H350: C ≥ 0,001%	
612-099-00-3	4-metil-*m*-fenilendiamină; 2,4-toluendiamină	202-453-1	95-80-7	Carc. 1B Muta. 2 Repr. 2 Acute Tox. 3 * Acute Tox. 4 * STOT RE 2 * Skin Sens. 1 Aquatic Chronic 2	H350 H341 H361f*** H301 H312 H373** H317 H411	GHS06 GHS08 GHS09 Dgr	H350 H341 H361f*** H301 H312 H373** H317 H411			

▼**M16**

Nr. index	►**M18** Denumirea chimică ◄	Nr. CE	Nr. CAS	Clasificare		Etichetare			►**M18** Limite de conc. specifice, factori M și ATE (*) ◄	Note
				Codul (codurile) claselor și categoriilor de pericol	Codul (codurile) frazelor de pericol	Codul (codurile) pictogramei, cuvântului de avertizare	Codul (codurile) frazelor de pericol	Codul (codurile) frazelor de pericol suplimentare		
612-100-00-7	propilendiamină	201-155-9	78-90-0	Flam. Liq. 3 Acute Tox. 4 * Acute Tox. 4 * Skin Corr. 1A	H226 H312 H302 H314	GHS02 GHS05 GHS07 Dgr	H226 H312 H302 H314			
612-101-00-2	metenamină; hexametilentetramină	202-905-8	100-97-0	Flam. Sol. 2 Skin Sens. 1	H228 H317	GHS02 GHS07 Wng	H228 H317			
612-102-00-8	*N*, *N*-bis(3-aminopropil)metilamină	203-336-8	105-83-9	Acute Tox. 3 * Acute Tox. 3 * Acute Tox. 4 * Skin Corr. 1B	H331 H311 H302 H314	GHS06 GHS05 Dgr	H331 H311 H302 H314			
612-103-00-3	*N*, *N*,*N*′,*N*′-tetrametiletilendiamină	203-744-6	110-18-9	Flam. Liq. 2 Acute Tox. 4 * Acute Tox. 4 * Skin Corr. 1B	H225 H332 H302 H314	GHS02 GHS05 GHS07 Dgr	H225 H332 H302 H314			
612-104-00-9	hexametilendiamină	204-679-6	124-09-4	Acute Tox. 4 * Acute Tox. 4 * STOT SE 3 Skin Corr. 1B	H312 H302 H335 H314	GHS05 GHS07 Dgr	H312 H302 H335 H314			
612-105-00-4	2-piperazin-1-iletilamină	205-411-0	140-31-8	Acute Tox. 4 * Acute Tox. 4 * Skin Corr. 1B Skin Sens. 1 Aquatic Chronic 3	H312 H302 H314 H317 H412	GHS05 GHS07 Dgr	H312 H302 H314 H317 H412			

▼**M16**

Nr. index	►**M18** Denumirea chimică ◄	Nr. CE	Nr. CAS	Clasificare		Etichetare			►**M18** Limite de conc. specifice, factori M și ATE (*) ◄	Note
				Codul (codurile) claselor și categoriilor de pericol	Codul (codurile) frazelor de pericol	Codul (codurile) pictogramei, cuvântului de avertizare	Codul (codurile) frazelor de pericol	Codul (codurile) frazelor de pericol suplimentare		
612-106-00-X	2,6-dietilanilină	209-445-7	579-66-8	Acute Tox. 4 *	H302	—	H302			
612-107-00-5	1-feniletilamină; [1] [DL]-α-metilbenzilamină [2]	202-706-6 [1] 210-545-8 [2]	98-84-0 [1] 618-36-0 [2]	Acute Tox. 4 * Acute Tox. 4 * Skin Corr. 1B	H312 H302 H314	GHS05 GHS07 Dgr	H312 H302 H314			
612-108-00-0	3-aminopropiltrietoxisilan	213-048-4	919-30-2	Acute Tox. 4 * Skin Corr. 1B	H302 H314	GHS05 GHS07 Dgr	H302 H314			
612-109-00-6	bis(2-dimetilaminoetil)(metil) amină	221-201-1	3030-47-5	Acute Tox. 3 * Acute Tox. 4 * Skin Corr. 1B	H311 H302 H314	GHS06 GHS05 Dgr	H311 H302 H314			
612-110-00-1	2,2'-dimetil-4,4'-metilenbis(ciclohexilamină)	229-962-1	6864-37-5	Acute Tox. 3 * Acute Tox. 3 * Acute Tox. 4 * Skin Corr. 1A Aquatic Chronic 2	H331 H311 H302 H314 H411	GHS06 GHS05 GHS09 Dgr	H331 H311 H302 H314 H411			
612-111-00-7	2-metil-*m*-fenilendiamină; 2,6-toluendiamină	212-513-9	823-40-5	Muta. 2 Acute Tox. 4 * Acute Tox. 4 * Skin Sens. 1 Aquatic Chronic 2	H341 H312 H302 H317 H411	GHS08 GHS07 GHS09 Wng	H341 H312 H302 H317 H411			
612-112-00-2	*p*-anisidină; 4-metoxianilină	203-254-2	104-94-9	Acute Tox. 2 * Acute Tox. 1 Acute Tox. 2 * STOT RE 2 * Aquatic Acute 1	H330 H310 H300 H373 ** H400	GHS06 GHS08 GHS09 Dgr	H330 H310 H300 H373 ** H400			

▼**M16**

Nr. index	►**M18** Denumirea chimică ◄	Nr. CE	Nr. CAS	Clasificare		Etichetare			►**M18** Limite de conc. specifice, factori M și ATE (*) ◄	Note
				Codul (codurile) claselor și categoriilor de pericol	Codul (codurile) frazelor de pericol	Codul (codurile) pictogramei, cuvântului de avertizare	Codul (codurile) frazelor de pericol	Codul (codurile) frazelor de pericol suplimentare		
612-113-00-8	6-metil-2,4-bis(metiltio)fenilen-1,3-diamină	403-240-8	106264-79-3	Acute Tox. 4 * Skin Sens. 1 Aquatic Acute 1 Aquatic Chronic 1	H302 H317 H400 H410	GHS07 GHS09 Wng	H302 H317 H410			
612-114-00-3	hidrogeno 2,3-bis(benzoiloxi)succinat de *R, R*-2-hidroxi-5-(1-hidroxi-2-(4-fenil-but-2-ilamino)etil)benzamidă	404-390-7	—	Flam. Sol. 1 Skin Sens. 1 Aquatic Chronic 3	H228 H317 H412	GHS02 GHS07 Wng	H228 H317 H412			
612-115-00-9	hidrogenosulfat de dimetildioctadecilamoniu	404-050-8	123312-54-9	Eye Irrit. 2 Aquatic Chronic 4	H319 H413	GHS07 Wng	H319 H413			
612-116-00-4	fosfat de alchil(C_{8-18})bis (2-hidroxietil)amoniu și de bis(2-etilhexil)	404-690-8	68132-19-4	Acute Tox. 3 * Skin Corr. 1B Skin Sens. 1 Aquatic Acute 1 Aquatic Chronic 1	H331 H314 H317 H400 H410	GHS06 GHS05 GHS09 Dgr	H331 H314 H317 H410			
612-117-00-X	sare a acidului metil-fosfonic cu *terț*-alchilamină(C_{12-14})	404-750-3	119415-07-5	Acute Tox. 4 * Skin Corr. 1B Aquatic Chronic 2	H302 H314 H411	GHS05 GHS07 GHS09 Dgr	H302 H314 H411			
612-118-00-5	amestec de: 4-toluen-sulfonat de (1,3-dioxo-2*H*-benz(de)izochinolin-2-ilpropil)hexadecildimetilamoniu; bromură de (1,3-dioxo-2*H*-benz(de)izochinolin-2-ilpropil)hexadecildimetilamoniu	405-080-4	—	Eye Dam. 1 Aquatic Acute 1 Aquatic Chronic 1	H318 H400 H410	GHS05 GHS09 Dgr	H318 H410			

▼M16

Nr. index	►M18 Denumirea chimică ◄	Nr. CE	Nr. CAS	Clasificare		Etichetare			►M18 Limite de conc. specifice, factori M și ATE (*) ◄	Note
				Codul (codurile) claselor și categoriilor de pericol	Codul (codurile) frazelor de pericol	Codul (codurile) pictogramei, cuvântului de avertizare	Codul (codurile) frazelor de pericol	Codul (codurile) frazelor de pericol suplimentare		
612-119-00-0	3-nitrobenzen-sulfonat de benzil-dimetiloctadecilamoniu	405-330-2	—	Skin Irrit. 2 Eye Dam. 1 Aquatic Acute 1 Aquatic Chronic 1	H315 H318 H400 H410	GHS05 GHS09 Dgr	H315 H318 H410			
612-120-00-6	aclonifen (ISO); 2-clor-6-nitro-3-fenoxianilină	277-704-1	74070-46-5	Carc. 2 Skin Sens. 1A Aquatic Acute 1 Aquatic Chronic 1	H351 H317 H400 H410	GHS08 GHS07 GH09 Wng	H351 H317 H410		M = 100 M = 10	
612-121-00-1	amine, polietilenepoli-; HEPA	268-626-9	68131-73-7	Acute Tox. 4 * Acute Tox. 4 * Skin Corr. 1B Skin Sens. 1 Aquatic Acute 1 Aquatic Chronic 1	H312 H302 H314 H317 H400 H410	GHS05 GHS07 GHS09 Dgr	H312 H302 H314 H317 H410			
612-122-00-7	hidroxilamină ....% [> 55 % în soluție apoasă]	232-259-2	7803-49-8	Unst. Expl. Met. Corr. 1 Carc. 2 Acute Tox. 4 * Acute Tox. 4 * STOT RE 2 * STOT SE 3 Skin Irrit. 2 Eye Dam. 1 Skin Sens. 1 Aquatic Acute 1	H200 H290 H351 H312 H302 H373** H335 H315 H318 H317 H400	GHS01 GHS05 GHS08 GHS07 GHS09 Dgr	H200 H290 H351 H312 H302 H373** H335 H315 H318 H317 H400			B

▼M16

Nr. index	►M18 Denumirea chimică ◄	Nr. CE	Nr. CAS	Clasificare		Etichetare			►M18 Limite de conc. specifice, factori M și ATE (*) ◄	Note
				Codul (codurile) claselor și categoriilor de pericol	Codul (codurile) frazelor de pericol	Codul (codurile) pictogramei, cuvântului de avertizare	Codul (codurile) frazelor de pericol	Codul (codurile) frazelor de pericol suplimentare		
612-122-01-4	hidroxilamină ....% [≤ 55 % în soluție apoasă]	232-259-2	7803-49-8	Met. Corr. 1 Carc. 2 Acute Tox. 4 * Acute Tox. 4 * STOT RE 2 * STOT SE 3 Skin Irrit. 2 Eye Dam. 1 Skin Sens. 1 Aquatic Acute 1	H290 H351 H312 H302 H373** H335 H315 H318 H317 H400	GHS05 GHS08 GHS07 GHS09 Dgr	H290 H351 H312 H302 H373** H335 H315 H318 H317 H400			B
612-123-00-2	clorură de hidroxilamoniu; clorhidrat de hidroxilamină; [1] sulfat de bis(hidroxilamoniu); sulfat de hidroxilamină (2:1) [2]	226-798-2 [1] 233-118-8 [2]	5470-11-1 [1] 10039-54-0 [2]	Met. Corr. 1 Carc. 2 Acute Tox. 4 * Acute Tox. 4 * STOT RE 2 * Eye Irrit. 2 Skin Irrit. 2 Skin Sens. 1 Aquatic Acute 1	H290 H351 H312 H302 H373** H319 H315 H317 H400	GHS05 GHS08 GHS07 GHS09 Wng	H290 H351 H312 H302 H373** H319 H315 H317 H400			
612-124-00-8	clorură de *N*,*N*,*N*-trimetilaniliniu	205-319-0	138-24-9	Acute Tox. 3 * Acute Tox. 3 *	H311 H301	GHS06 Dgr	H311 H301			
612-125-00-3	2-metil-*p*-fenilendiamină; 2,5-toluendiamină	202-442-1	95-70-5	Acute Tox. 3 * Acute Tox. 4 * Acute Tox. 4 * Skin Sens. 1 Aquatic Chronic 2	H301 H332 H312 H317 H411	GHS06 GHS09 Dgr	H301 H332 H312 H317 H411			

▼**M16**

Nr. index	►**M18** Denumirea chimică ◄	Nr. CE	Nr. CAS	Clasificare		Etichetare			►**M18** Limite de conc. specifice, factori M și ATE (*) ◄	Note
				Codul (codurile) claselor și categoriilor de pericol	Codul (codurile) frazelor de pericol	Codul (codurile) pictogramei, cuvântului de avertizare	Codul (codurile) frazelor de pericol	Codul (codurile) frazelor de pericol suplimentare		
612-126-00-9	sulfat de toluen-2,4-diamoniu; sulfat de 4-metil-m-fenilendiamină	265-697-8	65321-67-7	Carc. 1B Acute Tox. 3 * Acute Tox. 4 * Eye Irrit. 2 Skin Sens. 1 Aquatic Chronic 2	H350 H301 H312 H319 H317 H411	GHS06 GHS08 GHS09 Dgr	H350 H301 H312 H319 H317 H411			
612-127-00-4	3-aminofenol	209-711-2	591-27-5	Acute Tox. 4 * Acute Tox. 4 * Aquatic Chronic 2	H332 H302 H411	GHS07 GHS09 Wng	H332 H302 H411			
612-128-00-X	4-aminofenol	204-616-2	123-30-8	Muta. 2 Acute Tox. 4 * Acute Tox. 4 * Aquatic Acute 1 Aquatic Chronic 1	H341 H332 H302 H400 H410	GHS08 GHS07 GHS09 Wng	H341 H332 H302 H410			
612-129-00-5	diizopropilamină	203-558-5	108-18-9	Flam. Liq. 2 Acute Tox. 4 * Acute Tox. 4 * Skin Corr. 1B	H225 H332 H302 H314	GHS02 GHS05 GHS07 Dgr	H225 H332 H302 H314		STOT SE 3; H335: C ≥ 5 %	
612-130-00-0	2,6-diamino-3,5-dietiltoluen; 4,6-dietil-2-metil-1,3-benzendiamină; [1] 2,4-diamino-3,5-dietiltoluen; 2,4-dietil-6-metil-1,3-benzendiamină; [2] dietilmetilbenzendiamină [3]	218-255-3 [1] 218-256-9 [2] 270-877-4 [3]	2095-01-4 [1] 2095-02-5 [2] 68479-98-1 [3]	Acute Tox. 4 * Acute Tox. 4 * STOT RE 2 * Eye Irrit. 2 Aquatic Acute 1 Aquatic Chronic 1	H312 H302 H373 ** H319 H400 H410	GHS08 GHS07 GHS09 Wng	H312 H302 H373 ** H319 H410			C

▼**M16**

Nr. index	►**M18** Denumirea chimică ◄	Nr. CE	Nr. CAS	Clasificare		Etichetare			►**M18** Limite de conc. specifice, factori M și ATE (*) ◄	Note
				Codul (codurile) claselor și categoriilor de pericol	Codul (codurile) frazelor de pericol	Codul (codurile) pictogramei, cuvântului de avertizare	Codul (codurile) frazelor de pericol	Codul (codurile) frazelor de pericol suplimentare		
612-131-00-6	clorură de didecildimetilamoniu	230-525-2	7173-51-5	Acute Tox. 4 * Skin Corr. 1B	H302 H314	GHS05 GHS07 Dgr	H302 H314			
612-132-00-1	*N, N′*-difenil-*p*-fenilendiamină; *N, N′*-difenil-1,4-benzendiamină	200-806-4	74-31-7	Skin Sens. 1 Aquatic Chronic 3	H317 H412	GHS07 Wng	H317 H412			
612-133-00-7	sulfat de (4-amonio-*m*-tolil)etil(2-hidroxietil)amoniu; sulfat de 4-(*N*-etil-*N*-2-hidroxietil)-2-metilfenilen-diamină	247-162-0	25646-77-9	Acute Tox. 3 * STOT RE 2 * Skin Sens. 1 Aquatic Acute 1 Aquatic Chronic 1	H301 H373 ** H317 H400 H410	GHS06 GHS08 GHS09 Dgr	H301 H373 ** H317 H410			
612-134-00-2	sesquisulfat de *N*-(2-(4-amino-*N*-etil-m-toluidin)etil)metansulfonamidă; sesquisulfat de 4-(*N*-etil-*N*-2-metansulfonilaminoetil)-2-metilfenilendiamină monohidrat	247-161-5	25646-71-3	Acute Tox. 4 * Skin Sens. 1 Aquatic Acute 1 Aquatic Chronic 1	H302 H317 H400 H410	GHS07 GHS09 Wng	H302 H317 H410			
612-135-00-8	*N*-2-naftilanilină; *N*-fenil-2-naftilamină	205-223-9	135-88-6	Carc. 2 Eye Irrit. 2 Skin Irrit. 2 Skin Sens. 1 Aquatic Chronic 2	H351 H319 H315 H317 H411	GHS08 GHS07 GHS09 Wng	H351 H319 H315 H317 H411			
612-136-00-3	*N*-isopropil-*N′*-fenil-*p*-fenilendiamină	202-969-7	101-72-4	Acute Tox. 4 * Skin Sens. 1 Aquatic Acute 1 Aquatic Chronic 1	H302 H317 H400 H410	GHS07 GHS09 Wng	H302 H317 H410		Skin Sens. 1; H317:C ≥0,1%	

▼M16

Nr. index	►M18 Denumirea chimică ◄	Nr. CE	Nr. CAS	Clasificare		Etichetare			►M18 Limite de conc. specifice, factori M și ATE (*) ◄	Note
				Codul (codurile) claselor și categoriilor de pericol	Codul (codurile) frazelor de pericol	Codul (codurile) pictogramei, cuvântului de avertizare	Codul (codurile) frazelor de pericol	Codul (codurile) frazelor de pericol suplimentare		
612-137-00-9	4-cloroanilină	203-401-0	106-47-8	Carc. 1B Acute Tox. 3 * Acute Tox. 3 * Acute Tox. 3 * Skin Sens. 1 Aquatic Acute 1 Aquatic Chronic 1	H350 H331 H311 H301 H317 H400 H410	GHS06 GHS08 GHS09 Dgr	H350 H331 H311 H301 H317 H410			
612-138-00-4	furalaxil (ISO); *N*-(2,6-dimetilfenil)-*N*-(2-furilcarbonil)-DL-alaninat de metil	260-875-1	57646-30-7	Acute Tox. 4 * Aquatic Chronic 3	H302 H412	GHS07 Wng	H302 H412			
612-139-00-X	mefenacet (ISO); 2-(benzotiazol-2-iloxi)-*N*-metil-*N*-fenilacetamidă	277-328-8	73250-68-7	Aquatic Chronic 2	H411	GHS09	H411			
612-140-00-5	compuși (cloruri) de amoniu cuaternar, de benzil-alchil (C_{8-18})-dimetil	264-151-6	63449-41-2	Acute Tox. 4 * Acute Tox. 4 * Skin Corr. 1B Aquatic Acute 1	H312 H302 H314 H400	GHS05 GHS07 GHS09 Dgr	H312 H302 H314 H400			
612-141-00-0	4,4'-metilenbis(2-etilanilină); 4,4'-metilenbis(2-etilbenzenamină)	243-420-1	19900-65-3	Carc. 2 Acute Tox. 4 * Aquatic Acute 1 Aquatic Chronic 1	H351 H302 H400 H410	GHS08 GHS07 GHS09 Wng	H351 H302 H410			
612-142-00-6	bifenil-2-ilamină;	201-990-9	90-41-5	Carc. 2 Acute Tox. 4 * Aquatic Chronic 3	H351 H302 H412	GHS08 GHS07 Wng	H351 H302 H412			

▼**M16**

Nr. index	►**M18** Denumirea chimică ◄	Nr. CE	Nr. CAS	Clasificare		Etichetare			►**M18** Limite de conc. specifice, factori M și ATE (*) ◄	Note
				Codul (codurile) claselor și categoriilor de pericol	Codul (codurile) frazelor de pericol	Codul (codurile) pictogramei, cuvântului de avertizare	Codul (codurile) frazelor de pericol	Codul (codurile) frazelor de pericol suplimentare		
612-143-00-1	monoclorhidrat de N^5,N^5-dietiltoluen-2,5-diamină; monoclorhidrat de 4-dietilamino-2-metilanilină	218-130-3	2051-79-8	Acute Tox. 3 * Eye Irrit. 2 Skin Sens. 1 Aquatic Acute 1 Aquatic Chronic 1	H301 H319 H317 H400 H410	GHS06 GHS09 Dgr	H301 H319 H317 H410			
612-144-00-7	flumetralin (ISO); *N*-(2-cloro-6-fluorobenzil)-*N*-etil-α, α,α-trifluoro-2,6-dinitro-*p*-toluidină	—	62924-70-3	Eye Irrit. 2 Skin Irrit. 2 Skin Sens. 1 Aquatic Acute 1 Aquatic Chronic 1	H319 H315 H317 H400 H410	GHS07 GHS09 Wng	H319 H315 H317 H410			
612-145-00-2	*o*-fenilendiamină	202-430-6	95-54-5	Carc. 2 Muta. 2 Acute Tox. 3 * Acute Tox. 4 * Acute Tox. 4 * Eye Irrit. 2 Skin Sens. 1 Aquatic Acute 1 Aquatic Chronic 1	H351 H341 H301 H332 H312 H319 H317 H400 H410	GHS06 GHS08 GHS09 Dgr	H351 H341 H301 H332 H312 H319 H317 H410			
612-146-00-8	diclorhidrat de *o*-fenilendiamină	210-418-7	615-28-1	Carc. 2 Muta. 2 Acute Tox. 3 * Acute Tox. 4 * Acute Tox. 4 * Eye Irrit. 2 Skin Sens. 1 Aquatic Acute 1 Aquatic Chronic 1	H351 H341 H301 H332 H312 H319 H317 H400 H410	GHS06 GHS08 GHS09 Dgr	H351 H341 H301 H332 H312 H319 H317 H410			

▼M16

Nr. index	►M18 Denumirea chimică ◄	Nr. CE	Nr. CAS	Clasificare		Etichetare			►M18 Limite de conc. specifice, factori M și ATE (*) ◄	Note
				Codul (codurile) claselor și categoriilor de pericol	Codul (codurile) frazelor de pericol	Codul (codurile) pictogramei, cuvântului de avertizare	Codul (codurile) frazelor de pericol	Codul (codurile) frazelor de pericol suplimentare		
612-147-00-3	*m*-fenilendiamină	203-584-7	108-45-2	Muta. 2 Acute Tox. 3 * Acute Tox. 3 * Acute Tox. 3 * Eye Irrit. 2 Skin Sens. 1 Aquatic Acute 1 Aquatic Chronic 1	H341 H331 H311 H301 H319 H317 H400 H410	GHS06 GHS08 GHS09 Dgr	H341 H331 H311 H301 H319 H317 H410			
612-148-00-9	diclorhidrat de *m*-fenilendiamină	208-790-0	541-69-5	Muta. 2 Acute Tox. 3 * Acute Tox. 3 * Acute Tox. 3 * Eye Irrit. 2 Skin Sens. 1 Aquatic Acute 1 Aquatic Chronic 1	H341 H331 H311 H301 H319 H317 H400 H410	GHS06 GHS08 GHS09 Dgr	H341 H331 H311 H301 H319 H317 H410			
612-149-00-4	1,3-difenilguanidină	203-002-1	102-06-7	Repr. 2 Acute Tox. 4 * Eye Irrit. 2 STOT SE 3 Skin Irrit. 2 Aquatic Chronic 2	H361f *** H302 H319 H335 H315 H411	GHS08 GHS07 GHS09 Wng	H361f *** H302 H319 H335 H315 H411			

▼M15

612-150-00-X	spiroxamină (ISO); 8-terț-butil-1,4-dioxaspiro[4.5]decan-2-ilmetil(etil)(propil)amină	—	118134-30-8	Repr. 2 Acute Tox. 4 Acute Tox. 4 Acute Tox. 4 STOT RE 2 Skin Irrit. 2 Skin Sens. 1 Aquatic Acute 1 Aquatic Chronic 1	H361d H332 H312 H302 H373 (ochi) H315 H317 H400 H410	GHS08 GHS07 GHS09 Wng	H361d H332 H312 H302 H373 (ochi) H315 H317 H410		M = 100 M = 100	

▼B

Nr. index	►M18 Denumirea chimică ◄	Nr. CE	Nr. CAS	Clasificare		Etichetare			►M18 Limite de conc. specifice, factori M și ATE (*) ◄	Note
				Codul (codurile) claselor și categoriilor de pericol	Codul (codurile) frazelor de pericol	Codul (codurile) pictogramei, cuvântului de avertizare	Codul (codurile) frazelor de pericol	Codul (codurile) frazelor de pericol suplimentare		
▼M16										
612-151-00-5	metil-fenilendiamină; diaminotoluen; [produs tehnic-amestec de 4-metil-*m*-fenilen diamină (Nr. CE 202-453-1) și 2-metil-*m*-fenilen diamină (Nr. CE 212-513-9)]	—	—	Carc. 1B Muta. 2 Repr. 2 Acute Tox. 3 * Acute Tox. 4 * STOT RE 2 * Eye Irrit. 2 Skin Sens. 1 Aquatic Chronic 2	H350 H341 H361f*** H301 H312 H373** H319 H317 H411	GHS06 GHS08 GHS09 Dgr	H350 H341 H361f*** H301 H312 H373** H319 H317 H411			
612-152-00-0	*N*, *N*-dietil-*N′*,*N′*-dimetil-propan-1,3-diil-diamină	406-610-7	62478-82-4	Flam. Liq. 3 Acute Tox. 4 * Acute Tox. 4 * STOT RE 2 * Skin Corr. 1A Aquatic Chronic 3	H226 H332 H302 H373 ** H314 H412	GHS02 GHS08 GHS05 GHS07 Dgr	H226 H332 H302 H373 ** H314 H412			
612-153-00-6	monoclorhidrat de 4-[*N*-etil-*N*-(2-hidroxietil)amino]-1-(2-hidroxietil)amino-2-nitro-benzen	407-020-2	132885-85-9	Acute Tox. 4 * Skin Sens. 1 Aquatic Chronic 3	H302 H317 H412	GHS07 Wng	H302 H317 H412			
612-154-00-1	6'-(izobutiletilamino)-3'-metil-2'-fenilaminospiro-[izobenzo-2-oxofuran-7,9'-[9*H*]-xantenă]	410-890-6	95235-29-3	Aquatic Chronic 4	H413	—	H413			
612-155-00-7	2'-anilino-6'-((3-etoxipropil) etilamino)-3'-metilspiro(izobenzo-3-oxofuran)-1-(1*H*)-9'-xantenă	411-730-8	93071-94-4	Aquatic Chronic 4	H413	—	H413			

▼M16

Nr. index	►M18 Denumirea chimică ◄	Nr. CE	Nr. CAS	Clasificare		Etichetare			►M18 Limite de conc. specifice, factori M și ATE (*) ◄	Note
				Codul (codurile) claselor și categoriilor de pericol	Codul (codurile) frazelor de pericol	Codul (codurile) pictogramei, cuvântului de avertizare	Codul (codurile) frazelor de pericol	Codul (codurile) frazelor de pericol suplimentare		
612-156-00-2	amestec de: clorură de trihexadecilmetilamoniu; clorură de dihexadecildimetilamoniu	405-620-9	—	Eye Dam. 1 Aquatic Acute 1 Aquatic Chronic 1	H318 H400 H410	GHS05 GHS09 Dgr	H318 H410			
612-157-00-8	clorhidrat de (*Z*)-1-benzo [*b*]tien-2-iletanon oximă	410-780-8	—	Acute Tox. 4 * STOT RE 2 * Eye Dam. 1 Skin Sens. 1 Aquatic Chronic 2	H302 H373 ** H318 H317 H411	GHS08 GHS05 GHS07 GHS09 Dgr	H302 H373 ** H318 H317 H411			
612-158-00-3	amestec de: bis(5-dodecil(C_{12} ramificat)-2-hidroxibenzaldoximat) de cupru (II); 4-dodecilsalicilaldoximă	410-820-4	—	Aquatic Chronic 4	H413	—	H413			
612-159-00-9	produși de reacție dintre: trimetilhexametilen diamină (un amestec de 2,2,4-trimetil-1,6-hexandiamină și 2,4,4-trimetil-1,6-hexandiamină, conform listelor EINECS), Epoxid 8 (derivați ai mono[(alchil(C_{10}-C_{16})-oxi) metil] oxiran) și acid *p*-toluen-sulfonic	410-880-1	—	Acute Tox. 4 * Skin Corr. 1B Aquatic Acute 1 Aquatic Chronic 1	H302 H314 H400 H410	GHS05 GHS07 GHS09 Dgr	H302 H314 H410			
612-160-00-4	*p*-toluidină; 4-aminotoluen; [1] clorură de toluidiniu; [2] sulfat de toluidină (1:1) [3]	203-403-1 [1] 208-740-8 [2] 208-741-3 [3]	106-49-0 [1] 540-23-8 [2] 540-25-0 [3]	Carc. 2 Acute Tox. 3 * Acute Tox. 3 * Acute Tox. 3 * Eye Irrit. 2 Skin Sens. 1 Aquatic Acute 1	H351 H331 H311 H301 H319 H317 H400	GHS06 GHS08 GHS09 Dgr	H351 H331 H311 H301 H319 H317 H400			

▼**M16**

Nr. index	►**M18** Denumirea chimică ◄	Nr. CE	Nr. CAS	Clasificare		Etichetare			►**M18** Limite de conc. specifice, factori M și ATE (*) ◄	Note
				Codul (codurile) claselor și categoriilor de pericol	Codul (codurile) frazelor de pericol	Codul (codurile) pictogramei, cuvântului de avertizare	Codul (codurile) frazelor de pericol	Codul (codurile) frazelor de pericol suplimentare		
612-161-00-X	2,6-xilidină; 2,6-dimetilanilină	201-758-7	87-62-7	Carc. 2 Acute Tox. 4 * Acute Tox. 4 * Acute Tox. 4 * STOT SE 3 Skin Irrit. 2 Aquatic Chronic 2	H351 H332 H312 H302 H335 H315 H411	GHS08 GHS07 GHS09 Wng	H351 H332 H312 H302 H335 H315 H411			
612-162-00-5	clorură de dimetildioctadecilamoniu; DODMAC	203-508-2	107-64-2	Eye Dam. 1 Aquatic Acute 1 Aquatic Chronic 1	H318 H400 H410	GHS05 GHS09 Dgr	H318 H410			
612-163-00-0	metalaxil-*M* (ISO); mefenoxam; ester metilic al acidului (*R*)-2-[(2,6-dimetilfenil)-metoxiacetilamino]propionic	—	70630-17-0	Acute Tox. 4 * Eye Dam. 1	H302 H318	GHS05 GHS07 Dgr	H302 H318			
612-164-00-6	2-butil-2-etil-1,5-diamino-pentan	412-700-7	137605-95-9	Acute Tox. 4 * Acute Tox. 4 * STOT RE 2 * Skin Corr. 1B Skin Sens. 1 Aquatic Chronic 3	H312 H302 H373 ** H314 H317 H412	GHS08 GHS05 GHS07 Dgr	H312 H302 H373 ** H314 H317 H412			
612-165-00-1	*N*,*N*'-difenil-*N*,*N*'-bis(3-metilfenil)-(1,1'-difenil)-4,4'-diamină	413-810-8	65181-78-4	Aquatic Chronic 2	H411	GHS09	H411			
612-166-00-7	amestec de: fosfat de cis-(5-amoniu-1,3,3-trimetil)-ciclohexan-metilamoniu (1:1); fosfat de trans-(5-amoniu-1,3,3-trimetil)-ciclohexan-metilamoniu (1:1)	411-830-1	114765-88-7	Eye Dam. 1 Skin Sens. 1 Aquatic Chronic 3	H318 H317 H412	GHS05 GHS07 Dgr	H318 H317 H412			

▼**M16**

Nr. index	►**M18** Denumirea chimică ◄	Nr. CE	Nr. CAS	Clasificare		Etichetare			►**M18** Limite de conc. specifice, factori M și ATE (*) ◄	Note
				Codul (codurile) claselor și categoriilor de pericol	Codul (codurile) frazelor de pericol	Codul (codurile) pictogramei, cuvântului de avertizare	Codul (codurile) frazelor de pericol	Codul (codurile) frazelor de pericol suplimentare		
612-167-00-2	clorhidrat de 5-acetil-3-amino-10,11-dihidro-5*H*-dibenz[*b, f*] azepină	410-490-1	—	Acute Tox. 4 * STOT RE 2 * Eye Dam. 1 Skin Sens. 1 Aquatic Chronic 2	H302 H373 ** H318 H317 H411	GHS08 GHS05 GHS07 GHS09 Dgr	H302 H373 ** H318 H317 H411			
612-168-00-8	3,5-dicloro-2,6-difluoropiridin-4-amină	220-630-1	2840-00-8	Acute Tox. 4 * Acute Tox. 4 * Aquatic Chronic 2	H312 H302 H411	GHS07 GHS09 Wng	H312 H302 H411			
612-169-00-3	sulfat de bis(*N*-metil-*N*-fenilhidrazină)	423-170-1	618-26-8	Flam. Liq. 2 STOT RE 1 Acute Tox. 4 * Eye Dam. 1 Skin Sens. 1 Aquatic Acute 1 Aquatic Chronic 1	H225 H372** H302 H318 H317 H400 H410	GHS02 GHS05 GHS08 GHS07 GHS09 Dgr	H225 H372** H302 H318 H317 H410			
612-170-00-9	4-clorofenilciclopropilceton-*O*-(4-aminobenzil)oximă	405-260-2	—	Acute Tox. 4 * Skin Sens. 1 Aquatic Acute 1 Aquatic Chronic 1	H302 H317 H400 H410	GHS07 GHS09 Wng	H302 H317 H410			
612-171-00-4	*N*,*N*,*N*',*N*'-tetraglicidil-4,4'-diamino-3,3'-dietildifenilmetan	410-060-3	130728-76-6	Muta. 2 Skin Sens. 1 Aquatic Chronic 2	H341 H317 H411	GHS08 GHS09 Wng	H341 H317 H411			
612-172-00-X	4,4'-metilenbis(*N*,*N*'-dimetil-ciclohexanamină)	412-840-9	13474-64-1	Acute Tox. 4 * STOT RE 2 * Skin Corr. 1A Aquatic Chronic 3	H302 H373 ** H314 H412	GHS08 GHS05 GHS07 Dgr	H302 H373 ** H314 H412			

▼M16

Nr. index	►M18 Denumirea chimică ◄	Nr. CE	Nr. CAS	Clasificare		Etichetare			►M18 Limite de conc. specifice, factori M și ATE (*) ◄	Note
				Codul (codurile) claselor și categoriilor de pericol	Codul (codurile) frazelor de pericol	Codul (codurile) pictogramei, cuvântului de avertizare	Codul (codurile) frazelor de pericol	Codul (codurile) frazelor de pericol suplimentare		
612-173-00-5	1-amino-4-(4-terţ-butilanilino)antrachinon-2-sulfonat de litiu	411-140-0	125328-86-1	Eye Dam. 1 Skin Sens. 1 Aquatic Chronic 2	H318 H317 H411	GHS05 GHS07 GHS09 Dgr	H318 H317 H411			
612-174-00-0	4,4-dimetoxibutilamină	407-690-6	19060-15-2	Acute Tox. 4 * Skin Corr. 1B Skin Sens. 1 Aquatic Chronic 3	H302 H314 H317 H412	GHS05 GHS07 Dgr	H302 H314 H317 H412			
612-175-00-6	diclorhidrat de 2-(*O*-aminooxi)etilamină	412-310-7	37866-45-8	Skin Sens. 1 Aquatic Chronic 3	H317 H412	GHS07 Wng	H317 H412			
612-176-00-1	polimer de 1,3-dibromopropan și de *N*,*N*-dietil-*N*',*N*'-dimetil-1,3-propandiamină	410-570-6	143747-73-3	Aquatic Acute 1 Aquatic Chronic 1	H400 H410	GHS09 Wng	H410			
612-177-00-7	2-naftilamino-6-sulfometil-amidă	412-120-4	104295-55-8	STOT RE 2 * Skin Sens. 1 Aquatic Chronic 2	H373 ** H317 H411	GHS08 GHS09 Wng	H373 ** H317 H411			
612-178-00-2	disulfat de 1,4,7,10-tetraazaciclododecan	412-080-8	112193-77-8	Acute Tox. 4 * STOT SE 3 Eye Dam. 1 Aquatic Chronic 3	H302 H335 H318 H412	GHS05 GHS07 Dgr	H302 H335 H318 H412			
612-179-00-8	clorură de 1-(2-propenil)piridiniu	412-740-5	25965-81-5	Acute Tox. 4 * Skin Sens. 1	H302 H317	GHS07 Wng	H302 H317			
612-180-00-3	3-aminobenzilamină	412-230-2	4403-70-7	Acute Tox. 4 * Skin Corr. 1B Aquatic Chronic 2	H302 H314 H411	GHS05 GHS07 GHS09 Dgr	H302 H314 H411			

▼**M16**

Nr. index	►**M18** Denumirea chimică ◄	Nr. CE	Nr. CAS	Clasificare		Etichetare			►**M18** Limite de conc. specifice, factori M și ATE (*) ◄	Note
				Codul (codurile) claselor și categoriilor de pericol	Codul (codurile) frazelor de pericol	Codul (codurile) pictogramei, cuvântului de avertizare	Codul (codurile) frazelor de pericol	Codul (codurile) frazelor de pericol suplimentare		
612-181-00-9	2-feniltioanilină	413-030-8	1134-94-7	Skin Sens. 1 Aquatic Chronic 2	H317 H411	GHS07 GHS09 Wng	H317 H411			
612-182-00-4	bromură de 1-etil-1-metil-morfoliniu	418-210-1	65756-41-4	Muta. 2	H341	GHS08 Wng	H341			
612-183-00-X	bromură de 1-etil-1-metil-pirolidiniu	418-200-5	69227-51-6	Muta. 2	H341	GHS08 Wng	H341			
612-184-00-5	6'-(dibutilamino)-3'-metil-2'-(fenilamino)spiro[izobenzofuran-1(3*H*), 9-(9*H*)-xanten]-3-onă	403-830-5	89331-94-2	Aquatic Chronic 3	H412	—	H412			
612-185-00-0	iodură de 1-[3-[4-((heptadecafluorononil)oxi)benzamido] propil]-*N, N,N*-trimetilamoniu	407-400-8	59493-72-0	Eye Dam. 1 Aquatic Acute 1 Aquatic Chronic 1	H318 H400 H410	GHS05 GHS09 Dgr	H318 H410			
612-186-00-6	sulfat de bis(*N*-(7-hidroxi-8-metil-5-fenilfenazin-3-iliden) dimetilamoniu)	406-770-8	149057-64-7	STOT RE 2 * Eye Dam. 1 Skin Sens. 1 Aquatic Acute 1 Aquatic Chronic 1	H373 ** H318 H317 H400 H410	GHS08 GHS05 GHS07 GHS09 Dgr	H373 ** H318 H317 H410			
612-187-00-1	2,3,4-trifluoroanilină	407-170-9	3862-73-5	Acute Tox. 4 * Acute Tox. 4 * STOT RE 2 * Skin Irrit. 2 Eye Dam. 1 Aquatic Chronic 2	H312 H302 H373 ** H315 H318 H411	GHS08 GHS05 GHS07 GHS09 Dgr	H312 H302 H373 ** H315 H318 H411			
612-188-00-7	4,4'-(9*H*-fluoren-9-iliden)-bis(2-cloroanilină)	407-560-9	107934-68-9	Aquatic Chronic 2	H411	GHS09	H411			

▼**M16**

Nr. index	►**M18** Denumirea chimică ◄	Nr. CE	Nr. CAS	Clasificare		Etichetare			►**M18** Limite de conc. specifice, factori M și ATE (*) ◄	Note
				Codul (codurile) claselor și categoriilor de pericol	Codul (codurile) frazelor de pericol	Codul (codurile) pictogramei, cuvântului de avertizare	Codul (codurile) frazelor de pericol	Codul (codurile) frazelor de pericol suplimentare		
612-189-00-2	diclorhidrat de 4-amino-2-(aminometil)fenol	412-510-4	135043-64-0	Acute Tox. 4 * Skin Sens. 1 Aquatic Acute 1 Aquatic Chronic 1	H302 H317 H400 H410	GHS07 GHS09 Wng	H302 H317 H410			
612-190-00-8	4,4'-metilenbis-(2-izopropil-6-metilanilină)	415-150-6	16298-38-7	STOT RE 2 * Aquatic Chronic 2	H373 ** H411	GHS08 GHS09 Wng	H373 ** H411			
612-191-00-3	polimer de clorhidrat de alilamină	415-050-2	71550-12-4	Acute Tox. 4 * Skin Sens. 1	H302 H317	GHS07 Wng	H302 H317			
612-192-00-9	2-izopropil-4-(*N*-metil)amino-metiltiazol	414-800-6	154212-60-9	Acute Tox. 4 * Acute Tox. 4 * Skin Irrit. 2 Eye Dam. 1 Aquatic Chronic 2	H312 H302 H315 H318 H411	GHS05 GHS07 GHS09 Dgr	H312 H302 H315 H318 H411			
612-193-00-4	3-metilaminometilfenilamină	414-570-7	18759-96-1	Acute Tox. 4 * Acute Tox. 4 * Skin Corr. 1B Skin Sens. 1 Aquatic Acute 1 Aquatic Chronic 1	H312 H302 H314 H317 H400 H410	GHS05 GHS07 GHS09 Dgr	H312 H302 H314 H317 H410			
612-194-00-X	clorură de 2-hidroxi-3-[(2-hidroxietil)-[2-(1-oxo-tetradecil)amino]etil]amino]-*N*,*N*,*N*-trimetil-1-propanamoniu	414-670-0	141890-30-4	Acute Tox. 4 * Eye Dam. 1 Aquatic Acute 1 Aquatic Chronic 1	H302 H318 H400 H410	GHS05 GHS07 GHS09 Dgr	H302 H318 H410			
612-195-00-5	1,5-naftalen disulfonat de bis[tributil(4-metilbenzil) amoniu]	415-210-1	160236-81-7	Acute Tox. 4 * Acute Tox. 4 * Eye Dam. 1 Aquatic Acute 1 Aquatic Chronic 1	H332 H302 H318 H400 H410	GHS05 GHS07 GHS09 Dgr	H332 H302 H318 H410			

▼**M16**

Nr. index	►**M18** Denumirea chimică ◄	Nr. CE	Nr. CAS	Clasificare		Etichetare			►**M18** Limite de conc. specifice, factori M și ATE (*) ◄	Note
				Codul (codurile) claselor și categoriilor de pericol	Codul (codurile) frazelor de pericol	Codul (codurile) pictogramei, cuvântului de avertizare	Codul (codurile) frazelor de pericol	Codul (codurile) frazelor de pericol suplimentare		
612-196-00-0	4-cloro-o-toluidină; [1] clorhidrat de 4-cloro-o-toluidină [2]	202-441-6[1] 221-627-8[2]	95-69-2[1] 3165-93-3[2]	Carc. 1B Muta. 2 Acute Tox. 3 * Acute Tox. 3 * Acute Tox. 3 * Aquatic Acute 1 Aquatic Chronic 1	H350 H341 H331 H311 H301 H400 H410	GHS06 GHS08 GHS09 Dgr	H350 H341 H331 H311 H301 H410			
612-197-00-6	2,4,5-trimetilanilină; [1] clorhidrat de 2,4,5-trimetilanilină [2]	205-282-0[1]-[2]	137-17-7 [1] 21436-97-5[2]	Carc. 1B Acute Tox. 3 * Acute Tox. 3 * Acute Tox. 3 * Aquatic Chronic 2	H350 H331 H311 H301 H411	GHS06 GHS08 GHS09 Dgr	H350 H331 H311 H301 H411			
612-198-00-1	4,4'-tiodianilină și sărurile sale	205-370-9	139-65-1	Carc. 1B Acute Tox. 4 * Aquatic Chronic 2	H350 H302 H411	GHS08 GHS07 GHS09 Dgr	H350 H302 H411			
612-199-00-7	4,4'-oxidianilină și sărurile sale; *p*-aminofenil-eter	202-977-0	101-80-4	Carc. 1B Muta. 1B Repr. 2 Acute Tox. 3 * Acute Tox. 3 * Acute Tox. 3 * Aquatic Chronic 2	H350 H340 H361f *** H331 H311 H301 H411	GHS06 GHS08 GHS09 Dgr	H350 H340 H361f *** H331 H311 H301 H411			
612-200-00-0	2,4-diaminoanisol; 4-metoxi-*m*-fenilendiamină; [1] sulfat de 2,4-diaminoanisol [2]	210-406-1 [1] 254-323-9 [2]	615-05-4 [1] 39156-41-7 [2]	Carc. 1B Muta. 2 Acute Tox. 4 * Aquatic Chronic 2	H350 H341 H302 H411	GHS08 GHS07 GHS09 Dgr	H350 H341 H302 H411			

▼**M16**

Nr. index	►**M18** Denumirea chimică ◄	Nr. CE	Nr. CAS	Clasificare		Etichetare			►**M18** Limite de conc. specifice, factori M și ATE (*) ◄	Note
				Codul (codurile) claselor și categoriilor de pericol	Codul (codurile) frazelor de pericol	Codul (codurile) pictogramei, cuvântului de avertizare	Codul (codurile) frazelor de pericol	Codul (codurile) frazelor de pericol suplimentare		
612-201-00-6	*N*,*N*,*N*',*N*'-tetrametil-4,4'-metilendianilină	202-959-2	101-61-1	Carc. 1B Aquatic Acute 1 Aquatic Chronic 1	H350 H400 H410	GHS08 GHS09 Dgr	H350 H410			
612-202-00-1	3,4-dicloroanilină	202-448-4	95-76-1	Acute Tox. 3 * Acute Tox. 3 * Acute Tox. 3 * Eye Dam. 1 Skin Sens. 1 Aquatic Acute 1 Aquatic Chronic 1	H331 H311 H301 H318 H317 H400 H410	GHS06 GHS05 GHS09 Dgr	H331 H311 H301 H318 H317 H410			
612-203-00-7	clorură de C_{8-10} -alchil dimetil hidroxietilamoniu (catenă < C_8: <3%, catenă = C_8: 15%-70%, catenă = C_{10}: 30%-85%, catenă > C_{10}: <3%)	417-360-3	—	Acute Tox. 4 * Acute Tox. 4 * Skin Irrit. 2	H312 H302 H315	GHS07 Wng	H312 H302 H315			
612-204-00-2	C.I. Violet Bazic 3; clorură de 4-[4,4'-bis(dimetilamino)benzhidriliden]ciclohexa-2,5-dien-1-iliden] dimetilamoniu	208-953-6	548-62-9	Carc. 2 Acute Tox. 4 * Eye Dam. 1 Aquatic Acute 1 Aquatic Chronic 1	H351 H302 H318 H400 H410	GHS08 GHS05 GHS07 GHS09 Dgr	H351 H302 H318 H410			
612-205-00-8	C.I. Violet Bazic 3 cu conținut mai mare sau egal cu 0,1% cetona lui Michler (nr. CE 202-027-5)	208-953-6	548-62-9	Carc. 1B Acute Tox. 4 * Eye Dam. 1 Aquatic Acute 1 Aquatic Chronic 1	H350 H302 H318 H400 H410	GHS08 GHS05 GHS07 GHS09 Dgr	H350 H302 H318 H410			

▼M16

Nr. index	►M18 Denumirea chimică ◄	Nr. CE	Nr. CAS	Clasificare		Etichetare			►M18 Limite de conc. specifice, factori M și ATE (*) ◄	Note
				Codul (codurile) claselor și categoriilor de pericol	Codul (codurile) frazelor de pericol	Codul (codurile) pictogramei, cuvântului de avertizare	Codul (codurile) frazelor de pericol	Codul (codurile) frazelor de pericol suplimentare		
612-206-00-3	famoxadon (ISO); 3-anilino-5-metil-5-(4-fenoxi-fenil)-1,3-oxazolidin-2,4-dionă	—	131807-57-3	STOT RE 2 * Aquatic Acute 1 Aquatic Chronic 1	H373 ** H400 H410	GHS08 GHS09 Wng	H373 ** H410			
612-207-00-9	4-etoxianilină; *p*-fenetidină	205-855-5	156-43-4	Muta. 2 Acute Tox. 4 * Acute Tox. 4 * Acute Tox. 4 * Eye Irrit. 2 Skin Sens. 1	H341 H332 H312 H302 H319 H317	GHS08 GHS07 Wng	H341 H332 H312 H302 H319 H317			
612-208-00-4	hidrogenofosfat de *N*-metil-benzen-1,2-diamoniu	424-460-0	—	Acute Tox. 4 * Skin Sens. 1 Aquatic Chronic 2	H302 H317 H411	GHS07 GHS09 Wng	H302 H317 H411			
612-209-00-X	6-metoxi-*m*-toluidină; *p*-cresidină	204-419-1	120-71-8	Carc. 1B Acute Tox. 4 *	H350 H302	GHS08 GHS07 Dgr	H350 H302			
612-210-00-5	5-nitro-*o*-toluidină; [1] clorhidrat de 5-nitro-*o*-toluidină [2]	202-765-8 [1] 256-960-8 [2]	99-55-8 [1] 51085-52-0 [2]	Carc. 2 Acute Tox. 3 * Acute Tox. 3 * Acute Tox. 3 * Aquatic Chronic 3	H351 H331 H311 H301 H412	GHS06 GHS08 Dgr	H351 H331 H311 H301 H412			
612-211-00-0	*N*-[(benzotriazol-1-il)metil)]-4-carboxi-benzensulfonamidă	416-470-9	170292-97-4	Eye Irrit. 2 Aquatic Chronic 2	H319 H411	GHS07 GHS09 Wng	H319 H411			

▼**M16**

Nr. index	►**M18** Denumirea chimică ◄	Nr. CE	Nr. CAS	Clasificare		Etichetare			►**M18** Limite de conc. specifice, factori M și ATE (*) ◄	Note
				Codul (codurile) claselor și categoriilor de pericol	Codul (codurile) frazelor de pericol	Codul (codurile) pictogramei, cuvântului de avertizare	Codul (codurile) frazelor de pericol	Codul (codurile) frazelor de pericol suplimentare		
612-212-00-6	2,6-dicloro-4-trifluorometil-anilină	416-430-0	24279-39-8	Acute Tox. 4 * Acute Tox. 4 * Skin Irrit. 2 Skin Sens. 1 Aquatic Acute 1 Aquatic Chronic 1	H332 H302 H315 H317 H400 H410	GHS07 GHS09 Wng	H332 H302 H315 H317 H410			
612-213-00-1	izobutiliden-(2-(2-izopropil-4,4-dimetiloxazolidin-3-il)- 1,1-dimetiletil)amină	419-850-2	148348-13-4	Skin Corr. 1B Aquatic Chronic 3	H314 H412	GHS05 Dgr	H314 H412			
612-214-00-7	4-(2,2-difeniletenil)-*N*,*N*-difenil-benzenamină	421-390-2	89114-90-9	Aquatic Chronic 4	H413	—	H413			
612-215-00-2	3-cloro-2-(izopropiltio)anilină	421-700-6	179104-32-6	Skin Irrit. 2 Aquatic Chronic 2	H315 H411	GHS07 GHS09 Wng	H315 H411			
612-216-00-8	1-amino-1-cianamino-2,2-diciano-etilenă, sare de sodiu	425-870-2	19450-38-5	Skin Sens. 1 Aquatic Chronic 3	H317 H412	GHS07 Wng	H317 H412			
612-217-00-3	1-metoxi-2-propilamină	422-550-4	37143-54-7	Flam. Liq. 2 Skin Corr. 1B Acute Tox. 4 * Aquatic Chronic 3	H225 H314 H302 H412	GHS02 GHS05 GHS07 Dgr	H225 H314 H302 H412			
612-219-00-4	clorură de (2-hidroxi-3-(3,4-dimetil-9-oxo-10-tia-antracen-2-iloxi)propil)trimetilamoniu	402-200-7	—	Aquatic Chronic 3	H412	—	H412			

▼**M16**

Nr. index	►**M18** Denumirea chimică ◄	Nr. CE	Nr. CAS	Clasificare		Etichetare			►**M18** Limite de conc. specifice, factori M și ATE (*) ◄	Note
				Codul (codurile) claselor și categoriilor de pericol	Codul (codurile) frazelor de pericol	Codul (codurile) pictogramei, cuvântului de avertizare	Codul (codurile) frazelor de pericol	Codul (codurile) frazelor de pericol suplimentare		
612-220-00-X	*N*-nitro-*N*-(3-metil-3,6-dihidro-2*H*-1,3,5-oxadiazin-4-il)amină	431-060-1	153719-38-1	Acute Tox. 4 * Skin Sens. 1 Aquatic Chronic 3	H302 H317 H412	GHS07 Wng	H302 H317 H412			
612-221-00-5	clorhidrat de 2-amino-4-(trifluormetil)benzen-tiol	429-560-8	4274-38-8	Skin Corr. 1B Acute Tox. 4 * Acute Tox. 4 * Acute Tox. 4 * STOT RE 2 * Skin Sens. 1 Aquatic Acute 1	H314 H332 H312 H302 H373** H317 H400	GHS05 GHS08 GHS07 GHS09 Dgr	H314 H332 H312 H302 H373** H317 H400			
612-222-00-0	*cis*-1-(3-(4-fluorfenoxi)propil)-3-metoxi-4-piperidinamină	425-080-8	104860-26-6	Acute Tox. 4 * Acute Tox. 4 * STOT RE 2 * Eye Dam. 1 Aquatic Acute 1 Aquatic Chronic 1	H312 H302 H373** H318 H400 H410	GHS05 GHS08 GHS07 GHS09 Dgr	H312 H302 H373** H318 H410			
612-223-00-6	*N*-benzil-*N*-etil-(4-(5-nitrobenzo[*c*]izotiazol-3-ilazo)fenil)amină	425-300-2	186450-73-7	Skin Sens. 1 Aquatic Chronic 4	H317 H413	GHS07 Wng	H317 H413			
612-224-00-1	*N*2,*N*4,*N*6-tris{4-[(1,4-dimetilpentil)amino]fenil}-1,3,5-triazin-2,4,6-triamină	426-150-0	121246-28-4	Skin Sens. 1 Aquatic Acute 1 Aquatic Chronic 1	H317 H400 H410	GHS07 GHS09 Wng	H317 H410			
612-225-00-7	1,4,7,10-tetraazaciclododecan	425-450-9	294-90-6	Skin Corr. 1B Acute Tox. 4 * Acute Tox. 4 * Aquatic Acute 1 Aquatic Chronic 1	H314 H312 H302 H400 H410	GHS05 GHS07 GHS09 Dgr	H314 H312 H302 H410			
612-226-00-2	3-(2'-fenoxi-etoxi)propilamină	427-870-8	6903-18-0	Acute Tox. 4 * Skin Irrit. 2 Eye Dam. 1 Aquatic Chronic 3	H302 H315 H318 H412	GHS05 GHS07 Dgr	H302 H315 H318 H412			

▼M16

Nr. index	►M18 Denumirea chimică ◄	Nr. CE	Nr. CAS	Clasificare		Etichetare			►M18 Limite de conc. specifice, factori M și ATE (*) ◄	Note
				Codul (codurile) claselor și categoriilor de pericol	Codul (codurile) frazelor de pericol	Codul (codurile) pictogramei, cuvântului de avertizare	Codul (codurile) frazelor de pericol	Codul (codurile) frazelor de pericol suplimentare		
612-227-00-8	clorhidrat de benzil-*N*-(2-(2-metoxifenoxi)etil)amină	428-290-8	120606-08-8	Acute Tox. 4 * Eye Dam. 1 Aquatic Acute 1 Aquatic Chronic 1	H302 H318 H400 H410	GHS05 GHS07 GHS09 Dgr	H302 H318 H410			
612-228-00-3	amestec de: *N*-(3-(trimetoxisilil)propil)etilendiamină; *N*-benzil-*N*-(3-(trimetoxisilil)propil)etilendiamină; *N*-benzil-*N*′-[3-(trimetoxisilil)propil]etilendiamină; *N, N*′-bis-benzil-*N*′-[3-(trimetoxisilil)propil]etilendiamină; *N, N,N*′-tris-benzil-N'-[3-(trimetoxisilil)propil]etilendiamină; *N, N*-bis-benzil-*N*′-[3-(trimetoxisilil)propil]etilendiamină	414-340-6	—	Flam. Liq. 3 Acute Tox. 4 * Acute Tox. 4 * Acute Tox. 4 * STOT SE 2 Eye Dam. 1 Skin Sens. 1 Aquatic Chronic 3	H226 H332 H312 H302 H371 H318 H317 H412	GHS02 GHS05 GHS08 GHS07 Dgr	H226 H332 H312 H302 H371 H318 H317 H412			
612-229-00-9	mepanipirim; 4-metil-*N*-fenil-6-(1-propinil)-2-pirimidin-amină	—	110235-47-7	Carc. 2 Aquatic Acute 1 Aquatic Chronic 1	H351 H400 H410	GHS08 GHS09 Wng	H351 H410			
612-230-00-4	bromură de *N,N*-bis(cocoil-2-oxipropil)-*N,N*-dibutil-amoniu	431-530-4	—	Skin Corr. 1A Skin Sens. 1 Aquatic Acute 1 Aquatic Chronic 1	H314 H317 H400 H410	GHS05 GHS07 GHS09 Dgr	H314 H317 H410			
612-231-00-X	clorură de 3-((C_{12-18})-acilamino)-*N*-(2-((2-hidroxietil)amino)-2-oxoetil)-*N,N*-dimetil-1-propan-aminiu	427-370-1	164288-56-6	Eye Dam. 1 Aquatic Acute 1 Aquatic Chronic 1	H318 H400 H410	GHS05 GHS09 Dgr	H318 H410			

▼M16

Nr. index	►M18 Denumirea chimică ◄	Nr. CE	Nr. CAS	Clasificare		Etichetare			►M18 Limite de conc. specifice, factori M și ATE (*) ◄	Note
				Codul (codurile) claselor și categoriilor de pericol	Codul (codurile) frazelor de pericol	Codul (codurile) pictogramei, cuvântului de avertizare	Codul (codurile) frazelor de pericol	Codul (codurile) frazelor de pericol suplimentare		
612-232-00-5	amestec de: sarea de triizopropanolamină a acidului 1-amino-4-(3-propion-amido-anilino)antrachinon-2-sulfonic; sarea de triizopropanolamină a acidului 1-amino-4-[3,4-dimetil-5-(2-hidroxietil-aminosulfonil)anilino]antrachinon-2-sulfonic	430-410-9	186148-38-9	Aquatic Chronic 3	H412	—	H412			
612-237-00-2	hidrogenosulfat de hidroxilamoniu; sulfat de hidroxilamină (1:1); [1] fosfat de hidroxilamină; [2] dihidrogenofosfat de hidroxilamină; [3] 4-metilbenzensulfonat de hidroxilamină [4]	233-154-4 [1] 244-077-0 [2] 242-818-2 [3] 258-872-5 [4]	10046-00-1 [1] 20845-01-6 [2] 19098-16-9 [3] 53933-48-5 [4]	Expl. 1.1 Carc. 2 Acute Tox. 4 * Acute Tox. 4 * STOT RE 2 * Eye Irrit. 2 Skin Irrit. 2 Skin Sens. 1 Aquatic Acute 1	H201 H351 H312 H302 H373** H319 H315 H317 H400	GHS01 GHS08 GHS07 GHS09 Dgr	H201 H351 H312 H302 H373** H319 H315 H317 H400			T
612-238-00-8	clorură de (3-cloro-2-hidroxipropil) trimetilamoniu...%	222-048-3	3327-22-8	Carc. 2 Aquatic Chronic 3	H351 H412	GHS08 Wng	H351 H412			B
612-239-00-3	bifenil-3,3',4,4'-tetrailtetraamină; diaminobenzidină	202-110-6	91-95-2	Carc. 1B Muta. 2	H350 H341	GHS08 Dgr	H350 H341			
612-240-00-9	pirimetanil (ISO); *N*-(4,6-dimetilpirimidin-2-il)anilină	—	53112-28-0	Aquatic Chronic 2	H411	GHS09	H411			

▼**M16**

Nr. index	►**M18** Denumirea chimică ◄	Nr. CE	Nr. CAS	Clasificare		Etichetare			►**M18** Limite de conc. specifice, factori M și ATE (*) ◄	Note
				Codul (codurile) claselor și categoriilor de pericol	Codul (codurile) frazelor de pericol	Codul (codurile) pictogramei, cuvântului de avertizare	Codul (codurile) frazelor de pericol	Codul (codurile) frazelor de pericol suplimentare		
612-241-00-4	clorhidrat de piperazină; [1] diclorhidrat de piperazină; [2] fosfat de piperazină [3]	228-042-7 [1] 205-551-2 [2] 217-775-8 [3]	6094-40-2 [1] 142-64-3 [2] 1951-97-9 [3]	Repr. 2 Eye Irrit. 2 Skin Irrit. 2 Resp. Sens. 1 Skin Sens. 1 Aquatic Chronic 3	H361fd H319 H315 H334 H317 H412	GHS08 Dgr	H361fd H319 H315 H334 H317 H412			
612-242-00-X	ciprodinil (ISO); 4-ciclopropil-6-metil-*N*-fenilpirimidin-2-amină	—	121552-61-2	Skin Sens. 1 Aquatic Acute 1 Aquatic Chronic 1	H317 H400 H410	GHS07 GHS09 Wng	H317 H410		M=10	
612-243-00-5	2-hidroxi-2-fenilacetat de (1*S*-*cis*)-4-(3,4-diclorfenil)-1,2,3,4-tetrahidro-*N*-metil-1-naftalenamină	420-560-3	79617-97-3	Eye Dam. 1 Aquatic Acute 1 Aquatic Chronic 1	H318 H400 H410	GHS05 GHS09 Dgr	H318 H410		M=10	
612-244-00-0	clorhidrat de 3-(piperazin-1-il)-benzo[d]izotiazol	421-310-6	87691-88-1	Repr. 2 Acute Tox. 4 * Eye Irrit. 2 Skin Sens. 1 Aquatic Acute 1 Aquatic Chronic 1	H361f*** H302 H319 H317 H400 H410	GHS08 GHS07 GHS09 Wng	H361f*** H302 H319 H317 H410			
612-245-00-6	clorhidrat de 2-etilfenilhidrazină	421-460-2	19398-06-2	Carc. 2 STOT RE 1 Acute Tox. 4 * Eye Dam. 1 Skin Sens. 1 Aquatic Acute 1 Aquatic Chronic 1	H351 H372** H302 H318 H317 H400 H410	GHS05 GHS08 GHS07 GHS09 Dgr	H351 H372** H302 H318 H317 H410		M=10	
612-246-00-1	clorură de (2-cloretil)(3-hidroxipropil)amoniu	429-740-6	40722-80-3	Carc. 1B Muta. 1B STOT RE 2 * Skin Sens. 1 Aquatic Chronic 3	H350 H340 H373** H317 H412	GHS08 GHS07 Dgr	H350 H340 H373** H317 H412			

▼**M16**

Nr. index	►**M18** Denumirea chimică ◄	Nr. CE	Nr. CAS	Clasificare		Etichetare			►**M18** Limite de conc. specifice, factori M și ATE (*) ◄	Note
				Codul (codurile) claselor și categoriilor de pericol	Codul (codurile) frazelor de pericol	Codul (codurile) pictogramei, cuvântului de avertizare	Codul (codurile) frazelor de pericol	Codul (codurile) frazelor de pericol suplimentare		
612-247-00-7	*N*-[3-(1,1-dimetiletil)-1*H*-pirazol-5-il]-*N*'-hidroxi-4-nitrobenzencarboximidamidă	423-530-8	152828-23-4	STOT RE 1 Acute Tox. 4 * Aquatic Chronic 3	H372** H302 H412	GHS08 GHS07 Dgr	H372** H302 H412			
612-248-00-2	produs de reacție dintre difenilamină, fenotiazină și alchene, cu catenă ramificată (C_{8-10}, bogate în C_9)	439-540-0	—	Skin Irrit. 2 Skin Sens. 1 Aquatic Chronic 4	H315 H317 H413	GHS07 Wng	H315 H317 H413			
612-249-00-8	diclorhidrat de 4-[(3-clorfenil)(1*H*-imidazol-1-il)metil]-1,2-benzendiamină	425-030-5	159939-85-2	Repr. 2 Acute Tox. 4 * Skin Corr. 1B Skin Sens. 1 Aquatic Chronic 2	H361f*** H302 H314 H317 H411	GHS05 GHS08 GHS07 GHS09 Dgr	H361f*** H302 H314 H317 H411			
612-250-00-3	clorură de cloro-N, N-dimetilformiminiu	425-970-6	3724-43-4	Repr. 1B Acute Tox. 4 * Skin Corr. 1A	H360D*** H302 H314	GHS05 GHS08 GHS07 Dgr	H360D*** H302 H314	EUH014		
612-251-00-9	clorură de *cis*-1-(3-cloralil)-3,5,7-triaza-1-azoniaadamantan	426-020-3	51229-78-8	Flam. Sol. 2 Repr. 2 Acute Tox. 4 * Skin Irrit. 2 Skin Sens. 1 Aquatic Chronic 2	H228 H361d*** H302 H315 H317 H411	GHS02 GHS08 GHS07 GHS09 Wng	H228 H361d*** H302 H315 H317 H411			
612-252-00-4	imidacloprid (ISO); 1-(6-clorpiridin-3-ilmetil)-*N*-nitroimidazolidin-2-ilidenamină	428-040-8	138261-41-3	Acute Tox. 4 * Aquatic Acute 1 Aquatic Chronic 1	H302 H400 H410	GHS07 GHS09 Wng	H302 H410			
612-253-00-X	7-metoxi-6-(3-morfolin-4-il-propoxi)-3*H*-chinazolin-4-onă; [conținând < 0,5 % formamidă (Nr. CE 200-842-0)]	429-400-7	199327-61-2	Aquatic Chronic 3	H412	—	H412			

▼**M16**

Nr. index	►**M18** Denumirea chimică ◄	Nr. CE	Nr. CAS	Clasificare		Etichetare			►**M18** Limite de conc. specifice, factori M și ATE (*) ◄	Note
				Codul (codurile) claselor și categoriilor de pericol	Codul (codurile) frazelor de pericol	Codul (codurile) pictogramei, cuvântului de avertizare	Codul (codurile) frazelor de pericol	Codul (codurile) frazelor de pericol suplimentare		
612-253-01-7	7-metoxi-6-(3-morfolin-4-il-propoxi)-3*H*-chinazolin-4-onă; [conținând ≥ 0,5 % formamidă (Nr. CE 200-842-0)]	429-400-7	199327-61-2	Repr. 1B Aquatic Chronic 3	H360D*** H412	GHS08 Dgr	H360D*** H412			
612-254-00-5	produși de reacție dintre diizopropanolamină cu formaldehidă (1:4)	432-440-8	220444-73-5	Carc. 2 Acute Tox. 4 * Skin Corr. 1B Skin Sens. 1 Aquatic Chronic 2	H351 H302 H314 H317 H411	GHS05 GHS08 GHS07 GHS09 Dgr	H351 H302 H314 H317 H411			
612-255-00-0	1-(3-metoxipropil)-4-piperidinamină	431-950-8	179474-79-4	Acute Tox. 4 * Acute Tox. 4 * Skin Corr. 1B Aquatic Chronic 3	H312 H302 H314 H412	GHS05 GHS07 Dgr	H312 H302 H314 H412			
612-256-00-6	benzil(*S*)-2-[(2'-cianobifenil-4-ilmetil)pentanoilamino]-3-metilbutirat	427-470-3	137864-22-3	Acute Tox. 4 * Skin Sens. 1	H302 H317	GHS07 Wng	H302 H317			
612-257-00-1	dihidrogenfosfat de tripropilamoniu	433-700-3	35687-90-2	Acute Tox. 4 *	H302	GHS07 Wng	H302			
612-259-00-2	*N*-etil-3-trimetoxisilil-2-metil-propanamină	437-720-3	227085-51-0	Eye Dam. 1	H318	GHS05 Dgr	H318			
612-261-00-3	3,5-diclor-2-fluor-4-(1,1,2,3,3,3-hexafluorpropoxi)anilină	441-190-9	121451-05-6	Acute Tox. 4 * Skin Sens. 1 Aquatic Acute 1 Aquatic Chronic 1	H302 H317 H400 H410	GHS07 GHS09 Wng	H302 H317 H410		M=10	

▼**M16**

Nr. index	►**M18** Denumirea chimică ◄	Nr. CE	Nr. CAS	Clasificare		Etichetare			►**M18** Limite de conc. specifice, factori M și ATE (*) ◄	Note
				Codul (codurile) claselor și categoriilor de pericol	Codul (codurile) frazelor de pericol	Codul (codurile) pictogramei, cuvântului de avertizare	Codul (codurile) frazelor de pericol	Codul (codurile) frazelor de pericol suplimentare		
612-265-00-5	acetat de bis(2-hidroxietil)-(2-hidroxipropil)amoniu	444-360-0	191617-13-7	Aquatic Chronic 3	H412	—	H412			
612-266-00-0	3-clor-4-(3-fluorbenziloxi)anilină	445-590-4	202197-26-0	Muta. 2 Acute Tox. 4 * STOT RE 2 * Aquatic Acute 1 Aquatic Chronic 1	H341 H302 H373** H400 H410	GHS08 GHS07 GHS09 Wng	H341 H302 H373** H410			
612-267-00-6	bis(alchil C_{16-18}- derivat din grăsimi hidrogenate)hidroxilamină	418-370-0	—	Skin Sens. 1 Aquatic Chronic 4	H317 H413	GHS07 Wng	H317 H413			
612-269-00-7	amestec de: 1-[di(4-octilfenil)aminometil]-5-metil-1*H*-benzotriazol; 1-[di(4-octilfenil)aminometil]-4-metil-1*H*-benzotriazol; amestec de: *N*-[(5-metil-1*H*-benzotriazol-1-il)metil]-4-octil-*N*-(4-octilfenil)anilină; *N*-[(4-metil-1*H*-benzotriazol-1-il)metil]-4-octil-*N*-(4-octilfenil)anilină	420-720-2	—	Aquatic Chronic 4	H413	—	H413			
612-270-00-2	acid (*S*)-azetidin-2-carboxilic clorhidrat de 4-cianobenzilamidă	433-010-2	—	Acute Tox. 4 * Skin Sens. 1 Aquatic Chronic 3	H302 H317 H412	GHS07 Wng	H302 H317 H412			

▼**M16**

Nr. index	►**M18** Denumirea chimică ◄	Nr. CE	Nr. CAS	Clasificare		Etichetare			►**M18** Limite de conc. specifice, factori M și ATE (*) ◄	Note
				Codul (codurile) claselor și categoriilor de pericol	Codul (codurile) frazelor de pericol	Codul (codurile) pictogramei, cuvântului de avertizare	Codul (codurile) frazelor de pericol	Codul (codurile) frazelor de pericol suplimentare		
612-271-00-8	amestec de: 2-((4-(5,6-diclorbenzotiazol-2-ilazo)fenil)etilamino)benzoat de etil; 2-((4-(6,7-diclorbenzotiazol-2-ilazo)fenil)etilamino)benzoat de etil	434-970-5	160987-57-5	Aquatic Chronic 4	H413	—	H413			
612-272-00-3	η-6-2-(2-(1,2-dicarboxilatoetilamino)etilamino)butan-1,4-dioato(4-))fier(3+) monohidrat de amoniu	435-210-5	—	Aquatic Chronic 2	H411	GHS09	H411			
612-273-00-9	fluorură de alchil(ulei de rapiță), bis(2-hidroxietil)amoniu	435-650-8	—	Acute Tox. 4 * Skin Corr. 1A Aquatic Acute 1 Aquatic Chronic 1	H302 H314 H400 H410	GHS05 GHS07 GHS09 Dgr	H302 H314 H410			
612-274-00-4	acetat de (*R, S*)-1-[2-amino-1(4-metoxifenil)etil]ciclohexanol	445-750-3	—	Acute Tox. 4 * Eye Dam. 1 Skin Sens. 1 Aquatic Chronic 3	H302 H318 H317 H412	GHS05 GHS07 Dgr	H302 H318 H317 H412			
612-275-00-X	acizi grași, C_{18}-nesaturați, dimeri, produși de reacție cu 1-piperazinetanamină și ulei de tal	447-880-6	206565-89-1	Skin Irrit. 2 Eye Dam. 1 Skin Sens. 1 Aquatic Acute 1 Aquatic Chronic 1	H315 H318 H317 H400 H410	GHS05 GHS07 GHS09 Dgr	H315 H318 H317 H410		M=10	

▼**M16**

Nr. index	►**M18** Denumirea chimică ◄	Nr. CE	Nr. CAS	Clasificare		Etichetare			►**M18** Limite de conc. specifice, factori M și ATE (*) ◄	Note
				Codul (codurile) claselor și categoriilor de pericol	Codul (codurile) frazelor de pericol	Codul (codurile) pictogramei, cuvântului de avertizare	Codul (codurile) frazelor de pericol	Codul (codurile) frazelor de pericol suplimentare		
612-276-00-5	acid 1-amino-4-[(4-amino-2-sulfofenil)amino]-9,10-dihidro-9,10-dioxo-2-antracensulfonic, sare de disodiu, produși de reacție cu hidrogenosulfat de 2-[[3-[(4,6-dicloro-1,3,5-triazin-2-il)etilamino]fenil]sulfonil]etil, săruri de sodiu	451-430-4	500717-36-2	Eye Dam. 1 Skin Sens. 1 Aquatic Chronic 3	H318 H317 H412	GHS05 GHS07 Dgr	H318 H317 H412			
612-277-00-0	amestec de: 4-amino-3-(4-etensulfonil-2-sulfonatofenilazo)-5-hidroxi-6-(5-{4-cloro-6-[4-(2-sulfonatooxietansulfonil)fenilamino]-1,3,5-triazin-2-ilamino}-2-sulfonatofenilazo)naftalen-2,7-disulfonat de potasiu/sodiu; 4-amino-5-hidroxi-6-(5-{4-cloro-6-[4-(2-sulfonatooxietansulfonil)fenilamino]-1,3,5-triazin-2-ilamino}-2-sulfonatofenilazo)-3-(2-sulfonato-4-(2-sulfonatooxietansulfonil)fenilazo)naftalen-2,7-disulfonat de potasiu/sodiu	451-440-9	586372-44-3	Eye Dam. 1	H318	GHS05 Dgr	H318			
612-278-00-6	bromură de etidiu; bromură de 3,8-diamino-1-etil-6-fenilfenantridiniu	214-984-6	1239-45-8	Muta. 2 Acute Tox. 2 * Acute Tox. 4 *	H341 H330 H302	GHS06 GHS08 Dgr	H341 H330 H302			
612-279-00-1	(*R, S*)-2-amino-3,3-dimetilbutanamidă	447-860-7	144177-62-8	Repr. 2 STOT RE 2 * Eye Irrit. 2 Skin Irrit. 2 Skin Sens. 1	H361f*** H373** H319 H315 H317	GHS08 GHS07 Wng	H361f*** H373** H319 H315 H317			

▼**M16**

Nr. index	►**M18** Denumirea chimică ◄	Nr. CE	Nr. CAS	Clasificare		Etichetare			►**M18** Limite de conc. specifice, factori M și ATE (*) ◄	Note
				Codul (codurile) claselor și categoriilor de pericol	Codul (codurile) frazelor de pericol	Codul (codurile) pictogramei, cuvântului de avertizare	Codul (codurile) frazelor de pericol	Codul (codurile) frazelor de pericol suplimentare		
612-280-00-7	3-amino-9-etil carbazol; 9-etilcarbazol-3-ilamină	205-057-7	132-32-1	Carc. 1B	H350	GHS08 Dgr	H350			
612-281-00-2	verde de malachit – leuco-bază; *N, N,N′,N′*-tetrametil-4,4'-benzilidendianilină	204-961-9	129-73-7	Carc. 2 Muta. 2	H351 H341	GHS08 Wng	H351 H341			
612-282-00-8	octadecilamină	204-695-3	124-30-1	Asp. Tox. 1 STOT RE 2 Skin Irrit. 2 Eye Dam. 1 Aquatic Acute 1 Aquatic Chronic 1	H304 H373 (tractul gastrointestinal, ficat, sistemul imunitar) H315 H318 H400 H410	GHS05 GHS08 GHS09 Dgr	H304 H373 (tractul gastrointestinal, ficat, sistemul imunitar) H315 H318 H410		M = 10 M = 10	
612-283-00-3	(*Z*)-octadec-9-enilamină	204-015-5	112-90-3	Acute Tox. 4 Asp Tox. 1 STOT SE 3 STOT RE 2 Skin Corr. 1B Aquatic Acute 1 Aquatic Chronic 1	H302 H304 H335 H373 (tractul gastrointestinal, ficat, sistemul imunitar) H314 H400 H410	GHS05 GHS07 GHS08 GHS09 Dgr	H302 H304 H335 H373 (tractul gastrointestinal, ficat, sistemul imunitar) H314 H410		M = 10 M = 10	

▼**M16**

Nr. index	►**M18** Denumirea chimică ◄	Nr. CE	Nr. CAS	Clasificare		Etichetare			►**M18** Limite de conc. specifice, factori M și ATE (*) ◄	Note
				Codul (codurile) claselor și categoriilor de pericol	Codul (codurile) frazelor de pericol	Codul (codurile) pictogramei, cuvântului de avertizare	Codul (codurile) frazelor de pericol	Codul (codurile) frazelor de pericol suplimentare		
612-284-00-9	alchilamine derivate din grăsimi hidrogenate (C_{16-18})	262-976-6	61788-45-2	Asp Tox. 1 STOT RE 2 Skin Irrit. 2 Eye Dam. 1 Aquatic Acute 1 Aquatic Chronic 1	H304 H373 (tractul gastrointestinal, ficat, sistemul imunitar) H315 H318 H400 H410	GHS08 GHS05 GHS09 Dgr	H304 H373 (tractul gastrointestinal, ficat, sistemul imunitar) H315 H318 H410		M = 10 M = 10	
612-285-00-4	alchilamine derivate din ulei de cocos	262-977-1	61788-46-3	Acute Tox. 4 Asp. Tox. 1 STOT SE 3 STOT RE 2 Skin Corr. 1B Aquatic Acute 1 Aquatic Chronic 1	H302 H304 H335 H373 (tractul gastrointestinal, ficat, sistemul imunitar) H314 H400 H410	GHS05 GHS07 GHS08 GHS09 Dgr	H302 H304 H335 H373 (tractul gastrointestinal, ficat, sistemul imunitar) H314 H410		M = 10 M = 10	

▼M16

Nr. index	►M18 Denumirea chimică ◄	Nr. CE	Nr. CAS	Clasificare		Etichetare			►M18 Limite de conc. specifice, factori M și ATE (*) ◄	Note
				Codul (codurile) claselor și categoriilor de pericol	Codul (codurile) frazelor de pericol	Codul (codurile) pictogramei, cuvântului de avertizare	Codul (codurile) frazelor de pericol	Codul (codurile) frazelor de pericol suplimentare		
612-286-00-X	alchilamine derivate din grăsimi (C_{16-18})	263-125-1	61790-33-8	Acute Tox. 4 Asp. Tox. 1 STOT RE 2 Skin Corr. 1B Aquatic Acute 1 Aquatic Chronic 1	H302 H304 H373 (tractul gastrointestinal, ficat, sistemul imunitar) H314 H400 H410	GHS05 GHS07 GHS08 GHS09 Dgr	H302 H304 H373 (tractul gastrointestinal, ficat, sistemul imunitar) H314 H410		M = 10 M = 10	
612-287-00-5	fluazinam (ISO); 3-cloro-*N*-[3-cloro-2,6-dinitro-4-(trifluorometil)fenil]-5-(trifluorometil)piridin-2-amină	—	79622-59-6	Repr. 2 Acute Tox. 4 Eye Dam. 1 Skin Sens. 1A Aquatic Acute 1 Aquatic Chronic 1	H361d H332 H318 H317 H400 H410	GHS08 GHS07 GHS05 GHS09 Dgr	H361d H332 H318 H317 H410		M = 10 M = 10	

▼M13

612-288-00-0	bupirimat (ISO); dimetilsulfamat de 5-butil-2-etilamino-6-metilpirimidin-4-il	255-391-2	41483-43-6	Carc. 2 Skin Sens. 1B Aquatic Chronic 1	H351 H317 H410	GHS08 GHS07 GHS09 Wng	H351 H317 H410		M = 1	
612-289-00-6	triflumizol (ISO); (1*E*)-*N*-[4-cloro-2-(trifluorometil)fenil]-1-(1*H*-imidazol-1-il)-2-propoxietanimină	—	68694-11-1	Repr. 1B Acute Tox. 4 STOT RE 2 Skin Sens. 1 Aquatic Acute 1 Aquatic Chronic 1	H360D H302 H373 (ficat) H317 H400 H410	GHS08 GHS07 GHS09 Dgr	H360D H302 H373 (ficat) H317 H410		M = 1 M = 1	

▼B

Nr. index	►M18 Denumirea chimică ◄	Nr. CE	Nr. CAS	Clasificare		Etichetare			►M18 Limite de conc. specifice, factori M și ATE (*) ◄	Note
				Codul (codurile) claselor și categoriilor de pericol	Codul (codurile) frazelor de pericol	Codul (codurile) pictogramei, cuvântului de avertizare	Codul (codurile) frazelor de pericol	Codul (codurile) frazelor de pericol suplimentare		
▼M15										
612-290-00-1	produse de reacție ale paraformaldehidei și 2-hidroxipropilaminei (raport 3:2); [formaldehidă eliberată din 3,3′-metilenbis [5-metiloxazolidină]; formaldehidă eliberată din oxazolidină]; [MBO]	—	—	Carc. 1B Muta. 2 Acute Tox. 4 Acute Tox. 3 Acute Tox. 4 STOT RE 2 Skin Corr. 1B Eye Dam. 1 Skin Sens. 1A Aquatic Chronic 2	H350 H341 H332 H311 H302 H373 (tractul gastrointestinal, căile respiratorii) H314 H318 H317 H411	GHS08 GHS06 GHS05 GHS09 Dgr	H350 H341 H332 H311 H302 H373 (tractul gastrointestinal, căile respiratorii) H314 H317 H411	EUH071		8 9
612-291-00-7	produse de reacție ale paraformaldehidei și 2-hidroxipropilaminei (raport 1:1); [formaldehidă eliberată din α,α,α-trimetil-1,3,5-triazină-1,3,5 (2H,4H,6H)-trietanol]; [HPT]	—	—	Carc. 1B Muta. 2 Acute Tox. 4 Acute Tox. 4 STOT RE 2 Skin Corr. 1C Eye Dam. 1 Skin Sens. 1A Aquatic Chronic 2	H350 H341 H332 H302 H373 (tractul gastrointestinal, căile respiratorii) H314 H318 H317 H411	GHS08 GHS07 GHS05 GHS09 Dgr	H350 H341 H332 H302 H373 (tractul gastrointestinal, căile respiratorii) H314 H317 H411	EUH071		8 9
612-292-00-2	metilhidrazină	200-471-4	60-34-4	Carc. 1B	H350	GHS08 Dgr	H350			

▼B

Nr. index	►M18 Denumirea chimică ◄	Nr. CE	Nr. CAS	Clasificare		Etichetare			►M18 Limite de conc. specifice, factori M și ATE (*) ◄	Note
				Codul (codurile) claselor și categoriilor de pericol	Codul (codurile) frazelor de pericol	Codul (codurile) pictogramei, cuvântului de avertizare	Codul (codurile) frazelor de pericol	Codul (codurile) frazelor de pericol suplimentare		
▼M18										
612-293-00-8	masă de reacție compusă din 1-[2-(2-aminobutoxi)etoxi]but-2-ilamină și 1-({[2-(2-aminobutoxi)etoxi]metil}propoxi)but-2-ilamină	447-920-2	—	Repr. 2 Acute Tox. 4 Skin Corr. 1B Eye Dam. 1	H361f H302 H314 H318	GHS08 GHS07 GHS05 Dgr	H361f H302 H314	EUH071		
▼M16										
613-001-00-1	etilenimină; aziridină	205-793-9	151-56-4	Flam. Liq. 2 Carc. 1B Muta. 1B Acute Tox. 2 * Acute Tox. 1 Acute Tox. 2 * Skin Corr. 1B Aquatic Chronic 2	H225 H350 H340 H330 H310 H300 H314 H411	GHS02 GHS06 GHS08 GHS05 GHS09 Dgr	H225 H350 H340 H330 H310 H300 H314 H411			D
613-002-00-7	piridină	203-809-9	110-86-1	Flam. Liq. 2 Acute Tox. 4 * Acute Tox. 4 * Acute Tox. 4 *	H225 H332 H312 H302	GHS02 GHS07 Dgr	H225 H332 H312 H302		*	
613-003-00-2	1,2,3,4-tetranitrocarbazol	—	6202-15-9	Expl. 1.1 Acute Tox. 4 * Acute Tox. 4 * Acute Tox. 4 *	H201 H332 H312 H302	GHS01 GHS07 Dgr	H201 H332 H312 H302			
613-004-00-8	crimidin (ISO); 2-cloro-6-metilpirimidin-4-ildimetilamină	208-622-6	535-89-7	Acute Tox. 2 *	H300	GHS06 Dgr	H300			
613-007-00-4	desmetrin (ISO); 6-izopropilamino-2-metil-amino-4-metiltio-1,3,5-triazină	213-800-1	1014-69-3	Acute Tox. 4 * Acute Tox. 4 * Aquatic Acute 1 Aquatic Chronic 1	H312 H302 H400 H410	GHS07 GHS09 Wng	H312 H302 H410			
613-008-00-X	dazomet (ISO); tetrahidro-3,5-dimetil-1,3,5-tiadiazin-2-tionă	208-576-7	533-74-4	Acute Tox. 4 * Eye Irrit. 2 Aquatic Acute 1 Aquatic Chronic 1	H302 H319 H400 H410	GHS07 GHS09 Wng	H302 H319 H410			

▼M16

Nr. index	►M18 Denumirea chimică ◄	Nr. CE	Nr. CAS	Clasificare		Etichetare			►M18 Limite de conc. specifice, factori M și ATE (*) ◄	Note
				Codul (codurile) claselor și categoriilor de pericol	Codul (codurile) frazelor de pericol	Codul (codurile) pictogramei, cuvântului de avertizare	Codul (codurile) frazelor de pericol	Codul (codurile) frazelor de pericol suplimentare		
613-009-00-5	2,4,6-tricloro-1,3,5-triazină; clorură de cianuril	203-614-9	108-77-0	Acute Tox. 2 * Acute Tox. 4 * Skin Corr. 1B Skin Sens. 1	H330 H302 H314 H317	GHS06 GHS05 Dgr	H330 H302 H314 H317	EUH014	STOT SE 3; H335: C ≥ 5%	
613-010-00-0	ametrin (ISO); *N*-etil-*N*′-izopropil-6-(metiltio)-1,3,5-triazină-2,4-diamină	212-634-7	834-12-8	Acute Tox. 4 * Aquatic Acute 1 Aquatic Chronic 1	H302 H400 H410	GHS07 GHS09 Wng	H302 H410		M = 100	
613-011-00-6	amitrol (ISO); 1,2,4-triazol-3-ilamină	200-521-5	61-82-5	Repr. 2 STOT RE 2 * Aquatic Chronic 2	H361d *** H373 ** H411	GHS08 GHS09 Wng	H361d *** H373 ** H411			
613-012-00-1	bentazon (ISO); 2,2-dioxid de 3-izopropil-2,1,3-benzotiadiazin-4-onă	246-585-8	25057-89-0	Acute Tox. 4 * Eye Irrit. 2 Skin Sens. 1 Aquatic Chronic 3	H302 H319 H317 H412	GHS07 Wng	H302 H319 H317 H412			
613-013-00-7	cianazin (ISO); 2-(4-cloro-6-etilamino-1,3,5-triazin-2-ilamino)-2-metilpropionitril	244-544-9	21725-46-2	Acute Tox. 4 * Aquatic Acute 1 Aquatic Chronic 1	H302 H400 H410	GHS07 GHS09 Wng	H302 H410			
613-014-00-2	etoxiquin (ISO); 6-etoxi-2,2,4-trimetil-1,2-dihidrochinolină	202-075-7	91-53-2	Acute Tox. 4*	H302	GHS07 Wng	H302			
613-015-00-8	fenazaflor (ISO); 5,6-dicloro-2-trifluorometilbenzimidazol-1-carboxilat de fenil	238-134-9	14255-88-0	Acute Tox. 4* Acute Tox. 4* Aquatic Acute 1 Aquatic Chronic 1	H312 H302 H400 H410	GHS07 GHS09 Wng	H312 H302 H410			
613-016-00-3	fuberidazol (ISO); 2-(2-furil-)-1*H*-benzimidazol	223-404-0	3878-19-1	Carc. 2 Acute Tox. 4 STOT RE 2 Skin Sens. 1 Aquatic Acute 1 Aquatic Chronic 1	H351 H302 H373 (inimă) H317 H400 H410	GHS07 GHS08 GHS09 Wng	H351 H302 H373 (inimă) H317 H410		M = 1	

▼M16

Nr. index	►M18 Denumirea chimică ◄	Nr. CE	Nr. CAS	Clasificare		Etichetare			►M18 Limite de conc. specifice, factori M și ATE (*) ◄	Note
				Codul (codurile) claselor și categoriilor de pericol	Codul (codurile) frazelor de pericol	Codul (codurile) pictogramei, cuvântului de avertizare	Codul (codurile) frazelor de pericol	Codul (codurile) frazelor de pericol suplimentare		
613-017-00-9	sulfat de bis(8-hidroxichinolină)	205-137-1	134-31-6	Acute Tox. 4*	H302	GHS07 Wng	H302			
613-018-00-4	morfamquat (ISO); ion de 1,1'-bis(3,5-dimetil-morfolino-carbonil-metil)-4,4'-bipiridiliu		7411-47-4	Acute Tox. 4* Eye Irrit. 2 STOT SE 3 Skin Irrit. 2 Aquatic Chronic 3	H302 H319 H335 H315 H412	GHS07 Wng	H302 H319 H335 H315 H412			
613-019-00-X	tioquinox (ISO); 1,3-ditiolo[4,5b] chinoxalin-2-tionă	202-272-8	93-75-4	Acute Tox. 4 *	H302	GHS07 Wng	H302			
613-020-00-5	tridemorf (ISO); 2,6-dimetil-4-tridecilmorfolină	246-347-3	24602-86-6	Repr. 1B Acute Tox. 4 * Acute Tox. 4 * Skin Irrit. 2 Aquatic Acute 1 Aquatic Chronic 1	H360D *** H332 H302 H315 H400 H410	GHS08 GHS07 GHS09 Dgr	H360D *** H332 H302 H315 H410			
613-021-00-0	ditianon (ISO); 5,10-dihidro-5,10-dioxo-nafto(2,3-b)(1,4)di-tiazin-2,3-dicarbonitril	222-098-6	3347-22-6	Acute Tox. 4 * Aquatic Acute 1 Aquatic Chronic 1	H302 H400 H410	GHS07 GHS09 Wng	H302 H410			
613-022-00-6	piretrine inclusiv cinerine, cu excepția celor specificate în altă parte în prezenta anexă	—	—	Acute Tox. 4 * Acute Tox. 4 * Acute Tox. 4 * Aquatic Acute 1 Aquatic Chronic 1	H332 H312 H302 H400 H410	GHS07 GHS09 Wng	H332 H312 H302 H410			A

▼M16

Nr. index	►M18 Denumirea chimică ◄	Nr. CE	Nr. CAS	Clasificare		Etichetare			►M18 Limite de conc. specifice, factori M și ATE (*) ◄	Note
				Codul (codurile) claselor și categoriilor de pericol	Codul (codurile) frazelor de pericol	Codul (codurile) pictogramei, cuvântului de avertizare	Codul (codurile) frazelor de pericol	Codul (codurile) frazelor de pericol suplimentare		
613-023-00-1	[1*R*-[1α [*S**(*Z*)],3β]]-crizantemat de 2-metil-4-oxo-3-(penta-2,4-dienil) ciclopent-2-enil; piretrine I	204-455-8	121-21-1	Acute Tox. 4 * Acute Tox. 4 * Acute Tox. 4 * Aquatic Acute 1 Aquatic Chronic 1	H332 H312 H302 H400 H410	GHS07 GHS09 Wng	H332 H312 H302 H410			
613-024-00-7	[1*R*-[1α[*S**(*Z*)](3β)]]-3-(3-metoxi-2-metil-3-oxo-prop-1-enil)-2,2-dimetilciclopropancarboxilat de 2-metil-4-oxo-3-(penta-2,4-dienil)ciclopent-2-enil; piretrine II	204-462-6	121-29-9	Acute Tox. 4 * Acute Tox. 4 * Acute Tox. 4 * Aquatic Acute 1 Aquatic Chronic 1	H332 H312 H302 H400 H410	GHS07 GHS09 Wng	H332 H312 H302 H410			
613-025-00-2	cinerină I; 2,2-dimetil-3-(2-metilprop-1-enil) ciclopropan carboxilat de 3-(but-2-enil)-2-metil-4-oxociclo-pent-2-enil	246-948-0	25402-06-6	Acute Tox. 4 * Aquatic Acute 1 Aquatic Chronic 1	H302 H400 H410	GHS07 GHS09 Wng	H302 H410			
613-026-00-8	cinerină II; 2,2-dimetil-3-(3-metoxi-2-metil-3-oxoprop-1-enil)ciclopropancarboxilat de 3-(but-2-enil)-2-metil-4-oxociclopent-2-enil	204-454-2	121-20-0	Acute Tox. 4 * Aquatic Acute 1 Aquatic Chronic 1	H302 H400 H410	GHS07 GHS09 Wng	H302 H410			
613-027-00-3	piperidină	203-813-0	110-89-4	Flam. Liq. 2 Acute Tox. 3 * Acute Tox. 3 * Skin Corr. 1B	H225 H331 H311 H314	GHS02 GHS06 GHS05 Dgr	H225 H331 H311 H314		*	

▼**M16**

Nr. index	►**M18** Denumirea chimică ◄	Nr. CE	Nr. CAS	Clasificare		Etichetare			►**M18** Limite de conc. specifice, factori M și ATE (*) ◄	Note
				Codul (codurile) claselor și categoriilor de pericol	Codul (codurile) frazelor de pericol	Codul (codurile) pictogramei, cuvântului de avertizare	Codul (codurile) frazelor de pericol	Codul (codurile) frazelor de pericol suplimentare		
613-028-00-9	morfolină	203-815-1	110-91-8	Flam. Liq. 3 Acute Tox. 4 * Acute Tox. 4 * Acute Tox. 4 * Skin Corr. 1B	H226 H332 H312 H302 H314	GHS02 GHS05 GHS07 Dg	H226 H332 H312 H302 H314			
613-029-00-4	dicloro-1,3,5-triazintrionă; acid dicloroizocianuric	220-487-5	2782-57-2	Ox. Sol. 2 Acute Tox. 4 * Eye Irrit. 2 STOT SE 3 Aquatic Acute 1 Aquatic Chronic 1	H272 H302 H319 H335 H400 H410	GHS03 GHS07 GHS09 Dgr	H272 H302 H319 H335 H410	EUH031		T
613-030-00-X	troclosen potasiu; [1] troclosen sodiu [2]	218-828-8 [1] 220-767-7 [2]	2244-21-5 [1] 2893-78-9 [2]	Ox. Sol. 2 Acute Tox. 4 * Eye Irrit. 2 STOT SE 3 Aquatic Acute 1 Aquatic Chronic 1	H272 H302 H319 H335 H400 H410	GHS03 GHS07 GHS09 Dgr	H272 H302 H319 H335 H410	EUH031	* STOT SE 3; H335: C ≥ 10 % EUH031: C ≥10 %	G
613-030-01-7	troclosen sodiu, dihidrat	220-767-7	51580-86-0	Acute Tox. 4 * Eye Irrit. 2 STOT SE 3 Aquatic Acute 1 Aquatic Chronic 1	H302 H319 H335 H400 H410	GHS07 GHS09 Wng	H302 H319 H335 H410	EUH031		

▼**M16**

Nr. index	►**M18** Denumirea chimică ◄	Nr. CE	Nr. CAS	Clasificare		Etichetare			►**M18** Limite de conc. specifice, factori M și ATE (*) ◄	Note
				Codul (codurile) claselor și categoriilor de pericol	Codul (codurile) frazelor de pericol	Codul (codurile) pictogramei, cuvântului de avertizare	Codul (codurile) frazelor de pericol	Codul (codurile) frazelor de pericol suplimentare		
613-031-00-5	simclosen; acid tricloroizocianuric; tricloro-1,3,5-triazintrionă	201-782-8	87-90-1	Ox. Sol. 2 Acute Tox. 4 * Eye Irrit. 2 STOT SE 3 Aquatic Acute 1 Aquatic Chronic 1	H272 H302 H319 H335 H400 H410	GHS03 GHS07 GHS09 Dgr	H272 H302 H319 H335 H410	EUH031		
613-032-00-0	metil-2,3,5,6-tetracloro-4-piridil-sulfonă; 2,3,5,6-tetracloro-4-(metil-sulfonil)piridină	236-035-5	13108-52-6	Acute Tox. 4 * Acute Tox. 4 * Eye Irrit. 2 Skin Sens. 1	H312 H302 H319 H317	GHS07 Wng	H312 H302 H319 H317			
613-033-00-6	2-metilaziridină; propilenimină	200-878-7	75-55-8	Flam. Liq. 2 Carc. 1B Acute Tox. 2 * Acute Tox. 1 Acute Tox. 2 * Eye Dam. 1 Aquatic Chronic 2	H225 H350 H330 H310 H300 H318 H411	GHS02 GHS06 GHS08 GHS05 GHS09 Dgr	H225 H350 H330 H310 H300 H318 H411		Carc. 1B; H350: C ≥ 0,01 %	
613-034-00-1	1,2-dimetilimidazol	217-101-2	1739-84-0	Acute Tox. 4 * Skin Irrit. 2 Eye Dam. 1	H302 H315 H318	GHS05 GHS07 Dgr	H302 H315 H318			
613-035-00-7	1-metilimidazol	210-484-7	616-47-7	Acute Tox. 4 * Acute Tox. 4 * Skin Corr. 1B	H312 H302 H314	GHS05 GHS07 Dgr	H312 H302 H314			
613-036-00-2	2-metilpiridină; 2-picolină	203-643-7	109-06-8	Flam. Liq. 3 Acute Tox. 4 * Acute Tox. 4 * Acute Tox. 4 * Eye Irrit. 2 STOT SE 3	H226 H332 H312 H302 H319 H335	GHS02 GHS07 Wng	H226 H332 H312 H302 H319 H335			

▼M16

Nr. index	►M18 Denumirea chimică ◄	Nr. CE	Nr. CAS	Clasificare		Etichetare			►M18 Limite de conc. specifice, factori M și ATE (*) ◄	Note
				Codul (codurile) claselor și categoriilor de pericol	Codul (codurile) frazelor de pericol	Codul (codurile) pictogramei, cuvântului de avertizare	Codul (codurile) frazelor de pericol	Codul (codurile) frazelor de pericol suplimentare		
613-037-00-8	4- metilpiridină; 4-picolină	203-626-4	108-89-4	Flam. Liq. 3 Acute Tox. 3 * Acute Tox. 4 * Acute Tox. 4 * Eye Irrit. 2 STOT SE 3 Skin Irrit. 2	H226 H311 H332 H302 H319 H335 H315	GHS02 GHS06 Dgr	H226 H311 H332 H302 H319 H335 H315			
613-038-00-3	6-fenil-1,3,5-triazin-2,4-diil-diamină; 6-fenil-1,3,5-triazin-2,4-diamină; benzoguanamină	202-095-6	91-76-9	Acute Tox. 4 * Aquatic Chronic 3	H302 H412	GHS07 Wng	H302 H412			
613-039-00-9	etilentiouree; imidazolidin-2-tionă; 2-imidazolin-2-tiol	202-506-9	96-45-7	Repr. 1B Acute Tox. 4 *	H360D *** H302	GHS08 GHS07 Dgr	H360D *** H302			
613-040-00-4	azaconazol (ISO); 1-{[2-(2,4-diclorofenil)-1,3-dioxolan-2-il]metil}-1*H*-1,2.4-triazol	262-102-3	60207-31-0	Acute Tox. 4 *	H302	GHS07 Wng	H302			
613-041-00-X	clorură de morfolin-4-carbonil	239-213-0	15159-40-7	Carc. 2 Eye Irrit. 2 Skin Irrit. 2	H351 H319 H315	GHS08 Wng	H351 H319 H315	EUH014		
▼M11 613-042-00-5	imazalil (ISO); 1-[2-(aliloxi)-2-(2,4-diclorofenil)etil]-1*H*-imidazol	252-615-0	35554-44-0	Carc. 2 Acute Tox. 3 Acute Tox. 4 Eye Dam. 1 Aquatic Chronic 1	H351 H301 H332 H318 H410	GHS08 GHS06 GHS05 GHS09 Dgr	H351 H301 H332 H318 H410		M = 10	

▼B

▼M16

Nr. index	►M18 Denumirea chimică ◄	Nr. CE	Nr. CAS	Clasificare		Etichetare			►M18 Limite de conc. specifice, factori M și ATE (*) ◄	Note
				Codul (codurile) claselor și categoriilor de pericol	Codul (codurile) frazelor de pericol	Codul (codurile) pictogramei, cuvântului de avertizare	Codul (codurile) frazelor de pericol	Codul (codurile) frazelor de pericol suplimentare		
613-043-00-0	imazalil sulfat (ISO) pulbere; hidrogenosulfat de 1-[2-(alil-oxi)etil-2-(2,4-diclorfenil)]-1*H*-imidazoliu; [1] hidrogenosulfat de (±)-1-[2-(aliloxi)etil-2-(2,4-dicloro-fenil)]-1*H*-imidazoliu [2]	261-351-5 [1] 281-291-3 [2]	58594-72-2 [1] 83918-57-4 [2]	Acute Tox. 4 * Skin Sens. 1 Aquatic Acute 1 Aquatic Chronic 1	H302 H317 H400 H410	GHS07 GHS09 Wng	H302 H317 H410			
613-043-01-8	imazalil sulfat (ISO), soluție apoasă; hidrogenosulfat de 1-[2-(alil-oxi)etil-2-(2,4-diclorfenil)]-1*H*-imidazoliu; [1] hidrogenosulfat de (±)-1-[2-(aliloxi)etil-2-(2,4-dicloro-fenil)]-1*H*-imidazoliu [2]	261-351-5 [1] 281-291-3 [2]	58594-72-2 [1] 83918-57-4 [2]	Acute Tox. 4 * Skin Corr. 1B Skin Sens. 1 Aquatic Acute 1 Aquatic Chronic 1	H302 H314 H317 H400 H410	GHS05 GHS07 GHS09 Wng	H302 H314 H317 H410		Skin Corr. 1B; H314: C ≥ 50 % Skin Irrit. 2; H315: 30 % ≤ C < 50 % Eye Dam. 1; H318: 15 % ≤ C < 50 % Eye Irrit. 2; H319: 5% ≤ C < 15 %	
613-044-00-6	captan (ISO); 1,2,3,6-tetrahidro-*N*-(triclorome-tiltio)ftalimidă	205-087-0	133-06-2	Carc. 2 Acute Tox. 3 * Eye Dam. 1 Skin Sens. 1 Aquatic Acute 1	H351 H331 H318 H317 H400	GHS06 GHS05 GHS08 GHS09 Dgr	H351 H331 H318 H317 H400		M=10	
613-045-00-1	folpet (ISO); *N*-(triclorometiltio)ftalimidă	205-088-6	133-07-3	Carc. 2 Acute Tox. 4 * Eye Irrit. 2 Skin Sens. 1 Aquatic Acute 1	H351 H332 H319 H317 H400	GHS08 GHS07 GHS09 Wng	H351 H332 H319 H317 H400		M=10	

▼M16

Nr. index	►M18 Denumirea chimică ◄	Nr. CE	Nr. CAS	Clasificare		Etichetare			►M18 Limite de conc. specifice, factori M și ATE (*) ◄	Note
				Codul (codurile) claselor și categoriilor de pericol	Codul (codurile) frazelor de pericol	Codul (codurile) pictogramei, cuvântului de avertizare	Codul (codurile) frazelor de pericol	Codul (codurile) frazelor de pericol suplimentare		
613-046-00-7	captafol (ISO); 1,2,3,6-tetrahidro-*N*-(1,1,2,2-tetracloroetiltio) ftalimidă	219-363-3	2425-06-1	Carc. 1B Skin Sens. 1 Aquatic Acute 1 Aquatic Chronic 1	H350 H317 H400 H410	GHS08 GHS09 Dgr	H350 H317 H410			
613-047-00-2	dimetilcarbamat de 1-dimetilcarbamoil-5-metilpirazol-3-il; dimetilan (ISO)	211-420-0	644-64-4	Acute Tox. 3 * Acute Tox. 4 * Aquatic Acute 1 Aquatic Chronic 1	H301 H312 H400 H410	GHS06 GHS09 Dgr	H301 H312 H410			
613-048-00-8	carbendazim (ISO); benzimidazol-2-il carbamat de metil	234-232-0	10605-21-7	Muta. 1B Repr. 1B Aquatic Acute 1 Aquatic Chronic 1	H340 H360FD H400 H410	GHS08 GHS09 Dgr	H340 H360FD H410			
613-049-00-3	benomil (ISO); 1-(butilcarbamoil) benzimidazol-2-il carbamat de metil	241-775-7	17804-35-2	Muta. 1B Repr. 1B STOT SE 3 Skin Irrit. 2 Skin Sens. 1 Aquatic Acute 1 Aquatic Chronic 1	H340 H360FD H335 H315 H317 H400 H410	GHS08 GHS07 GHS09 Dgr	H340 H360FD H335 H315 H317 H410		M = 10	
613-050-00-9	carbadox (INN); 1,4-dioxid de 3-(chinoxalin-2-ilmetilen) carbazat de metil; 2-(metoxicarbonilhidrazonometil)chinoxalin-1,4-dioxid	229-879-0	6804-07-5	Flam. Sol. 1 Carc. 1B Acute Tox. 4 *	H228 H350 H302	GHS02 GHS08 GHS07 Dgr	H228 H350 H302			T

▼M16

Nr. index	►M18 Denumirea chimică ◄	Nr. CE	Nr. CAS	Clasificare		Etichetare			►M18 Limite de conc. specifice, factori M și ATE (*) ◄	Note
				Codul (codurile) claselor și categoriilor de pericol	Codul (codurile) frazelor de pericol	Codul (codurile) pictogramei, cuvântului de avertizare	Codul (codurile) frazelor de pericol	Codul (codurile) frazelor de pericol suplimentare		
613-051-00-4	molinat (ISO); 1-perhidroazepintiocarbonat de S-etil; perhidroazepin-1-carbotioat de S-etil	218-661-0	2212-67-1	Carc. 2 Repr. 2 Acute Tox. 4 * Acute Tox. 4 * STOT RE 2 * Skin Sens. 1 Aquatic Acute 1 Aquatic Chronic 1	H351 H361f *** H332 H302 H373 ** H317 H400 H410	GHS08 GHS07 GHS09 Wng	H351 H361f *** H332 H302 H373 ** H317 H410		M = 100	
613-052-00-X	trifenmorf (ISO); 4-tritilmorfolin	215-812-2	1420-06-0	Acute Tox. 4 * Aquatic Acute 1 Aquatic Chronic 1	H302 H400 H410	GHS07 GHS09 Wng	H302 H410			
613-053-00-5	anilazină (ISO); 2-cloro-*N*-(4,6-dicloro-1,3,5-triazin-2-il)anilină	202-910-5	101-05-3	Eye Irrit. 2 Skin Irrit. 2 Aquatic Acute 1 Aquatic Chronic 1	H319 H315 H400 H410	GHS07 GHS09 Wng	H319 H315 H410			
613-054-00-0	tiabendazol (ISO); 2-(tiazol-4-il)benzimidazol	205-725-8	148-79-8	Aquatic Acute 1 Aquatic Chronic 1	H400 H410	GHS09 Wng	H410			
613-056-00-1	1,2-dimetil-3,5-difenilpirazoliu metilsulfat; difenzoquat metil sulfat	256-152-5	43222-48-6	Acute Tox. 4 * Aquatic Acute 1 Aquatic Chronic 1	H302 H400 H410	GHS09 Wng	H302 H410			

▼M11

613-057-00-7	dodemorf (ISO); 4-ciclododecil-2,6-dimetilmorfolină	216-474-9	1593-77-7	Repr. 2 STOT RE 2 Skin Corr. 1C Skin Sens. 1A Aquatic Acute 1 Aquatic Chronic 1	H361d H373 (ficat) H314 H317 H400 H410	GHS08 GHS05 GHS07 GHS09 Dgr	H361d H373 (ficat) H314 H317 H410	EUH071	M = 1 M = 1	

▼B

Nr. index	►M18 Denumirea chimică ◄	Nr. CE	Nr. CAS	Clasificare		Etichetare			►M18 Limite de conc. specifice, factori M și ATE (*) ◄	Note
				Codul (codurile) claselor și categoriilor de pericol	Codul (codurile) frazelor de pericol	Codul (codurile) pictogramei, cuvântului de avertizare	Codul (codurile) frazelor de pericol	Codul (codurile) frazelor de pericol suplimentare		
▼M16										
613-058-00-2	permetrin (ISO); *m*-fenoxibenzil 3-(2,2-dicloro-vinil)-2,2-dimetilciclopropan-carboxilat	258-067-9	52645-53-1	Acute Tox. 4 * Acute Tox. 4 * Skin Sens. 1 Aquatic Acute 1 Aquatic Chronic 1	H332 H302 H317 H400 H410	GHS07 GHS09 Wng	H332 H302 H317 H410		M = 1 000	
613-059-00-8	profluralin (ISO); *N*-(ciclopropilmetil)-α, α,α-trifluoro-2,6-dinitro-*N*-propil-*p*-toluidină	247-656-6	26399-36-0	Eye Irrit. 2 Aquatic Acute 1 Aquatic Chronic 1	H319 H400 H410	GHS07 GHS09 Wng	H319 H410			
613-060-00-3	resmetrin (ISO); (±)-*cis-trans*-crisantemat de 5-benzil-3-furilmetil	233-940-7	10453-86-8	Acute Tox. 4 * Aquatic Acute 1 Aquatic Chronic 1	H302 H400 H410	GHS07 GHS09 Wng	H302 H410		M=1000	
613-061-00-9	6-(1α,5aβ,8aβ,9-pentahidroxi-7β-izopropil-2β,5β,8β-trimetilper-hidro-8bα,9-epoxi-5,8-etanociclo-penta[1,2-b]indenil) pirol-2-carboxilat; riania	239-732-2	15662-33-6	Acute Tox. 4 * Acute Tox. 4 * Aquatic Acute 1 Aquatic Chronic 1	H312 H302 H400 H410	GHS07 GHS09 Wng	H312 H302 H410			
613-062-00-4	sabadilla (ISO); veratrin	—	8051-02-3	Eye Irrit. 2 STOT SE 3 Skin Irrit. 2	H319 H335 H315	GHS07 Wng	H319 H335 H315			
613-063-00-X	secbumeton (ISO); 2-sec-butilamino-4-etil-amino-6-metoxi-1,3,5-triazină	247-554-1	26259-45-0	Acute Tox. 4 * Eye Irrit. 2 Aquatic Acute 1 Aquatic Chronic 1	H302 H319 H400 H410	GHS07 GHS09 Wng	H302 H319 H410			

▼M16

Nr. index	►M18 Denumirea chimică ◄	Nr. CE	Nr. CAS	Clasificare		Etichetare			►M18 Limite de conc. specifice, factori M și ATE (*) ◄	Note
				Codul (codurile) claselor și categoriilor de pericol	Codul (codurile) frazelor de pericol	Codul (codurile) pictogramei, cuvântului de avertizare	Codul (codurile) frazelor de pericol	Codul (codurile) frazelor de pericol suplimentare		
613-064-00-5	5-(3,6,9-trioxa-2-undeciloxi)benzo(d)-1,3-dioxolan; sesamex	—	51-14-9	Acute Tox. 4 *	H302	GHS07 Wng	H302			
613-065-00-0	simetrin (ISO); 2,4-bis(etilamino)-6-metiltio-1,3,5-triazină	213-801-7	1014-70-6	Acute Tox. 4 * Aquatic Acute 1 Aquatic Chronic 1	H302 H400 H410	GHS07 GHS09 Wng	H302 H410			
613-066-00-6	terbumeton (ISO); 2-*terț*-butilamino-4-etilamino-6-metoxi-1,3,5-triazină	251-637-8	33693-04-8	Acute Tox. 4 * Aquatic Acute 1 Aquatic Chronic 1	H302 H400 H410	GHS07 GHS09 Wng	H302 H410			
613-067-00-1	propazin (ISO); 2-cloro-4,6-bis(izopropil-amino)-1,3,5-triazină	205-359-9	139-40-2	Carc. 2 Aquatic Acute 1 Aquatic Chronic 1	H351 H400 H410	GHS08 GHS09 Wng	H351 H410			
613-068-00-7	atrazin (ISO); 2-cloro-4-etilamino-6-izopropilamino-1,3,5-triazină	217-617-8	1912-24-9	STOT RE 2 * Skin Sens. 1 Aquatic Acute 1 Aquatic Chronic 1	H373 ** H317 H400 H410	GHS08 GHS09 Wng	H373 ** H317 H410			
613-069-00-2	ε-caprolactamă	203-313-2	105-60-2	Acute Tox. 4 * Acute Tox. 4 * Eye Irrit. 2 STOT SE 3 Skin Irrit. 2	H332 H302 H319 H335 H315	GHS07 Wng	H332 H302 H319 H335 H315			
613-070-00-8	propilentiouree	—	2122-19-2	Repr. 2 Acute Tox. 4 * Aquatic Chronic 3	H361d *** H302 H412	GHS08 GHS07 Wng	H361d *** H302 H412			
613-071-00-3	2-fluoro-5-trifluorometil-piridină	400-290-2	69045-82-5	Flam. Liq. 3 Skin Sens. 1 Aquatic Chronic 3	H226 H317 H412	GHS02 GHS07 Wng	H226 H317 H412			

▼**M16**

Nr. index	►**M18** Denumirea chimică ◄	Nr. CE	Nr. CAS	Clasificare		Etichetare			►**M18** Limite de conc. specifice, factori M și ATE (*) ◄	Note
				Codul (codurile) claselor și categoriilor de pericol	Codul (codurile) frazelor de pericol	Codul (codurile) pictogramei, cuvântului de avertizare	Codul (codurile) frazelor de pericol	Codul (codurile) frazelor de pericol suplimentare		
613-072-00-9	*N,* *N*-bis(2-etilhexil)-((1,2,4-triazol-1-il)metil)amină	401-280-0	91273-04-0	Skin Corr. 1B Skin Sens. 1 Aquatic Chronic 2	H314 H317 H411	GHS05 GHS07 GHS09 Dgr	H314 H317 H411			
613-073-00-4	*N, N*-dimetil-2-(3-(4-cloro-fenil)-4,5-dihidropirazol-1-il-fenilsulfonil)etilamină	401-410-6	10357-99-0	STOT RE 2 * Skin Sens. 1 Aquatic Chronic 2	H373 ** H317 H411	GHS08 GHS09 Wng	H373 ** H317 H411			
613-074-00-X	3-(3-metilpent-3-il)-izoxazol-5-ilamină	401-460-9	82560-06-3	Acute Tox. 3 * Acute Tox. 3 * Eye Dam. 1 Aquatic Chronic 3	H331 H301 H318 H412	GHS06 GHS05 Dgr	H331 H301 H318 H412			
613-075-00-5	1,3-dicloro-5-etil-5-metil-imidazolidin-2,4-dionă	401-570-7	89415-87-2	Ox. Sol. 1 **** Acute Tox. 3 * Skin Corr. 1B Acute Tox. 4 * Skin Sens. 1 Aquatic Acute 1	H271 H331 H314 H302 H317 H400	GHS03 GHS06 GHS05 GHS09 Dgr	H271 H331 H314 H302 H317 H400			
613-076-00-0	3-cloro-5-trifluorometil-2-piridilamină	401-670-0	79456-26-1	Acute Tox. 4 * Aquatic Chronic 3	H302 H412	GHS07 Wng	H302 H412			
613-077-00-6	amestec de 5-heptil-1,2,4-triazol-3-il-amină și 5-nonil-1,2,4-triazol-3-il-amină	401-940-8	—	Acute Tox. 4 * Eye Irrit. 2 Aquatic Chronic 2	H302 H319 H411	GHS07 GHS09 Wng	H302 H319 H411			

▼**M16**

Nr. index	►**M18** Denumirea chimică ◄	Nr. CE	Nr. CAS	Clasificare		Etichetare			►**M18** Limite de conc. specifice, factori M și ATE (*) ◄	Note
				Codul (codurile) claselor și categoriilor de pericol	Codul (codurile) frazelor de pericol	Codul (codurile) pictogramei, cuvântului de avertizare	Codul (codurile) frazelor de pericol	Codul (codurile) frazelor de pericol suplimentare		
613-078-00-1	*N, N,N, N* -tetrakis(4,6-bis(butil-(*N*-metil-2,2,6,6-tetrametilpiperidin-4-il) amino)triazin-2-il)-4,7-diazadecan-1,10-diamină	401-990-0	106990-43-6	Skin Sens. 1 Aquatic Chronic 2	H317 H411	GHS07 GHS09 Wng	H317 H411			
613-079-00-7	amestec de izomeri de 4-(1 (sau 4 sau 5 sau 6)-metil-8,9,10-trinorborn-5-en-2-il)piridină	402-520-7	—	Acute Tox. 4 * Acute Tox. 4 * Skin Irrit. 2 Skin Sens. 1 Aquatic Acute 1 Aquatic Chronic 1	H312 H302 H315 H317 H400 H410	GHS07 GHS09 Wng	H312 H302 H315 H317 H410			
613-080-00-2	3-(bis(2-etilhexil)aminometil)benzotiazol-2(3*H*)-tionă	402-540-6	105254-85-1	Skin Corr. 1B Skin Sens. 1 Aquatic Acute 1 Aquatic Chronic 1	H314 H317 H400 H410	GHS05 GHS07 GHS09 Dgr	H314 H317 H410			
613-081-00-8	bromură de 1-butil-2-metil-piridiniu	402-680-8	26576-84-1	Acute Tox. 4 * Aquatic Chronic 3	H302 H412	GHS07 Wng	H302 H412			
613-082-00-3	bromură de 2-metil-1-pentil-piridiniu	402-690-2	—	Acute Tox. 4 * Acute Tox. 4 * Aquatic Chronic 3	H312 H302 H412	GHS07 Wng	H312 H302 H412			
613-083-00-9	format de 2-(4-(3-(4-cloro-fenil)-2-pirazolin-1-il)fenilsulfonil)etil-dimetilamoniu	402-120-2	—	Skin Corr. 1B STOT RE 2 * Skin Sens. 1 Aquatic Acute 1 Aquatic Chronic 1	H314 H373 ** H317 H400 H410	GHS08 GHS05 GHS07 GHS09 Dgr	H314 H373 ** H317 H410			
613-084-00-4	hidrogenofosfonat de 2-(4-(3-(4-clorofenil)-4,5-dihidropirazolil)fenilsulfonil)etildimetilamoniu	402-490-5	106359-93-7	Eye Irrit. 2 Aquatic Acute 1 Aquatic Chronic 1	H319 H400 H410	GHS07 GHS09 Wng	H319 H410			

▼**M16**

Nr. index	►**M18** Denumirea chimică ◄	Nr. CE	Nr. CAS	Clasificare		Etichetare			►**M18** Limite de conc. specifice, factori M și ATE (*) ◄	Note
				Codul (codurile) claselor și categoriilor de pericol	Codul (codurile) frazelor de pericol	Codul (codurile) pictogramei, cuvântului de avertizare	Codul (codurile) frazelor de pericol	Codul (codurile) frazelor de pericol suplimentare		
613-085-00-X	amestec de 1,1'-(metilenbis(4,1-fenilen)) dipirol-2,5-dionă și N-(4-(4-(2,5-dioxopirol-1-il) benzil)fenil)acetamidă și 1-(4-(4-(5- oxo-2*H*-2-furilidnamino)benzil)fenil)pirol-2,5-dionă	401-970-1	—	Skin Sens. 1 Aquatic Acute 1 Aquatic Chronic 1	H317 H400 H410	GHS07 GHS09 Wng	H317 H410			
613-086-00-5	cafeină	200-362-1	58-08-2	Acute Tox. 4 *	H302	GHS07 Wng	H302			
613-087-00-0	tetrahidrotiofen	203-728-9	110-01-0	Flam. Liq. 2 Acute Tox. 4 * Acute Tox. 4 * Acute Tox. 4 * Eye Irrit. 2 Skin Irrit. 2 Aquatic Chronic 3	H225 H332 H312 H302 H319 H315 H412	GHS02 GHS07 Dgr	H225 H332 H312 H302 H319 H315 H412			
613-088-00-6	1,2-benzizotiazol-3(2*H*)-onă; 1,2-benzizotiazolin-3-onă	220-120-9	2634-33-5	Acute Tox. 4 * Skin Irrit. 2 Eye Dam. 1 Skin Sens. 1 Aquatic Acute 1	H302 H315 H318 H317 H400	GHS05 GHS07 GHS09 Dgr	H302 H315 H318 H317 H400		Skin Sens. 1; H317: C≥0,05 %	
613-089-00-1	dibromură de diquat; [1] diclorură de diquat; [2] dihidroxid de 6,7-dihidrodipirido[1,2-α:2',1'- c] pirazindiiliu [3]	201-579-4 [1] 223-714-6 [2] 301-467-6 [3]	85-00-7 [1] 4032-26-2 [2] 94021-76-8 [3]	Acute Tox. 2 * STOT RE 1 Acute Tox. 4 * Eye Irrit. 2 STOT SE 3 Skin Irrit. 2 Skin Sens. 1 Aquatic Acute 1 Aquatic Chronic 1	H330 H372 ** H302 H319 H335 H315 H317 H400 H410	GHS06 GHS08 GHS09 Dgr	H330 H372 ** H302 H319 H335 H315 H317 H410			

▼M16

Nr. index	►M18 Denumirea chimică ◄	Nr. CE	Nr. CAS	Clasificare		Etichetare			►M18 Limite de conc. specifice, factori M și ATE (*) ◄	Note
				Codul (codurile) claselor și categoriilor de pericol	Codul (codurile) frazelor de pericol	Codul (codurile) pictogramei, cuvântului de avertizare	Codul (codurile) frazelor de pericol	Codul (codurile) frazelor de pericol suplimentare		
613-090-00-7	diclorură de paraquat; diclorură de 1,1-dimetil-4,4'-bipiridiniu; [1] dimetilsulfat de paraquat; dimetilsulfat de 1,1-dimetil-4,4'-bipiridiniu [2]	217-615-7 [1] 218-196-3 [2]	1910-42-5 [1] 2074-50-2 [2]	Acute Tox. 2 * Acute Tox. 3 * Acute Tox. 3 * STOT RE 1 Eye Irrit. 2 STOT SE 3 Skin Irrit. 2 Aquatic Acute 1 Aquatic Chronic 1	H330 H311 H301 H372 ** H319 H335 H315 H400 H410	GHS06 GHS08 GHS09 Dgr	H330 H311 H301 H372 ** H319 H335 H315 H410			
613-091-00-2	diclorură de morfamquat; [1] sulfat de morfamquat [2]	225-062-8 [1] [2]	4636-83-3 [1] 29873-36-7 [2]	Acute Tox. 4 * Eye Irrit. 2 STOT SE 3 Skin Irrit. 2 Aquatic Chronic 3	H302 H319 H335 H315 H412	GHS07 Wng	H302 H319 H335 H315 H412			
613-092-00-8	1,10-fenantrolină	200-629-2	66-71-7	Acute Tox. 3 * Aquatic Acute 1 Aquatic Chronic 1	H301 H400 H410	GHS06 GHS09 Dgr	H301 H410			
613-093-00-3	6,13-dicloro-3,10-bis((4-(2,5-disulfonatoanilino)-6-fluoro-1,3,5-triazin-2-il-amino)prop-3-ilamino)-5,12-dioxa-7,14-diaza-pentacen-4,11-disulfonat de hexasodiu	400-050-7	85153-92-0	Resp. Sens. 1 Skin Sens. 1	H334 H317	GHS08 Dgr	H334 H317			
613-094-00-9	4-metoxi-*N*,6-dimetil-1,3,5-triazin-2-ilamină	401-360-5	5248-39-5	Acute Tox. 4 * STOT RE 2 *	H302 H373 **	GHS08 GHS07 Wng	H302 H373 **			

▼**M16**

Nr. index	►**M18** Denumirea chimică ◄	Nr. CE	Nr. CAS	Clasificare		Etichetare			►**M18** Limite de conc. specifice, factori M și ATE (*) ◄	Note
				Codul (codurile) claselor și categoriilor de pericol	Codul (codurile) frazelor de pericol	Codul (codurile) pictogramei, cuvântului de avertizare	Codul (codurile) frazelor de pericol	Codul (codurile) frazelor de pericol suplimentare		
613-095-00-4	3-(2*H*-benzotriazol-2-il)-5-*sec*-butil-4-hidroxibenzen-sulfonat de sodiu	403-080-9	92484-48-5	Eye Dam. 1	H318	GHS05 Dgr	H318			
613-096-00-X	2-amino-6-etoxi-4-metil-amino-1,3,5-triazină	403-580-7	62096-63-3	Acute Tox. 4 *	H302	GHS07 Wng	H302			
613-097-00-5	acid 7-amino-3-((5-carboxi-metil-4-metil-1,3-tiazol-2-il-tio)metil)-8-oxo-5-tia-1-aza-biciclo(4.2.0)oct-2-en-2-carboxilic	403-690-5	111298-82-9	Resp. Sens. 1 Skin Sens. 1 Aquatic Chronic 3	H334 H317 H412	GHS08 Dgr	H334 H317 H412			
613-098-00-0	*N*-(*n*-octil)-2-pirolidonă	403-700-8	2687-94-7	Skin Corr. 1B Aquatic Chronic 2	H314 H411	GHS05 GHS09 Dgr	H314 H411			
613-099-00-6	1-dodecil-2-pirolidonă	403-730-1	2687-96-9	Skin Corr. 1B Skin Sens. 1 Aquatic Acute 1 Aquatic Chronic 1	H314 H317 H400 H410	GHS05 GHS07 GHS09 Dgr	H314 H317 H410			
613-100-00-X	2,9-bis(3-(dietilamino)propil-sulfamoil)chino(2,3-b)acridin-7,14-dionă	404-230-6	—	Skin Sens. 1 Aquatic Chronic 4	H317 H413	GHS07 Wng	H317 H413			
613-101-00-5	*N-terț*-pentil-2-benzotiazol-sulfenamidă	404-380-2	110799-28-5	Skin Sens. 1 Aquatic Chronic 3	H317 H412	GHS07 Wng	H317 H412			
613-102-00-0	dimetomorf (ISO); 4-(3-(4-clorofenil)-3-(3,4-dimetoxifenil)acriloil) morfolină	404-200-2	110488-70-5	Aquatic Chronic 2	H411	GHS09	H411			

▼**M16**

Nr. index	►**M18** Denumirea chimică ◄	Nr. CE	Nr. CAS	Clasificare		Etichetare			►**M18** Limite de conc. specifice, factori M și ATE (*) ◄	Note
				Codul (codurile) claselor și categoriilor de pericol	Codul (codurile) frazelor de pericol	Codul (codurile) pictogramei, cuvântului de avertizare	Codul (codurile) frazelor de pericol	Codul (codurile) frazelor de pericol suplimentare		
613-103-00-6	5-*n*-butilbenzotriazol sodiu	404-450-2	118685-34-0	Acute Tox. 4 * Skin Corr. 1B Skin Sens. 1 Aquatic Chronic 2	H302 H314 H317 H411	GHS05 GHS07 GHS09 Dgr	H302 H314 H317 H411			
613-104-00-1	clorhidrat de 5-*terț*-butil-3-izoxazolilamină	404-840-2	—	Acute Tox. 4 * STOT RE 2 * Eye Dam. 1 Aquatic Chronic 3	H302 H373 ** H318 H412	GHS08 GHS05 GHS07 Dgr	H302 H373 ** H318 H412			
613-105-00-7	4,4'-vinilenbis((3-sulfonato-4,1-fenilen)imino (6-morfolino-1,3,5-triazin-4,2-diil)imino)bis(5-hidroxi-6-fenilazonaftalen-2,7-disulfonat) de hexakis(tetrametilamoniu)	405-160-9	124537-30-0	Acute Tox. 3 * Skin Sens. 1 Aquatic Chronic 3	H301 H317 H412	GHS06 Dgr	H301 H317 H412			
613-106-00-2	2-(4-(5-(1-(2,5-disulfonato-fenil)-3-etoxicarbonil-5-hidroxipirazol-4-il)-penta-2,4-dieniliden)-3-etoxicarbonil-5-oxo-2-pirazolin-1-il)benzen-1,4-disulfonat de tetra potasiu	405-240-3	—	Skin Sens. 1	H317	GHS07 Wng	H317			
613-107-00-8	2,2'-vinilenbis((3-sulfonato-4,1-fenilen)imino(6-(*N*-ciano-etil-*N*-(2-hidroxipropil)amino)-1,3,5-triazin-4,2-diil) imino)dibenzen-1,4-disulfonat de hexasodiu	405-280-1	76508-02-6	Eye Irrit. 2	H319	GHS07 Wng	H319			
613-108-00-3	benzotiazol-2-tiol	205-736-8	149-30-4	Skin Sens. 1 Aquatic Acute 1 Aquatic Chronic 1	H317 H400 H410	GHS07 GHS09 Wng	H317 H410			

▼M16

Nr. index	►M18 Denumirea chimică ◄	Nr. CE	Nr. CAS	Clasificare		Etichetare			►M18 Limite de conc. specifice, factori M și ATE (*) ◄	Note
				Codul (codurile) claselor și categoriilor de pericol	Codul (codurile) frazelor de pericol	Codul (codurile) pictogramei, cuvântului de avertizare	Codul (codurile) frazelor de pericol	Codul (codurile) frazelor de pericol suplimentare		
613-109-00-9	disulfură de bis(piperidino-tiocarbonil)	202-328-1	94-37-1	Eye Irrit. 2 STOT SE 3 Skin Irrit. 2 Skin Sens. 1	H319 H335 H315 H317	GHS07 Wng	H319 H335 H315 H317			
613-110-00-4	dimepiperat (ISO); piperidin-1-tiocarbonat de *S*-(1-metil-1-feniletil)	262-784-2	61432-55-1	Acute Tox. 4 * Aquatic Chronic 2	H302 H411	GHS07 GHS09 Wng	H302 H411			
613-111-00-X	1,2,4-triazol	206-022-9	288-88-0	Repr. 2 Acute Tox. 4 * Eye Irrit. 2	H361d *** H302 H319	GHS08 GHS07 Wng	H361d *** H302 H319			
613-112-00-5	octilinonă (ISO); 2-octil-2*H*-izotiazol-3-onă	247-761-7	26530-20-1	Acute Tox. 3 * Acute Tox. 3 * Acute Tox. 4 * Skin Corr. 1B Skin Sens. 1 Aquatic Acute 1 Aquatic Chronic 1	H331 H311 H302 H314 H317 H400 H410	GHS06 GHS05 GHS09 Dgr	H331 H311 H302 H314 H317 H410		Skin Sens. 1; H317: C≥0,05 %	
613-113-00-0	2-(morfolinotio)benzotiazol	203-052-4	102-77-2	Eye Irrit. 2 Skin Irrit. 2 Skin Sens. 1 Aquatic Chronic 2	H319 H315 H317 H411	GHS07 GHS09 Wng	H319 H315 H317 H411			
613-114-00-6	2,2',2"-(hexahidro-1,3,5-triazin-1,3,5-triil)trietanol; 1,3,5-tris(2-hidroxietil)-hexahidro-1,3,5-triazină	225-208-0	4719-04-4	Acute Tox. 4 * Skin Sens. 1	H302 H317	GHS07 Wng	H302 H317		Skin Sens. 1; H317: C ≥ 0,1 %	

▼**M16**

Nr. index	►**M18** Denumirea chimică ◄	Nr. CE	Nr. CAS	Clasificare		Etichetare			►**M18** Limite de conc. specifice, factori M și ATE (*) ◄	Note
				Codul (codurile) claselor și categoriilor de pericol	Codul (codurile) frazelor de pericol	Codul (codurile) pictogramei, cuvântului de avertizare	Codul (codurile) frazelor de pericol	Codul (codurile) frazelor de pericol suplimentare		
613-115-00-1	himexazol (ISO); 3-hidroxi-5-metilizoxazol	233-000-6	10004-44-1	Acute Tox. 4 * Eye Dam. 1 Aquatic Chronic 3	H302 H318 H412	GHS05 GHS07 Dgr	H302 H318 H412			
613-116-00-7	tolilfluanid (ISO); dicloro-*N*-[(dimetilamino)sulfonil]fluoro-*N*-(*p*-tolil)-metansulfenamidă; [conţinând ≥ 0,1% (g/g) particule cu un diametru aerodinamic sub 50 μm]	211-986-9	731-27-1	Acute Tox. 2 * STOT RE 1 Eye Irrit. 2 STOT SE 3 Skin Irrit. 2 Skin Sens. 1 Aquatic Acute 1	H330 H372** H319 H335 H315 H317 H400	GHS06 GHS08 GHS09 Dgr	H330 H372** H319 H335 H315 H317 H400		M=10	
613-116-01-4	tolilfluanid (ISO); dicloro-N-[(dimetilamino)sulfonil]fluoro-*N*-(*p*-tolil)-metansulfenamidă; [conţinând < 0,1% (g/g) particule cu un diametru aerodinamic sub 50 μm]	211-986-9	731-27-1	Eye Irrit. 2 STOT SE 3 Skin Irrit. 2 Skin Sens. 1 Aquatic Acute 1	H319 H335 H315 H317 H400	GHS07 GHS09 Wng	H319 H335 H315 H317 H400		M=10	
613-117-00-2	diniconazol (ISO); (E)-β -[(2,4-diclorofenil) metilen]-α -(1,1-dimetiletil)-1*H*-1,2,4-triazol-1-etanol; (*E*)-(*RS*)-1-(2,4-diclorofenil)-4,4-dimetil-2-(1*H*-1,2,4-triazol-1-il)pent-1-en-3-ol	—	76714-88-0	Acute Tox. 4 * Aquatic Acute 1 Aquatic Chronic 1	H302 H400 H410	GHS07 GHS09 Wng	H302 H410			

▼M16

Nr. index	►M18 Denumirea chimică ◄	Nr. CE	Nr. CAS	Clasificare		Etichetare			►M18 Limite de conc. specifice, factori M și ATE (*) ◄	Note
				Codul (codurile) claselor și categoriilor de pericol	Codul (codurile) frazelor de pericol	Codul (codurile) pictogramei, cuvântului de avertizare	Codul (codurile) frazelor de pericol	Codul (codurile) frazelor de pericol suplimentare		
613-118-00-8	flubenzimin (ISO); *N*-[3-fenil-4,5-bis[(trifluorometil)imino]tiazolidin-2-iliden]anilină	253-703-1	37893-02-0	Eye Irrit. 2 Aquatic Acute 1 Aquatic Chronic 1	H319 H400 H410	GHS07 GHS09 Wng	H319 H410			
613-119-00-3	tiocianat de (benzotiazol-2-iltio)metil; TCMTB	244-445-0	21564-17-0	Acute Tox. 2 * Acute Tox. 4 * Eye Irrit. 2 Skin Irrit. 2 Skin Sens. 1 Aquatic Acute 1 Aquatic Chronic 1	H330 H302 H319 H315 H317 H400 H410	GHS06 GHS09 Dgr	H330 H302 H319 H315 H317 H410			
613-120-00-9	bioresmetrin (ISO); (1*R*)- 2,2-dimetil-3-(2-metilprop-1-en-1-il)ciclo-propancarboxilat de (5-bezil-3-furil)metil	249-014-0	28434-01-7	Aquatic Acute 1 Aquatic Chronic 1	H400 H410	GHS09 Wng	H410		M = 1000	
▼M13 613-121-00-4	clorsulfuron (ISO); 2-clor-N-[[(4-metoxi-6-metil-1,3,5-triazin-2-il)amino]carbonil]benzen-sulfonamidă	265-268-5	64902-72-3	Aquatic Acute 1 Aquatic Chronic 1	H400 H410	GHS09 Wng	H410		M = 1 000 M = 100	
▼M16 613-122-00-X	diclobutrazol (ISO); (*R*, R**)-(±)-β-[(2,4-dicloro-fenil)metil]-α-(1,1-dimetiletil)-1*H*-1,2,4-triazol-1-etanol; (2*RS*, 3*RS*)-1-(2,4-dicloro-fenil)-4,4-dimetil-2-(1*H*-1,2,4-triazol-1-il)pentan-3-ol	—	75736-33-3	Eye Irrit. 2 Aquatic Chronic 2	H319 H411	GHS07 GHS09 Wng	H319 H411			

▼**M16**

Nr. index	►**M18** Denumirea chimică ◄	Nr. CE	Nr. CAS	Clasificare		Etichetare			►**M18** Limite de conc. specifice, factori M și ATE (*) ◄	Note
				Codul (codurile) claselor și categoriilor de pericol	Codul (codurile) frazelor de pericol	Codul (codurile) pictogramei, cuvântului de avertizare	Codul (codurile) frazelor de pericol	Codul (codurile) frazelor de pericol suplimentare		
613-123-00-5	5,6-dihidro-3*H*-imidazo[2,1-c]-1,2,4-ditiazol-3-tionă; etem	251-684-4	33813-20-6	Acute Tox. 4 * Aquatic Acute 1 Aquatic Chronic 1	H302 H400 H410	GHS07 GHS09 Wng	H302 H410			
613-124-00-0	fenpropimorf (ISO); *cis*-4-[3-(*p*-terț-butilfenil)-2-metilpropil]-2,6-dimetil-morfolină	266-719-9	67564-91-4	Repr. 2 Acute Tox. 4 * Skin Irrit. 2 Aquatic Chronic 2	H361d *** H302 H315 H411	GHS08 GHS07 GHS09 Wng	H361d *** H302 H315 H411			
613-125-00-6	hexitiazox (ISO); *trans*-5-(4-clorofenil)-*N*-ciclohexil-4-metil-2-oxo-3-tiazolidin-carboxamidă	—	78587-05-0	Aquatic Acute 1 Aquatic Chronic 1	H400 H410	GHS09 Wng	H410			
613-126-00-1	imazapir (ISO); 2-[4,5-dihidro-4-metil-4-(1-metiletil)-5-oxo-1*H*-imidazol-2-il]-3-piridin-carboxilat	—	81334-34-1	Eye Irrit. 2 Aquatic Chronic 3	H319 H412	GHS07 Wng	H319 H412			
613-127-00-7	clorură de 1,1-dimetilpiperidiniu; clorură de mepiquat	246-147-6	24307-26-4	Acute Tox. 4 * Aquatic Chronic 3	H302 H412	GHS07 Wng	H302 H412			
613-128-00-2	procloraz (ISO); *N*-propil-*N*-[2-(2,4,6-triclorfenoxi)etil]-1*H*-imidazol-1-carboxamidă	266-994-5	67747-09-5	Acute Tox. 4 * Aquatic Acute 1 Aquatic Chronic 1	H302 H400 H410	GHS07 GHS09 Wng	H302 H410			
613-129-00-8	metamitron (ISO); 4-amino-3-metil-6-fenil-1,2,4-triazin-5-onă	255-349-3	41394-05-2	Acute Tox. 4 * Aquatic Acute 1	H302 H400	GHS07 GHS09 Wng	H302 H400			
613-131-00-9	pirochilon (ISO); 1,2,5,6-tetrahidropirol[3,2,1-ij]chinolin-4-onă	—	57369-32-1	Acute Tox. 4 * Aquatic Chronic 3	H302 H412	GHS07 Wng	H302 H412			

▼M16

Nr. index	►M18 Denumirea chimică ◄	Nr. CE	Nr. CAS	Clasificare		Etichetare			►M18 Limite de conc. specifice, factori M și ATE (*) ◄	Note
				Codul (codurile) claselor și categoriilor de pericol	Codul (codurile) frazelor de pericol	Codul (codurile) pictogramei, cuvântului de avertizare	Codul (codurile) frazelor de pericol	Codul (codurile) frazelor de pericol suplimentare		
613-132-00-4	hexazinonă (ISO); 3-ciclohexil-6-dimetilamino-1-metil-1,2,3,4-tetrahidro-1,3,5-triazin-2,4-dionă	257-074-4	51235-04-2	Acute Tox. 4 * Eye Irrit. 2 Aquatic Acute 1 Aquatic Chronic 1	H302 H319 H400 H410	GHS07 GHS09 Wng	H302 H319 H410			
▼M11										
613-133-00-X	etridiazol (ISO); 5-etoxi-3-triclormetil-1,2,4-tiadiazol	219-991-8	2593-15-9	Carc. 2 Acute Tox. 4 Skin Sens. 1 Aquatic Acute 1 Aquatic Chronic 1	H351 H302 H317 H400 H410	GHS08 GHS07 GHS09 Wng	H351 H302 H317 H410		M = 1 M = 1	
▼M16										
613-134-00-5	miclobutanil(ISO); 2-(4-clorofenil)-2-(1*H*-1,2,4-triazol-1-ilmetil)hexannitril	—	88671-89-0	Repr. 2 Acute Tox. 4 * Eye Irrit. 2 Aquatic Chronic 2	H361d *** H302 H319 H411	GHS08 GHS07 GHS09 Wng	H361d *** H302 H319 H411			
613-135-00-0	disulfură de di(benzotiazol-2-il)	204-424-9	120-78-5	Skin Sens. 1 Aquatic Acute 1 Aquatic Chronic 1	H317 H400 H410	GHS07 GHS09 Wng	H317 H410	EUH031		
613-136-00-6	*N*-ciclohexilbenzotiazol-2-sulfenamidă	202-411-2	95-33-0	Skin Sens. 1 Aquatic Acute 1 Aquatic Chronic 1	H317 H400 H410	GHS07 GHS09 Wng	H317 H410			
613-137-00-1	metabenztiazuron(ISO); 1-(1,3-benzotiazol-2-il)1,3-dimetiluree	242-505-0	18691-97-9	Aquatic Acute 1 Aquatic Chronic 1	H400 H410	GHS09 Wng	H410			

▼**M16**

Nr. index	►**M18** Denumirea chimică ◄	Nr. CE	Nr. CAS	Clasificare		Etichetare			►**M18** Limite de conc. specifice, factori M și ATE (*) ◄	Note
				Codul (codurile) claselor și categoriilor de pericol	Codul (codurile) frazelor de pericol	Codul (codurile) pictogramei, cuvântului de avertizare	Codul (codurile) frazelor de pericol	Codul (codurile) frazelor de pericol suplimentare		
613-138-00-7	quinoxifen (ISO); 5,7-dicloro-4-(4-fluorofenoxi)chinolină	—	124495-18-7	Skin Sens. 1 Aquatic Acute 1 Aquatic Chronic 1	H317 H400 H410	GHS07 GHS09 Wng	H317 H410			
613-139-00-2	metsulfuron-metil (ISO); benzoat de metil-2-{[(4-metoxi-6-metil-1,3,5-triazin-2-il)carbamoil]sulfamoil}	—	74223-64-6	Aquatic Acute 1 Aquatic Chronic 1	H400 H410	GHS09 Wng	H410		M = 1000	
613-140-00-8	cicloheximidă (ISO); 4-{(2*R*-2-[(1*S*,3*S*,5*S*)-3,5-dimetil-2-oxociclohexil]-2-hidroxietil}piperidin-2,6-dionă	200-636-0	66-81-9	Muta. 2 Repr. 1B Acute Tox. 2 * Aquatic Chronic 2	H341 H360D *** H300 H411	GHS06 GHS08 GHS09 Dgr	H341 H360D *** H300 H411			
613-141-00-3	1,4-diamino-2-(2-butil-tetrazol-5-il)-3-ciano-antrachinonă	401-470-3	93686-63-6	Aquatic Chronic 4	H413	—	H413			
613-142-00-9	acetat de *trans*-*N*-metil-2-stiril-[4'-aminometin-(1-acetil-1-(2-metoxifenil)acetamido)]piridiniu	405-860-4	—	Skin Sens. 1 Aquatic Chronic 2	H317 H411	GHS07 GHS09 Wng	H317 H411			
613-143-00-4	bromură de 1-(3-fenilpropil)-2-metilpiridiniu	405-930-4	10551-42-5	Acute Tox. 4 * Eye Irrit. 2 Aquatic Chronic 3	H302 H319 H412	GHS07 Wng	H302 H319 H412			

▼M16

Nr. index	►M18 Denumirea chimică ◄	Nr. CE	Nr. CAS	Clasificare		Etichetare			►M18 Limite de conc. specifice, factori M și ATE (*) ◄	Note
				Codul (codurile) claselor și categoriilor de pericol	Codul (codurile) frazelor de pericol	Codul (codurile) pictogramei, cuvântului de avertizare	Codul (codurile) frazelor de pericol	Codul (codurile) frazelor de pericol suplimentare		
613-144-00-X	produși de reacție dintre: poli(acetat de vinil), parțial hidrolizat; metilsulfat de (*E*)-2-(4-formilstilril)-3,4-dimetiltiazoliu	406-460-2	125139-08-4	Aquatic Chronic 3	H412	—	H412			
613-145-00-5	4-metilbenzensulfonat de (*S*)-3-benziloxicarbonil-1,2,3,4-tetrahidro-izochinoliniu	406-960-0	77497-97-3	Aquatic Chronic 2	H411	GHS09	H411			
613-146-00-0	iodură de *N*-etil-*N*-metil-piperidiniu	407-780-5	4186-71-4	Acute Tox. 4 * Aquatic Chronic 2	H302 H411	GHS07 GHS09 Wng	H302 H411			
613-147-00-6	4-[2-(1-metil-2-(4-morfolinil) etoxi)etil]morfolină	407-940-4	111681-72-2	Eye Dam. 1	H318	GHS05 Dgr	H318			
613-148-00-1	1,2-bis-(4-fluoro-6-[5-(1-amino-2-sulfonatoantrachinon-4-ilamino)-2,4,6-trimetil-3-sulfonatofenilamino]-1,3,5-triazin-2-ilamino)etan de tetrasodiu	411-240-4	143683-23-2	Skin Sens. 1 Aquatic Chronic 3	H317 H412	GHS07 Wng	H317 H412			
▼M11 613-149-00-7	piridaben (ISO); 2-terț-butil-5-(4-terț-butilbenziltio)-4-cloropiridazin-3(2H)-onă	405-700-3	96489-71-3	Acute Tox. 3 Acute Tox. 3 Aquatic Acute 1 Aquatic Chronic 1	H331 H301 H400 H410	GHS06 GHS09 Dgr	H331 H301 H410		M = 1 000 M = 1 000	
▼M16 613-150-00-2	2,2'-[3,3'-(piperazin-1,4-diil) dipropil]bis(1*H*-benz-imidazo[2,1-*b*]benzo [*l, m,n*] [3,8]fenantrolin-1,3,6-trionă	406-295-6	—	Aquatic Chronic 4	H413	—	H413			

▼M16

Nr. index	►M18 Denumirea chimică ◄	Nr. CE	Nr. CAS	Clasificare		Etichetare			►M18 Limite de conc. specifice, factori M și ATE (*) ◄	Note
				Codul (codurile) claselor și categoriilor de pericol	Codul (codurile) frazelor de pericol	Codul (codurile) pictogramei, cuvântului de avertizare	Codul (codurile) frazelor de pericol	Codul (codurile) frazelor de pericol suplimentare		
613-151-00-8	1-(3-mesiloxi-5-tritiloximetil-2-D-treofuril)timină	406-360-9	104218-44-2	Aquatic Chronic 4	H413	—	H413			
613-152-00-3	*N*-(4,6-dimetoxipirimidin-2-il)carbamat de fenil	406-600-2	89392-03-0	Skin Sens. 1 Aquatic Chronic 2	H317 H411	GHS07 GHS09 Wng	H317 H411			
613-153-00-9	2,3,5-tricloropiridină	407-270-2	16063-70-0	Aquatic Chronic 3	H412	—	H412			
613-154-00-4	2-amino-4-cloro-6-metoxi-pirimidină	410-050-9	5734-64-5	Acute Tox. 4 *	H302	GHS07 Wng	H302			
613-155-00-X	5-cloro-2,3-difluorpiridină	410-090-7	89402-43-7	Flam. Liq. 3 Acute Tox. 4 * Aquatic Chronic 3	H226 H302 H412	GHS02 GHS07 Wng	H226 H302 H412			
613-156-00-5	2-butil-4-cloro-5-formil-imidazol	410-260-0	83857-96-9	Skin Sens. 1 Aquatic Chronic 2	H317 H411	GHS07 GHS09 Wng	H317 H411			
613-157-00-0	2,4-diamino-5-metoximetil-pirimidină	410-330-0	54236-98-5	Acute Tox. 4 * STOT RE 2 * Eye Irrit. 2	H302 H373 ** H319	GHS08 GHS07 Wng	H302 H373 ** H319			
613-158-00-6	2,3-dicloro-5-trifluorometil-piridină	410-340-5	69045-84-7	Acute Tox. 4 * Acute Tox. 4 * Eye Dam. 1 Skin Sens. 1 Aquatic Chronic 2	H332 H302 H318 H317 H411	GHS05 GHS07 GHS09 Dgr	H332 H302 H318 H317 H411			

▼M16

Nr. index	►M18 Denumirea chimică ◄	Nr. CE	Nr. CAS	Clasificare		Etichetare			►M18 Limite de conc. specifice, factori M și ATE (*) ◄	Note
				Codul (codurile) claselor și categoriilor de pericol	Codul (codurile) frazelor de pericol	Codul (codurile) pictogramei, cuvântului de avertizare	Codul (codurile) frazelor de pericol	Codul (codurile) frazelor de pericol suplimentare		
613-159-00-1	fenazaquin (ISO); 4-[2-[4-(1,1-dimetiletil)fenil]-etoxi]chinazolină	410-580-0	120928-09-8	Acute Tox. 3 * Acute Tox. 4 * Aquatic Acute 1 Aquatic Chronic 1	H301 H332 H400 H410	GHS06 GHS09 Dgr	H301 H332 H410			
613-160-00-7	dibromhidrat de (1*S*)-2-metil-2,5-diazobiciclo[2.2.1]heptan	411-000-9	125224-62-6	Skin Sens. 1	H317	GHS07 Wng	H317			
613-161-00-2	bromhidrat de (2,4-diaminopteridin-6-il)metanol	430-620-0	76145-91-0	STOT RE 2 * Skin Sens. 1 Aquatic Chronic 3	H373** H317 H412	GHS08 GHS07 Wng	H373** H317 H412			
613-162-00-8	iodură de (6*R-trans*)-1-((7-amonio-2-carboxilato-8-oxo-5-tia-1-azabiciclo-[4.2.0]oct-2-en-3-il)metil)piridiniu	423-260-0	100988-63-4	Muta. 2 Skin Sens. 1 Aquatic Chronic 2	H341 H317 H411	GHS08 GHS07 GHS09 Wng	H341 H317 H411			
613-163-00-3	azimsulfuron (ISO); 1-(4,6-dimetoxipirimidin-2-il)-3-[1-metil-4-(2-metil-2*H*-tetrazol-5-il)pirazol-5-il-sulfonil]uree	—	120162-55-2	Aquatic Acute 1 Aquatic Chronic 1	H400 H410	GHS09 Wng	H410		M=1000	
613-164-00-9	flufenacet (ISO); *N*-(4-fluorofenil)-*N*-izopropil-2-(5-trifluorometil-[1,3,4]tiadiazol-2-iloxi)acetamidă	—	142459-58-3	Acute Tox. 4 * STOT RE 2 * Skin Sens. 1 Aquatic Acute 1 Aquatic Chronic 1	H302 H373** H317 H400 H410	GHS08 GHS07 GHS09 Wng	H302 H373** H317 H410		M=100	

▼**M16**

Nr. index	►**M18** Denumirea chimică ◄	Nr. CE	Nr. CAS	Clasificare		Etichetare			►**M18** Limite de conc. specifice, factori M și ATE (*) ◄	Note
				Codul (codurile) claselor și categoriilor de pericol	Codul (codurile) frazelor de pericol	Codul (codurile) pictogramei, cuvântului de avertizare	Codul (codurile) frazelor de pericol	Codul (codurile) frazelor de pericol suplimentare		
613-165-00-4	flupirsulfuron-metilsodiu (ISO); 2-[[(4,6-dimetoxipirimidin-2-ilcarbamoil) sulfamoil]-6-trifluorometil]nicotinat de metil, sarea monosodică	—	144740-54-5	Aquatic Acute 1 Aquatic Chronic 1	H400 H410	GHS09 Wng	H410		M=100	
▼**M13** 613-166-00-X	flumioxazină (ISO); 2-[7-fluoro-3-oxo-4-(prop-2-in-1-il)-3,4-dihidro-2H-1,4-benzoxazin-6-il]-4,5,6,7-tetrahidro-1H-izoindolă-1,3(2H)-dionă	—	103361-09-7	Repr. 1B Aquatic Acute 1 Aquatic Chronic 1	H360D H400 H410	GHS08 GHS09 Dgr	H360D H410		M = 1 000 M = 1 000	
▼**M18** 613-167-00-5	masă de reacție compusă din 5-cloro-2-metil-2*H*-izotiazol-3-onă și 2-metil-2*H*-izotiazol-3-onă (3:1)	—	55965-84-9	Acute Tox. 2 Acute Tox. 2 Acute Tox. 3 Skin Corr. 1C Eye Dam. 1 Skin Sens. 1A Aquatic Acute 1 Aquatic Chronic 1	H330 H310 H301 H314 H318 H317 H400 H410	GHS06 GHS05 GHS09 Dgr	H330 H310 H301 H314 H317 H410	EUH071	Skin Corr. 1C; H314: C ≥ 0,6 % Skin Irrit. 2; H315: 0,06 % ≤ C < 0,6 % Eye Dam. 1; H318: C ≥ 0,6 % Eye Irrit. 2; H319: 0,06 % ≤ C < 0,6 % Skin Sens. 1A; H317: C ≥ 0,0015 % M = 100 M = 100	B
▼**M16** 613-168-00-0	1-vinil-2-pirolidonă	201-800-4	88-12-0	Carc. 2 Acute Tox. 4 * Acute Tox. 4 * Acute Tox. 4 * STOT RE 2 * STOT SE 3 Eye Dam. 1	H351 H332 H312 H302 H373 ** H335 H318	GHS06 GHS05 GHS09 Dgr	H351 H332 H312 H302 H373 ** H335 H318			D

▼**M16**

Nr. index	►**M18** Denumirea chimică ◄	Nr. CE	Nr. CAS	Clasificare		Etichetare			►**M18** Limite de conc. specifice, factori M și ATE (*) ◄	Note
				Codul (codurile) claselor și categoriilor de pericol	Codul (codurile) frazelor de pericol	Codul (codurile) pictogramei, cuvântului de avertizare	Codul (codurile) frazelor de pericol	Codul (codurile) frazelor de pericol suplimentare		
613-169-00-6	9-vinilcarbazol	216-055-0	1484-13-5	Muta. 2 Acute Tox. 4 * Acute Tox. 4 * Skin Irrit. 2 Skin Sens. 1 Aquatic Acute 1 Aquatic Chronic 1	H341 H312 H302 H315 H317 H400 H410	GHS08 GHS07 GHS09 Wng	H341 H312 H302 H315 H317 H410		M=100	
613-170-00-1	2,2-etilmetiltiazolidină	404-500-3	694-64-4	Acute Tox. 4 * Eye Dam. 1 Skin Sens. 1 Aquatic Chronic 2	H302 H318 H317 H411	GHS05 GHS07 GHS09 Dgr	H302 H318 H317 H411			
613-171-00-7	hexaconazol (ISO); (*RS*)-2-(2,4-diclorofenil)-1-(1*H*-1,2,4-triazol-1-il)hexan-2-ol	413-050-7	79983-71-4	Acute Tox. 4 * Skin Sens. 1 Aquatic Chronic 2	H302 H317 H411	GHS07 GHS09 Wng	H302 H317 H411			
613-172-00-2	5-cloro-1,3-dihidro-2*H*-indol-2-onă	412-200-9	17630-75-0	Repr. 2 Acute Tox. 4 * Skin Sens. 1 Aquatic Chronic 3	H361f *** H302 H317 H412	GHS08 GHS07 Wng	H361f *** H302 H317 H412			
613-173-00-8	fluquinconazol (ISO); 3-(2,4-diclorofenil)-6-fluoro-2-(1*H*-1,2,4-triazol-1-il) chinazolin-4-(3*H*)-onă	411-960-9	136426-54-5	Acute Tox. 3 * Acute Tox. 3 * STOT RE 1 Acute Tox. 4 * Skin Irrit. 2 Aquatic Acute 1 Aquatic Chronic 1	H331 H301 H372 ** H312 H315 H400 H410	GHS06 GHS08 GHS09 Dgr	H331 H301 H372 ** H312 H315 H410			

▼**M16**

Nr. index	►**M18** Denumirea chimică ◄	Nr. CE	Nr. CAS	Clasificare		Etichetare			►**M18** Limite de conc. specifice, factori M și ATE (*) ◄	Note
				Codul (codurile) claselor și categoriilor de pericol	Codul (codurile) frazelor de pericol	Codul (codurile) pictogramei, cuvântului de avertizare	Codul (codurile) frazelor de pericol	Codul (codurile) frazelor de pericol suplimentare		
613-174-00-3	tetraconazol (ISO); (±) 2-(2,4-diclorofenil)-3-(1*H*-1,2,4-triazol-1-il)propil-1,1,2,2-tetrafluoro-etileter	407-760-6	112281-77-3	Acute Tox. 4 * Acute Tox. 4 * Aquatic Chronic 2	H332 H302 H411	GHS07 GHS09 Wng	H332 H302 H411			
613-175-00-9	epoxiconazol (ISO); (2*RS*,3*SR*)-3-(2-clorofenil)-2-(4-fluorofenil)-[(1*H*-1,2,4-triazol-1-il)metil]oxiran	406-850-2	133855-98-8	Carc. 2 Repr. 1B Aquatic Chronic 2	H351 H360Df H411	GHS08 GHS09 Dgr	H351 H360Df H411			
613-176-00-4	2-metil-2-azabiciclo[2.2.1] heptan	404-810-9	4524-95-2	Flam. Liq. 3 Acute Tox. 4 * Acute Tox. 4 * STOT RE 2 * Skin Corr. 1B	H226 H312 H302 H373 ** H314	GHS02 GHS08 GHS05 GHS07 Dgr	H226 H312 H302 H373 ** H314			
613-177-00-X	8-amino-7-metilchinolină	412-760-4	5470-82-6	Acute Tox. 4 * Acute Tox. 4 * Skin Sens. 1 Aquatic Chronic 2	H312 H302 H317 H411	GHS07 GHS09 Wng	H312 H302 H317 H411			
613-178-00-5	4-etil-2-metil-2-izopentil-1,3-oxazolidină	410-470-2	137796-06-6	Skin Corr. 1B Skin Sens. 1	H314 H317	GHS05 GHS07 Dgr	H314 H317		STOT SE 3; H335: C ≥ 5%	
613-179-00-0	litiu 3-oxo-1,2(2*H*)-benzizotiazol-2-idă	411-690-1	111337-53-2	Acute Tox. 4 * Skin Corr. 1B Skin Sens. 1 Aquatic Chronic 2	H302 H314 H317 H411	GHS05 GHS07 Dgr	H302 H314 H317 H411			

▼**M16**

Nr. index	►**M18** Denumirea chimică ◄	Nr. CE	Nr. CAS	Clasificare		Etichetare			►**M18** Limite de conc. specifice, factori M și ATE (*) ◄	Note
				Codul (codurile) claselor și categoriilor de pericol	Codul (codurile) frazelor de pericol	Codul (codurile) pictogramei, cuvântului de avertizare	Codul (codurile) frazelor de pericol	Codul (codurile) frazelor de pericol suplimentare		
613-180-00-6	*N*-(1,1-dimetiletil)bis(2-benzotiazolsulfen)amidă	407-430-1	3741-80-8	Aquatic Acute 1 Aquatic Chronic 1	H400 H410	GHS09 Wng	H410			
613-181-00-1	5,5-dimetil-perhidropirimidin-2-onă α-(4-trifluorometilstiril)-α-(4-trifluorometil)cinamiliden hidrazonă	405-090-9	67485-29-4	STOT RE 1 Acute Tox. 4 * Eye Irrit. 2 Aquatic Acute 1 Aquatic Chronic 1	H372 ** H302 H319 H400 H410	GHS08 GHS07 GHS09 Dgr	H372 ** H302 H319 H410			
613-182-00-7	clorură de 1-(1-naftilmetil) chinolină	406-220-7	65322-65-8	Carc. 2 Muta. 2 Acute Tox. 4 * Skin Irrit. 2 Eye Dam. 1 Aquatic Chronic 3	H351 H341 H302 H315 H318 H412	GHS08 GHS05 GHS07 Dgr	H351 H341 H302 H315 H318 H412			
613-183-00-2	amestec de: 5-(*N*-metilperfluorooctilsulfonamido)metil-3-octadecil-1,3-oxazolidin-2-onă; 5-(*N*-metilperfluoroheptilsulfonamido)metil-3-octadecil-1,3-oxazolidin-2-onă	413-640-4	—	STOT RE 2 * Aquatic Acute 1 Aquatic Chronic 1	H373 ** H400 H410	GHS08 GHS09 Wng	H373 ** H410			
613-184-00-8	2-etilhexanoat de nitrilotrietilenamoniopropan-2-ol	413-670-8	—	Eye Irrit. 2 Skin Sens. 1	H319 H317	GHS07 Wng	H319 H317			
613-185-00-3	2,3,5,6-tetrahidro-2-metil-2*H*-ciclopenta[*d*]-1,2-tiazol-3-onă	407-630-9	82633-79-2	Acute Tox. 3 * Eye Dam. 1 Skin Sens. 1 Aquatic Acute 1 Aquatic Chronic 1	H301 H318 H317 H400 H410	GHS06 GHS05 GHS09 Dgr	H301 H318 H317 H410			

▼**M16**

Nr. index	►**M18** Denumirea chimică ◄	Nr. CE	Nr. CAS	Clasificare		Etichetare			►**M18** Limite de conc. specifice, factori M și ATE (*) ◄	Note
				Codul (codurile) claselor și categoriilor de pericol	Codul (codurile) frazelor de pericol	Codul (codurile) pictogramei, cuvântului de avertizare	Codul (codurile) frazelor de pericol	Codul (codurile) frazelor de pericol suplimentare		
613-186-00-9	acetat de (*2R,3R*)-3-((*R*)-1-*terț*-butildimetilsiloxi)etil)-4-oxoazetidin-2-il	408-050-9	76855-69-1	Eye Irrit. 2 Skin Sens. 1 Aquatic Chronic 2	H319 H317 H411	GHS07 GHS09 Wng	H319 H317 H411			
613-187-00-4	5-(2-amino-5-ciano-6-[2-(2-hidroxietoxi)etilamino]-4-metilpiridin-3-ilazo)-3-metil-2,4-dicarbonitriltiofen	410-530-8	—	Skin Sens. 1	H317	GHS07 Wng	H317			
613-188-00-X	1-(3-(4-fluorofenoxi)propil)-3-metoxi-4-piperidinonă	411-500-7	116256-11-2	Acute Tox. 4 * Eye Dam. 1 Skin Sens. 1 Aquatic Chronic 2	H302 H318 H317 H411	GHS05 GHS07 GHS09 Dgr	H302 H318 H317 H411			
613-189-00-5	1,4,7,10-tetrakis(p-toluensulfonil)-1,4,7,10-tetraazaciclododecan	414-030-0	52667-88-6	Skin Sens. 1 Aquatic Acute 1 Aquatic Chronic 1	H317 H400 H410	GHS07 GHS09 Wng	H317 H410			
613-190-00-0	1-amino-4-(2-(5-cloro-6-fluoropirimidin-4-ilamino-metil)-4-metil-6-sulfofenilamino)-9,10-dioxo-9,10-dihidroantracen-2-sulfonat de disodiu	414-040-5	149530-93-8	Acute Tox. 4 * Skin Sens. 1	H302 H317	GHS07 Wng	H302 H317			
613-191-00-6	3-etil-2-metil-2-(3-metilbutil)-1,3-oxazolidină	421-150-7	143860-04-2	Repr. 1B Skin Corr. 1B Aquatic Acute 1 Aquatic Chronic 1	H360F *** H314 H400 H410	GHS08 GHS05 GHS09 Dgr	H360F *** H314 H410			

▼M16

Nr. index	►M18 Denumirea chimică ◄	Nr. CE	Nr. CAS	Clasificare		Etichetare			►M18 Limite de conc. specifice, factori M și ATE (*) ◄	Note
				Codul (codurile) claselor și categoriilor de pericol	Codul (codurile) frazelor de pericol	Codul (codurile) pictogramei, cuvântului de avertizare	Codul (codurile) frazelor de pericol	Codul (codurile) frazelor de pericol suplimentare		
613-192-00-1	3-benzil-exo-6-nitro-2,4-dioxo-3-aza-*cis*-biciclo[3.1.0]hexan	426-750-2	151860-15-0	Skin Sens. 1 Aquatic Chronic 3	H317 H412	GHS07 Wng	H317 H412			
613-193-00-7	heptalactat de pentakis[3-(dimetilamonio)propilsulfamoil][(6-hidroxi-4,4,8,8-tetrametil-4,8-diazoniaundecan-1,11-diildisulfamoil)di[ftalocianină de cupru(II)]]	414-930-3	—	Aquatic Chronic 2	H411	GHS09	H411			
613-194-00-2	sare de sodiu/litiu a acidului 6,13-dicloro-3,10-bis-{2-[4-fluoro-6-(2-sulfofenilamino)-1,3,5-triazin-2-ilamino] propilamino}benzo[5,6] [1,4]oxazino[2,3-b]fenoxazin-4,1-disulfonic	418-000-8	163062-28-0	Eye Dam. 1	H318	GHS05 Dgr	H318			
613-195-00-8	2,2-(1,4-fenilen)bis((4*H*-3,1-benzoxazin-4-onă)	418-280-1	18600-59-4	Skin Sens. 1 Aquatic Chronic 4	H317 H413	GHS07 Wng	H317 H413			
613-196-00-3	sare de sodiu a acidului 5-[[4-cloro-6-[[2-[[4-fluoro-6-[[5-hidroxi-6-[(4-metoxi-2-sulfofenil)azo]-7-sulfo-2-naftalenil]amino]-1,3,5-triazin-2-il]amino]-1-metiletil]amino]-1,3,5-triazin-2-il] amino]-3-[[4-(etenilsulfonil) fenil]azo]-4-hidroxinaftalen-2,7-disulfonic	418-380-5	168113-78-8	Eye Dam. 1	H318	GHS05 Dgr	H318			

▼**M16**

Nr. index	►**M18** Denumirea chimică ◄	Nr. CE	Nr. CAS	Clasificare		Etichetare			►**M18** Limite de conc. specifice, factori M și ATE (*) ◄	Note
				Codul (codurile) claselor și categoriilor de pericol	Codul (codurile) frazelor de pericol	Codul (codurile) pictogramei, cuvântului de avertizare	Codul (codurile) frazelor de pericol	Codul (codurile) frazelor de pericol suplimentare		
613-197-00-9	amestec de: 2,4,6-tri(butilcarbamoil)-1,3,5-triazină; 2,4,6-tri(metilcarbamoil)-1,3,5-triazină; [(2-butil-4,6-dimetil)tricarbamoil]-1,3,5-triazină; [(2,4-dibutil-6-metil)tricarbamoil]-1,3,5-triazină	420-390-1	187547-46-2	Skin Sens. 1 Aquatic Chronic 2	H317 H411	GHS07 GHS09 Wng	H317 H411			
613-198-00-4	2-amino-4-dimetilamino-6-trifluor-etoxi-1,3,5-triazină	415-500-8	145963-84-4	Acute Tox. 4 * STOT RE 2 * Aquatic Chronic 3	H302 H373** H412	GHS08 GHS07 Wng	H302 H373** H412			
613-199-00-X	amestec de: 1,3,5-tris(3-aminometilfenil)-1,3,5-(1*H*,3*H*,5*H*)-triazin-2,4,6-trionă; amestec de oligomeri de 3,5-bis(3-aminometilfenil)-1-poli[3,5-bis(3-aminometilfenil)-2,4,6-trioxo-1,3,5-(1*H*,3*H*,5*H*)-triazin-1-il]-1,3,5-(1*H*,3*H*,5*H*)-triazin-2,4,6-trionă	421-550-1	—	Carc. 1B Repr. 1B Skin Sens. 1 Aquatic Chronic 3	H350 H360D *** H317 H412	GHS08 Dgr	H350 H360D *** H317 H412			

▼M16

Nr. index	►M18 Denumirea chimică ◄	Nr. CE	Nr. CAS	Clasificare		Etichetare			►M18 Limite de conc. specifice, factori M și ATE (*) ◄	Note
				Codul (codurile) claselor și categoriilor de pericol	Codul (codurile) frazelor de pericol	Codul (codurile) pictogramei, cuvântului de avertizare	Codul (codurile) frazelor de pericol	Codul (codurile) frazelor de pericol suplimentare		
613-200-00-3	produs de reacție dintre: (29*H*,31*H*-ftalocianinato(2-)-*N*29,*N*30,*N*31,*N*32) de cupru, acid clorsulfonic și 3-(2-sulfooxietilsulfonil)anilină, săruri de sodiu	420-980-7	—	Eye Dam. 1	H318	GHS05 Dgr	H318			
613-201-00-9	(*R*)-5-bromo-3-(1-metil-2-pirolidinilmetil)-1*H*-indol	422-390-5	143322-57-0	Repr. 2 STOT RE 1 Acute Tox. 4 * Acute Tox. 4 * Skin Sens. 1 Aquatic Acute 1 Aquatic Chronic 1	H361f *** H372 ** H332 H302 H317 H400 H410	GHS08 GHS07 GHS09 Dgr	H361f *** H372 ** H332 H302 H317 H410	EUH070		
613-202-00-4	pimetrozin(ISO); (*E*)-4,5-dihidro-6-metil-4-(3-piridilmetilenamino)-1,2,4-triazin-3(2*H*)-onă	—	123312-89-0	Carc. 2 Aquatic Chronic 3	H351 H412	GHS08 Wng	H351 H412			
613-203-00-X	piraflufen etil (ISO); ester etilic al acidului 2-cloro-5-(4-cloro-5-difluorometoxi-1-metilpirazol-3-il)-4-fluorofenoxiacetic; [1]piraflufen (ISO); acid 2-cloro-5-(4-cloro-5-difluorometoxi-1-metilpirazol-3-il)-4-fluorofenoxiacetic [2]	-[1] -[2]	129630-19-9 [1] 129630-17-7 [2]	Aquatic Acute 1 Aquatic Chronic 1	H400 H410	GHS09 Wng	H410		M=1000	

▼M16

Nr. index	►M18 Denumirea chimică ◄	Nr. CE	Nr. CAS	Clasificare		Etichetare			►M18 Limite de conc. specifice, factori M și ATE (*) ◄	Note
				Codul (codurile) claselor și categoriilor de pericol	Codul (codurile) frazelor de pericol	Codul (codurile) pictogramei, cuvântului de avertizare	Codul (codurile) frazelor de pericol	Codul (codurile) frazelor de pericol suplimentare		
613-204-00-5	oxadiargil (ISO); 3-[2,4-dicloro-5-(2-propinil-oxi)fenil]-5-(1,1-dimetiletil)-1,3,4-oxadiazol-2(3*H*)-onă	254-637-6	39807-15-3	Repr. 2 STOT RE 2 * Aquatic Acute 1 Aquatic Chronic 1	H361d*** H373** H400 H410	GHS08 GHS09 Wng	H361d*** H373** H410		M = 1000	

▼M18

613-205-00-0	propiconazol (ISO); (2*RS*,4*RS*;2*RS*,4*SR*)-1-{[2-(2,4-diclorofenil)-4-propil-1,3-dioxolan-2-il]metil}-1*H*-1,2,4-triazol	262-104-4	60207-90-1	Repr. 1B Acute Tox. 4 Skin Sens. 1 Aquatic Acute 1 Aquatic Chronic 1	H360D H302 H317 H400 H410	GHS08 GHS07 GHS09 Dgr	H360D H302 H317 H410		M = 1 M = 1	

▼M16

613-206-00-6	fenamidonă (ISO); (*S*)-5-metil-2-metiltio-5-fenil-3-fenilamino-3,5-dihidroimidazol-4-onă	—	161326-34-7	Aquatic Acute 1 Aquatic Chronic 1	H400 H410	GHS09 Wng	H410			
613-208-00-7	imazamox (ISO); acid (*RS*)-2-(4-izopropil-4-metil-5-oxo-2-imidazolin-2-il)-5- metoximetilnicotinic	—	114311-32-9	Aquatic Acute 1 Aquatic Chronic 1	H400 H410	GHS09 Wng	H410			
613-209-00-2	clorhidrat de *cis*-1-(3-clorpropil)-2,6-dimetil-piperidin	417-430-3	63645-17-0	Acute Tox. 3 * STOT RE 2 * Skin Sens. 1 Aquatic Chronic 2	H301 H373 ** H317 H411	GHS06 GHS08 GHS09 Dgr	H301 H373 ** H317 H411			
613-210-00-8	2-(3-clor-propil)-2,5,5-trimetil-1,3-dioxan	417-650-1	88128-57-8	STOT RE 2 * Aquatic Chronic 3	H373 ** H412	GHS08 Wng	H373 ** H412			

▼**M16**

Nr. index	►**M18** Denumirea chimică ◄	Nr. CE	Nr. CAS	Clasificare		Etichetare			►**M18** Limite de conc. specifice, factori M și ATE (*) ◄	Note
				Codul (codurile) claselor și categoriilor de pericol	Codul (codurile) frazelor de pericol	Codul (codurile) pictogramei, cuvântului de avertizare	Codul (codurile) frazelor de pericol	Codul (codurile) frazelor de pericol suplimentare		
613-211-00-3	metilsulfat de *N*-metil-4-(*p*-formilstiril)piridiniu	418-240-3	74401-04-0	Skin Sens. 1 Aquatic Chronic 3	H317 H412	GHS07 Wng	H317 H412			
613-212-00-9	4-[4-(2-etilhexiloxi)fenil](1,4-tiazinan-1,1-dioxid)	418-320-8	133467-41-1	Acute Tox. 4 * Aquatic Acute 1 Aquatic Chronic 1	H302 H400 H410	GHS07 GHS09 Wng	H302 H410			
613-213-00-4	*cis*-1-benzoil-4-[(4-metilsulfonil)oxi]-L-prolină	416-040-0	120807-02-5	Aquatic Chronic 3	H412	—	H412			
613-214-00-X	*N, N*-di-*n*-butil-2-(1,2-dihidro-3-hidroxi-6-izopropil-2-chinolilidena)-1,3-dioxoindan-5-carboxamidă	416-260-7	147613-95-4	Aquatic Chronic 4	H413	—	H413			
613-215-00-5	clorură de 2-clor-metil-3,4-dimetoxipiridiniu	416-440-5	72830-09-2	Acute Tox. 4 * Acute Tox. 4 * STOT RE 2 * Skin Irrit. 2 Eye Dam. 1 Skin Sens. 1 Aquatic Chronic 2	H312 H302 H373 ** H315 H318 H317 H411	GHS08 GHS05 GHS07 GHS09 Dgr	H312 H302 H373 ** H315 H318 H317 H411			
613-216-00-0	6-*terț*-butil-7-(6-dietilamino-2-metil-3-piridilimino)-3-(3-metilfenil)pirazolo[3,2-c] [1,2,4]triazol	416-490-8	162208-01-7	Aquatic Acute 1 Aquatic Chronic 1	H400 H410	GHS09 Wng	H410			
613-217-00-6	4-[3-(3,5-di-*terț*-butil-4-hidroxifenil)propioniloxi]-1-[2-[3-(3,5-di-*terț*-butil-4-hidrofenil)propioniloxi]etil]-2,2,6,6-tetrametilpiperidină	416-770-1	73754-27-5	Aquatic Chronic 4	H413	—	H413			

▼**M16**

Nr. index	►**M18** Denumirea chimică ◄	Nr. CE	Nr. CAS	Clasificare		Etichetare			►**M18** Limite de conc. specifice, factori M și ATE (*) ◄	Note
				Codul (codurile) claselor și categoriilor de pericol	Codul (codurile) frazelor de pericol	Codul (codurile) pictogramei, cuvântului de avertizare	Codul (codurile) frazelor de pericol	Codul (codurile) frazelor de pericol suplimentare		
613-218-00-1	6-hidroxi-indol	417-020-4	2380-86-1	Acute Tox. 4 * Eye Dam. 1 Skin Sens. 1 Aquatic Chronic 2	H302 H318 H317 H411	GHS05 GHS07 GHS09 Dgr	H302 H318 H317 H411			
613-219-00-7	7a-etil-3,5-bis(1-metiletil)-2,3,4,5-tetrahidrooxazolo[3,4-c]-2,3,4,5-tetrahidrooxazol	417-140-7	79185-77-6	Skin Irrit. 2 Aquatic Chronic 2	H315 H411	GHS07 GHS09 Wng	H315 H411			
613-220-00-2	7,7-dioxid de trans-(4*S*,6*S*)-5,6-dihidro-6-metil-4*H*-tien [2,3-b]tiopiran-4-ol	417-290-3	147086-81-5	Acute Tox. 4 *	H302	GHS07 Wng	H302			
613-221-00-8	2-cloro-5-metilpiridină	418-050-0	18368-64-4	Acute Tox. 4 * Acute Tox. 4 * Skin Irrit. 2 Aquatic Chronic 3	H312 H302 H315 H412	GHS07 Wng	H312 H302 H315 H412			
613-222-00-3	4-(1-oxo-2-propenil)-morfolină	418-140-1	5117-12-4	Acute Tox. 4 * STOT RE 2 * Eye Dam. 1 Skin Sens. 1	H302 H373 ** H318 H317	GHS08 GHS05 GHS07 Dgr	H302 H373 ** H318 H317			
613-223-00-9	*N*-izopropil-3-(4-fluorofenil)-1*H*-indol	418-790-4	93957-49-4	Aquatic Chronic 4	H413	—	H413			
613-224-00-4	2,5-dimercaptometil-1,4-ditian	419-770-8	136122-15-1	Acute Tox. 4 * Skin Corr. 1B Skin Sens. 1 Aquatic Acute 1 Aquatic Chronic 1	H302 H314 H317 H400 H410	GHS05 GHS07 GHS09 Dgr	H302 H314 H317 H410			

▼M16

Nr. index	►M18 Denumirea chimică ◄	Nr. CE	Nr. CAS	Clasificare		Etichetare			►M18 Limite de conc. specifice, factori M și ATE (*) ◄	Note
				Codul (codurile) claselor și categoriilor de pericol	Codul (codurile) frazelor de pericol	Codul (codurile) pictogramei, cuvântului de avertizare	Codul (codurile) frazelor de pericol	Codul (codurile) frazelor de pericol suplimentare		
613-225-00-X	amestec de: [2-(antrachinon-1-ilamino)-6-[(5-benzoilamino)-antrachinon-1-ilamino]-4-feniil-1,3,5-triazină; 2,6-bis-[(5-benzoilamino)-antrachinon-1-ilamino]-4-fenil-1,3,5-triazină	421-290-9	—	STOT RE 2 * Aquatic Chronic 4	H373 ** H413	GHS08 Wng	H373 ** H413			
613-226-00-5	diclorură de 1-(2-(etil(4-(4-(4-(4-(etil(2-piridino-etil)amino)-2-metilfenilazo)benzoilamino)fenilazo)-3-metilfenil)amino)etil-piridiniu	420-950-3	163831-67-2	Eye Dam. 1 Aquatic Acute 1 Aquatic Chronic 1	H318 H400 H410	GHS05 GHS09 Dgr	H318 H410			
613-227-00-0	(±)-[(*R**,*R**) și (*R**,*S**)]-6-fluoro-3,4-dihidro-2-oxiranil-2*H*-1-benzopiran	419-600-2	99199-90-3	Skin Sens. 1 Aquatic Chronic 2	H317 H411	GHS07 GHS09 Wng	H317 H411			
613-228-00-6	(±)-(*R**,*S**)-6-fluoro-3,4-dihidro-2-oxiranil-2*H*-1-benzopiran	419-630-6	793669-26-8	Aquatic Chronic 2	H411	GHS09	H411			
613-229-00-1	1-acetil-4-(3-dodecil-2,5-dioxo-1-pirolidinil)-2,2,6,6-tetrametil-piperidină	411-930-5	106917-31-1	Skin Irrit. 2 Skin Sens. 1 Aquatic Acute 1 Aquatic Chronic 1	H315 H317 H400 H410	GHS07 GHS09 Wng	H315 H317 H410			

▼**M16**

Nr. index	►**M18** Denumirea chimică ◄	Nr. CE	Nr. CAS	Clasificare		Etichetare			►**M18** Limite de conc. specifice, factori M și ATE (*) ◄	Note
				Codul (codurile) claselor și categoriilor de pericol	Codul (codurile) frazelor de pericol	Codul (codurile) pictogramei, cuvântului de avertizare	Codul (codurile) frazelor de pericol	Codul (codurile) frazelor de pericol suplimentare		
613-230-00-7	florasulam (ISO); 2',6',8-trifluoro-5-metoxi-5-triazol[1,5-c]; pirimidin-2-sulfonanilidă	—	145701-23-1	Aquatic Acute 1 Aquatic Chronic 1	H400 H410	GHS09 Wng	H410			
613-231-00-2	2,6-diamino-3-((piridin-3-il)azo)piridină	421-430-9	28365-08-4	Acute Tox. 4 * STOT RE 2 * Aquatic Chronic 2	H302 H373** H411	GHS08 GHS07 GHS09 Wng	H302 H373** H411			
613-232-00-8	3-(benzo[*b*]tien-2-il)-5,6-dihidro-1,4,2-oxatiazin-4-oxid	431-030-6	163269-30-5	Acute Tox. 3 * STOT RE 2 * Eye Dam. 1 Aquatic Acute 1 Aquatic Chronic 1	H331 H373** H318 H400 H410	GHS06 GHS05 GHS08 GHS09 Dgr	H331 H373** H318 H410			
613-233-00-3	4,4'-(oxi-(bismetilen))-bis-1,3-dioxolan	423-230-7	56552-15-9	Eye Dam. 1	H318	GHS05 Dgr	H318			
613-234-00-9	clorhidrat de imidazo[1,2-b]piridazină	431-510-5	18087-70-2	Acute Tox. 4 * Eye Irrit. 2	H302 H319	GHS07 Wng	H302 H319			
613-235-00-4	2,3-dihidro-2,2-dimetil-1*H*-perimidină	424-060-6	6364-17-6	Acute Tox. 4* STOT RE 2 * Skin Sens. 1 Aquatic Acute 1 Aquatic Chronic 1	H302 H373** H317 H400 H410	GHS08 GHS07 GHS09 Wng	H302 H373** H317 H410			

▼**M16**

Nr. index	►**M18** Denumirea chimică ◄	Nr. CE	Nr. CAS	Clasificare		Etichetare			►**M18** Limite de conc. specifice, factori M și ATE (*) ◄	Note
				Codul (codurile) claselor și categoriilor de pericol	Codul (codurile) frazelor de pericol	Codul (codurile) pictogramei, cuvântului de avertizare	Codul (codurile) frazelor de pericol	Codul (codurile) frazelor de pericol suplimentare		
613-236-00-X	2-cloro-3-trifluor-metil-piridin	424-520-6	65753-47-1	Acute Tox. 3 * Acute Tox. 3 * STOT RE 1 Skin Corr. 1B Aquatic Chronic 3	H311 H301 H372** H314 H412	GHS06 GHS05 GHS08 Dgr	H311 H301 H372** H314 H412			
613-237-00-5	6-*terț*-butil-3-(3-dodecilsulfonil)propil-7*H*-1,2,4-triazolo[3.4b][1,3,4]tiadiazin	424-950-4	133949-92-5	Aquatic Chronic 4	H413	—	H413			
613-238-00-0	2-[[4-[(4,6-dicloro-1,3,5-triazin-2-il)amino]fenil]sulfonil]etil sulfat de sodiu	430-890-1	81992-66-7	Skin Sens. 1 Aquatic Acute 1 Aquatic Chronic 1	H317 H400 H410	GHS07 GHS09 Wng	H317 H410			
613-239-00-6	2-[3-(metilamino)propil]-1*H*-benzimidazol	425-760-4	64137-52-6	Eye Dam. 1 Aquatic Chronic 3	H318 H412	GHS05 Dgr	H318 H412			
613-241-00-7	3-(2*H*-tetrazol-5-il)piridin	426-810-8	3250-74-6	Eye Dam. 1	H318	GHS05 Dgr	H318			
613-242-00-2	produși de reacție ai acidului 3,10-bis((2-aminopropil)amino)-6,13-dicloro-4,11-trifenodioxazindisulfonic cu acid 2-amino-1,4-benzendisulfonic, hidrogenosulfat de 2-((4-aminofenil)sulfonil)etil și 2,4,6-trifluor-1,3,5-triazină, sare de sodiu	426-860-0	191877-09-5	Eye Dam. 1	H318	GHS05 Dgr	H318			

▼**M16**

Nr. index	►**M18** Denumirea chimică ◄	Nr. CE	Nr. CAS	Clasificare		Etichetare			►**M18** Limite de conc. specifice, factori M și ATE (*) ◄	Note
				Codul (codurile) claselor și categoriilor de pericol	Codul (codurile) frazelor de pericol	Codul (codurile) pictogramei, cuvântului de avertizare	Codul (codurile) frazelor de pericol	Codul (codurile) frazelor de pericol suplimentare		
613-243-00-8	4,4'-(1,6-hexametilen-bis(formilimino))bis(2,2,6,6-tetrametil-1-oxil-piperidin)	427-350-0	182235-14-9	Aquatic Chronic 2	H411	GHS09	H411			
613-244-00-3	5,7-diclor-4-hidroxichinolină	427-420-0	21873-52-9	Aquatic Chronic 2	H411	GHS09	H411			
613-245-00-9	2-fluoro-6-trifluorometil-piridin	428-100-3	94239-04-0	Flam. Liq. 3 Acute Tox. 4 * Acute Tox. 4 * Aquatic Chronic 3	H226 H332 H302 H412	GHS02 GHS07 Wng	H226 H332 H302 H412			
613-246-00-4	2-hidroximetil-3-metil-4-(2,2,2-trifluoretoxi)piridin	428-200-7	103577-66-8	Aquatic Chronic 3	H412	—	H412			
613-247-00-X	3-(2-metoxi-4-metoxi-carboxi-benzil)-5-nitro-indol	428-910-7	107786-36-7	Aquatic Chronic 4	H413	—	H413			
613-248-00-5	3,4-dimetil-1*H*-pirazol	429-130-1	2820-37-3	Acute Tox. 4 * Eye Dam. 1 Aquatic Chronic 3	H302 H318 H412	GHS05 GHS07 Dgr	H302 H318 H412			
613-249-00-0	sulfat de 1-(2-hidroxietil)-1*H*-pirazol-4,5-diildi-amoniu	429-300-3	155601-30-2	Eye Dam. 1 Skin Sens. 1 Aquatic Chronic 2	H318 H317 H411	GHS05 GHS07 GHS09 Dgr	H318 H317 H411			
613-250-00-6	amestec de: carbonato-bis-*N*-etil-2-izopropil-1,3-oxazol-idină; metil carbonato-*N*-etil-2-izopropil-1,3-oxazol-idină; 2-izopropil-*N*-hidroxietil 1,3-oxazol-idină	429-990-6	—	Eye Dam. 1 Skin Sens. 1 Aquatic Chronic 3	H318 H317 H412	GHS05 GHS07 Dgr	H318 H317 H412			

▼**M16**

Nr. index	►**M18** Denumirea chimică ◄	Nr. CE	Nr. CAS	Clasificare		Etichetare			►**M18** Limite de conc. specifice, factori M și ATE (*) ◄	Note
				Codul (codurile) claselor și categoriilor de pericol	Codul (codurile) frazelor de pericol	Codul (codurile) pictogramei, cuvântului de avertizare	Codul (codurile) frazelor de pericol	Codul (codurile) frazelor de pericol suplimentare		
613-251-00-1	(*R*)-3-[(1-metilpirolidin-2-il)metil]-5-[2-(fenilsulfonil)etenil]-1*H*-indol	430-560-5	180637-89-2	Acute Tox. 4 * STOT RE 2 * Eye Dam. 1 Skin Sens. 1	H302 H373** H318 H317	GHS05 GHS08 GHS07 Dgr	H302 H373** H318 H317			
613-253-00-2	2,2-dialchil-4-hidroximetil-1,3-dioxolan; produși de reacție cu oxidul de etilenă (alchil reprezintă C_{1-12} și suma până la C_{13}, gradul mediu de etoxilare este 3,5)	430-580-4	—	Skin Irrit. 2 Aquatic Chronic 2	H315 H411	GHS07 GHS09 Wng	H315 H411	EUH019		
613-254-00-8	forclorfenuron (ISO); 1-(2-clor-4-piridil)-3-feniluree	—	68157-60-8	Carc. 2 Aquatic Chronic 2	H351 H411	GHS08 GHS09 Wng	H351 H411			
613-255-00-3	amestec de izomeri de: [(2-hidroxietil-sulfamoil){[2-(2-piperazin-1-il-etilamino)etil-sulfamoil][2-(4-amino-etil-piperazin-1-il)etil-sulfamoil](sulfamoil)}(sulfonato-ftalocianinato)]cupru(II) de sodiu	424-270-8	—	Eye Dam. 1	H318	GHS05 Dgr	H318			
613-256-00-9	3'5'-anhidro-timidină	425-810-5	38313-48-3	Aquatic Chronic 3	H412	—	H412			
613-257-00-4	*N*-[4-(2-ciano-4-nitro-fenilazo)fenil]-*N*-metil-β-alaninat de 2-ftalimido-etil	426-400-9	170222-39-6	Skin Sens. 1 Aquatic Chronic 4	H317 H413	GHS07 Wng	H317 H413			

▼M16

Nr. index	►M18 Denumirea chimică ◄	Nr. CE	Nr. CAS	Clasificare		Etichetare			►M18 Limite de conc. specifice, factori M și ATE (*) ◄	Note
				Codul (codurile) claselor și categoriilor de pericol	Codul (codurile) frazelor de pericol	Codul (codurile) pictogramei, cuvântului de avertizare	Codul (codurile) frazelor de pericol	Codul (codurile) frazelor de pericol suplimentare		
613-258-00-X	amestec de: sare de sodiu 4-cloro-7-metilbenzotriazol; sare de sodiu 4-cloro-5-metilbenzotriazol; sare de sodiu 5-cloro-4-metilbenzotriazol	427-730-6	202420-04-0	Skin Corr. 1B Aquatic Chronic 3	H314 H412	GHS05 Dgr	H314 H412			
613-259-00-5	amestec de: (1*R*)-*cis*-crizantemat de [2,4-dioxo-(2-propin-1-il)imidazolidin-3-il]metil; (1*R*)-*trans*-crizantemat de [2,4-dioxo-(2-propin-1-il)imidazolidin-3-il]metil	428-790-6	72963-72-5	Acute Tox. 4 * Aquatic Acute 1 Aquatic Chronic 1	H302 H400 H410	GHS07 GHS09 Wng	H302 H410			
613-260-00-0	(±)-4-(3-clorfenil)-6-[(4-clorfenil)hidroxi(1-metil-1*H*-imidazol-5-il)metil]-1-metil-2(1*H*)-chinolină	430-730-9	—	Eye Dam. 1 Aquatic Acute 1 Aquatic Chronic 1	H318 H400 H410	GHS05 GHS09 Dgr	H318 H410			
613-261-00-6	monoclorhidrat de pirazol-1-carboxamidină	429-520-1	4023-02-3	Acute Tox. 4 * STOT RE 2 * Eye Dam. 1 Skin Sens. 1 Aquatic Chronic 3	H302 H373** H318 H317 H412	GHS05 GHS08 GHS07 Dgr	H302 H373** H318 H317 H412			
613-262-00-1	(*E*)-1,2-bis-(4-(4-metilamino-6-(4-metilcarbamoil-fenilamino)-1,3,5-triazin-2-ilamino)fenil-2-sulfonato)etenă de disodiu	427-310-2	180850-95-7	Eye Dam. 1	H318	GHS05 Dgr	H318			

▼**M16**

Nr. index	►**M18** Denumirea chimică ◄	Nr. CE	Nr. CAS	Clasificare		Etichetare			►**M18** Limite de conc. specifice, factori M și ATE (*) ◄	Note
				Codul (codurile) claselor și categoriilor de pericol	Codul (codurile) frazelor de pericol	Codul (codurile) pictogramei, cuvântului de avertizare	Codul (codurile) frazelor de pericol	Codul (codurile) frazelor de pericol suplimentare		
613-263-00-7	3-ciano-5-fluoro-6-hidroxipiridin-2-oleat de monosodiu	429-570-2	—	Skin Sens. 1	H317	GHS07 Wng	H317			
613-266-00-3	2-cloro-5-clormetil-tiazol	429-830-5	105827-91-6	Acute Tox. 3 * Skin Corr. 1B Acute Tox. 4 * Skin Sens. 1 Aquatic Chronic 2	H311 H314 H302 H317 H411	GHS06 GHS05 GHS09 Dgr	H311 H314 H302 H317 H411			
613-267-00-9	tiametoxam (ISO); 3-(2-cloro-tiazol-5-ilmetil)-5-metil[1,3,5]oxadiazinan-4-iliden-*N*-nitroamină	428-650-4	153719-23-4	Acute Tox. 4 * Aquatic Acute 1 Aquatic Chronic 1	H302 H400 H410	GHS07 GHS09 Wng	H302 H410		M=10	
613-268-00-4	(4a*S*-*cis*-)-6-benzil-octahidro-pirolo[3.4-b]piridină	425-930-8	151213-39-7	Skin Corr. 1B Acute Tox. 4 * Acute Tox. 4 * STOT RE 2 * Aquatic Chronic 2	H314 H332 H302 H373** H411	GHS05 GHS08 GHS07 GHS09 Dgr	H314 H332 H302 H373** H411			
613-269-00-X	2-tiazolid-iniliden-cianamidă	427-720-1	26364-65-8	Acute Tox. 4* STOT RE 2 * Aquatic Chronic 3	H302 H373** H412	GHS08 GHS07 Wng	H302 H373** H412			
613-270-00-5	5-amino-*N*-(2,6-diclor-3-metil-fenil)-1*H*-1,2,4-triazol-3-sulfonamidă	428-150-6	113171-13-4	Aquatic Chronic 3	H412	—	H412			

▼M16

Nr. index	►M18 Denumirea chimică ◄	Nr. CE	Nr. CAS	Clasificare		Etichetare			►M18 Limite de conc. specifice, factori M și ATE (*) ◄	Note
				Codul (codurile) claselor și categoriilor de pericol	Codul (codurile) frazelor de pericol	Codul (codurile) pictogramei, cuvântului de avertizare	Codul (codurile) frazelor de pericol	Codul (codurile) frazelor de pericol suplimentare		
613-271-00-0	tritosulfuron (ISO) (conținând ≤ 0,02% AMTT); 1-[4-metoxi-6-(trifluormetil)-1,3,5-triazin-2-il]-3-[2-(trifluormetil)benzensulfonil]uree (conținând ≤ 0,02% AMTT)	—	142469-14-5	Skin Sens. 1 Aquatic Acute 1 Aquatic Chronic 1	H317 H400 H410	GHS07 GHS09 Wng	H317 H410		M=10	
613-272-00-6	piraclostrobin (ISO); metil N-{2-[1-(4-clorofenil)-1*H*-pirazol-3-iloximetil]fenil}(*N*-metoxi)carbamat	—	—	Acute Tox. 3 * Skin Irrit. 2 Aquatic Acute 1 Aquatic Chronic 1	H331 H315 H400 H410	GHS06 GHS09 Dgr	H331 H315 H410		M=100	
613-273-00-1	tetrahidro-3-metil-5-((2-feniltio)tiazol-5-ilmetil)-[4*H*]-1,3,5-oxadiazinan-4-iliden-*N*-nitroamină	427-600-9	192439-46-6	Aquatic Chronic 2	H411	GHS09	H411			
613-274-00-7	tetrafluoroborat de 2,6-dicloro-1-fluoropiridiniu	427-400-1	140623-89-8	Skin Corr. 1B Acute Tox. 4 * Skin Sens. 1 Aquatic Acute 1 Aquatic Chronic 1	H314 H302 H317 H400 H410	GHS05 GHS07 GHS09 Dgr	H314 H302 H317 H410			
613-275-00-2	monoclorhidrat de 3-(2-cloretil)-6,7,8,9-tetra-hidro-2-metil-4*H*-pirido[1,2-a]pirimidin-4-onă	424-530-0	93076-03-0	Acute Tox. 3 * STOT SE 2 STOT RE 2 * Eye Dam. 1 Skin Sens. 1 Aquatic Chronic 2	H301 H371** H373** H318 H317 H411	GHS06 GHS05 GHS08 GHS09 Dgr	H301 H371** H373** H318 H317 H411			
613-276-00-8	1-(2-clorfenil)-1,2-dihidro-5*H*-tetrazol-5-onă	426-110-2	98377-35-6	Skin Sens. 1 Aquatic Chronic 3	H317 H412	GHS07 Wng	H317 H412			

▼**M16**

Nr. index	►**M18** Denumirea chimică ◄	Nr. CE	Nr. CAS	Clasificare		Etichetare			►**M18** Limite de conc. specifice, factori M și ATE (*) ◄	Note
				Codul (codurile) claselor și categoriilor de pericol	Codul (codurile) frazelor de pericol	Codul (codurile) pictogramei, cuvântului de avertizare	Codul (codurile) frazelor de pericol	Codul (codurile) frazelor de pericol suplimentare		
613-277-00-3	(4-(6-dietilamino-2-metilpiridin-3-il)imino-4,5-dihidro-3-metil-1-(4-metilfenil)-1*H*-pirazol-5-onă	427-070-9	—	Aquatic Chronic 4	H413	—	H413			
613-278-00-9	(3-aminofenil)piridin-3-ilmetanonă	428-230-0	79568-06-2	STOT RE 2 * Aquatic Acute 1 Aquatic Chronic 1	H373** H400 H410	GHS08 GHS09 Wng	H373** H410			
613-279-00-4	2-etil-2,3-dihidro-2-metil-1*H*-perimidină	424-380-6	43057-68-7	Acute Tox. 4 * STOT RE 2 * Aquatic Acute 1 Aquatic Chronic 1	H302 H373** H400 H410	GHS08 GHS07 GHS09 Wng	H302 H373** H410			
613-280-00-X	tetrahidro-1,3-dimetil-1*H*-pirimidin-2-onă; dimetil propilenuree	230-625-6	7226-23-5	Repr. 2 Acute Tox. 4 * Eye Dam. 1	H361f*** H302 H318	GHS05 GHS08 GHS07 Dgr	H361f*** H302 H318			
613-281-00-5	chinolină	202-051-6	91-22-5	Carc. 1B Muta. 2 Acute Tox. 4 * Acute Tox. 4 * Eye Irrit. 2 Skin Irrit. 2 Aquatic Chronic 2	H350 H341 H312 H302 H319 H315 H411	GHS08 GHS07 GHS09 Dgr	H350 H341 H312 H302 H319 H315 H411			

▼M16

Nr. index	►M18 Denumirea chimică ◄	Nr. CE	Nr. CAS	Clasificare		Etichetare			►M18 Limite de conc. specifice, factori M și ATE (*) ◄	Note
				Codul (codurile) claselor și categoriilor de pericol	Codul (codurile) frazelor de pericol	Codul (codurile) pictogramei, cuvântului de avertizare	Codul (codurile) frazelor de pericol	Codul (codurile) frazelor de pericol suplimentare		
613-282-00-0	triticonazol (ISO); (*RS*)-(*E*)-5-(4-clorbenziliden)-2,2-dimetil-1-(1*H*-1,2,4-triazol-1-metil)ciclopentanol	—	131983-72-7	Aquatic Chronic 2	H411	GHS09	H411			
613-283-00-6	cetoconazol; 1-[4-[4-[[(2*SR*,4*RS*)-2-(2,4-diclorfenil)-2-(imidazol-1-ilmetil)-1,3-dioxolan-4-il]metoxi]fenil]piperazin-1-il]etanonă	265-667-4	65277-42-1	Repr. 1B Acute Tox. 3 * STOT RE 2 * Aquatic Acute 1 Aquatic Chronic 1	H360F*** H301 H373** H400 H410	GHS06 GHS08 GHS09 Dgr	H360F*** H301 H373** H410			
613-284-00-1	metconazol (ISO); (1*RS*,5*RS*;1*RS*,5*SR*)-5-(4-clorbenzil)-2,2-dimetil-1-(1*H*-1,2,4-triazol-1-ilmetil)ciclopentanol	—	125116-23-6	Repr. 2 Acute Tox. 4 * Aquatic Chronic 2	H361d*** H302 H411	GHS08 GHS07 GHS09 Wng	H361d*** H302 H411			
613-285-00-7	1-hidroxibenzotriazol, anhidru; [1] 1-hidroxibenzotriazol, monohidrat [2]	219-989-7 [1] 219-989-7 [2]	2592-95-2 [1] 123333-53-9 [2]	Expl. 1.3	H203	GHS01 Dgr	H203			
613-286-00-2	1-metil-3-morfolinocarbonil-4-[3-(1-metil-3-morfolinocarbonil-5-oxo-2-pirazolin-4-iliden)-1-propenil]pirazol-5-olat de potasiu; [conținând < 0,5 % *N, N*-dimetilformamidă (Nr. CE 200-679-5)]	418-260-2	183196-57-8	Skin Sens. 1	H317	GHS07 Wng	H317			

▼**M16**

Nr. index	►**M18** Denumirea chimică ◄	Nr. CE	Nr. CAS	Clasificare		Etichetare			►**M18** Limite de conc. specifice, factori M și ATE (*) ◄	Note
				Codul (codurile) claselor și categoriilor de pericol	Codul (codurile) frazelor de pericol	Codul (codurile) pictogramei, cuvântului de avertizare	Codul (codurile) frazelor de pericol	Codul (codurile) frazelor de pericol suplimentare		
613-286-01-X	1-metil-3-morfolinocarbonil-4-[3-(1-metil-3-morfolinocarbonil-5-oxo-2-pirazolin-4-iliden)-1-propenil]pirazol-5-olat de potasiu; [conținând ≥ 0,5 % *N, N*-dimetilformamidă (Nr. CE 200-679-5)]	418-260-2	183196-57-8	Repr. 1B Skin Sens. 1	H360D*** H317	GHS08 GHS07 Dgr	H360D*** H317			
613-287-00-8	1-(3-iod-4-aminobenzil)-1*H*-1,2,4-triazol	419-540-7	160194-26-3	Acute Tox. 4 * Skin Sens. 1 Aquatic Chronic 2	H302 H317 H411	GHS07 GHS09 Wng	H302 H317 H411			
613-288-00-3	clorură de 1,3-bis(dimetilcarbamoil)-imidazoliu	420-930-4	135756-61-5	Acute Tox. 4 * Eye Dam. 1 Aquatic Chronic 3	H302 H318 H412	GHS05 GHS07 Dgr	H302 H318 H412			
613-289-00-9	3-(4-clor-2-fluor-5-metilfenil)-1-metil-5-(trifluormetil)-1*H*-pirazol	432-020-4	142623-48-1	Aquatic Acute 1 Aquatic Chronic 1	H400 H410	GHS09 Wng	H410			
613-290-00-4	clorhidrat de 4-hidroxi-7-(2-aminoetil)-1,3-benzotiazol-2(3*H*)-onă	432-470-1	189012-93-9	Eye Dam. 1 Skin Sens. 1 Aquatic Acute 1 Aquatic Chronic 1	H318 H317 H400 H410	GHS05 GHS07 GHS09 Dgr	H318 H317 H410			
613-291-00-X	2,4-dihidro-4-(4-(4-(4-hidroxifenil)-1-piperazinil)fenil)-2-(1-metilpropil)-3*H*-1,2,4-triazol-3-onă	434-820-9	106461-41-0	STOT RE 2 * Aquatic Acute 1 Aquatic Chronic 1	H373** H400 H410	GHS08 GHS09 Wng	H373** H410			
613-292-00-5	*N, N′,N″*-tris(2-metil-2,3-epoxipropil)-perhidro-2,4,6-oxo-1,3,5-triazină	435-010-8	26157-73-3	Muta. 2 Aquatic Chronic 3	H341 H412	GHS08 Wng	H341 H412			

▼M16

Nr. index	►M18 Denumirea chimică ◄	Nr. CE	Nr. CAS	Clasificare		Etichetare			►M18 Limite de conc. specifice, factori M și ATE (*) ◄	Note
				Codul (codurile) claselor și categoriilor de pericol	Codul (codurile) frazelor de pericol	Codul (codurile) pictogramei, cuvântului de avertizare	Codul (codurile) frazelor de pericol	Codul (codurile) frazelor de pericol suplimentare		
613-293-00-0	2,6-di-*terț*-butil-4-metilciclohexilester al acidului 2-(4-*terț*-butilfenil)-6-ciano-5-[bis(etoxicarbonilmetil)carbamoiloxi]-1*H*-pirolo[1,2-b][1,2,4] triazol-7-carboxilic	448-050-6	444065-11-6	Aquatic Chronic 4	H413	—	H413			
613-294-00-6	[4-(6-*terț*-butil-7-cloro-1*H*-pirazolo[1,5-b][1,2,4]triazol-2-il)fenilcarbamoil]metilester al acidului 2-hexildecanoic	448-260-8	379268-96-9	Aquatic Chronic 4	H413	—	H413			
613-295-00-1	clorhidrat de 11-amino-3-cloro-6,11-dihidro-5,5-dioxo-6-metildibenzo[c, f][1,2]tiazepină	448-720-8	363138-44-7	Acute Tox. 4 * Eye Dam. 1 Aquatic Chronic 3	H302 H318 H412	GHS05 GHS07 Dgr	H302 H318 H412			
613-296-00-7	2-(4-(5-[1-(2,5-disulfonatofenil)-4,5-dihidro-3-metilcarbamoil-5-oxopirazol-4-iliden]-3-metil-1,3-pentadienil)-3-metilcarbamoil-5-oxidopirazol-1-il)benzen-1,4-disulfonat de pentapotasiu	418-270-7	—	Skin Sens. 1 Aquatic Chronic 3	H317 H412	GHS07 Wng	H317 H412			
613-297-00-2	5-(2-bromfenil)-2-*terț*-butil-2*H*-tetrazol	420-820-6	—	Flam. Liq. 3 Acute Tox. 4 * Aquatic Chronic 2	H226 H302 H411	GHS02 GHS07 GHS09 Wng	H226 H302 H411			
613-298-00-8	dilactat de bis-(6-hidroxi-4-metil-5-(3-metilimidazoliu-1-il)-3-(4-fenilazo)-1*H*-piridin-2-onă)etilen	421-560-6	—	STOT RE 2 * Eye Dam. 1 Aquatic Chronic 2	H373** H318 H411	GHS05 GHS08 GHS09 Dgr	H373** H318 H411			

▼M16

Nr. index	►M18 Denumirea chimică ◄	Nr. CE	Nr. CAS	Clasificare		Etichetare			►M18 Limite de conc. specifice, factori M și ATE (*) ◄	Note
				Codul (codurile) claselor și categoriilor de pericol	Codul (codurile) frazelor de pericol	Codul (codurile) pictogramei, cuvântului de avertizare	Codul (codurile) frazelor de pericol	Codul (codurile) frazelor de pericol suplimentare		
613-299-00-3	componentă principală 1 (izomer 1): 2-{6-fluoro-4-[3-(2,5-disulfofenilazo)-4-hidroxi-2-sulfonaft-7-ilamino]-1,3,5-triazin-2-ilamino}-3-{6-fluoor-4-[3-(1,5-disulfonaft-2-ilazo)-4-hidroxi-2-sulfonaft-7-ilamino]-1,3,5-triazin-2-ilamino}-propan, sare de sodiu; componentă principală 1 (izomer 2): 2-{6-fluoro-4-[3-(2,5-disulfofenilazo)-4-hidroxi-2-sulfonaft-7-ilamino]-1,3,5-triazin-2-ilamino}-3-{6-fluoro-4-[3-(2,5-disulfofenilazo)-4-hidroxi-2-sulfonaft-7-ilamino]-1,3,5-triazin-2-ilamino}-propan, sare de sodiu; componentă principală 2: 2,3-bis-{6-fluoro-4-[3-(2,5-disulfo-fenilazo)-4-hidroxi-2-sulfonaft-7-ilamino]-1,3,5-triazin-2-ilamino}-propan, sare de sodiu; componentă principală 3: 2,3-bis-{6-fluoro-4-[3-(1,5-disulfonaft-2-ilazo)-4-hidroxi-2-sulfonaft-7-ilamino]-1,3,5-triazin-2-ilamino}-propan, sare de sodiu	422-610-1	—	Eye Dam. 1	H318	GHS05 Dgr	H318			
613-300-00-7	1-imidazol-1-il-octadecan-2-ol	434-120-3	—	Skin Sens. 1 Aquatic Chronic 4	H317 H413	GHS07 Wng	H317 H413			

▼M16

Nr. index	►M18 Denumirea chimică ◄	Nr. CE	Nr. CAS	Clasificare		Etichetare			►M18 Limite de conc. specifice, factori M și ATE (*) ◄	Note
				Codul (codurile) claselor și categoriilor de pericol	Codul (codurile) frazelor de pericol	Codul (codurile) pictogramei, cuvântului de avertizare	Codul (codurile) frazelor de pericol	Codul (codurile) frazelor de pericol suplimentare		
613-301-00-2	dimetil-1-{[2-metoxi-5-(2-metilbutoxicarbonil)fenilcarbamoil]-[2-octadecil-1,1-dioxo-1,2,4-benzotiadiazin-3-il]metil} imidazol-4,5-dicarboxilat	443-910-7	—	Aquatic Chronic 4	H413	—	H413			
613-302-00-8	2-(5-carbamoil-1-etil-2-hidroxi-4-metil-6-oxo-1,6-dihidro-piridin-3-ilazo)-4-(4-fluoro-6-(4-(2-sulfoniloxi-etilsulfonil)-fenilamino)-1,3,5-triazin-2-ilamino)benzen sulfonat de disodiu	432-980-4	243858-60-8	Eye Dam. 1	H318	GHS05 Dgr	H318			
613-303-00-3	2-(1-metil-2-(4-fenoxifenoxi)etoxi)piridină	429-800-1	95737-68-1	Aquatic Acute 1 Aquatic Chronic 1	H400 H410	GHS09 Wng	H410			
613-304-00-9	bromură de 5,6-dihidroxi-2,3-dihidro-1*H*-indoliu	421-170-6	138937-28-7	Acute Tox. 4 * Eye Dam. 1	H302 H318	GHS05 GHS07 Dgr	H302 H318			
613-305-00-4	2-(2-hidroxi-4-octiloxifenil)-2*H*-benzotriazol	448-630-9	3147-77-1	Aquatic Chronic 4	H413	—	H413			
613-306-00-X	carbonat de (2,5-dioxopirolidin-1-il)-9*H*-fluoren-9-ilmetil	433-520-5	82911-69-1	Acute Tox. 4 * Skin Sens. 1 Aquatic Chronic 2	H302 H317 H411	GHS07 GHS09 Wng	H302 H317 H411			

▼M16

Nr. index	►M18 Denumirea chimică ◄	Nr. CE	Nr. CAS	Clasificare		Etichetare			►M18 Limite de conc. specifice, factori M și ATE (*) ◄	Note
				Codul (codurile) claselor și categoriilor de pericol	Codul (codurile) frazelor de pericol	Codul (codurile) pictogramei, cuvântului de avertizare	Codul (codurile) frazelor de pericol	Codul (codurile) frazelor de pericol suplimentare		
613-307-00-5	clotianidin (ISO); 3-[(2-cloro-1,3-tiazol-5-il)metil]-2-metil-1-nitroguanidină	—	210880-92-5	Acute Tox. 4 * Aquatic Acute 1 Aquatic Chronic 1	H302 H400 H410	GHS07 GHS09 Wng	H302 H410		M=10	
613-308-00-0	2-amino-5-metiltiazol	423-800-5	7305-71-7	Acute Tox. 4 * STOT RE 2 * Aquatic Acute 1 Aquatic Chronic 1	H302 H373** H400 H410	GHS08 GHS07 GHS09 Wng	H302 H373** H410			
613-309-00-6	1-metil-3-fenil-1-piperazină	431-180-2	5271-27-2	Acute Tox. 4 * Acute Tox. 4 * Skin Irrit. 2 Eye Dam. 1 Aquatic Chronic 3	H312 H302 H315 H318 H412	GHS05 GHS07 Dgr	H312 H302 H315 H318 H412			
613-310-00-1	clorhidrat de (-)(3*S*,4*R*)-4-(4-fluorfenil)-3-(3,4-metilendioxi-fenoximetil)-*N*-benzilpiperidină	432-360-3	105813-13-6	Acute Tox. 4 * Skin Sens. 1 Aquatic Acute 1 Aquatic Chronic 1	H302 H317 H400 H410	GHS07 GHS09 Wng	H302 H317 H410			
613-311-00-7	metil-5-nitrofenil-guanidină	435-500-1	152460-07-6	Acute Tox. 4 * Eye Irrit. 2 Skin Sens. 1 Aquatic Chronic 3	H302 H319 H317 H412	GHS07 Wng	H302 H319 H317 H412			
613-312-00-2	monoclorhidrat de 2-(4-metil-2-fenil-1-piperazinil)benzenmetanol	420-200-5	—	Acute Tox. 4 * Eye Dam. 1 Skin Sens. 1 Aquatic Chronic 3	H302 H318 H317 H412	GHS05 GHS07 Dgr	H302 H318 H317 H412			
613-313-00-8	2-(4-(4-(3-piridinil)-1*H*-imidazol-1-il)butil)-1*H*-izoindol-1,3(2*H*)-dionă	442-780-9	173838-67-0	Aquatic Chronic 3	H412	—	H412			

▼M16

Nr. index	►M18 Denumirea chimică ◄	Nr. CE	Nr. CAS	Clasificare		Etichetare			►M18 Limite de conc. specifice, factori M și ATE (*) ◄	Note
				Codul (codurile) claselor și categoriilor de pericol	Codul (codurile) frazelor de pericol	Codul (codurile) pictogramei, cuvântului de avertizare	Codul (codurile) frazelor de pericol	Codul (codurile) frazelor de pericol suplimentare		
613-314-00-3	4-deciloxazolidin-2-onă; 4-decil-1,3-oxazolidin-2-onă	443-770-7	7693-82-5	Aquatic Acute 1 Aquatic Chronic 1	H400 H410	GHS09 Wng	H410			
613-315-00-9	4-[5-[3-carboxilato-4,5-dihidro-5-oxo-1-(4-sulfonatofenil)pirazol-4-iliden]-3-(piperidinocarbonil)penta-1,3-dieniliden]-5-hidroxi-1-(4-sulfonatofenil)pirazol-3-carboxilat de tetrapotasiu	430-390-1	—	Acute Tox. 4 * Aquatic Chronic 3	H332 H412	GHS07 Wng	H332 H412			
613-316-00-4	tri(3-aziridinilpropanoat) de trimetilpropan (TAZ)	257-765-0	52234-82-9	Muta. 2 Eye Dam. 1 Skin Sens. 1	H341 H318 H317	GHS05 GHS08 GHS07 Dgr	H341 H318 H317			
613-317-00-X	penconazol (ISO); 1-[2-(2,4-diclorofenil)pentil]-1*H*-1,2,4-triazol	266-275-6	66246-88-6	Repr. 2 Acute Tox. 4 Aquatic Acute 1 Aquatic Chronic 1	H361d H302 H400 H410	GHS08 GHS07 GHS09 Wng	H361d H302 H410		M = 1 M = 1	

▼M15

613-318-00-5	fenpirazamină (ISO); S-alil 5-amino-2,3-dihidro-2-isopropil-3-oxo-4-(o-tolil) pirazol-1-carbotioat; S-alil 5-amino-2-isopropil-4-(2-metilfenil)-3-oxo-2,3-dihidropirazol-1-carbotioat	—	473798-59-3	Aquatic Acute 1 Aquatic Chronic 1	H400 H410	GHS09 Wng	H410		M = 10 M = 1	

▼B

Nr. index	►M18 Denumirea chimică ◄	Nr. CE	Nr. CAS	Clasificare		Etichetare			►M18 Limite de conc. specifice, factori M și ATE (*) ◄	Note
				Codul (codurile) claselor și categoriilor de pericol	Codul (codurile) frazelor de pericol	Codul (codurile) pictogramei, cuvântului de avertizare	Codul (codurile) frazelor de pericol	Codul (codurile) frazelor de pericol suplimentare		
▼M11										
613-319-00-0	imidazol	206-019-2	288-32-4	Repr. 1B Acute Tox. 4 Skin Corr. 1C	H360D H302 H314	GHS08 GHS07 GHS05 Dgr	H360D H302 H314			
613-320-00-6	lenacil (ISO); 3-ciclohexil-6,7-dihidro-1H-ciclopenta[d]pirimidină-2,4(3H,5H)-dionă	218-499-0	2164-08-1	Carc. 2 Aquatic Acute 1 Aquatic Chronic 1	H351 H400 H410	GHS08 GHS09 Wng	H351 H410		M = 10 M = 10	
▼M15										
613-321-00-1	(RS)-4-[1-(2,3-dimetilfenil)etil]-1H-imidazol; medetomidină	—	86347-14-0	Acute Tox. 2 Acute Tox. 2 STOT SE 3 STOT SE 1 STOT RE 1 Aquatic Acute 1 Aquatic Chronic 1	H330 H300 H336 H370 (ochi) H372 H400 H410	GHS06 GHS08 GHS09 Dgr	H330 H300 H336 H370 (ochi) H372 H410		M = 1 M = 100	
613-322-00-7	triadimenol (ISO); (1RS,2RS;1RS,2SR)-1-(4-clorofenoxi)-3,3-dimetil-1-(1H-1,2,4-triazol-1-il) butan-2-ol; α-terț-butil-β-(4-clorofenoxi)-1H-1,2,4-triazol-1-etanol	259-537-6	55219-65-3	Repr. 1B Lact. Acute Tox. 4 Aquatic Chronic 2	H360 H362 H302 H411	GHS08 GHS07 GHS09 Dgr	H360 H362 H302 H411			
613-323-00-2	terbutilazină (ISO); N-terț-butil-6-cloro-N′-etil-1,3,5-triazină-2,4-diamină	227-637-9	5915-41-3	Acute Tox. 4 STOT RE 2 Aquatic Acute 1 Aquatic Chronic 1	H302 H373 H400 H410	GHS07 GHS08 GHS09 Wng	H302 H373 H410		M = 10 M = 10	

▼M15

Nr. index	►M18 Denumirea chimică ◄	Nr. CE	Nr. CAS	Clasificare		Etichetare			►M18 Limite de conc. specifice, factori M și ATE (*) ◄	Note
				Codul (codurile) claselor și categoriilor de pericol	Codul (codurile) frazelor de pericol	Codul (codurile) pictogramei, cuvântului de avertizare	Codul (codurile) frazelor de pericol	Codul (codurile) frazelor de pericol suplimentare		
613-324-00-8	8-chinolinol; 8-hidroxichinolină	205-711-1	148-24-3	Repr. 1B Acute Tox. 3 Eye Dam. 1 Skin Sens. 1 Aquatic Acute 1 Aquatic Chronic 1	H360D H301 H318 H317 H400 H410	GHS08 GHS06 GHS05 GHS09 Dgr	H360D H301 H318 H317 H410		M = 1 M = 1	
613-325-00-3	tiacloprid (ISO); (Z)-3-(6-clor-3-piridilmetil)-1,3-tiazolidin-2-ilidencianamidă; {(2Z)-3-[(6-cloropiridin-3-il)metil]-1,3-tiazolidin-2-iliden}cianamidă	—	111988-49-9	Carc. 2 Repr. 1B Acute Tox. 4 Acute Tox. 3 STOT SE 3 Aquatic Acute 1 Aquatic Chronic 1	H351 H360FD H332 H301 H336 H400 H410	GHS08 GHS06 GHS09 Dgr	H351 H360FD H332 H301 H336 H410		M = 100 M = 100	
▼M18 613-326-00-9	2-metilizotiazol-3(2*H*)-onă	220-239-6	2682-20-4	Acute Tox. 2 Acute Tox. 3 Acute Tox. 3 Skin Corr. 1B Eye Dam. 1 Skin Sens. 1A Aquatic Acute 1 Aquatic Chronic 1	H330 H311 H301 H314 H318 H317 H400 H410	GHS05 GHS06 GHS09 Dgr	H330 H311 H301 H314 H317 H410	EUH071	Skin Sens. 1A; H317: C ≥ 0,0015 % M = 10 M = 1	
613-327-00-4	piroxsulam (ISO); *N*-(5,7-dimetoxi[1,2,4]triazolo[1,5-a]pirimidin-2-il)-2-metoxi-4-(trifluormetil)piridin-3-sulfonamidă	—	422556-08-9	Skin Sens. 1 Aquatic Acute 1 Aquatic Chronic 1	H317 H400 H410	GHS07 GHS09 Wng	H317 H410		M = 100 M = 100	
613-328-00-X	1-vinilimidazol	214-012-0	1072-63-5	Repr. 1B	H360D	GHS08 Dgr	H360D		Repr. 1B; H360D: C ≥ 0,03 %	

▼B

Nr. index	►M18 Denumirea chimică ◄	Nr. CE	Nr. CAS	Clasificare		Etichetare			►M18 Limite de conc. specifice, factori M și ATE (*) ◄	Note
				Codul (codurile) claselor și categoriilor de pericol	Codul (codurile) frazelor de pericol	Codul (codurile) pictogramei, cuvântului de avertizare	Codul (codurile) frazelor de pericol	Codul (codurile) frazelor de pericol suplimentare		
▼M18										
614-001-00-4	nicotină (ISO); 3-[(2S)-1-metilpirolidină-2-il]piridină	200-193-3	54-11-5	Acute Tox. 2 Acute Tox. 2 Acute Tox. 2 Aquatic Chronic 2	H330 H310 H300 H411	GHS06 GHS09 Dgr	H330 H310 H300 H411		inhalare: ATE = 0,19 mg/l (pulbere sau ceață) cale cutanată: ATE = 70 mg/kg gc cale orală: ATE = 5 mg/kg gc	
▼M16										
614-002-00-X	săruri ale nicotinei	—	—	Acute Tox. 2 * Acute Tox. 1 Acute Tox. 2 * Aquatic Chronic 2	H330 H310 H300 H411	GHS06 GHS09 Dgr	H330 H310 H300 H411			A
614-003-00-5	stricnină	200-319-7	57-24-9	Acute Tox. 1 Acute Tox. 2 * Aquatic Acute 1 Aquatic Chronic 1	H310 H300 H400 H410	GHS06 GHS09 Dgr	H310 H300 H410			
614-004-00-0	săruri de stricnină	—	—	Acute Tox. 2 * Acute Tox. 2 * Aquatic Acute 1 Aquatic Chronic 1	H330 H300 H400 H410	GHS06 GHS09 Dgr	H330 H300 H410			A
614-005-00-6	colchicină	200-598-5	64-86-8	Muta. 1B Acute Tox. 2 *	H340 H300	GHS06 GHS08 Dgr	H340 H300			
614-006-00-1	brucină; 2,3-dimetoxistricnină	206-614-7	357-57-3	Acute Tox. 2 * Acute Tox. 2 * Aquatic Chronic 3	H330 H300 H412	GHS06 Dgr	H330 H300 H412			

▼M16

Nr. index	►M18 Denumirea chimică ◄	Nr. CE	Nr. CAS	Clasificare		Etichetare			►M18 Limite de conc. specifice, factori M și ATE (*) ◄	Note
				Codul (codurile) claselor și categoriilor de pericol	Codul (codurile) frazelor de pericol	Codul (codurile) pictogramei, cuvântului de avertizare	Codul (codurile) frazelor de pericol	Codul (codurile) frazelor de pericol suplimentare		
614-007-00-7	sulfat de brucină; [1] azotat de brucină; [2] 2,3-dimetoxistricnidin-10-onă, 1,2-benzendicarboxilat de (*R*)-mono-1-metilheptil; [3] 2,3-dimetoxistricnidin-10-onă, compus cu 1,2-benzendicarboxilat de (*S*)-mono(1-metilheptil) (1:1) [4]	225-432-9 [1] 227-317-9 [2] 269-439-5 [3] 269-710-8 [4]	4845-99-2 [1] 5786-97-0 [2] 68239-26-9 [3] 68310-42-9 [4]	Acute Tox. 2 * Acute Tox. 2 * Aquatic Chronic 3	H330 H300 H412	GHS06 Dgr	H330 H300 H412			A
614-008-00-2	aconitină	206-121-7	302-27-2	Acute Tox. 2 * Acute Tox. 2 *	H330 H300	GHS06 Dgr	H330 H300			
614-009-00-8	săruri ale aconitinei	—	—	Acute Tox. 2 * Acute Tox. 2 *	H330 H300	GHS06 Dgr	H330 H300			A
614-010-00-3	atropină	200-104-8	51-55-8	Acute Tox. 2 * Acute Tox. 2 *	H330 H300	GHS06 Dgr	H330 H300			
614-011-00-9	săruri de atropină	—	—	Acute Tox. 2 * Acute Tox. 2 *	H330 H300	GHS06 Dgr	H330 H300			A
614-012-00-4	hiosciamină	202-933-0	101-31-5	Acute Tox. 2 * Acute Tox. 2 *	H330 H300	GHS06 Dgr	H330 H300			
614-013-00-X	săruri de hiosciamină	—	—	Acute Tox. 2 * Acute Tox. 2 *	H330 H300	GHS06 Dgr	H330 H300			A
614-014-00-5	hioscină	200-090-3	51-34-3	Acute Tox. 2 * Acute Tox. 1 Acute Tox. 2 *	H330 H310 H300	GHS06 Dgr	H330 H310 H300			
614-015-00-0	săruri de hioscină	—	—	Acute Tox. 2 * Acute Tox. 1 Acute Tox. 2 *	H330 H310 H300	GHS06 Dgr	H330 H310 H300			A
614-016-00-6	pilocarpină	202-128-4	92-13-7	Acute Tox. 2 * Acute Tox. 2 *	H330 H300	GHS06 Dgr	H330 H300			
614-017-00-1	săruri de pilocarpină	—	—	Acute Tox. 2 * Acute Tox. 2 *	H330 H300	GHS06 Dgr	H330 H300			A

▼M16

Nr. index	►M18 Denumirea chimică ◄	Nr. CE	Nr. CAS	Clasificare		Etichetare			►M18 Limite de conc. specifice, factori M și ATE (*) ◄	Note
				Codul (codurile) claselor și categoriilor de pericol	Codul (codurile) frazelor de pericol	Codul (codurile) pictogramei, cuvântului de avertizare	Codul (codurile) frazelor de pericol	Codul (codurile) frazelor de pericol suplimentare		
614-018-00-7	papaverină	200-397-2	58-74-2	Acute Tox. 4 *	H302	GHS07 Wng	H302			
614-019-00-2	săruri ale papaverinei	—	—	Acute Tox. 4 *	H302	GHS07 Wng	H302			A
614-020-00-8	fizostigmină	200-332-8	57-47-6	Acute Tox. 2 * Acute Tox. 2 *	H330 H300	GHS06 Dgr	H330 H300			
614-021-00-3	săruri ale fizostigminei	—	—	Acute Tox. 2 * Acute Tox. 2 *	H330 H300	GHS06 Dgr	H330 H300			A
614-022-00-9	digitoxină	200-760-5	71-63-6	Acute Tox. 3 * Acute Tox. 3 * STOT RE 2 *	H331 H301 H373 **	GHS06 GHS08 Dgr	H331 H301 H373 **			
614-023-00-4	efedrină	206-080-5	299-42-3	Acute Tox. 4 *	H302	GHS07 Wng	H302			
614-024-00-X	săruri de efedrină	—	—	Acute Tox. 4 *	H302	GHS07 Wng	H302			A
614-025-00-5	uabaină	211-139-3	630-60-4	Acute Tox. 3 * Acute Tox. 3 * STOT RE 2 *	H331 H301 H373 **	GHS06 GHS08 Dgr	H331 H301 H373 **			
614-026-00-0	K-strofantină	234-239-9	11005-63-3	Acute Tox. 3 * Acute Tox. 3 * STOT RE 2 *	H331 H301 H373 **	GHS06 GHS08 Dgr	H331 H301 H373 **			
614-027-00-6	6-(acetiloxi)-3-(β-D-gluco-piranoziloxi)-8,14-dihidroxi-, (3β, 6β)-bufa-4,20,22-trienolidă; *Drimia maritima*; scilirozid	208-077-4	507-60-8	Acute Tox. 2 *	H300	GHS06 Dgr	H300			
614-028-00-1	amestec de: mono-D-glucopiranozidă de 2-etilhexil; di-D-glucopiranozidă de 2-etilhexil	414-420-0	—	Eye Dam. 1	H318	GHS05 Dgr	H318			

▼**M16**

Nr. index	►**M18** Denumirea chimică ◄	Nr. CE	Nr. CAS	Clasificare		Etichetare			►**M18** Limite de conc. specifice, factori M și ATE (*) ◄	Note
				Codul (codurile) claselor și categoriilor de pericol	Codul (codurile) frazelor de pericol	Codul (codurile) pictogramei, cuvântului de avertizare	Codul (codurile) frazelor de pericol	Codul (codurile) frazelor de pericol suplimentare		
614-029-00-7	izomeri de constituție: penta-*O*-alil-β-D-fructo-furanozil-α-D-gluco-piranozidă; izomeri de constituție: hexa-*O*-alil-β-D-fructo-furanozil-α-D-gluco-piranozidă; izomeri de constituție: hepta-*O*-alil-β-D-fructo-furanozil-α-D-gluco-piranozidă	419-640-0	68784-14-5	Acute Tox. 4 *	H302	GHS07 Wng	H302			
615-001-00-7	izocianant de metil	210-866-3	624-83-9	Flam. Liq. 2 Repr. 2 Acute Tox. 2 * Acute Tox. 3 * Acute Tox. 3 * Resp. Sens. 1 Skin Sens. 1 STOT SE 3 Skin Irrit. 2 Eye Dam. 1	H225 H361d*** H330 H311 H301 H334 H317 H335 H315 H318	GHS02 GHS06 GHS05 GHS08 Dgr	H225 H361d*** H330 H311 H301 H334 H317 H335 H315 H318			
615-002-00-2	izotiocianat de metil	209-132-5	556-61-6	Acute Tox. 3 * Acute Tox. 3 * Skin Corr. 1B Skin Sens. 1 Aquatic Acute 1 Aquatic Chronic 1	H331 H301 H314 H317 H400 H410	GHS06 GHS05 GHS09 Dgr	H331 H301 H314 H317 H410			
615-003-00-8	acid tiocianic	207-337-4	463-56-9	Acute Tox. 4 * Acute Tox. 4 * Acute Tox. 4 * Aquatic Chronic 3	H332 H312 H302 H412	GHS07 Wng	H332 H312 H302 H412	EUH032		

▼M16

Nr. index	►M18 Denumirea chimică ◄	Nr. CE	Nr. CAS	Clasificare		Etichetare			►M18 Limite de conc. specifice, factori M și ATE (*) ◄	Note
				Codul (codurile) claselor și categoriilor de pericol	Codul (codurile) frazelor de pericol	Codul (codurile) pictogramei, cuvântului de avertizare	Codul (codurile) frazelor de pericol	Codul (codurile) frazelor de pericol suplimentare		
615-004-00-3	săruri ale acidului tiocianic, cu excepția celor specificate în altă parte în prezenta anexă	—	—	Acute Tox. 4 * Acute Tox. 4 * Acute Tox. 4 * Aquatic Chronic 3	H332 H312 H302 H412	GHS07 Wng	H332 H312 H302 H412	EUH032		A
615-005-00-9	diizocianat de 4,4'-metilendifenil; 4,4'-diizocianat de difenil-metan; [1] diizocianat de 2,2'-metilendifenil; 2,2'-diizocianat de difenil-metan; [2] izocianat de *o*-(*p*-izocianatobenzil)fenil; 2,4'-diizocianat de difenil-metan; [3] diizocianat de metilendifenil [4]	202-966-0 [1] 219-799-4 [2] 227-534-9 [3] 247-714-0 [4]	101-68-8 [1] 2536-05-2 [2] 5873-54-1 [3] 26447-40-5 [4]	Carc. 2 Acute Tox. 4 * STOT RE 2 * Eye Irrit. 2 STOT SE 3 Skin Irrit. 2 Resp. Sens. 1 Skin Sens. 1	H351 H332 H373** H319 H335 H315 H334 H317	GHS08 GHS07 Dgr	H351 H332 H373** H319 H335 H315 H334 H317		Eye Irrit. 2; H319: C ≥ 5 % Skin Irrit. 2; H315: C ≥ 5 % Resp. Sens. 1; H334: C ≥ 0,1% STOT SE 3; H335: C ≥ 5 %	C_2
615-006-00-4	diizocianat de 2-metil-*m*-fenilen; 2,4-diizocianat de toluen; [1] diizocianat de 4-metil-*m*-fenilen; 2,6-diizocianat de toluen; [2] diizocianat de *m*-toliliden; diizocianat de toluen [3]	202-039-0 [1] 209-544-5 [2] 247-722-4 [3]	91-08-7 [1] 584-84-9 [2] 26471-62-5 [3]	Carc. 2 Acute Tox. 2 * Eye Irrit. 2 STOT SE 3 Skin Irrit. 2 Resp. Sens. 1 Skin Sens. 1 Aquatic Chronic 3	H351 H330 H319 H335 H315 H334 H317 H412	GHS06 GHS08 Dgr	H351 H330 H319 H335 H315 H334 H317 H412		Resp. Sens. 1; H334: C ≥ 0,1 %	C

▼M16

Nr. index	►M18 Denumirea chimică ◄	Nr. CE	Nr. CAS	Clasificare		Etichetare			►M18 Limite de conc. specifice, factori M și ATE (*) ◄	Note
				Codul (codurile) claselor și categoriilor de pericol	Codul (codurile) frazelor de pericol	Codul (codurile) pictogramei, cuvântului de avertizare	Codul (codurile) frazelor de pericol	Codul (codurile) frazelor de pericol suplimentare		
615-007-00-X	diizocianat de 1,5-naftilen	221-641-4	3173-72-6	Acute Tox. 4 * Eye Irrit. 2 STOT SE 3 Skin Irrit. 2 Resp. Sens. 1 Aquatic Chronic 3	H332 H319 H335 H315 H334 H412	GHS08 GHS07 Dgr	H332 H319 H335 H315 H334 H412			
615-008-00-5	izocianat de 3-izocianato-metil-3,5,5-trimetilciclohexil; diizocianat de izoforon	223-861-6	4098-71-9	Acute Tox. 3 * Eye Irrit. 2 STOT SE 3 Skin Irrit. 2 Resp. Sens. 1 Skin Sens. 1 Aquatic Chronic 2	H331 H319 H335 H315 H334 H317 H411	GHS06 GHS08 GHS09 Dgr	H331 H319 H335 H315 H334 H317 H411		* Resp. Sens. 1; H334: C ≥0,5 % Skin Sens.1; H317: C ≥0,5%	2
615-009-00-0	4,4'-metilenedi(ciclohexil izocianat); diizocianat de 4,4'-diciclohexilmetan	225-863-2	5124-30-1	Acute Tox. 3 * Eye Irrit. 2 STOT SE 3 Skin Irrit. 2 Resp. Sens. 1 Skin Sens. 1	H331 H319 H335 H315 H334 H317	GHS06 GHS08 Dgr	H331 H319 H335 H315 H334 H317		* Resp. Sens. 1; H334: C ≥0,5% Skin Sens. 1; H317: C ≥0,5%	2
615-010-00-6	1,6-diizocianat de 2,2,4-trimetil-hexametilen; [1] 1,6-diizocianat de 2,4,4-trimetil-hexametilen [2]	241-001-8 [1] 239-714-4 [2]	16938-22-0 [1] 15646-96-5 [2]	Acute Tox. 3 * Eye Irrit. 2 STOT SE 3 Skin Irrit. 2 Resp. Sens. 1	H331 H319 H335 H315 H334	GHS06 GHS08 Dgr	H331 H319 H335 H315 H334		* Resp. Sens. 1; H334: C ≥0,5% Skin Sens. 1; H317: C ≥0,5%	C_2

▼M16

Nr. index	►M18 Denumirea chimică ◄	Nr. CE	Nr. CAS	Clasificare		Etichetare			►M18 Limite de conc. specifice, factori M și ATE (*) ◄	Note
				Codul (codurile) claselor și categoriilor de pericol	Codul (codurile) frazelor de pericol	Codul (codurile) pictogramei, cuvântului de avertizare	Codul (codurile) frazelor de pericol	Codul (codurile) frazelor de pericol suplimentare		
615-011-00-1	diizocianat de hexametilen	212-485-8	822-06-0	Acute Tox. 3 * Eye Irrit. 2 STOT SE 3 Skin Irrit. 2 Resp. Sens. 1 Skin Sens. 1	H331 H319 H335 H315 H334 H317	GHS06 GHS08 Dgr	H331 H319 H335 H315 H334 H317		* Resp. Sens. 1; H334: C ≥ 0,5 % Skin Sens. 1; H317: C ≥0,5%	2
615-012-00-7	4-izocianatosulfoniltoluen; izocianat de tosil	223-810-8	4083-64-1	Eye Irrit. 2 STOT SE 3 Skin Irrit. 2 Resp. Sens. 1	H319 H335 H315 H334	GHS08 GHS07 Dgr	H319 H335 H315 H334	EUH014	Eye Irrit.; H319: C ≥ 5 % STOT SE 3; H335: C ≥ 5% Skin Irrit. 2; H315: C ≥ 5%	

▼M15

615-013-00-2	cianamidă; carbamonitril	206-992-3	420-04-2	Carc. 2 Repr. 2 Acute Tox. 3 Acute Tox. 3 STOT RE 2 Skin Corr. 1 Skin Sens. 1 Eye Dam. 1 Aquatic Chronic 3	H351 H361fd H311 H301 H373 (tiroidă) H314 H317 H318 H412	GHS08 GHS06 GHS05 Dgr	H351 H361fd H311 H301 H373 (tiroidă) H314 H317 H412			

▼M16

615-014-00-8	hexacianoferat de *tris*(1-dodecil-3-metil-2-fenil-benzimidazoliu)	—	7276-58-6	Acute Tox. 4 *	H302	GHS07 Wng	H302			
615-015-00-3	tiocianatoacetat de 1,7,7-trimetil-biciclo[2.2.1]hept-2-il; tiocianoacetat de izobornil	204-081-5	115-31-1	Acute Tox. 4 * Aquatic Acute 1 Aquatic Chronic 1	H302 H400 H410	GHS07 GHS09 Wng	H302 H410			

▼**M16**

Nr. index	►**M18** Denumirea chimică ◄	Nr. CE	Nr. CAS	Clasificare		Etichetare			►**M18** Limite de conc. specifice, factori M și ATE (*) ◄	Note
				Codul (codurile) claselor și categoriilor de pericol	Codul (codurile) frazelor de pericol	Codul (codurile) pictogramei, cuvântului de avertizare	Codul (codurile) frazelor de pericol	Codul (codurile) frazelor de pericol suplimentare		
615-016-00-9	cianat de potasiu	209-676-3	590-28-3	Acute Tox. 4 *	H302	GHS07 Wng	H302			
615-017-00-4	cianamidă de calciu	205-861-8	156-62-7	Acute Tox. 4 * STOT SE 3 Eye Dam. 1	H302 H335 H318	GHS05 GHS07 Dgr	H302 H335 H318			
615-018-00-X	tiocianat de 2-(2-butoxi-etoxi)etil	203-985-7	112-56-1	Flam. Liq. 3 Acute Tox. 3 * Acute Tox. 3 *	H226 H311 H301	GHS02 GHS06 Dgr	H226 H311 H301			
615-019-00-5	diciclohexilcarbodiimidă	208-704-1	538-75-0	Acute Tox. 3 * Acute Tox. 4 * Eye Dam. 1 Skin Sens. 1	H311 H302 H318 H317	GHS06 GHS05 Dgr	H311 H302 H38 H317			
615-020-00-0	ditiocianat de metilen	228-652-3	6317-18-6	Acute Tox. 2 * Acute Tox. 3 * Skin Corr. 1B Skin Sens. 1 Aquatic Acute 1	H330 H301 H314 H317 H400	GHS06 GHS05 GHS09 Dgr	H330 H301 H314 H317 H400			
615-021-00-6	1,3,5-tris(oxiranilmetil)-1,3,5-triazin-2,4,6(1*H*,3*H*,5*H*)-trionă; TGIC	219-514-3	2451-62-9	Muta. 1B Acute Tox. 3 * Acute Tox. 3 * STOT RE 2 * Eye Dam. 1 Skin Sens. 1 Aquatic Chronic 3	H340 H331 H301 H373 ** H318 H317 H412	GHS06 GHS08 GHS05 Dgr	H340 H331 H301 H373 ** H318 H317 H412			

▼M16

Nr. index	►M18 Denumirea chimică ◄	Nr. CE	Nr. CAS	Clasificare		Etichetare			►M18 Limite de conc. specifice, factori M și ATE (*) ◄	Note
				Codul (codurile) claselor și categoriilor de pericol	Codul (codurile) frazelor de pericol	Codul (codurile) pictogramei, cuvântului de avertizare	Codul (codurile) frazelor de pericol	Codul (codurile) frazelor de pericol suplimentare		
615-022-00-1	3-izocianatosulfonil-2-tiofencarboxilat de metil	410-550-7	79277-18-2	STOT RE 2 * Resp. Sens. 1 Skin Sens. 1	H373** H334 H317	GHS08 Dgr	H373** H334 H317	EUH014		
615-023-00-7	ester metilic al acidului 2-(izocianatosulfonilmetil)benzoic (alt.): 2-(izocianatosulfonilmetil)benzoat de metil	410-900-9	83056-32-0	Flam. Liq. 3 Muta. 2 Acute Tox. 4 * STOT RE 2 * Eye Dam. 1 Resp. Sens. 1	H226 H341 H332 H373 ** H318 H334	GHS02 GHS08 GHS05 GHS07 Dgr	H226 H341 H332 H373 ** H318 H334	EUH014		
615-024-00-2	izocianat de 2-feniletil	413-080-0	1943-82-4	Acute Tox. 3 * Acute Tox. 4 * Skin Corr. 1A Resp. Sens. 1 Skin Sens. 1 Aquatic Chronic 2	H331 H302 H314 H334 H317 H411	GHS06 GHS08 GHS05 GHS09 Dgr	H331 H302 H314 H334 H317 H411			
615-025-00-8	dicianat de 4,4'-etilidendifenil	405-740-1	47073-92-7	Acute Tox. 4 * Acute Tox. 4 * STOT RE 2 * Eye Dam. 1 Aquatic Acute 1 Aquatic Chronic 1	H332 H302 H373 ** H318 H400 H410	GHS08 GHS05 GHS07 GHS09 Dgr	H332 H302 H373 ** H318 H410			
615-026-00-3	4,4'-metilenbis(cianat de 2,6-dimetilfenil)	405-790-4	101657-77-6	Skin Sens. 1 Aquatic Chronic 3	H317 H412	GHS07 Wng	H317 H412			

▼**M16**

Nr. index	►**M18** Denumirea chimică ◄	Nr. CE	Nr. CAS	Clasificare		Etichetare			►**M18** Limite de conc. specifice, factori M și ATE (*) ◄	Note
				Codul (codurile) claselor și categoriilor de pericol	Codul (codurile) frazelor de pericol	Codul (codurile) pictogramei, cuvântului de avertizare	Codul (codurile) frazelor de pericol	Codul (codurile) frazelor de pericol suplimentare		
615-028-00-4	2-(izocianatosulfonil)benzoat de etil	410-220-2	77375-79-2	Acute Tox. 4 * STOT RE 2 * Eye Dam. 1 Resp. Sens. 1 Skin Sens. 1	H302 H373** H318 H334 H317	GHS05 GHS08 GHS07 Dgr	H302 H373** H318 H334 H317	EUH014		
615-029-00-X	2,5-bis-izocianatometil-biciclo[2.2.1]heptan	411-280-2	—	Acute Tox. 2 * Acute Tox. 4 * Skin Corr. 1B Resp. Sens. 1 Skin Sens. 1 Aquatic Chronic 3	H330 H302 H314 H334 H317 H412	GHS06 GHS08 GHS05 Dgr	H330 H302 H314 H334 H317 H412			
615-030-00-5	săruri alcaline și alcalino-pământoase ale acidului tiocianic, cu excepția celor specificate în altă parte în prezenta anexă	—	—	Acute Tox. 4 * Acute Tox. 4 * Acute Tox. 4 * Aquatic Chronic 3	H332 H312 H302 H412	GHS07 Wng	H332 H312 H302 H412			A
615-031-00-0	tiocianat de taliu	222-571-7	3535-84-0	Acute Tox. 2 * Acute Tox. 2 * Acute Tox. 4 * STOT RE 2 Aquatic Chronic 2	H330 H300 H312 H373** H411	GHS06 GHS08 GHS09 Dgr	H330 H300 H312 H373** H411			
615-032-00-6	săruri metalice ale acidului tiocianic, cu excepția celor specificate în altă parte în prezenta anexă	—	—	Acute Tox. 4 * Acute Tox. 4 * Acute Tox. 4 * Aquatic Acute 1 Aquatic Chronic 1	H332 H312 H302 H400 H410	GHS07 GHS09 Wng	H332 H312 H302 H410			A

▼M16

Nr. index	►M18 Denumirea chimică ◄	Nr. CE	Nr. CAS	Clasificare		Etichetare			►M18 Limite de conc. specifice, factori M și ATE (*) ◄	Note
				Codul (codurile) claselor și categoriilor de pericol	Codul (codurile) frazelor de pericol	Codul (codurile) pictogramei, cuvântului de avertizare	Codul (codurile) frazelor de pericol	Codul (codurile) frazelor de pericol suplimentare		
615-033-00-1	produs de reacție dintre diizocianat de difenil-metan, octilamină, oleilamină și ciclohexilamină (1:1.58:0.32:0.097)	430-980-9	—	Aquatic Chronic 4	H413	—	H413			
615-034-00-7	produs de reacție dintre diizocianat de difenil-metan, octilamină, 4-etoxi-anilină și etilendiamină (1:0,37:1,53:0,05)	430-750-8	—	Aquatic Chronic 4	H413	—	H413			
615-035-00-2	produs de reacție dintre diizocianat de difenil-metan, octilamină și oleilamină (raport molar 1:1,86:0,14)	430-930-6	122886-55-9	Aquatic Chronic 4	H413	—	H413			
615-036-00-8	produs de reacție dintre diizocianat de difenil-metan, diizocianat de toluen (amestec de izomeri obținut din 65% 2,4-diizocianat și 35% 2,6-diizocianat), octilamină, oleilamină și 4-etoxi-anilină (raport molar 4:1:7:1:2)	430-940-0	—	Aquatic Chronic 4	H413	—	H413			
615-037-00-3	produs de reacție dintre diizocianat de difenil-metan, diizocianat de toluen (amestec de izomeri obținut din 65% 2,4-diizocianat și 35% 2,6-diizocianat), octilamină și oleilamină (raport molar 4:1:9:1)	430-950-5	—	Aquatic Chronic 4	H413	—	H413			
615-038-00-9	produs de reacție dintre diizocianat de toluen (amestec de izomeri obținut din 65% 2,4-diizocianat și 35% 2,6-diizocianat) și anilină (raport molar 1:2)	430-960-1	—	Aquatic Chronic 4	H413	—	H413			

▼M16

Nr. index	►M18 Denumirea chimică ◄	Nr. CE	Nr. CAS	Clasificare		Etichetare			►M18 Limite de conc. specifice, factori M și ATE (*) ◄	Note
				Codul (codurile) claselor și categoriilor de pericol	Codul (codurile) frazelor de pericol	Codul (codurile) pictogramei, cuvântului de avertizare	Codul (codurile) frazelor de pericol	Codul (codurile) frazelor de pericol suplimentare		
615-039-00-4	produs de reacție dintre diizocianat de difenil-metan, diizocianat de toluen (amestec de izomeri: 65% 2,4-diizocianat și 35% 2,6-diizocianat), octilamină, oleilamină și 4-etoxianilină (raport molar 3,88 :1:6,38:0,47:2,91)	430-970-4	—	Aquatic Chronic 4	H413	—	H413			
615-044-00-1	4-clorfenilizocianat	203-176-9	104-12-1	Acute Tox. 2 * Acute Tox. 4 * STOT SE 3 Skin Irrit. 2 Eye Dam. 1 Resp. Sens. 1 Aquatic Acute 1 Aquatic Chronic 1	H330 H302 H335 H315 H318 H334 H400 H410	GHS06 GHS05 GHS08 GHS09 Dgr	H330 H302 H335 H315 H318 H334 H410			
615-045-00-7	bis(3-cloro-2,6-di-etilfenilizocianat) de 4,4'-metilen	420-530-1	—	Resp. Sens. 1 Skin Sens. 1 Aquatic Chronic 4	H334 H317 H413	GHS08 Dgr	H334 H317 H413			
616-001-00-X	*N, N*-dimetilformamidă; dimetil formamidă	200-679-5	68-12-2	Repr. 1B Acute Tox. 4 * Acute Tox. 4 * Eye Irrit. 2	H360D *** H332 H312 H319	GHS08 GHS07 Dgr	H360D *** H332 H312 H319			
616-002-00-5	2-fluoroacetamidă	211-363-1	640-19-7	Acute Tox. 2 * Acute Tox. 3 *	H300 H311	GHS06 Dgr	H300 H311			

▼M16

Nr. index	►M18 Denumirea chimică ◄	Nr. CE	Nr. CAS	Clasificare		Etichetare			►M18 Limite de conc. specifice, factori M și ATE (*) ◄	Note
				Codul (codurile) claselor și categoriilor de pericol	Codul (codurile) frazelor de pericol	Codul (codurile) pictogramei, cuvântului de avertizare	Codul (codurile) frazelor de pericol	Codul (codurile) frazelor de pericol suplimentare		
616-003-00-0	acrilamidă; 2-propenamidă	201-173-7	79-06-1	Carc. 1B Muta. 1B Repr. 2 Acute Tox. 3 * STOT RE 1 Acute Tox. 4 * Acute Tox. 4 * Eye Irrit. 2 Skin Irrit. 2 Skin Sens. 1	H350 H340 H361f *** H301 H372 ** H332 H312 H319 H315 H317	GHS06 GHS08 Dgr	H350 H340 H361f *** H301 H372 ** H332 H312 H319 H315 H317			D
616-004-00-6	alidoclor (ISO); *N*,*N*-dialilcloroacetamidă	202-270-7	93-71-0	Acute Tox. 4 * Acute Tox. 4 * Eye Irrit. 2 Skin Irrit. 2 Aquatic Chronic 2	H312 H302 H319 H315 H411	GHS07 GHS09 Wng	H312 H302 H319 H315 H411			
616-005-00-1	clortiamidă (ISO); 2,6-dicloro (tiobenzamidă)	217-637-7	1918-13-4	Acute Tox. 4 *	H302	GHS07 Wng	H302			
▼M15 616-006-00-7	diclofluanid (ISO); N-[diclorofluorometil)tio]-N′,N′-dimetil-N-fenilsulfamidă	214-118-7	1085-98-9	Acute Tox. 4 Eye Irrit. 2 Skin Sens. 1 Aquatic Acute 1	H332 H319 H317 H400	GHS07 GHS09 Wng	H332 H319 H317 H400		M = 10	
▼M16 616-007-00-2	difenamid (ISO); N, N-dimetil-2,2-difenilacetamidă	213-482-4	957-51-7	Acute Tox. 4 * Aquatic Chronic 3	H302 H412	GHS07 Wng	H302 H412			

▼M16

Nr. index	►M18 Denumirea chimică ◄	Nr. CE	Nr. CAS	Clasificare		Etichetare			►M18 Limite de conc. specifice, factori M și ATE (*) ◄	Note
				Codul (codurile) claselor și categoriilor de pericol	Codul (codurile) frazelor de pericol	Codul (codurile) pictogramei, cuvântului de avertizare	Codul (codurile) frazelor de pericol	Codul (codurile) frazelor de pericol suplimentare		
616-008-00-8	propaclor (ISO); 2-cloro-*N*-izopropilacetanilidă; α-cloro-*N*-izopropilacetanilidă	217-638-2	1918-16-7	Acute Tox. 4 * Eye Irrit. 2 Skin Sens. 1 Aquatic Acute 1 Aquatic Chronic 1	H302 H319 H317 H400 H410	GHS07 GHS09 Wng	H302 H319 H317 H410			
616-009-00-3	propanil (ISO); 3',4'-dicloroproprioanilidă	211-914-6	709-98-8	Acute Tox. 4 * Aquatic Acute 1	H302 H400	GHS07 GHS09 Wng	H302 H400		M=10	
616-010-00-9	tosilcloramidă de sodiu	204-854-7	127-65-1	Acute Tox. 4 * Skin Corr. 1B Resp. Sens. 1	H302 H314 H334	GHS08 GHS05 GHS07 Dg	H302 H314 H334	EUH031		
▼M13 616-011-00-4	N,N-dimetilacetamidă	204-826-4	127-19-5	Repr. 1B Acute Tox. 4* Acute Tox. 4*	H360D*** H332 H312	GHS08 GHS07 Dgr	H360D*** H332 H312			
▼M16 616-012-00-X	*N*-(diclorfluormetiltio)ftalimidă; *N*-(fluordiclormetiltio)ftalimidă	211-952-3	719-96-0	Skin Irrit. 2	H315	GHS07 Wng	H315			
616-013-00-5	butiraldehidoximă	203-792-8	110-69-0	Acute Tox. 3 * Acute Tox. 4 * Eye Irrit. 2	H311 H302 H319	GHS06 Dgr	H311 H302 H319			

▼**M16**

Nr. index	►**M18** Denumirea chimică ◄	Nr. CE	Nr. CAS	Clasificare		Etichetare			►**M18** Limite de conc. specifice, factori M și ATE (*) ◄	Note
				Codul (codurile) claselor și categoriilor de pericol	Codul (codurile) frazelor de pericol	Codul (codurile) pictogramei, cuvântului de avertizare	Codul (codurile) frazelor de pericol	Codul (codurile) frazelor de pericol suplimentare		
616-014-00-0	2-butanonoximă; etil-metilcetoximă; etil-metil-ceton-oximă	202-496-6	96-29-7	Carc. 2 Acute Tox. 4 * Eye Dam. 1 Skin Sens. 1	H351 H312 H318 H317	GHS08 GHS05 GHS07 Dgr	H351 H312 H318 H317			
616-015-00-6	alaclor (ISO); 2-cloro-2',6'-dietil-*N*-(metoximetil)acetanilidă	240-110-8	15972-60-8	Carc. 2 Acute Tox. 4 * Skin Sens. 1 Aquatic Acute 1 Aquatic Chronic 1	H351 H302 H317 H400 H410	GHS08 GHS07 GHS09 Wng	H351 H302 H317 H410		M=10	
616-016-00-1	1-(3,4-dicloro-fenilimino) tiosemicarbazidă	—	5836-73-7	Acute Tox. 2 *	H300	GHS06 Dgr	H300			
616-017-00-7	clorhidrat de cartap	239-309-2	15263-52-2	Acute Tox. 4 * Acute Tox. 4 * Aquatic Acute 1 Aquatic Chronic 1	H312 H302 H400 H410	GHS07 GHS09 Wng	H312 H302 H410			
616-018-00-2	*N*,*N*-dietil-*m*-toluamidă; DEET	205-149-7	134-62-3	Acute Tox. 4 * Eye Irrit. 2 Skin Irrit. 2 Aquatic Chronic 3	H302 H319 H315 H412	GHS07 Wng	H302 H319 H315 H412			
616-019-00-8	perfluidonă (ISO); 1,1,1-trifluoro-*N*-(4-fenilsulfonil-*o*-tolil)metansulfonamidă;	253-718-3	37924-13-3	Acute Tox. 4 * Eye Irrit. 2	H302 H319	GHS07 Wng	H302 H319			
616-020-00-3	tebutiuron (ISO); 1-(5-*terț*-butil-1,3,4-tiadiazol-2-il)-1,3-dimetiluree	251-793-7	34014-18-1	Acute Tox. 4 * Aquatic Acute 1 Aquatic Chronic 1	H302 H400 H410	GHS07 GHS09 Wng	H302 H410			

▼**M16**

Nr. index	►**M18** Denumirea chimică ◄	Nr. CE	Nr. CAS	Clasificare		Etichetare			►**M18** Limite de conc. specifice, factori M și ATE (*) ◄	Note
				Codul (codurile) claselor și categoriilor de pericol	Codul (codurile) frazelor de pericol	Codul (codurile) pictogramei, cuvântului de avertizare	Codul (codurile) frazelor de pericol	Codul (codurile) frazelor de pericol suplimentare		
616-021-00-9	tiazafluron (ISO); 1,3-dimetil-1-(5-trifluorometil-1,3,4-tiadiazol-2-il)uree	246-901-4	25366-23-8	Acute Tox. 4 * Aquatic Acute 1 Aquatic Chronic 1	H302 H400 H410	GHS07 GHS09 Wng	H302 H410			
616-022-00-4	acetamidă	200-473-5	60-35-5	Carc. 2	H351	GHS08 Wng	H351			
616-023-00-X	*N*-hexadecil(sau octadecil)-*N*-hexadecil(sau octadecil)benzamidă	401-980-6	—	Skin Irrit. 2 Skin Sens. 1	H315 H317	GHS07 Wng	H315 H317			
616-024-00-5	2-(4,4-dimetil-2,5-dioxooxazolidin-1-il)-2-cloro-5-(2-(2,4-di-*terț*-pentilfenoxi)butiramido)-4,4-dimetil-3-oxovaleranilidă	402-260-4	54942-74-4	Aquatic Chronic 4	H413	—	H413			
616-025-00-0	valinamidă	402-840-7	20108-78-5	Repr. 2 Eye Irrit. 2 Skin Sens. 1	H361f *** H319 H317	GHS08 Wng	H361f *** H319 H317			
616-026-00-6	tioacetamidă	200-541-4	62-55-5	Carc. 1B Acute Tox. 4 * Eye Irrit. 2 Skin Irrit. 2 Aquatic Chronic 3	H350 H302 H319 H315 H412	GHS08 GHS07 Dgr	H350 H302 H319 H315 H412			
616-027-00-1	3-acetoacetamido-4-metoxibenzensulfonat de tris(2-(2-hidroxietoxi)etil)amoniu	403-760-5	—	Skin Sens. 1	H317	GHS07 Wng	H317			
616-028-00-7	*N*-(4-(3-(4-cianofenil)ureido)-3-hidroxifenil)-2-(2,4-di-*terț*-pentilfenoxi)octanamidă	403-790-9	108673-51-4	Skin Sens. 1 Aquatic Chronic 4	H317 H413	GHS07 Wng	H317 H413			

▼**M16**

Nr. index	►**M18** Denumirea chimică ◄	Nr. CE	Nr. CAS	Clasificare		Etichetare			►**M18** Limite de conc. specifice, factori M și ATE (*) ◄	Note
				Codul (codurile) claselor și categoriilor de pericol	Codul (codurile) frazelor de pericol	Codul (codurile) pictogramei, cuvântului de avertizare	Codul (codurile) frazelor de pericol	Codul (codurile) frazelor de pericol suplimentare		
616-029-00-2	*N, N'*-etilenbis(vinilsulfonilacetamidă)	404-790-1	66710-66-5	Eye Dam. 1 Skin Sens. 1	H318 H317	GHS05 GHS07 Dgr	H318 H317			
616-030-00-8	etidimuron (ISO); 1-(5-etilsulfonil-1,3,4-tiadiazol-2-il)-1,3-dimetil-uree	250-010-6	30043-49-3	Skin Sens. 1 Aquatic Acute 1 Aquatic Chronic 1	H317 H400 H410	GHS07 GHS09 Wng	H317 H410			
616-031-00-3	dimetaclor (ISO); 2-cloro-*N*-(2,6-dimetilfenil)-*N*-(2-metoxietil)acetamidă;	256-625-6	50563-36-5	Acute Tox. 4 * Skin Sens. 1 Aquatic Acute 1 Aquatic Chronic 1	H302 H317 H400 H410	GHS07 GHS09 Wng	H302 H317 H410			
616-032-00-9	diflufenican (ISO); *N*-(2,4-difluorofenil)-2-[3-(trifluorometil)fenoxi]-3-piridincarboxamidă	—	83164-33-4	Aquatic Chronic 3	H412	—	H412			
616-033-00-4	ciprofuram (ISO); *N*-(3-clorofenil)-*N*-(tetrahidro-2-oxo-3-furil)ciclopropancarboxamidă	274-050-9	69581-33-5	Acute Tox. 3 * Acute Tox. 4 * Aquatic Acute 1 Aquatic Chronic 1	H301 H312 H400 H410	GHS06 GHS09 Dgr	H301 H312 H410			
616-034-00-X	piracarbolid (ISO); 3,4-dihidro-6-metil-2*H*-piran-5-carboxanilidă	246-419-4	24691-76-7	Aquatic Chronic 3	H412	—	H412			
616-035-00-5	cimoxanil (ISO); 2-ciano-*N*-[(etilamino)carbonil]-2-(metoxiimino)acetamidă	261-043-0	57966-95-7	Repr. 2 Acute Tox. 4 STOT RE 2 Skin Sens. 1 Aquatic Acute 1 Aquatic Chronic 1	H361fd H302 H373 (sânge, timus) H317 H400 H410	GHS08 GHS07 GHS09 Wng	H361fd H302 H373 (sânge, timus) H317 H410		M = 1 M = 1	

▼M16

Nr. index	►M18 Denumirea chimică ◄	Nr. CE	Nr. CAS	Clasificare		Etichetare			►M18 Limite de conc. specifice, factori M și ATE (*) ◄	Note
				Codul (codurile) claselor și categoriilor de pericol	Codul (codurile) frazelor de pericol	Codul (codurile) pictogramei, cuvântului de avertizare	Codul (codurile) frazelor de pericol	Codul (codurile) frazelor de pericol suplimentare		
616-036-00-0	2-cloroacetamidă	201-174-2	79-07-2	Repr. 2 Acute Tox. 3 * Skin Sens. 1	H361f *** H301 H317	GHS06 GHS08 Dgr	H361f *** H301 H317		Skin Sens. 1; H317: C ≥ 0,1%	
▼M13 616-037-00-6	acetoclor (ISO); 2-clor-N-(etoximetil)-N-(2-etil-6-metilfenil)acetamidă	251-899-3	34256-82-1	Carc. 2 Repr. 2 Acute Tox. 4 STOT SE 3 STOT RE 2 Skin Irrit. 2 Skin Sens. 1 Aquatic Acute 1 Aquatic Chronic 1	H351 H361f H332 H335 H373 (rinichi) H315 H317 H400 H410	GHS08 GHS07 GHS09 Wng	H351 H361f H332 H335 H373 (rinichi) H315 H317 H410		M = 1 000 M = 100	
▼M16 616-038-00-1	clorhidrat de (4-aminofenil)-*N*-metilmetilensulfonamidă	406-010-5	88918-84-7	Eye Dam. 1 Skin Sens. 1 Aquatic Chronic 2	H318 H317 H411	GHS05 GHS07 GHS09 Dgr	H318 H317 H411			
616-039-00-7	3',5'-dicloro-4'-etil-2'-hidroxipalmitanilidă	406-200-8	117827-06-2	Skin Sens. 1	H317	GHS07 Wng	H317			
616-040-00-2	*N*-(4-toluensulfonil)-4-toluensulfonamidă de potasiu	406-650-5	97888-41-0	Eye Dam. 1	H318	GHS05 Dgr	H318			
616-041-00-8	3',5'-dicloro-2-(2,4-di-*terț*-pentilfenoxi)-4'-etil-2'-hidroxi-hexananilidă	406-840-8	101664-25-9	Aquatic Chronic 4	H413	—	H413			
616-042-00-3	*N*-(2-(6-etil-7-(4-metilfenoxi)-1*H*-pirazolo[1,5-b][1,2,4]triazol-2-il)-propil)-2-octadeciloxibenzamidă	407-070-5	142859-67-4	Skin Sens. 1 Aquatic Chronic 4	H317 H413	GHS07 Wng	H317 H413			

▼M16

Nr. index	►M18 Denumirea chimică ◄	Nr. CE	Nr. CAS	Clasificare		Etichetare			►M18 Limite de conc. specifice, factori M și ATE (*) ◄	Note
				Codul (codurile) claselor și categoriilor de pericol	Codul (codurile) frazelor de pericol	Codul (codurile) pictogramei, cuvântului de avertizare	Codul (codurile) frazelor de pericol	Codul (codurile) frazelor de pericol suplimentare		
616-043-00-9	isoxaben (ISO); *N*-[3-(1-etil-1-metilpropil)-1,2-oxazol-5-il]-2,6-dimetoxibenzamidă	407-190-8	82558-50-7	Aquatic Chronic 4	H413	—	H413			
616-044-00-4	*N*-(3,5-dicloro-4-etil-2-hidroxifenil)-2-(3-pentadecilfenoxi)-butanamidă	402-510-2	—	Aquatic Chronic 2	H411	GHS09	H411			
616-045-00-X	2'-(4-cloro-3-ciano-5-formil-2-tienilazo)-5'-dietilamino-2-metoxiacetanilidă	405-190-2	122371-93-1	Skin Sens. 1 Aquatic Chronic 4	H317 H413	GHS07 Wng	H317 H413			
616-046-00-5	*N*-(2-(6-cloro-7-metilpirazolo (1,5-b)-1,2,4-triazol-4-il) propil)-2-(2,4-di-*terț*-pentilfenoxi)octanamidă	406-390-2	—	Aquatic Acute 1 Aquatic Chronic 1	H400 H410	GHS09 Wng	H410			
616-047-00-0	amestec de: 2,2',2",2"'-(etilenedinitrilotetrakis-*N, N*-dialchil(C_{16})-acetamidă; 2,2',2",2"'-(etilenedinitrilotetrakis-*N, N*-dialchil(C_{18})-acetamidă	406-640-0	—	Skin Sens. 1	H317	GHS07 Wng	H317			
616-048-00-6	3'-trifluormetilizobutiranilidă	406-740-4	1939-27-1	STOT RE 2 * Aquatic Chronic 2	H373 ** H411	GHS08 GHS09 Wng	H373 ** H411			

▼**M16**

Nr. index	►**M18** Denumirea chimică ◄	Nr. CE	Nr. CAS	Clasificare		Etichetare			►**M18** Limite de conc. specifice, factori M și ATE (*) ◄	Note
				Codul (codurile) claselor și categoriilor de pericol	Codul (codurile) frazelor de pericol	Codul (codurile) pictogramei, cuvântului de avertizare	Codul (codurile) frazelor de pericol	Codul (codurile) frazelor de pericol suplimentare		
616-049-00-1	2-(2,4-bis(1,1-dimetiletil)fenoxi)-*N*-(3,5-dicloro-4-etil-2-hidroxifenil)-hexanamidă	408-150-2	99141-89-6	Aquatic Chronic 4	H413	—	H413			
616-050-00-7	lufenuron (ISO); *N*-[2,5-dicloro-4-(1,1,2,3,3,3-hexafluor-propoxi)-fenil-aminocarbonil]-2,6-difluor-benzamidă	410-690-9	103055-07-8	Skin Sens. 1 Aquatic Acute 1 Aquatic Chronic 1	H317 H400 H410	GHS07 GHS09 Wng	H317 H410			
616-051-00-2	amestec de: 2,4 -bis(*N*'-(4-metilfenil)-ureido)-toluen; 2,6 -bis(*N*'-(4-metilfenil)-ureido)-toluen	411-070-0	—	Aquatic Chronic 4	H413	—	H413			
616-052-00-8	formamidă	200-842-0	75-12-7	Repr. 1B	H360D ***	GHS08 Dgr	H360D ***			
616-053-00-3	*N*-metilacetamidă	201-182-6	79-16-3	Repr. 1B	H360D ***	GHS08 Dgr	H360D ***			
616-054-00-9	iprodion (ISO); 3-(3,5-diclor-fenil)-2,4-dioxo-*N*-izopropilimidazolidină-1-carboxamidă	253-178-9	36734-19-7	Carc. 2 Aquatic Acute 1 Aquatic Chronic 1	H351 H400 H410	GHS08 GHS09 Wng	H351 H410			
616-055-00-4	propizamid (ISO); 3,5-dicloro-*N*-(1,1-dimetilprop-2-inil)benzamidă	245-951-4	23950-58-5	Carc. 2 Aquatic Acute 1 Aquatic Chronic 1	H351 H400 H410	GHS08 GHS09 Wng	H351 H410			
616-056-00-X	*N*-metilformamidă	204-624-6	123-39-7	Repr. 1B Acute Tox. 4 *	H360D *** H312	GHS08 GHS07 Dg	H360D *** H312			

▼**M16**

Nr. index	►**M18** Denumirea chimică ◄	Nr. CE	Nr. CAS	Clasificare		Etichetare			►**M18** Limite de conc. specifice, factori M și ATE (*) ◄	Note
				Codul (codurile) claselor și categoriilor de pericol	Codul (codurile) frazelor de pericol	Codul (codurile) pictogramei, cuvântului de avertizare	Codul (codurile) frazelor de pericol	Codul (codurile) frazelor de pericol suplimentare		
616-057-00-5	amestec de: *N*-[3-hidroxi-2-(2-metilacriloilaminometoxi)propoximetil]-2-metilacrilamidă; *N*-[2,3-bis-(2-metilacriloilaminometoxi)propoximetil]-2-metilacrilamidă; metacrilamidă; 2-metil-*N*-(2-metilacriloilaminometoximetil)-acrilamidă; *N*-(2,3-dihidroxipropoximetil)-2-metilacrilamidă	412-790-8	—	Carc. 1B Muta. 2 STOT RE 2 *	H350 H341 H373 **	GHS08 Dgr	H350 H341 H373 **			
616-058-00-0	1,3-bis(3-metil-2,5-dioxo-1*H*-pirolinilmetil)benzen	412-570-1	119462-56-5	STOT RE 2 * Eye Dam. 1 Skin Sens. 1 Aquatic Acute 1 Aquatic Chronic 1	H373 ** H318 H317 H400 H410	GHS08 GHS05 GHS07 GHS09 Dgr	H373 ** H318 H317 H410			
616-059-00-6	4-((4-(dietilamino)-2-etoxifenil)imino)-1,4-dihidro-1-oxo-N-propil-2-naftalen-carboxamidă	412-650-6	121487-83-0	Aquatic Chronic 4	H413	—	H413			
616-060-00-1	produs de condensare dintre: acid 3-(7-carboxihept-1-il)-6-hexil-4-ciclohexen-1,2-dicarboxilic; poliamine (în special cu aminoetilpiperazină și trietilentetramină)	413-770-1	—	Acute Tox. 4 * Skin Corr. 1B Skin Sens. 1 Aquatic Acute 1 Aquatic Chronic 1	H302 H314 H317 H400 H410	GHS05 GHS07 GHS09 Dgr	H302 H314 H317 H410			
616-061-00-7	*N*,*N*'-1,6-hexandiilbis(*N*-(2,2,6,6-tetrametilpiperidin-4-il)formamidă	413-610-0	124172-53-8	Eye Irrit. 2 Aquatic Chronic 3	H319 H412	GHS07 Wng	H319 H412			

▼**M16**

Nr. index	►**M18** Denumirea chimică ◄	Nr. CE	Nr. CAS	Clasificare		Etichetare			►**M18** Limite de conc. specifice, factori M și ATE (*) ◄	Note
				Codul (codurile) claselor și categoriilor de pericol	Codul (codurile) frazelor de pericol	Codul (codurile) pictogramei, cuvântului de avertizare	Codul (codurile) frazelor de pericol	Codul (codurile) frazelor de pericol suplimentare		
616-062-00-2	*N*-[3-[(2-acetiloxi)etil](fenilmetil)amino]-4-metoxifenilacetamidă	411-590-8	70693-57-1	Skin Corr. 1B Aquatic Chronic 3	H314 H412	GHS05 Dgr	H314 H412			
616-063-00-8	3-dodecil-(1-(1,2,2,6,6-pentametil-4-piperidin)il)-2,5-pirolidindionă	411-920-0	106917-30-0	Acute Tox. 3 * Acute Tox. 4 * STOT RE 2 * Skin Corr. 1A Aquatic Acute 1 Aquatic Chronic 1	H331 H302 H373 ** H314 H400 H410	GHS06 GHS08 GHS05 GHS09 Dgr	H331 H302 H373 ** H314 H410			
616-064-00-3	*N-terț*-butil-3-metilpicolin-amidă	406-720-5	32998-95-1	Aquatic Chronic 3	H412	—	H412			
616-065-00-9	3'-(3-acetil-4-hidroxifenil)-1,1-dietiluree	411-970-3	79881-89-3	Acute Tox. 4 * STOT RE 2 *	H302 H373 **	GHS08 GHS07 Wng	H302 H373 **			
616-066-00-4	5,6,12,13-tetraclor-antra(2,1,9-def:6,5,10-*d'e'f'*)diizochinolin-1,3,8,10(2*H*,9*H*)-tetronă	405-100-1	115662-06-1	Repr. 2	H361f ***	GHS08 Wng	H361f ***			
616-067-00-X	3-(2-(3-benzil-4-etoxi-2,5-dioxoimidazolidin-1-il)-4,4-dimetil-3-oxovaleramido)-4-clorobenzoat de dodecil	407-300-4	92683-20-0	Aquatic Chronic 4	H413	—	H413			
616-068-00-5	4-(11-metacrilamidoundecanamido)benzen-sulfonat de potasiu	406-500-9	174393-75-0	Skin Sens. 1	H317	GHS07 Wng	H317			
616-069-00-0	1-hidroxi-5-(2-metilpropiloxicarbonilamino)-*N*-(3-dodecil-oxipropil)-2-naftoamidă	406-210-2	110560-22-0	Aquatic Chronic 4	H413	—	H413			

▼M16

Nr. index	►M18 Denumirea chimică ◄	Nr. CE	Nr. CAS	Clasificare		Etichetare			►M18 Limite de conc. specifice, factori M și ATE (*) ◄	Note
				Codul (codurile) claselor și categoriilor de pericol	Codul (codurile) frazelor de pericol	Codul (codurile) pictogramei, cuvântului de avertizare	Codul (codurile) frazelor de pericol	Codul (codurile) frazelor de pericol suplimentare		
616-070-00-6	amestec de: 3,3'-diciclo-hexil-1,1'-metilenbis(4,1-fenilen)diuree; 3-ciclohexil-1-(4-(4-(3-octa-decilureido)benzil)fenil)uree; 3,3'-dioctadecil-1,1 '-metilenbis(4,1-fenilen)diuree	406-530-2	—	Aquatic Chronic 4	H413	—	H413			
616-071-00-1	amestec (1:2:1) de: bis(*N*-ciclohexil-*N'*-fenilen-ureido)metilen; bis(*N*-octadecil-*N'*-fenilen-ureido)metilen; bis(*N*-diciclohexil-*N'*-fenilen-ureido)metilen	406-550-1	—	Skin Sens. 1 Aquatic Chronic 4	H317 H413	GHS07 Wng	H317 H413			
616-072-00-7	1-(2-deoxi-5-O-tritil-β-D-treopentofuranosil)timină	407-120-6	55612-11-8	Aquatic Chronic 4	H413	—	H413			
616-073-00-2	4'-etoxi-2-benzimidazoleanilidă	407-600-5	120187-29-3	Muta. 2 Aquatic Chronic 4	H341 H413	GHS08 Wng	H341 H413			
616-074-00-8	*N*-butil-2-(4-morfolinilcarbonil)benzamidă	407-730-2	104958-67-0	Eye Irrit. 2 Skin Sens. 1 Aquatic Chronic 3	H319 H317 H412	GHS07 Wng	H319 H317 H412			
616-075-00-3	D, L-(*N*,*N*-dietil-2-hidroxi-2-fenilacetamidă)	408-120-9	65197-96-8	Acute Tox. 4 * Eye Dam. 1	H302 H318	GHS05 GHS07 Dgr	H302 H318			
616-076-00-9	tebufenozidă (ISO); *N-terț*-butil-*N'*-(4-etilbenzoil)-3,5-dimetilbenzohidrazidă	412-850-3	112410-23-8	Aquatic Chronic 2	H411	GHS09	H411			

▼**M16**

Nr. index	►**M18** Denumirea chimică ◄	Nr. CE	Nr. CAS	Clasificare		Etichetare			►**M18** Limite de conc. specifice, factori M și ATE (*) ◄	Note
				Codul (codurile) claselor și categoriilor de pericol	Codul (codurile) frazelor de pericol	Codul (codurile) pictogramei, cuvântului de avertizare	Codul (codurile) frazelor de pericol	Codul (codurile) frazelor de pericol suplimentare		
616-077-00-4	amestec de: acid 2-(9-metil-1,3,8,10-tetraoxo-2,3,9,10-tetrahidro-(1*H*, 8*H*)-antra [2,1,9-*def*:6,5,10-*d'e'f'*]diizochinolin-2-il-etansulfonic; 2-(9-metil-1,3,8,10-tetraoxo-2,3,9,10-tetrahidro-(1*H*,8*H*)-antra[2,1,9-*def*:6,5,10-*d'e'f'*]diizochinolin-2-il-etan-sulfat de potasiu	411-310-4	—	Eye Dam. 1	H318	GHS05 Dgr	H318			
616-078-00-X	2-[2,4-bis(1,1-dimetiletil)fenoxi]-*N*-(2-hidroxi-5-metil-fenil)hexanamidă	411-330-3	104541-33-5	Aquatic Chronic 4	H413	—	H413			
616-079-00-5	1,6-hexandiilcarbamat de bis(2-(2-(1-etilpentil)-3-oxazolidinil)etil)	411-700-4	140921-24-0	Skin Sens. 1	H317	GHS07 Wng	H317			
616-080-00-0	4-(2-((3-etil-4-metil-2-oxopirolin-1-il)carboxamido) etil)benzensulfonamidă	411-850-0	119018-29-0	Aquatic Chronic 3	H412	—	H412			
616-081-00-6	5-bromo-8-naftolactamă	413-480-5	24856-00-6	Acute Tox. 4 * Skin Sens. 1 Aquatic Acute 1 Aquatic Chronic 1	H302 H317 H400 H410	GHS07 GHS09 Wng	H302 H317 H410			
616-082-00-1	*N*-(5-cloro-3-((4-(dietil-amino)-2-metilfenil)imino-4-metil-6-oxo-1,4-ciclohexadien-1-il)-benzamidă	413-200-1	129604-78-0	Skin Sens. 1	H317	GHS07 Wng	H317			
616-083-00-7	[2-[(4-nitrofenil)amino]etil] uree	410-700-1	27080-42-8	Skin Sens. 1 Aquatic Chronic 3	H317 H412	GHS07 Wng	H317 H412			

▼**M16**

Nr. index	►**M18** Denumirea chimică ◄	Nr. CE	Nr. CAS	Clasificare		Etichetare			►**M18** Limite de conc. specifice, factori M și ATE (*) ◄	Note
				Codul (codurile) claselor și categoriilor de pericol	Codul (codurile) frazelor de pericol	Codul (codurile) pictogramei, cuvântului de avertizare	Codul (codurile) frazelor de pericol	Codul (codurile) frazelor de pericol suplimentare		
616-084-00-2	2,4-bis[*N'*-(4-metilfenil)ureido]toluen	411-790-5	—	Aquatic Acute 1 Aquatic Chronic 1	H400 H410	GHS09 Wng	H410			
616-085-00-8	3-(2,4-diclorofenil)-6-fluorochinazolin-2,4-(1*H*,3*H*)-dionă	412-190-6	168900-02-5	Aquatic Acute 1 Aquatic Chronic 1	H400 H410	GHS09 Wng	H410			
616-086-00-3	2-acetilamino-6-cloro-4-[(4-dietilamino)-2-metilfenil-imino]-5-metil-1-oxo-2,5-ciclohexadienă	412-250-1	102387-48-4	Aquatic Chronic 4	H413	—	H413			
616-087-00-9	amestec de: prop-2-enoat de 7,9,9-trimetil-3,14-dioxa-4,13-dioxo-5,12-diazahexadecan-1,16-diil; prop-2-enoat de 7,7,9-trimetil-3,14-dioxa-4,13-dioxo-5,12-diazahexadecan-1,16-diil	412-260-6	52658-19-2	Eye Irrit. 2 Skin Sens. 1 Aquatic Chronic 2	H319 H317 H411	GHS07 GHS09 Wng	H319 H317 H411			
616-088-00-4	2-aminosulfonil-*N, N*-metilnicotinamidă	413-440-7	112006-75-4	Skin Sens. 1 Aquatic Chronic 3	H317 H412	GHS07 Wng	H317 H412			
616-089-00-X	5-(2,4-dioxo-1,2,3,4-tetrahidropirimidin)-3-fluoro-2-hidroximetil-tetrahidrofuran	415-360-8	41107-56-6	Muta. 2	H341	GHS08 Wng	H341			
616-090-00-5	clorhidrat de 1-(1,4-benzodioxan-2-ilcarbonil)piperazină	415-660-9	70918-74-0	Acute Tox. 3 * Acute Tox. 3 * Acute Tox. 3 * STOT RE 2 * Aquatic Chronic 2	H331 H311 H301 H373 ** H411	GHS06 GHS08 GHS09 Dgr	H331 H311 H301 H373 ** H411			

▼M16

Nr. index	►M18 Denumirea chimică ◄	Nr. CE	Nr. CAS	Clasificare		Etichetare			►M18 Limite de conc. specifice, factori M și ATE (*) ◄	Note
				Codul (codurile) claselor și categoriilor de pericol	Codul (codurile) frazelor de pericol	Codul (codurile) pictogramei, cuvântului de avertizare	Codul (codurile) frazelor de pericol	Codul (codurile) frazelor de pericol suplimentare		
616-091-00-0	1,3,5-tris-[(2*S* și 2*R*)-2,3-epoxipropil]-1,3,5-triazin-2,4,6-(1*H*,3*H*,5*H*)-trionă	423-400-0	59653-74-6	Muta. 1B Acute Tox. 3 * Acute Tox. 4 * STOT RE 2 * Eye Dam. 1 Skin Sens. 1	H340 H331 H302 H373 ** H318 H317	GHS06 GHS08 GHS05 Dgr	H340 H331 H302 H373 ** H318 H317			
616-092-00-6	polimeri obținuți prin reacția dintre: biciclo[2.2.1]hepta-2,5-dien, etenă, 1,4-hexadienă, 1-propenă, cu *N, N*-di-2-propenilformamidă	404-035-6	—	Skin Sens. 1 Aquatic Chronic 4	H317 H413	GHS07 Wng	H317 H413			
616-093-00-1	produși de reacție dintre: reacția de condensare a anilinei, a tereftalaldehidei și a *o*-toluidinei cu anhidrida maleică	406-620-1	129217-90-9	Skin Sens. 1 Aquatic Chronic 2	H317 H411	GHS07 GHS09 Wng	H317 H411			

▼M15

616-094-00-7	3,3′-diciclohexil-1,1′-metilen-bis(4,1-fenilen)diuree	406-370-3	58890-25-8	Aquatic Chronic 4	H413		H413			

▼M16

616-095-00-2	3,3'-dioctadecil-1,1'-metilen-bis(4,1-fenilen)diuree	406-690-3	43136-14-7	Aquatic Chronic 4	H413	—	H413			
616-096-00-8	*N*-(3-hexadeciloxi-2-hidroxiprop-1-il)-*N*-(2-hidroxietil) palmitamidă	408-110-4	110483-07-3	Aquatic Chronic 4	H413	—	H413			
616-097-00-3	*N*,*N*'-1,4-fenilenbis(2-((2-metoxi-4-nitrofenil)azo)-3-oxobutanamidă	411-840-6	83372-55-8	Aquatic Chronic 4	H413	—	H413			
616-098-00-9	1-[4-cloro-3-((2,2,3,3,3-pentafluoropropoxi)metil)fenil]-5-fenil-1 *H*-1,2,4-triazol-3-carboxamidă	411-750-7	119126-15-7	Aquatic Chronic 2	H411	GHS09	H411			

▼M16

Nr. index	►M18 Denumirea chimică ◄	Nr. CE	Nr. CAS	Clasificare		Etichetare			►M18 Limite de conc. specifice, factori M și ATE (*) ◄	Note
				Codul (codurile) claselor și categoriilor de pericol	Codul (codurile) frazelor de pericol	Codul (codurile) pictogramei, cuvântului de avertizare	Codul (codurile) frazelor de pericol	Codul (codurile) frazelor de pericol suplimentare		
616-099-00-4	2-[4-[(4-hidroxifenil)sulfonil]fenoxi]-4,4-dimetil-*N*-[5-[(metilsulfonil)amino]-2-[4-(1,1,3,3-tetrametilbutil)fenoxi]fenil]-3-oxopentan-amidă	414-170-2	135937-20-1	Aquatic Chronic 4	H413	—	H413			
616-100-00-8	1,3-dimetil-1,3-bis(trimetilsilil)uree	414-180-7	10218-17-4	Acute Tox. 4 * Skin Irrit. 2	H302 H315	GHS07 Wng	H302 H315			
616-101-00-3	(*S*)-*N*-*terț*-butil-1,2,3,4-tetrahidro-3-izochinolincarboxamidă	414-600-9	149182-72-9	Acute Tox. 4 * Aquatic Chronic 3	H302 H412	GHS07 Wng	H302 H412			
616-102-00-9	amestec de: α-[3-(3-mercaptopropanoxicarbonilamino)metilfenilaminocarbonil]-ω-[3-(3-mercaptopropanoxicarbonilamino)metilfenilaminocarboniloxi]-poli-(oxietilen-co-oxipropilen); 1,2-(sau 1,3-)bis[α-(3-mercaptopropanoxicarbonilamino)metilfenilaminocarbonil)-ω-oxipoli(oxietilen-co-oxipropilen)]-3-(sau 2)propanol; 1,2,3-tris[α-(3-mercaptopropanoxicarbonilamino)metilfenilaminocarbonil)-ω-oxi-poli-(oxietilen-co-oxipropilen)]propan]	415-870-0	—	Skin Sens. 1 Aquatic Chronic 2	H317 H411	GHS07 GHS09 Wng	H317 H411			
616-103-00-4	(*S*,*S*)-*trans*-4-(acetilamino)-5,6-dihidro-6-metil-7,7-dioxo-4*H*-tieno[2,3-b]tiopiran-2-sulfonamidă	415-030-3	120298-38-6	Skin Sens. 1 Aquatic Acute 1 Aquatic Chronic 1	H317 H400 H410	GHS07 GHS09 Wng	H317 H410			

▼M16

Nr. index	►M18 Denumirea chimică ◄	Nr. CE	Nr. CAS	Clasificare		Etichetare			►M18 Limite de conc. specifice, factori M și ATE (*) ◄	Note
				Codul (codurile) claselor și categoriilor de pericol	Codul (codurile) frazelor de pericol	Codul (codurile) pictogramei, cuvântului de avertizare	Codul (codurile) frazelor de pericol	Codul (codurile) frazelor de pericol suplimentare		
616-104-00-X	benalaxil (ISO); *N*-(2,6-dimetilfenil)-*N*-(fenilacetil)-DL-alaninat de metil	275-728-7	71626-11-4	Aquatic Acute 1 Aquatic Chronic 1	H400 H410	GHS09 Wng	H410			
616-105-00-5	clorotoluron (ISO); 3-(3-cloro-*p*-tolil)-1,1-dimetiluree	239-592-2	15545-48-9	Carc. 2 Repr. 2 Aquatic Acute 1 Aquatic Chronic 1	H351 H361d *** H400 H410	GHS08 GHS09 Wng	H351 H361d *** H410			
616-106-00-0	fenmedifam (ISO); 3-(3-metilcarbaniloiloxi)carbanilat de metil	237-199-0	13684-63-4	Aquatic Acute 1 Aquatic Chronic 1	H400 H410	GHS09 Wng	H410			
616-107-00-6	cinidon etil (ISO); (*Z*)-2-cloro-3-[2-cloro-5-(ciclohex-1-en-1,2-dicarboximido)fenil]acrilat de etil	—	142891-20-1	Carc. 2 Skin Sens. 1 Aquatic Acute 1 Aquatic Chronic 1	H351 H317 H400 H410	GHS08 GHS07 GHS09 Wng	H351 H317 H410			
616-108-00-1	iodosulfuron-metil-sodiu; ({[5-iodo-2-(metoxicarbonil)fenil]sulfonil}carbamoil)(4-metoxi-6-metil-1,3,5-triazin-2-il)azanidă de sodiu	—	144550-36-7	Aquatic Acute 1 Aquatic Chronic 1	H400 H410	GHS09 Wng	H410			

▼M16

Nr. index	►M18 Denumirea chimică ◄	Nr. CE	Nr. CAS	Clasificare		Etichetare			►M18 Limite de conc. specifice, factori M și ATE (*) ◄	Note
				Codul (codurile) claselor și categoriilor de pericol	Codul (codurile) frazelor de pericol	Codul (codurile) pictogramei, cuvântului de avertizare	Codul (codurile) frazelor de pericol	Codul (codurile) frazelor de pericol suplimentare		
616-109-00-7	sulfosulfuron (ISO); 1-(4,6-dimetoxipirimidin-2-il)-3-(2-etilsulfonilimidazo[1,2-a]piridin-3-il)sulfoniluree	—	141776-32-1	Aquatic Acute 1 Aquatic Chronic 1	H400 H410	GHS09 Wng	H410			
616-110-00-2	ciclanilidă (ISO); acid 1-(2,4-dicloroanilino-carbonil)ciclopropan-carboxilic	419-150-7	113136-77-9	Acute Tox. 4 * Aquatic Chronic 2	H302 H411	GHS07 GHS09 Wng	H302 H411			
616-111-00-8	fenhexamid (ISO); *N*-(2,3-dicloro-4-hidroxifenil)-1-metilciclohexancarboxamidă	422-530-5	126833-17-8	Aquatic Chronic 2	H411	GHS09	H411			
616-112-00-3	oxasulfuron (ISO); 2-[(4,6-dimetilpirimidin-2-il]-carbamoilsulfamoil]benzoat de oxetan-3-il	—	144651-06-9	STOT RE 2 * Aquatic Acute 1 Aquatic Chronic 1	H373 ** H400 H410	GHS08 GHS09 Wng	H373 ** H410			
616-113-00-9	desmedifam (ISO); 3-fenilcarbamoiloxifenilcarbamat de etil	237-198-5	13684-56-5	Aquatic Acute 1 Aquatic Chronic 1	H400 H410	GHS09 Wng	H410		M=10	
616-114-00-4	*N*,*N*'-(9,9',10,10'-tetrahidro-9,9',10,10'-tetraoxo (1,1'-biantracen)-4,4'-diil)bis-dodecanamidă	418-010-2	136897-58-0	Aquatic Chronic 4	H413	—	H413			

▼**M16**

Nr. index	►**M18** Denumirea chimică ◄	Nr. CE	Nr. CAS	Clasificare		Etichetare			►**M18** Limite de conc. specifice, factori M și ATE (*) ◄	Note
				Codul (codurile) claselor și categoriilor de pericol	Codul (codurile) frazelor de pericol	Codul (codurile) pictogramei, cuvântului de avertizare	Codul (codurile) frazelor de pericol	Codul (codurile) frazelor de pericol suplimentare		
616-115-00-X	*N*-(3-acetil-2-hidroxifenil)-4-(4-fenilbutoxi)benzamidă	416-150-9	136450-06-1	Aquatic Chronic 4	H413	—	H413			
616-116-00-5	3-metoxi-4-(1-metil-5-nitro-indol-3-ilmetil)-*N*-(*o*-tolil-sulfonil)benzamidat de *N*-(4-dimetilaminopiridiniu)	416-790-9	143052-96-4	Aquatic Chronic 4	H413	—	H413			
616-117-00-0	*N*-[2-(3-acetil-5-nitrotiofen-2-ilazo)-5-dietilaminofenil]acetamidă	416-860-9	777891-21-1	Repr. 2 Skin Sens. 1 Aquatic Acute 1 Aquatic Chronic 1	H361f *** H317 H400 H410	GHS08 GHS09 Wng	H361f *** H317 H410			
616-118-00-6	clorhidrat de *N*-(2',6'-dimetilfenil)piperidin-2-carbox-amidă	417-950-0	65797-42-4	Acute Tox. 4 * Aquatic Chronic 3	H302 H412	GHS07 Wng	H302 H412			
616-119-00-1	2-(1-butil-3,5-dioxo-2-fenil-(1,2,4)-triazolidin-4-il)-4,4-dimetil-3-oxo-*N*-(2-metoxi-5-(2-(dodecil-1-sulfonil))propionilamino)-fenil)-pentanamidă	418-060-5	118020-93-2	Aquatic Chronic 4	H413	—	H413			
616-120-00-7	amestec de: *N*-(3-dimetilamino-4-metil-fenil)benzamidă; *N*-(3-dimetilamino-2-metil-fenil)benzamidă; *N*-(3-dimetilamino-3-metil-fenil)benzamidă	420-600-1	—	STOT RE 2 * Aquatic Chronic 2	H373 ** H411	GHS08 GHS09 Wng	H373 ** H411			
616-121-00-2	2,4-dihidroxi-*N*-(2-metoxi-fenil)benzamidă	419-090-1	129205-19-2	Skin Sens. 1 Aquatic Chronic 2	H317 H411	GHS07 GHS09 Wng	H317 H411			

▼**M16**

Nr. index	►**M18** Denumirea chimică ◄	Nr. CE	Nr. CAS	Clasificare		Etichetare			►**M18** Limite de conc. specifice, factori M și ATE (*) ◄	Note
				Codul (codurile) claselor și categoriilor de pericol	Codul (codurile) frazelor de pericol	Codul (codurile) pictogramei, cuvântului de avertizare	Codul (codurile) frazelor de pericol	Codul (codurile) frazelor de pericol suplimentare		
616-122-00-8	metil neodecanamidă	414-460-9	105726-67-8	Acute Tox. 4 *	H302	GHS07 Wng	H302			
616-123-00-3	*N*-[3-[[4-(dietilamino)-2-metilfenil]imino]-6-oxo-1,4-ciclohexadienil]acetamidă	414-740-0	96141-86-5	Aquatic Acute 1 Aquatic Chronic 1	H400 H410	GHS09 Wng	H410			
616-124-00-9	bis(trifluorometilsulfonil)-imidă de litiu	415-300-0	90076-65-6	Acute Tox. 3 * Acute Tox. 3 * STOT RE 2 * Skin Corr. 1B Aquatic Chronic 3	H311 H301 H373** H314 H412	GHS06 GHS05 GHS08 Dgr	H311 H301 H373** H314 H412			
616-125-00-4	3-ciano-*N*-(1,1-dimetiletil)androsta-3,5-dien-17-β-carboxamidă	415-730-9	151338-11-3	Aquatic Acute 1 Aquatic Chronic 1	H400 H410	GHS09 Wng	410			
616-126-00-X	1-metil-4-nitro-3-propil-1*H*-pirazol-5-carboxamidă	423-960-6	139756-01-7	Acute Tox. 4 * STOT RE 2 * Aquatic Chronic 3	H302 H373** H412	GHS08 GHS07 Wng	H302 H373** H412			
616-127-00-5	amestec de: *N, N'*-etan-1,2-diilbis(decan-amidă); 12-hidroxi-*N*-[2-[1-oxidecil)amino]etil]octadecanamidă; *N, N'*-etan-1,2-diilbis(12-hidroxioctadecanamidă)	430-050-2	—	Skin Sens. 1 Aquatic Chronic 2	H317 H411	GHS07 GHS09 Wng	H317 H411			
616-128-00-0	*N*-(2-(1-alil-4,5-diciano-imidazol-2-ilazo)-5-(dipropilamino)fenil)acetamidă	417-530-7	123590-00-1	Aquatic Chronic 4	H413	—	H413			
616-129-00-6	*N,N'*-bis(2,2,6,6-tetrametil-4-piperidil)izoftalamidă	419-710-0	42774-15-2	Acute Tox. 4 * Eye Irrit. 2	H302 H319	GHS07 Wng	H302 H319			

▼**M16**

Nr. index	►**M18** Denumirea chimică ◄	Nr. CE	Nr. CAS	Clasificare		Etichetare			►**M18** Limite de conc. specifice, factori M și ATE (*) ◄	Note
				Codul (codurile) claselor și categoriilor de pericol	Codul (codurile) frazelor de pericol	Codul (codurile) pictogramei, cuvântului de avertizare	Codul (codurile) frazelor de pericol	Codul (codurile) frazelor de pericol suplimentare		
616-130-00-1	*N*-(3-(2-(4,4-dimetil-2,5-dioxo-imidazolin-1-il)-4,4-dimetil-3-oxopentanoil-amino)-4-metoxi-fenil)octadecanamidă	421-780-2	150919-56-5	Aquatic Chronic 4	H413	—	H413			
616-131-00-7	1-amino-ciclo-pentan-carbo-xamidă	422-950-9	17193-28-1	STOT RE 1 Acute Tox. 4 * Eye Dam. 1	H372** H302 H318	GHS05 GHS08 GHS07 Dgr	H372** H302 H318			
616-132-00-2	*N*-[4-(4-ciano-2-furfuriliden-2,5-dihidro-5-oxo-3-furil)fenil]butan-1-sulfonamidă	423-250-6	130016-98-7	Aquatic Acute 1 Aquatic Chronic 1	H400 H410	GHS09 Wng	H410			
616-133-00-8	*N*-ciclohexil-*S*, *S*-dioxoben-zo[*b*]tiofen-2-carboxamidă	423-990-1	149118-66-1	Acute Tox. 4 * Eye Dam. 1 Aquatic Acute 1 Aquatic Chronic 1	H302 H318 H400 H410	GHS05 GHS07 GHS09 Dgr	H302 H318 H410			
616-134-00-3	3,3'-bis(dioctiloxifosfinotioiltio)-*N*, *N*′-oxibis(metilen)dipropio-namidă	401-820-5	793710-14-2	Aquatic Chronic 3	H412	—	H412			
616-135-00-9	(3*S*,4a*S*,8a*S*)-2-[(2*R*,3*S*)-3-amino-2-hidroxi-4-fenilbutil]-*N*-*terț*-butil-decahidroizochinolină-3-carboxamidă	430-230-0	136522-17-3	Acute Tox. 4 * Aquatic Chronic 3	H302 H412	GHS07 Wng	H302 H412			
616-136-00-4	produs de reacție între coco-alchil-dietanolamide și coco-alchil-monogliceride și trioxid de molibden (1,75-2,2: 0,75-1:0,1-1,1)	430-380-7	—	Aquatic Chronic 2	H411	GHS09	H411			
616-137-00-X	4-dicloracetil-1-oxa-4-azaspi-ro[4.5]decan	401-130-4	71526-07-3	Skin Sens. 1 Aquatic Chronic 2	H317 H411	GHS07 GHS09 Wng	H317 H411			

▼**M16**

Nr. index	►**M18** Denumirea chimică ◄	Nr. CE	Nr. CAS	Clasificare		Etichetare			►**M18** Limite de conc. specifice, factori M și ATE (*) ◄	Note
				Codul (codurile) claselor și categoriilor de pericol	Codul (codurile) frazelor de pericol	Codul (codurile) pictogramei, cuvântului de avertizare	Codul (codurile) frazelor de pericol	Codul (codurile) frazelor de pericol suplimentare		
616-138-00-5	*N-terț*-butil-*N'*-(4-clorbenzoil)hidrazidă de acid benzoic	431-600-4	112226-61-6	Skin Sens. 1 Aquatic Chronic 2	H317 H411	GHS07 GHS09 Wng	H317 H411			
616-139-00-0	(3*S*, 4a*S*, 8a*S*)-*N-terț*-butil-decahidro-3-izo-chinolin-carboxamidă	420-380-5	136465-81-1	Acute Tox. 4 * Eye Dam. 1 Aquatic Chronic 3	H302 H318 H412	GHS05 GHS07 Dgr	H302 H318 H412			
616-140-00-6	*N, N''*-(metilendi-4,1-fenilen)bis[*N'*-(4-metilfenil)uree]	429-380-1	133336-92-2	Skin Sens. 1 Aquatic Chronic 4	H317 H413	GHS07 Wng	H317 H413			
616-141-00-1	zoxamidă (ISO); (*RS*)-3,5-dicloro-*N*-(3-cloro-1-etil-1-metil-2-oxopropil)-*p*-toluamidă	—	156052-68-5	Skin Sens. 1 Aquatic Acute 1 Aquatic Chronic 1	H317 H400 H410	GHS07 GHS09 Wng	H317 H410		M=10	
616-142-00-7	1,3-bis(vinilsulfonilacetamido)propan	428-350-3	93629-90-4	Muta. 2 Eye Dam. 1 Skin Sens. 1 Aquatic Chronic 3	H341 H318 H317 H412	GHS08 GHS05 GHS07 Dgr	H341 H318 H317 H412			
616-143-00-2	*N,N'*-dihexadecil-*N,N'*-bis(2-hidroxietil)propan-diamidă	422-560-9	149591-38-8	Repr. 2 Eye Irrit. 2 Aquatic Chronic 4	H361f *** H319 H413	GHS08 Wng	H361f *** H319 H413			
616-144-00-8	3,4-dicloro-*N*-[5-cloro-4-[2-[4-dodecilo-xifenil-sulfonil]butiramido]-2-hidroxifenil]benzamidă	431-130-1	—	Aquatic Chronic 4	H413	—	H413			

▼**M16**

Nr. index	►**M18** Denumirea chimică ◄	Nr. CE	Nr. CAS	Clasificare		Etichetare			►**M18** Limite de conc. specifice, factori M și ATE (*) ◄	Note
				Codul (codurile) claselor și categoriilor de pericol	Codul (codurile) frazelor de pericol	Codul (codurile) pictogramei, cuvântului de avertizare	Codul (codurile) frazelor de pericol	Codul (codurile) frazelor de pericol suplimentare		
616-145-00-3	petoxamidă (ISO); 2-cloro-*N*-(2-etoxietil)-*N*-(2-metil-1-fenilprop-1-enil)acetamidă	—	106700-29-2	Acute Tox. 4 * Skin Sens. 1 Aquatic Acute 1 Aquatic Chronic 1	H302 H317 H400 H410	GHS07 GHS09 Wng	H302 H317 H410		M=100	
616-146-00-9	amida acidului *N*-(2-metoxi-5-octadecanoil-aminofenil)-2-(3-benzil-2,5-dioxoimidazolidin-1-il)-4,4-dimetil-3-oxo-pentanoic	431-330-7	142776-95-2	Aquatic Chronic 4	H413	—	H413			
616-147-00-4	1-metil-4-(2-metil-2*H*-tetrazol-5-il)-1*H*-pirazol-5-sulfonamidă	424-160-1	139481-22-4	Acute Tox. 4 * Aquatic Chronic 3	H302 H412	GHS07 Wng	H302 H412			
616-148-00-X	*N*-[6,9-dihidro-9-[[2-hidroxi-1-(hidroximetil)etoxi]metil]-6-oxo-1*H*-purin-2-il]acetamidă	424-550-1	84245-12-5	Carc. 1B Muta. 1B Repr. 1B	H350 H340 H360FD	GHS08 Dgr	H350 H340 H360FD			
616-150-00-0	clorhidrat de (2*R*, 3*S*)-*N*-(3-amino-2-hidroxi-4-fenilbutil)-*N*-izobutil-4-nitrobenzen-sulfonamidă	425-260-6	—	STOT RE 2 * Eye Dam. 1 Skin Sens. 1 Aquatic Chronic 2	H373** H318 H317 H411	GHS05 GHS08 GHS07 GHS09 Dgr	H373** H318 H317 H411			
616-151-00-6	*N*-(2-amino-4,6-diclor-pirimidin-5-il)formamidă	425-650-6	171887-03-9	Acute Tox. 4 * Eye Dam. 1 Skin Sens. 1 Aquatic Chronic 3	H302 H318 H317 H412	GHS05 GHS07 Dgr	H302 H318 H317 H412			
616-152-00-1	4-(4-fluorfenil)-2-(2-metil-1-oxopropil)-4-oxo-3,*N*-difenil-butan-amidă	425-850-3	125971-96-2	Aquatic Chronic 4	H413	—	H413			
616-153-00-7	4-metil-3-oxo-*N*-fenil-2-(fenilmetilen)pentanamidă	425-860-8	125971-57-5	Skin Sens. 1 Aquatic Chronic 2	H317 H411	GHS07 GHS09 Wng	H317 H411			

▼**M16**

Nr. index	►**M18** Denumirea chimică ◄	Nr. CE	Nr. CAS	Clasificare		Etichetare			►**M18** Limite de conc. specifice, factori M și ATE (*) ◄	Note
				Codul (codurile) claselor și categoriilor de pericol	Codul (codurile) frazelor de pericol	Codul (codurile) pictogramei, cuvântului de avertizare	Codul (codurile) frazelor de pericol	Codul (codurile) frazelor de pericol suplimentare		
616-154-00-2	3,4-dicloro-*N*-[5-cloro-4-[2-[4-(hexadeciloxi)fenilsulfonil]butiramido]-2-hidroxifenil]benzamidă	431-110-0	—	Aquatic Chronic 4	H413	—	H413			
616-155-00-8	*N*,*N*,*N*',*N*'-tetra-ciclohexil-1,3-benzen-dicarboxamidă	431-040-0	104560-40-9	Aquatic Acute 1 Aquatic Chronic 1	H400 H410	GHS09 Wng	H410			
616-156-00-3	6-(2-cloro-6-ciano-4-nitrofenilazo)-4-metoxi-3-[*N*-(metoxicarbonil-metil)-*N*-(1-metoxicarbonil-etil)amino]acetanilidă	430-500-8	204277-61-2	Aquatic Chronic 4	H413	—	H413			
616-157-00-9	clorhidrat de 3-amino-4-hidroxi-*N*-(3-izopropoxipropil)benzensulfonamidă	427-780-9	114565-70-7	Acute Tox. 4 * Eye Dam. 1 Aquatic Acute 1 Aquatic Chronic 1	H302 H318 H400 H410	GHS05 GHS07 GHS09 Dgr	H302 H318 H410			
616-158-00-4	*N*-[4-ciano-3-trifluoro-metilfenil]metacrilamidă	427-880-2	90357-53-2	STOT RE 2 * Aquatic Chronic 2	H373** H411	GHS08 GHS09 Wng	H373** H411			
616-160-00-5	2,2'-azobis[*N*-(2-hidroxietil)-2-metil-propionamidă]	429-090-3	61551-69-7	Skin Sens. 1 Aquatic Chronic 3	H317 H412	GHS07 Wng	H317 H412			
616-161-00-0	2,4-dicloro-5-hidroxi-acetanilidă	429-110-0	67669-19-6	Aquatic Chronic 3	H412	—	H412			
616-162-00-6	mono-izopropanol-amida acidului izostearic	431-540-9	—	Skin Irrit. 2 Aquatic Chronic 2	H315 H411	GHS07 GHS09 Wng	H315 H411			

▼**M16**

Nr. index	►**M18** Denumirea chimică ◄	Nr. CE	Nr. CAS	Clasificare		Etichetare			►**M18** Limite de conc. specifice, factori M și ATE (*) ◄	Note
				Codul (codurile) claselor și categoriilor de pericol	Codul (codurile) frazelor de pericol	Codul (codurile) pictogramei, cuvântului de avertizare	Codul (codurile) frazelor de pericol	Codul (codurile) frazelor de pericol suplimentare		
616-163-00-1	4,4'-metilenbis[*N*-(4-clorfenil)-3-hidroxinaftalen-2-carboxamidă]	430-350-3	192463-88-0	Aquatic Chronic 4	H413	—	H413			
616-164-00-7	dimoxistrobin (ISO); (*E*)-2-(metoxiimino)-*N*-metil-2-[α-(2,5-xililoxi)-*o*-tolil]acetamidă	—	149961-52-4	Carc. 2 Repr. 2 Acute Tox. 4 * Aquatic Acute 1 Aquatic Chronic 1	H351 H361d*** H332 H400 H410	GHS08 GHS07 GHS09 Wng	H351 H361d*** H332 H410		M=10	
616-165-00-2	beflubutamid (ISO); (*RS*)-*N*-benzil-2-(α, α,α,4-tetrafluoro-*m*-toliloxi)butiramidă	—	113614-08-7	Aquatic Acute 1 Aquatic Chronic 1	H400 H410	GHS09 Wng	H410		M=100	
616-166-00-8	ciazofamid (ISO); 4-cloro-2-ciano-*N, N*-dimetil-5-*p*-tolilimidazol-1-sulfonamidă	—	120116-88-3	Aquatic Acute 1 Aquatic Chronic 1	H400 H410	GHS09 Wng	H410		M=10	
616-167-00-3	*N, N*-dibutil-(2,5-dihidro-5-tioxo-1*H*-tetrazol-1-il)acetamidă	418-290-6	168612-06-4	Eye Irrit. 2 Skin Sens. 1	H319 H317	GHS07 Wng	H319 H317			
616-168-00-9	1-dimetilcarbamoil-4-(2-sulfonatoetil)piridiniu	418-440-0	136997-71-2	Skin Sens. 1	H317	GHS07 Wng	H317			
616-169-00-4	4-[4-(2,2-dimetil-propanamido)]fenilazo-3-(2-cloro-5-(2-(3-pentadecilfenoxi)butilamido)anilino)-1-(2,4,6-triclorfenil)-2-pirazolin-5-onă	420-220-4	92771-56-7	Skin Sens. 1 Aquatic Chronic 4	H317 H413	GHS07 Wng	H317 H413			
616-170-00-X	(2*R*)-2-amino-2-fenilacetamidă	420-370-0	6485-67-2	Eye Irrit. 2 Skin Sens. 1	H319 H317	GHS07 Wng	H319 H317			

▼M16

Nr. index	►M18 Denumirea chimică ◄	Nr. CE	Nr. CAS	Clasificare		Etichetare			►M18 Limite de conc. specifice, factori M și ATE (*) ◄	Note
				Codul (codurile) claselor și categoriilor de pericol	Codul (codurile) frazelor de pericol	Codul (codurile) pictogramei, cuvântului de avertizare	Codul (codurile) frazelor de pericol	Codul (codurile) frazelor de pericol suplimentare		
616-171-00-5	2-(para-clorfenil)glicinamidă	420-830-0	102333-75-5	Eye Dam. 1 Skin Sens. 1	H318 H317	GHS05 GHS07 Dgr	H318 H317			
616-172-00-0	*N*-(2,2,6,6,-tetrametil-1-oxilpiperidin-4-il)acetamidă; (4-acetamido-2,2,6,6-tetrametil-1-piperidinil)oxidanil	423-840-3	14691-89-5	Acute Tox. 4 *	H302	GHS07 Wng	H302			
616-174-00-1	clorhidrat de 2-butil-1,3-diazaspiro[4.4]non-1-en-4-onă	424-560-4	151257-01-1	Acute Tox. 4 * Eye Irrit. 2	H302 H319	GHS07 Wng	H302 H319			
616-175-00-7	2-(2-hexildeciloxi)benzamidă	431-230-3	202483-62-3	Aquatic Chronic 4	H413	—	H413			
616-176-00-2	3-*N, N*-bi(metoxietil)aminoacetanilidă	432-530-7	24294-01-7	Acute Tox. 4 * Aquatic Chronic 3	H302 H412	GHS07 Wng	H302 H412			
616-177-00-8	(3-(4-(2-(butil-(4-metilfenilsulfonil)-amino)-feniltio)-5-oxo-1-(2,4,6-triclorfenil)-4,5-dihidro-1*H*-pirazol-3-ilamino)-4-clorfenil)tetradecanamidă; *N*-[3-({4-[(2-{butil[(4-metilfenil)sulfonil]amino}fenil)tio]-5-oxo-1-(2,4,6-triclorfenil)-4,5-dihidro-1*H*-pirazol-3-il}amino)-4-clorfenil]tetradecanamidă	432-970-1	217324-98-6	Aquatic Chronic 4	H413	—	H413			
616-178-00-3	*N*-(5-(bis(2-metoxietil)amino)-2-((2-ciano-4,6-dinitrofenil)-azo)fenil)acetamidă	434-500-9	52583-35-4	Aquatic Chronic 4	H413	—	H413			

▼M16

Nr. index	►M18 Denumirea chimică ◄	Nr. CE	Nr. CAS	Clasificare		Etichetare			►M18 Limite de conc. specifice, factori M și ATE (*) ◄	Note
				Codul (codurile) claselor și categoriilor de pericol	Codul (codurile) frazelor de pericol	Codul (codurile) pictogramei, cuvântului de avertizare	Codul (codurile) frazelor de pericol	Codul (codurile) frazelor de pericol suplimentare		
616-179-00-9	2-cloro-*N*-(4-metilfenil)acetamidă	435-170-9	16634-82-5	Eye Dam. 1 Skin Sens. 1 Aquatic Acute 1 Aquatic Chronic 1	H318 H317 H400 H410	GHS05 GHS07 GHS09 Dgr	H318 H317 H410			
616-180-00-4	clorhidrat de *N, N*-(dimetilamino)tioacetamidă	435-470-1	27366-72-9	Repr. 1B Aquatic Acute 1 Aquatic Chronic 1	H360D*** H400 H410	GHS08 GHS09 Dgr	H360D*** H410			
616-181-00-X	4'-metildodecan-1-sulfonanilidă	435-490-9	17417-32-2	Aquatic Acute 1 Aquatic Chronic 1	H400 H410	GHS09 Wng	H410			
616-182-00-5	*N*'-(1,3-dimetilbutiliden)-3-hidroxi-2-naftohidrazidă	435-860-1	214417-91-1	Skin Sens. 1 Aquatic Chronic 2	H317 H411	GHS07 GHS09 Wng	H317 H411			
616-183-00-0	*N*-dodecil-4-metoxibenzamidă	442-340-6	1854-15-5	Aquatic Chronic 4	H413	—	H413			
616-184-00-6	3-metil-*N*-(5,8,13,14-tetrahidro-5,8,14-trioxonaft[2,3-c]acridin-6-il)benzamidă	442-560-2	105043-55-8	Aquatic Chronic 4	H413	—	H413			
616-186-00-7	*N, N'*-(2-cloro-1,4-fenilen)bis(3-oxobutanamidă)	443-010-4	53641-10-4	Aquatic Chronic 3	H412	—	H412			
616-188-00-8	amida acidului 2-(5,5-dimetil-2,4-dioxooxazolidin-3-il)-4,4-dimetil-3-oxo-*N*-(2-metoxi-5-octadecanoilaminofenil)pentanoic	443-980-9	221215-20-9	Skin Sens. 1 Aquatic Chronic 4	H317 H413	GHS07 Wng	H317 H413			
616-189-00-3	*N*-[5-(bis-(2-metoxi-etil)-amino]-2-(6-brom-2-metil-1,3-dioxo-2,3-dihidro-1*H*-izoindol-5-ilazo)-fenil]acetamidă	444-780-4	452962-97-9	Aquatic Chronic 4	H413	—	H413			
616-190-00-9	*N*-decil-4-nitrobenzamidă	445-880-0	64026-19-3	Aquatic Chronic 4	H413	—	H413			

▼**M16**

Nr. index	►**M18** Denumirea chimică ◄	Nr. CE	Nr. CAS	Clasificare		Etichetare			►**M18** Limite de conc. specifice, factori M și ATE (*) ◄	Note
				Codul (codurile) claselor și categoriilor de pericol	Codul (codurile) frazelor de pericol	Codul (codurile) pictogramei, cuvântului de avertizare	Codul (codurile) frazelor de pericol	Codul (codurile) frazelor de pericol suplimentare		
616-191-00-4	2-etil-*N*-metil-*N*-(3-metilfenil)butanamidă	446-190-2	406488-30-0	Acute Tox. 4 * Eye Irrit. 2 Skin Irrit. 2 Skin Sens. 1 Aquatic Chronic 2	H302 H319 H315 H317 H411	GHS07 GHS09 Wng	H302 H319 H315 H317 H411			
616-192-00-X	2-[2-(3-butoxipropil)-1,1-dioxo-1,2,4-benzotiadiazin-3-il]-5'-*terț*-butil-2-(5,5-dimetil-2,4-dioxo-1,3-oxazolidin-3-il)-2'-[(2-etilhexil)tio]acetanilidă	448-060-0	727678-39-9	Aquatic Chronic 4	H413	—	H413			
616-193-00-5	*N*-[2-(2-butil-4,6-diciano-1,3-dioxo-2,3-dihidro-1*H*-izoindol-5-ilazo)-5-dietilamino-fenil]acetamidă	449-940-7	368450-39-9	Aquatic Chronic 4	H413	—	H413			
616-194-00-0	2,2-dietoxi-*N*, *N*-dimetilacetamidă	449-950-1	34640-92-1	Eye Irrit. 2	H319	GHS07 Wng	H319			
616-196-00-1	sare de disodiu a 1-hidroxi-4-(β-(4-(1-hidroxi-3,6-disulfo-8-acetilamino-2-naftilazo)fenoxi)etoxi)-*N*-dodecil-2-naftamidă	419-990-4	—	Aquatic Acute 1 Aquatic Chronic 1	H400 H410	GHS09 Wng	H410			
616-197-00-7	amestec de: *N*-[3-(dimetiloxidoamino)propil]-1,1,2,2,3,3,4,4,5,5,6,6,7,7,8,8,8-heptadecafluoroctan sulfonamidat de potasiu; *N*-[3-(dimetiloxidoamino)propil]-1,1,2,2,3,3,4,4,5,5,6,6,7,7,8,8,8-heptadecafluoroctan sulfonamidă	422-500-1	—	STOT RE 2 *	H373**	GHS08 Wng	H373**			

▼M16

Nr. index	►M18 Denumirea chimică ◄	Nr. CE	Nr. CAS	Clasificare		Etichetare			►M18 Limite de conc. specifice, factori M și ATE (*) ◄	Note
				Codul (codurile) claselor și categoriilor de pericol	Codul (codurile) frazelor de pericol	Codul (codurile) pictogramei, cuvântului de avertizare	Codul (codurile) frazelor de pericol	Codul (codurile) frazelor de pericol suplimentare		
616-198-00-2	1,3-bis[12-hidroxi-octadecamid-*N*-metilen]-benzen	423-300-7	—	Skin Sens. 1 Aquatic Chronic 4	H317 H413	GHS07 Wng	H317 H413			
616-200-00-1	amestec de *N, N′*-etan-1,2-diil-bis(hexanamidă) și 12-hidroxi-*N*-[2-[(1-oxihexil)amino]etil]octadecanamidă și *N, N′*-etan-1,2-diil-bis(12-hidroxioctadecanamidă)	432-430-3		Aquatic Chronic 4	H413		H413			
616-201-00-7	acid 12-hidroxioctadecanoic, produși de reacție cu 1,3-benzen-dimetanamină și hexametilen-diamină	432-840-2	220926-97-6	Acute Tox. 4 * Aquatic Chronic 4	H332 H413	GHS07 Wng	H332 H413			
616-202-00-2	amestec de: 2,2'-[(3,3'-dicloro[1,1'-bifenil]-4,4'-diil)bis(azo)]bis[*N*-(2,4-dimetilfenil)]-3-oxo-butanamidă; 2-[[3,3'-dicloro-4'-[[1[[(2,4-dimetilfenil)amino]carbonil]-2-oxopropil]azo][1,1'-bifenil]-4-il]azo]-*N*-(2-metilfenil)-3-oxo-butanamidă; 2-[[3,3'-dicloro-4'-[[1[[(2,4-dimetilfenil)amino]carbonil]-2-oxopropil]azo][1,1'-bifenil]-4-il]azo]-*N*-(2-carboxilfenil)-3-oxo-butanamidă	434-330-5	—	Carc. 2 Skin Sens. 1 Aquatic Chronic 4	H351 H317 H413	GHS08 GHS07 Wng	H351 H317 H413			

▼M16

Nr. index	►M18 Denumirea chimică ◄	Nr. CE	Nr. CAS	Clasificare		Etichetare			►M18 Limite de conc. specifice, factori M și ATE (*) ◄	Note
				Codul (codurile) claselor și categoriilor de pericol	Codul (codurile) frazelor de pericol	Codul (codurile) pictogramei, cuvântului de avertizare	Codul (codurile) frazelor de pericol	Codul (codurile) frazelor de pericol suplimentare		
616-203-00-8	amestec de: *N*-[5-[bis-(2-metoxietil)-amino]-2-(2-butil-4,6-diciano-1,3-dioxo-2,3-dihidro-1*H*-izoindol-5-il-azo)-fenil]-acetamidă; *N*-[2-(2-butil-4,6-diciano-1,3-dioxo-2,3-dihidro-1*H*-izoindol-5-ilazo)-5-dietilamino-fenil]-acetamidă	442-280-0	—	Aquatic Chronic 4	H413	—	H413			
616-204-00-3	*N, N″*-(metilendi-4,1-fenilen)bis[*N′*-octiluree]	451-060-3	122886-55-9	Aquatic Chronic 4	H413	—	H413			
616-205-00-9	metazaclor (ISO); 2-cloro-*N*-(2,6-dimetilfenil)-*N*-(1*H*-pirazol-1-ilmetil)-acetamidă	266-583-0	67129-08-2	Skin Sens. 1B Carc. 2 Aquatic Acute 1 Aquatic Chronic 1	H317 H351 H400 H410	GHS07 GHS08 GHS09 Wng	H317 H351 H410		M = 100 M = 100	
616-206-00-4	flufenoxuron (ISO); 1-(4-(2-cloro-α, α,α-p-trifluorotoliloxi)-2-fluorofenil)-3-(2,6-difluorobenzolil)uree	417-680-3	101463-69-8	Lact. Aquatic Acute 1 Aquatic Chronic 1	H362 H400 H410	GHS09 Wng	H362 H410		M = 10 000 M = 10 000	

▼M13

616-207-00-X	clorhidrat de polihexametilen biguanidă; PHMB	—	32289-58-0 27083-27-8	Carc. 2 Acute Tox. 2 Acute Tox. 4 STOT RE 1 Eye Dam. 1 Skin Sens. 1B Aquatic Acute 1 Aquatic Chronic 1	H351 H330 H302 H372 (căile respiratorii) (inhalație) H318 H317 H400 H410	GHS08 GHS06 GHS05 GHS09 Dgr	H351 H330 H302 H372 (căile respiratorii) (inhalație) H318 H317 H410		M = 10 M = 10	

▼B

Nr. index	►M18 Denumirea chimică ◄	Nr. CE	Nr. CAS	Clasificare		Etichetare			►M18 Limite de conc. specifice, factori M și ATE (*) ◄	Note
				Codul (codurile) claselor și categoriilor de pericol	Codul (codurile) frazelor de pericol	Codul (codurile) pictogramei, cuvântului de avertizare	Codul (codurile) frazelor de pericol	Codul (codurile) frazelor de pericol suplimentare		
▼M16										
616-208-00-5	*N*-etil-2-pirolidonă; 1-etilpirolidin-2-onă	220-250-6	2687-91-4	Repr. 1B	H360D	GHS08 Dgr	H360D			
616-209-00-0	amidosulfuron (ISO); 3-(4,6-dimetoxipirimidin-2-il)-1-((*N*-metil-*N*-metilsulfonilamino)sulfonil)uree	407-380-0	120923-37-7	Aquatic Acute 1 Aquatic Chronic 1	H400 H410	GHS09 Wng	H410		M = 100 M = 100	
616-210-00-6	tebufenpirad (ISO); *N*-(4-terț-butil-benzil)-4-cloro-3-etil-1-metil-1*H*-pirazol-5-carboxamidă		119168-77-3	Acute Tox. 3 Acute Tox. 4 STOT RE 2 Skin Sens. 1B Aquatic Acute 1 Aquatic Chronic 1	H301 H332 H373 (tractul gastrointestinal) (Oral) H317 H400 H410	GHS06 GHS08 GHS09 Dgr	H301 H332 H373 (tractul gastrointestin) (Oral) H317 H410		M = 10 M = 10	
616-211-00-1	proquinazid (ISO); 6-iodo-2-propoxi-3-propilchinazolin-4(3*H*)-onă		189278-12-4	Carc. 2 Aquatic Acute 1 Aquatic Chronic 1	H351 H400 H410	GHS08 GHS09 Wng	H351 H410		M = 1 M = 10	
616-212-00-7	3-iodo-2-propinil butilcarbamat; 3-iodoprop-2-in-1-il butilcarbamat	259-627-5	55406-53-6	Acute Tox. 3 Acute Tox. 4 STOT RE 1 Eye Dam. 1 Skin Sens. 1 Aquatic Acute 1 Aquatic Chronic 1	H331 H302 H372 (laringe) H318 H317 H400 H410	GHS06 GHS08 GHS05 GHS09 Dgr	H331 H302 H372 (laringe) H318 H317 H410		M = 10 M = 1	

▼B

Nr. index	►M18 Denumirea chimică ◄	Nr. CE	Nr. CAS	Clasificare		Etichetare			►M18 Limite de conc. specifice, factori M și ATE (*) ◄	Note
				Codul (codurile) claselor și categoriilor de pericol	Codul (codurile) frazelor de pericol	Codul (codurile) pictogramei, cuvântului de avertizare	Codul (codurile) frazelor de pericol	Codul (codurile) frazelor de pericol suplimentare		
▼M11										
616-213-00-2	mandipropamid (ISO); 2-(4-clorofenil)-*N*-{2-[3-metoxi-4-(prop-2-in-1-iloxi)fenil]etil}-2-(prop-2-in-1-iloxi)acetamidă	—	374726-62-2	Aquatic Acute 1 Aquatic Chronic 1	H400 H410	GHS09 Wng	H410		M = 1 M = 1	
616-214-00-8	metosulam (ISO); N- (2,6-dicloro- 3-metilfenil) – 5,7-dimetoxi [1,2,4] triazolo [1,5-a] pirimidină- 2-sulfonamidă	—	139528-85-1	Carc. 2 STOT RE 2 Aquatic Acute 1 Aquatic Chronic 1	H351 H373 (ochi, rinichi) H400 H410	GHS08 GHS09 Wng	H351 H373 (ochi, rinichi) H410		M = 1 000 M = 100	
616-215-00-3	dimetenamidă-P (ISO); 2-cloro-N- (2,4-dimetil- 3-tienil) -N-[(2S) –1-metoxipropan- 2-il] acetamidă	—	163515-14-8	Acute Tox. 4 Skin Sens. 1 Aquatic Acute 1 Aquatic Chronic 1	H302 H317 H400 H410	GHS07 GHS09 Wng	H302 H317 H410		M = 10 M = 10	
616-216-00-9	flonicamid (ISO); *N*-(cianometil)-4-(trifluorometil)piridină-3-carboxamidă	—	158062-67-0	Acute Tox. 4	H302	GHS07 Wng	H302			
616-217-00-4	sulfoxaflor (ISO); [metil(oxo){1-[6-(trifluorometil)-3-piridil]etil}-λ6-sulfaniliden]cianamidă	—	946578-00-3	Acute Tox. 4 Aquatic Acute 1 Aquatic Chronic 1	H302 H400 H410	GHS07 GHS09 Wng	H302 H410		M = 1 M = 1	
▼M13										
616-218-00-X	benzovindiflupir (ISO); *N*-[9-(diclorometilen)-1,2,3,4-tetrahidro-1,4-metanonaftalen-5-il]-3-(difluorometil)-1-metil-1*H*-pirazol-4-carboxamidă	—	1072957-71-1	Acute Tox. 3 Acute Tox. 3 Aquatic Acute 1 Aquatic Chronic 1	H331 H301 H400 H410	GHS06 GHS09 Dgr	H331 H301 H410		M = 100 M = 100	

▼M13

Nr. index	►M18 Denumirea chimică ◄	Nr. CE	Nr. CAS	Clasificare		Etichetare			►M18 Limite de conc. specifice, factori M și ATE (*) ◄	Note
				Codul (codurile) claselor și categoriilor de pericol	Codul (codurile) frazelor de pericol	Codul (codurile) pictogramei, cuvântului de avertizare	Codul (codurile) frazelor de pericol	Codul (codurile) frazelor de pericol suplimentare		
616-219-00-5	fluopiram (ISO); *N*-{2-[3-cloro-5-(trifluorometil)piridin-2-il]etil}-2-(trifluorometil)benzamidă	—	658066-35-4	Aquatic Chronic 2	H411	GHS09	H411			
616-220-00-0	pencicuron (ISO); 1-[(4-clorofenil)metil]-1-ciclopentil-3-feniluree	266-096-3	66063-05-6	Aquatic Acute 1 Aquatic Chronic 1	H400 H410	GHS09 Wng	H410		M = 1 M = 1	
▼M15										
616-221-00-6	hexaflumuron (ISO); 1-(3,5-dicloro-4-(1,1,2,2-tetrafluoroetoxi)fenil)-3-(2,6-difluorobenzoil)uree	401-400-1	86479-06-3	Aquatic Acute 1 Aquatic Chronic 1	H400 H410	GHS09 Wng	H410		M = 1 000 M = 10 000	
616-222-00-1	pentiopirad (ISO); (RS)-N-[2-(1,3-dimetilbutil)-3-tienil]-1-metil-3-(trifluorometil)pirazol-4-carboxamidă	—	183675-82-3	Aquatic Acute 1 Aquatic Chronic 1	H400 H410	GHS09 Wng	H410		M = 1 M = 1	
616-223-00-7	carbetamidă (ISO); (R)-1-(etilcarbamoil)etil carbanilat; (2R)-1-(etilamino)-1-oxopropan-2-il fenilcarbamat	240-286-6	16118-49-3	Carc. 2 Repr. 1B Acute Tox. 4 Aquatic Chronic 2	H351 H360D H302 H411	GHS08 GHS07 GHS09 Dgr	H351 H360D H302 H411			
▼M18										
616-224-00-2	amisulbrom (ISO); 3-(3-brom-6-fluor-2-metilindol-1-ilsulfonil)-*N,N*-dimetil-1*H*-1,2,4-triazol-1-sulfonamidă	—	348635-87-0	Carc. 2 Eye Irrit. 2 Aquatic Acute 1 Aquatic Chronic 1	H351 H319 H400 H410	GHS08 GHS07 GHS09 Wng	H351 H319 H410		M = 10 M = 10	

▼B

Nr. index	►M18 Denumirea chimică ◄	Nr. CE	Nr. CAS	Clasificare		Etichetare			►M18 Limite de conc. specifice, factori M și ATE (*) ◄	Note
				Codul (codurile) claselor și categoriilor de pericol	Codul (codurile) frazelor de pericol	Codul (codurile) pictogramei, cuvântului de avertizare	Codul (codurile) frazelor de pericol	Codul (codurile) frazelor de pericol suplimentare		
▼M16										
617-001-00-2	peroxid de di-*terț*-butil	203-733-6	110-05-4	Org. Perox. E Flam. Liq. 2 Muta. 2	H242 H225 H341	GHS02 GHS08 Dgr	H242 H225 H341			
617-002-00-8	hidroperoxid de α, α-dimetilbenzil; hidroperoxid de cumen	201-254-7	80-15-9	Org. Perox. E Acute Tox. 3 * Acute Tox. 4 * Acute Tox. 4 * STOT RE 2 * Skin Corr. 1B Aquatic Chronic 2	H242 H331 H312 H302 H373 ** H314 H411	GHS02 GHS06 GHS08 GHS05 GHS09 Dgr	H242 H331 H312 H302 H373 ** H314 H411		Skin Corr. 1B; H314: C ≥ 10% Skin Irrit. 2; H315: 3% ≤ C < 10% Eye Dam. 1; H318: 3% ≤ C < 10% Eye Irrit. 2; H319: 1% ≤ C < 3% STOT SE 3; H335: C < 10%	
617-003-00-3	peroxid de dilauril	203-326-3	105-74-8	Org. Perox. D	H242	GHS02 Dgr	H242			
617-004-00-9	hidroperoxid de 1,2,3,4-tetrahidro-1-naftil	212-230-0	771-29-9	Org. Perox. D Acute Tox. 4 * Skin Corr. 1B Aquatic Acute 1 Aquatic Chronic 1	H242 H302 H314 H400 H410	GHS02 GHS05 GHS07 GHS09 Dgr	H242 H302 H314 H410		STOT SE 3; H335: C ≥ 5%	
617-006-00-X	peroxid de bis(α, α-dimetilbenzil)	201-279-3	80-43-3	Org. Perox. F Eye Irrit. 2 Skin Irrit. 2 Aquatic Chronic 2	H242 H319 H315 H411	GHS02 GHS07 GHS09 Wng	H242 H319 H315 H411			
617-007-00-5	peroxid de *terț*-butil și de α, α-dimetilbenzil	222-389-8	3457-61-2	Org. Perox. E Skin Irrit. 2 Aquatic Chronic 2	H242 H315 H411	GHS02 GHS07 GHS09 Wng	H242 H315 H411			
617-008-00-0	peroxid de dibenzoil; peroxid de benzoil	202-327-6	94-36-0	Org. Perox. B Eye Irrit. 2 Skin Sens. 1	H241 H319 H317	GHS01 GHS02 GHS07 Dgr	H241 H319 H317			

▼M16

Nr. index	►M18 Denumirea chimică ◄	Nr. CE	Nr. CAS	Clasificare		Etichetare			►M18 Limite de conc. specifice, factori M și ATE (*) ◄	Note
				Codul (codurile) claselor și categoriilor de pericol	Codul (codurile) frazelor de pericol	Codul (codurile) pictogramei, cuvântului de avertizare	Codul (codurile) frazelor de pericol	Codul (codurile) frazelor de pericol suplimentare		
617-010-00-1	peroxid de 1-hidroperoxiciclohexil și de 1-hidroxiciclohexil; [1] 1,1'-dioxibisciclohexan-1-ol; [2] hidroperoxid de ciclohexiliden; [3] peroxid de ciclohexanonă [4]	201-091-1 [1] 219-306-2 [2] 220-279-4 [3] 235-527-7 [4]	78-18-2 [1] 2407-94-5 [2] 2699-11-8 [3] 12262-58-7 [4]	Org. Perox. A Skin Corr. 1B Acute Tox. 4 *	H240 H314 H302	GHS01 GHS05 GHS07 Dgr	H240 H314 H302		STOT SE 3; H335: C ≥ 5 %	C
617-010-01-9	peroxid de 1-hidroperoxiciclohexil și de 1-hidroxiciclohexil; [1] 1,1'-dioxibisciclohexan-1-ol; [2] hidroperoxid de ciclohexiliden; [3] peroxid de ciclohexanonă [4] [≤ 91 % soluție]	201-091-1 [1] 219-306-2 [2] 220-279-4 [3] 235-527-7 [4]	78-18-2 [1] 2407-94-5 [2] 2699-11-8 [3] 12262-58-7 [4]	Org. Perox. C Acute Tox. 4 * Skin Corr. 1B	H242 H302 H314	GHS02 GHS05 GHS07 Dgr	H242 H302 H314		STOT SE 3; H335: C ≥ 5 %	C T
617-012-00-2	hidroperoxid de 8-*p*-mentil; hidroperoxid de *p*-mentan	201-281-4	80-47-7	Org. Perox. D Skin Corr. 1B Acute Tox. 4 *	H242 H314 H332	GHS02 GHS05 GHS07 Dgr	H242 H314 H332		STOT SE 3; H335: C ≥ 5 %	
617-013-00-8	monoperoxioxalat de *O, O-terț*-butil și de *O*-docosil	404-300-6	116753-76-5	Org. Perox. C **** Aquatic Acute 1 Aquatic Chronic 1	H242 H400 H410	GHS02 GHS09 Dgr	H242 H410			
617-014-00-3	acid 6-(nonilamino)-6-oxo-peroxihexanoic	406-680-9	104788-63-8	Org. Perox. C **** Eye Dam. 1 Skin Sens. 1 Aquatic Acute 1	H242 H318 H317 H400	GHS02 GHS05 GHS07 GHS09 Dgr	H242 H318 H317 H400			

▼**M16**

Nr. index	►**M18** Denumirea chimică ◄	Nr. CE	Nr. CAS	Clasificare		Etichetare			►**M18** Limite de conc. specifice, factori M și ATE (*) ◄	Note
				Codul (codurile) claselor și categoriilor de pericol	Codul (codurile) frazelor de pericol	Codul (codurile) pictogramei, cuvântului de avertizare	Codul (codurile) frazelor de pericol	Codul (codurile) frazelor de pericol suplimentare		
617-015-00-9	peroxid de bis(4-metilbenzoil)	407-950-9	895-85-2	Org. Perox. B **** Aquatic Acute 1 Aquatic Chronic 1	H241 H400 H410	GHS01 GHS02 GHS09 Dgr	H241 H410			
617-016-00-4	2-etil-2-metilheptanperoxoat de 3-hidroxi-1,1-dimetilbutil	413-910-1	—	Org. Perox. C **** Flam. Liq. 3 Skin Irrit. 2 Aquatic Acute 1 Aquatic Chronic 1	H242 H226 H315 H400 H410	GHS02 GHS07 GHS09 Dgr	H242 H226 H315 H410			
617-017-00-X	amestec de: 2,2'-bis(*terț*-pentilperoxi)-*p*-diizopropilbenzen; 2,2'-bis(*terț*-pentilperoxi)-*m*-diizopropilbenzen	412-140-3	32144-25-5	Org. Perox. D Aquatic Chronic 4	H242 H413	GHS02 Dgr	H242 H413			T
617-018-00-5	amestec de: peroxid de 1-metil-1-(3-(1-metiletil)fenil)etil-1-metil-1-feniletil, 63% în greutate; peroxid de 1-metil-1-(4-(1-metiletil)fenil)etil-1-metil-1-feniletil, 31% în greutate	410-840-3	71566-50-2	Org. Perox. C **** Aquatic Chronic 2	H242 H411	GHS02 GHS09 Dgr	H242 H411			T
617-019-00-0	acid 6-(ftalimido)peroxi-hexanoic	410-850-8	128275-31-0	Org. Perox. D Eye Dam. 1 Aquatic Acute 1	H242 H318 H400	GHS02 GHS05 GHS09 DgDgr	H242 H318 H400			T
617-020-00-6	bis(neodecanoilperoxid) de 1,3-di(prop-2,2-diil)benzen	420-060-5	117663-11-3	Flam. Liq. 3 Org. Perox. D **** Aquatic Chronic 2	H226 H242 H411	GHS02 GHS09 Dgr	H226 H242 H411			

▼M16

Nr. index	►M18 Denumirea chimică ◄	Nr. CE	Nr. CAS	Clasificare		Etichetare			►M18 Limite de conc. specifice, factori M și ATE (*) ◄	Note
				Codul (codurile) claselor și categoriilor de pericol	Codul (codurile) frazelor de pericol	Codul (codurile) pictogramei, cuvântului de avertizare	Codul (codurile) frazelor de pericol	Codul (codurile) frazelor de pericol suplimentare		
617-021-00-1	trimer al peroxidului de metiletilcetonă	429-320-2	—	Org. Perox. B**** Asp. Tox. 1 Skin Irrit. 2 Skin Sens. 1	H241 H304 H315 H317	GHS01 GHS02 GHS08 GHS07 Dgr	H241 H304 H315 H317			
617-022-00-7	amestec de: dihidroperoxid de 1,2-dimetilpropiliden; 1,2-benzendicarboxilat de dimetil	442-480-8	—	Org. Perox. C Acute Tox. 4 * Skin Corr. 1B Skin Sens. 1 Aquatic Chronic 2	H242 H302 H314 H317 H411	GHS02 GHS05 GHS07 GHS09 Dgr	H242 H302 H314 H317 H411			
▼M13										
617-023-00-2	Hidroperoxid de *terț*-butil	200-915-7	75-91-2	Muta. 2	H341	GHS08 Wng	H341			
▼M16										
647-001-00-8	β-glucozidază	232-589-7	9001-22-3	Resp. Sens. 1	H334	GHS08 Dgr	H334			
647-002-00-3	celulază	232-734-4	9012-54-8	Resp. Sens. 1	H334	GHS08 Dgr	H334			
647-003-00-9	exo-celobiohidralază	253-465-9	37329-65-0	Resp. Sens. 1	H334	GHS08 Dgr	H334			
647-004-00-4	celulaze, cu excepția celor specificate în altă parte în prezenta anexă	—	—	Resp. Sens. 1	H334	GHS08 Dgr	H334			A
647-005-00-X	suc de bromelină	232-572-4	9001-00-7	Eye Irrit. 2 STOT SE 3 Skin Irrit. 2 Resp. Sens. 1	H319 H335 H315 H334	GHS08 GHS07 Dgr	H319 H335 H315 H334			
647-006-00-5	ficină	232-599-1	9001-33-6	Eye Irrit. 2 STOT SE 3 Skin Irrit. 2 Resp. Sens. 1	H319 H335 H315 H334	GHS08 GHS07 Dgr	H319 H335 H315 H334			

▼**M16**

Nr. index	►**M18** Denumirea chimică ◄	Nr. CE	Nr. CAS	Clasificare		Etichetare			►**M18** Limite de conc. specifice, factori M și ATE (*) ◄	Note
				Codul (codurile) claselor și categoriilor de pericol	Codul (codurile) frazelor de pericol	Codul (codurile) pictogramei, cuvântului de avertizare	Codul (codurile) frazelor de pericol	Codul (codurile) frazelor de pericol suplimentare		
647-007-00-0	papaină	232-627-2	9001-73-4	Eye Irrit. 2 STOT SE 3 Skin Irrit. 2 Resp. Sens. 1	H319 H335 H315 H334	GHS08 GHS07 Dgr	H319 H335 H315 H334			
647-008-00-6	pepsină A	232-629-3	9001-75-6	Eye Irrit. 2 STOT SE 3 Skin Irrit. 2 Resp. Sens. 1	H319 H335 H315 H334	GHS08 GHS07 Dgr	H319 H335 H315 H334			
647-009-00-1	renină	232-645-0	9001-98-3	Eye Irrit. 2 STOT SE 3 Skin Irrit. 2 Resp. Sens. 1	H319 H335 H315 H334	GHS08 GHS07 Dgr	H319 H335 H315 H334			
647-010-00-7	tripsină	232-650-8	9002-07-7	Eye Irrit. 2 STOT SE 3 Skin Irrit. 2 Resp. Sens. 1	H319 H335 H315 H334	GHS08 GHS07 Dgr	H319 H335 H315 H334			
647-011-00-2	chimotripsină	232-671-2	9004-07-3	Eye Irrit. 2 STOT SE 3 Skin Irrit. 2 Resp. Sens. 1	H319 H335 H315 H334	GHS08 GHS07 Dgr	H319 H335 H315 H334			
647-012-00-8	subtilizină	232-752-2	9014-01-1	STOT SE 3 Skin Irrit. 2 Eye Dam. 1 Resp. Sens. 1	H335 H315 H318 H334	GHS08 GHS05 GHS07 Dgr	H335 H315 H318 H334			
647-013-00-3	proteinază, microbian neutră	232-966-6	9068-59-1	Eye Irrit. 2 STOT SE 3 Skin Irrit. 2 Resp. Sens. 1	H319 H335 H315 H334	GHS08 GHS07 Dgr	H319 H335 H315 H334			
647-014-00-9	proteaze, cu excepția celor specificate în altă parte în prezenta anexă	—	—	Eye Irrit. 2 STOT SE 3 Skin Irrit. 2 Resp. Sens. 1	H319 H335 H315 H334	GHS08 GHS07 Dgr	H319 H335 H315 H334			

▼M16

Nr. index	►M18 Denumirea chimică ◄	Nr. CE	Nr. CAS	Clasificare		Etichetare			►M18 Limite de conc. specifice, factori M și ATE (*) ◄	Note
				Codul (codurile) claselor și categoriilor de pericol	Codul (codurile) frazelor de pericol	Codul (codurile) pictogramei, cuvântului de avertizare	Codul (codurile) frazelor de pericol	Codul (codurile) frazelor de pericol suplimentare		
647-015-00-4	α-amilază	232-565-6	9000-90-2	Resp. Sens. 1	H334	GHS08 Dgr	H334			
647-016-00-X	Amilaze, cu excepția celor specificate în altă parte în prezenta anexă	—	—	Resp. Sens. 1	H334	GHS08 Dgr	H334			
647-017-00-5	Lacază	420-150-4	80498-15-3	Resp. Sens. 1	H334	GHS08 Dgr	H334			
648-001-00-0	Distilate (gudron de cărbune), fracție de natură benzenică; Ulei ușor; [Combinație complexă de hidrocarburi obținută prin distilarea gudronului de cărbune. Constituită din hidrocarburi cu un număr de atomi de carbon situat în principal în intervalul C_4 – C_{10} și cu temperaturi de distilare cuprinse între aproximativ 80°C și 160°C (175°F și 320°F).]	283-482-7	84650-02-2	Carc. 1B	H350	GHS08 Dgr	H350			
648-002-00-6	Uleiuri de gudron, lignit; Ulei ușor; [Distilat obținut din gudron de lignit cu temperaturi de fierbere cuprinse între aproximativ 80 °C și 250 °C (176°F și 482°F). Se compune în principal din hidrocarburi alifatice și aromatice și fenoli monobazici.]	302-674-4	94114-40-6	Carc. 1B Muta. 1B	H350 H340	GHS08 Dgr	H350 H340			J

▼M16

Nr. index	►M18 Denumirea chimică ◄	Nr. CE	Nr. CAS	Clasificare		Etichetare			►M18 Limite de conc. specifice, factori M și ATE (*) ◄	Note
				Codul (codurile) claselor și categoriilor de pericol	Codul (codurile) frazelor de pericol	Codul (codurile) pictogramei, cuvântului de avertizare	Codul (codurile) frazelor de pericol	Codul (codurile) frazelor de pericol suplimentare		
648-003-00-1	Capete de distilare benzenice (fracții ușoare antemergătoare fracțiilor utile) (cărbune); Distilat de ulei ușor, fracții ușoare, cu temperaturi de fierbere scăzute; [Distilat obținut din fracția uleioasă ușoară din cuptorul de cocsificare, cu un interval de distilare sub aproximativ 100 °C (212°F). Se compune în principal din hidrocarburi alifatice cu un număr de atomi de carbon cuprins în intervalul C_4 – C_6.]	266-023-5	65996-88-5	Carc. 1B Muta. 1B	H350 H340	GHS08 Dgr	H350 H340			J
648-004-00-7	Distilate (gudron de cărbune), fracții de natură benzenică, bogate în BTX; Distilat de ulei ușor, fracții ușoare, cu temperaturi de fierbere scăzute; [Reziduu de la distilarea benzenului brut pentru eliminarea fracțiilor ușoare benzenice antemergătoare fracțiilor utile. Se compune în principal din benzen, toluen și xileni cu temperaturi de fierbere cuprinse între aproximativ 75 °C și 200 °C (167°F și 392°F).]	309-984-9	101896-26-8	Carc. 1B Muta. 1B	H350 H340	GHS08 Dgr	H350 H340			J
648-005-00-2	Hidrocarburi aromatice, C_{6-10}, bogate în C_8; Distilat de ulei ușor, cu temperaturi de fierbere scăzute	292-697-5	90989-41-6	Carc. 1B Muta. 1B	H350 H340	GHS08 Dgr	H350 H340			J
648-006-00-8	Solvent benzină nafta ușor (cărbune); Distilat de ulei ușor, cu temperaturi de fierbere scăzute	287-498-5	85536-17-0	Carc. 1B Muta. 1B	H350 H340	GHS08 Dgr	H350 H340			J

▼M16

Nr. index	►M18 Denumirea chimică ◄	Nr. CE	Nr. CAS	Clasificare		Etichetare			►M18 Limite de conc. specifice, factori M și ATE (*) ◄	Note
				Codul (codurile) claselor și categoriilor de pericol	Codul (codurile) frazelor de pericol	Codul (codurile) pictogramei, cuvântului de avertizare	Codul (codurile) frazelor de pericol	Codul (codurile) frazelor de pericol suplimentare		
648-007-00-3	Solvent benzină nafta (cărbune), fracţie xilen-stiren; Distilat de ulei ușor, cu temperaturi de fierbere intermediare	287-502-5	85536-20-5	Carc. 1B Muta. 1B	H350 H340	GHS08 Dgr	H350 H340			J
648-008-00-9	Solvent benzină nafta (cărbune), cu conţinut de cumaronă și stiren; Distilat de ulei ușor, cu temperaturi de fierbere intermediare	287-500-4	85536-19-2	Carc. 1B Muta. 1B	H350 H340	GHS08 Dgr	H350 H340			J
648-009-00-4	Benzină nafta (cărbune), reziduuri de distilare; Distilat de ulei ușor, cu temperaturi de fierbere ridicate; [Reziduu rămas de la distilarea benzinelor nafta recuperate. Se compune în principal din naftalină și produși de condensare ai indenului și stirenului.]	292-636-2	90641-12-6	Carc. 1B Muta. 1B	H350 H340	GHS08 Dgr	H350 H340			J
648-010-00-X	Hidrocarburi aromatice C_8; Distilat de ulei ușor, cu temperaturi de fierbere ridicate	292-694-9	90989-38-1	Carc. 1B Muta. 1B	H350 H340	GHS08 Dgr	H350 H340			J
648-012-00-0	Hidrocarburi aromatice C_{8-9}, subprodus de polimerizare de rășini de hidrocarburi; Distilat de ulei ușor, cu temperaturi de fierbere ridicate;	295-281-1	91995-20-9	Carc. 1B Muta. 1B	H350 H340	GHS08 Dgr	H350 H340			J

▼M16

Nr. index	►M18 Denumirea chimică ◄	Nr. CE	Nr. CAS	Clasificare		Etichetare			►M18 Limite de conc. specifice, factori M și ATE (*) ◄	Note
				Codul (codurile) claselor și categoriilor de pericol	Codul (codurile) frazelor de pericol	Codul (codurile) pictogramei, cuvântului de avertizare	Codul (codurile) frazelor de pericol	Codul (codurile) frazelor de pericol suplimentare		
	[Combinaţie complexă de hidrocarburi obţinută prin evaporarea solventului în vid pentru obţinerea unei rășini polimerizate. Constituită în principal din hidrocarburi aromatice cu un număr de atomi de carbon cuprins predominant în intervalul C_8 – C_9 și cu temperaturi de fierbere cuprinse între aproximativ 120 °C și 215 °C (248°F și 419°F).]									
648-013-00-6	Hidrocarburi aromatice C_{9-12}, distilate de benzen; Distilat de ulei ușor, cu temperaturi de fierbere ridicate	295-551-9	92062-36-7	Carc. 1B Muta. 1B	H350 H340	GHS08 Dgr	H350 H340			J
648-014-00-1	Reziduuri de extracţie alcaline (cărbune) de la fracţia de natură benzenică, extracţie acidă; Reziduuri de extracţie de ulei ușor, cu temperaturi de fierbere scăzute; [Redistilat rezultat din distilatul din care s-au eliminat gudroanele acide și gudroanele bazice, obţinut din gudron de temperatură înaltă al cărbunelui bituminos, cu temperaturi de fierbere cuprinse între aproximativ 90 °C și 160 °C (194°F și 320°F). Se compune în principal din benzen, toluen și xileni.]	295-323-9	91995-61-8	Carc. 1B Muta. 1B	H350 H340	GHS08 Dgr	H350 H340			J

▼M16

Nr. index	►M18 Denumirea chimică ◄	Nr. CE	Nr. CAS	Clasificare		Etichetare			►M18 Limite de conc. specifice, factori M și ATE (*) ◄	Note
				Codul (codurile) claselor și categoriilor de pericol	Codul (codurile) frazelor de pericol	Codul (codurile) pictogramei, cuvântului de avertizare	Codul (codurile) frazelor de pericol	Codul (codurile) frazelor de pericol suplimentare		
648-015-00-7	Reziduuri de extracție alcaline (gudron de cărbune) de la fracția de natură benzenică, extracție acidă; Reziduuri de extracție de ulei ușor, cu temperaturi de fierbere scăzute; [Combinație complexă de hidrocarburi obținută la redistilarea distilatului de gudron de cărbune de temperatură înaltă (fără gudroane acide și gudroane bazice). Constituită în principal din hidrocarburi aromatice mononucleare nesubstituite și substituite cu temperaturi de fierbere cuprinse între 85 °C și 195 °C (185°F și 383°F).]	309-868-8	101316-63-6	Carc. 1B Muta. 1B	H350 H340	GHS08 Dgr	H350 H340			J
648-016-00-2	Reziduuri de extracție acidă (cărbune), fracție de natură benzenică; Reziduuri de extracție de ulei ușor, cu temperaturi de fierbere scăzute; [Produs secundar sub formă de nămol acid, obținut la rafinarea cu acid sulfuric a cărbunelui brut la temperatură înaltă. Se compune în principal din acid sulfuric și compuși organici.]	298-725-2	93821-38-6	Carc. 1B Muta. 1B	H350 H340	GHS08 Dgr	H350 H340			J

▼M16

Nr. index	►M18 Denumirea chimică ◄	Nr. CE	Nr. CAS	Clasificare		Etichetare			►M18 Limite de conc. specifice, factori M și ATE (*) ◄	Note
				Codul (codurile) claselor și categoriilor de pericol	Codul (codurile) frazelor de pericol	Codul (codurile) pictogramei, cuvântului de avertizare	Codul (codurile) frazelor de pericol	Codul (codurile) frazelor de pericol suplimentare		
648-017-00-8	Reziduuri de extracție (cărbune), ulei ușor alcalin, fracții ușoare antemergătoare fracțiilor utile (capete de distilare); Reziduuri de extracție de ulei ușor, cu temperaturi de fierbere scăzute; [Prima fracție de la distilarea reziduurilor de la coloana de prefracționare, bogate în hidrocarburi aromatice, cumaronă, naftalină și inden sau uleiuri carbolice spălate, cu temperaturi de fierbere mult mai scăzute decât 145 °C (293°F). Se compune în principal din hidrocarburi alifatice și aromatice de C_7 și C_8.]	292-625-2	90641-02-4	Carc. 1B Muta. 1B	H350 H340	GHS08 Dgr	H350 H340			J
648-018-00-3	Reziduuri de extracție (cărbune), ulei ușor alcalin, extracție acidă, fracție indenică; Reziduuri de extracție de ulei ușor cu temperaturi de fierbere intermediare	309-867-2	101316-62-5	Carc. 1B Muta. 1B	H350 H340	GHS08 Dgr	H350 H340			J

▼**M16**

Nr. index	►**M18** Denumirea chimică ◄	Nr. CE	Nr. CAS	Clasificare		Etichetare			►**M18** Limite de conc. specifice, factori M și ATE (*) ◄	Note
				Codul (codurile) claselor și categoriilor de pericol	Codul (codurile) frazelor de pericol	Codul (codurile) pictogramei, cuvântului de avertizare	Codul (codurile) frazelor de pericol	Codul (codurile) frazelor de pericol suplimentare		
648-019-00-9	Reziduuri de extracție (cărbune), ulei ușor alcalin, fracție indennafta; Reziduuri de extracție de ulei ușor cu temperaturi de fierbere ridicate; [Distilat obținut din reziduuri de la coloana de prefracționare, bogate în hidrocarburi aromatice, cumaronă, naftalină și inden sau uleiuri carbolice spălate, cu interval de fierbere între aproximativ 155 °C și 180 °C (311°F și 356°F). Se compune în principal din inden, indan și trimetilbenzeni.)	292-626-8	90641-03-5	Carc. 1B Muta. 1B	H350 H340	GHS08 Dgr	H350 H340			J
648-020-00-4	Solvent benzină nafta (cărbune); Reziduuri de extracție de ulei ușor cu temperaturi de fierbere ridicate; [Distilat obținut din gudron de cărbune de temperatură înaltă, din fracția uleioasă ușoară din cuptorul de cocsificare sau din reziduu de extracție alcalină a uleiului de gudron de cărbune, cu interval de distilare între aproximativ 130 °C și 210 °C (266°F și 410°F). Se compune în principal din inden și alte	266-013-0	65996-79-4	Carc. 1B Muta. 1B	H350 H340	GHS08 Dgr	H350 H340			J

▼**M16**

Nr. index	►**M18** Denumirea chimică ◄	Nr. CE	Nr. CAS	Clasificare		Etichetare			►**M18** Limite de conc. specifice, factori M și ATE (*) ◄	Note
				Codul (codurile) claselor și categoriilor de pericol	Codul (codurile) frazelor de pericol	Codul (codurile) pictogramei, cuvântului de avertizare	Codul (codurile) frazelor de pericol	Codul (codurile) frazelor de pericol suplimentare		
	sisteme policiclice conţinând un ciclu aromatic. Poate conţine compuși fenolici și baze aromatice azotate.]									
648-021-00-X	Distilate (gudron de cărbune), uleiuri ușoare, fracţii neutre; Reziduuri de extracţie de ulei ușor cu temperaturi de fierbere ridicate; [Distilat obţinut prin distilarea fracţionată a gudronului de cărbune de temperatură înaltă. Se compune în principal din hidrocarburi aromatice mononucleare alchilsubstituite, cu temperaturi de fierbere cuprinse între aproximativ 135 °C și 210 °C (275°F și 410°F). Se compune în egală măsură din hidrocarburi nesaturate, precum inden și cumaronă.]	309-971-8	101794-90-5	Carc. 1B Muta. 1B	H350 H340	GHS08 Dgr	H350 H340			J
648-022-00-5	Distilate (gudron de cărbune), uleiuri ușoare, extracţie acidă; Reziduuri de extracţie de ulei ușor cu temperaturi de fierbere ridicate; [Ulei constituit dintr-un amestec complex de hidrocarburi aromatice, în principal din inden, naftalină, cumaronă, fenol, *o*-crezol, *m*-crezol și *p*-crezol. Temperaturile de fierbere sunt cuprinse între 140 °C și 215 °C (284°F și 419°F).]	292-609-5	90640-87-2	Carc. 1B Muta. 1B	H350 H340	GHS08 Dgr	H350 H340			J

▼M16

Nr. index	►M18 Denumirea chimică ◄	Nr. CE	Nr. CAS	Clasificare		Etichetare			►M18 Limite de conc. specifice, factori M și ATE (*) ◄	Note
				Codul (codurile) claselor și categoriilor de pericol	Codul (codurile) frazelor de pericol	Codul (codurile) pictogramei, cuvântului de avertizare	Codul (codurile) frazelor de pericol	Codul (codurile) frazelor de pericol suplimentare		
648-023-00-0	Distilate (gudron de cărbune), uleiuri ușoare; Ulei carbolic; [Combinaţie complexă de hidrocarburi obţinută prin distilarea gudronului de cărbune. Se compune din hidrocarburi aromatice și alte hidrocarburi, compuși fenolici și compuși aromatici azotaţi care distilă între aproximativ 150 °C și 210 °C (302°F și 410°F).]	283-483-2	84650-03-3	Carc. 1B Muta. 1B	H350 H340	GHS08 Dgr	H350 H340			J
648-024-00-6	Uleiuri de gudron, cărbune; Ulei carbolic; [Distilat provenit din gudron de cărbune de temperatură înaltă, cu temperaturi de distilare cuprinse între aproximativ 130 °C și 250 °C (266°F și 410°F). Se compune în principal din naftalină, alchilnaftaline, compuși fenolici și baze aromatice azotate.]	266-016-7	65996-82-9	Carc. 1B Muta. 1B	H350 H340	GHS08 Dgr	H350 H340			J
648-026-00-7	Reziduuri de extracţie (cărbune), ulei ușor alcalin, extracţie acidă;	292-624-7	90641-01-3	Carc. 1B Muta. 1B	H350 H340	GHS08 Dgr	H350 H340			J

▼M16

Nr. index	►M18 Denumirea chimică ◄	Nr. CE	Nr. CAS	Clasificare		Etichetare			►M18 Limite de conc. specifice, factori M și ATE (*) ◄	Note
				Codul (codurile) claselor și categoriilor de pericol	Codul (codurile) frazelor de pericol	Codul (codurile) pictogramei, cuvântului de avertizare	Codul (codurile) frazelor de pericol	Codul (codurile) frazelor de pericol suplimentare		
	Reziduuri de extracție de ulei carbolic; [Ulei obținut din ulei carbolic după spălare alcalină urmată de o spălare acidă pentru a se elimina urmele de compuși bazici (gudroane bazice). Se compune în principal din inden, indan și compuși alchilbenzenici.]									
648-027-00-2	Reziduuri de extracție alcalină (cărbune), ulei de gudron; Reziduuri de extracție de ulei carbolic; [Reziduu obținut din ulei de gudron de cărbune prin spălare alcalină, de exemplu, cu soluție apoasă de hidroxid de sodiu, după îndepărtarea acizilor din gudronul de cărbune brut. Se compune în principal din naftaline și din baze aromatice azotate.]	266-021-4	65996-87-4	Carc. 1B Muta. 1B	H350 H340	GHS08 Dgr	H350 H340			J
648-028-00-8	Uleiuri de extracție (cărbune), ulei ușor; Extracție acidă; [Extracție apoasă produsă prin spălarea acidă a uleiului carbolic spălat cu alcali.	292-622-6	90640-99-6	Carc. 1B Muta. 1B	H350 H340	GHS08 Dgr	H350 H340			J

▼M16

Nr. index	►M18 Denumirea chimică ◄	Nr. CE	Nr. CAS	Clasificare		Etichetare			►M18 Limite de conc. specifice, factori M și ATE (*) ◄	Note
				Codul (codurile) claselor și categoriilor de pericol	Codul (codurile) frazelor de pericol	Codul (codurile) pictogramei, cuvântului de avertizare	Codul (codurile) frazelor de pericol	Codul (codurile) frazelor de pericol suplimentare		
	Se compune în principal din săruri acide ale diferitelor baze aromatice azotate ca piridina, chinolina și derivați alchilici ai acestor baze.]									
648-029-00-3	Piridina, derivați alchilici; Gudroane bazice brute; [Combinație complexă de prirídine polialchilate obținute la distilarea gudronului de cărbune sau obținute sub formă de distilate cu temperaturi de fierbere ridicate, peste aproximativ 150 °C (302°F), prin reacția amoniacului cu aldehidă acetică, aldehidă formică sau paraformaldehidă.]	269-929-9	68391-11-7	Carc. 1B Muta. 1B	H350 H340	GHS08 Dgr	H350 H340			J
648-030-00-9	Gudroane bazice, cărbune, fracție picolinică; Baze distilate; [Baze piridinice cu temperaturi de fierbere cuprinse între aproximativ 125 °C și 160 °C (257°F și 320°F) și care sunt obținute prin distilarea extracției acide neutralizate de la fracția de gudron care conține baze obținute prin distilarea gudroanelor de cărbune bituminoase. Se compune în principal din lutidine și picoline.]	295-548-2	92062-33-4	Carc. 1B Muta. 1B	H350 H340	GHS08 Dgr	H350 H340			J

▼M16

Nr. index	►M18 Denumirea chimică ◄	Nr. CE	Nr. CAS	Clasificare		Etichetare			►M18 Limite de conc. specifice, factori M și ATE (*) ◄	Note
				Codul (codurile) claselor și categoriilor de pericol	Codul (codurile) frazelor de pericol	Codul (codurile) pictogramei, cuvântului de avertizare	Codul (codurile) frazelor de pericol	Codul (codurile) frazelor de pericol suplimentare		
648-031-00-4	Gudroane bazice, cărbune, fracție lutidinică; Baze distilate	293-766-2	91082-52-9	Carc. 1B Muta. 1B	H350 H340	GHS08 Dgr	H350 H340			J
648-032-00-X	Uleiuri de extracție (cărbune), baze din gudron, fracție colidinică; Baze distilate; [Extracție obținută prin extracția acidă a bazelor din uleiurile aromatice ale gudronului de cărbune brut, precum și prin neutralizarea și distilarea bazelor. Se compune în principal din colidine, anilină, toluidine, lutidine și xilidine.]	273-077-3	68937-63-3	Carc. 1B Muta. 1B	H350 H340	GHS08 Dgr	H350 H340			J
648-033-00-5	Gudroane bazice, cărbune, fracție colidinică; Baze distilate; [Fracție de distilare cu intervalul de fierbere între aproximativ 181 °C și 186 °C (356°F și 367°F) a bazelor brute obținute din fracțiile de gudron care conțin baze extrase cu acizi și neutralizate obținute prin distilarea gudronului cărbunelui bituminos. Conține în principal anilină și colidine.]	295-543-5	92062-28-7	Carc. 1B Muta. 1B	H350 H340	GHS08 Dgr	H350 H340			J

▼M16

Nr. index	►M18 Denumirea chimică ◄	Nr. CE	Nr. CAS	Clasificare		Etichetare			►M18 Limite de conc. specifice, factori M și ATE (*) ◄	Note
				Codul (codurile) claselor și categoriilor de pericol	Codul (codurile) frazelor de pericol	Codul (codurile) pictogramei, cuvântului de avertizare	Codul (codurile) frazelor de pericol	Codul (codurile) frazelor de pericol suplimentare		
648-034-00-0	Gudroane bazice, cărbune, fracție anilinică; Baze distilate; [Fracție de distilare cu temperaturi de fierbere cuprinse între aproximativ 180 °C și 200 °C (356°F și 392°F) de la bazele brute obținute prin eliminarea fenolilor și a bazelor din uleiul carbolat obținut de la distilarea gudronului de cărbune. Conține în principal anilină, colidine, lutidine și toluidine.]	295-541-4	92062-27-6	Carc. 1B Muta. 1B	H350 H340	GHS08 Dgr	H350 H340			J
648-035-00-6	Gudroane bazice, cărbune, fracție toluidinică; Baze distilate	293-767-8	91082-53-0	Carc. 1B Muta. 1B	H350 H340	GHS08 Dgr	H350 H340			J
648-036-00-1	Distilate (de petrol), ulei de piroliză de obținere a alchenelor și a alchinelor, amestecate cu gudron de cărbune la temperatură înaltă, fracție indenică; Redistilate; [Combinație complexă de hidrocarburi obținută ca redistilat din distilarea fracționată a gudronului de temperatură înaltă al cărbunelui bituminos și uleiuri reziduale obținute prin producerea pirolitică a alchenelor și alchinelor din produși petrolieri și gaze naturale.	295-292-1	91995-31-2	Carc. 1B Muta. 1B	H350 H340	GHS08 Dgr	H350 H340			J

▼**M16**

Nr. index	►**M18** Denumirea chimică ◄	Nr. CE	Nr. CAS	Clasificare		Etichetare			►**M18** Limite de conc. specifice, factori M și ATE (*) ◄	Note
				Codul (codurile) claselor și categoriilor de pericol	Codul (codurile) frazelor de pericol	Codul (codurile) pictogramei, cuvântului de avertizare	Codul (codurile) frazelor de pericol	Codul (codurile) frazelor de pericol suplimentare		
	Se compune în principal din inden. Temperaturile de fierbere sunt cuprinse între aproximativ 160 °C și 190 °C (320°F și 374°F).]									
648-037-00-7	Distilate (cărbune), uleiuri reziduale de la piroliza gudronului de cărbune, uleiuri pe bază de naftalină; Fracţii secundare; [Redistilat obţinut prin distilarea fracţionată a gudronului de temperatură înaltă al cărbunelui bituminos și piroliza uleiurilor reziduale, cu temperaturi de fierbere cuprinse între aproximativ 190 °C și 270 °C (374°F și 518°F). Se compune în principal din hidrocarburi aromatice biciclice substituite.]	295-295-8	91995-35-6	Carc. 1B Muta. 1B	H350 H340	GHS08 Dgr	H350 H340			J
648-038-00-2	Uleiuri de extracţie (cărbune), uleiuri reziduale de la piroliza gudronului de cărbune, ulei pe bază de naftalină, redistilat; Fracţii secundare;	295-329-1	91995-66-3	Carc. 1B Muta. 1B	H350 H340	GHS08 Dgr	H350 H340			J

▼M16

Nr. index	►M18 Denumirea chimică ◄	Nr. CE	Nr. CAS	Clasificare		Etichetare			►M18 Limite de conc. specifice, factori M și ATE (*) ◄	Note
				Codul (codurile) claselor și categoriilor de pericol	Codul (codurile) frazelor de pericol	Codul (codurile) pictogramei, cuvântului de avertizare	Codul (codurile) frazelor de pericol	Codul (codurile) frazelor de pericol suplimentare		
	[Redistilat rezultat din distilarea fracționată a uleiului pe bază de metilnaftalină din care s-au eliminat bazele și fenolii, obținut din gudronul de temperatură înaltă al cărbunelui bituminos și piroliza uleiurilor reziduale, cu temperaturi de fierbere cuprinse între aproximativ 220 °C și 230 °C (428°F și 446°F). Se compune în principal din hidrocarburi aromatice biciclice substituite și nesubstituite.]									
648-039-00-8	Uleiuri de extracție (cărbune), uleiuri reziduale de la piroliza gudronului de cărbune, uleiuri pe bază de naftalină; Fracții secundare; [Ulei neutru obținut prin eliminarea bazelor și a fenolilor din uleiul rezultat prin distilarea gudronului de temperatură înaltă și piroliza uleiurilor, cu temperaturi de fierbere cuprinse între aproximativ 225 °C și 255 °C (437°F și 491°F). Se compune în principal din hidrocarburi aromatice biciclice substituite.]	310-170-0	122070-79-5	Carc. 1B Muta. 1B	H350 H340	GHS08 Dgr	H350 H340			J

▼**M16**

Nr. index	►**M18** Denumirea chimică ◄	Nr. CE	Nr. CAS	Clasificare		Etichetare			►**M18** Limite de conc. specifice, factori M și ATE (*) ◄	Note
				Codul (codurile) claselor și categoriilor de pericol	Codul (codurile) frazelor de pericol	Codul (codurile) pictogramei, cuvântului de avertizare	Codul (codurile) frazelor de pericol	Codul (codurile) frazelor de pericol suplimentare		
648-040-00-3	Uleiuri de extracție (cărbune), uleiuri reziduale de la piroliza gudronului de cărbune, ulei pe bază de naftalină, reziduuri de distilare; Fracții secundare; [Reziduu de la distilarea uleiului pe bază de metilnaftalină din care s-au eliminat bazele și fenolii (obținute din gudron de cărbune bituminos și uleiuri reziduale de piroliză), cu temperaturi de fierbere cuprinse între 240 °C și 260 °C (464°F și 500°F). Se compune în principal din hidrocarburi aromatice biciclice substituite și hidrocarburi heterociclice.]	310-171-6	122070-80-8	Carc. 1B Muta. 1B	H350 H340	GHS08 Dgr	H350 H340			J
648-041-00-9	Uleiuri de absorbție; fracție de hidrocarburi aromatice biciclice și heterociclice; Redistilat din ulei de spălare; [Combinație complexă de hidrocarburi obținută ca redistilat din distilarea uleiului de spălare. Se compune în principal din hidrocarburi aromatice cu două cicluri și hidrocarburi heterociclice, cu temperaturi de fierbere cuprinse între aproximativ 260 °C și 290 °C (500°F și 554°F).]	309-851-5	101316-45-4	Carc. 1B	H350	GHS08 Dgr	H350			M

▼M16

Nr. index	►M18 Denumirea chimică ◄	Nr. CE	Nr. CAS	Clasificare		Etichetare			►M18 Limite de conc. specifice, factori M și ATE (*) ◄	Note
				Codul (codurile) claselor și categoriilor de pericol	Codul (codurile) frazelor de pericol	Codul (codurile) pictogramei, cuvântului de avertizare	Codul (codurile) frazelor de pericol	Codul (codurile) frazelor de pericol suplimentare		
648-042-00-4	Distilate superioare (gudron de cărbune), fracţiuni bogate în fluoren; Redistilat din ulei de spălare; [Combinaţie complexă de hidrocarburi obţinută prin cristalizarea uleiului de gudron. Se compune din hidrocarburi aromatice şi policiclice, în principal fluoren şi puţin acenaften.]	284-900-0	84989-11-7	Carc. 1B	H350	GHS08 Dgr	H350			M
648-043-00-X	Ulei de creozot, fracţie acenaftenică, liberă de acenaften; Redistilat din ulei de spălare; [Ulei rezultat după eliminarea prin cristalizare a acenaftenului din uleiul acenaftenic din gudronul de cărbune. Se compune în principal, din naftalină şi alchilnaftaline.]	292-606-9	90640-85-0	Carc. 1B	H350	GHS08 Dgr	H350			M

▼M16

Nr. index	►M18 Denumirea chimică ◄	Nr. CE	Nr. CAS	Clasificare		Etichetare			►M18 Limite de conc. specifice, factori M și ATE (*) ◄	Note
				Codul (codurile) claselor și categoriilor de pericol	Codul (codurile) frazelor de pericol	Codul (codurile) pictogramei, cuvântului de avertizare	Codul (codurile) frazelor de pericol	Codul (codurile) frazelor de pericol suplimentare		
648-044-00-5	Distilate (gudron de cărbune), uleiuri grele; Ulei antracenic greu; [Distilat obţinut din distilarea fracţionată a gudronului de cărbune bituminos, cu temperaturi de fierbere cuprinse între 240°C și 400°C (464°F și 752°F). Se compune în principal din hidrocarburi tri- și policiclice și compuși heterociclici.]	292-607-4	90640-86-1	Carc. 1B	H350	GHS08 Dgr	H350			
648-045-00-0	Distilate (gudron de huilă), superioare; Ulei antracenic greu; [Distilat obţinut din gudronul de cărbune cu temperaturi de distilare cuprinse între aproximativ 220°C și 450°C (428°F și 842°F). Se compune în principal din hidrocarburi aromatice cu nuclee condensate cu trei sau patru cicluri și din alte hidrocarburi.)	266-026-1	65996-91-0	Carc. 1B	H350	GHS08 Dgr	H350			M
648-046-00-6	Ulei antracenic, extracţie acidă; Reziduu de extracţie de ulei antracenic; [Combinaţie complexă de hidrocarburi rezultată din fracţia din care s-au eliminat bazele, obţinută prin distilarea gudronului de cărbune, cu temperaturi de fierbere cuprinse între aproximativ 325 °C și 365 °C (617°F și 689°F). Se compune în principal din antracen, fenantren și derivaţii alchilici ai acestora.]	295-274-3	91995-14-1	Carc. 1B	H350	GHS08 Dgr	H350			M

▼**M16**

Nr. index	►**M18** Denumirea chimică ◄	Nr. CE	Nr. CAS	Clasificare		Etichetare			►**M18** Limite de conc. specifice, factori M și ATE (*) ◄	Note
				Codul (codurile) claselor și categoriilor de pericol	Codul (codurile) frazelor de pericol	Codul (codurile) pictogramei, cuvântului de avertizare	Codul (codurile) frazelor de pericol	Codul (codurile) frazelor de pericol suplimentare		
648-047-00-1	Distilate (gudron de cărbune); Ulei antracenic greu; [Distilat obţinut din gudronul de cărbune cu temperaturi de fierbere cuprinse între aproximativ 100°C și 450°C (212°F și 842°F). Se compune în principal din hidrocarburi aromatice cu nuclee condensate cu două până la patru cicluri, compuși fenolici și baze aromatice azotate.]	266-027-7	65996-92-1	Carc. 1B	H350	GHS08 Dgr	H350			M
648-048-00-7	Distilate (gudron de cărbune), smoală, uleiuri grele; Ulei antracenic greu; [Distilat obţinut din distilarea smoalei obţinută din gudronul bituminos de temperatură înaltă. Se compune în principal din hidrocarburi aromatice tri- și policiclice, cu temperaturi de fierbere cuprinse între aproximativ 300 °C și 470 °C (572°F și 878°F). Produsul poate conţine, de asemenea, heteroatomi.]	295-312-9	91995-51-6	Carc. 1B	H350	GHS08 Dgr	H350			M
648-049-00-2	Distilate (gudron de cărbune), smoală; Ulei antracenic greu; [Ulei obţinut de la condensarea vaporilor degajaţi de la tratamentul termic al smoalei.	309-855-7	101316-49-8	Carc. 1B	H350	GHS08 Dgr	H350			M

▼**M16**

Nr. index	►**M18** Denumirea chimică ◄	Nr. CE	Nr. CAS	Clasificare		Etichetare			►**M18** Limite de conc. specifice, factori M și ATE (*) ◄	Note
				Codul (codurile) claselor și categoriilor de pericol	Codul (codurile) frazelor de pericol	Codul (codurile) pictogramei, cuvântului de avertizare	Codul (codurile) frazelor de pericol	Codul (codurile) frazelor de pericol suplimentare		
	Se compune în principal din compuși aromatici cu două până la patru cicluri, cu temperaturi de fierbere cuprinse între 200 °C și peste 400 °C (392°F și peste 752°F).]									
648-050-00-8	Distilate (gudron de cărbune), uleiuri grele, fracţie pirenică; Distilat de ulei antracenic greu; [Redistilat obţinut prin distilarea fracţionată a distilatului de smoală, cu temperaturi de fierbere cuprinse între aproximativ 350 °C și 400 °C (662°F și 752°F). Se compune în principal din hidrocarburi heterociclice și hidrocarburi aromatice tri- și policiclice.]	295-304-5	91995-42-5	Carc. 1B	H350	GHS08 Dgr	H350			M
648-051-00-3	Distilate (gudron de cărbune), smoală, fracţie pirenică; Distilat de ulei antracenic greu;	295-313-4	91995-52-7	Carc. 1B	H350	GHS08 Dgr	H350			M

▼M16

Nr. index	►M18 Denumirea chimică ◄	Nr. CE	Nr. CAS	Clasificare		Etichetare			►M18 Limite de conc. specifice, factori M și ATE (*) ◄	Note
				Codul (codurile) claselor și categoriilor de pericol	Codul (codurile) frazelor de pericol	Codul (codurile) pictogramei, cuvântului de avertizare	Codul (codurile) frazelor de pericol	Codul (codurile) frazelor de pericol suplimentare		
	[Redistilat obținut prin distilarea fracționată a distilatului de smoală, cu temperaturi de fierbere cuprinse între aproximativ 380 °C și 410 °C (716°F și 770°F). Se compune în principal din hidrocarburi aromatice tri- și policiclice și compuși heterociclici.]									
648-052-00-9	Ceruri de parafină (cărbune), gudron de lignit la temperatură înaltă, tratat cu cărbune; Extracție de gudron de cărbune; [Combinație complexă de hidrocarburi obținută prin tratarea gudronului de la cocsificarea lignitului cu cărbune activ în vederea îndepărtării urmelor de constituenți și de impurități. Se compune în principal din hidrocarburi saturate cu catenă ramificată sau liniară, cu un număr de atomi de carbon predominant mai mare de C_{12}.]	308-296-6	97926-76-6	Carc. 1B	H350	GHS08 Dgr	H350			M
648-053-00-4	Ceruri de parafină (cărbune), gudron de lignit la temperatură înaltă, tratat cu argilă; Extracție de gudron de cărbune;	308-297-1	97926-77-7	Carc. 1B	H350	GHS08 Dgr	H350			M

▼M16

Nr. index	►M18 Denumirea chimică ◄	Nr. CE	Nr. CAS	Clasificare		Etichetare			►M18 Limite de conc. specifice, factori M și ATE (*) ◄	Note
				Codul (codurile) claselor și categoriilor de pericol	Codul (codurile) frazelor de pericol	Codul (codurile) pictogramei, cuvântului de avertizare	Codul (codurile) frazelor de pericol	Codul (codurile) frazelor de pericol suplimentare		
	[Combinație complexă de hidrocarburi obținută prin tratarea gudronului rezultat de la cocsificarea lignitului cu bentonit în vederea îndepărtării urmelor de constituenți și de impurități. Se compune în principal din hidrocarburi saturate cu catenă ramificată sau liniară, cu un număr de atomi de carbon predominant mai mare de C_{12}.]									
648-054-00-X	Smoală; Smoală	263-072-4	61789-60-4	Carc. 1B	H350	GHS08 Dgr	H350			M

▼M22

648-055-00-5	Smoală din gudron de cărbune de temperatură înaltă; [Reziduul rezultat în urma distilării gudronului la temperatură înaltă. Substanță solidă de culoare neagră cu punct de înmuiere de la 30 °C la 180 °C (86 F la 356 F). Compus în principal dintr-un amestec complex de hidrocarburi aromatice cu nuclee condensate cu trei sau mai multe cicluri.]	266-028-2	65996-93-2	Carc. 1A Muta. 1B Repr. 1B	H350 H340 H360FD	GHS08 Dgr	H350 H340 H360FD			

▼M16

Nr. index	►M18 Denumirea chimică ◄	Nr. CE	Nr. CAS	Clasificare		Etichetare			►M18 Limite de conc. specifice, factori M și ATE (*) ◄	Note
				Codul (codurile) claselor și categoriilor de pericol	Codul (codurile) frazelor de pericol	Codul (codurile) pictogramei, cuvântului de avertizare	Codul (codurile) frazelor de pericol	Codul (codurile) frazelor de pericol suplimentare		
648-056-00-0	Smoală de gudron de cărbune de temperatură înaltă, tratat termic; Smoală; [Reziduu tratat termic obținut din distilarea gudronului de cărbune de temperatură înaltă. Solid de culoare neagră cu temperaturi de înmuiere situate între aproximativ 80°C și 180°C (176°F și 356°F). Se compune în principal dintr-un amestec complex de hidrocarburi aromatice cu nuclee condensate cu trei sau mai multe cicluri.]	310-162-7	121575-60-8	Carc. 1B	H350	GHS08 Dgr	H350			M
648-057-00-6	Smoală de gudron de cărbune de temperatură înaltă, secundar; Distilat de smoală; [Reziduu obținut în timpul distilării fracțiilor grele de gudron de temperatură înaltă al cărbunelui bituminos și/sau ulei de cocs de smoală, cu temperaturi de înmuiere situate între 140°C și 170°C (284°F și 392°F, în conformitate cu DIN 52025. Se compune în principal din compuși aromatici tri- și policiclici, care conțin, de asemenea, heteroatomi.]	302-650-3	94114-13-3	Carc. 1B	H350	GHS08 Dgr	H350			M

▼M16

Nr. index	►M18 Denumirea chimică ◄	Nr. CE	Nr. CAS	Clasificare		Etichetare			►M18 Limite de conc. specifice, factori M și ATE (*) ◄	Note
				Codul (codurile) claselor și categoriilor de pericol	Codul (codurile) frazelor de pericol	Codul (codurile) pictogramei, cuvântului de avertizare	Codul (codurile) frazelor de pericol	Codul (codurile) frazelor de pericol suplimentare		
648-058-00-1	Reziduuri (gudron de cărbune), distilat de smoală; Distilat de smoală; [Reziduu obținut din distilarea fracționată a distilatului de smoală, cu temperaturi de fierbere cuprinse între aproximativ 400°C și 470°C (752°F și 846°F). Se compune în principal din hidrocarburi aromatice policiclice și compuși heterociclici.]	295-507-9	92061-94-4	Carc. 1B	H350	GHS08 Dgr	H350			M
648-059-00-7	Gudron, cărbune de temperatură înaltă, reziduuri de distilare și de stocare; Reziduuri solide din gudron de cărbune; [Reziduuri solide care conțin cocs și cenușă care se separă la distilarea și tratarea termică a gudronului de temperatură înaltă al cărbunelui bituminos în instalațiile de distilare și în rezervoarele de stocare. Se compune în principal din cărbune și conține o cantitate mică de compuși heterociclici, precum și componente din cenușă.]	295-535-1	92062-20-9	Carc. 1B	H350	GHS08 Dgr	H350			M

▼M16

Nr. index	►M18 Denumirea chimică ◄	Nr. CE	Nr. CAS	Clasificare		Etichetare			►M18 Limite de conc. specifice, factori M și ATE (*) ◄	Note
				Codul (codurile) claselor și categoriilor de pericol	Codul (codurile) frazelor de pericol	Codul (codurile) pictogramei, cuvântului de avertizare	Codul (codurile) frazelor de pericol	Codul (codurile) frazelor de pericol suplimentare		
648-060-00-2	Gudron, cărbune, reziduuri de stocare; Reziduuri solide din gudron de cărbune; [Depuneri înlăturate din rezervoarele de stocare a gudronului de cărbune brut. Se compune în principal din gudron de cărbune și substanţe carbonizate.]	293-764-1	91082-50-7	Carc. 1B	H350	GHS08 Dgr	H350			M
648-061-00-8	Gudron, cărbune de temperatură înaltă, reziduuri; Reziduuri solide din gudron de cărbune; [Solide formate în timpul cocsificării cărbunelui bituminos pentru producerea gudronului de temperatură înaltă al cărbunelui bituminos. Se compune în principal din cocs și particule de cărbune, compuși cu grad înalt de aromatizare și substanţe minerale.]	309-726-5	100684-51-3	Carc. 1B	H350	GHS08 Dgr	H350			M
648-062-00-3	Gudron, cărbune de temperatură înaltă, cu conţinut ridicat de materie solidă; Reziduuri solide din gudron de cărbune;	273-615-7	68990-61-4	Carc. 1B	H350	GHS08 Dgr	H350			M

▼M16

Nr. index	►M18 Denumirea chimică ◄	Nr. CE	Nr. CAS	Clasificare		Etichetare			►M18 Limite de conc. specifice, factori M și ATE (*) ◄	Note
				Codul (codurile) claselor și categoriilor de pericol	Codul (codurile) frazelor de pericol	Codul (codurile) pictogramei, cuvântului de avertizare	Codul (codurile) frazelor de pericol	Codul (codurile) frazelor de pericol suplimentare		
	[Produs de condensare obținut prin răcirea, aproximativ până la temperatura ambiantă, a gazului degajat la distilarea distructivă a cărbunelui la temperatură înaltă (mai mare de 700°C (1 292oF)). Se compune, în principal, dintr-un amestec complex de hidrocarburi aromatice cu cicluri condensate cu un conținut ridicat de substanțe solide de tip cărbune.]									
648-063-00-9	Reziduuri solide, din procesul de cocsare a smoalei din gudron de cărbune; Reziduuri solide din gudron de cărbune; [Combinație de reziduuri formată prin cocsificarea smoalei gudronului de cărbune bituminos. Se compune, în principal, din carbon.]	295-549-8	92062-34-5	Carc. 1B	H350	GHS08 Dgr	H350			M
648-064-00-4	Reziduuri de extracție (cărbune), lignit; Extracție de gudron de cărbune; [Reziduu de extracție de cărbune uscat.]	294-285-0	91697-23-3	Carc. 1B	H350	GHS08 Dgr	H350			M

▼**M16**

Nr. index	►**M18** Denumirea chimică ◄	Nr. CE	Nr. CAS	Clasificare		Etichetare			►**M18** Limite de conc. specifice, factori M și ATE (*) ◄	Note
				Codul (codurile) claselor și categoriilor de pericol	Codul (codurile) frazelor de pericol	Codul (codurile) pictogramei, cuvântului de avertizare	Codul (codurile) frazelor de pericol	Codul (codurile) frazelor de pericol suplimentare		
648-065-00-X	Ceruri parafinice (cărbune), gudron de lignit de temperatură înaltă; Extracție de gudron de cărbune; [Combinație complexă de hidrocarburi obținută de la gudronul rezultat de la cocsificarea lignitului prin cristalizare cu solvent (eliminarea uleiurilor cu solvenți), prin procese de sudație sau de adiție. Se compune, în principal, din hidrocarburi saturate cu catenă ramificată sau liniară, cu un număr de atomi de carbon predominant mai mare de C_{12}.)	295-454-1	92045-71-1	Carc. 1B	H350	GHS08 Dgr	H350			M
648-066-00-5	Ceruri parafinice (cărbune), gudron de lignit de temperatură înaltă, hidrotratat; Extracție de gudron de cărbune; [Combinație complexă de hidrocarburi obținută de la gudronul rezultat de la cocsificarea lignitului prin cristalizare cu solvent (eliminarea uleiurilor cu solvenți), prin procese de sudație sau de adiție, tratată cu hidrogen în prezența unui catalizator. Se compune, în principal, din hidrocarburi saturate cu catenă ramificată sau liniară, cu un număr de atomi de carbon predominant mai mare de C_{12}.]	295-455-7	92045-72-2	Carc. 1B	H350	GHS08 Dgr	H350			M

▼M16

Nr. index	►M18 Denumirea chimică ◄	Nr. CE	Nr. CAS	Clasificare		Etichetare			►M18 Limite de conc. specifice, factori M și ATE (*) ◄	Note
				Codul (codurile) claselor și categoriilor de pericol	Codul (codurile) frazelor de pericol	Codul (codurile) pictogramei, cuvântului de avertizare	Codul (codurile) frazelor de pericol	Codul (codurile) frazelor de pericol suplimentare		
648-067-00-0	Ceruri parafinice (din cărbune), gudron de lignit de temperatură înaltă, tratat cu acid silicic; Extracţie de gudron de cărbune; [Combinaţie complexă de hidrocarburi obţinută prin tratarea gudronului rezultat de la cocsificarea lignitului cu acid silicic în vederea îndepărtării urmelor de constituenţi şi de impurităţi. Se compune, în principal, din hidrocarburi saturate cu catenă ramificată sau liniară, cu un număr de atomi de carbon predominant mai mare de C_{12}.]	308-298-7	97926-78-8	Carc. 1B	H350	GHS08 Dgr	H350			M
648-068-00-6	Gudron, cărbune de temperatură scăzută, reziduuri de distilare; Ulei de gudron, cu temperaturi de fierbere intermediare; [Reziduuri de la distilarea fracţionată a gudronului de cărbune de temperatură scăzută pentru eliminarea uleiurilor, cu temperaturi de fierbere de până la aproximativ 300°C (572°F). Se compune în principal din compuși aromatici.]	309-887-1	101316-85-2	Carc. 1B	H350	GHS08 Dgr	H350			M

▼M16

Nr. index	►M18 Denumirea chimică ◄	Nr. CE	Nr. CAS	Clasificare		Etichetare			►M18 Limite de conc. specifice, factori M și ATE (*) ◄	Note
				Codul (codurile) claselor și categoriilor de pericol	Codul (codurile) frazelor de pericol	Codul (codurile) pictogramei, cuvântului de avertizare	Codul (codurile) frazelor de pericol	Codul (codurile) frazelor de pericol suplimentare		
648-069-00-1	Smoală de gudron de cărbune de temperatură scăzută; Reziduu de smoală; [Solid sau semisolid complex de culoare neagră obţinut prin distilarea gudronului de cărbune de temperatură joasă. Are temperaturi de înmuiere situate între aproximativ 40 °C și 180 °C (104°F și 356°F). Se compune în principal dintr-un amestec complex de hidrocarburi.]	292-651-4	90669-57-1	Carc. 1B	H350	GHS08 Dgr	H350			M
648-070-00-7	Smoală de gudron de cărbune de temperatură scăzută, oxidată; Reziduu de smoală, oxidat; [Produs obţinut prin suflarea cu aer, la temperatură înaltă, a smoalei de gudron de cărbune de temperatură scăzută. Temperaturile de înmuiere sunt cuprinse între 70°C și 180°C (158°F și 356°F). Se compune în principal dintr-un amestec complex de hidrocarburi.]	292-654-0	90669-59-3	Carc. 1B	H350	GHS08 Dgr	H350			M

▼**M16**

Nr. index	►**M18** Denumirea chimică ◄	Nr. CE	Nr. CAS	Clasificare		Etichetare			►**M18** Limite de conc. specifice, factori M și ATE (*) ◄	Note
				Codul (codurile) claselor și categoriilor de pericol	Codul (codurile) frazelor de pericol	Codul (codurile) pictogramei, cuvântului de avertizare	Codul (codurile) frazelor de pericol	Codul (codurile) frazelor de pericol suplimentare		
648-071-00-2	Smoală de gudron de cărbune de temperatură scăzută, tratată termic; Reziduu de smoală, oxidat; Reziduu de smoală, tratat termic; [Solid complex de culoare neagră obţinut prin tratamentul termic al smoalei de gudron de cărbune de temperatură scăzută. Are temperaturi de înmuiere situate între aproximativ 50°C și 140 °C (122°F și 284°F). Se compune în principal dintr-un amestec complex de compuși aromatici.]	292-653-5	90669-58-2	Carc. 1B	H350	GHS08 Dgr	H350			M
648-072-00-8	Distilate aromatice cu inele condensate (cărbune-petrol); Distilate; [Distilat obţinut din amestecul de cărbune, gudron și fluxuri petroliere aromatice, cu temperaturi de distilare cuprinse între aproximativ 220 °C și 450 °C (428°F și 842°F). Se compune în principal din hidrocarburi aromatice cu nuclee condensate cu 3 sau 4 cicluri.]	269-159-3	68188-48-7	Carc. 1B	H350	GHS08 Dgr	H350			M
648-073-00-3	Hidrocarburi aromatice policiclice cu C_{20-28}, derivate prin piroliza unui amestec de smoală de gudron-polietenă-polipropilenă; Produși de piroliză;	309-956-6	101794-74-5	Carc. 1B	H350	GHS08 Dgr	H350			M

▼M16

Nr. index	►M18 Denumirea chimică ◄	Nr. CE	Nr. CAS	Clasificare		Etichetare			►M18 Limite de conc. specifice, factori M și ATE (*) ◄	Note
				Codul (codurile) claselor și categoriilor de pericol	Codul (codurile) frazelor de pericol	Codul (codurile) pictogramei, cuvântului de avertizare	Codul (codurile) frazelor de pericol	Codul (codurile) frazelor de pericol suplimentare		
	[Combinație complexă de hidrocarburi obținută prin piroliza amestecului de smoală de gudron de cărbune-polietenă-polipropilenă. Se compune în principal din hidrocarburi aromatice policiclice cu un număr de atomi de carbon situat predominant în intervalul C_{20} – C_{28} și cu temperaturi de înmuiere între 100 °C și 220 °C (212°F și 428°F), în conformitate cu DIN 52025.];									
648-074-00-9	Hidrocarburi aromatice policiclice cu C_{20-28}, derivate prin piroliza unui amestec de smoală de gudron-polietenă; Produși de piroliză; [Combinație complexă de hidrocarburi obținută prin piroliza amestecului de smoală de gudron de cărbune-polietenă. Se compune în principal din hidrocarburi aromatice policiclice cu un număr de atomi de carbon situat predominant în intervalul C_{20}- C_{28} și cu temperaturi de înmuiere între 100°C și 220°C (212°F și 428°F), în conformitate cu DIN 52025.]	309-957-1	101794-75-6	Carc. 1B	H350	GHS08 Dgr	H350			M

▼M16

Nr. index	►M18 Denumirea chimică ◄	Nr. CE	Nr. CAS	Clasificare		Etichetare			►M18 Limite de conc. specifice, factori M și ATE (*) ◄	Note
				Codul (codurile) claselor și categoriilor de pericol	Codul (codurile) frazelor de pericol	Codul (codurile) pictogramei, cuvântului de avertizare	Codul (codurile) frazelor de pericol	Codul (codurile) frazelor de pericol suplimentare		
648-075-00-4	Hidrocarburi aromatice policiclice, C_{20-28}, derivate prin piroliza unui amestec de smoală din gudron de huilă și polistiren; Produși de piroliză; [Combinație complexă de hidrocarburi obținută prin piroliza amestecului de smoală de gudron de cărbune-polistiren. Se compune în principal din hidrocarburi aromatice policiclice cu un număr de atomi de carbon situat predominant în intervalul C_{20}și C_{28} și cu temperaturi de înmuiere între 100°C și 220°C (212°F și 428°F), în conformitate cu DIN 52025.]	309-958-7	101794-76-7	Carc. 1B	H350	GHS08 Dgr	H350			M
648-076-00-X	Smoală din gudron de cărbune – petrol; Reziduuri de smoală; [Reziduu de la distilarea unui amestec de gudron de cărbune și fluxuri petroliere aromatice. Solid cu temperaturi de înmuiere cuprinse între aproximativ 40°C și 180°C (140°F și 356°F). Se compune în principal dintr-o combinație complexă de hidrocarburi aromatice cu nuclee condensate cu trei sau mai multe cicluri.]	269-109-0	68187-57-5	Carc. 1B	H350	GHS08 Dgr	H350			M

▼M16

Nr. index	►M18 Denumirea chimică ◄	Nr. CE	Nr. CAS	Clasificare		Etichetare			►M18 Limite de conc. specifice, factori M și ATE (*) ◄	Note
				Codul (codurile) claselor și categoriilor de pericol	Codul (codurile) frazelor de pericol	Codul (codurile) pictogramei, cuvântului de avertizare	Codul (codurile) frazelor de pericol	Codul (codurile) frazelor de pericol suplimentare		
648-077-00-5	Fenantren, reziduuri de distilare; Distilat de ulei antracenic greu; [Reziduu obținut de la distilarea fenantrenului brut care are punctul de fierbere aproximativ cuprins între 340 °C și 420 °C (644°F și 788°F). Se compune, în principal, din fenantren, antracen și carbazol.]	310-169-5	122070-78-4	Carc. 1B	H350	GHS08 Dgr	H350			M
648-078-00-0	Distilate superioare (gudron de cărbune), libere de fluoren; Redistilat din ulei de spălare; [Combinație complexă de hidrocarburi obținută prin cristalizarea uleiului de gudron. Se compune din hidrocarburi policiclice aromatice, în principal difenil, dibenzofuran și acenaften.]	284-899-7	84989-10-6	Carc. 1B	H350	GHS08 Dgr	H350			M
648-079-00-6	Ulei antracenic; Ulei antracenic; [Combinație complexă de hidrocarburi policiclice aromatice obținută din gudronul de cărbune, cu un interval de distilare aproximativ între 300 °C și 400 °C (572°F și 752°F). Se compune în principal din fenantren, antracen și carbazol.]	292-602-7	90640-80-5	Carc. 1B	H350	GHS08 Dgr	H350			M

▼M16

Nr. index	►M18 Denumirea chimică ◄	Nr. CE	Nr. CAS	Clasificare		Etichetare			►M18 Limite de conc. specifice, factori M și ATE (*) ◄	Note
				Codul (codurile) claselor și categoriilor de pericol	Codul (codurile) frazelor de pericol	Codul (codurile) pictogramei, cuvântului de avertizare	Codul (codurile) frazelor de pericol	Codul (codurile) frazelor de pericol suplimentare		
648-080-00-1	Reziduuri (gudron de cărbune), distilare de ulei de creozot; Redistilat din ulei de spălare; [Reziduu de la distilarea fracționată a uleiului de spălare, cu temperaturi de fierbere cuprinse între aproximativ 270 °C și 330 °C (518°F și 626°F). Se compune, în principal, din hidrocarburi heterociclice și aromatice biciclice.]	295-506-3	92061-93-3	Carc. 1B	H350	GHS08 Dgr	H350			M
648-081-00-7	Gudron, cărbune; Gudron de cărbune; [Produs secundar de la distilarea distructivă a cărbunelui. Semisolid aproape negru. Combinație complexă de hidrocarburi aromatice, compuși fenolici, baze azotate și tiofen.]	232-361-7	8007-45-2	Carc. 1A	H350	GHS08 Dgr	H350			
648-082-00-2	Gudron, cărbune de temperatură înaltă; Gudron de cărbune; [Produs de condensare obținut prin răcirea, aproximativ până la temperatura ambiantă, a gazului degajat la distilarea distructivă a cărbunelui la temperatură înaltă (mai mare de 700 °C (1 292°F)). Lichid vâscos de culoare	266-024-0	65996-89-6	Carc. 1A	H350	GHS08 Dgr	H350			

▼M16

Nr. index	►M18 Denumirea chimică ◄	Nr. CE	Nr. CAS	Clasificare		Etichetare			►M18 Limite de conc. specifice, factori M și ATE (*) ◄	Note
				Codul (codurile) claselor și categoriilor de pericol	Codul (codurile) frazelor de pericol	Codul (codurile) pictogramei, cuvântului de avertizare	Codul (codurile) frazelor de pericol	Codul (codurile) frazelor de pericol suplimentare		
	neagră cu densitate mai mare decât a apei. Se compune în principal dintr-un amestec complex de hidrocarburi aromatice cu cicluri condensate. Poate conţine urme de compuși fenolici și baze aromatice azotate.]									
648-083-00-8	Gudron, cărbune de temperatură scăzută; Ulei greu de cărbune; [Produs de condensare obţinut prin răcirea, aproximativ până la temperatura ambiantă, a gazului degajat la distilarea distructivă a cărbunelui la temperatură joasă (mai mică decât 700 °C (1 292°F)). Lichid vâscos de culoare neagră cu densitate mai mare decât a apei. Se compune în principal din hidrocarburi aromatice cu nuclee condensate, compuși fenolici, baze aromatice azotate și derivaţi alchilici ai acestor baze.]	266-025-6	65996-90-9	Carc. 1A	H350	GHS08 Dgr	H350			
648-084-00-3	Distilate (cărbune), ulei ușor din cuptorul de cocs, fracţie pe bază de naftalină; Ulei pe bază de naftalină;	285-076-5	85029-51-2	Carc. 1B Muta. 1B	H350 H340	GHS08 Dgr	H350 H340			JM

▼M16

Nr. index	►M18 Denumirea chimică ◄	Nr. CE	Nr. CAS	Clasificare		Etichetare			►M18 Limite de conc. specifice, factori M și ATE (*) ◄	Note
				Codul (codurile) claselor și categoriilor de pericol	Codul (codurile) frazelor de pericol	Codul (codurile) pictogramei, cuvântului de avertizare	Codul (codurile) frazelor de pericol	Codul (codurile) frazelor de pericol suplimentare		
	[Combinație complexă de hidrocarburi obținută din prefracționarea (distilarea continuă) a fracției uleioase ușoare din cuptorul de cocsificare. Constituită, în principal, din naftalină, cumaronă și inden. Temperatura de fierbere este de peste 148 °C (298°F).]									
648-085-00-9	Distilate (gudron de cărbune), uleiuri pe bază de naftalină; Ulei pe bază de naftalină; [Combinație complexă de hidrocarburi obținută prin distilarea gudronului de cărbune. Este compusă în principal din hidrocarburi aromatice și alte hidrocarburi, compuși fenolici și compuși aromatici azotați care distilă între 200 °C și 250 °C (392°F și 482°F).]	283-484-8	84650-04-4	Carc. 1B Muta. 1B	H350 H340	GHS08 Dgr	H350 H340			JM
648-086-00-4	Distilate (gudron de cărbune), uleiuri pe bază de naftalină, cu conținut mic de naftalină; Redistilat din ulei pe bază de naftalină; [Combinație complexă de hidrocarburi obținută prin cristalizarea uleiului pe bază de naftalină. Se compune în principal din naftalină, alchilnaftaline și compuși fenolici.]	284-898-1	84989-09-3	Carc. 1B Muta. 1B	H350 H340	GHS08 Dgr	H350 H340			JM

▼M16

Nr. index	►M18 Denumirea chimică ◄	Nr. CE	Nr. CAS	Clasificare		Etichetare			►M18 Limite de conc. specifice, factori M și ATE (*) ◄	Note
				Codul (codurile) claselor și categoriilor de pericol	Codul (codurile) frazelor de pericol	Codul (codurile) pictogramei, cuvântului de avertizare	Codul (codurile) frazelor de pericol	Codul (codurile) frazelor de pericol suplimentare		
648-087-00-X	Distilate (gudron de cărbune), cristalizare de ulei pe bază de naftalină, soluția mumă; Redistilat din ulei pe bază de naftalină; [Combinație complexă de compuși organici obținută sub forma unui filtrat în urma cristalizării fracției pe bază de naftalină din gudronul de cărbune și care are temperatura de fierbere cuprinsă între aproximativ 200 °C și 230 °C (392°F și 446°F). Conține cu precădere naftalină, tionaften și alchilnaftaline.]	295-310-8	91995-49-2	Carc. 1B Muta. 1B	H350 H340	GHS08 Dgr	H350 H340			JM
648-088-00-5	Reziduuri de extracție alcalină (cărbune), ulei pe bază de naftalină; Reziduu de extracție de ulei pe bază de naftalină; [Combinație complexă de hidrocarburi obținută în urma eliminării compușilor fenolici (gudroane acide) prin spălarea alcalină a uleiului pe bază de naftalină. Se compune din naftalină și alchilnaftaline.]	310-166-9	121620-47-1	Carc. 1B Muta. 1B	H350 H340	GHS08 Dgr	H350 H340			JM

▼**M16**

Nr. index	►**M18** Denumirea chimică ◄	Nr. CE	Nr. CAS	Clasificare		Etichetare			►**M18** Limite de conc. specifice, factori M și ATE (*) ◄	Note
				Codul (codurile) claselor și categoriilor de pericol	Codul (codurile) frazelor de pericol	Codul (codurile) pictogramei, cuvântului de avertizare	Codul (codurile) frazelor de pericol	Codul (codurile) frazelor de pericol suplimentare		
648-089-00-0	Reziduuri de extracție alcalină (cărbune), ulei pe bază de naftalină, conținut mic de naftalină; Reziduu de extracție de ulei pe bază de naftalină; [Combinație complexă de hidrocarburi care rămâne după eliminarea printr-un proces de cristalizare a naftalinei din uleiul pe bază de naftalină spălat alcalin. Se compune în principal din naftalină și alchilnaftaline.]	310-167-4	121620-48-2	Carc. 1B Muta. 1B	H350 H340	GHS08 Dgr	H350 H340			JM
648-090-00-6	Distilate (gudron de cărbune), uleiuri pe bază de naftalină, extracție alcalină fără naftalină; Reziduu de extracție de ulei pe bază de naftalină; [Ulei rămas după eliminarea compușilor fenolici (gudroane acide) prin spălarea alcalină a uleiului pe bază de naftalină uscat. Se compune în principal din naftalină și alchilnaftaline.]	292-612-1	90640-90-7	Carc. 1B Muta. 1B	H350 H340	GHS08 Dgr	H350 H340			JM

▼M16

Nr. index	►M18 Denumirea chimică ◄	Nr. CE	Nr. CAS	Clasificare		Etichetare			►M18 Limite de conc. specifice, factori M și ATE (*) ◄	Note
				Codul (codurile) claselor și categoriilor de pericol	Codul (codurile) frazelor de pericol	Codul (codurile) pictogramei, cuvântului de avertizare	Codul (codurile) frazelor de pericol	Codul (codurile) frazelor de pericol suplimentare		
648-091-00-1	Reziduuri de extracţie alcalină (cărbune), ulei pe bază de naftalină, fracţii uşoare antemergătoare fracţiilor utile (capete de distilare); Reziduu de extracţie de ulei pe bază de naftalină; [Distilat din ulei pe bază de naftalină spălat cu alcalii, cu un interval de distilare cuprins între 180 °C și 220 °C (356°F și 428°F). Se compune, în principal, din naftalină, alchilbenzeni, inden și indan.]	292-627-3	90641-04-6	Carc. 1B Muta. 1B	H350 H340	GHS08 Dgr	H350 H340			JM
648-092-00-7	Distilate (gudron de cărbune), uleiuri pe bază de naftalină, fracţie pe bază de metilnaftalină; Ulei pe bază de metilnaftalină; [Distilat obţinut prin distilarea fracţionată a gudronului de cărbune de temperatură înaltă. Se compune, în principal, din hidrocarburi aromatice biciclice substituite și baze azotate aromatice, cu temperaturi de fierbere cuprinse între aproximativ 225 °C și 255 °C (437°F și 491°F).]	309-985-4	101896-27-9	Carc. 1B Muta. 1B	H350 H340	GHS08 Dgr	H350 H340			JM

▼M16

Nr. index	►M18 Denumirea chimică ◄	Nr. CE	Nr. CAS	Clasificare		Etichetare			►M18 Limite de conc. specifice, factori M și ATE (*) ◄	Note
				Codul (codurile) claselor și categoriilor de pericol	Codul (codurile) frazelor de pericol	Codul (codurile) pictogramei, cuvântului de avertizare	Codul (codurile) frazelor de pericol	Codul (codurile) frazelor de pericol suplimentare		
648-093-00-2	Distilate (gudron de cărbune), uleiuri pe bază de naftalină, fracție pe bază de indol-metilnaftalină; Ulei pe bază de metilnaftalină; [Distilat obținut prin distilarea fracționată a gudronului de cărbune de temperatură înaltă. Se compune, în principal, din indol și metilnaftalină, cu temperaturi de fierbere cuprinse între aproximativ 235 °C și 255 °C (455°F și 491°F).]	309-972-3	101794-91-6	Carc. 1B Muta. 1B	H350 H340	GHS08 Dgr	H350 H340			JM
648-094-00-8	Distilate (gudron de cărbune), uleiuri pe bază de naftalină, extracție acidă; Reziduu de extracție de ulei pe bază de metilnaftalină; [Combinație complexă de hidrocarburi obținută în urma îndepărtării bazelor din fracția pe bază de metilnaftalină rezultată prin distilarea gudronului de cărbune și care are temperaturi de fierbere cuprinse între aproximativ 230 °C și 255 °C (446°F și 491°F). Se compune, în principal, din 1(2)-metilnaftalină, naftalină, dimetilnaftalină și bifenil.]	295-309-2	91995-48-1	Carc. 1B Muta. 1B	H350 H340	GHS08 Dgr	H350 H340			JM

▼**M16**

Nr. index	►**M18** Denumirea chimică ◄	Nr. CE	Nr. CAS	Clasificare		Etichetare			►**M18** Limite de conc. specifice, factori M și ATE (*) ◄	Note
				Codul (codurile) claselor și categoriilor de pericol	Codul (codurile) frazelor de pericol	Codul (codurile) pictogramei, cuvântului de avertizare	Codul (codurile) frazelor de pericol	Codul (codurile) frazelor de pericol suplimentare		
648-095-00-3	Reziduuri de extracţie (cărbune), ulei alcalin pe bază de naftalină, reziduuri de distilare; Reziduu de extracţie de ulei pe bază de metilnaftalină; [Reziduu rezultat în urma distilării uleiului pe bază de naftalină după spălarea alcalină, cu temperaturi de distilare situate între aproximativ 220 °C și 300 °C (428°F și 572°F). Se compune, în principal, din naftalină, alchilnaftaline și baze azotate aromatice.]	292-628-9	90641-05-7	Carc. 1B Muta. 1B	H350 H340	GHS08 Dgr	H350 H340			JM
648-096-00-9	Uleiuri de extracţie acidă (cărbune), fără gudroane bazice; Reziduu de extracţie de ulei pe bază de metilnaftalină; [Ulei de extracţie cu temperaturi de fierbere cuprinse între aproximativ 220 °C și 265 °C (428°F și 509°F) obţinut din reziduu de extracţie alcalină din gudron de cărbune, produs prin spălare acidă, de exemplu cu soluţie apoasă de acid sulfuric, după distilare în vederea îndepărtării gudroanelor bazice. Se compune în principal din alchilnaftaline.]	284-901-6	84989-12-8	Carc. 1B Muta. 1B	H350 H340	GHS08 Dgr	H350 H340			JM

▼M16

Nr. index	►M18 Denumirea chimică ◄	Nr. CE	Nr. CAS	Clasificare		Etichetare			►M18 Limite de conc. specifice, factori M și ATE (*) ◄	Note
				Codul (codurile) claselor și categoriilor de pericol	Codul (codurile) frazelor de pericol	Codul (codurile) pictogramei, cuvântului de avertizare	Codul (codurile) frazelor de pericol	Codul (codurile) frazelor de pericol suplimentare		
648-097-00-4	Distilate (gudron de cărbune), fracție de natură benzenică, reziduuri de distilare; Ulei de spălare; [Combinație complexă de hidrocarburi obținută de la distilarea benzenului brut (gudron de cărbune de temperatură înaltă). Poate fi un lichid cu interval de distilare cuprins între aproximativ 150 °C și 300 °C (302°F și 572°F) sau un semisolid sau solid cu temperaturi de topire de până la 70 °C (158°F). Se compune în principal din naftalină și alchilnaftaline.]	310-165-3	121620-46-0	Carc. 1B Muta. 1B	H350 H340	GHS08 Dgr	H350 H340			JM
648-098-00-X	Ulei de creozot, fracție acenaftenică; Ulei de spălare; [Combinație complexă de hidrocarburi obținută prin distilarea gudronului de cărbune și care are temperaturi de fierbere cuprinse între aproximativ 240 °C și 280 °C (464°F și 536°F). Se compune în principal din acenaften, naftalină și alchilnaftalene.]	292-605-3	90640-84-9	Carc. 1B	H350	GHS08 Dgr	H350			M

▼**M16**

Nr. index	►**M18** Denumirea chimică ◄	Nr. CE	Nr. CAS	Clasificare		Etichetare			►**M18** Limite de conc. specifice, factori M și ATE (*) ◄	Note
				Codul (codurile) claselor și categoriilor de pericol	Codul (codurile) frazelor de pericol	Codul (codurile) pictogramei, cuvântului de avertizare	Codul (codurile) frazelor de pericol	Codul (codurile) frazelor de pericol suplimentare		
648-099-00-5	Ulei de creozot; [Combinație complexă de hidrocarburi obținută prin distilarea gudronului de cărbune. Se compune, în principal, din hidrocarburi aromatice și poate conține gudroane acide și gudroane bazice în cantități apreciabile. Temperatura de distilare este cuprinsă între aproximativ 200 °C și 325 °C (392°F și 617°F).]	263-047-8	61789-28-4	Carc. 1B	H350	GHS08 Dgr	H350			M
648-100-00-9	Ulei de creozot, distilat cu temperaturi de fierbere înalte; Ulei de spălare; [Fracție de distilare cu temperaturi de fierbere înalte, obținută prin cocsificarea la temperatură înaltă a cărbunelui bituminos, urmată de rafinare în vederea eliminării excesului de săruri cristalizate. Se compune, în principal, din ulei de creozot din care au fost eliminate unele dintre sărurile aromatice polinucleare, componente obișnuite ale distilaților gudronului de cărbune. Cristalele sunt eliminate din fracție la o temperatură de aproximativ 5 °C (41°F).]	274-565-9	70321-79-8	Carc. 1B	H350	GHS08 Dgr	H350			M

▼**M16**

Nr. index	►**M18** Denumirea chimică ◄	Nr. CE	Nr. CAS	Clasificare		Etichetare			►**M18** Limite de conc. specifice, factori M și ATE (*) ◄	Note
				Codul (codurile) claselor și categoriilor de pericol	Codul (codurile) frazelor de pericol	Codul (codurile) pictogramei, cuvântului de avertizare	Codul (codurile) frazelor de pericol	Codul (codurile) frazelor de pericol suplimentare		
648-101-00-4	Creozot; [Distilat de gudron de cărbune obținut prin cocsificarea la temperatură înaltă a cărbunelui bituminos. Se compune, în principal, din hidrocarburi aromatice, gudroane acide și gudroane bazice.]	232-287-5	8001-58-9	Carc. 1B	H350	GHS08 Dgr	H350			
648-102-00-X	Reziduuri de extracție acidă (cărbune), ulei de creozot; Reziduu de extracție de la uleiul de spălare; [Combinație complexă de hidrocarburi rezultată din fracția din care s-au eliminat bazele, obținută prin distilarea gudronului de cărbune, cu temperaturi de fierbere cuprinse între aproximativ 250 °C și 280 °C (482°F și 536°F). Se compune, în principal, din difenil și difenilnaftaline izomerice.]	310-189-4	122384-77-4	Carc. 1B	H350	GHS08 Dgr	H350			M
648-103-00-5	Ulei antracenic, pastă antracenică; Fracție de ulei antracenic; [Solid bogat în antracen obținut prin cristalizarea și centrifugarea uleiului antracenic. Se compune în principal din antracen, carbazol și fenantren.]	292-603-2	90640-81-6	Carc. 1B Muta. 1B	H350 H340	GHS08 Dgr	H350 H340			JM

▼M16

Nr. index	►M18 Denumirea chimică ◄	Nr. CE	Nr. CAS	Clasificare		Etichetare			►M18 Limite de conc. specifice, factori M și ATE (*) ◄	Note
				Codul (codurile) claselor și categoriilor de pericol	Codul (codurile) frazelor de pericol	Codul (codurile) pictogramei, cuvântului de avertizare	Codul (codurile) frazelor de pericol	Codul (codurile) frazelor de pericol suplimentare		
648-104-00-0	Ulei antracenic, conţinut mic de antracen; Fracţie de ulei antracenic; [Ulei rămas după îndepărtarea prin procesul de cristalizare a solidului bogat în antracen (pastă de antracen) din uleiul antracenic. Se compune în principal din compuși aromatici cu două, trei și patru inele.]	292-604-8	90640-82-7	Carc. 1B Muta. 1B	H350 H340	GHS08 Dgr	H350 H340			JM
648-105-00-6	Reziduuri (gudron de cărbune), distilat al uleiului antracenic; Fracţie de ulei antracenic; [Reziduu obţinut de la distilarea fracţionată a antracenului brut care are temperaturi de fierbere cuprinse între aproximativ 340 °C și 400 °C (644°F și 752°F). Se compune, în principal, din hidrocarburi heterociclice și hidrocarburi aromatice tri- și policiclice.]	295-505-8	92061-92-2	Carc. 1B Muta. 1B	H350 H340	GHS08 Dgr	H350 H340			JM
648-106-00-1	Ulei antracenic, pastă antracenică, fracţie antracenică; Fracţie de ulei antracenic;	295-275-9	91995-15-2	Carc. 1B Muta. 1B	H350 H340	GHS08 Dgr	H350 H340			JM

▼**M16**

Nr. index	►**M18** Denumirea chimică ◄	Nr. CE	Nr. CAS	Clasificare		Etichetare			►**M18** Limite de conc. specifice, factori M și ATE (*) ◄	Note
				Codul (codurile) claselor și categoriilor de pericol	Codul (codurile) frazelor de pericol	Codul (codurile) pictogramei, cuvântului de avertizare	Codul (codurile) frazelor de pericol	Codul (codurile) frazelor de pericol suplimentare		
	[Combinație complexă de hidrocarburi rezultată din distilarea antracenului obținut prin cristalizarea uleiului antracenic din gudronul bituminos de temperatură înaltă și cu temperaturi de fierbere cuprinse între 330 °C și 350 °C (626°F și 662°F). Conține în principal antracen, carbazol și fenantren.]									
648-107-00-7	Ulei antracenic, pastă antracenică, fracție de carbazol; Fracție de ulei antracenic; [Combinație complexă de hidrocarburi rezultată din distilarea antracenului obținut prin cristalizarea uleiului antracenic din gudronul de temperatură înaltă al cărbunelui bituminos și cu temperaturi de fierbere cuprinse între aproximativ 350 °C și 360 °C (662°F și 680°F). Conține în principal antracen, carbazol și fenantren.]	295-276-4	91995-16-3	Carc. 1B Muta. 1B	H350 H340	GHS08 Dgr	H350 H340			JM

▼M16

Nr. index	►M18 Denumirea chimică ◄	Nr. CE	Nr. CAS	Clasificare		Etichetare			►M18 Limite de conc. specifice, factori M și ATE (*) ◄	Note
				Codul (codurile) claselor și categoriilor de pericol	Codul (codurile) frazelor de pericol	Codul (codurile) pictogramei, cuvântului de avertizare	Codul (codurile) frazelor de pericol	Codul (codurile) frazelor de pericol suplimentare		
648-108-00-2	Ulei antracenic, pastă antracenică, fracţie uşoară de distilare; Fracţie de ulei antracenic; [Combinaţie complexă de hidrocarburi rezultată din distilarea antracenului obţinut prin cristalizarea uleiului antracenic din gudronul bituminos de temperatură înaltă și cu temperaturi de fierbere cuprinse între aproximativ 290 °C și 340 °C (554°F și 644°F). Conţine în principal compuși aromatici trinucleari și derivaţii dihidro ai acestora.]	295-278-5	91995-17-4	Carc. 1B Muta. 1B	H350 H340	GHS08 Dgr	H350 H340			JM
648-109-00-8	Uleiuri de gudron, cărbune, de temperatură scăzută; Ulei de gudron, temperaturi de fierbere înalte; [Distilat al gudronului de cărbune de temperatură scăzută. Se compune în principal din hidrocarburi, compuși fenolici și baze azotate aromatice, cu temperaturi de fierbere cuprinse între aproximativ 160 °C și 340 °C (320°F și 644°F).]	309-889-2	101316-87-4	Carc. 1B Muta. 1B	H350 H340	GHS08 Dgr	H350 H340			JM

▼M16

Nr. index	►M18 Denumirea chimică ◄	Nr. CE	Nr. CAS	Clasificare		Etichetare			►M18 Limite de conc. specifice, factori M și ATE (*) ◄	Note
				Codul (codurile) claselor și categoriilor de pericol	Codul (codurile) frazelor de pericol	Codul (codurile) pictogramei, cuvântului de avertizare	Codul (codurile) frazelor de pericol	Codul (codurile) frazelor de pericol suplimentare		
648-110-00-3	Reziduuri de extracţie alcalină (cărbune), gudron de cărbune de temperatură scăzută; [Reziduu obţinut în urma spălării alcaline, de exemplu cu soluţie apoasă de hidroxid de sodiu, a uleiurilor de gudron de cărbune de temperatură scăzută, pentru îndepărtarea acizilor din gudronul de cărbune brut. Se compune în principal din hidrocarburi și baze azotate aromatice.]	310-191-5	122384-78-5	Carc. 1B Muta. 1B	H350 H340	GHS08 Dgr	H350 H340			JM
648-111-00-9	Fenoli, extracţie din soluţii amoniacale; Extracţie alcalină; [Combinaţie de fenoli extrași, folosind acetat de izobutil, din soluţii amoniacale condensate de la gazul degajat la distilarea distructivă a cărbunelui la temperatură joasă (sub 700 °C (1 292°F)). Se compune, în principal, dintr-un amestec de fenoli monohidroxilici și dihidroxilici.]	284-881-9	84988-93-2	Carc. 1B Muta. 1B	H350 H340	GHS08 Dgr	H350 H340			JM

▼M16

Nr. index	►M18 Denumirea chimică ◄	Nr. CE	Nr. CAS	Clasificare		Etichetare			►M18 Limite de conc. specifice, factori M și ATE (*) ◄	Note
				Codul (codurile) claselor și categoriilor de pericol	Codul (codurile) frazelor de pericol	Codul (codurile) pictogramei, cuvântului de avertizare	Codul (codurile) frazelor de pericol	Codul (codurile) frazelor de pericol suplimentare		
648-112-00-4	Distilate (gudron de cărbune), uleiuri ușoare, extracție alcalină; Extracție alcalină; [Extracție apoasă din ulei carbolic produs prin spălare alcalină, de exemplu cu soluție apoasă de hidroxid de sodiu. Se compune în principal din săruri alcaline ale diferiților compuși fenolici.]	292-610-0	90640-88-3	Carc. 1B Muta. 1B	H350 H340	GHS08 Dgr	H350 H340			JM
648-113-00-X	Extracție alcalină de ulei de gudron de cărbune; Extracție alcalină; [Extracție din uleiul de gudron de cărbune produs prin spălarea alcalină, de exemplu cu soluție apoasă de hidroxid de sodiu. Se compune în principal din săruri alcaline ale diferiților compuși fenolici.]	266-017-2	65996-83-0	Carc. 1B Muta. 1B	H350 H340	GHS08 Dgr	H350 H340			JM
648-114-00-5	Distilate (gudron de cărbune), uleiuri pe bază de naftalină, extracție alcalină; Extracție alcalină; [Extracție apoasă din ulei pe bază de naftalină produs prin spălare alcalină, de exemplu cu soluție apoasă de hidroxid de sodiu. Se compune în principal din săruri alcaline ale diferiților compuși fenolici.]	292-611-6	90640-89-4	Carc. 1B Muta. 1B	H350 H340	GHS08 Dgr	H350 H340			JM

▼M16

Nr. index	►M18 Denumirea chimică ◄	Nr. CE	Nr. CAS	Clasificare		Etichetare			►M18 Limite de conc. specifice, factori M și ATE (*) ◄	Note
				Codul (codurile) claselor și categoriilor de pericol	Codul (codurile) frazelor de pericol	Codul (codurile) pictogramei, cuvântului de avertizare	Codul (codurile) frazelor de pericol	Codul (codurile) frazelor de pericol suplimentare		
648-115-00-0	Reziduuri de extracţie alcalină (cărbune), ulei de gudron, carbonatate și tratate cu calcar; Fenoli bruţi; [Produs obţinut prin tratarea extracţiei alcaline a uleiului de gudron de cărbune cu CO2 și CaO. Se compune, în principal, din CaCO3, Ca(OH)2, Na2CO3 și alte impurităţi organice și anorganice.]	292-629-4	90641-06-8	Carc. 1B Muta. 1B	H350 H340	GHS08 Dgr	H350 H340			JM
648-116-00-6	Gudroane acide, cărbune, brute; Fenoli bruţi; [Produs de reacţie obţinut prin neutralizarea extracţiei alcaline a uleiului de gudron de cărbune cu soluţie acidă, de exemplu cu soluţie apoasă de acid sulfuric, sau cu dioxid de carbon gazos pentru obţinerea acizilor liberi. Se compune în principal din gudroane acide, de exemplu fenoli, crezoli și xilenoli.]	266-019-3	65996-85-2	Carc. 1B Muta. 1B	H350 H340	GHS08 Dgr	H350 H340			JM
648-117-00-1	Gudroane acide, lignit, brute; Fenoli bruţi; [Extracţie alcalină acidulată de distilat de gudron de lignit. Se compune în principal din fenol și omologi ai fenolului.]	309-888-7	101316-86-3	Carc. 1B Muta. 1B	H350 H340	GHS08 Dgr	H350 H340			JM

▼M16

Nr. index	►M18 Denumirea chimică ◄	Nr. CE	Nr. CAS	Clasificare		Etichetare			►M18 Limite de conc. specifice, factori M și ATE (*) ◄	Note
				Codul (codurile) claselor și categoriilor de pericol	Codul (codurile) frazelor de pericol	Codul (codurile) pictogramei, cuvântului de avertizare	Codul (codurile) frazelor de pericol	Codul (codurile) frazelor de pericol suplimentare		
648-118-00-7	Gudroane acide, gazeificarea lignitului; Fenoli bruți; [Combinație complexă de compuși organici, obținută prin gazeificarea lignitului. Se compune în principal din fenoli hidroxi aromatici C_{6-10} și omologii acestora.]	295-536-7	92062-22-1	Carc. 1B Muta. 1B	H350 H340	GHS08 Dgr	H350 H340			JM
648-119-00-2	Gudroane acide, reziduuri de distilare; Fenoli distilați; [Reziduu de la distilarea fenolului brut din cărbune. Se compune, în principal, din fenoli cu un număr de atomi de carbon situat în intervalul C_8 – C_{10} și cu temperaturi de înmuiere cuprinse între 60 °C și 80 °C (140°F și 176°F).]	306-251-5	96690-55-0	Carc. 1B Muta. 1B	H350 H340	GHS08 Dgr	H350 H340			JM
648-120-00-8	Gudroane acide, fracție metifenolică; Fenoli distilați; [Fracția gudronului acid, bogată în 3-metilfenol și 4-metilfenol, recuperată la distilarea acizilor din gudronul brut de cărbune la temperatură joasă.]	284-892-9	84989-04-8	Carc. 1B Muta. 1B	H350 H340	GHS08 Dgr	H350 H340			JM

▼M16

Nr. index	►M18 Denumirea chimică ◄	Nr. CE	Nr. CAS	Clasificare		Etichetare			►M18 Limite de conc. specifice, factori M și ATE (*) ◄	Note
				Codul (codurile) claselor și categoriilor de pericol	Codul (codurile) frazelor de pericol	Codul (codurile) pictogramei, cuvântului de avertizare	Codul (codurile) frazelor de pericol	Codul (codurile) frazelor de pericol suplimentare		
648-121-00-3	Gudroane acide, fracţie polialchilfenolică; Fenoli distilaţi; [Fracţia gudroanelor acide, recuperată la distilarea acizilor din gudronul brut de cărbune de temperatură joasă, cu interval de fierbere între aproximativ 225 °C și 320 °C (437°F și 608°F). Se compune în principal din polialchilfenoli.]	284-893-4	84989-05-9	Carc. 1B Muta. 1B	H350 H340	GHS08 Dgr	H350 H340			JM
648-122-00-9	Gudroane acide, fracţie xilenolică; Fenoli distilaţi; [Fracţia gudroanelor acide, bogată în 2,4-dimetilfenol și 2,5-dimetilfenol, recuperată la distilarea acizilor din gudronul brut de cărbune de temperatură joasă.]	284-895-5	84989-06-0	Carc. 1B Muta. 1B	H350 H340	GHS08 Dgr	H350 H340			JM
648-123-00-4	Gudroane acide, fracţie etilfenolică; Fenoli distilaţi; [Fracţia gudroanelor acide, bogată în 3-etilfenol și 4-etilfenol, recuperată la distilarea acizilor din gudronul brut de cărbune de temperatură joasă.]	284-891-3	84989-03-7	Carc. 1B Muta. 1B	H350 H340	GHS08 Dgr	H350 H340			JM

▼M16

Nr. index	►M18 Denumirea chimică ◄	Nr. CE	Nr. CAS	Clasificare		Etichetare			►M18 Limite de conc. specifice, factori M și ATE (*) ◄	Note
				Codul (codurile) claselor și categoriilor de pericol	Codul (codurile) frazelor de pericol	Codul (codurile) pictogramei, cuvântului de avertizare	Codul (codurile) frazelor de pericol	Codul (codurile) frazelor de pericol suplimentare		
648-124-00-X	Gudroane acide, fracție cu 3,5-xilenol; Fenoli distilați; [Fracția gudroanelor acide, bogată în 3,5-dimetilfenol, recuperată la distilarea acizilor din gudronul brut de cărbune de temperatură joasă.]	284-896-0	84989-07-1	Carc. 1B Muta. 1B	H350 H340	GHS08 Dgr	H350 H340			JM
648-125-00-5	Gudroane acide, reziduuri, distilate, fracție ușoară; Fenoli distilați; [Reziduu obținut de la distilarea uleiului carbolic ușor la temperaturi cuprinse între 235 °C și 355 °C (481°F și 697°F).]	270-713-1	68477-23-6	Carc. 1B Muta. 1B	H350 H340	GHS08 Dgr	H350 H340			JM
648-126-00-0	Gudroane acide, cresilice, reziduuri; Fenoli distilați; [Reziduu obținut de la acizii din gudronul brut de cărbune după îndepărtarea fenolului, crezolilor, xilenolilor și a oricărui fenol cu temperaturi de fierbere ridicate. Solid negru cu temperatura de topire de aproximativ 80 °C (176°F). Se compune în principal din polialchilfenoli, gume rășinice și săruri anorganice.]	271-418-0	68555-24-8	Carc. 1B Muta. 1B	H350 H340	GHS08 Dgr	H350 H340			JM

▼M16

Nr. index	►M18 Denumirea chimică ◄	Nr. CE	Nr. CAS	Clasificare		Etichetare			►M18 Limite de conc. specifice, factori M și ATE (*) ◄	Note
				Codul (codurile) claselor și categoriilor de pericol	Codul (codurile) frazelor de pericol	Codul (codurile) pictogramei, cuvântului de avertizare	Codul (codurile) frazelor de pericol	Codul (codurile) frazelor de pericol suplimentare		
648-127-00-6	Fenoli C_{9-11}; Fenoli distilați;	293-435-2	91079-47-9	Carc. 1B Muta. 1B	H350 H340	GHS08 Dgr	H350 H340			JM
648-128-00-1	Gudroane acide, cresilice; Fenoli distilați; [Combinație complexă de compuși organici obținută din lignit și cu temperaturi de fierbere cuprinse între aproximativ 200 °C și 230 °C (392°F și 446°F). Se compune, în principal, din fenoli și baze piridinice.]	295-540-9	92062-26-5	Carc. 1B Muta. 1B	H350 H340	GHS08 Dgr	H350 H340			JM
648-129-00-7	Gudroane acide, lignit, fracție cu alchil (C_2)fenol; Fenoli distilați; [Distilat rezultat în urma acidifierii după spălarea alcalină a produsului de distilare al gudronului de lignit, cu temperaturi de fierbere cuprinse între aproximativ 200 °C și 230 °C (392°F și 446°F). Se compune în principal din m-etilfenol și p-etilfenol, precum și din crezoli și xilenoli.]	302-662-9	94114-29-1	Carc. 1B Muta. 1B	H350 H340	GHS08 Dgr	H350 H340			JM

▼**M16**

Nr. index	►**M18** Denumirea chimică ◄	Nr. CE	Nr. CAS	Clasificare		Etichetare			►**M18** Limite de conc. specifice, factori M și ATE (*) ◄	Note
				Codul (codurile) claselor și categoriilor de pericol	Codul (codurile) frazelor de pericol	Codul (codurile) pictogramei, cuvântului de avertizare	Codul (codurile) frazelor de pericol	Codul (codurile) frazelor de pericol suplimentare		
648-130-00-2	Uleiuri de extracție (cărbune), uleiuri pe bază de naftalină; Extracție acidă; [Extracție apoasă produsă prin spălarea acidă a uleiului pe bază de naftalină spălat cu alcali. Se compune în principal din săruri acide ale diferitelor baze aromatice azotate ca piridina, chinolina și derivați alchilici ai acestor baze.]	292-623-1	90641-00-2	Carc. 1B Muta. 1B	H350 H340	GHS08 Dgr	H350 H340			JM
648-131-00-8	Gudroane bazice, derivați chinolinici; Baze distilate	271-020-7	68513-87-1	Carc. 1B Muta. 1B	H350 H340	GHS08 Dgr	H350 H340			JM
648-132-00-3	Gudroane bazice, cărbune, fracție cu derivați de chinolină; Baze distilate	274-560-1	70321-67-4	Carc. 1B Muta. 1B	H350 H340	GHS08 Dgr	H350 H340			JM
648-133-00-9	Gudroane bazice, cărbune, reziduuri de distilare; Baze distilate; [Reziduu de distilare rămas după distilarea fracțiilor de gudron cu conținut de baze, obținute de la distilarea gudroanelor de cărbune, fracții supuse unei extracții acide și unei neutralizări. Se compune, în principal, din anilină, colidine, chinolină și derivați chinolinici și toluidinici.]	295-544-0	92062-29-8	Carc. 1B Muta. 1B	H350 H340	GHS08 Dgr	H350 H340			JM

▼M16

Nr. index	►M18 Denumirea chimică ◄	Nr. CE	Nr. CAS	Clasificare		Etichetare			►M18 Limite de conc. specifice, factori M și ATE (*) ◄	Note
				Codul (codurile) claselor și categoriilor de pericol	Codul (codurile) frazelor de pericol	Codul (codurile) pictogramei, cuvântului de avertizare	Codul (codurile) frazelor de pericol	Codul (codurile) frazelor de pericol suplimentare		
648-134-00-4	Uleiuri de hidrocarburi aromatice, amestecate cu polietenă și polipropilenă, supuse pirolizei, fracţie de ulei uşor; Produși tratați termic; [Ulei obţinut de la tratarea termică a amestecului de polietenă/polipropilenă cu smoala de gudron de cărbune sau cu uleiuri aromatice. Se compune, în principal, din benzen și omologii săi și are temperaturi de fierbere cuprinse între aproximativ 70 °C și 120 °C (158°F și 248°F).]	309-745-9	100801-63-6	Carc. 1B Muta. 1B	H350 H340	GHS08 Dgr	H350 H340			JM
648-135-00-X	Uleiuri de hidrocarburi aromatice, amestecate cu polietenă, supuse pirolizei, fracţie de ulei uşor; Produși tratați termic; [Ulei obţinut de la tratarea termică a polietenei cu smoala de gudron de cărbune sau cu uleiuri aromatice. Se compune, în principal, din benzen și omologii acestuia și are temperaturi de fierbere cuprinse între 70 °C și 120 °C (158°F și 248°F).]	309-748-5	100801-65-8	Carc. 1B Muta. 1B	H350 H340	GHS08 Dgr	H350 H340			JM

▼**M16**

Nr. index	►**M18** Denumirea chimică ◄	Nr. CE	Nr. CAS	Clasificare		Etichetare			►**M18** Limite de conc. specifice, factori M și ATE (*) ◄	Note
				Codul (codurile) claselor și categoriilor de pericol	Codul (codurile) frazelor de pericol	Codul (codurile) pictogramei, cuvântului de avertizare	Codul (codurile) frazelor de pericol	Codul (codurile) frazelor de pericol suplimentare		
648-136-00-5	Uleiuri de hidrocarburi aromatice, amestecate cu polistiren, supuse pirolizei, fracție de ulei ușor; Produși tratați termic; [Ulei obținut de la tratarea termică a polistirenului cu smoala de gudron de cărbune sau cu uleiuri aromatice. Se compune, în principal, din benzen și omologii acestuia și are temperaturi de fierbere cuprinse între aproximativ 70 °C și 210 °C (158°F și 410°F).]	309-749-0	100801-66-9	Carc. 1B Muta. 1B	H350 H340	GHS08 Dgr	H350 H340			JM
648-137-00-0	Reziduuri de extracție alcalină (cărbune), ulei de gudron, reziduuri de distilare de la naftalină; Reziduu de extracție de ulei pe bază de naftalină; [Reziduu obținut din uleiul chimic extras după îndepărtarea naftalinei prin distilare. Se compune, în principal, din hidrocarburi aromatice cu nuclee condensate cu două-patru cicluri și din baze azotate aromatice.]	277-567-8	73665-18-6	Carc. 1B Muta. 1B	H350 H340	GHS08 Dgr	H350 H340			JM

▼M16

Nr. index	►M18 Denumirea chimică ◄	Nr. CE	Nr. CAS	Clasificare		Etichetare			►M18 Limite de conc. specifice, factori M și ATE (*) ◄	Note
				Codul (codurile) claselor și categoriilor de pericol	Codul (codurile) frazelor de pericol	Codul (codurile) pictogramei, cuvântului de avertizare	Codul (codurile) frazelor de pericol	Codul (codurile) frazelor de pericol suplimentare		
648-138-00-6	Ulei de creozot, distilat cu temperaturi de fierbere scăzute; Ulei de spălare; [Fracţie de distilare cu temperaturi de fierbere scăzute, obţinută prin cocsificarea la temperatură înaltă a cărbunelui bituminos, urmată de rafinare în vederea eliminării excesului de săruri cristalizate. Se compune, în principal, din ulei de creozot din care au fost eliminate unele dintre sărurile aromatice polinucleare, componente obișnuite ale distilaţilor gudronului de cărbune. Cristalele sunt eliminate din fracţie la o temperatură de aproximativ 38 °C (100°F).]	274-566-4	70321-80-1	Carc. 1B	H350	GHS08 Dgr	H350			M
648-139-00-1	Gudroane acide, cresilice, săruri de sodiu, soluţii caustice; Extracţie alcalină	272-361-4	68815-21-4	Carc. 1B Muta. 1B	H350 H340	GHS08 Dgr	H350 H340			JM

▼M16

Nr. index	►M18 Denumirea chimică ◄	Nr. CE	Nr. CAS	Clasificare		Etichetare			►M18 Limite de conc. specifice, factori M și ATE (*) ◄	Note
				Codul (codurile) claselor și categoriilor de pericol	Codul (codurile) frazelor de pericol	Codul (codurile) pictogramei, cuvântului de avertizare	Codul (codurile) frazelor de pericol	Codul (codurile) frazelor de pericol suplimentare		
648-140-00-7	Uleiuri de extracţie (cărbune), gudroane bazice; Extracţie acidă; [Extracţie din reziduul de la extracţia alcalină a uleiului de gudron de cărbune produs prin spălare acidă, de exemplu cu soluţie apoasă de acid sulfuric după distilare în vederea eliminării naftalinei. Se compune în principal din săruri acide ale diferitelor baze azotate aromatice, printre care piridina, chinolina şi derivaţi alchilici ai acestor baze.]	266-020-9	65996-86-3	Carc. 1B Muta. 1B	H350 H340	GHS08 Dgr	H350 H340			JM
648-141-00-2	Gudroane bazice, cărbune, brute; Gudroane bazice brute; [Produs de reacţie obţinut prin neutralizarea uleiului de extracţie de bază de gudron de cărbune cu soluţie alcalină, de exemplu cu soluţie apoasă de hidroxid de sodiu, în vederea obţinerii de baze libere. Se compune în principal din baze organice cum ar fi acridina, fenantridina, piridina, chinolina și derivaţii alchilici ai acestor baze.]	266-018-8	65996-84-1	Carc. 1B Muta. 1B	H350 H340	GHS08 Dgr	H350 H340			JM

▼**M16**

Nr. index	►**M18** Denumirea chimică ◄	Nr. CE	Nr. CAS	Clasificare		Etichetare			►**M18** Limite de conc. specifice, factori M și ATE (*) ◄	Note
				Codul (codurile) claselor și categoriilor de pericol	Codul (codurile) frazelor de pericol	Codul (codurile) pictogramei, cuvântului de avertizare	Codul (codurile) frazelor de pericol	Codul (codurile) frazelor de pericol suplimentare		
648-142-00-8	Reziduuri (cărbune), extracție cu solvent lichid; [Pudră aderentă compusă din materii minerale din cărbune și cărbune nedizolvat care rămâne după extracția cărbunelui cu ajutorul solvenților lichizi.]	302-681-2	94114-46-2	Carc. 1B	H350	GHS08 Dgr	H350			M
648-143-00-3	Lichide din cărbune, soluție de extracție cu solvent lichid; [Produs obținut prin filtrarea materiilor minerale din cărbune și cărbune nedizolvat din soluția de extracție a cărbunilor obținută prin digestia cărbunelui într-un solvent lichid. Este o combinație lichidă foarte complexă, vâscoasă, de culoare neagră, compusă în principal din hidrocarburi aromatice și din hidrocarburi aromatice parțial hidrogenate, compuși aromatici cu azot, compuși aromatici cu sulf, compuși fenolici, compuși aromatici cu oxigen și alchil derivații lor.]	302-682-8	94114-47-3	Carc. 1B	H350	GHS08 Dgr	H350			M

▼M16

Nr. index	►M18 Denumirea chimică ◄	Nr. CE	Nr. CAS	Clasificare		Etichetare			►M18 Limite de conc. specifice, factori M și ATE (*) ◄	Note
				Codul (codurile) claselor și categoriilor de pericol	Codul (codurile) frazelor de pericol	Codul (codurile) pictogramei, cuvântului de avertizare	Codul (codurile) frazelor de pericol	Codul (codurile) frazelor de pericol suplimentare		
648-144-00-9	Lichide din cărbune, extracţie cu solvent lichid; [Produs practic fără conţinut de solvent obţinut prin distilarea solventului din soluţia de extracţie a cărbunelui filtrată, produsă prin digestia cărbunelui într-un solvent lichid. Este un semisolid, de culoare neagră, compus în principal dintr-o combinaţie complexă de hidrocarburi aromatice cu nuclee condensate, compuși aromatici cu azot, compuși aromatici cu sulf, compuși fenolici și alți compuși aromatici cu oxigen și alchilderivaţii lor.]	302-683-3	94114-48-4	Carc. 1B	H350	GHS08 Dgr	H350			M
648-145-00-4	Gudron de lignit; [Ulei obţinut prin distilarea gudronului de lignit. Se compune în principal din hidrocarburi alifatice, hidrocarburi naftenice și hidrocarburi aromatice cu unu până la trei cicluri, derivaţii alchilici ai acestora, hidrocarburi heteroaromatice și fenoli cu un ciclu și cu două cicluri, cu temperaturi de fierbere cuprinse între aproximativ 150°C și 360 °C (302°F și 680°F).]	309-885-0	101316-83-0	Carc. 1A	H350	GHS08 Dgr	H350			

▼M16

Nr. index	►M18 Denumirea chimică ◄	Nr. CE	Nr. CAS	Clasificare		Etichetare			►M18 Limite de conc. specifice, factori M și ATE (*) ◄	Note
				Codul (codurile) claselor și categoriilor de pericol	Codul (codurile) frazelor de pericol	Codul (codurile) pictogramei, cuvântului de avertizare	Codul (codurile) frazelor de pericol	Codul (codurile) frazelor de pericol suplimentare		
648-146-00-X	Gudron de lignit de temperatură joasă; [Gudron obţinut prin cocsificarea și gazeificarea la temperatură joasă a lignitului. Se compune în principal din hidrocarburi alifatice, hidrocarburi naftenice, hidrocarburi aromatice ciclice, hidrocarburi heteroaromatice și fenoli ciclici.]	309-886-6	101316-84-1	Carc. 1A	H350	GHS08 Dgr	H350			
648-147-00-5	Ulei ușor (cărbune), de la cocsificare; Benzen brut; [Lichid organic volatil extras din gazul degajat la distilarea distructivă a cărbunelui la temperatură înaltă (mai mare de 700 °C (1 292 °F)). Se compune în principal din benzen, toluen și xileni. Poate conţine şi alte hidrocarburi în cantităţi mici.]	266-012-5	65996-78-3	Carc. 1B Muta. 1B	H350 H340	GHS08 Dgr	H350 H340			J

▼**M16**

Nr. index	►**M18** Denumirea chimică ◄	Nr. CE	Nr. CAS	Clasificare		Etichetare			►**M18** Limite de conc. specifice, factori M și ATE (*) ◄	Note
				Codul (codurile) claselor și categoriilor de pericol	Codul (codurile) frazelor de pericol	Codul (codurile) pictogramei, cuvântului de avertizare	Codul (codurile) frazelor de pericol	Codul (codurile) frazelor de pericol suplimentare		
648-148-00-0	Distilate primare (cărbune), extracție cu solvent lichid; [Produs lichid al condensării vaporilor emiși în timpul digestiei cărbunelui într-un solvent lichid, cu temperaturi de fierbere cuprinse între aproximativ 30 °C și 300 °C (86°F și 572°F). Se compune în principal din hidrocarburi aromatice cu nuclee condensate, parțial hidrogenate, compuși aromatici care conțin azot, oxigen și sulf și alchilderivații acestora, cu un număr de atomi de carbon situat predominant în intervalul $C_4 - C_{14}$.]	302-688-0	94114-52-0	Carc. 1B Muta. 1B	H350 H340	GHS08 Dgr	H350 H340			J
648-149-00-6	Distilate de la hidrocracare (cărbune), extracție cu solvent; [Distilat obținut prin hidrocracarea extractului de cărbune sau a soluției rezultate în urma proceselor de extracție cu solvent lichid sau cu gaz supercritic, cu temperaturi de fierbere cuprinse între aproximativ 30 °C și 300 °C (86°F și 572°F).	302-689-6	94114-53-1	Carc. 1B Muta. 1B	H350 H340	GHS08 Dgr	H350 H340			J

▼M16

Nr. index	►M18 Denumirea chimică ◄	Nr. CE	Nr. CAS	Clasificare		Etichetare			►M18 Limite de conc. specifice, factori M și ATE (*) ◄	Note
				Codul (codurile) claselor și categoriilor de pericol	Codul (codurile) frazelor de pericol	Codul (codurile) pictogramei, cuvântului de avertizare	Codul (codurile) frazelor de pericol	Codul (codurile) frazelor de pericol suplimentare		
	Se compune în principal din compuși aromatici, aromatici hidrogenați și naftenici, derivații alchilați ai acestora și alcani, cu un număr de atomi de carbon situat predominant în intervalul C_4 – C_{14}. Mai sunt prezenți și compuși aromatici și aromatici hidrogenați care conțin azot, sulf și oxigen.]									
648-150-00-1	Benzină nafta de hidrocracare (cărbune), extracție cu solvent; [Fracția distilatului obținut prin hidrocracarea extractului de cărbune sau a soluției rezultate în urma proceselor de extracție cu solvent lichid sau cu gaz supercritic, cu temperaturi de fierbere cuprinse între aproximativ 30 °C și 180 °C (86°F și 356°F). Se compune în principal din compuși aromatici, aromatici hidrogenați și naftenici, derivații alchilați ai acestora și alcani, cu un număr de atomi de carbon situat predominant în intervalul C_4 – C_9. Mai sunt prezenți și compuși aromatici și aromatici hidrogenați care conțin azot, sulf și oxigen.]	302-690-1	94114-54-2	Carc. 1B Muta. 1B	H350 H340	GHS08 Dgr	H350 H340			J

▼M16

Nr. index	►M18 Denumirea chimică ◄	Nr. CE	Nr. CAS	Clasificare		Etichetare			►M18 Limite de conc. specifice, factori M și ATE (*) ◄	Note
				Codul (codurile) claselor și categoriilor de pericol	Codul (codurile) frazelor de pericol	Codul (codurile) pictogramei, cuvântului de avertizare	Codul (codurile) frazelor de pericol	Codul (codurile) frazelor de pericol suplimentare		
648-151-00-7	Benzină, extracție de cărbune cu solvent, benzină nafta de hidrocracare; [Carburant produs prin reformarea fracției de benzină nafta rafinată din produșii de la hidrocracarea extractului de cărbune sau a soluției rezultate în urma proceselor de extracție cu solvent lichid sau cu gaz supercritic, cu temperaturi de fierbere cuprinse între aproximativ 30°C și 180°C (86°F și 356°F). Se compune în principal din hidrocarburi aromatice și naftenice, alchilderivații lor și hidrocarburi alchilate cu un număr de atomi de carbon situat predominant în intervalul C_4 – C_9.]	302-691-7	94114-55-3	Carc. 1B	H350	GHS08 Dgr	H350			
648-152-00-2	Distilate intermediare de hidrocracare (cărbune), extracție cu solvenți; [Distilat obținut prin hidrocracarea extractului de cărbune sau a soluției rezultate în urma proceselor de extracție cu solvent lichid sau cu gaz supercritic, cu temperaturi de fierbere cuprinse între aproximativ 180 °C și 300 °C (356°F și 572°F). Se compune în principal din compuși aromatici cu două	302-692-2	94114-56-4	Carc. 1B Muta. 1B	H350 H340	GHS08 Dgr	H350 H340			J

▼M16

Nr. index	►M18 Denumirea chimică ◄	Nr. CE	Nr. CAS	Clasificare		Etichetare			►M18 Limite de conc. specifice, factori M și ATE (*) ◄	Note
				Codul (codurile) claselor și categoriilor de pericol	Codul (codurile) frazelor de pericol	Codul (codurile) pictogramei, cuvântului de avertizare	Codul (codurile) frazelor de pericol	Codul (codurile) frazelor de pericol suplimentare		
	nuclee, compuși aromatici hidrogenați și naftenici, derivații alchilați ai acestora și alcani, cu un număr de atomi de carbon situat predominant în intervalul C_9 – C_{14}. Mai sunt prezenți și compuși care conțin azot, sulf și oxigen.]									
648-153-00-8	Distilate intermediare de hidrocracare (cărbune), extracție cu solvenți, hidrogenate; [Distilat rezultat din hidrogenarea distilatului intermediar de hidrocracare al extractului de cărbune sau al soluției rezultate în urma proceselor de extracție cu solvent lichid sau cu gaz supercritic, cu temperaturi de fierbere cuprinse între aproximativ 180 °C și 280 °C (356°F și 536°F). Se compune în principal din compuși carbonici hidrogenați cu două nuclee și din derivații alchilați ai acestora, cu un număr de atomi de carbon situat predominant în intervalul C_9 – C_{14}.]	302-693-8	94114-57-5	Carc. 1B Muta. 1B	H350 H340	GHS08 Dgr	H350 H340			J

▼**M16**

Nr. index	►**M18** Denumirea chimică ◄	Nr. CE	Nr. CAS	Clasificare		Etichetare			►**M18** Limite de conc. specifice, factori M și ATE (*) ◄	Note
				Codul (codurile) claselor și categoriilor de pericol	Codul (codurile) frazelor de pericol	Codul (codurile) pictogramei, cuvântului de avertizare	Codul (codurile) frazelor de pericol	Codul (codurile) frazelor de pericol suplimentare		
648-154-00-3	Carburanți pentru aeronave cu jet, extracție cu solvent din cărbuni, hidrocracare, hidrogenare; [Carburant pentru aeronave cu jet produs prin hidrogenarea fracției distilatului intermediar din produșii de la hidrocracarea extractului de cărbune sau a soluției rezultate în urma proceselor de extracție cu solvent lichid sau cu gaz supercritic, cu temperaturi de fierbere cuprinse între aproximativ 180°C și 225°C (356°F și 473°F). Se compune în principal din hidrocarburi hidrogenate cu două nuclee și derivații alchilați ai acestora, cu un număr de atomi de carbon situat predominant în intervalul C_{10} – C_{12}.]	302-694-3	94114-58-6	Carc. 2	H351	GHS08 Wng	H350			
648-155-00-9	Combustibili diesel, extracție cu solvent din cărbuni, hidrocracare, hidrogenare; [Combustibil diesel, produs prin hidrogenarea fracției distilatului intermediar din produșii de la hidrocracarea extractului de cărbune sau a soluției rezultate în urma proceselor de extracție cu solvent	302-695-9	94114-59-7	Carc. 2	H351	GHS08 Wng	H350			

▼M16

Nr. index	►M18 Denumirea chimică ◄	Nr. CE	Nr. CAS	Clasificare		Etichetare			►M18 Limite de conc. specifice, factori M și ATE (*) ◄	Note
				Codul (codurile) claselor și categoriilor de pericol	Codul (codurile) frazelor de pericol	Codul (codurile) pictogramei, cuvântului de avertizare	Codul (codurile) frazelor de pericol	Codul (codurile) frazelor de pericol suplimentare		
	lichid sau cu gaz supercritic, cu temperaturi de fierbere cuprinse între aproximativ 200°C și 280°C (392°F și 536°F). Se compune în principal din hidrocarburi hidrogenate cu două nuclee și derivații alchilați ai acestora, cu un număr de atomi de carbon situat predominant în intervalul C_{11} – C_{14}.]									
648-156-00-4	Ulei ușor (cărbune), proces de semicocsificare; Ulei proaspăt; [Lichid organic volatil obținut prin condensarea gazului degajat la distilarea distructivă a cărbunelui la temperaturi scăzute (mai mici de 700 °C (1 292°F)). Se compune în principal din hidrocarburi C_{6-10}.]	292-635-7	90641-11-5	Carc. 1B Muta. 1B	H350 H340	GHS08 Dgr	H350 H340			J
649-001-00-3	Extracție cu solvent (petrol), distilat naftenic ușor	265-102-1	64742-03-6	Carc. 1B	H350	GHS08 Dgr	H350			
649-002-00-9	Extracție cu solvent (petrol), distilat parafinic greu	265-103-7	64742-04-7	Carc. 1B	H350	GHS08 Dgr	H350			

▼M16

Nr. index	►M18 Denumirea chimică ◄	Nr. CE	Nr. CAS	Clasificare		Etichetare			►M18 Limite de conc. specifice, factori M și ATE (*) ◄	Note
				Codul (codurile) claselor și categoriilor de pericol	Codul (codurile) frazelor de pericol	Codul (codurile) pictogramei, cuvântului de avertizare	Codul (codurile) frazelor de pericol	Codul (codurile) frazelor de pericol suplimentare		
649-003-00-4	Extracţie cu solvent (petrol), distilat parafinic ușor	265-104-2	64742-05-8	Carc. 1B	H350	GHS08 Dgr	H350			
649-004-00-X	Extracţie cu solvent (petrol), distilat naftenic greu	265-111-0	64742-11-6	Carc. 1B	H350	GHS08 Dgr	H350			
649-005-00-5	Extracţie cu solvent (petrol), motorină ușoară sub vid	295-341-7	91995-78-7	Carc. 1B	H350	GHS08 Dgr	H350			
649-006-00-0	Fracţie hidrocarburi, C_{26-55}, bogată în aromate	307-753-7	97722-04-8	Carc. 1B	H350	GHS08 Dgr	H350			
649-007-00-6	Acizi grași, ulei de tal, produși de reacţie cu iminodietanol și acid boric	400-160-5	—	Skin Irrit. 2 Aquatic Chronic 2	H315 H411	GHS07 GHS09 Wng	H315 H411			
649-008-00-1	Reziduuri (petrol), distilare pe coloană la presiune atmosferică; Păcură grea; [Reziduu complex de la distilarea atmosferică a ţiţeiului. Se compune din hidrocarburi cu un număr de atomi de carbon predominant peste C_{20} și cu temperaturi de fierbere de peste aproximativ 350°C (662°F). Poate conţine peste 5 % (în greutate) hidrocarburi aromatice cu nuclee condensate cu 4-6 cicluri.]	265-045-2	64741-45-3	Carc. 1B	H350	GHS08 Dgr	H350			

▼M16

Nr. index	►M18 Denumirea chimică ◄	Nr. CE	Nr. CAS	Clasificare		Etichetare			►M18 Limite de conc. specifice, factori M și ATE (*) ◄	Note
				Codul (codurile) claselor și categoriilor de pericol	Codul (codurile) frazelor de pericol	Codul (codurile) pictogramei, cuvântului de avertizare	Codul (codurile) frazelor de pericol	Codul (codurile) frazelor de pericol suplimentare		
649-009-00-7	Motorină grea (petrol), distilare sub vid; Păcură grea; [Combinaţie complexă de hidrocarburi obţinută prin distilarea sub vid a reziduului de la distilarea atmosferică a ţiţeiului. Se compune din hidrocarburi cu un număr de atomi de carbon situat predominant în intervalul C_{20} – C_{50} și cu temperaturi de fierbere cuprinse între aproximativ 350°C și 600°C (662°F și 1 112oF). Poate conţine 5 % sau mai mult (în greutate) hidrocarburi aromatice cu nuclee condensate cu 4-6 cicluri.]	265-058-3	64741-57-7	Carc. 1B	H350	GHS08 Dgr	H350			
649-010-00-2	Distilate grele (petrol), cracare catalitică; Păcură grea; [Combinaţie complexă de hidrocarburi obţinută prin distilarea produşilor rezultaţi de la cracarea catalitică. Se compune din hidrocarburi cu un număr de atomi de carbon situat predominant în intervalul C_{15} și C_{35} și cu temperaturi de fierbere cuprinse între aproximativ 260°C și 500°C (500°F și 932°F). Poate conţine 5 %	265-063-0	64741-61-3	Carc. 1B	H350	GHS08 Dgr	H350			

▼M16

Nr. index	►M18 Denumirea chimică ◄	Nr. CE	Nr. CAS	Clasificare		Etichetare			►M18 Limite de conc. specifice, factori M și ATE (*) ◄	Note
				Codul (codurile) claselor și categoriilor de pericol	Codul (codurile) frazelor de pericol	Codul (codurile) pictogramei, cuvântului de avertizare	Codul (codurile) frazelor de pericol	Codul (codurile) frazelor de pericol suplimentare		
	sau mai mult (în greutate) hidrocarburi aromatice cu nuclee condensate cu 4-6 cicluri.]									
649-011-00-8	Uleiuri percolate (petrol), cracare catalitică; Păcură grea; [Combinație complexă de hidrocarburi obținută sub formă de fracție reziduală de la distilarea produșilor rezultați de la cracarea catalitică. Se compune din hidrocarburi cu un număr de atomi de carbon predominant peste C_{20} și temperaturi de fierbere de peste aproximativ 350°C (662°F). Poate conține 5 % sau mai mult (în greutate) hidrocarburi aromatice cu nuclee condensate cu 4-6 cicluri.]	265-064-6	64741-62-4	Carc. 1B	H350	GHS08 Dgr	H350			

▼M16

Nr. index	►M18 Denumirea chimică ◄	Nr. CE	Nr. CAS	Clasificare		Etichetare			►M18 Limite de conc. specifice, factori M și ATE (*) ◄	Note
				Codul (codurile) claselor și categoriilor de pericol	Codul (codurile) frazelor de pericol	Codul (codurile) pictogramei, cuvântului de avertizare	Codul (codurile) frazelor de pericol	Codul (codurile) frazelor de pericol suplimentare		
649-012-00-3	Reziduuri (petrol), hidrocracare; Păcură grea; [Combinaţie complexă de hidrocarburi obţinută ca fracţie reziduală la distilarea produșilor hidrocracării. Se compune din hidrocarburi cu un număr de atomi de carbon predominant peste C_{20} și temperaturi de fierbere de peste aproximativ 350°C (662°F).]	265-076-1	64741-75-9	Carc. 1B	H350	GHS08 Dgr	H350			
649-013-00-9	Reziduuri (petrol), cracare termică; Păcură grea; [Combinaţie complexă de hidrocarburi obţinută sub formă de fracţie reziduală de la distilarea produsului rezultat de la cracarea termică. Se compune în principal din hidrocarburi nesaturate cu un număr de atomi de carbon predominant peste C_{20} și temperaturi de fierbere de peste aproximativ 350°C (662°F). Poate conţine 5 % sau mai mult (în greutate) hidrocarburi aromatice cu nuclee condensate cu 4-6 cicluri.]	265-081-9	64741-80-6	Carc. 1B	H350	GHS08 Dgr	H350			

▼M16

Nr. index	►M18 Denumirea chimică ◄	Nr. CE	Nr. CAS	Clasificare		Etichetare			►M18 Limite de conc. specifice, factori M și ATE (*) ◄	Note
				Codul (codurile) claselor și categoriilor de pericol	Codul (codurile) frazelor de pericol	Codul (codurile) pictogramei, cuvântului de avertizare	Codul (codurile) frazelor de pericol	Codul (codurile) frazelor de pericol suplimentare		
649-014-00-4	Distilate grele (petrol), cracare termică; Păcură grea; [Combinaţie complexă de hidrocarburi obţinută prin distilarea produșilor rezultaţi de la cracarea termică. Se compune în principal din hidrocarburi nesaturate cu un număr de atomi de carbon situat predominant în intervalul C_{15} – C_{36} și cu temperaturi de fierbere cuprinse între aproximativ 260°C și 480°C (500°F și 896°F). Poate conţine 5 % sau mai mult (în greutate) hidrocarburi aromatice cu nuclee condensate cu 4-6 cicluri.]	265-082-4	64741-81-7	Carc. 1B	H350	GHS08 Dgr	H350			
649-015-00-X	Motorină de vid (petrol), hidrotratare; Păcură grea; [Combinaţie complexă de hidrocarburi obţinută prin tratarea cu hidrogen a unei fracţii de petrol în prezenţa unui catalizator. Se compune din hidrocarburi cu un număr de atomi de carbon situat predominant în intervalul C_{13} – C_{50} și cu temperaturi de fierbere cuprinse între aproximativ 230°C și 600°C (446°F și 1 112oF).	265-162-9	64742-59-2	Carc. 1B	H350	GHS08 Dgr	H350			

▼M16

Nr. index	►M18 Denumirea chimică ◄	Nr. CE	Nr. CAS	Clasificare		Etichetare			►M18 Limite de conc. specifice, factori M și ATE (*) ◄	Note
				Codul (codurile) claselor și categoriilor de pericol	Codul (codurile) frazelor de pericol	Codul (codurile) pictogramei, cuvântului de avertizare	Codul (codurile) frazelor de pericol	Codul (codurile) frazelor de pericol suplimentare		
	Poate conține 5 % sau mai mult (în greutate) hidrocarburi aromatice cu nuclee condensate cu 4-6 cicluri.]									
649-016-00-5	Reziduuri de la distilarea atmosferică (petrol), hidrodesulfurare; Păcură grea; [Combinație complexă de hidrocarburi obținută prin tratarea reziduului de la distilarea atmosferică cu hidrogen, în prezența unui catalizator, în special în vederea eliminării compușilor organici cu sulf. Se compune din hidrocarburi cu un număr de atomi de carbon predominant peste C_{20} și cu temperaturi de fierbere de peste aproximativ 350°C (662°F). Poate conține 5 % sau mai mult (în greutate) hidrocarburi aromatice cu nuclee condensate cu 4-6 cicluri.]	265-181-2	64742-78-5	Carc. 1B	H350	GHS08 Dgr	H350			

▼**M16**

Nr. index	►**M18** Denumirea chimică ◄	Nr. CE	Nr. CAS	Clasificare		Etichetare			►**M18** Limite de conc. specifice, factori M și ATE (*) ◄	Note
				Codul (codurile) claselor și categoriilor de pericol	Codul (codurile) frazelor de pericol	Codul (codurile) pictogramei, cuvântului de avertizare	Codul (codurile) frazelor de pericol	Codul (codurile) frazelor de pericol suplimentare		
649-017-00-0	Motorină grea de vid (petrol), hidrodesulfurare; Păcură grea; [Combinație complexă de hidrocarburi obținută prin hidrodesulfurare catalitică. Se compune din hidrocarburi cu un număr de atomi de carbon situat predominant în intervalul C_{20} – C_{50} și cu temperaturi de fierbere cuprinse între aproximativ 350°C și 600°C (662°F și 1 112oF). Poate conține 5 % sau mai mult (în greutate) hidrocarburi aromatice cu nuclee condensate cu 4-6 cicluri.]	265-189-6	64742-86-5	Carc. 1B	H350	GHS08 Dgr	H350			
649-018-00-6	Reziduuri (petrol), cracare cu abur; Păcură grea; [Combinație complexă de hidrocarburi obținută ca fracție reziduală la distilarea produșilor cracării cu abur (inclusiv cracarea cu abur în vederea producerii de etenă). Se compune în principal din hidrocarburi nesaturate cu un număr de atomi de carbon predominant peste C_{14} și cu temperaturi	265-193-8	64742-90-1	Carc. 1B	H350	GHS08 Dgr	H350			

▼**M16**

Nr. index	►**M18** Denumirea chimică ◄	Nr. CE	Nr. CAS	Clasificare		Etichetare			►**M18** Limite de conc. specifice, factori M și ATE (*) ◄	Note
				Codul (codurile) claselor și categoriilor de pericol	Codul (codurile) frazelor de pericol	Codul (codurile) pictogramei, cuvântului de avertizare	Codul (codurile) frazelor de pericol	Codul (codurile) frazelor de pericol suplimentare		
	de fierbere de peste aproximativ 260°C (500°F). Poate conține 5 % sau mai mult (în greutate) hidrocarburi aromatice cu nuclee condensate cu 4-6 cicluri.]									
649-019-00-1	Reziduuri de la distilarea atmosferică (petrol); Păcură grea; [Reziduu complex de la distilarea atmosferică a țițeiului. Se compune din hidrocarburi cu un număr de atomi de carbon predominant peste C_{11} și cu temperaturi de fierbere de peste aproximativ 200°C (392°F). Poate conține 5 % sau mai mult (în greutate) hidrocarburi aromatice cu nuclee condensate cu 4-6 cicluri.]	269-777-3	68333-22-2	Carc. 1B	H350	GHS08 Dgr	H350			
649-020-00-7	Uleiuri percolate (petrol), cracare catalitică, hidrodesulfurare; Păcură grea;	269-782-0	68333-26-6	Carc. 1B	H350	GHS08 Dgr	H350			

▼**M16**

Nr. index	►**M18** Denumirea chimică ◄	Nr. CE	Nr. CAS	Clasificare		Etichetare			►**M18** Limite de conc. specifice, factori M și ATE (*) ◄	Note
				Codul (codurile) claselor și categoriilor de pericol	Codul (codurile) frazelor de pericol	Codul (codurile) pictogramei, cuvântului de avertizare	Codul (codurile) frazelor de pericol	Codul (codurile) frazelor de pericol suplimentare		
	[Combinaţie complexă de hidrocarburi obţinută prin tratarea uleiurilor percolate de la cracarea catalitică cu hidrogen în vederea conversiei sulfului organic în hidrogen sulfurat, care este ulterior eliminat. Se compune din hidrocarburi cu un număr de atomi de carbon predominant peste C_{20} și cu temperaturi de fierbere de peste aproximativ 350 °C (662°F). Poate conţine 5 % sau mai mult (în greutate) hidrocarburi aromatice cu nuclee condensate cu 4-6 cicluri.]									
649-021-00-2	Distilate intermediare (petrol), cracare catalitică, hidrodesulfurare; Păcură grea; [Combinaţie complexă de hidrocarburi obţinută prin tratarea distilatelor intermediare de la cracarea catalitică cu hidrogen în vederea conversiei sulfului organic în hidrogen sulfurat, care este ulterior eliminat.	269-783-6	68333-27-7	Carc. 1B	H350	GHS08 Dgr	H350			

▼M16

Nr. index	►M18 Denumirea chimică ◄	Nr. CE	Nr. CAS	Clasificare		Etichetare			►M18 Limite de conc. specifice, factori M și ATE (*) ◄	Note
				Codul (codurile) claselor și categoriilor de pericol	Codul (codurile) frazelor de pericol	Codul (codurile) pictogramei, cuvântului de avertizare	Codul (codurile) frazelor de pericol	Codul (codurile) frazelor de pericol suplimentare		
	Se compune din hidrocarburi cu un număr de atomi de carbon situat predominant în intervalul C_{11} și C_{30} și cu temperaturi de fierbere cuprinse între aproximativ 205 °C și 450 °C (401°F și 842°F).] Conține o cantitate relativ mare de hidrocarburi aromatice triciclice.]									
649-022-00-8	Distilate grele (petrol), cracare catalitică, hidrodesulfurare; Păcură grea; [Combinație complexă de hidrocarburi obținută prin tratarea distilatelor grele de la cracarea catalitică cu hidrogen în vederea conversiei sulfului organic în hidrogen sulfurat, care este ulterior eliminat. Se compune din hidrocarburi cu un număr de atomi de carbon situat predominant în intervalul C_{15} – C_{35} și cu temperaturi de fierbere cuprinse între aproximativ 260°C și 500°C (500°F și 932°F). Poate conține 5 % sau mai mult (în greutate) hidrocarburi aromatice cu nuclee condensate cu 4-6 cicluri.]	269-784-1	68333-28-8	Carc. 1B	H350	GHS08 Dgr	H350			

▼**M16**

Nr. index	►**M18** Denumirea chimică ◄	Nr. CE	Nr. CAS	Clasificare		Etichetare			►**M18** Limite de conc. specifice, factori M și ATE (*) ◄	Note
				Codul (codurile) claselor și categoriilor de pericol	Codul (codurile) frazelor de pericol	Codul (codurile) pictogramei, cuvântului de avertizare	Codul (codurile) frazelor de pericol	Codul (codurile) frazelor de pericol suplimentare		
649-023-00-3	Păcură, reziduuri de motorină de la distilarea primară, cu conținut ridicat de sulf; Păcură grea	270-674-0	68476-32-4	Carc. 1B	H350	HS08 Dgr	H350			
649-024-00-9	Păcură reziduală; Păcură grea; [Produs lichid rezultat din diferite fluxuri de rafinare, în general reziduuri. Compoziţia este complexă și variază în funcţie de sursa ţiţeiului.]	270-675-6	68476-33-5	Carc. 1B	H350	GHS08 Dgr	H350			
649-025-00-4	Reziduuri de distilare (petrol), reziduu de distilare fracţionată de la reformarea catalitică; Păcură grea; [Reziduu complex rezultat de la distilarea reziduului de fracţionare de la reformarea catalitică. Are temperaturi de fierbere de peste aproximativ 399°C (750°F).]	270-792-2	68478-13-7	Carc. 1B	H350	GHS08 Dgr	H350			

▼**M16**

Nr. index	►**M18** Denumirea chimică ◄	Nr. CE	Nr. CAS	Clasificare		Etichetare			►**M18** Limite de conc. specifice, factori M și ATE (*) ◄	Note
				Codul (codurile) claselor și categoriilor de pericol	Codul (codurile) frazelor de pericol	Codul (codurile) pictogramei, cuvântului de avertizare	Codul (codurile) frazelor de pericol	Codul (codurile) frazelor de pericol suplimentare		
649-026-00-X	Reziduuri (petrol), motorină grea de cocsare și motorină sub vid; Păcură grea; [Combinaţie complexă de hidrocarburi obţinută ca fracţie reziduală de la distilarea motorinei grele de cocsare și a motorinei sub vid. Se compune în principal din hidrocarburi cu un număr de atomi de carbon predominant peste C_{13} și cu temperaturi de fierbere de peste aproximativ 230°C (446°F).]	270-796-4	68478-17-1	Carc. 1B	H350	GHS08 Dgr	H350			
649-027-00-5	Reziduuri grele de cocsare și reziduuri ușoare sub vid (petrol); Păcură grea; [Combinaţie complexă de hidrocarburi obţinută ca fracţie reziduală de la distilarea motorinei grele de cocsare și a motorinei ușoare sub vid. Se compune în principal din hidrocarburi cu un număr de atomi de carbon predominant peste C_{13} și cu temperaturi de fierbere de peste aproximativ 230°C (446°F).]	270-983-0	68512-61-8	Carc. 1B	H350	GHS08 Dgr	H350			

▼M16

Nr. index	►M18 Denumirea chimică ◄	Nr. CE	Nr. CAS	Clasificare		Etichetare			►M18 Limite de conc. specifice, factori M și ATE (*) ◄	Note
				Codul (codurile) claselor și categoriilor de pericol	Codul (codurile) frazelor de pericol	Codul (codurile) pictogramei, cuvântului de avertizare	Codul (codurile) frazelor de pericol	Codul (codurile) frazelor de pericol suplimentare		
649-028-00-0	Reziduuri ușoare de la distilarea sub vid (petrol); Păcură grea; [Reziduu complex de la distilarea sub vid a reziduului de la distilarea atmosferică a țițeiului. Se compune din hidrocarburi cu un număr de atomi de carbon predominant peste C_{13} și cu temperaturi de fierbere de peste aproximativ 230 °C (446°F).]	270-984-6	68512-62-9	Carc. 1B	H350	GHS08 Dgr	H350			
649-029-00-6	Reziduuri ușoare de cracare cu abur (petrol); Păcură grea; [Reziduu complex de la distilarea produșilor rezultați de la cracarea cu abur. Se compune în principal din hidrocarburi aromatice și nesaturate cu un număr de atomi de carbon peste C_7 și cu temperaturi de fierbere cuprinse între aproximativ 101°C și 555°C (214°F și 1030°F).]	271-013-9	68513-69-9	Carc. 1B	H350	GHS08 Dgr	H350			
649-030-00-1	Păcură, nr. 6; Păcură grea; [Ulei distilat cu o viscozitate minimă de 900 SUS la 37,7°C (100°F) și o viscozitate maximă de 9 000 SUS la 37,7°C (100°F).]	271-384-7	68553-00-4	Carc. 1B	H350	GHS08 Dgr	H350			

▼M16

Nr. index	►M18 Denumirea chimică ◄	Nr. CE	Nr. CAS	Clasificare		Etichetare			►M18 Limite de conc. specifice, factori M și ATE (*) ◄	Note
				Codul (codurile) claselor și categoriilor de pericol	Codul (codurile) frazelor de pericol	Codul (codurile) pictogramei, cuvântului de avertizare	Codul (codurile) frazelor de pericol	Codul (codurile) frazelor de pericol suplimentare		
649-031-00-7	Reziduuri cu conţinut scăzut de sulf (petrol), fracţie unitară de fracţionare; Păcură grea; [Combinaţie complexă de hidrocarburi cu conţinut scăzut de sulf, obţinută ca fracţie reziduală de la distilarea fracţionată a ţiţeiului. Este reziduul rămas după eliminarea fracţiilor de benzină, kerosen și motorină de la distilarea primară.]	271-763-7	68607-30-7	Carc. 1B	H350	GHS08 Dgr	H350			
649-032-00-2	Motorină grea, de distilare atmosferică (petrol); Păcură grea; [Combinaţie complexă de hidrocarburi obţinută prin distilarea ţiţeiului. Se compune din hidrocarburi cu un număr de atomi de carbon situat predominant în intervalul C_7 – C_{35} și cu temperaturi de fierbere cuprinse între aproximativ 121°C și 510°C (250°F și 950°F).]	272-184-2	68783-08-4	Carc. 1B	H350	GHS08 Dgr	H350			
649-033-00-8	Reziduuri de la spălarea cocsului (petrol), conţinând substanţe cu cicluri aromatice condensate; Păcură grea;	272-187-9	68783-13-1	Carc. 1B	H350	GHS08 Dgr	H350			

▼M16

Nr. index	►M18 Denumirea chimică ◄	Nr. CE	Nr. CAS	Clasificare		Etichetare			►M18 Limite de conc. specifice, factori M și ATE (*) ◄	Note
				Codul (codurile) claselor și categoriilor de pericol	Codul (codurile) frazelor de pericol	Codul (codurile) pictogramei, cuvântului de avertizare	Codul (codurile) frazelor de pericol	Codul (codurile) frazelor de pericol suplimentare		
	[Combinaţie foarte complexă de hidrocarburi obţinută ca fracţie reziduală de la distilarea reziduului sub vid și a produșilor rezultaţi de la cracarea termică. Se compune în principal din hidrocarburi cu un număr de atomi de carbon predominant peste C_{20} și cu temperaturi de fierbere de peste aproximativ 350°C (662°F). Poate conţine 5 % sau mai mult (în greutate) hidrocarburi aromatice cu nuclee condensate cu 4-6 cicluri.]									
649-034-00-3	Distilate sub vid (petrol), reziduuri de petrol; Păcură grea; [Combinaţie complexă de hidrocarburi obţinută prin distilarea sub vid a reziduului de la distilarea atmosferică a ţiţeiului.]	273-263-4	68955-27-1	Carc. 1B	H350	GHS08 Dgr	H350			
649-035-00-9	Reziduuri răşinoase de la cracare cu abur (petrol); Păcură grea; [Reziduu complex de la distilarea reziduurilor petroliere de la cracarea cu abur.]	273-272-3	68955-36-2	Carc. 1B	H350	GHS08 Dgr	H350			

▼M16

Nr. index	►M18 Denumirea chimică ◄	Nr. CE	Nr. CAS	Clasificare		Etichetare			►M18 Limite de conc. specifice, factori M și ATE (*) ◄	Note
				Codul (codurile) claselor și categoriilor de pericol	Codul (codurile) frazelor de pericol	Codul (codurile) pictogramei, cuvântului de avertizare	Codul (codurile) frazelor de pericol	Codul (codurile) frazelor de pericol suplimentare		
649-036-00-4	Distilate intermediare de la distilarea sub vid (petrol); Păcură grea; [Combinaţie complexă de hidrocarburi obţinută prin distilarea sub vid a reziduului de la distilarea atmosferică a ţiţeiului. Se compune din hidrocarburi cu un număr de atomi de carbon situat predominant în intervalul C_{14} – C_{42} și cu temperaturi de fierbere cuprinse între aproximativ 250°C și 545°C (482°F și 1 013oF). Poate conţine 5 % sau mai mult (în greutate) hidrocarburi aromatice cu nuclee condensate cu 4-6 cicluri.]	274-683-0	70592-76-6	Carc. 1B	H350	GHS08 Dgr	H350			
649-037-00-X	Distilate uşoare de la distilarea sub vid (petrol); Păcură grea; [Combinaţie complexă de hidrocarburi obţinută prin distilarea sub vid a reziduului de la distilarea atmosferică a ţiţeiului. Se compune din hidrocarburi cu un număr de atomi de carbon situat predominant în intervalul C_{11} – C_{35} și cu temperaturi de fierbere cuprinse între aproximativ 250°C și 545°C (482°F și 1 013oF).]	274-684-6	70592-77-7	Carc. 1B	H350	GHS08 Dgr	H350			

▼M16

Nr. index	►M18 Denumirea chimică ◄	Nr. CE	Nr. CAS	Clasificare		Etichetare			►M18 Limite de conc. specifice, factori M și ATE (*) ◄	Note
				Codul (codurile) claselor și categoriilor de pericol	Codul (codurile) frazelor de pericol	Codul (codurile) pictogramei, cuvântului de avertizare	Codul (codurile) frazelor de pericol	Codul (codurile) frazelor de pericol suplimentare		
649-038-00-5	Distilate de la distilarea sub vid (petrol); Păcură grea; [Combinaţie complexă de hidrocarburi obţinută prin distilarea sub vid a reziduului de la distilarea atmosferică a ţiţeiului. Se compune din hidrocarburi cu un număr de atomi de carbon situat predominant în intervalul C_{15} – C_{50} și cu temperaturi de fierbere cuprinse între aproximativ 270°C și 600°C (518°F și 1 112oF). Poate conţine 5 % sau mai mult (în greutate) hidrocarburi aromatice cu nuclee condensate cu 4-6 cicluri.]	274-685-1	70592-78-8	Carc. 1B	H350	GHS08 Dgr	H350			
649-039-00-0	Motorină grea de la distilarea sub vid (petrol), cocsificare, hidrodesulfurare; Păcură grea; [Combinaţie complexă de hidrocarburi obţinută prin hidrodesulfurarea şarjelor de distilate grele de la cocsificare. Se compune în principal din hidrocarburi cu un număr de atomi de carbon situat	285-555-9	85117-03-9	Carc. 1B	H350	GHS08 Dgr	H350			

▼**M16**

Nr. index	►**M18** Denumirea chimică ◄	Nr. CE	Nr. CAS	Clasificare		Etichetare			►**M18** Limite de conc. specifice, factori M și ATE (*) ◄	Note
				Codul (codurile) claselor și categoriilor de pericol	Codul (codurile) frazelor de pericol	Codul (codurile) pictogramei, cuvântului de avertizare	Codul (codurile) frazelor de pericol	Codul (codurile) frazelor de pericol suplimentare		
	predominant în intervalul C_{18} – C_{44} și cu temperaturi de fierbere cuprinse între aproximativ 304°C și 548°C (579°F și 1 018oF). Poate conţine 5 % sau mai mult (în greutate) hidrocarburi aromatice cu nuclee condensate cu 4-6 cicluri.]									
649-040-00-6	Reziduuri de la cracare cu abur (petrol), distilate; Păcură grea; [Combinaţie complexă de hidrocarburi obţinută în timpul producerii de gudron de petrol rafinat prin distilarea gudronului cracat cu abur. Se compune în principal din hidrocarburi aromatice și alte hidrocarburi și compuși organici cu sulf.]	292-657-7	90669-75-3	Carc. 1B	H350	GHS08 Dgr	H350			
649-041-00-1	Reziduuri ușoare de la distilarea sub vid (petrol); Păcură grea; [Reziduu complex de la distilarea sub vid a reziduului de la distilarea atmosferică a ţiţeiului. Se compune în principal din hidrocarburi cu un număr de atomi de carbon predominant peste C_{24} și cu temperaturi de fierbere de peste aproximativ 390 °C (734°F).]	292-658-2	90669-76-4	Carc. 1B	H350	GHS08 Dgr	H350			

▼M16

Nr. index	►M18 Denumirea chimică ◄	Nr. CE	Nr. CAS	Clasificare		Etichetare			►M18 Limite de conc. specifice, factori M și ATE (*) ◄	Note
				Codul (codurile) claselor și categoriilor de pericol	Codul (codurile) frazelor de pericol	Codul (codurile) pictogramei, cuvântului de avertizare	Codul (codurile) frazelor de pericol	Codul (codurile) frazelor de pericol suplimentare		
649-042-00-7	Păcură grea cu conţinut înalt de sulf; Păcură grea; [Combinaţie complexă de hidrocarburi obţinută prin distilarea ţiţeiului. Se compune în principal din hidrocarburi alifatice, aromatice și cicloalifatice cu un număr de atomi de carbon predominant peste C_{25} și temperaturi de fierbere de peste aproximativ 400°C (752°F).]	295-396-7	92045-14-2	Carc. 1B	H350	GHS08 Dgr	H350			
649-043-00-2	Reziduuri (petrol), cracare catalitică; Păcură grea; [Combinaţie complexă de hidrocarburi obţinută ca fracţie reziduală de la distilarea produșilor rezultaţi de la cracarea catalitică. Se compune în principal din hidrocarburi cu un număr de atomi de carbon predominant peste C_{11} și cu temperaturi de fierbere de peste aproximativ 200°C (392°F).]	295-511-0	92061-97-7	Carc. 1B	H350	GHS08 Dgr	H350			

▼**M16**

Nr. index	►**M18** Denumirea chimică ◄	Nr. CE	Nr. CAS	Clasificare		Etichetare			►**M18** Limite de conc. specifice, factori M și ATE (*) ◄	Note
				Codul (codurile) claselor și categoriilor de pericol	Codul (codurile) frazelor de pericol	Codul (codurile) pictogramei, cuvântului de avertizare	Codul (codurile) frazelor de pericol	Codul (codurile) frazelor de pericol suplimentare		
649-044-00-8	Distilate intermediare (petrol), cracare catalitică, degradare termică; Păcură grea; [Combinaţie complexă de hidrocarburi obţinută prin distilarea produșilor rezultaţi de la cracarea catalitică, care a fost folosită ca fluid pentru transfer termic. Se compune în principal din hidrocarburi cu temperaturi de fierbere cuprinse între aproximativ 220°C și 450°C (428°F și 842°F). Poate conţine compuși organici cu sulf.]	295-990-6	92201-59-7	Carc. 1B	H350	GHS08 Dgr	H350			
649-045-00-3	Uleiuri reziduale (petrol); Păcură grea; [Combinaţie complexă de hidrocarburi, compuși cu sulf și compuși organici care conţin metale, obţinută ca reziduu din rafinarea prin cracare și fracţionare. Se obţine un uleiprodus finit cu o viscozitate de peste 2 cSt. la 100 °C.]	298-754-0	93821-66-0	Carc. 1B	H350	GHS08 Dgr	H350			

▼M16

Nr. index	►M18 Denumirea chimică ◄	Nr. CE	Nr. CAS	Clasificare		Etichetare			►M18 Limite de conc. specifice, factori M și ATE (*) ◄	Note
				Codul (codurile) claselor și categoriilor de pericol	Codul (codurile) frazelor de pericol	Codul (codurile) pictogramei, cuvântului de avertizare	Codul (codurile) frazelor de pericol	Codul (codurile) frazelor de pericol suplimentare		
649-046-00-9	Reziduuri de la cracarea cu abur, tratament termic; Păcură grea; [Combinație complexă de hidrocarburi obținută prin tratarea și distilarea benzinei nafta brute cracate cu abur. Se compune în principal din hidrocarburi nesaturate, cu temperaturi de fierbere de peste aproximativ 180 °C (356°F).]	308-733-0	98219-64-8	Carc. 1B	H350	GHS08 Dgr	H350			
649-047-00-4	Distilate intermediare, cu interval mare de temperaturi de fierbere (petrol), hidrodesulfurate; Păcură grea; [Combinație complexă de hidrocarburi obținută prin tratarea cu hidrogen a unei șarje de petrol. Se compune în principal din hidrocarburi cu un număr de atomi de carbon situat predominant în intervalul C_9 – C_{25} și cu temperaturi de fierbere cuprinse între aproximativ 150°C și 400°C (302°F și 752°F).]	309-863-0	101316-57-8	Carc. 1B	H350	GHS08 Dgr	H350			

▼**M16**

Nr. index	►**M18** Denumirea chimică ◄	Nr. CE	Nr. CAS	Clasificare		Etichetare			►**M18** Limite de conc. specifice, factori M și ATE (*) ◄	Note
				Codul (codurile) claselor și categoriilor de pericol	Codul (codurile) frazelor de pericol	Codul (codurile) pictogramei, cuvântului de avertizare	Codul (codurile) frazelor de pericol	Codul (codurile) frazelor de pericol suplimentare		
649-048-00-X	Reziduuri de la fracţionare (petrol), reformare catalitică; Păcură grea; [Combinaţie complexă de hidrocarburi obţinută ca fracţie reziduală de la distilarea produsului rezultat de la reformarea catalitică. Se compune în principal din hidrocarburi aromatice cu un număr de atomi de carbon situat predominant în intervalul C_{10} – C_{25} și cu temperaturi de fierbere cuprinse între aproximativ 160°C și 400°C (320°F și 725°F). Poate conţine 5 % sau mai mult (în greutate) hidrocarburi aromatice cu nuclee condensate cu 4 sau 6 cicluri.]	265-069-3	64741-67-9	Carc. 1B	H350	GHS08 Dgr	H350			
649-049-00-5	Petrol brut; Ţiţei; [Combinaţie complexă de hidrocarburi. Se compune, în principal, din hidrocarburi alifatice, cicloalifatice și aromatice. Poate să conţină, de asemenea, cantităţi mici de compuși cu azot, oxigen și sulf. Această categorie grupează produse petroliere ușoare, medii și grele,	232-298-5	8002-05-9	Carc. 1B	H350	GHS08 Dgr	H350			

▼M16

Nr. index	►M18 Denumirea chimică ◄	Nr. CE	Nr. CAS	Clasificare		Etichetare			►M18 Limite de conc. specifice, factori M și ATE (*) ◄	Note
				Codul (codurile) claselor și categoriilor de pericol	Codul (codurile) frazelor de pericol	Codul (codurile) pictogramei, cuvântului de avertizare	Codul (codurile) frazelor de pericol	Codul (codurile) frazelor de pericol suplimentare		
	precum și uleiuri extrase din nisipuri gudronice. Nu sunt incluse în această definiţie materialele hidrocarbonate care necesită transformări chimice majore în vederea recuperării sau a conversiei în materii prime pentru rafinarea petrolului brut, cum ar fi uleiurile de șisturi brute, uleiurile de șisturi îmbunătăţite și combustibilii lichizi din cărbune.]									
649-050-00-0	Distilate parafinice ușoare (petrol); Ulei de bază nerafinat sau puţin rafinat; [Combinaţie complexă de hidrocarburi obţinută prin distilarea sub vid a reziduului de la distilarea atmosferică a ţiţeiului. Se compune din hidrocarburi cu un număr de atomi de carbon situat predominant în intervalul C_{15} – C_{30} și se obţine un uleiprodus finit cu o viscozitate mai mică de 100 SUS la 100°F (19cSt la 40 °C). Conţine o cantitate relativ importantă de hidrocarburi alifatice saturate, prezente în mod normal în acest interval de distilare al ţiţeiului.]	265-051-5	64741-50-0	Carc. 1A	H350	GHS08 Dgr	H350			

▼**M16**

Nr. index	►**M18** Denumirea chimică ◄	Nr. CE	Nr. CAS	Clasificare		Etichetare			►**M18** Limite de conc. specifice, factori M și ATE (*) ◄	Note
				Codul (codurile) claselor și categoriilor de pericol	Codul (codurile) frazelor de pericol	Codul (codurile) pictogramei, cuvântului de avertizare	Codul (codurile) frazelor de pericol	Codul (codurile) frazelor de pericol suplimentare		
649-051-00-6	Distilate parafinice grele (petrol); Ulei de bază nerafinat sau puțin rafinat; [Combinație complexă de hidrocarburi obținută prin distilarea sub vid a reziduului de la distilarea atmosferică a țițeiului. Se compune din hidrocarburi cu un număr de atomi de carbon situat predominant în intervalul C_{20} – C_{50} și se obține un ulei-produs finit cu o viscozitate de cel puțin 100 SUS la 100°F (19cSt la 40 °C). Conține o cantitate relativ importantă de hidrocarburi alifatice saturate.]	265-052-0	64741-51-1	Carc. 1A	H350	GHS08 Dgr	H350			
649-052-00-1	Distilate naftenice ușoare (petrol); Ulei de bază nerafinat sau puțin rafinat;	265-053-6	64741-52-2	Carc. 1A	H350	GHS08 Dgr	H350			

▼M16

Nr. index	►M18 Denumirea chimică ◄	Nr. CE	Nr. CAS	Clasificare		Etichetare			►M18 Limite de conc. specifice, factori M și ATE (*) ◄	Note
				Codul (codurile) claselor și categoriilor de pericol	Codul (codurile) frazelor de pericol	Codul (codurile) pictogramei, cuvântului de avertizare	Codul (codurile) frazelor de pericol	Codul (codurile) frazelor de pericol suplimentare		
	[Combinaţie complexă de hidrocarburi obţinută prin distilarea sub vid a reziduului de la distilarea atmosferică a ţiţeiului. Se compune din hidrocarburi cu un număr de atomi de carbon situat predominant în intervalul C_{15} – C_{30} şi se obţine un uleiprodus finit cu o viscozitate mai mică de 100 SUS la 100°F (19cSt la 40 °C). Conţine o cantitate relativ mică de parafine normale.]									
649-053-00-7	Distilate naftenice grele (petrol); Ulei de bază nerafinat sau puţin rafinat; [Combinaţie complexă de hidrocarburi obţinută prin distilarea sub vid a reziduului de la distilarea atmosferică a ţiţeiului. Se compune din hidrocarburi cu un număr de atomi de carbon situat predominant în intervalul C_{20} – C_{50} şi se obţine un uleiprodus finit cu o viscozitate de cel puţin 100 SUS la 100°F (19cSt la 40 °C). Conţine o cantitate relativ mică de parafine normale.]	265-054-1	64741-53-3	Carc. 1A	H350	GHS08 Dgr	H350			

▼M16

Nr. index	►M18 Denumirea chimică ◄	Nr. CE	Nr. CAS	Clasificare		Etichetare			►M18 Limite de conc. specifice, factori M și ATE (*) ◄	Note
				Codul (codurile) claselor și categoriilor de pericol	Codul (codurile) frazelor de pericol	Codul (codurile) pictogramei, cuvântului de avertizare	Codul (codurile) frazelor de pericol	Codul (codurile) frazelor de pericol suplimentare		
649-054-00-2	Distilate naftenice grele (petrol), tratate cu acid; Ulei de bază nerafinat sau puțin rafinat; [Combinație complexă de hidrocarburi obținută ca rafinat de la tratarea cu acid sulfuric. Se compune din hidrocarburi cu un număr de atomi de carbon situat predominant în intervalul C_{20} – C_{50} și se obține un ulei-produs finit cu o viscozitate de cel puțin 100 SUS la 100°F (19cSt la 40 °C). Conține o cantitate relativ mică de parafine normale.]	265-117-3	64742-18-3	Carc. 1A	H350	GHS08 Dgr	H350			
649-055-00-8	Distilate naftenice ușoare (petrol) tratate cu acid; Ulei de bază nerafinat sau puțin rafinat; [Combinație complexă de hidrocarburi obținută ca rafinat de la tratarea cu acid sulfuric. Se compune din hidrocarburi cu un număr de atomi de carbon situat predominant în intervalul C_{15} – C_{30} și se obține un ulei-produs finit cu o viscozitate mai mică de 100 SUS la 100°F (19cSt la 40 °C). Conține o cantitate relativ mică de parafine normale.]	265-118-9	64742-19-4	Carc. 1A	H350	GHS08 Dgr	H350			

▼M16

Nr. index	►M18 Denumirea chimică ◄	Nr. CE	Nr. CAS	Clasificare		Etichetare			►M18 Limite de conc. specifice, factori M și ATE (*) ◄	Note
				Codul (codurile) claselor și categoriilor de pericol	Codul (codurile) frazelor de pericol	Codul (codurile) pictogramei, cuvântului de avertizare	Codul (codurile) frazelor de pericol	Codul (codurile) frazelor de pericol suplimentare		
649-056-00-3	Distilate parafinice grele (petrol) tratate cu acid; Ulei de bază nerafinat sau puțin rafinat; [Combinație complexă de hidrocarburi obținută ca rafinat de la tratarea cu acid sulfuric. Se compune în principal din hidrocarburi saturate cu un număr de atomi de carbon situat predominant în intervalul C_{20} – C_{50} și se obține un ulei-produs finit cu o viscozitate de cel puțin 100 SUS la 100°F (19cSt la 40 °C).]	265-119-4	64742-20-7	Carc. 1A	H350	GHS08 Dgr	H350			
649-057-00-9	Distilate parafinice ușoare (petrol), tratate cu acid; Ulei de bază nerafinat sau puțin rafinat; [Combinație complexă de hidrocarburi obținută ca rafinat de la tratarea cu acid sulfuric. Se compune în principal din hidrocarburi saturate cu un număr de atomi de carbon situat predominant în intervalul C_{15} – C_{30} și se obține un ulei-produs finit cu o viscozitate mai mică de 100 SUS la 100°F (19cSt la 40 °C).]	265-121-5	64742-21-8	Carc. 1A	H350	GHS08 Dgr	H350			

▼**M16**

Nr. index	►**M18** Denumirea chimică ◄	Nr. CE	Nr. CAS	Clasificare		Etichetare			►**M18** Limite de conc. specifice, factori M și ATE (*) ◄	Note
				Codul (codurile) claselor și categoriilor de pericol	Codul (codurile) frazelor de pericol	Codul (codurile) pictogramei, cuvântului de avertizare	Codul (codurile) frazelor de pericol	Codul (codurile) frazelor de pericol suplimentare		
649-058-00-4	Distilate parafinice grele (petrol), neutralizate chimic; Ulei de bază nerafinat sau puţin rafinat; [Combinaţie complexă de hidrocarburi obţinută de la tratarea în vederea eliminării materiilor acide. Se compune în principal din hidrocarburi cu un număr de atomi de carbon situat predominant în intervalul C_{20} – C_{50} și se obţine un ulei-produs finit cu o viscozitate de cel puţin 100 SUS la 100°F (19cSt la 40 °C). Conţine o cantitate relativ mare de hidrocarburi alifatice.]	265-127-8	64742-27-4	Carc. 1A	H350	GHS08 Dgr	H350			
649-059-00-X	Distilate parafinice ușoare (petrol), neutralizate chimic; Ulei de bază nerafinat sau puţin rafinat;	265-128-3	64742-28-5	Carc. 1A	H350	GHS08 Dgr	H350			

▼**M16**

Nr. index	►**M18** Denumirea chimică ◄	Nr. CE	Nr. CAS	Clasificare		Etichetare			►**M18** Limite de conc. specifice, factori M și ATE (*) ◄	Note
				Codul (codurile) claselor și categoriilor de pericol	Codul (codurile) frazelor de pericol	Codul (codurile) pictogramei, cuvântului de avertizare	Codul (codurile) frazelor de pericol	Codul (codurile) frazelor de pericol suplimentare		
	[Combinație complexă de hidrocarburi produsă prin tratare în vederea eliminării materiilor acide. Se compune din hidrocarburi cu un număr de atomi de carbon situat predominant în intervalul C_{15} – C_{30} și se obține un ulei-produs finit cu o viscozitate mai mică de 100 SUS la 100°F (19cSt la 40 °C).]									
649-060-00-5	Distilate naftenice grele (petrol), neutralizate chimic; Ulei de bază nerafinat sau puțin rafinat; [Combinație complexă de hidrocarburi produsă prin tratare în vederea eliminării materiilor acide. Se compune din hidrocarburi cu un număr de atomi de carbon situat predominant în intervalul C_{20} – C_{50} și se obține un ulei-produs finit cu o viscozitate de cel puțin 100 SUS la 100°F (19cSt la 40 °C). Conține o cantitate relativ mică de parafine normale.]	265-135-1	64742-34-3	Carc. 1A	H350	GHS08 Dgr	H350			

▼M16

Nr. index	►M18 Denumirea chimică ◄	Nr. CE	Nr. CAS	Clasificare		Etichetare			►M18 Limite de conc. specifice, factori M și ATE (*) ◄	Note
				Codul (codurile) claselor și categoriilor de pericol	Codul (codurile) frazelor de pericol	Codul (codurile) pictogramei, cuvântului de avertizare	Codul (codurile) frazelor de pericol	Codul (codurile) frazelor de pericol suplimentare		
649-061-00-0	Distilate naftenice ușoare (petrol), neutralizate chimic; Ulei de bază nerafinat sau puțin rafinat; [Combinație complexă de hidrocarburi produsă prin tratare în vederea eliminării materiilor acide. Se compune din hidrocarburi cu un număr de atomi de carbon situat predominant în intervalul C_{15} – C_{30} și se obține un ulei-produs finit cu o viscozitate mai mică de 100 SUS la 100°F (19cSt la 40 °C).] Conține o cantitate relativ mică de parafine normale.]	265-136-7	64742-35-4	Carc. 1A	H350	GHS08 Dgr	H350			
649-062-00-6	Gaze (petrol), depropanizare de benzină nafta de cracare catalitică, bogată în C_3 și lipsită de aciditate; Gaz petrolier; [Combinație complexă de hidrocarburi obținută prin fracționarea hidrocarburilor de cracare catalitică, urmată de un tratament necesar pentru eliminarea impurităților acide. Se compune din hidrocarburi cu un număr de atomi de carbon situat în intervalul C_2-C_4, preponderent C_3.]	270-755-0	68477-73-6	Press. Gas Flam. Gas 1 Carc. 1A Muta. 1B	H220 H350 H340	GHS04 GHS02 GHS08 Dgr	H220 H350 H340			K U

▼M16

Nr. index	►M18 Denumirea chimică ◄	Nr. CE	Nr. CAS	Clasificare		Etichetare			►M18 Limite de conc. specifice, factori M și ATE (*) ◄	Note
				Codul (codurile) claselor și categoriilor de pericol	Codul (codurile) frazelor de pericol	Codul (codurile) pictogramei, cuvântului de avertizare	Codul (codurile) frazelor de pericol	Codul (codurile) frazelor de pericol suplimentare		
649-063-00-1	Gaze (petrol), cracare catalitică; Gaz petrolier; [Combinaţie complexă de hidrocarburi obţinută prin distilarea produşilor rezultaţi de la cracarea catalitică. Se compune, în principal, din hidrocarburi alifatice cu un număr de atomi de carbon situat predominant în intervalul C_1- C_6.]	270-756-6	68477-74-7	Press. Gas Flam. Gas 1 Carc. 1A Muta. 1B	H220 H350 H340	GHS04 GHS02 GHS08 Dgr	H220 H350 H340			K U
649-064-00-7	Gaze (petrol), cracare catalitică, bogate în C_{1-5}; Gaz petrolier; [Combinaţie complexă de hidrocarburi obţinută prin distilarea produşilor rezultaţi de la cracarea catalitică. Se compune din hidrocarburi alifatice cu un număr de atomi de carbon situat în intervalul C_1 – C_6, în principal de la C_1 la C_5.]	270-757-1	68477-75-8	Press. Gas Flam. Gas 1 Carc. 1A Muta. 1B	H220 H350 H340	GHS04 GHS02 GHS08 Dgr	H220 H350 H340			K U
649-065-00-2	Gaze (petrol), stabilizare de benzină nafta de polimerizare catalitică, bogată în C_{2-4}; Gaz petrolier;	270-758-7	68477-76-9	Press. Gas Flam. Gas 1 Carc. 1A Muta. 1B	H220 H350 H340	GHS04 GHS02 GHS08 Dgr	H220 H350 H340			K U

▼**M16**

Nr. index	►**M18** Denumirea chimică ◄	Nr. CE	Nr. CAS	Clasificare		Etichetare			►**M18** Limite de conc. specifice, factori M și ATE (*) ◄	Note
				Codul (codurile) claselor și categoriilor de pericol	Codul (codurile) frazelor de pericol	Codul (codurile) pictogramei, cuvântului de avertizare	Codul (codurile) frazelor de pericol	Codul (codurile) frazelor de pericol suplimentare		
	[Combinaţie complexă de hidrocarburi obţinută de la stabilizarea prin fracţionare a benzinei nafta de polimerizare catalitică. Se compune din hidrocarburi alifatice cu un număr de atomi de carbon situat în intervalul C_2 – C_6, în principal de la C_2 la C_4.]									
649-066-00-8	Gaze (petrol), reformare catalitică, bogate în C_{1-4}; Gaz petrolier; [Combinaţie complexă de hidrocarburi obţinută prin distilarea produșilor rezultaţi de la reformarea catalitică. Se compune din hidrocarburi cu un număr de atomi de carbon situat în intervalul C_1-C_6, în principal de la C_1 la C_4.]	270-760-8	68477-79-2	Press. Gas Flam. Gas 1 Carc. 1A Muta. 1B	H220 H350 H340	GHS04 GHS02 GHS08 Dgr	H220 H350 H340			K U
649-067-00-3	Gaze (petrol), fracţiuni de alimentare pentru alchilări olefinic-parafinice C_{3-5}; Gaz petrolier;	270-765-5	68477-83-8	Press. Gas Flam. Gas 1 Carc. 1A Muta. 1B	H220 H350 H340	GHS04 GHS02 GHS08 Dgr	H220 H350 H340			K U

▼**M16**

Nr. index	►**M18** Denumirea chimică ◄	Nr. CE	Nr. CAS	Clasificare		Etichetare			►**M18** Limite de conc. specifice, factori M și ATE (*) ◄	Note
				Codul (codurile) claselor și categoriilor de pericol	Codul (codurile) frazelor de pericol	Codul (codurile) pictogramei, cuvântului de avertizare	Codul (codurile) frazelor de pericol	Codul (codurile) frazelor de pericol suplimentare		
	[Combinaţie complexă de hidrocarburi olefinice și parafinice cu un număr de atomi de carbon situat în intervalul C_3-C_5, care sunt utilizate pentru alchilări. Temperaturile ambiante sunt în general superioare temperaturilor critice ale acestor combinaţii.]									
649-068-00-9	Gaze (petrol) bogate în C_4; Gaz petrolier; [Combinaţie complexă de hidrocarburi obţinută prin distilarea produșilor rezultaţi de la fracţionarea catalitică. Se compune din hidrocarburi alifatice cu un număr de atomi de carbon situat în intervalul C_3 – C_5, în principal C_4.]	270-767-6	68477-85-0	Press. Gas Flam. Gas 1 Carc. 1A Muta. 1B	H220 H350 H340	GHS04 GHS02 GHS08 Dgr	H220 H350 H340			K U
649-069-00-4	Gaze (petrol), prim-produse de la deetanizare; Gaz petrolier; [Combinaţie complexă de hidrocarburi obţinută prin distilarea fracţiilor de gaz și de benzină rezultate de la cracarea catalitică. Se compune, în principal, din etan și etenă.]	270-768-1	68477-86-1	Press. Gas Flam. Gas 1 Carc. 1A Muta. 1B	H220 H350 H340	GHS04 GHS02 GHS08 Dgr	H220 H350 H340			K U

▼M16

Nr. index	►M18 Denumirea chimică ◄	Nr. CE	Nr. CAS	Clasificare		Etichetare			►M18 Limite de conc. specifice, factori M și ATE (*) ◄	Note
				Codul (codurile) claselor și categoriilor de pericol	Codul (codurile) frazelor de pericol	Codul (codurile) pictogramei, cuvântului de avertizare	Codul (codurile) frazelor de pericol	Codul (codurile) frazelor de pericol suplimentare		
649-070-00-X	Gaze (petrol), prim-produși de la coloana de îndepărtare a izobutanului; Gaz petrolier; [Combinaţie complexă de hidrocarburi obţinută prin distilarea atmosferică a unui flux de butan-butenă. Se compune din hidrocarburi alifatice cu un număr de atomi de carbon situat predominant în intervalul C_3-C_4.]	270-769-7	68477-87-2	Press. Gas Flam. Gas 1 Carc. 1A Muta. 1B	H220 H350 H340	GHS04 GHS02 GHS08 Dgr	H220 H350 H340			K U
649-071-00-5	Gaze uscate (petrol), depropanizare, bogate în propenă; Gaz petrolier; [Combinaţie complexă de hidrocarburi obţinută prin distilarea produșilor rezultaţi la fracţionarea gazelor și benzinei de la cracarea catalitică. Se compune în principal din propenă cu un conţinut mic de etan și propan.]	270-772-3	68477-90-7	Press. Gas Flam. Gas 1 Carc. 1A Muta. 1B	H220 H350 H340	GHS04 GHS02 GHS08 Dgr	H220 H350 H340			K U

▼M16

Nr. index	►M18 Denumirea chimică ◄	Nr. CE	Nr. CAS	Clasificare		Etichetare			►M18 Limite de conc. specifice, factori M și ATE (*) ◄	Note
				Codul (codurile) claselor și categoriilor de pericol	Codul (codurile) frazelor de pericol	Codul (codurile) pictogramei, cuvântului de avertizare	Codul (codurile) frazelor de pericol	Codul (codurile) frazelor de pericol suplimentare		
649-072-00-0	Gaze (petrol), prim-produse de la depropanizare; Gaz petrolier; [Combinaţie complexă de hidrocarburi obţinută prin distilarea produșilor rezultaţi la fracţionarea gazelor și benzinei de la cracarea catalitică. Se compune din hidrocarburi alifatice cu un număr de atomi de carbon situat predominant în intervalul C_2- C_4.]	270-773-9	68477-91-8	Press. Gas Flam. Gas 1 Carc. 1A Muta. 1B	H220 H350 H340	GHS04 GHS02 GHS08 Dgr	H220 H350 H340			K U
649-073-00-6	Gaze (petrol), prim-produse de la depropaniare în unitatea de recuperare a gazelor; Gaz petrolier; [Combinaţie complexă de hidrocarburi obţinută prin fracţionarea diverselor fluxuri de hidrocarburi. Se compune, în principal, din hidrocarburi cu un număr de atomi de carbon situat în intervalul C_1- C_4, predominant propan.]	270-777-0	68477-94-1	Press. Gas Flam. Gas 1 Carc. 1A Muta. 1B	H220 H350 H340	GHS04 GHS02 GHS08 Dgr	H220 H350 H340			K U
649-074-00-1	Gaze (petrol), alimentarea instalaţiei Girbatol; Gaz petrolier;	270-778-6	68477-95-2	Press. Gas Flam. Gas 1 Carc. 1A Muta. 1B	H220 H350 H340	GHS04 GHS02 GHS08 Dgr	H220 H350 H340			K U

▼M16

Nr. index	►M18 Denumirea chimică ◄	Nr. CE	Nr. CAS	Clasificare		Etichetare			►M18 Limite de conc. specifice, factori M și ATE (*) ◄	Note
				Codul (codurile) claselor și categoriilor de pericol	Codul (codurile) frazelor de pericol	Codul (codurile) pictogramei, cuvântului de avertizare	Codul (codurile) frazelor de pericol	Codul (codurile) frazelor de pericol suplimentare		
	[Combinație complexă de hidrocarburi utilizată pentru alimentarea instalației Girbatol destinată eliminării hidrogenului sulfurat. Se compune din hidrocarburi alifatice cu un număr de atomi de carbon situat predominant în intervalul C_2- C_4.]									
649-075-00-7	Gaze (petrol), fracționare de benzină nafta izomerizată, bogată în C_4, eliberată de hidrogen sulfurat; Gaz petrolier	270-782-8	68477-99-6	Press. Gas Flam. Gas 1 Carc. 1A Muta. 1B	H220 H350 H340	GHS04 GHS02 GHS08 Dgr	H220 H350 H340			K U
649-076-00-2	Gaze reziduale (petrol), ulei percolat de la cracarea catalitică și reziduu sub vid de cracare termică, tambur de reflux de fracționare; Gaz petrolier; [Combinație complexă de hidrocarburi obținută prin fracționarea uleiului limpezit prin cracare catalitică și a reziduului de cracarea termică sub vid. Se compune, în principal, din hidrocarburi cu un număr de atomi de carbon situat predominant în intervalul C_1- C_6.]	270-802-5	68478-21-7	Press. Gas Flam. Gas 1 Carc. 1A Muta. 1B	H220 H350 H340	GHS04 GHS02 GHS08 Dgr	H220 H350 H340			K U

▼**M16**

Nr. index	►**M18** Denumirea chimică ◄	Nr. CE	Nr. CAS	Clasificare		Etichetare			►**M18** Limite de conc. specifice, factori M și ATE (*) ◄	Note
				Codul (codurile) claselor și categoriilor de pericol	Codul (codurile) frazelor de pericol	Codul (codurile) pictogramei, cuvântului de avertizare	Codul (codurile) frazelor de pericol	Codul (codurile) frazelor de pericol suplimentare		
649-077-00-8	Gaze reziduale (petrol), stabilizare de benzină nafta de la cracare catalitică, absorber; Gaz petrolier; [Combinație complexă de hidrocarburi obținută prin stabilizarea benzinei nafta de la cracarea catalitică. Se compune, în principal, din hidrocarburi cu un număr de atomi de carbon situat predominant în intervalul C_1-C_6.]	270-803-0	68478-22-8	Press. Gas Flam. Gas 1 Carc. 1A Muta. 1B	H220 H350 H340	GHS04 GHS02 GHS08 Dgr	H220 H350 H340			K U
649-078-00-3	Gaze reziduale (petrol), de la fracționarea combinată de produse de cracare catalitică, de reformare catalitică și de hidrodesulfurare; Gaz petrolier; [Combinație complexă de hidrocarburi rezultată de la fracționarea produșilor de cracare catalitică, reformare catalitică și hidrodesulfurare, tratată pentru eliminarea impurităților acide. Se compune, în principal, din hidrocarburi cu un număr de atomi de carbon situat predominant în intervalul C_1- C_5.]	270-804-6	68478-24-0	Press. Gas Flam. Gas 1 Carc. 1A Muta. 1B	H220 H350 H340	GHS04 GHS02 GHS08 Dgr	H220 H350 H340			K U

▼**M16**

Nr. index	►**M18** Denumirea chimică ◄	Nr. CE	Nr. CAS	Clasificare		Etichetare			►**M18** Limite de conc. specifice, factori M și ATE (*) ◄	Note
				Codul (codurile) claselor și categoriilor de pericol	Codul (codurile) frazelor de pericol	Codul (codurile) pictogramei, cuvântului de avertizare	Codul (codurile) frazelor de pericol	Codul (codurile) frazelor de pericol suplimentare		
649-079-00-9	Gaze reziduale (petrol), stabilizare prin fracționare de benzină nafta de reformare catalitică; Gaz petrolier; [Combinație complexă de hidrocarburi obținută de la stabilizarea prin fracționare a benzinei nafta de reformare catalitică. Se compune, în principal, din hidrocarburi cu un număr de atomi de carbon situat predominant în intervalul C_1- C_4.]	270-806-7	68478-26-2	Press. Gas Flam. Gas 1 Carc. 1A Muta. 1B	H220 H350 H340	GHS04 GHS02 GHS08 Dgr	H220 H350 H340			K U
649-080-00-4	Gaze reziduale (petrol), amestec de la instalația de gaze saturate, bogate în C_4; Gaz petrolier; [Combinație complexă de hidrocarburi rezultată de la stabilizarea fracției de benzină nafta de distilare directă, de gaz rezidual de distilare și de gaz rezidual de la stabilizarea benzinei nafta de reformare catalitică. Se compune din hidrocarburi cu un număr de atomi de carbon situat în intervalul C_3- C_6, predominant butan și izobutan.]	270-813-5	68478-32-0	Press. Gas Flam. Gas 1 Carc. 1A Muta. 1B	H220 H350 H340	GHS04 GHS02 GHS08 Dgr	H220 H350 H340			K U

▼**M16**

Nr. index	►**M18** Denumirea chimică ◄	Nr. CE	Nr. CAS	Clasificare		Etichetare			►**M18** Limite de conc. specifice, factori M și ATE (*) ◄	Note
				Codul (codurile) claselor și categoriilor de pericol	Codul (codurile) frazelor de pericol	Codul (codurile) pictogramei, cuvântului de avertizare	Codul (codurile) frazelor de pericol	Codul (codurile) frazelor de pericol suplimentare		
649-081-00-X	Gaze reziduale (petrol), instalaţie de recuperare de gaz saturat, bogat în C_{1-2}; Gaz petrolier; [Combinaţie complexă de hidrocarburi rezultată de la fracţionarea de gaz rezidual de distilare, de benzină nafta de distilare primară și de gaz rezidual de la stabilizarea benzinei nafta de reformare catalitică. Se compune, în principal, din hidrocarburi cu un număr de atomi de carbon situat în intervalul C_1- C_5, predominant metan și etan.]	270-814-0	68478-33-1	Press. Gas Flam. Gas 1 Carc. 1A Muta. 1B	H220 H350 H340	GHS04 GHS02 GHS08 Dgr	H220 H350 H340			K U
649-082-00-5	Gaze reziduale (petrol), cracare termică de reziduuri sub vid; Gaz petrolier; [Combinaţie complexă de hidrocarburi obţinută de la cracarea termică de reziduuri sub vid. Se compune din hidrocarburi cu un număr de atomi de carbon situat predominant în intervalul C_1-C_5.]	270-815-6	68478-34-2	Press. Gas Flam. Gas 1 Carc. 1A Muta. 1B	H220 H350 H340	GHS04 GHS02 GHS08 Dgr	H220 H350 H340			K U

▼M16

Nr. index	►M18 Denumirea chimică ◄	Nr. CE	Nr. CAS	Clasificare		Etichetare			►M18 Limite de conc. specifice, factori M și ATE (*) ◄	Note
				Codul (codurile) claselor și categoriilor de pericol	Codul (codurile) frazelor de pericol	Codul (codurile) pictogramei, cuvântului de avertizare	Codul (codurile) frazelor de pericol	Codul (codurile) frazelor de pericol suplimentare		
649-083-00-0	Hidrocarburi bogate în C_{3-4}, distilat din petrol; Gaz petrolier; [Combinaţie complexă de hidrocarburi obţinută prin distilarea și condensarea ţiţeiului. Se compune din hidrocarburi cu un număr de atomi de carbon situat în intervalul C_3 – C_5, în principal de la C_3 la C_4.]	270-990-9	68512-91-4	Press. Gas Flam. Gas 1 Carc. 1A Muta. 1B	H220 H350 H340	GHS04 GHS02 GHS08 Dgr	H220 H350 H340			K U
649-084-00-6	Gaze reziduale (petrol), coloana de eliminare a hexanului din benzina nafta de distilare primară cu interval mare de fierbere; Gaz petrolier; [Combinaţie complexă de hidrocarburi obţinută prin fracţionarea benzinei nafta de distilare primară cu interval mare de fierbere. Se compune din hidrocarburi cu un număr de atomi de carbon situat predominant în intervalul C_2- C_6.]	271-000-8	68513-15-5	Press. Gas Flam. Gas 1 Carc. 1A Muta. 1B	H220 H350 H340	GHS04 GHS02 GHS08 Dgr	H220 H350 H340			K U

▼**M16**

Nr. index	►**M18** Denumirea chimică ◄	Nr. CE	Nr. CAS	Clasificare		Etichetare			►**M18** Limite de conc. specifice, factori M și ATE (*) ◄	Note
				Codul (codurile) claselor și categoriilor de pericol	Codul (codurile) frazelor de pericol	Codul (codurile) pictogramei, cuvântului de avertizare	Codul (codurile) frazelor de pericol	Codul (codurile) frazelor de pericol suplimentare		
649-085-00-1	Gaze reziduale (petrol), eliminare de propan din produse de hidrocracare, bogate în hidrocarburi; Gaz petrolier; [Combinaţie complexă de hidrocarburi produsă prin distilarea produșilor rezultaţi la hidrocracare. Se compune, în principal, din hidrocarburi cu un număr de atomi de carbon situat predominant în intervalul C_1- C_4. Poate să conţină mici cantităţi de hidrogen și de hidrogen sulfurat.]	271-001-3	68513-16-6	Press. Gas Flam. Gas 1 Carc. 1A Muta. 1B	H220 H350 H340	GHS04 GHS02 GHS08 Dgr	H220 H350 H340			K U
649-086-00-7	Gaze (petrol), prim-produse ușoare de stabilizare a benzinelor nafta; Gaz petrolier; [Combinaţie complexă de hidrocarburi obţinută prin stabilizarea benzinei nafta ușoare de la distilarea primară. Se compune din hidrocarburi alifatice saturate cu un număr de atomi de carbon situat predominant în intervalul C_2- C_6.]	271-002-9	68513-17-7	Press. Gas Flam. Gas 1 Carc. 1A Muta. 1B	H220 H350 H340	GHS04 GHS02 GHS08 Dgr	H220 H350 H340			K U

▼M16

Nr. index	►M18 Denumirea chimică ◄	Nr. CE	Nr. CAS	Clasificare		Etichetare			►M18 Limite de conc. specifice, factori M și ATE (*) ◄	Note
				Codul (codurile) claselor și categoriilor de pericol	Codul (codurile) frazelor de pericol	Codul (codurile) pictogramei, cuvântului de avertizare	Codul (codurile) frazelor de pericol	Codul (codurile) frazelor de pericol suplimentare		
649-087-00-2	Reziduuri (petrol), separator de alchilare, bogate în C_4; Gaz petrolier; [Reziduu complex de la distilarea fluxurilor provenite din diverse operații de rafinare. Se compune din hidrocarburi cu un număr de atomi de carbon situat în intervalul C_4 -C_5, predominant butan și cu temperaturi de fierbere cuprinse între aproximativ –11,7 °C și 27,8 °C (11°F și 82°F).]	271-010-2	68513-66-6	Press. Gas Flam. Gas 1 Carc. 1A Muta. 1B	H220 H350 H340	GHS04 GHS02 GHS08 Dgr	H220 H350 H340			K U
649-088-00-8	Hidrocarburi C_{1-4}; Gaz petrolier; [Combinație complexă de hidrocarburi obținută prin operații de cracare termică și absorbție și prin distilarea țițeiului. Se compune din hidrocarburi cu un număr de atomi de carbon situat predominant în intervalul C_1 -C_4 și cu temperaturi de fierbere cuprinse între aproximativ minus 164 °C și minus 0,5 °C (– 263°F și 31°F).]	271-032-2	68514-31-8	Press. Gas Flam. Gas 1 Carc. 1A Muta. 1B	H220 H350 H340	GHS04 GHS02 GHS08 Dgr	H220 H350 H340			K U

▼M16

Nr. index	►M18 Denumirea chimică ◄	Nr. CE	Nr. CAS	Clasificare		Etichetare			►M18 Limite de conc. specifice, factori M și ATE (*) ◄	Note
				Codul (codurile) claselor și categoriilor de pericol	Codul (codurile) frazelor de pericol	Codul (codurile) pictogramei, cuvântului de avertizare	Codul (codurile) frazelor de pericol	Codul (codurile) frazelor de pericol suplimentare		
649-089-00-3	Hidrocarburi C_{1-4}, desulfurate; Gaz petrolier; [Combinație complexă de hidrocarburi obținută prin supunerea hidrocarburilor gazoase unei desulfurări destinată convertirii mercaptanilor sau eliminării impurităților acide. Se compune din hidrocarburi cu un număr de atomi de carbon situat predominant în intervalul C_1 -C_4 și cu temperaturi de fierbere cuprinse între aproximativ – 164 °C și – 0,5 °C (263°F și 31°F).]	271-038-5	68514-36-3	Press. Gas Flam. Gas 1 Carc. 1A Muta. 1B	H220 H350 H340	GHS04 GHS02 GHS08 Dgr	H220 H350 H340			K U
649-090-00-9	Hidrocarburi cu C_{1-3}; Gaz petrolier; [Combinație complexă de hidrocarburi cu un număr de atomi de carbon situat predominant în intervalul C_1 -C_3 și cu temperaturi de fierbere cuprinse între aproximativ minus 164 °C și minus 42 °C (– 263°F și 44°F).]	271-259-7	68527-16-2	Press. Gas Flam. Gas 1 Carc. 1A Muta. 1B	H220 H350 H340	GHS04 GHS02 GHS08 Dgr	H220 H350 H340			K U
649-091-00-4	Hidrocarburi cu C_{1-4}, fracție fără butan; Gaz petrolier	271-261-8	68527-19-5	Press. Gas Flam. Gas 1 Carc. 1A Muta. 1B	H220 H350 H340	GHS04 GHS02 GHS08 Dgr	H220 H350 H340			K U

▼M16

Nr. index	►M18 Denumirea chimică ◄	Nr. CE	Nr. CAS	Clasificare		Etichetare			►M18 Limite de conc. specifice, factori M și ATE (*) ◄	Note
				Codul (codurile) claselor și categoriilor de pericol	Codul (codurile) frazelor de pericol	Codul (codurile) pictogramei, cuvântului de avertizare	Codul (codurile) frazelor de pericol	Codul (codurile) frazelor de pericol suplimentare		
649-092-00-X	Gaze umede C_{1-5} (petrol); Gaz petrolier; [Combinație complexă de hidrocarburi obținută prin distilarea țițeiului și/sau prin cracarea motorinei de distilare. Se compune din hidrocarburi cu un număr de atomi de carbon situat predominant în intervalul C_1- C_5.]	271-624-0	68602-83-5	Press. Gas Flam. Gas 1 Carc. 1A Muta. 1B	H220 H350 H340	GHS04 GHS02 GHS08 Dgr	H220 H350 H340			K U
649-093-00-5	Hidrocarburi cu C_{2-4}; Gaz petrolier	271-734-9	68606-25-7	Press. Gas Flam. Gas 1 Carc. 1A Muta. 1B	H220 H350 H340	GHS04 GHS02 GHS08 Dgr	H220 H350 H340			K U
649-094-00-0	Hidrocarburi cu C_3; Gaz petrolier	271-735-4	68606-26-8	Press. Gas Flam. Gas 1 Carc. 1A Muta. 1B	H220 H350 H340	GHS04 GHS02 GHS08 Dgr	H220 H350 H340			K U
649-095-00-6	Gaze pentru instalația de alchilare (petrol); Gaz petrolier; [Combinație complexă de hidrocarburi produsă prin cracarea catalitică a motorinei. Se compune din hidrocarburi cu un număr de atomi de carbon situat predominant în intervalul C_3-C_4.]	271-737-5	68606-27-9	Press. Gas Flam. Gas 1 Carc. 1A Muta. 1B	H220 H350 H340	GHS04 GHS02 GHS08 Dgr	H220 H350 H340			K U

▼M16

Nr. index	►M18 Denumirea chimică ◄	Nr. CE	Nr. CAS	Clasificare		Etichetare			►M18 Limite de conc. specifice, factori M și ATE (*) ◄	Note
				Codul (codurile) claselor și categoriilor de pericol	Codul (codurile) frazelor de pericol	Codul (codurile) pictogramei, cuvântului de avertizare	Codul (codurile) frazelor de pericol	Codul (codurile) frazelor de pericol suplimentare		
649-096-00-1	Gaz rezidual (petrol), fracționare de reziduuri de la depropanizare; Gaz petrolier; [Combinație complexă de hidrocarburi obținută prin fracționarea reziduurilor de la instalația de eliminare a propanului. Se compune, în principal, din butan, izobutan și butadienă.]	271-742-2	68606-34-8	Press. Gas Flam. Gas 1 Carc. 1A Muta. 1B	H220 H350 H340	GHS04 GHS02 GHS08 Dgr	H220 H350 H340			K U
649-097-00-7	Gaze (petrol), amestec de rafinare; Gaz petrolier; [Combinație complexă rezultată din diverse procese de rafinare. Se compune din hidrogen, hidrogen sulfurat și hidrocarburi cu un număr de atomi de carbon situat predominant în intervalul C_1- C_5.]	272-183-7	68783-07-3	Press. Gas Flam. Gas 1 Carc. 1A Muta. 1B	H220 H350 H340	GHS04 GHS02 GHS08 Dgr	H220 H350 H340			K U
649-098-00-2	Gaze (petrol), cracare catalitică; Gaz petrolier; [Combinație complexă de hidrocarburi obținută prin distilarea produșilor rezultați de la cracarea catalitică. Se compune, în principal, din hidrocarburi cu un număr de atomi de carbon situat predominant în intervalul C_3- C_5.]	272-203-4	68783-64-2	Press. Gas Flam. Gas 1 Carc. 1A Muta. 1B	H220 H350 H340	GHS04 GHS02 GHS08 Dgr	H220 H350 H340			K U

▼M16

Nr. index	►M18 Denumirea chimică ◄	Nr. CE	Nr. CAS	Clasificare		Etichetare			►M18 Limite de conc. specifice, factori M și ATE (*) ◄	Note
				Codul (codurile) claselor și categoriilor de pericol	Codul (codurile) frazelor de pericol	Codul (codurile) pictogramei, cuvântului de avertizare	Codul (codurile) frazelor de pericol	Codul (codurile) frazelor de pericol suplimentare		
649-099-00-8	Gaze C_{2-4}, desulfurat (petrol); Gaz petrolier; [Combinație complexă de hidrocarburi obținută prin desulfurarea unui distilat petrolier, în scopul convertirii mercaptanilor sau al eliminării impurităților acide. Se compune, în principal, din hidrocarburi saturate și nesaturate, cu un număr de atomi de carbon situat predominant în intervalul C_2C_4 și cu temperaturi de fierbere cuprinse între aproximativ – 51 °C și – 34 °C (– 60°F și – 30°F).]	272-205-5	68783-65-3	Press. Gas Flam. Gas 1 Carc. 1A Muta. 1B	H220 H350 H340	GHS04 GHS02 GHS08 Dgr	H220 H350 H340			K U
649-100-00-1	Gaze reziduale (petrol), fracționarea țițeiului; Gaz petrolier; [Combinație complexă de hidrocarburi obținută prin fracționarea țițeiului. Se compune din hidrocarburi alifatice saturate cu un număr de atomi de carbon situat predominant în intervalul C_1-C_5.]	272-871-7	68918-99-0	Press. Gas Flam. Gas 1 Carc. 1A Muta. 1B	H220 H350 H340	GHS04 GHS02 GHS08 Dgr	H220 H350 H340			K U

▼**M16**

Nr. index	►**M18** Denumirea chimică ◄	Nr. CE	Nr. CAS	Clasificare		Etichetare			►**M18** Limite de conc. specifice, factori M și ATE (*) ◄	Note
				Codul (codurile) claselor și categoriilor de pericol	Codul (codurile) frazelor de pericol	Codul (codurile) pictogramei, cuvântului de avertizare	Codul (codurile) frazelor de pericol	Codul (codurile) frazelor de pericol suplimentare		
649-101-00-7	Gaze reziduale (petrol), de la instalația de eliminare a hexanului; Gaz petrolier; [Combinație complexă de hidrocarburi obținută prin fracționarea fluxurilor de benzine nafta. Se compune din hidrocarburi alifatice saturate cu un număr de atomi de carbon situat predominant în intervalul C_1- C_5.]	272-872-2	68919-00-6	Press. Gas Flam. Gas 1 Carc. 1A Muta. 1B	H220 H350 H340	GHS04 GHS02 GHS08 Dgr	H220 H350 H340			K U
649-102-00-2	Gaze reziduale de la instalația de stabilizare (petrol), fracționare de benzină ușoară de distilare primară; Gaz petrolier; [Combinație complexă de hidrocarburi obținută prin fracționarea benzinei ușoare. Se compune din hidrocarburi alifatice saturate cu un număr de atomi de carbon situat predominant în intervalul C_1- C_5.]	272-878-5	68919-05-1	Press. Gas Flam. Gas 1 Carc. 1A Muta. 1B	H220 H350 H340	GHS04 GHS02 GHS08 Dgr	H220 H350 H340			K U

▼**M16**

Nr. index	►**M18** Denumirea chimică ◄	Nr. CE	Nr. CAS	Clasificare		Etichetare			►**M18** Limite de conc. specifice, factori M și ATE (*) ◄	Note
				Codul (codurile) claselor și categoriilor de pericol	Codul (codurile) frazelor de pericol	Codul (codurile) pictogramei, cuvântului de avertizare	Codul (codurile) frazelor de pericol	Codul (codurile) frazelor de pericol suplimentare		
649-103-00-8	Gaze (petrol), de la striperul de desulfurare a benzinelor nafta; Gaz petrolier; [Combinaţie complexă de hidrocarburi obţinută prin procesul de desulfurare a benzinelor nafta și stripată de produsul benzinei nafta. Se compune din hidrocarburi alifatice saturate cu un număr de atomi de carbon situat predominant în intervalul C_1-C_4.]	272-879-0	68919-06-2	Press. Gas Flam. Gas 1 Carc. 1A Muta. 1B	H220 H350 H340	GHS04 GHS02 GHS08 Dgr	H220 H350 H340			K U
649-104-00-3	Gaze reziduale (petrol), reformare catalitică a benzinei nafta de distilare primară; Gaz petrolier; [Combinaţie complexă de hidrocarburi obţinută prin reformarea catalitică a benzinei nafta de distilare primară și fracţionarea totalităţii efluenţilor. Se compune din metan, etan și propan.]	272-882-7	68919-09-5	Press. Gas Flam. Gas 1 Carc. 1A Muta. 1B	H220 H350 H340	GHS04 GHS02 GHS08 Dgr	H220 H350 H340			K U

▼M16

Nr. index	►M18 Denumirea chimică ◄	Nr. CE	Nr. CAS	Clasificare		Etichetare			►M18 Limite de conc. specifice, factori M și ATE (*) ◄	Note
				Codul (codurile) claselor și categoriilor de pericol	Codul (codurile) frazelor de pericol	Codul (codurile) pictogramei, cuvântului de avertizare	Codul (codurile) frazelor de pericol	Codul (codurile) frazelor de pericol suplimentare		
649-105-00-9	Gaze (petrol), instalaţia de separare a prim-produselor rezultate în urma cracării în pat fluidizat; Gaz petrolier; [Combinaţie complexă de hidrocarburi produsă prin fracţionarea gazelor de alimentare de la separatorul de C_3-C_4. Se compune, în principal, din hidrocarburi C_3.]	272-893-7	68919-20-0	Press. Gas Flam. Gas 1 Carc. 1A Muta. 1B	H220 H350 H340	GHS04 GHS02 GHS08 Dgr	H220 H350 H340			K U
649-106-00-4	Gaze reziduale (petrol), stabilizare de fracţiuni de la distilarea primară; Gaz petrolier; [Combinaţie complexă de hidrocarburi obţinută de la fracţionarea lichidului rezultat de la distilarea primară a ţiţeiului. Se compune din hidrocarburi alifatice saturate cu un număr de atomi de carbon situat predominant în intervalul C_1- C_4.]	272-883-2	68919-10-8	Press. Gas Flam. Gas 1 Carc. 1A Muta. 1B	H220 H350 H340	GHS04 GHS02 GHS08 Dgr	H220 H350 H340			K U

▼**M16**

Nr. index	►**M18** Denumirea chimică ◄	Nr. CE	Nr. CAS	Clasificare		Etichetare			►**M18** Limite de conc. specifice, factori M și ATE (*) ◄	Note
				Codul (codurile) claselor și categoriilor de pericol	Codul (codurile) frazelor de pericol	Codul (codurile) pictogramei, cuvântului de avertizare	Codul (codurile) frazelor de pericol	Codul (codurile) frazelor de pericol suplimentare		
649-107-00-X	Gaze (petrol), de la instalația de eliminare a butanului din benzina nafta de cracare catalitică; Gaz petrolier; [Combinație complexă de hidrocarburi obținută prin fracționare de benzină nafta și de distilat de la cracarea catalitică. Se compune din hidrocarburi cu un număr de atomi de carbon situat predominant în intervalul C_1-C_4.]	273-169-3	68952-76-1	Press. Gas Flam. Gas 1 Carc. 1A Muta. 1B	H220 H350 H340	GHS04 GHS02 GHS08 Dgr	H220 H350 H340			K U
649-108-00-5	Gaze reziduale (petrol), stabilizator de benzină nafta și de distilat de cracare catalitică; Gaz petrolier; [Combinație complexă de hidrocarburi obținută prin fracționare de benzină nafta și de distilat de la cracarea catalitică. Se compune, în principal, din hidrocarburi cu un număr de atomi de carbon situat predominant în intervalul C_1- C_4.]	273-170-9	68952-77-2	Press. Gas Flam. Gas 1 Carc. 1A Muta. 1B	H220 H350 H340	GHS04 GHS02 GHS08 Dgr	H220 H350 H340			K U

▼M16

Nr. index	►M18 Denumirea chimică ◄	Nr. CE	Nr. CAS	Clasificare		Etichetare			►M18 Limite de conc. specifice, factori M și ATE (*) ◄	Note
				Codul (codurile) claselor și categoriilor de pericol	Codul (codurile) frazelor de pericol	Codul (codurile) pictogramei, cuvântului de avertizare	Codul (codurile) frazelor de pericol	Codul (codurile) frazelor de pericol suplimentare		
649-109-00-0	Gaze reziduale (din petrol), distilat de cracare termică, de la absorberul de motorină și de benzină nafta; Gaz petrolier; [Combinaţie complexă de hidrocarburi obţinută prin separarea distilatelor de cracare termică, de benzine nafta și de motorină. Se compune, în principal, din hidrocarburi cu un număr de atomi de carbon situat predominant în intervalul C_1- C_6.]	273-175-6	68952-81-8	Press. Gas Flam. Gas 1 Carc. 1A Muta. 1B	H220 H350 H340	GHS04 GHS02 GHS08 Dgr	H220 H350 H340			K U
649-110-00-6	Gaze reziduale (petrol), de la stabilizatorul instalaţiei de fracţionare a hidrocarburilor de cracare termică, cocsificare petrolieră; Gaz petrolier; [Combinaţie complexă de hidrocarburi obţinută prin stabilizarea prin fracţionarea hidrocarburilor care au suferit o cracare termică, urmată de o cocsificare a petrolului. Se compune din hidrocarburi cu un număr de atomi de carbon situat predominant în intervalul C_1- C_6.]	273-176-1	68952-82-9	Press. Gas Flam. Gas 1 Carc. 1A Muta. 1B	H220 H350 H340	GHS04 GHS02 GHS08 Dgr	H220 H350 H340			K U

▼**M16**

Nr. index	►**M18** Denumirea chimică ◄	Nr. CE	Nr. CAS	Clasificare		Etichetare			►**M18** Limite de conc. specifice, factori M și ATE (*) ◄	Note
				Codul (codurile) claselor și categoriilor de pericol	Codul (codurile) frazelor de pericol	Codul (codurile) pictogramei, cuvântului de avertizare	Codul (codurile) frazelor de pericol	Codul (codurile) frazelor de pericol suplimentare		
649-111-00-1	Gaze ușoare de la cracarea cu abur (petrol), concentrat de butadienă; Gaz petrolier; [Combinaţie complexă de hidrocarburi obţinută prin distilarea produșilor rezultaţi de la cracarea termică. Se compune din hidrocarburi cu un număr de 4 atomi de carbon, predominant C_4.]	273-265-5	68955-28-2	Press. Gas Flam. Gas 1 Carc. 1A Muta. 1B	H220 H350 H340	GHS04 GHS02 GHS08 Dgr	H220 H350 H340			K U
649-112-00-7	Gaze din capul instalaţiei de stabilizare (petrol), reformare catalitică de benzină nafta de la distilarea primară; Gaz petrolier; [Combinaţie complexă de hidrocarburi obţinută prin reformarea catalitică a benzinei nafta de distilare primară și fracţionarea totalităţii efluenţilor. Se compune din hidrocarburi alifatice saturate cu un număr de atomi de carbon situat predominant în intervalul C_2- C_4.]	273-270-2	68955-34-0	Press. Gas Flam. Gas 1 Carc. 1A Muta. 1B	H220 H350 H340	GHS04 GHS02 GHS08 Dgr	H220 H350 H340			K U

▼M16

Nr. index	►M18 Denumirea chimică ◄	Nr. CE	Nr. CAS	Clasificare		Etichetare			►M18 Limite de conc. specifice, factori M și ATE (*) ◄	Note
				Codul (codurile) claselor și categoriilor de pericol	Codul (codurile) frazelor de pericol	Codul (codurile) pictogramei, cuvântului de avertizare	Codul (codurile) frazelor de pericol	Codul (codurile) frazelor de pericol suplimentare		
649-113-00-2	Hidrocarburi cu C_4; Gaz petrolier	289-339-5	87741-01-3	Press. Gas Flam. Gas 1 Carc. 1A Muta. 1B	H220 H350 H340	GHS04 GHS02 GHS08 Dgr	H220 H350 H340			K U
649-114-00-8	Alcani, C_{1-4}, bogați în C_3; Gaz petrolier	292-456-4	90622-55-2	Press. Gas Flam. Gas 1 Carc. 1A Muta. 1B	H220 H350 H340	GHS04 GHS02 GHS08 Dgr	H220 H350 H340			K U
649-115-00-3	Gaze de la cracare cu abur (petrol), bogate în C_3; Gaz petrolier; [Combinație complexă de hidrocarburi obținută prin distilarea produșilor rezultați de la cracarea cu abur. Se compune, în principal, din propilenă cu puțin propan; punctul de fierbere este cuprins între aproximativ – 70 °C și 0 °C (– 94°F și 32°F).]	295-404-9	92045-22-2	Press. Gas Flam. Gas 1 Carc. 1A Muta. 1B	H220 H350 H340	GHS04 GHS02 GHS08 Dgr	H220 H350 H340			K U

▼**M16**

Nr. index	►**M18** Denumirea chimică ◄	Nr. CE	Nr. CAS	Clasificare		Etichetare			►**M18** Limite de conc. specifice, factori M și ATE (*) ◄	Note
				Codul (codurile) claselor și categoriilor de pericol	Codul (codurile) frazelor de pericol	Codul (codurile) pictogramei, cuvântului de avertizare	Codul (codurile) frazelor de pericol	Codul (codurile) frazelor de pericol suplimentare		
649-116-00-9	Hidrocarburi C_4, distilate de la cracarea cu abur; Gaz petrolier; [Combinaţie complexă de hidrocarburi obţinută prin distilarea produșilor cracării cu abur. Se compune, în principal, din hidrocarburi C_4, cu predilecţie butenă-1 și butenă-2 și cu un conţinut de butan și de izobutenă; punctul de fierbere este cuprins între aproximativ minus 12 °C și 5 °C (10,4°F și 41°F).]	295-405-4	92045-23-3	Press. Gas Flam. Gas 1 Carc. 1A Muta. 1B	H220 H350 H340	GHS04 GHS02 GHS08 Dgr	H220 H350 H340			K U
649-117-00-4	Gaze lichefiate de petrol, desulfurate, fracţia C_4; Gaz petrolier; [Combinaţie complexă de hidrocarburi obţinută prin supunerea unui amestec de gaze lichefiate de petrol unui procedeu de desulfurare destinat oxidării mercaptanilor sau eliminării impurităţilor acide. Se compune, în principal, din hidrocarburi saturate și nesaturate cu 4 atomi de carbon.]	295-463-0	92045-80-2	Press. Gas Flam. Gas 1 Carc. 1A Muta. 1B	H220 H350 H340	GHS04 GHS02 GHS08 Dgr	H220 H350 H340			K S U
649-118-00-X	Hidrocarburi C_4 lipsite de 1,3butadienă și izobutenă; Gaz petrolier	306-004-1	95465-89-7	Press. Gas Flam. Gas 1 Carc. 1A Muta. 1B	H220 H350 H340	GHS04 GHS02 GHS08 Dgr	H220 H350 H340			K U

▼M16

Nr. index	►M18 Denumirea chimică ◄	Nr. CE	Nr. CAS	Clasificare		Etichetare			►M18 Limite de conc. specifice, factori M și ATE (*) ◄	Note
				Codul (codurile) claselor și categoriilor de pericol	Codul (codurile) frazelor de pericol	Codul (codurile) pictogramei, cuvântului de avertizare	Codul (codurile) frazelor de pericol	Codul (codurile) frazelor de pericol suplimentare		
649-119-00-5	Produse rafinate cu C_{3-5}, saturate și nesaturate (petrol), lipsite de butadienă, extracție cu acetat de cupru amoniacal din fracția C_4 de la cracarea cu abur; Gaz petrolier	307-769-4	97722-19-5	Press. Gas Flam. Gas 1 Carc. 1A Muta. 1B	H220 H350 H340	GHS04 GHS02 GHS08 Dgr	H220 H350 H340			K U
649-120-00-0	Gaze de alimentare (petrol), tratament cu amine; Gaz de rafinărie; [Gaz de alimentare care asigură eliminarea hidrogenului sulfurat prin tratare cu amine. Se compune din hidrogen. Poate să conțină monoxid și dioxid de carbon, hidrogen sulfurat și hidrocarburi alifatice cu un număr de atomi situat predominant în intervalul C_1-C_5.]	270-746-1	68477-65-6	Press. Gas Flam. Gas 1 Carc. 1A Muta. 1B	H220 H350 H340	GHS04 GHS02 GHS08 Dgr	H220 H350 H340			K U
649-121-00-6	Gaze reziduale (petrol), producție de benzen, hidrodesulfurare; Gaz de rafinărie; [Gaze reziduale de la unitatea de producere a benzenului. Se compun în principal din hidrogen. Pot să conțină monoxid de carbon și hidrocarburi cu un număr de atomi de carbon situat predominant în intervalul C_1-C_6, inclusiv benzen.]	270-747-7	68477-66-7	Press. Gas Flam. Gas 1 Carc. 1A Muta. 1B	H220 H350 H340	GHS04 GHS02 GHS08 Dgr	H220 H350 H340			K U

▼M16

Nr. index	►M18 Denumirea chimică ◄	Nr. CE	Nr. CAS	Clasificare		Etichetare			►M18 Limite de conc. specifice, factori M și ATE (*) ◄	Note
				Codul (codurile) claselor și categoriilor de pericol	Codul (codurile) frazelor de pericol	Codul (codurile) pictogramei, cuvântului de avertizare	Codul (codurile) frazelor de pericol	Codul (codurile) frazelor de pericol suplimentare		
649-122-00-1	Gaze de recirculare (petrol), producţie de benzen, bogate în hidrogen; Gaz de rafinărie; [Combinaţie complexă de hidrocarburi obţinută prin recircularea gazelor de la instalaţia de producere a benzenului. Se compune, în principal, din hidrogen cu cantităţi mici de monoxid de carbon şi hidrocarburi cu un număr de atomi de carbon situat în intervalul C_1-C_6.]	270-748-2	68477-67-8	Press. Gas Flam. Gas 1 Carc. 1A Muta. 1B	H220 H350 H340	GHS04 GHS02 GHS08 Dgr	H220 H350 H340			K U
649-123-00-7	Gaze de ulei de amestec (petrol), bogate în hidrogen şi azot; Gaz de rafinărie; [Combinaţie complexă de hidrocarburi obţinută prin distilarea unui amestec de uleiuri. Se compune, în principal, din hidrogen şi azot, cu cantităţi mici de monoxid şi dioxid de carbon, hidrocarburi alifatice cu un număr de atomi de carbon situat predominant în intervalul C_1-C_5.]	270-749-8	68477-68-9	Press. Gas Flam. Gas 1 Carc. 1A Muta. 1B	H220 H350 H340	GHS04 GHS02 GHS08 Dgr	H220 H350 H340			K U

▼M16

Nr. index	►M18 Denumirea chimică ◄	Nr. CE	Nr. CAS	Clasificare		Etichetare			►M18 Limite de conc. specifice, factori M și ATE (*) ◄	Note
				Codul (codurile) claselor și categoriilor de pericol	Codul (codurile) frazelor de pericol	Codul (codurile) pictogramei, cuvântului de avertizare	Codul (codurile) frazelor de pericol	Codul (codurile) frazelor de pericol suplimentare		
649-124-00-2	Gaze (petrol), prim-distilate reformate catalitic de stripare a benzinelor nafta; Gaz de rafinărie; [Combinaţie complexă de hidrocarburi obţinută de la stabilizarea benzinelor nafta de reformare catalitică. Se compune din hidrogen și hidrocarburi saturate cu un număr de atomi de carbon situat predominant în intervalul C_1- C_4.]	270-759-2	68477-77-0	Press. Gas Flam. Gas 1 Carc. 1A Muta. 1B	H220 H350 H340	GHS04 GHS02 GHS08 Dgr	H220 H350 H340			K U
649-125-00-8	Gaze de recirculare (petrol), reformare catalitică a fracţiei de alimentare C_6 – 8; Gaz de rafinărie; [Combinaţie complexă de hidrocarburi obţinută prin distilarea produșilor rezultaţi la reformarea catalitică a fracţiei de alimentare C_6C_8 și recirculată pentru recuperarea hidrogenului. Se compune în principal din hidrogen. Poate conţine, de asemenea, mici cantităţi de monoxid și dioxid de carbon, azot și hidrocarburi cu un număr de atomi de carbon situat predominant în intervalul C_1-C_6.]	270-761-3	68477-80-5	Press. Gas Flam. Gas 1 Carc. 1A Muta. 1B	H220 H350 H340	GHS04 GHS02 GHS08 Dgr	H220 H350 H340			K U

▼**M16**

Nr. index	►**M18** Denumirea chimică ◄	Nr. CE	Nr. CAS	Clasificare		Etichetare			►**M18** Limite de conc. specifice, factori M și ATE (*) ◄	Note
				Codul (codurile) claselor și categoriilor de pericol	Codul (codurile) frazelor de pericol	Codul (codurile) pictogramei, cuvântului de avertizare	Codul (codurile) frazelor de pericol	Codul (codurile) frazelor de pericol suplimentare		
649-126-00-3	Gaze (petrol), reformare catalitică a fracției de alimentare C_6 – 8; Gaz de rafinărie; [Combinație complexă de hidrocarburi obținută prin distilarea produșilor rezultați la reformarea catalitică a fracției de alimentare C_6C_8. Se compune din hidrogen și hidrocarburi cu un număr de atomi de carbon situat în intervalul C_1C_5.]	270-762-9	68477-81-6	Press. Gas Flam. Gas 1 Carc. 1A Muta. 1B	H220 H350 H340	GHS04 GHS02 GHS08 Dgr	H220 H350 H340			K U
649-127-00-9	Gaze (petrol), recircularea fracției C_{6-8} de la reformarea catalitică, bogată în hidrogen; Gaz de rafinărie	270-763-4	68477-82-7	Press. Gas Flam. Gas 1 Carc. 1A Muta. 1B	H220 H350 H340	GHS04 GHS02 GHS08 Dgr	H220 H350 H340			K U

▼M16

Nr. index	►M18 Denumirea chimică ◄	Nr. CE	Nr. CAS	Clasificare		Etichetare			►M18 Limite de conc. specifice, factori M și ATE (*) ◄	Note
				Codul (codurile) claselor și categoriilor de pericol	Codul (codurile) frazelor de pericol	Codul (codurile) pictogramei, cuvântului de avertizare	Codul (codurile) frazelor de pericol	Codul (codurile) frazelor de pericol suplimentare		
649-128-00-4	Gaze (petrol), gaze de retur C_2; Gaz de rafinărie; [Combinație complexă de hidrocarburi obținută prin extracția hidrogenului dintr-un flux de gaze compus, în principal, din hidrogen și din mici cantități de azot, monoxid de carbon, metan, etan și etilenă. Conține, în principal, hidrocarburi precum metan, etan și etenă cu cantități mici de hidrogen, azot și monoxid de carbon.]	270-766-0	68477-84-9	Press. Gas Flam. Gas 1 Carc. 1A Muta. 1B	H220 H350 H340	GHS04 GHS02 GHS08 Dgr	H220 H350 H340			K U
649-129-00-X	Gaze acide uscate reziduale (petrol), instalația de concentrare a gazelor; Gaz de rafinărie; [Combinație complexă de gaze uscate rezultată din instalația de concentrare a gazelor. Se compune din hidrogen, hidrogen sulfurat și hidrocarburi cu un număr de atomi de carbon situat predominant în intervalul C_1-C_3.]	270-774-4	68477-92-9	Press. Gas Flam. Gas 1 Carc. 1A Muta. 1B	H220 H350 H340	GHS04 GHS02 GHS08 Dgr	H220 H350 H340			K U
649-130-00-5	Gaze (petrol), de la reabsorberul de concentrare a gazelor, în urma distilării; Gaz de rafinărie;	270-776-5	68477-93-0	Press. Gas Flam. Gas 1 Carc. 1A Muta. 1B	H220 H350 H340	GHS04 GHS02 GHS08 Dgr	H220 H350 H340			K U

▼M16

Nr. index	►M18 Denumirea chimică ◄	Nr. CE	Nr. CAS	Clasificare		Etichetare			►M18 Limite de conc. specifice, factori M și ATE (*) ◄	Note
				Codul (codurile) claselor și categoriilor de pericol	Codul (codurile) frazelor de pericol	Codul (codurile) pictogramei, cuvântului de avertizare	Codul (codurile) frazelor de pericol	Codul (codurile) frazelor de pericol suplimentare		
	[Combinaţie complexă de hidrocarburi obţinută prin distilarea produșilor din diferite fluxuri gazoase într-un reabsorber de concentrare a gazului. Se compune, în principal, din hidrogen, monoxid și dioxid de carbon, azot, hidrogen sulfurat și hidrocarburi cu un număr de atomi de carbon situat în intervalul C_1-C_3.]									
649-131-00-0	Gaze reziduale (petrol), absorber de hidrogen; Gaz de rafinărie; [Combinaţie complexă obţinută prin absorbţia hidrogenului dintr-un flux bogat în hidrogen. Se compune din hidrogen, monoxid de carbon, azot și metan cu mici cantităţi de hidrocarburi C_2.]	270-779-1	68477-96-3	Press. Gas Flam. Gas 1 Carc. 1A Muta. 1B	H220 H350 H340	GHS04 GHS02 GHS08 Dgr	H220 H350 H340			K U
649-132-00-6	Gaze (petrol), bogate în hidrogen; Gaz de rafinărie; [Combinaţie complexă separată sub formă de gaz din hidrocarburi gazoase prin răcire. Se compune, în principal, din hidrogen cu mici cantităţi de monoxid de carbon, azot, metan și hidrocarburi C_2.]	270-780-7	68477-97-4	Press. Gas Flam. Gas 1 Carc. 1A Muta. 1B	H220 H350 H340	GHS04 GHS02 GHS08 Dgr	H220 H350 H340			K U

▼**M16**

Nr. index	►**M18** Denumirea chimică ◄	Nr. CE	Nr. CAS	Clasificare		Etichetare			►**M18** Limite de conc. specifice, factori M și ATE (*) ◄	Note
				Codul (codurile) claselor și categoriilor de pericol	Codul (codurile) frazelor de pericol	Codul (codurile) pictogramei, cuvântului de avertizare	Codul (codurile) frazelor de pericol	Codul (codurile) frazelor de pericol suplimentare		
649-133-00-1	Gaze de recirculare (petrol), reciclu de la instalația de hidrotratare a uleiului compoundat, bogate în hidrogen și azot; Gaz de rafinărie; [Combinație complexă obținută prin recircularea uleiului de amestec hidrotratat. Se compune, în principal, din hidrogen și azot, cu mici cantități de monoxid și dioxid de carbon și hidrocarburi cu un număr de atomi de carbon situat predominant în intervalul C_1-C_5.]	270-781-2	68477-98-5	Press. Gas Flam. Gas 1 Carc. 1A Muta. 1B	H220 H350 H340	GHS04 GHS02 GHS08 Dgr	H220 H350 H340			K U
649-134-00-7	Gaze de recirculare (petrol), bogate în hidrogen; Gaz de rafinărie; [Combinație complexă obținută prin recircularea gazelor din reactor. Se compune, în principal, din hidrogen, cu mici cantități de monoxid și dioxid de carbon, azot, hidrogen sulfurat și hidrocarburi alifatice saturate cu un număr de atomi de carbon situat în intervalul C_1-C_5.]	270-783-3	68478-00-2	Press. Gas Flam. Gas 1 Carc. 1A Muta. 1B	H220 H350 H340	GHS04 GHS02 GHS08 Dgr	H220 H350 H340			K U
649-135-00-2	Gaze (petrol), reformare, bogate în hidrogen; Gaz de rafinărie;	270-784-9	68478-01-3	Press. Gas Flam. Gas 1 Carc. 1A Muta. 1B	H220 H350 H340	GHS04 GHS02 GHS08 Dgr	H220 H350 H340			K U

▼M16

Nr. index	►M18 Denumirea chimică ◄	Nr. CE	Nr. CAS	Clasificare		Etichetare			►M18 Limite de conc. specifice, factori M și ATE (*) ◄	Note
				Codul (codurile) claselor și categoriilor de pericol	Codul (codurile) frazelor de pericol	Codul (codurile) pictogramei, cuvântului de avertizare	Codul (codurile) frazelor de pericol	Codul (codurile) frazelor de pericol suplimentare		
	[Combinație complexă obținută în instalația de reformare. Se compune, în principal, din hidrogen cu mici cantități de monoxid de carbon și hidrocarburi alifatice cu un număr de atomi de carbon situat predominant în intervalul C_1-C_5.]									
649-136-00-8	Gaze (petrol), de la instalația de hidrotratare reformare; Gaz de rafinărie; [Combinație complexă obținută prin hidrotratament de reformare. Se compune, în principal, din hidrogen, metan și etan, cu mici cantități de hidrogen sulfurat și hidrocarburi alifatice cu un număr de atomi de carbon situat predominant în intervalul C_3-C_5.]	270-785-4	68478-02-4	Press. Gas Flam. Gas 1 Carc. 1A Muta. 1B	H220 H350 H340	GHS04 GHS02 GHS08 Dgr	H220 H350 H340			K U
649-137-00-3	Gaze (petrol), de la instalația de hidrotratare reformare, bogate în hidrogen și metan; Gaz de rafinărie;	270-787-5	68478-03-5	Press. Gas Flam. Gas 1 Carc. 1A Muta. 1B	H220 H350 H340	GHS04 GHS02 GHS08 Dgr	H220 H350 H340			K U

▼**M16**

Nr. index	►**M18** Denumirea chimică ◄	Nr. CE	Nr. CAS	Clasificare		Etichetare			►**M18** Limite de conc. specifice, factori M și ATE (*) ◄	Note
				Codul (codurile) claselor și categoriilor de pericol	Codul (codurile) frazelor de pericol	Codul (codurile) pictogramei, cuvântului de avertizare	Codul (codurile) frazelor de pericol	Codul (codurile) frazelor de pericol suplimentare		
	[Combinație complexă obținută prin hidrotratament de reformare. Se compune, în principal, din hidrogen și metan, cu mici cantități de monoxid și dioxid de carbon, azot și hidrocarburi alifatice saturate cu un număr de atomi de carbon situat predominant în intervalul C_2-C_5.]									
649-138-00-9	Gaze (petrol), de la instalația de hidrotratare reformare, bogate în hidrogen; Gaz de rafinărie; [Combinație complexă obținută prin hidrotratament de reformare. Se compune, în principal, din hidrogen cu mici cantități de monoxid de carbon și hidrocarburi alifatice cu un număr de atomi de carbon situat predominant în intervalul C_1-C_5.]	270-788-0	68478-04-6	Press. Gas Flam. Gas 1 Carc. 1A Muta. 1B	H220 H350 H340	GHS04 GHS02 GHS08 Dgr	H220 H350 H340			K U
649-139-00-4	Gaze (petrol), distilare de la cracarea termică; Gaz de rafinărie;	270-789-6	68478-05-7	Press. Gas Flam. Gas 1 Carc. 1A Muta. 1B	H220 H350 H340	GHS04 GHS02 GHS08 Dgr	H220 H350 H340			K U

▼**M16**

Nr. index	►**M18** Denumirea chimică ◄	Nr. CE	Nr. CAS	Clasificare		Etichetare			►**M18** Limite de conc. specifice, factori M și ATE (*) ◄	Note
				Codul (codurile) claselor și categoriilor de pericol	Codul (codurile) frazelor de pericol	Codul (codurile) pictogramei, cuvântului de avertizare	Codul (codurile) frazelor de pericol	Codul (codurile) frazelor de pericol suplimentare		
	[Combinație complexă produsă prin distilarea produșilor rezultați de la cracarea termică. Se compune din hidrogen, hidrogen sulfurat, monoxid și dioxid de carbon și hidrocarburi cu un număr de atomi de carbon situat predominant în intervalul C_1- C_6.]									
649-140-00-X	Gaze reziduale (petrol), refracționare de cracare catalitică, absorber; Gaz de rafinărie; [Combinație complexă de hidrocarburi obținută de la refracționarea produșilor de la cracarea catalitică. Se compune din hidrogen și hidrocarburi cu un număr de atomi de carbon situat predominant în intervalul C_1- C_3.]	270-805-1	68478-25-1	Press. Gas Flam. Gas 1 Carc. 1A Muta. 1B	H220 H350 H340	GHS04 GHS02 GHS08 Dgr	H220 H350 H340			K U
649-141-00-5	Gaze reziduale (petrol), separator de benzine nafta de reformare catalitică; Gaz de rafinărie;	270-807-2	68478-27-3	Press. Gas Flam. Gas 1 Carc. 1A Muta. 1B	H220 H350 H340	GHS04 GHS02 GHS08 Dgr	H220 H350 H340			K U

▼M16

Nr. index	►M18 Denumirea chimică ◄	Nr. CE	Nr. CAS	Clasificare		Etichetare			►M18 Limite de conc. specifice, factori M și ATE (*) ◄	Note
				Codul (codurile) claselor și categoriilor de pericol	Codul (codurile) frazelor de pericol	Codul (codurile) pictogramei, cuvântului de avertizare	Codul (codurile) frazelor de pericol	Codul (codurile) frazelor de pericol suplimentare		
	[Combinație complexă de hidrocarburi obținută de la reformarea catalitică a benzinelor nafta de distilare primară. Se compune din hidrogen și hidrocarburi cu un număr de atomi de carbon situat predominant în intervalul C_1- C_6.]									
649-142-00-0	Gaze reziduale (petrol), stabilizator de benzine nafta de reformare catalitică; Gaz de rafinărie; [Combinație complexă de hidrocarburi obținută de la stabilizarea benzinelor nafta de reformare catalitică. Se compune din hidrogen și hidrocarburi cu un număr de atomi de carbon situat predominant în intervalul C_1-C_6.]	270-808-8	68478-28-4	Press. Gas Flam. Gas 1 Carc. 1A Muta. 1B	H220 H350 H340	GHS04 GHS02 GHS08 Dgr	H220 H350 H340			K U
649-143-00-6	Gaze reziduale (petrol), de la separatorul instalației de hidrotratare a distilatului cracat; Gaz de rafinărie; [Combinație complexă de hidrocarburi obținută prin tratarea distilatelor de cracare cu hidrogen în prezența unui catalizator.	270-809-3	68478-29-5	Press. Gas Flam. Gas 1 Carc. 1A Muta. 1B	H220 H350 H340	GHS04 GHS02 GHS08 Dgr	H220 H350 H340			K U

▼M16

Nr. index	►M18 Denumirea chimică ◄	Nr. CE	Nr. CAS	Clasificare		Etichetare			►M18 Limite de conc. specifice, factori M și ATE (*) ◄	Note
				Codul (codurile) claselor și categoriilor de pericol	Codul (codurile) frazelor de pericol	Codul (codurile) pictogramei, cuvântului de avertizare	Codul (codurile) frazelor de pericol	Codul (codurile) frazelor de pericol suplimentare		
	Se compune din hidrogen și hidrocarburi alifatice saturate cu un număr de atomi de carbon situat predominant în intervalul C_1- C_5.]									
649-144-00-1	Gaze reziduale (petrol), separator de benzine nafta de distilare primară hidrodesulfurată; Gaz de rafinărie; [Combinaţie complexă de hidrocarburi obţinută prin hidrodesulfurarea benzinelor nafta de distilare primară. Se compune din hidrogen și hidrocarburi alifatice saturate cu un număr de atomi de carbon situat predominant în intervalul C_1- C_6.]	270-810-9	68478-30-8	Press. Gas Flam. Gas 1 Carc. 1A Muta. 1B	H220 H350 H340	GHS04 GHS02 GHS08 Dgr	H220 H350 H340			K U
649-145-00-7	Gaze (petrol), prim-distilate reformate catalitic de stabilizare a benzinelor nafta; Gaz de rafinărie; [Combinaţie complexă de hidrocarburi obţinută prin reformarea catalitică a benzinelor nafta de distilare primară, urmată de fracţionarea totalităţii efluenţilor. Se compune din hidrogen, metan, etan și propan.]	270-999-8	68513-14-4	Press. Gas Flam. Gas 1 Carc. 1A Muta. 1B	H220 H350 H340	GHS04 GHS02 GHS08 Dgr	H220 H350 H340			K U

▼M16

Nr. index	►M18 Denumirea chimică ◄	Nr. CE	Nr. CAS	Clasificare		Etichetare			►M18 Limite de conc. specifice, factori M și ATE (*) ◄	Note
				Codul (codurile) claselor și categoriilor de pericol	Codul (codurile) frazelor de pericol	Codul (codurile) pictogramei, cuvântului de avertizare	Codul (codurile) frazelor de pericol	Codul (codurile) frazelor de pericol suplimentare		
649-146-00-2	Gaze reziduale (petrol), efluent de reformare, vas de expansiune de presiune înaltă; Gaz de rafinărie; [Combinaţie complexă produsă prin detentă la presiune înaltă a efluentului din reactorul de reformare. Se compune în principal din hidrogen cu mici cantităţi de metan, etan și propan.]	271-003-4	68513-18-8	Press. Gas Flam. Gas 1 Carc. 1A Muta. 1B	H220 H350 H340	GHS04 GHS02 GHS08 Dgr	H220 H350 H340			K U
649-147-00-8	Gaze reziduale (petrol), efluent de reformare, vas de expansiune de presiune joasă; Gaz de rafinărie; [Combinaţie complexă produsă prin detentă la presiune joasă a efluentului din reactorul de reformare. Se compune în principal din hidrogen cu mici cantităţi de metan, etan și propan.]	271-005-5	68513-19-9	Press. Gas Flam. Gas 1 Carc. 1A Muta. 1B	H220 H350 H340	GHS04 GHS02 GHS08 Dgr	H220 H350 H340			K U

▼**M16**

Nr. index	►**M18** Denumirea chimică ◄	Nr. CE	Nr. CAS	Clasificare		Etichetare			►**M18** Limite de conc. specifice, factori M și ATE (*) ◄	Note
				Codul (codurile) claselor și categoriilor de pericol	Codul (codurile) frazelor de pericol	Codul (codurile) pictogramei, cuvântului de avertizare	Codul (codurile) frazelor de pericol	Codul (codurile) frazelor de pericol suplimentare		
649-148-00-3	Gaze reziduale (petrol), distilarea gazelor de la rafinarea uleiurilor; Gaz de rafinărie; [Combinaţie complexă separată prin distilarea unui flux de gaze care conţine hidrogen, monoxid și dioxid de carbon și hidrocarburi cu un număr de atomi de carbon situat în intervalul C_1 – C_6 sau obţinută prin cracarea etanului și propanului. Se compune din hidrocarburi cu un număr de atomi de carbon situat predominant în intervalul C_1 – C_2, hidrogen, azot și monoxid de carbon.]	271-258-1	68527-15-1	Press. Gas Flam. Gas 1 Carc. 1A Muta. 1B	H220 H350 H340	GHS04 GHS02 GHS08 Dgr	H220 H350 H340			K U
649-149-00-9	Gaze (petrol), prim-produse de depentanizare rezultate de la unitatea de hidrotratare a benzenului; Gaz de rafinărie;	271-623-5	68602-82-4	Press. Gas Flam. Gas 1 Carc. 1A Muta. 1B	H220 H350 H340	GHS04 GHS02 GHS08 Dgr	H220 H350 H340			K U

▼M16

Nr. index	►M18 Denumirea chimică ◄	Nr. CE	Nr. CAS	Clasificare		Etichetare			►M18 Limite de conc. specifice, factori M și ATE (*) ◄	Note
				Codul (codurile) claselor și categoriilor de pericol	Codul (codurile) frazelor de pericol	Codul (codurile) pictogramei, cuvântului de avertizare	Codul (codurile) frazelor de pericol	Codul (codurile) frazelor de pericol suplimentare		
	[Combinaţie complexă produsă prin tratarea substanţelor de alimentare a instalaţiei de producere a benzenului cu hidrogen în prezenţa unui catalizator urmată de eliminarea pentanului. Se compune, în principal, din hidrogen, etan și propan, cu mici cantităţi de azot, monoxid și dioxid de carbon și hidrocarburi cu un număr de atomi de carbon situat predominant în intervalul C_1-C_6. Poate conţine urme de benzen.]									
649-150-00-4	Gaze (petrol), absorber secundar închis, instalaţia de fracţionare a prim-produselor rezultate în urma cracării în pat fluidizat; Gaz de rafinărie; [Combinaţie complexă produsă prin fracţionarea produșilor din capul instalaţiei de cracare catalitică din reactorul de cracare catalitică în pat fluidizat. Se compune din hidrogen, azot și hidrocarburi cu un număr de atomi de carbon situat predominant în intervalul C_1- C_3.]	271-625-6	68602-84-6	Press. Gas Flam. Gas 1 Carc. 1A Muta. 1B	H220 H350 H340	GHS04 GHS02 GHS08 Dgr	H220 H350 H340			K U

▼M16

Nr. index	►M18 Denumirea chimică ◄	Nr. CE	Nr. CAS	Clasificare		Etichetare			►M18 Limite de conc. specifice, factori M și ATE (*) ◄	Note
				Codul (codurile) claselor și categoriilor de pericol	Codul (codurile) frazelor de pericol	Codul (codurile) pictogramei, cuvântului de avertizare	Codul (codurile) frazelor de pericol	Codul (codurile) frazelor de pericol suplimentare		
649-151-00-X	Produși petrolieri, gaze de rafinărie; Gaz de rafinărie; [Combinaţie complexă constituită, în principal, din hidrogen cu mici cantităţi de metan, etan și propan.]	271-750-6	68607-11-4	Press. Gas Flam. Gas 1 Carc. 1A Muta. 1B	H220 H350 H340	GHS04 GHS02 GHS08 Dgr	H220 H350 H340			K U
649-152-00-5	Gaze (petrol), separator de joasă presiune, hidrocracare; Gaz de rafinărie; [Combinaţie complexă obţinută prin separare lichid-vapori a efluentului din reactorul de hidrocracare. Se compune în principal din hidrogen și hidrocarburi saturate cu un număr de atomi de carbon situat predominant în intervalul C_1- C_3.]	272-182-1	68783-06-2	Press. Gas Flam. Gas 1 Carc. 1A Muta. 1B	H220 H350 H340	GHS04 GHS02 GHS08 Dgr	H220 H350 H340			K U
649-153-00-0	Gaze de rafinărie (petrol); Gaz de rafinărie; [Combinaţie complexă obţinută din diversele procedee de rafinare a petrolului. Se compune din hidrogen și hidrocarburi cu un număr de atomi de carbon situat predominant în intervalul C_1- C_3.]	272-338-9	68814-67-5	Press. Gas Flam. Gas 1 Carc. 1A Muta. 1B	H220 H350 H340	GHS04 GHS02 GHS08 Dgr	H220 H350 H340			K U

▼M16

Nr. index	►M18 Denumirea chimică ◄	Nr. CE	Nr. CAS	Clasificare		Etichetare			►M18 Limite de conc. specifice, factori M și ATE (*) ◄	Note
				Codul (codurile) claselor și categoriilor de pericol	Codul (codurile) frazelor de pericol	Codul (codurile) pictogramei, cuvântului de avertizare	Codul (codurile) frazelor de pericol	Codul (codurile) frazelor de pericol suplimentare		
649-154-00-6	Gaze reziduale (petrol), produși de la instalația de platformare (reformare catalitică cu catalizator pe bază de platină); Gaz de rafinărie; [Combinație complexă obținută în urma reformării chimice a hidrocarburilor naftenice în hidrocarburi aromatice. Se compune din hidrogen și hidrocarburi alifatice saturate cu un număr de atomi de carbon situat predominant în intervalul C_2-C_4.]	272-343-6	68814-90-4	Press. Gas Flam. Gas 1 Carc. 1A Muta. 1B	H220 H350 H340	GHS04 GHS02 GHS08 Dgr	H220 H350 H340			K U
649-155-00-1	Gaze (petrol), kerosen sulfuros hidrotratat, stabilizator de la instalația de eliminare a pentanului; Gaz de rafinărie; [Combinație complexă obținută de la stabilizarea produselor de la instalația de eliminare a pentanului din kerosen hidrotratat. Se compune, în principal, din hidrogen, metan, etan și propan, cu mici cantități de azot, hidrogen sulfurat, monoxid de carbon și hidrocarburi cu un număr de atomi de carbon situat predominant în intervalul C_4-C_5.]	272-775-5	68911-58-0	Press. Gas Flam. Gas 1 Carc. 1A Muta. 1B	H220 H350 H340	GHS04 GHS02 GHS08 Dgr	H220 H350 H340			K U

▼M16

Nr. index	►M18 Denumirea chimică ◄	Nr. CE	Nr. CAS	Clasificare		Etichetare			►M18 Limite de conc. specifice, factori M și ATE (*) ◄	Note
				Codul (codurile) claselor și categoriilor de pericol	Codul (codurile) frazelor de pericol	Codul (codurile) pictogramei, cuvântului de avertizare	Codul (codurile) frazelor de pericol	Codul (codurile) frazelor de pericol suplimentare		
649-156-00-7	Gaze (petrol), kerosen sulfuros hidrotratat, vas de expansiune; Gaz de rafinărie; [Combinație complexă obținută de la instalația care asigură hidrogenarea catalitică a kerosenului sulfuros. Se compune, în principal, din hidrogen și metan, cu mici cantități de azot, monoxid de carbon și hidrocarburi cu un număr de atomi de carbon situat predominant în intervalul C_2-C_5.]	272-776-0	68911-59-1	Press. Gas Flam. Gas 1 Carc. 1A Muta. 1B	H220 H350 H340	GHS04 GHS02 GHS08 Dgr	H220 H350 H340			K U
649-157-00-2	Gaze (petrol), de la striperul de desulfurare a distilatelor; Gaz de rafinărie; [Combinație complexă stripată din produsul lichid al procesului de desulfurizare. Se compune din hidrogen sulfurat, metan, etan și propan.]	272-873-8	68919-01-7	Press. Gas Flam. Gas 1 Carc. 1A Muta. 1B	H220 H350 H340	GHS04 GHS02 GHS08 Dgr	H220 H350 H340			K U

▼**M16**

Nr. index	►**M18** Denumirea chimică ◄	Nr. CE	Nr. CAS	Clasificare		Etichetare			►**M18** Limite de conc. specifice, factori M și ATE (*) ◄	Note
				Codul (codurile) claselor și categoriilor de pericol	Codul (codurile) frazelor de pericol	Codul (codurile) pictogramei, cuvântului de avertizare	Codul (codurile) frazelor de pericol	Codul (codurile) frazelor de pericol suplimentare		
649-158-00-8	Gaze reziduale de fracționare (petrol), cracare catalitică în pat fluidizat; Gaz de rafinărie; [Combinație complexă produsă prin fracționarea produselor din capul coloanei care rezultă la cracarea catalitică în pat fluidizat. Se compune din hidrogen, hidrogen sulfurat, azot și hidrocarburi cu un număr de atomi de carbon situat predominant în intervalul C_1- C_5.]	272-874-3	68919-02-8	Press. Gas Flam. Gas 1 Carc. 1A Muta. 1B	H220 H350 H340	GHS04 GHS02 GHS08 Dgr	H220 H350 H340			K U
649-159-00-3	Gaze (petrol), absorber secundar închis al scruberului instalației de cracare catalitică în pat fluidizat; Gaz de rafinărie; [Combinație complexă produsă prin epurarea gazului de capăt de la cracarea catalitică în pat fluidizat. Se compune din hidrogen, azot, metan, etan și propan.]	272-875-9	68919-03-9	Press. Gas Flam. Gas 1 Carc. 1A Muta. 1B	H220 H350 H340	GHS04 GHS02 GHS08 Dgr	H220 H350 H340			K U

▼M16

Nr. index	►M18 Denumirea chimică ◄	Nr. CE	Nr. CAS	Clasificare		Etichetare			►M18 Limite de conc. specifice, factori M și ATE (*) ◄	Note
				Codul (codurile) claselor și categoriilor de pericol	Codul (codurile) frazelor de pericol	Codul (codurile) pictogramei, cuvântului de avertizare	Codul (codurile) frazelor de pericol	Codul (codurile) frazelor de pericol suplimentare		
649-160-00-9	Gaze (petrol), de la striperul de desulfurare prin hidrotratare a distilatelor grele; Gaz de rafinărie; [Combinație complexă stripată din produsul lichid al procesului de desulfurare prin hidrotratare a unui distilat greu. Se compune din hidrogen, hidrogen sulfurat și hidrocarburi alifatice saturate cu un număr de atomi de carbon situat predominant în intervalul C_1- C_5.]	272-876-4	68919-04-0	Press. Gas Flam. Gas 1 Carc. 1A Muta. 1B	H220 H350 H340	GHS04 GHS02 GHS08 Dgr	H220 H350 H340			K U
649-161-00-4	Gaze reziduale (petrol), stabilizatorul de reformare cu catalizator de platină (instalația de platformare), fracționarea produselor finale ușoare; Gaz de rafinărie; [Combinație complexă obținută prin fracționarea produselor finale ușoare de la reactorul cu platină al instalației de reformare catalitică cu catalizator de platină (platformare). Se compune din hidrogen, metan, etan și propan.]	272-880-6	68919-07-3	Press. Gas Flam. Gas 1 Carc. 1A Muta. 1B	H220 H350 H340	GHS04 GHS02 GHS08 Dgr	H220 H350 H340			K U

▼M16

Nr. index	►M18 Denumirea chimică ◄	Nr. CE	Nr. CAS	Clasificare		Etichetare			►M18 Limite de conc. specifice, factori M și ATE (*) ◄	Note
				Codul (codurile) claselor și categoriilor de pericol	Codul (codurile) frazelor de pericol	Codul (codurile) pictogramei, cuvântului de avertizare	Codul (codurile) frazelor de pericol	Codul (codurile) frazelor de pericol suplimentare		
649-162-00-X	Gaze reziduale de predistilare (petrol), distilare de țiței; Gaz de rafinărie; [Combinație complexă produsă în prima coloană utilizată la distilarea țițeiului. Se compune din azot și hidrocarburi alifatice saturate cu un număr de atomi de carbon situat predominant în intervalul C_1- C_5.]	272-881-1	68919-08-4	Press. Gas Flam. Gas 1 Carc. 1A Muta. 1B	H220 H350 H340	GHS04 GHS02 GHS08 Dgr	H220 H350 H340			K U
649-163-00-5	Gaze reziduale (petrol), de la striperul de gudron; Gaz de rafinărie; [Combinație complexă obținută prin fracționarea țițeiului redus. Se compune din hidrogen și hidrocarburi cu un număr de atomi de carbon situat predominant în intervalul C_1- C_4.]	272-884-8	68919-11-9	Press. Gas Flam. Gas 1 Carc. 1A Muta. 1B	H220 H350 H340	GHS04 GHS02 GHS08 Dgr	H220 H350 H340			K U
649-164-00-0	Gaze (petrol), de la striperul de curățare; Gaz de rafinărie; [Combinație de hidrogen și metan obținută prin fracționarea produșilor rezultați din unitatea de curățare.]	272-885-3	68919-12-0	Press. Gas Flam. Gas 1 Carc. 1A Muta. 1B	H220 H350 H340	GHS04 GHS02 GHS08 Dgr	H220 H350 H340			K U

▼M16

Nr. index	►M18 Denumirea chimică ◄	Nr. CE	Nr. CAS	Clasificare		Etichetare			►M18 Limite de conc. specifice, factori M și ATE (*) ◄	Note
				Codul (codurile) claselor și categoriilor de pericol	Codul (codurile) frazelor de pericol	Codul (codurile) pictogramei, cuvântului de avertizare	Codul (codurile) frazelor de pericol	Codul (codurile) frazelor de pericol suplimentare		
649-165-00-6	Gaze reziduale (petrol), separator de benzine nafta de hidrodesulfurare catalitică; Gaz de rafinărie; [Combinație complexă de hidrocarburi obținută la hidrodesulfurarea catalitică a benzinelor nafta. Se compune din hidrogen, metan, etan și propan.]	273-173-5	68952-79-4	Press. Gas Flam. Gas 1 Carc. 1A Muta. 1B	H220 H350 H340	GHS04 GHS02 GHS08 Dgr	H220 H350 H340			K U
649-166-00-1	Gaze reziduale (petrol), hidrodesulfurarea benzinelor nafta de distilare primară; Gaz de rafinărie; [Combinație complexă obținută la hidrodesulfurarea catalitică a benzinelor nafta de distilare primară. Se compune din hidrogen și hidrocarburi cu un număr de atomi de carbon situat predominant în intervalul C_1-C_5.]	273-174-0	68952-80-7	Press. Gas Flam. Gas 1 Carc. 1A Muta. 1B	H220 H350 H340	GHS04 GHS02 GHS08 Dgr	H220 H350 H340			K U
649-167-00-7	Gaze (petrol), absorber cu material spongios, fracționarea prim-produselor rezultate de la cracarea catalitică în pat fluidizat și de la desulfurarea motorinei; Gaz de rafinărie;	273-269-7	68955-33-9	Press. Gas Flam. Gas 1 Carc. 1A Muta. 1B	H220 H350 H340	GHS04 GHS02 GHS08 Dgr	H220 H350 H340			K U

▼M16

Nr. index	►M18 Denumirea chimică ◄	Nr. CE	Nr. CAS	Clasificare		Etichetare			►M18 Limite de conc. specifice, factori M și ATE (*) ◄	Note
				Codul (codurile) claselor și categoriilor de pericol	Codul (codurile) frazelor de pericol	Codul (codurile) pictogramei, cuvântului de avertizare	Codul (codurile) frazelor de pericol	Codul (codurile) frazelor de pericol suplimentare		
	[Combinație complexă obținută prin fracționarea produșilor de la instalația de cracare catalitică în pat fluidizat și de la instalația de desulfurare a motorinei. Se compune din hidrogen și hidrocarburi cu un număr de atomi de carbon situat predominant în intervalul C_1- C_4.]									
649-168-00-2	Gaze (petrol), distilare de țiței și cracare catalitică; Gaz de rafinărie; [Combinație complexă obținută prin distilarea țițeiului și prin cracare catalitică. Se compune din hidrogen, hidrogen sulfurat, azot, monoxid de carbon și hidrocarburi parafinice și olefinice cu un număr de atomi de carbon situat predominant în intervalul C_1- C_6.]	273-563-5	68989-88-8	Press. Gas Flam. Gas 1 Carc. 1A Muta. 1B	H220 H350 H340	GHS04 GHS02 GHS08 Dgr	H220 H350 H340			K U
649-169-00-8	Gaze reziduale (petrol), spălare de motorină cu dietanolamină; Gaz de rafinărie;	295-397-2	92045-15-3	Press. Gas Flam. Gas 1 Carc. 1A Muta. 1B	H220 H350 H340	GHS04 GHS02 GHS08 Dgr	H220 H350 H340			K U

▼**M16**

Nr. index	►**M18** Denumirea chimică ◄	Nr. CE	Nr. CAS	Clasificare		Etichetare			►**M18** Limite de conc. specifice, factori M și ATE (*) ◄	Note
				Codul (codurile) claselor și categoriilor de pericol	Codul (codurile) frazelor de pericol	Codul (codurile) pictogramei, cuvântului de avertizare	Codul (codurile) frazelor de pericol	Codul (codurile) frazelor de pericol suplimentare		
	[Combinație complexă produsă prin desulfurarea motorinei cu dietanolamină. Se compune în principal din hidrogen sulfurat, hidrogen și din hidrocarburi alifatice cu un număr de atomi de carbon situat predominant în intervalul C_1C_5.]									
649-170-00-3	Gaze reziduale (petrol), hidrodesulfurizarea motorinei, efluent; Gaz de rafinărie; [Combinație complexă obținută prin separare din faza lichidă din efluenții rezultați din reacția de hidrogenare. Se compune în principal din hidrogen, hidrogen sulfurat și hidrocarburi alifatice cu un număr de atomi de carbon situat predominant în intervalul C_1- C_3.]	295-398-8	92045-16-4	Press. Gas Flam. Gas 1 Carc. 1A Muta. 1B	H220 H350 H340	GHS04 GHS02 GHS08 Dgr	H220 H350 H340			K U
649-171-00-9	Gaze reziduale (petrol), hidrodesulfurizare de motorină, purjare; Gaz de rafinărie; [Combinație complexă de gaze provenită de la instalația de reformare și de la gazele purjate din reactorul de hidrogenare. Se compune, în principal, din hidrogen și hidrocarburi alifatice cu un număr de atomi de carbon cuprins predominant în intervalul C_1-C_4.]	295-399-3	92045-17-5	Press. Gas Flam. Gas 1 Carc. 1A Muta. 1B	H220 H350 H340	GHS04 GHS02 GHS08 Dgr	H220 H350 H340			K U

▼**M16**

Nr. index	►**M18** Denumirea chimică ◄	Nr. CE	Nr. CAS	Clasificare		Etichetare			►**M18** Limite de conc. specifice, factori M și ATE (*) ◄	Note
				Codul (codurile) claselor și categoriilor de pericol	Codul (codurile) frazelor de pericol	Codul (codurile) pictogramei, cuvântului de avertizare	Codul (codurile) frazelor de pericol	Codul (codurile) frazelor de pericol suplimentare		
649-172-00-4	Gaze reziduale (petrol), efluent de la reactorul de hidrogenare, vas de expansiune; Gaz de rafinărie; [Combinaţie complexă de gaze obţinută prin expansiunea (detenta) efluenţilor după reacţia de hidrogenare. Se compune în principal din hidrogen și hidrocarburi alifatice cu un număr de atomi de carbon situat predominant în intervalul C_1- C_6.]	295-400-7	92045-18-6	Press. Gas Flam. Gas 1 Carc. 1A Muta. 1B	H220 H350 H340	GHS04 GHS02 GHS08 Dgr	H220 H350 H340			K U
649-173-00-X	Gaze reziduale de înaltă presiune (petrol), cracarea cu abur a benzinei nafta; Gaz de rafinărie; [Combinaţie complexă obţinută ca amestec de părţi necondensabile ale produsului rezultat la cracarea cu abur a benzinelor nafta și a gazelor reziduale rezultate la prepararea produșilor în aval. Se compune, în principal, din hidrogen și hidrocarburi parafinice și olefinice cu un număr de atomi de carbon cuprins, predominant, în intervalul C_1-C_5, cu care gazele naturale pot fi amestecate.]	295-401-2	92045-19-7	Press. Gas Flam. Gas 1 Carc. 1A Muta. 1B	H220 H350 H340	GHS04 GHS02 GHS08 Dgr	H220 H350 H340			K U

▼M16

Nr. index	►M18 Denumirea chimică ◄	Nr. CE	Nr. CAS	Clasificare		Etichetare			►M18 Limite de conc. specifice, factori M și ATE (*) ◄	Note
				Codul (codurile) claselor și categoriilor de pericol	Codul (codurile) frazelor de pericol	Codul (codurile) pictogramei, cuvântului de avertizare	Codul (codurile) frazelor de pericol	Codul (codurile) frazelor de pericol suplimentare		
649-174-00-5	Gaze reziduale (petrol), reducerea viscozităţii reziduurilor; Gaz de rafinărie; [Combinaţie complexă obţinută prin reducerea viscozităţii reziduurilor în cuptor. Se compune, în principal, din hidrogen sulfurat și din hidrocarburi parafinice și olefinice cu un număr de atomi de carbon cuprins predominant în intervalul C_1-C_5.]	295-402-8	92045-20-0	Press. Gas Flam. Gas 1 Carc. 1A Muta. 1B	H220 H350 H340	GHS04 GHS02 GHS08 Dgr	H220 H350 H340			K U
649-175-00-0	Uleiuri reziduale (petrol), tratare cu acid; Ulei rezidual; [Combinaţie complexă de hidrocarburi obţinută prin tratarea uleiului rezidual cu acid sulfuric. Se compune, în principal, din hidrocarburi cu catenă ramificată cu un număr de atomi de carbon situat predominant în intervalul C_{20}- C_{50}.]	300-225-7	93924-31-3	Flam. Gas 1 Press. Gas Carc. 1B	H220 H350 H340	GHS02 GHS04 GHS08 Dgr	H220 H350 H340			K U

▼M16

Nr. index	►M18 Denumirea chimică ◄	Nr. CE	Nr. CAS	Clasificare		Etichetare			►M18 Limite de conc. specifice, factori M și ATE (*) ◄	Note
				Codul (codurile) claselor și categoriilor de pericol	Codul (codurile) frazelor de pericol	Codul (codurile) pictogramei, cuvântului de avertizare	Codul (codurile) frazelor de pericol	Codul (codurile) frazelor de pericol suplimentare		
649-176-00-6	Uleiuri reziduale (petrol), tratare cu argilă; Ulei rezidual; [Combinaţie complexă de hidrocarburi obţinută prin tratarea uleiului rezidual cu argilă naturală sau modificată, fie în cadrul unui proces de contact, fie în cadrul unui proces de percolare în vederea îndepărtării urmelor de compuși polari și de impurităţi prezente. Se compune, în principal, din hidrocarburi cu catenă ramificată cu un număr de atomi de carbon situat predominant în intervalul C_{20}- C_{50}.]	300-226-2	93924-32-4	Flam. Gas 1 Press. Gas Carc. 1B	H220 H350 H340	GHS02 GHS04 GHS08 Dgr	H220 H350 H340			K U
649-177-00-1	Gaze, fracţia C_{3-4}, (petrol); Gaz petrolier; [Combinaţie complexă de hidrocarburi produsă prin distilarea produșilor rezultaţi la cracarea ţiţeiului. Se compune din hidrocarburi cu un număr de atomi de carbon situat în intervalul C_3-C_4, predominant propan și propilenă și cu temperaturi de fierbere cuprinse între aproximativ –51 °C și –1 °C (– 60°F și 30°F.)]	268-629-5	68131-75-9	Press. Gas Flam. Gas 1 Carc. 1A Muta. 1B	H220 H350 H340	GHS04 GHS02 GHS08 Dgr	H220 H350 H340			K U

▼M16

Nr. index	►M18 Denumirea chimică ◄	Nr. CE	Nr. CAS	Clasificare		Etichetare			►M18 Limite de conc. specifice, factori M și ATE (*) ◄	Note
				Codul (codurile) claselor și categoriilor de pericol	Codul (codurile) frazelor de pericol	Codul (codurile) pictogramei, cuvântului de avertizare	Codul (codurile) frazelor de pericol	Codul (codurile) frazelor de pericol suplimentare		
649-178-00-7	Gaze reziduale (petrol), cracare catalitică a distilatului și a benzinei nafta, de la absorberul coloanei de fracționare; Gaz petrolier; [Combinație complexă de hidrocarburi care rezultă la distilarea produșilor de cracare catalitică de distilate și de benzine nafta. Se compune, în principal, din hidrocarburi cu un număr de atomi de carbon situat în intervalul C_1-C_4.]	269-617-2	68307-98-2	Press. Gas Flam. Gas 1 Carc. 1A Muta. 1B	H220 H350 H340	GHS04 GHS02 GHS08 Dgr	H220 H350 H340			K U
649-179-00-2	Gaze reziduale (petrol), polimerizare catalitică a benzinei nafta, stabilizatorul coloanei de fracționare; Gaz petrolier; [Combinație complexă de hidrocarburi rezultată de la stabilizarea produșilor de la coloana de fracționare în procesele de polimerizare ale benzinei nafta. Se compune, în principal, din hidrocarburi cu un număr de atomi de carbon situat în intervalul C_1-C_4.]	269-618-8	68307-99-3	Press. Gas Flam. Gas 1 Carc. 1A Muta. 1B	H220 H350 H340	GHS04 GHS02 GHS08 Dgr	H220 H350 H340			K U

▼**M16**

Nr. index	►**M18** Denumirea chimică ◄	Nr. CE	Nr. CAS	Clasificare		Etichetare			►**M18** Limite de conc. specifice, factori M și ATE (*) ◄	Note
				Codul (codurile) claselor și categoriilor de pericol	Codul (codurile) frazelor de pericol	Codul (codurile) pictogramei, cuvântului de avertizare	Codul (codurile) frazelor de pericol	Codul (codurile) frazelor de pericol suplimentare		
649-180-00-8	Gaze reziduale (petrol), eliberate de hidrogen sulfurat, reformare catalitică a benzinei nafta, stabilizatorul coloanei de fracționare; Gaz petrolier; [Combinație complexă de hidrocarburi obținută prin stabilizarea produselor de la coloana de fracționare în procesele de reformare catalitică a benzinelor nafta și de eliminare a hidrogenului sulfurat prin tratare cu amine. Se compune, în principal, din hidrocarburi cu un număr de atomi de carbon situat predominant în intervalul C_1- C_4.]	269-619-3	68308-00-9	Press. Gas Flam. Gas 1 Carc. 1A Muta. 1B	H220 H350 H340	GHS04 GHS02 GHS08 Dgr	H220 H350 H340			K U
649-181-00-3	Gaze reziduale (petrol), stripare prin hidrotratare a distilatelor de cracare; Gaz petrolier; [Combinație complexă de hidrocarburi obținută prin tratarea distilatelor de cracare termică cu hidrogen în prezența unui catalizator. Se compune, în principal, din hidrocarburi saturate cu un număr de atomi de carbon situat predominant în intervalul C_1C_6.]	269-620-9	68308-01-0	Press. Gas Flam. Gas 1 Carc. 1A Muta. 1B	H220 H350 H340	GHS04 GHS02 GHS08 Dgr	H220 H350 H340			K U

▼**M16**

Nr. index	►**M18** Denumirea chimică ◄	Nr. CE	Nr. CAS	Clasificare		Etichetare			►**M18** Limite de conc. specifice, factori M și ATE (*) ◄	Note
				Codul (codurile) claselor și categoriilor de pericol	Codul (codurile) frazelor de pericol	Codul (codurile) pictogramei, cuvântului de avertizare	Codul (codurile) frazelor de pericol	Codul (codurile) frazelor de pericol suplimentare		
649-182-00-9	Gaze reziduale (petrol), eliberate de hidrogen sulfurat, hidrodesulfurare de distilate primare; Gaz petrolier; [Combinaţie complexă de hidrocarburi obţinută prin hidrodesulfurarea catalitică a distilatelor primare și prin eliminarea hidrogenului sulfurat prin tratare cu amine. Se compune, în principal, din hidrocarburi cu un număr de atomi de carbon situat predominant în intervalul C_1- C_4.]	269-630-3	68308-10-1	Press. Gas Flam. Gas 1 Carc. 1A Muta. 1B	H220 H350 H340	GHS04 GHS02 GHS08 Dgr	H220 H350 H340			K U
649-183-00-4	Gaze reziduale (petrol), cracare catalitică de motorină, absorber; Gaz petrolier; [Combinaţie complexă de hidrocarburi obţinută prin distilarea produșilor rezultaţi la cracarea catalitică a motorinei. Se compune, în principal, din hidrocarburi cu un număr de atomi de carbon situat predominant în intervalul C_1- C_5.]	269-623-5	68308-03-2	Press. Gas Flam. Gas 1 Carc. 1A Muta. 1B	H220 H350 H340	GHS04 GHS02 GHS08 Dgr	H220 H350 H340			K U

▼M16

Nr. index	►M18 Denumirea chimică ◄	Nr. CE	Nr. CAS	Clasificare		Etichetare			►M18 Limite de conc. specifice, factori M și ATE (*) ◄	Note
				Codul (codurile) claselor și categoriilor de pericol	Codul (codurile) frazelor de pericol	Codul (codurile) pictogramei, cuvântului de avertizare	Codul (codurile) frazelor de pericol	Codul (codurile) frazelor de pericol suplimentare		
649-184-00-X	Gaze reziduale (petrol), instalația de recuperare a gazelor; Gaz petrolier; [Combinație complexă de hidrocarburi obținută prin distilarea produșilor din diverse fluxuri de hidrocarburi. Se compune, în principal, din hidrocarburi cu un număr de atomi de carbon situat predominant în intervalul C_1-C_5.]	269-624-0	68308-04-3	Press. Gas Flam. Gas 1 Carc. 1A Muta. 1B	H220 H350 H340	GHS04 GHS02 GHS08 Dgr	H220 H350 H340			K U
649-185-00-5	Gaze reziduale (petrol), instalația de recuperare a gazelor, instalație de eliminare a etanului; Gaz petrolier; [Combinație complexă de hidrocarburi obținută prin distilarea produșilor din diverse fluxuri de hidrocarburi. Se compune din hidrocarburi cu un număr de atomi de carbon situat predominant în intervalul C_1- C_4.]	269-625-6	68308-05-4	Press. Gas Flam. Gas 1 Carc. 1A Muta. 1B	H220 H350 H340	GHS04 GHS02 GHS08 Dgr	H220 H350 H340			K U
649-186-00-0	Gaze reziduale (petrol) lipsite de aciditate, hidrodesulfurarea distilatelor și a benzinelor nafta, coloană de fracționare; Gaz petrolier;	269-626-1	68308-06-5	Press. Gas Flam. Gas 1 Carc. 1A Muta. 1B	H220 H350 H340	GHS04 GHS02 GHS08 Dgr	H220 H350 H340			K U

▼**M16**

Nr. index	►**M18** Denumirea chimică ◄	Nr. CE	Nr. CAS	Clasificare		Etichetare			►**M18** Limite de conc. specifice, factori M și ATE (*) ◄	Note
				Codul (codurile) claselor și categoriilor de pericol	Codul (codurile) frazelor de pericol	Codul (codurile) pictogramei, cuvântului de avertizare	Codul (codurile) frazelor de pericol	Codul (codurile) frazelor de pericol suplimentare		
	[Combinaţie complexă de hidrocarburi obţinută prin fracţionare de benzine nafta și de distilate hidrodesulfurate urmată de un tratament pentru eliminarea impurităţilor acide. Se compune, în principal, din hidrocarburi cu un număr de atomi de carbon situat predominant în intervalul C_1- C_5.]									
649-187-00-6	Gaze reziduale (petrol), motorină hidrodesulfurată în vacuum în coloană de stripare, care nu conţine hidrogen sulfurat; Gaz petrolier; [Combinaţie complexă de hidrocarburi rezultată de la stabilizarea prin stripare a motorinei sub vid urmată de o hidrodesulfurare catalitică și de eliminarea hidrogenului sulfurat prin tratare cu amine. Se compune, în principal, din hidrocarburi cu un număr de atomi de carbon situat predominant în intervalul C_1- C_6.]	269-627-7	68308-07-6	Press. Gas Flam. Gas 1 Carc. 1A Muta. 1B	H220 H350 H340	GHS04 GHS02 GHS08 Dgr	H220 H350 H340			K U

▼M16

Nr. index	►M18 Denumirea chimică ◄	Nr. CE	Nr. CAS	Clasificare		Etichetare			►M18 Limite de conc. specifice, factori M și ATE (*) ◄	Note
				Codul (codurile) claselor și categoriilor de pericol	Codul (codurile) frazelor de pericol	Codul (codurile) pictogramei, cuvântului de avertizare	Codul (codurile) frazelor de pericol	Codul (codurile) frazelor de pericol suplimentare		
649-188-00-1	Gaze reziduale (petrol), primproduse ușoare lipsite de hidrogen sulfurat de stabilizare a benzinelor nafta; Gaz petrolier; [Combinaţie complexă de hidrocarburi obţinută prin stabilizarea produselor de la coloana de fracţionare în procesele de reformare catalitică a benzinei nafta și de eliminare a hidrogenului sulfurat prin tratare cu amine. Se compune, în principal, din hidrocarburi cu un număr de atomi de carbon situat predominant în intervalul C_1- C_5.]	269-629-8	68308-09-8	Press. Gas Flam. Gas 1 Carc. 1A Muta. 1B	H220 H350 H340	GHS04 GHS02 GHS08 Dgr	H220 H350 H340			K U
649-189-00-7	Gaze reziduale (petrol), preparare încărcătură de alchilare propan-propilenă, instalaţie de eliminare a etanului; Gaz petrolier; [Combinaţie complexă de hidrocarburi obţinută prin distilarea produșilor de reacţie ai propanului cu propilena. Se compune din hidrocarburi cu un număr de atomi de carbon situat predominant în intervalul C_1-C_4.]	269-631-9	68308-11-2	Press. Gas Flam. Gas 1 Carc. 1A Muta. 1B	H220 H350 H340	GHS04 GHS02 GHS08 Dgr	H220 H350 H340			K U

▼M16

Nr. index	►M18 Denumirea chimică ◄	Nr. CE	Nr. CAS	Clasificare		Etichetare			►M18 Limite de conc. specifice, factori M și ATE (*) ◄	Note
				Codul (codurile) claselor și categoriilor de pericol	Codul (codurile) frazelor de pericol	Codul (codurile) pictogramei, cuvântului de avertizare	Codul (codurile) frazelor de pericol	Codul (codurile) frazelor de pericol suplimentare		
649-190-00-2	Gaze reziduale (petrol), lipsite de hidrogen sulfurat, hidrodesulfurarea motorinei sub vid; Gaz petrolier; [Combinație complexă de hidrocarburi obținută prin hidrodesulfurarea catalitică a motorinei sub vid și de eliminare a hidrogenului sulfurat prin tratare cu amine. Se compune, în principal, din hidrocarburi cu un număr de atomi de carbon situat predominant în intervalul C_1- C_6.]	269-632-4	68308-12-3	Press. Gas Flam. Gas 1 Carc. 1A Muta. 1B	H220 H350 H340	GHS04 GHS02 GHS08 Dgr	H220 H350 H340			K U
649-191-00-8	Gaze reziduale (petrol), primproduse rezultate în urma cracării catalitice; Gaz petrolier; [Combinație complexă de hidrocarburi produsă prin distilarea produșilor rezultați la cracarea catalitică. Se compune din hidrocarburi cu un număr de atomi de carbon situat predominant în intervalul C_3 -C_5 și cu temperaturi de fierbere cuprinse între aproximativ –48 °C și 32 °C (– 54°F și 90°F).]	270-071-2	68409-99-4	Press. Gas Flam. Gas 1 Carc. 1A Muta. 1B	H220 H350 H340	GHS04 GHS02 GHS08 Dgr	H220 H350 H340			K U

▼**M16**

Nr. index	►**M18** Denumirea chimică ◄	Nr. CE	Nr. CAS	Clasificare		Etichetare			►**M18** Limite de conc. specifice, factori M și ATE (*) ◄	Note
				Codul (codurile) claselor și categoriilor de pericol	Codul (codurile) frazelor de pericol	Codul (codurile) pictogramei, cuvântului de avertizare	Codul (codurile) frazelor de pericol	Codul (codurile) frazelor de pericol suplimentare		
649-193-00-9	Alcani, fracţia C_{1-2}; Gaz petrolier	270-651-5	68475-57-0	Press. Gas Flam. Gas 1 Carc. 1A Muta. 1B	H220 H350 H340	GHS04 GHS02 GHS08 Dgr	H220 H350 H340			K U
649-194-00-4	Alcani, fracţia C_{2-3}; Gaz petrolier	270-652-0	68475-58-1	Press. Gas Flam. Gas 1 Carc. 1A Muta. 1B	H220 H350 H340	GHS04 GHS02 GHS08 Dgr	H220 H350 H340			K U
649-195-00-X	Alcani, fracţia C_{3-4}; Gaz petrolier	270-653-6	68475-59-2	Press. Gas Flam. Gas 1 Carc. 1A Muta. 1B	H220 H350 H340	GHS04 GHS02 GHS08 Dgr	H220 H350 H340			K U

▼M16

Nr. index	►M18 Denumirea chimică ◄	Nr. CE	Nr. CAS	Clasificare		Etichetare			►M18 Limite de conc. specifice, factori M și ATE (*) ◄	Note
				Codul (codurile) claselor și categoriilor de pericol	Codul (codurile) frazelor de pericol	Codul (codurile) pictogramei, cuvântului de avertizare	Codul (codurile) frazelor de pericol	Codul (codurile) frazelor de pericol suplimentare		
649-196-00-5	Alcani, fracția C_{4-5}; Gaz petrolier	270-654-1	68475-60-5	Press. Gas Flam. Gas 1 Carc. 1A Muta. 1B	H220 H350 H340	GHS04 GHS02 GHS08 Dgr	H220 H350 H340			K U
649-197-00-0	Gaze combustibile; Gaz petrolier; [Combinație de gaze ușoare. Se compune, în principal, din hidrogen și/sau hidrocarburi cu greutate moleculară mică.]	270-667-2	68476-26-6	Press. Gas Flam. Gas 1 Carc. 1A Muta. 1B	H220 H350 H340	GHS04 GHS02 GHS08 Dgr	H220 H350 H340			K U
649-198-00-6	Gaze combustibile, distilate de țiței; Gaz petrolier; [Combinație complexă de gaze ușoare rezultate de la distilarea țițeiului și de la reformarea catalitică a benzinei nafta. Se compune din hidrogen și hidrocarburi cu un număr de atomi de carbon situat predominant în intervalul C_1 -C_4 și cu temperaturi de fierbere cuprinse între aproximativ – 217 °C și – 12 °C (–423°F și 10°F).]	270-670-9	68476-29-9	Press. Gas Flam. Gas 1 Carc. 1A Muta. 1B	H220 H350 H340	GHS04 GHS02 GHS08 Dgr	H220 H350 H340			K U
649-199-00-1	Hidrocarburi, fracția C_{3-4}; Gaz petrolier	270-681-9	68476-40-4	Press. Gas Flam. Gas 1 Carc. 1A Muta. 1B	H220 H350 H340	GHS04 GHS02 GHS08 Dgr	H220 H350 H340			K U

▼M16

Nr. index	►M18 Denumirea chimică ◄	Nr. CE	Nr. CAS	Clasificare		Etichetare			►M18 Limite de conc. specifice, factori M și ATE (*) ◄	Note
				Codul (codurile) claselor și categoriilor de pericol	Codul (codurile) frazelor de pericol	Codul (codurile) pictogramei, cuvântului de avertizare	Codul (codurile) frazelor de pericol	Codul (codurile) frazelor de pericol suplimentare		
649-200-00-5	Hidrocarburi, fracţia C_{4-5}; Gaz petrolier	270-682-4	68476-42-6	Press. Gas Flam. Gas 1 Carc. 1A Muta. 1B	H220 H350 H340	GHS04 GHS02 GHS08 Dgr	H220 H350 H340			K U
649-201-00-0	Hidrocarburi, fracţia C_{2-4}, bogată în C_3; Gaz petrolier	270-689-2	68476-49-3	Press. Gas Flam. Gas 1 Carc. 1A Muta. 1B	H220 H350 H340	GHS04 GHS02 GHS08 Dgr	H220 H350 H340			K U
649-202-00-6	Gaze petroliere lichefiate; Gaz petrolier; [Combinaţie complexă de hidrocarburi obţinută prin distilarea ţiţeiului. Se compune din hidrocarburi cu un număr de atomi de carbon situat predominant în intervalul C_3 -C_7 și cu temperaturi de fierbere cuprinse între aproximativ –40 °C și 80 °C (– 40°F și 176°F).]	270-704-2	68476-85-7	Press. Gas Flam. Gas 1 Carc. 1A Muta. 1B	H220 H350 H340	GHS04 GHS02 GHS08 Dgr	H220 H350 H340			K S U
649-203-00-1	Gaze petroliere lichefiate, desulfurate; Gaz petrolier;	270-705-8	68476-86-8	Press. Gas Flam. Gas 1 Carc. 1A Muta. 1B	H220 H350 H340	GHS04 GHS02 GHS08 Dgr	H220 H350 H340			K S U

▼**M16**

Nr. index	►**M18** Denumirea chimică ◄	Nr. CE	Nr. CAS	Clasificare		Etichetare			►**M18** Limite de conc. specifice, factori M și ATE (*) ◄	Note
				Codul (codurile) claselor și categoriilor de pericol	Codul (codurile) frazelor de pericol	Codul (codurile) pictogramei, cuvântului de avertizare	Codul (codurile) frazelor de pericol	Codul (codurile) frazelor de pericol suplimentare		
	[Combinaţie complexă de hidrocarburi obţinută prin supunerea unui amestec de gaze petroliere lichefiate la un procedeu de desulfurare în scopul convertirii mercaptanilor sau eliminării impurităţilor acide. Se compune din hidrocarburi cu un număr de atomi de carbon situat predominant în intervalul C_3 -C_7 și cu temperaturi de fierbere cuprinse între aproximativ –40 °C și 80 °C (–40°F și 176°F).]									
649-204-00-7	Gaze (petrol), fracţia C_{3-4}, bogate în izobutan; Gaz petrolier; [Combinaţie complexă de hidrocarburi rezultate de la distilarea hidrocarburilor saturate și nesaturate cu un număr de atomi de carbon situat, de obicei, în intervalul C_3-C_6, în principal butan și izobutan. Se compune din hidrocarburi saturate și nesaturate cu un număr de atomi de carbon situat în intervalul C_3-C_4, în principal izobutan].	270-724-1	68477-33-8	Press. Gas Flam. Gas 1 Carc. 1A Muta. 1B	H220 H350 H340	GHS04 GHS02 GHS08 Dgr	H220 H350 H340			K U
649-205-00-2	Distilate (petrol), fracţia C_{3-6}, bogate în piperilenă; Gaz petrolier;	270-726-2	68477-35-0	Press. Gas Flam. Gas 1 Carc. 1A Muta. 1B	H220 H350 H340	GHS04 GHS02 GHS08 Dgr	H220 H350 H340			K U

▼M16

Nr. index	►M18 Denumirea chimică ◄	Nr. CE	Nr. CAS	Clasificare		Etichetare			►M18 Limite de conc. specifice, factori M și ATE (*) ◄	Note
				Codul (codurile) claselor și categoriilor de pericol	Codul (codurile) frazelor de pericol	Codul (codurile) pictogramei, cuvântului de avertizare	Codul (codurile) frazelor de pericol	Codul (codurile) frazelor de pericol suplimentare		
	[Combinaţie complexă de hidrocarburi rezultate de la distilarea hidrocarburilor alifatice saturate și nesaturate cu un număr de atomi de carbon situat, de obicei, în intervalul C_3 – C_6. Se compune din hidrocarburi saturate și nesaturate cu un număr de atomi de carbon situat în intervalul C_3- C_6, predominant piperilene.]									
649-206-00-8	Gaze (petrol), prim-produse de la instalaţia de separare a butanului; Gaz petrolier; [Combinaţie complexă de hidrocarburi obţinută la distilarea unui flux care conţine butan. Se compune din hidrocarburi alifatice cu un număr de atomi de carbon situat predominant în intervalul C_3C_4.]	270-750-3	68477-69-0	Press. Gas Flam. Gas 1 Carc. 1A Muta. 1B	H220 H350 H340	GHS04 GHS02 GHS08 Dgr	H220 H350 H340			K U
649-207-00-3	Gaze (petrol), fracţia C_{2-3}; Gaz petrolier; [Combinaţie complexă de hidrocarburi obţinută prin distilarea produșilor rezultaţi de la fracţionarea catalitică. Se compune, în principal, din etan, etilenă, propan și propilenă.]	270-751-9	68477-70-3	Press. Gas Flam. Gas 1 Carc. 1A Muta. 1B	H220 H350 H340	GHS04 GHS02 GHS08 Dgr	H220 H350 H340			K U

▼M16

Nr. index	►M18 Denumirea chimică ◄	Nr. CE	Nr. CAS	Clasificare		Etichetare			►M18 Limite de conc. specifice, factori M și ATE (*) ◄	Note
				Codul (codurile) claselor și categoriilor de pericol	Codul (codurile) frazelor de pericol	Codul (codurile) pictogramei, cuvântului de avertizare	Codul (codurile) frazelor de pericol	Codul (codurile) frazelor de pericol suplimentare		
649-208-00-9	Gaze (petrol), instalația de eliminare a propanului din motorina de cracare catalitică, bogate în fracția C_4, lipsite de aciditate; Gaz petrolier; [Combinație complexă de hidrocarburi obținută prin fracționarea unui flux ce conține motorină de cracare catalitică și tratată în vederea eliminării hidrogenului sulfurat și a altor componente acide. Se compune din hidrocarburi cu un număr de atomi de carbon situat în intervalul C_3 – C_5, în principal C_4.]	270-752-4	68477-71-4	Press. Gas Flam. Gas 1 Carc. 1A Muta. 1B	H220 H350 H340	GHS04 GHS02 GHS08 Dgr	H220 H350 H340			K U
649-209-00-4	Gaze (petrol), instalația de eliminare a butanului din benzina nafta de cracare catalitică, bogate în C_{3-5}; Gaz petrolier; [Combinație complexă de hidrocarburi obținută prin stabilizarea benzinei nafta de la cracarea catalitică. Se compune din hidrocarburi alifatice cu un număr de atomi de carbon situat predominant în intervalul C_3- C_5.]	270-754-5	68477-72-5	Press. Gas Flam. Gas 1 Carc. 1A Muta. 1B	H220 H350 H340	GHS04 GHS02 GHS08 Dgr	H220 H350 H340			K U

▼**M16**

Nr. index	►**M18** Denumirea chimică ◄	Nr. CE	Nr. CAS	Clasificare		Etichetare			►**M18** Limite de conc. specifice, factori M și ATE (*) ◄	Note
				Codul (codurile) claselor și categoriilor de pericol	Codul (codurile) frazelor de pericol	Codul (codurile) pictogramei, cuvântului de avertizare	Codul (codurile) frazelor de pericol	Codul (codurile) frazelor de pericol suplimentare		
649-210-00-X	Gaze reziduale (petrol), fracționare în coloana de stabilizare a benzinei nafta izomerizate; Gaz petrolier; [Combinație complexă de hidrocarburi obținută din produșii de fracționare și de stabilizare ai benzinei nafta izomerizate. Se compune, în principal, din hidrocarburi cu un număr de atomi de carbon situat predominant în intervalul C_1- C_4.]	269-628-2	68308-08-7	Press. Gas Flam. Gas 1 Carc. 1A Muta. 1B	H220 H350 H340	GHS04 GHS02 GHS08 Dgr	H220 H350 H340			K U
649-211-00-5	Ulei rezidual (petrol), tratat cu cărbune; Ulei rezidual; [Combinație complexă de hidrocarburi obținută prin tratarea uleiului rezidual cu cărbune activ în vederea îndepărtării urmelor de constituenți și de impurități. Se compune, în principal, din hidrocarburi saturate cu catenă liniară, cu un număr de atomi de carbon predominant mai mare de C_{12}.]	308-126-0	97862-76-5	Carc. 1B	H350	GHS08 Dgr	H350			L

▼M16

Nr. index	►M18 Denumirea chimică ◄	Nr. CE	Nr. CAS	Clasificare		Etichetare			►M18 Limite de conc. specifice, factori M și ATE (*) ◄	Note
				Codul (codurile) claselor și categoriilor de pericol	Codul (codurile) frazelor de pericol	Codul (codurile) pictogramei, cuvântului de avertizare	Codul (codurile) frazelor de pericol	Codul (codurile) frazelor de pericol suplimentare		
649-212-00-0	Distilate intermediare (petrol), desulfurate; Motorină — fără specificaţii; [Combinaţie complexă de hidrocarburi obţinută prin desulfurarea unui distilat petrolier, în scopul convertirii mercaptanilor sau al eliminării impurităţilor acide. Se compune din hidrocarburi cu un număr de atomi de carbon situat predominant în intervalul C_9 – C_{20} și cu temperaturi de fierbere cuprinse între aproximativ 150°C și 345°C (302°F și 653°F).]	265-088-7	64741-86-2	Carc. 1B	H350	GHS08 Dgr	H350			N
649-213-00-6	Motorine (petrol), rafinate cu solvent; Motorină — fără specificaţii; [Combinaţie complexă de hidrocarburi obţinută ca produs rafinat de la extracţia cu solvent. Se compune în principal din hidrocarburi alifatice cu un număr de atomi de carbon situat predominant în intervalul C_{11} – C_{25} și cu temperaturi de fierbere cuprinse între aproximativ 205°C și 400°C (401°F și 752°F).]	265-092-9	64741-90-8	Carc. 1B	H350	GHS08 Dgr	H350			N

▼**M16**

Nr. index	►**M18** Denumirea chimică ◄	Nr. CE	Nr. CAS	Clasificare		Etichetare			►**M18** Limite de conc. specifice, factori M și ATE (*) ◄	Note
				Codul (codurile) claselor și categoriilor de pericol	Codul (codurile) frazelor de pericol	Codul (codurile) pictogramei, cuvântului de avertizare	Codul (codurile) frazelor de pericol	Codul (codurile) frazelor de pericol suplimentare		
649-214-00-1	Distilate intermediare (petrol), rafinate cu solvent; Motorină — fără specificaţii; [Combinaţie complexă de hidrocarburi obţinută ca produs rafinat de la extracţia cu solvent. Se compune în principal din hidrocarburi alifatice cu un număr de atomi de carbon situat predominant în intervalul C_9 – C_{20} și cu temperaturi de fierbere cuprinse între aproximativ 150°C și 345°C (302°F și 653°F).]	265-093-4	64741-91-9	Carc. 1B	H350	GHS08 Dgr	H350			N
649-215-00-7	Motorine (petrol), tratate cu acid; Motorină — fără specificaţii; [Combinaţie complexă de hidrocarburi obţinută ca rafinat de la tratarea cu acid sulfuric. Se compune din hidrocarburi cu un număr de atomi de carbon situat predominant în intervalul C_{13} – C_{25} și cu temperaturi de fierbere cuprinse între aproximativ 230°C și 400°C (446°F și 752°F).]	265-112-6	64742-12-7	Carc. 1B	H350	GHS08 Dgr	H350			N

▼M16

Nr. index	►M18 Denumirea chimică ◄	Nr. CE	Nr. CAS	Clasificare		Etichetare			►M18 Limite de conc. specifice, factori M și ATE (*) ◄	Note
				Codul (codurile) claselor și categoriilor de pericol	Codul (codurile) frazelor de pericol	Codul (codurile) pictogramei, cuvântului de avertizare	Codul (codurile) frazelor de pericol	Codul (codurile) frazelor de pericol suplimentare		
649-216-00-2	Distilate intermediare (petrol), tratate cu acid; Motorină — fără specificații; [Combinație complexă de hidrocarburi obținută ca rafinat de la tratarea cu acid sulfuric. Se compune din hidrocarburi cu un număr de atomi de carbon situat predominant în intervalul C_{11} – C_{20} și cu temperaturi de fierbere cuprinse între aproximativ 205°C și 345°C (401°F și 653°F).]	265-113-1	64742-13-8	Carc. 1B	H350	GHS08 Dgr	H350			N
649-217-00-8	Distilate ușoare (petrol), tratate cu acid; Motorină — fără specificații; [Combinație complexă de hidrocarburi obținută ca rafinat de la tratarea cu acid sulfuric. Se compune din hidrocarburi cu un număr de atomi de carbon situat predominant în intervalul C_9 – C_{16} și cu temperaturi de fierbere cuprinse între aproximativ 150°C și 290°C (302°F și 554°F).]	265-114-7	64742-14-9	Carc. 1B	H350	GHS08 Dgr	H350			N

▼M16

Nr. index	►M18 Denumirea chimică ◄	Nr. CE	Nr. CAS	Clasificare		Etichetare			►M18 Limite de conc. specifice, factori M și ATE (*) ◄	Note
				Codul (codurile) claselor și categoriilor de pericol	Codul (codurile) frazelor de pericol	Codul (codurile) pictogramei, cuvântului de avertizare	Codul (codurile) frazelor de pericol	Codul (codurile) frazelor de pericol suplimentare		
649-218-00-3	Motorine (petrol), neutralizate chimic; Motorină — fără specificații; [Combinație complexă de hidrocarburi produsă prin tratare în vederea eliminării materiilor acide. Se compune din hidrocarburi cu un număr de atomi de carbon situat predominant în intervalul C_{13} – C_{25} și cu temperaturi de fierbere cuprinse între aproximativ 230°C și 400°C (446°F și 752°F).]	265-129-9	64742-29-6	Carc. 1B	H350	GHS08 Dgr	H350			N
649-219-00-9	Distilate intermediare (petrol), neutralizate chimic; Motorină — fără specificații; [Combinație complexă de hidrocarburi produsă prin tratare în vederea eliminării materiilor acide. Se compune din hidrocarburi cu un număr de atomi de carbon situat predominant în intervalul C_{11} – C_{20} și cu temperaturi de fierbere cuprinse între aproximativ 205°C și 345°C (401°F și 653°F).]	265-130-4	64742-30-9	Carc. 1B	H350	GHS08 Dgr	H350			N

▼M16

Nr. index	►M18 Denumirea chimică ◄	Nr. CE	Nr. CAS	Clasificare		Etichetare			►M18 Limite de conc. specifice, factori M și ATE (*) ◄	Note
				Codul (codurile) claselor și categoriilor de pericol	Codul (codurile) frazelor de pericol	Codul (codurile) pictogramei, cuvântului de avertizare	Codul (codurile) frazelor de pericol	Codul (codurile) frazelor de pericol suplimentare		
649-220-00-4	Distilate intermediare (petrol), tratate cu argilă; Motorină — fără specificaţii; [Combinaţie complexă de hidrocarburi rezultată în urma tratării unei fracţii petroliere cu argilă naturală sau modificată, în general printr-un proces de percolare, în vederea îndepărtării urmelor de compuși polari și de impurităţi prezente. Se compune din hidrocarburi cu un număr de atomi de carbon situat predominant în intervalul C_9 – C_{20} și cu temperaturi de fierbere cuprinse între aproximativ 150°C și 345°C (302°F și 653°F).]	265-139-3	64742-38-7	Carc. 1B	H350	GHS08 Dgr	H350			N
649-221-00-X	Distilate intermediare (petrol), hidrotratate; Motorină — fără specificaţii;	265-148-2	64742-46-7	Carc. 1B	H350	GHS08 Dgr	H350			N

▼M16

Nr. index	►M18 Denumirea chimică ◄	Nr. CE	Nr. CAS	Clasificare		Etichetare			►M18 Limite de conc. specifice, factori M și ATE (*) ◄	Note
				Codul (codurile) claselor și categoriilor de pericol	Codul (codurile) frazelor de pericol	Codul (codurile) pictogramei, cuvântului de avertizare	Codul (codurile) frazelor de pericol	Codul (codurile) frazelor de pericol suplimentare		
	[Combinaţie complexă de hidrocarburi obţinută prin tratarea cu hidrogen a unei fracţii de petrol în prezenţa unui catalizator. Se compune din hidrocarburi cu un număr de atomi de carbon situat predominant în intervalul C_{11} -C_{25} și cu temperaturi de fierbere cuprinse între aproximativ 205°C și 400°C (401°F și 752°F).]									
649-222-00-5	Motorine (petrol), hidrodesulfurate; Motorină — fără specificaţii; [Combinaţie complexă de hidrocarburi obţinută prin tratarea cu hidrogen a unei șarje de petrol în vederea convertirii sulfului organic în hidrogen sulfurat, care este apoi eliminat. Se compune în principal din hidrocarburi cu un număr de atomi de carbon situat predominant în intervalul C_{13} – C_{25} și cu temperaturi de fierbere cuprinse între aproximativ 230°C și 400°C (446°F și 752°F).]	265-182-8	64742-79-6	Carc. 1B	H350	GHS08 Dgr	H350			N

▼M16

Nr. index	►M18 Denumirea chimică ◄	Nr. CE	Nr. CAS	Clasificare		Etichetare			►M18 Limite de conc. specifice, factori M și ATE (*) ◄	Note
				Codul (codurile) claselor și categoriilor de pericol	Codul (codurile) frazelor de pericol	Codul (codurile) pictogramei, cuvântului de avertizare	Codul (codurile) frazelor de pericol	Codul (codurile) frazelor de pericol suplimentare		
649-223-00-0	Distilate intermediare (petrol), hidrodesulfurate; Motorină — fără specificații; [Combinație complexă de hidrocarburi obținută prin tratarea cu hidrogen a unei șarje de petrol în vederea convertirii sulfului organic în hidrogen sulfurat, care este apoi eliminat. Se compune din hidrocarburi cu un număr de atomi de carbon situat predominant în intervalul C_{11} – C_{25} și cu temperaturi de fierbere cuprinse între aproximativ 205°C și 400°C (401°F și 752°F).]	265-183-3	64742-80-9	Carc. 1B	H350	GHS08 Dgr	H350			N
649-224-00-6	Combustibili, diesel; Motorină — fără specificații; [Combinație complexă de hidrocarburi obținută prin distilarea țițeiului. Se compune din hidrocarburi cu un număr de atomi de carbon situat predominant în intervalul C_9 – C_{20} și cu temperaturi de fierbere cuprinse între aproximativ 163°C și 357°C (325°F și 675°F).]	269-822-7	68334-30-5	Carc. 2	H351	GHS08 Wng	H351			N
649-225-00-1	Păcură, nr. 2; Motorină — fără specificații; [Ulei distilat cu o viscozitate minimă de 32,6 SUS la 37,7°C (100°F) și o viscozitate maximă de 37,9 SUS la 37,7°C (100°F).]	270-671-4	68476-30-2	Carc. 2	H351	GHS08 Wng	H351			

▼M16

Nr. index	►M18 Denumirea chimică ◄	Nr. CE	Nr. CAS	Clasificare		Etichetare			►M18 Limite de conc. specifice, factori M și ATE (*) ◄	Note
				Codul (codurile) claselor și categoriilor de pericol	Codul (codurile) frazelor de pericol	Codul (codurile) pictogramei, cuvântului de avertizare	Codul (codurile) frazelor de pericol	Codul (codurile) frazelor de pericol suplimentare		
649-226-00-7	Păcură, nr. 4; Motorină — fără specificații; [Ulei distilat cu o viscozitate minimă de 45 SUS la 37,7°C (100°F) și o viscozitate maximă de 125 SUS la 37,7 °C (100°F).]	270-673-5	68476-31-3	Carc. 2	H351	GHS08 Wng	H351			
649-227-00-2	Combustibili, diesel nr. 2; Motorină — fără specificații; [Ulei distilat cu o viscozitate minimă de 32,6 SUS la 37,7°C (100°F).]	270-676-1	68476-34-6	Carc. 2	H351	GHS08 Wng	H351			
649-228-00-8	Distilate cu temperaturi de fierbere ridicate (petrol), reziduu de fracționare de la reformarea catalitică; Motorină — fără specificații; [Combinație complexă de hidrocarburi obținută de la distilarea reziduurilor de fracționare de la reformarea catalitică. Are temperaturi de fierbere cuprinse între aproximativ 343°C și 399°C (650°F și 750°F).]	270-719-4	68477-29-2	Carc. 1B	H350	GHS08 Dgr	H350			N
649-229-00-3	Distilate cu temperaturi de fierbere medii (petrol), reziduu de fracționare de la reformarea catalitică; Motorină — fără specificații;	270-721-5	68477-30-5	Carc. 1B	H350	GHS08 Dgr	H350			N

▼M16

Nr. index	►M18 Denumirea chimică ◄	Nr. CE	Nr. CAS	Clasificare		Etichetare			►M18 Limite de conc. specifice, factori M și ATE (*) ◄	Note
				Codul (codurile) claselor și categoriilor de pericol	Codul (codurile) frazelor de pericol	Codul (codurile) pictogramei, cuvântului de avertizare	Codul (codurile) frazelor de pericol	Codul (codurile) frazelor de pericol suplimentare		
	[Combinaţie complexă de hidrocarburi obţinută de la distilarea reziduurilor de fracţionare de la reformarea catalitică. Are temperaturi de fierbere cuprinse între aproximativ 288°C și 371°C (550°F și 700°F).]									
649-230-00-9	Distilate cu temperaturi de fierbere scăzute (petrol), reziduu de fracţionare de la reformarea catalitică; Motorină — fără specificaţii; [Combinaţie complexă de hidrocarburi obţinută de la distilarea reziduurilor de fracţionare de la reformarea catalitică. Are temperaturi de fierbere situate sub aproximativ 288 °C (550°F).]	270-722-0	68477-31-6	Carc. 1B	H350	GHS08 Dgr	H350			N
649-231-00-4	Distilate intermediare (petrol), înalt rafinate; Motorină — fără specificaţii;	292-615-8	90640-93-0	Carc. 1B	H350	GHS08 Dgr	H350			N

▼M16

Nr. index	►M18 Denumirea chimică ◄	Nr. CE	Nr. CAS	Clasificare		Etichetare			►M18 Limite de conc. specifice, factori M și ATE (*) ◄	Note
				Codul (codurile) claselor și categoriilor de pericol	Codul (codurile) frazelor de pericol	Codul (codurile) pictogramei, cuvântului de avertizare	Codul (codurile) frazelor de pericol	Codul (codurile) frazelor de pericol suplimentare		
	[Combinaţie complexă de hidrocarburi obţinută prin supunerea unei fracţii de petrol la câteva din etapele următoare: filtrare, centrifugare, distilare la presiune atmosferică, distilare sub vid, tratare cu acizi, neutralizare și tratare cu argilă. Se compune, în principal, din hidrocarburi cu un număr de atomi de carbon situat predominant în intervalul C_{10}- C_{20}.]									
649-232-00-X	Distilate (petrol), de la reformarea catalitică, concentrate aromatice grele; Motorină — fără specificaţii; [Combinaţie complexă de hidrocarburi obţinută de la distilarea unei fracţiuni de petrol reformată catalitic. Se compune în principal din hidrocarburi aromatice cu un număr de atomi de carbon situat predominant în intervalul C_{10} – C_{16} și cu temperaturi de fierbere cuprinse între aproximativ 200°C și 300°C (392°F și 572°F).]	295-294-2	91995-34-5	Carc. 1B	H350	GHS08 Dgr	H350			N
649-233-00-5	Motorine, parafinice; Motorină — fără specificaţii;	300-227-8	93924-33-5	Carc. 1B	H350	GHS08 Dgr	H350			N

▼M16

Nr. index	►M18 Denumirea chimică ◄	Nr. CE	Nr. CAS	Clasificare		Etichetare			►M18 Limite de conc. specifice, factori M și ATE (*) ◄	Note
				Codul (codurile) claselor și categoriilor de pericol	Codul (codurile) frazelor de pericol	Codul (codurile) pictogramei, cuvântului de avertizare	Codul (codurile) frazelor de pericol	Codul (codurile) frazelor de pericol suplimentare		
	[Distilat obținut din redistilarea unei combinații complexe de hidrocarburi obținută prin distilarea efluenților rezultați în urma unui hidrotratament catalitic puternic al parafinelor. Are temperaturi de fierbere cuprinse între aproximativ 190°C și 330°C (374°F și 594°F).]									
649-234-00-0	Benzină nafta grea (petrol), rafinare cu solvenți, hidrodesulfurare; Motorină — fără specificații	307-035-3	97488-96-5	Carc. 1B	H350	GHS08 Dgr	H350			N
649-235-00-6	Hidrocarburi, fracția C_{16-20}, distilat intermediar hidrotratat, fracție ușoară de distilare; Motorină — fără specificații; [Combinație complexă de hidrocarburi obținută ca prime produse de la distilarea sub vid a efluenților rezultați de la tratarea cu hidrogen a distilatului intermediar. Se compune în principal din hidrocarburi cu un număr de atomi de carbon situat predominant în intervalul C_{16} – C_{20}	307-659-6	97675-85-9	Carc. 1B	H350	GHS08 Dgr	H350			N

▼M16

Nr. index	►M18 Denumirea chimică ◄	Nr. CE	Nr. CAS	Clasificare		Etichetare			►M18 Limite de conc. specifice, factori M și ATE (*) ◄	Note
				Codul (codurile) claselor și categoriilor de pericol	Codul (codurile) frazelor de pericol	Codul (codurile) pictogramei, cuvântului de avertizare	Codul (codurile) frazelor de pericol	Codul (codurile) frazelor de pericol suplimentare		
	și cu temperaturi de fierbere cuprinse între aproximativ 290°C și 350°C (554°F și 662°F).] Se obține un ulei-produs finit cu o viscozitate de 2 cSt. la 100 °C (212°F).]									
649-236-00-1	Hidrocarburi, fracția C_{12-20}, parafinice hidrotratate, fracție ușoară de distilare; Motorină — fără specificații; [Combinație complexă de hidrocarburi obținută ca prime produse de la distilarea sub vid a efluenților rezultați de la tratarea cu hidrogen a parafinelor grele în prezența unui catalizator. Se compune în principal din hidrocarburi cu un număr de atomi de carbon situat predominant în intervalul C_{12} – C_{20} și cu temperaturi de fierbere cuprinse între aproximativ 230°C și 350°C (446°F și 662°F). Se obține un ulei-produs finit cu o viscozitate de 2 cSt la 100 °C (212°F).]	307-660-1	97675-86-0	Carc. 1B	H350	GHS08 Dgr	H350			N

▼**M16**

Nr. index	►**M18** Denumirea chimică ◄	Nr. CE	Nr. CAS	Clasificare		Etichetare			►**M18** Limite de conc. specifice, factori M și ATE (*) ◄	Note
				Codul (codurile) claselor și categoriilor de pericol	Codul (codurile) frazelor de pericol	Codul (codurile) pictogramei, cuvântului de avertizare	Codul (codurile) frazelor de pericol	Codul (codurile) frazelor de pericol suplimentare		
649-237-00-7	Hidrocarburi, fracţia C_{11-17}, naftenice uşoare, extracţie cu solvenţi; Motorină — fără specificaţii; [Combinaţie complexă de hidrocarburi obţinută prin extracţia aromaticelor dintr-un distilat naftenic uşor cu o viscozitate de 2,2 cSt la 40 °C (104 °F). Se compune în principal din hidrocarburi cu un număr de atomi de carbon situat predominant în intervalul C_{11} – C_{17} şi cu temperaturi de fierbere cuprinse între aproximativ 200°C şi 300°C (392°F şi 572°F).]	307-757-9	97722-08-2	Carc. 1B	H350	GHS08 Dgr	H350			N
649-238-00-2	Motorine, hidrotratate; Motorină — fără specificaţii; [Combinaţie complexă de hidrocarburi obţinută din redistilarea efluenţilor rezultaţi de la tratarea parafinelor cu hidrogen în prezenţa unui catalizator. Se compune în principal din hidrocarburi cu un număr de atomi de carbon situat predominant în intervalul C_{17} – C_{27} şi cu temperaturi de fierbere cuprinse între aproximativ 330°C şi 340°C (626°F şi 644°F).]	308-128-1	97862-78-7	Carc. 1B	H350	GHS08 Dgr	H350			N

▼M16

Nr. index	►M18 Denumirea chimică ◄	Nr. CE	Nr. CAS	Clasificare		Etichetare			►M18 Limite de conc. specifice, factori M și ATE (*) ◄	Note
				Codul (codurile) claselor și categoriilor de pericol	Codul (codurile) frazelor de pericol	Codul (codurile) pictogramei, cuvântului de avertizare	Codul (codurile) frazelor de pericol	Codul (codurile) frazelor de pericol suplimentare		
649-239-00-8	Distilate parafinice ușoare (petrol), tratate cu cărbune; Motorină — fără specificații; [Combinație complexă de hidrocarburi obținută prin tratarea unei fracții de ulei petrolier cu cărbune activ în vederea îndepărtării urmelor de constituenți polari și de impurități. Se compune, în principal, din hidrocarburi cu un număr de atomi de carbon situat predominant în intervalul C_{12}- C_{28}.]	309-667-5	100683-97-4	Carc. 1B	H350	GHS08 Dgr	H350			N
649-240-00-3	Distilate parafinice intermediare (petrol), tratate cu cărbune; Motorină — fără specificații; [Combinație complexă de hidrocarburi obținută prin tratarea unei fracțiuni de ulei petrolier cu cărbune activ în vederea îndepărtării urmelor de constituenți polari și de impurități. Se compune, în principal, din hidrocarburi cu un număr de atomi de carbon situat predominant în intervalul C_{16}- C_{36}.]	309-668-0	100683-98-5	Carc. 1B	H350	GHS08 Dgr	H350			N

▼**M16**

Nr. index	►**M18** Denumirea chimică ◄	Nr. CE	Nr. CAS	Clasificare		Etichetare			►**M18** Limite de conc. specifice, factori M și ATE (*) ◄	Note
				Codul (codurile) claselor și categoriilor de pericol	Codul (codurile) frazelor de pericol	Codul (codurile) pictogramei, cuvântului de avertizare	Codul (codurile) frazelor de pericol	Codul (codurile) frazelor de pericol suplimentare		
649-241-00-9	Distilate parafinice intermediare (petrol), tratate cu argilă; Motorină — fără specificații; [Combinație complexă de hidrocarburi obținută prin tratarea unei fracțiuni de ulei petrolier cu pământ decolorant în vederea îndepărtării urmelor de constituenți polari și de impurități. Se compune, în principal, din hidrocarburi cu un număr de atomi de carbon situat predominant în intervalul C_{16}- C_{36}.]	309-669-6	100683-99-6	Carc. 1B	H350	GHS08 Dgr	H350			N
649-242-00-4	Alcani C_{12-26}, ramificați și liniari	292-454-3	90622-53-0	Carc. 1B	H350	GHS08 Dgr	H350			N
649-243-00-X	Unsori lubrifiante; Unsori; [Combinație complexă de hidrocarburi cu un număr de atomi de carbon situat predominant în intervalul C_{12}- C_{50}. Poate conține săruri organice ale metalelor alcaline, metalelor alcalino-pământoase și/sau compuși ai aluminiului.]	278-011-7	74869-21-9	Carc. 1B	H350	GHS08 Dgr	H350			N

▼**M16**

Nr. index	►**M18** Denumirea chimică ◄	Nr. CE	Nr. CAS	Clasificare		Etichetare			►**M18** Limite de conc. specifice, factori M și ATE (*) ◄	Note
				Codul (codurile) claselor și categoriilor de pericol	Codul (codurile) frazelor de pericol	Codul (codurile) pictogramei, cuvântului de avertizare	Codul (codurile) frazelor de pericol	Codul (codurile) frazelor de pericol suplimentare		
649-244-00-5	Gaci de parafină (petrol); Gaci de parafină; [Combinație complexă de hidrocarburi obținută dintr-o fracție de petrol prin cristalizare cu solvenți (deparafinare cu solvent) sau ca fracție de distilare dintr-un țiței foarte parafinos. Se compune, în principal, din hidrocarburi saturate cu catenă ramificată sau liniară, cu un număr de atomi de carbon predominant mai mare de C_{20}.]	265-165-5	64742-61-6	Carc. 1B	H350	GHS08 Dgr	H350			N
649-245-00-0	Gaci de parafină (petrol), tratat cu acid; Gaci de parafină; [Combinație complexă de hidrocarburi obținută ca un produs rafinat prin tratare cu acid sulfuric a unei fracții de gaci de parafină petrolieră. Se compune, în principal, din hidrocarburi saturate cu catenă ramificată sau liniară, cu un număr de atomi de carbon predominant mai mare de C_{20}.]	292-659-8	90669-77-5	Carc. 1B	H350	GHS08 Dgr	H350			N

▼M16

Nr. index	►M18 Denumirea chimică ◄	Nr. CE	Nr. CAS	Clasificare		Etichetare			►M18 Limite de conc. specifice, factori M și ATE (*) ◄	Note
				Codul (codurile) claselor și categoriilor de pericol	Codul (codurile) frazelor de pericol	Codul (codurile) pictogramei, cuvântului de avertizare	Codul (codurile) frazelor de pericol	Codul (codurile) frazelor de pericol suplimentare		
649-246-00-6	Gaci de parafină (petrol), tratat cu argilă; Gaci de parafină; [Combinaţie complexă de hidrocarburi obţinută prin tratarea unei fracţii de gaci de parafină petrolieră cu argilă naturală sau modificată, fie într-un proces de contact, fie într-unul de percolare. Se compune, în principal, din hidrocarburi saturate cu catenă ramificată sau liniară, cu un număr de atomi de carbon predominant mai mare de C_{20}.]	292-660-3	90669-78-6	Carc. 1B	H350	GHS08 Dgr	H350			N
649-247-00-1	Gaci de parafină (petrol), hidrotratat; Gaci de parafină; [Combinaţie complexă de hidrocarburi obţinută prin tratarea gaciului de parafină cu hidrogen în prezenţa unui catalizator. Se compune, în principal, din hidrocarburi saturate cu catenă ramificată sau liniară, cu un număr de atomi de carbon predominant mai mare de C_{20}.]	295-523-6	92062-09-4	Carc. 1B	H350	GHS08 Dgr	H350			N

▼M16

Nr. index	►M18 Denumirea chimică ◄	Nr. CE	Nr. CAS	Clasificare		Etichetare			►M18 Limite de conc. specifice, factori M și ATE (*) ◄	Note
				Codul (codurile) claselor și categoriilor de pericol	Codul (codurile) frazelor de pericol	Codul (codurile) pictogramei, cuvântului de avertizare	Codul (codurile) frazelor de pericol	Codul (codurile) frazelor de pericol suplimentare		
649-248-00-7	Gaci de parafină cu temperaturi de topire scăzute (petrol); Gaci de parafină; [Combinație complexă de hidrocarburi obținută dintr-o fracție de petrol prin deparafinare cu solvenți. Se compune, în principal, din hidrocarburi saturate cu catenă ramificată sau liniară, cu un număr de atomi de carbon predominant mai mare de C_{12}.]	295-524-1	92062-10-7	Carc. 1B	H350	GHS08 Dgr	H350			N
649-249-00-2	Gaci de parafină cu temperaturi de topire scăzute (petrol), hidrotratat; Gaci de parafină; [Combinație complexă de hidrocarburi obținută prin tratarea gaciului de parafină petrolier cu temperaturi de topire scăzute, cu hidrogen în prezența unui catalizator. Se compune, în principal, din hidrocarburi saturate cu catenă ramificată sau liniară, cu un număr de atomi de carbon predominant mai mare de C_{12}.]	295-525-7	92062-11-8	Carc. 1B	H350	GHS08 Dgr	H350			N

▼M16

Nr. index	►M18 Denumirea chimică ◄	Nr. CE	Nr. CAS	Clasificare		Etichetare			►M18 Limite de conc. specifice, factori M și ATE (*) ◄	Note
				Codul (codurile) claselor și categoriilor de pericol	Codul (codurile) frazelor de pericol	Codul (codurile) pictogramei, cuvântului de avertizare	Codul (codurile) frazelor de pericol	Codul (codurile) frazelor de pericol suplimentare		
649-250-00-8	Gaci de parafină cu temperaturi de topire scăzute (petrol), tratat cu cărbune; Gaci de parafină; [Combinație complexă de hidrocarburi obținută prin tratarea gaciului de parafină cu temperaturi de topire scăzute cu cărbune activ în vederea îndepărtării urmelor de constituenți polari și de impurități. Se compune, în principal, din hidrocarburi saturate cu catenă ramificată sau liniară, cu un număr de atomi de carbon predominant mai mare de C_{12}.]	308-155-9	97863-04-2	Carc. 1B	H350	GHS08 Dgr	H350			N
649-251-00-3	Gaci de parafină (petrol), cu temperaturi de topire scăzute, tratat cu argilă; Gaci de parafină; [Combinație complexă de hidrocarburi obținută prin tratarea gaciului de parafină petrolier cu temperaturi de topire scăzute cu bentonită, în vederea îndepărtării urmelor de constituenți polari și de impurități. Se compune, în principal, din hidrocarburi saturate cu catenă ramificată sau liniară, cu un număr de atomi de carbon predominant mai mare de C_{12}.]	308-156-4	97863-05-3	Carc. 1B	H350	GHS08 Dgr	H350			N

▼**M16**

Nr. index	►**M18** Denumirea chimică ◄	Nr. CE	Nr. CAS	Clasificare		Etichetare			►**M18** Limite de conc. specifice, factori M și ATE (*) ◄	Note
				Codul (codurile) claselor și categoriilor de pericol	Codul (codurile) frazelor de pericol	Codul (codurile) pictogramei, cuvântului de avertizare	Codul (codurile) frazelor de pericol	Codul (codurile) frazelor de pericol suplimentare		
649-252-00-9	Gaci de parafină (petrol), cu temperaturi de topire scăzute, tratat cu acid silicic; Gaci de parafină; [Combinaţie complexă de hidrocarburi obţinută prin tratarea gaciului de parafină petrolier cu temperaturi de topire scăzute cu acid silicic în vederea îndepărtării urmelor de constituenţi polari și de impurităţi. Se compune, în principal, din hidrocarburi saturate cu catenă ramificată sau liniară, cu un număr de atomi de carbon predominant mai mare de C_{12}.]	308-158-5	97863-06-4	Carc. 1B	H350	GHS08 Dgr	H350			N
649-253-00-4	Gaci de parafină (petrol), tratat cu cărbune; Gaci de parafină; [Combinaţie complexă de hidrocarburi obţinută prin tratarea gaciului de parafină petrolier cu cărbune activ în vederea îndepărtării urmelor de constituenţi polari și de impurităţi.]	309-723-9	100684-49-9	Carc. 1B	H350	GHS08 Dgr	H350			N

▼**M16**

Nr. index	►**M18** Denumirea chimică ◄	Nr. CE	Nr. CAS	Clasificare		Etichetare			►**M18** Limite de conc. specifice, factori M și ATE (*) ◄	Note
				Codul (codurile) claselor și categoriilor de pericol	Codul (codurile) frazelor de pericol	Codul (codurile) pictogramei, cuvântului de avertizare	Codul (codurile) frazelor de pericol	Codul (codurile) frazelor de pericol suplimentare		
649-254-00-X	Petrolatum; Petrolatum; [Combinație complexă de hidrocarburi obținută ca un produs semisolid la deparafinarea uleiului rezidual parafinic. Se compune, în principal, din hidrocarburi saturate cristaline și lichide, cu un număr de atomi de carbon predominant mai mare de C_{25}.]	232-373-2	8009-03-8	Carc. 1B	H350	GHS08 Dgr	H350			N
649-255-00-5	Petrolatum oxidat (petrol); Petrolatum; [Combinație complexă de compuși organici, în principal acizi carboxilici cu greutate moleculară mare, obținută prin oxidarea cu aer a petrolatumului.]	265-206-7	64743-01-7	Carc. 1B	H350	GHS08 Dgr	H350			N
649-256-00-0	Petrolatum (petrol), tratat cu alumină; Petrolatum;	285-098-5	85029-74-9	Carc. 1B	H350	GHS08 Dgr	H350			N

▼M16

Nr. index	►M18 Denumirea chimică ◄	Nr. CE	Nr. CAS	Clasificare		Etichetare			►M18 Limite de conc. specifice, factori M și ATE (*) ◄	Note
				Codul (codurile) claselor și categoriilor de pericol	Codul (codurile) frazelor de pericol	Codul (codurile) pictogramei, cuvântului de avertizare	Codul (codurile) frazelor de pericol	Codul (codurile) frazelor de pericol suplimentare		
	[Combinaţie complexă de hidrocarburi obţinută atunci când petrolatumul este tratat cu Al2O3 în vederea îndepărtării compușilor polari și a impurităţilor. Se compune, în principal, din hidrocarburi saturate cristaline și lichide, cu un număr de atomi de carbon predominant mai mare de C_{25}.]									
649-257-00-6	Petrolatum (petrol), hidrotratat; Petrolatum; [Combinaţie complexă de hidrocarburi obţinută ca un semisolid din uleiul rezidual parafinic deparafinat tratat cu hidrogen în prezenţa unui catalizator. Se compune, în principal, din hidrocarburi saturate microcristaline și lichide, cu un număr de atomi de carbon predominant mai mare de C_{20}.]	295-459-9	92045-77-7	Carc. 1B	H350	GHS08 Dgr	H350			N

▼M16

Nr. index	►M18 Denumirea chimică ◄	Nr. CE	Nr. CAS	Clasificare		Etichetare			►M18 Limite de conc. specifice, factori M și ATE (*) ◄	Note
				Codul (codurile) claselor și categoriilor de pericol	Codul (codurile) frazelor de pericol	Codul (codurile) pictogramei, cuvântului de avertizare	Codul (codurile) frazelor de pericol	Codul (codurile) frazelor de pericol suplimentare		
649-258-00-1	Petrolatum (petrol), tratat cu cărbune; Petrolatum; [Combinație complexă de hidrocarburi obținută prin tratarea petrolatumului de petrol cu cărbune activ în vederea îndepărtării urmelor de compuși polari și de impurități. Se compune, în principal, din hidrocarburi saturate, cu un număr de atomi de carbon predominant mai mare de C_{20}.]	308-149-6	97862-97-0	Carc. 1B	H350	GHS08 Dgr	H350			N
649-259-00-7	Petrolatum (petrol), tratat cu acid silicic; Petrolatum; [Combinație complexă de hidrocarburi obținută prin tratarea petrolatumului de petrol cu acid silicic în vederea îndepărtării urmelor de compuși polari și de impurități. Se compune, în principal, din hidrocarburi saturate, cu un număr de atomi de carbon predominant mai mare de C_{20}.]	308-150-1	97862-98-1	Carc. 1B	H350	GHS08 Dgr	H350			N

▼M16

Nr. index	►M18 Denumirea chimică ◄	Nr. CE	Nr. CAS	Clasificare		Etichetare			►M18 Limite de conc. specifice, factori M și ATE (*) ◄	Note
				Codul (codurile) claselor și categoriilor de pericol	Codul (codurile) frazelor de pericol	Codul (codurile) pictogramei, cuvântului de avertizare	Codul (codurile) frazelor de pericol	Codul (codurile) frazelor de pericol suplimentare		
649-260-00-2	Petrolatum (petrol), tratat cu argilă; Petrolatum; [Combinaţie complexă de hidrocarburi obţinută prin tratarea petrolatumului cu pământ decolorant în vederea îndepărtării urmelor de compuși polari și de impurităţi. Se compune, în principal, din hidrocarburi cu un număr de atomi de carbon predominant mai mare de C_{25}.]	309-706-6	100684-33-1	Carc. 1B	H350	GHS08 Dgr	H350			N
649-261-00-8	Benzină naturală; Benzină nafta cu temperaturi de fierbere scăzute; [Combinaţie complexă de hidrocarburi separată din gazul natural prin procese cum ar fi refrigerarea sau absorbţia. Se compune, în principal, din hidrocarburi alifatice saturate, cu un număr de atomi de carbon situat predominant în intervalul C_4 – C_8 și cu temperaturi de fierbere cuprinse între aproximativ minus 20 °C și 120 °C (– 4°F și 248°F).]	232-349-1	8006-61-9	Carc. 1B Muta. 1B Asp. Tox. 1	H350 H340 H304	GHS08 Dgr	H350 H340 H304			P

▼M16

Nr. index	►M18 Denumirea chimică ◄	Nr. CE	Nr. CAS	Clasificare		Etichetare			►M18 Limite de conc. specifice, factori M și ATE (*) ◄	Note
				Codul (codurile) claselor și categoriilor de pericol	Codul (codurile) frazelor de pericol	Codul (codurile) pictogramei, cuvântului de avertizare	Codul (codurile) frazelor de pericol	Codul (codurile) frazelor de pericol suplimentare		
649-262-00-3	Benzină nafta; Benzină nafta cu temperaturi de fierbere scăzute; [Produși petrolieri rafinați, rafinați parțial sau nerafinați obținuți prin distilarea gazului natural. Se compun din hidrocarburi cu un număr de atomi de carbon situat predominant în intervalul C_5C_6 și cu temperaturi de fierbere cuprinse între aproximativ 100 °C și 200 °C (212°F și 392°F).]	232-443-2	8030-30-6	Carc. 1B Muta. 1B Asp. Tox. 1	H350 H340 H304	GHS08 Dgr	H350 H340 H304			P
649-263-00-9	Ligroină; Benzină nafta cu temperaturi de fierbere scăzute; [Combinație complexă de hidrocarburi obținută prin distilarea fracționată a petrolului. Punctul de fierbere al acestei fracții este situat la temperaturi cuprinse între aproximativ 20 °C și 135 °C (58°F și 275°F).]	232-453-7	8032-32-4	Carc. 1B Muta. 1B Asp. Tox. 1	H350 H340 H304	GHS08 Dgr	H350 H340 H304			P
649-264-00-4	Benzină nafta grea (petrol), distilare primară; Benzină nafta cu temperaturi de fierbere scăzute; [Combinație complexă de hidrocarburi obținută prin distilarea țițeiului. Se compune din hidrocarburi cu un număr de atomi de carbon situat predominant în intervalul C_6 -C_{12} și cu temperaturi de fierbere cuprinse între aproximativ 65 °C și 230 °C (149°F și 446°F).]	265-041-0	64741-41-9	Carc. 1B Muta. 1B Asp. Tox. 1	H350 H340 H304	GHS08 Dgr	H350 H340 H304			P

▼M16

Nr. index	►M18 Denumirea chimică ◄	Nr. CE	Nr. CAS	Clasificare		Etichetare			►M18 Limite de conc. specifice, factori M și ATE (*) ◄	Note
				Codul (codurile) claselor și categoriilor de pericol	Codul (codurile) frazelor de pericol	Codul (codurile) pictogramei, cuvântului de avertizare	Codul (codurile) frazelor de pericol	Codul (codurile) frazelor de pericol suplimentare		
649-265-00-X	Benzină nafta (petrol), cu interval mare de temperaturi de fierbere, distilare primară; Benzină nafta cu temperaturi de fierbere scăzute; [Combinaţie complexă de hidrocarburi obţinută prin distilarea ţiţeiului. Se compune din hidrocarburi cu un număr de atomi de carbon situat predominant în intervalul C_4 -C_{11} și cu temperaturi de fierbere cuprinse între aproximativ – 20 °C și 220 °C (– 4°F și 428°F).]	265-042-6	64741-42-0	Carc. 1B Muta. 1B Asp. Tox. 1	H350 H340 H304	GHS08 Dgr	H350 H340 H304			P
649-266-00-5	Benzină nafta ușoară (petrol), distilare primară; Benzină nafta cu temperaturi de fierbere scăzute; [Combinaţie complexă de hidrocarburi obţinută prin distilarea ţiţeiului. Se compune în principal din hidrocarburi alifatice cu un număr de atomi de carbon situat predominant în intervalul C_4 -C_{10} și cu temperaturi de fierbere cuprinse între aproximativ – 20 °C și 180 °C (– 4°F și 356°F).]	265-046-8	64741-46-4	Carc. 1B Muta. 1B Asp. Tox. 1	H350 H340 H304	GHS08 Dgr	H350 H340 H304			P

▼M16

Nr. index	►M18 Denumirea chimică ◄	Nr. CE	Nr. CAS	Clasificare		Etichetare			►M18 Limite de conc. specifice, factori M și ATE (*) ◄	Note
				Codul (codurile) claselor și categoriilor de pericol	Codul (codurile) frazelor de pericol	Codul (codurile) pictogramei, cuvântului de avertizare	Codul (codurile) frazelor de pericol	Codul (codurile) frazelor de pericol suplimentare		
649-267-00-0	Solvent benzină nafta alifatic ușor (petrol); Benzină nafta cu temperaturi de fierbere scăzute; [Combinație complexă de hidrocarburi obținută prin distilarea țițeiului sau a benzinei naturale. Se compune în principal din hidrocarburi saturate cu un număr de atomi de carbon situat predominant în intervalul C_5 -C_{10} și cu temperaturi de fierbere cuprinse între aproximativ 35 °C și 160 °C (95°F și 320°F).]	265-192-2	64742-89-8	Carc. 1B Muta. 1B Asp. Tox. 1	H350 H340 H304	GHS08 Dgr	H350 H340 H304			P
649-268-00-6	Distilate ușoare de la distilarea primară (petrol); Benzină nafta cu temperaturi de fierbere scăzute; [Combinație complexă de hidrocarburi obținută prin distilarea țițeiului. Se compune din hidrocarburi cu un număr de atomi de carbon situat predominant în intervalul C_2 -C_7 și cu temperaturi de fierbere cuprinse între aproximativ 88 °C și 99 °C (– 127°F și 210°F).]	270-077-5	68410-05-9	Carc. 1B Muta. 1B Asp. Tox. 1	H350 H340 H304	GHS08 Dgr	H350 H340 H304			P

▼**M16**

Nr. index	►**M18** Denumirea chimică ◄	Nr. CE	Nr. CAS	Clasificare		Etichetare			►**M18** Limite de conc. specifice, factori M și ATE (*) ◄	Note
				Codul (codurile) claselor și categoriilor de pericol	Codul (codurile) frazelor de pericol	Codul (codurile) pictogramei, cuvântului de avertizare	Codul (codurile) frazelor de pericol	Codul (codurile) frazelor de pericol suplimentare		
649-269-00-1	Benzină, recuperare de vapori; Benzină nafta cu temperaturi de fierbere scăzute; [Combinaţie complexă de hidrocarburi separată prin răcire de gazele rezultate din sistemele de recuperare a vaporilor. Se compune din hidrocarburi cu un număr de atomi de carbon situat predominant în intervalul C_4 -C_{11} și cu temperaturi de fierbere cuprinse între aproximativ – 20 °C și 196 °C (– 4°F și 384°F).]	271-025-4	68514-15-8	Carc. 1B Muta. 1B Asp. Tox. 1	H350 H340 H304	GHS08 Dgr	H350 H340 H304			P
649-270-00-7	Benzină de distilare primară, instalaţie de fracţionare; Benzină nafta cu temperaturi de fierbere scăzute; [Combinaţie complexă de hidrocarburi produsă de instalaţia de fracţionare la distilarea ţiţeiului. Punctul de fierbere este cuprins între aproximativ 36,1 °C și 193,3 °C (97°F și 380°F).]	271-727-0	68606-11-1	Carc. 1B Muta. 1B Asp. Tox. 1	H350 H340 H304	GHS08 Dgr	H350 H340 H304			P

▼M16

Nr. index	►M18 Denumirea chimică ◄	Nr. CE	Nr. CAS	Clasificare		Etichetare			►M18 Limite de conc. specifice, factori M și ATE (*) ◄	Note
				Codul (codurile) claselor și categoriilor de pericol	Codul (codurile) frazelor de pericol	Codul (codurile) pictogramei, cuvântului de avertizare	Codul (codurile) frazelor de pericol	Codul (codurile) frazelor de pericol suplimentare		
649-271-00-2	Benzină nafta nedesulfurată (petrol); Benzină nafta cu temperaturi de fierbere scăzute; [Combinaţie complexă de hidrocarburi produsă prin distilarea fluxurilor de benzine nafta de la diverse procese de rafinare. Se compune din hidrocarburi cu un număr de atomi de carbon situat predominant în intervalul C_5 -C_{12} și cu temperaturi de fierbere cuprinse între aproximativ 0 °C și 230 °C (25°F și 446°F).]	272-186-3	68783-12-0	Carc. 1B Muta. 1B Asp. Tox. 1	H350 H340 H304	GHS08 Dgr	H350 H340 H304			P
649-272-00-8	Distilate (petrol), prim-produse ușoare ce stabilizează fracţionarea benzinelor; Benzină nafta cu temperaturi de fierbere scăzute; [Combinaţie complexă de hidrocarburi obţinută prin fracţionarea benzinei ușoare. Se compune din hidrocarburi alifatice saturate cu un număr de atomi de carbon situat predominant în intervalul C_3- C_6.]	272-931-2	68921-08-4	Carc. 1B Muta. 1B Asp. Tox. 1	H350 H340 H304	GHS08 Dgr	H350 H340 H304			P
649-273-00-3	Benzină nafta grea de la distilarea primară (petrol), cu conţinut de aromatice; Benzină nafta cu temperaturi de fierbere scăzute;	309-945-6	101631-20-3	Carc. 1B Muta. 1B Asp. Tox. 1	H350 H340 H304	GHS08 Dgr	H350 H340 H304			P

▼M16

Nr. index	►M18 Denumirea chimică ◄	Nr. CE	Nr. CAS	Clasificare		Etichetare			►M18 Limite de conc. specifice, factori M și ATE (*) ◄	Note
				Codul (codurile) claselor și categoriilor de pericol	Codul (codurile) frazelor de pericol	Codul (codurile) pictogramei, cuvântului de avertizare	Codul (codurile) frazelor de pericol	Codul (codurile) frazelor de pericol suplimentare		
	[Combinaţie complexă de hidrocarburi obţinută prin distilarea ţiţeiului. Se compune în principal din hidrocarburi cu un număr de atomi de carbon situat predominant în intervalul C_8 -C_{12} și cu temperaturi de fierbere cuprinse între aproximativ 130 °C și 210 °C (266°F și 410°F).]									
649-274-00-9	Benzină nafta (petrol) cu interval mare de temperaturi de fierbere, alchilare; Benzină nafta modificată cu temperaturi de fierbere scăzute; [Combinaţie complexă de hidrocarburi produsă prin distilarea produșilor de reacţie ai izobutanului cu hidrocarburi monoolefine cu un număr de atomi de carbon situat de obicei în intervalul C_3 – C_5.Se compune în principal din hidrocarburi saturate cu catenă ramificată cu un număr de atomi de carbon situat predominant în intervalul C_7 -C_{12} și cu temperaturi de fierbere cuprinse între aproximativ 90 °C și 220 °C (194°F și 428°F).]	265-066-7	64741-64-6	Carc. 1B Muta. 1B Asp. Tox. 1	H350 H340 H304	GHS08 Dgr	H350 H340 H304			P

▼**M16**

Nr. index	►**M18** Denumirea chimică ◄	Nr. CE	Nr. CAS	Clasificare		Etichetare			►**M18** Limite de conc. specifice, factori M și ATE (*) ◄	Note
				Codul (codurile) claselor și categoriilor de pericol	Codul (codurile) frazelor de pericol	Codul (codurile) pictogramei, cuvântului de avertizare	Codul (codurile) frazelor de pericol	Codul (codurile) frazelor de pericol suplimentare		
649-275-00-4	Benzină nafta grea (petrol), alchilare; Benzină nafta modificată cu temperaturi de fierbere scăzute; [Combinație complexă de hidrocarburi produsă prin distilarea produșilor de reacție ai izobutanului cu hidrocarburi monoolefine cu un număr de atomi de carbon situat de obicei în intervalul C_3 – C_5. Se compune în principal din hidrocarburi saturate cu catenă ramificată cu un număr de atomi de carbon situat predominant în intervalul C_9 -C_{12} și cu temperaturi de fierbere cuprinse între aproximativ 150 °C și 220 °C (302°F și 428°F).]	265-067-2	64741-65-7	Carc. 1B Muta. 1B Asp. Tox. 1	H350 H340 H304	GHS08 Dgr	H350 H340 H304			P
649-276-00-X	Benzină nafta ușoară (petrol), alchilare; Benzină nafta modificată cu temperaturi de fierbere scăzute;	265-068-8	64741-66-8	Carc. 1B Muta. 1B Asp. Tox. 1	H350 H340 H304	GHS08 Dgr	H350 H340 H304			P

▼M16

Nr. index	►M18 Denumirea chimică ◄	Nr. CE	Nr. CAS	Clasificare		Etichetare			►M18 Limite de conc. specifice, factori M și ATE (*) ◄	Note
				Codul (codurile) claselor și categoriilor de pericol	Codul (codurile) frazelor de pericol	Codul (codurile) pictogramei, cuvântului de avertizare	Codul (codurile) frazelor de pericol	Codul (codurile) frazelor de pericol suplimentare		
	[Combinaţie complexă de hidrocarburi produsă prin distilarea produșilor de reacţie ai izobutanului cu hidrocarburi monoolefine cu un număr de atomi de carbon situat de obicei în intervalul C_3 – C_5. Se compune în principal din hidrocarburi saturate cu catenă ramificată cu un număr de atomi de carbon situat predominant în intervalul C_7 -C_{10} și cu temperaturi de fierbere cuprinse între aproximativ 90 °C și 160 °C (194°F și 320°F).]									
649-277-00-5	Benzină nafta (petrol), izomerizare; Benzină nafta modificată cu temperaturi de fierbere scăzute; [Combinaţie complexă de hidrocarburi obţinută prin izomerizarea catalitică a hidrocarburilor parafinice cu catenă liniară, în care numărul atomilor de carbon este situat în intervalul C_4C_6. Se compune, în principal, din hidrocarburi saturate, precum izobutan, izopentan, 2,2-dimetilbutan, 2-metilpentan și 3-metilpentan.]	265-073-5	64741-70-4	Carc. 1B Muta. 1B Asp. Tox. 1	H350 H340 H304	GHS08 Dgr	H350 H340 H304			P

▼M16

Nr. index	►M18 Denumirea chimică ◄	Nr. CE	Nr. CAS	Clasificare		Etichetare			►M18 Limite de conc. specifice, factori M și ATE (*) ◄	Note
				Codul (codurile) claselor și categoriilor de pericol	Codul (codurile) frazelor de pericol	Codul (codurile) pictogramei, cuvântului de avertizare	Codul (codurile) frazelor de pericol	Codul (codurile) frazelor de pericol suplimentare		
649-278-00-0	Benzină nafta ușoară (petrol), rafinată cu solvenți; Benzină nafta modificată cu temperaturi de fierbere scăzute; [Combinație complexă de hidrocarburi obținută ca produs rafinat de la extracția cu solvent. Se compune în principal din hidrocarburi alifatice cu un număr de atomi de carbon situat predominant în intervalul C_5 -C_{11} și cu temperaturi de fierbere cuprinse între aproximativ 35 °C și 190 °C (95°F și 374°F).]	265-086-6	64741-84-0	Carc. 1B Muta. 1B Asp. Tox. 1	H350 H340 H304	GHS08 Dgr	H350 H340 H304			P
649-279-00-6	Benzină nafta grea (petrol), rafinată cu solvenți; Benzină nafta modificată cu temperaturi de fierbere scăzute; [Combinație complexă de hidrocarburi obținută ca produs rafinat de la extracția cu solvent. Se compune în principal din hidrocarburi alifatice cu un număr de atomi de carbon situat predominant în intervalul C_7 -C_{12} și cu temperaturi de fierbere cuprinse între aproximativ 90 °C și 230 °C (194°F și 446°F).]	265-095-5	64741-92-0	Carc. 1B Muta. 1B Asp. Tox. 1	H350 H340 H304	GHS08 Dgr	H350 H340 H304			P

▼**M16**

Nr. index	►**M18** Denumirea chimică ◄	Nr. CE	Nr. CAS	Clasificare		Etichetare			►**M18** Limite de conc. specifice, factori M și ATE (*) ◄	Note
				Codul (codurile) claselor și categoriilor de pericol	Codul (codurile) frazelor de pericol	Codul (codurile) pictogramei, cuvântului de avertizare	Codul (codurile) frazelor de pericol	Codul (codurile) frazelor de pericol suplimentare		
649-280-00-1	Rafinate (petrol), reformare catalitică, extracție în contracurent cu ajutorul unui amestec de etilenglicol-apă; Benzină nafta modificată cu temperaturi de fierbere scăzute; [Combinație complexă de hidrocarburi obținută ca un produs rafinat de la procesul de extracție UDEX aplicat fluxului de la reformarea catalitică. Se compune din hidrocarburi saturate cu un număr de atomi de carbon situat predominant în intervalul C_6- C_9.]	270-088-5	68410-71-9	Carc. 1B Muta. 1B Asp. Tox. 1	H350 H340 H304	GHS08 Dgr	H350 H340 H304			P
649-281-00-7	Rafinate de la reformare (petrol), instalația de separare Lurgi; Benzină nafta modificată cu temperaturi de fierbere scăzute; [Combinație complexă de hidrocarburi obținută ca un produs rafinat dintr-o instalație de separare Lurgi. Se compune, în principal, din hidrocarburi nearomatice, cu mici cantități de hidrocarburi aromatice, cu un număr de atomi de carbon situat predominant în intervalul C_6C_8.]	270-349-3	68425-35-4	Carc. 1B Muta. 1B Asp. Tox. 1	H350 H340 H304	GHS08 Dgr	H350 H340 H304			P

▼**M16**

Nr. index	►**M18** Denumirea chimică ◄	Nr. CE	Nr. CAS	Clasificare		Etichetare			►**M18** Limite de conc. specifice, factori M și ATE (*) ◄	Note
				Codul (codurile) claselor și categoriilor de pericol	Codul (codurile) frazelor de pericol	Codul (codurile) pictogramei, cuvântului de avertizare	Codul (codurile) frazelor de pericol	Codul (codurile) frazelor de pericol suplimentare		
649-28-00-2	Benzină nafta de alchilare cu interval mare de temperaturi de fierbere (petrol), cu conţinut de butan; Benzine nafta modificate cu temperaturi de fierbere scăzute; [Combinaţie complexă de hidrocarburi produsă prin distilarea produșilor de reacţie ai izobutanului cu hidrocarburi monoolefine cu un număr de atomi de carbon situat de obicei în intervalul C_3 – C_5. Se compune în principal din hidrocarburi saturate cu catenă ramificată cu un număr de atomi de carbon situat predominant în intervalul C_7 -C_{12}, precum și butani și cu temperaturi de fierbere cuprinse între aproximativ 35 °C și 200 °C (95°F și 428°F).]	271-267-0	68527-27-5	Carc. 1B Muta. 1B Asp. Tox. 1	H350 H340 H304	GHS08 Dgr	H350 H340 H304			P
649-283-00-8	Distilate ușoare (petrol), derivați de cracare cu aburi a benzinei nafta, hidrotratate și rafinate cu solvenți; Benzină nafta modificată cu temperaturi de fierbere scăzute;	295-315-5	91995-53-8	Carc. 1B Muta. 1B Asp. Tox. 1	H350 H340 H304	GHS08 Dgr	H350 H340 H304			P

▼M16

Nr. index	►M18 Denumirea chimică ◄	Nr. CE	Nr. CAS	Clasificare		Etichetare			►M18 Limite de conc. specifice, factori M și ATE (*) ◄	Note
				Codul (codurile) claselor și categoriilor de pericol	Codul (codurile) frazelor de pericol	Codul (codurile) pictogramei, cuvântului de avertizare	Codul (codurile) frazelor de pericol	Codul (codurile) frazelor de pericol suplimentare		
	[Combinaţie complexă de hidrocarburi obţinută ca produs rafinat în urma unui proces de extracţie cu solvenţi a distilatului uşor hidrotratat din benzina nafta cracată cu abur.]									
649-284-00-3	Benzină nafta (petrol), alchilare cu C_{4-12} a butanului, bogată în izooctan; Benzină nafta modificată cu temperaturi de fierbere scăzute; [Combinaţie complexă de hidrocarburi obţinută prin alchilarea butanilor. Se compune în principal din hidrocarburi cu un număr de atomi de carbon situat predominant în intervalul C_4 -C_{12}, bogate in izooctan și cu temperaturi de fierbere cuprinse între aproximativ 35 °C și 210 °C (95°F și 410°F).]	295-430-0	92045-49-3	Carc. 1B Muta. 1B Asp. Tox. 1	H350 H340 H304	GHS08 Dgr	H350 H340 H304			P
649-285-00-9	Hidrocarburi, distilate de benzină nafta ușoară hidrotratată, rafinată cu solvent;	295-436-3	92045-55-1	Carc. 1B Muta. 1B Asp. Tox. 1	H350 H340 H304	GHS08 Dgr	H350 H340 H304			P

▼M16

Nr. index	►M18 Denumirea chimică ◄	Nr. CE	Nr. CAS	Clasificare		Etichetare			►M18 Limite de conc. specifice, factori M și ATE (*) ◄	Note
				Codul (codurile) claselor și categoriilor de pericol	Codul (codurile) frazelor de pericol	Codul (codurile) pictogramei, cuvântului de avertizare	Codul (codurile) frazelor de pericol	Codul (codurile) frazelor de pericol suplimentare		
	Benzină nafta modificată cu temperaturi de fierbere scăzute; [Combinaţie de hidrocarburi obţinută din distilarea benzinei nafta hidrotratate, urmată de un proces de extracţie cu solvenţi și un proces de distilare. Se compune, în principal, din hidrocarburi saturate, cu temperaturi de fierbere cuprinse între aproximativ 94 °C și 99 °C (201°F și 210°F).]									
649-286-00-4	Benzină nafta (petrol), izomerizare, fracţia C_6; Benzină nafta modificată cu temperaturi de fierbere scăzute; [Combinaţie complexă de hidrocarburi obţinută prin distilarea unei benzine care a fost izomerizată catalitic. Se compune în principal din izomeri hexani cu temperaturi de fierbere cuprinse între aproximativ 60 °C și 66 °C (140°F și 151°F).]	295-440-5	92045-58-4	Carc. 1B Muta. 1B Asp. Tox. 1	H350 H340 H304	GHS08 Dgr	H350 H340 H304			P
649-287-00-X	Hidrocarburi, fracţia C_{6-7}, cracarea benzinei nafta, rafinare cu solvenţi; Benzină nafta modificată cu temperaturi de fierbere scăzute;	295-446-8	92045-64-2	Carc. 1B muta. 1B Asp. Tox. 1	H350 H340 H304	GHS08 Dgr	H350 H340 H304			P

▼M16

Nr. index	►M18 Denumirea chimică ◄	Nr. CE	Nr. CAS	Clasificare		Etichetare			►M18 Limite de conc. specifice, factori M și ATE (*) ◄	Note
				Codul (codurile) claselor și categoriilor de pericol	Codul (codurile) frazelor de pericol	Codul (codurile) pictogramei, cuvântului de avertizare	Codul (codurile) frazelor de pericol	Codul (codurile) frazelor de pericol suplimentare		
	[Combinaţie complexă de hidrocarburi obţinută prin absorbţia benzenului dintr-o fracţie de hidrocarburi bogată în benzen și hidrogenată catalitic complet, care a fost obţinută prin distilarea benzinei nafta cracate, hidrogenate în prealabil. Se compune în principal din hidrocarburi parafinice și naftenice cu un număr de atomi de carbon situat predominant în intervalul C_6 -C_7 și cu temperaturi de fierbere cuprinse între aproximativ 70 °C și 100 °C (158°F și 212°F).]									
649-288-00-5	Hidrocarburi bogate în C_6, distilate de benzină nafta ușoară hidrotratată, rafinare cu solvenţi; Benzină nafta modificată cu temperaturi de fierbere scăzute; [Combinaţie complexă de hidrocarburi obţinută prin distilarea benzinei nafta hidrotratate urmată de o extracţie cu solvenţi. Se compune, în principal, din hidrocarburi saturate cu temperaturi de fierbere cuprinse între aproximativ 65 °C și 70 °C (149°F și 158°F).]	309-871-4	101316-67-0	Carc. 1B Muta. 1B Asp. Tox. 1	H350 H340 H304	GHS08 Dgr	H350 H340 H304			P

▼M16

Nr. index	►M18 Denumirea chimică ◄	Nr. CE	Nr. CAS	Clasificare		Etichetare			►M18 Limite de conc. specifice, factori M și ATE (*) ◄	Note
				Codul (codurile) claselor și categoriilor de pericol	Codul (codurile) frazelor de pericol	Codul (codurile) pictogramei, cuvântului de avertizare	Codul (codurile) frazelor de pericol	Codul (codurile) frazelor de pericol suplimentare		
649-289-00-0	Benzină nafta grea (petrol), cracare catalitică; Benzină nafta de cracare catalitică cu temperaturi de fierbere scăzute; [Combinaţie complexă de hidrocarburi obţinută prin distilarea produșilor rezultaţi de la cracarea catalitică. Se compune din hidrocarburi cu un număr de atomi de carbon situat predominant în intervalul C_6 -C_{12} și cu temperaturi de fierbere cuprinse între aproximativ 65 °C și 230 °C (148°F și 446°F). Conţine o cantitate relativ mare de hidrocarburi nesaturate.]	265-055-7	64741-54-4	Carc. 1B Muta. 1B Asp. Tox. 1	H350 H340 H304	GHS08 Dgr	H350 H340 H304			P
649-290-00-6	Benzină nafta ușoară (petrol), cracare catalitică; Benzină nafta de cracare catalitică cu temperaturi de fierbere scăzute; [Combinaţie complexă de hidrocarburi obţinută prin distilarea produșilor rezultaţi de la cracarea catalitică. Se compune din hidrocarburi cu un număr de atomi de carbon situat predominant în intervalul C_4 -C_{11} și cu temperaturi de fierbere cuprinse între aproximativ – 20 °C și 190 °C (– 4°F și 374°F). Conţine o cantitate relativ mare de hidrocarburi nesaturate.]	265-056-2	64741-55-5	Carc. 1B Muta. 1B Asp. Tox. 1	H350 H340 H304	GHS08 Dgr	H350 H340 H304			P

▼M16

Nr. index	►M18 Denumirea chimică ◄	Nr. CE	Nr. CAS	Clasificare		Etichetare			►M18 Limite de conc. specifice, factori M și ATE (*) ◄	Note
				Codul (codurile) claselor și categoriilor de pericol	Codul (codurile) frazelor de pericol	Codul (codurile) pictogramei, cuvântului de avertizare	Codul (codurile) frazelor de pericol	Codul (codurile) frazelor de pericol suplimentare		
649-291-00-1	Hidrocarburi, C_{3-11}, distilate de produse de cracare catalitică; Benzină nafta de cracare catalitică cu temperaturi de fierbere scăzute; [Combinaţie complexă de hidrocarburi obţinută prin distilarea produșilor rezultaţi de la cracarea catalitică. Se compune din hidrocarburi cu un număr de atomi de carbon situat predominant în intervalul C_3 -C_{11} și cu temperaturi de fierbere de până la aproximativ 204 °C (400°F).]	270-686-6	68476-46-0	Carc. 1B Muta. 1B Asp. Tox. 1	H350 H340 H304	GHS08 Dgr	H350 H340 H304			P
649-292-00-7	Benzină nafta (petrol), fracţie ușoară, distilate de cracare catalitică; Benzină nafta de cracare catalitică cu temperaturi de fierbere scăzute; [Combinaţie complexă de hidrocarburi obţinută prin distilarea produșilor rezultaţi de la cracarea catalitică. Se compune din hidrocarburi cu un număr de atomi de carbon situat predominant în intervalul C_1- C_5.]	272-185-8	68783-09-5	Carc. 1B Muta. 1B Asp. Tox. 1	H350 H340 H304	GHS08 Dgr	H350 H340 H304			P

▼M16

Nr. index	►M18 Denumirea chimică ◄	Nr. CE	Nr. CAS	Clasificare		Etichetare			►M18 Limite de conc. specifice, factori M și ATE (*) ◄	Note
				Codul (codurile) claselor și categoriilor de pericol	Codul (codurile) frazelor de pericol	Codul (codurile) pictogramei, cuvântului de avertizare	Codul (codurile) frazelor de pericol	Codul (codurile) frazelor de pericol suplimentare		
649-293-00-2	Distilate (petrol), derivați de la cracarea cu abur a benzinei nafta, hidrocarburi aromatice ușoare hidrotratate; Benzină nafta de cracare catalitică cu temperaturi de fierbere scăzute; [Combinație complexă de hidrocarburi obținută prin tratarea unui distilat ușor din benzină nafta cracată cu abur. Se compune în principal din hidrocarburi aromatice.]	295-311-3	91995-50-5	Carc. 1B Muta. 1B Asp. Tox. 1	H350 H340 H304	GHS08 Dgr	H350 H340 H304			P
649-294-00-8	Benzină nafta grea de cracare catalitică (petrol), desulfurată; Benzină nafta de cracare catalitică cu temperaturi de fierbere scăzute; [Combinație complexă de hidrocarburi obținută prin desulfurarea unui distilat petrolier cracat catalitic, în scopul convertirii mercaptanilor sau al eliminării impurităților acide. Se compune în principal din hidrocarburi cu un număr de atomi de carbon situat predominant în intervalul C_6 -C_{12} și cu temperaturi de fierbere cuprinse între aproximativ 60 °C și 200 °C (140°F și 392°F).]	295-431-6	92045-50-6	Carc. 1B Muta. 1B Asp. Tox. 1	H350 H340 H304	GHS08 Dgr	H350 H340 H304			P

▼M16

Nr. index	►M18 Denumirea chimică ◄	Nr. CE	Nr. CAS	Clasificare		Etichetare			►M18 Limite de conc. specifice, factori M și ATE (*) ◄	Note
				Codul (codurile) claselor și categoriilor de pericol	Codul (codurile) frazelor de pericol	Codul (codurile) pictogramei, cuvântului de avertizare	Codul (codurile) frazelor de pericol	Codul (codurile) frazelor de pericol suplimentare		
649-295-00-3	Benzină nafta ușoară de cracare catalitică (petrol), desulfurată; Benzină nafta de cracare catalitică cu temperaturi de fierbere scăzute; [Combinație complexă de hidrocarburi obținută prin desulfurarea benzinei nafta de la cracarea catalitică în scopul convertirii mercaptanilor sau al eliminării impurităților acide. Se compune, în principal, din hidrocarburi cu temperaturi de fierbere cuprinse între aproximativ 35 °C și 210 °C (95°F și 410°F).]	295-441-0	92045-59-5	Carc. 1B Muta. 1B Asp. Tox. 1	H350 H340 H304	GHS08 Dgr	H350 H340 H304			P
649-296-00-9	Hidrocarburi, fracția C_{8-12}, cracare catalitică, neutralizate chimic; Benzină nafta de cracare catalitică cu temperaturi de fierbere scăzute; [Combinație complexă de hidrocarburi obținută prin distilarea unei fracțiuni de la procesul de cracare catalitică, după ce a fost supusă unei spălări alcaline. Se compune în principal din hidrocarburi cu un număr de atomi de carbon situat predominant în intervalul C_8 -C_{12} și cu temperaturi de fierbere cuprinse între aproximativ 130 °C și 210 °C (266°F și 410°F).]	295-794-0	92128-94-4	Carc. 1B Muta. 1B Asp. Tox. 1	H350 H340 H304	GHS08 Dgr	H350 H340 H304			P

▼**M16**

Nr. index	►**M18** Denumirea chimică ◄	Nr. CE	Nr. CAS	Clasificare		Etichetare			►**M18** Limite de conc. specifice, factori M și ATE (*) ◄	Note
				Codul (codurile) claselor și categoriilor de pericol	Codul (codurile) frazelor de pericol	Codul (codurile) pictogramei, cuvântului de avertizare	Codul (codurile) frazelor de pericol	Codul (codurile) frazelor de pericol suplimentare		
649-297-00-4	Hidrocarburi, C_{8-12}, distilate de produse de cracare catalitică; Benzină nafta de cracare catalitică cu temperaturi de fierbere scăzute; [Combinaţie complexă de hidrocarburi obţinută prin distilarea produșilor de la procesul de cracare catalitică. Se compune în principal din hidrocarburi cu un număr de atomi de carbon situat predominant în intervalul C_8 -C_{12} și cu temperaturi de fierbere cuprinse între aproximativ 140 °C și 210 °C (284°F și 410°F).]	309-974-4	101794-97-2	Carc. 1B Muta. 1B A Asp. Tox. 1	H350 H340 H304	GHS08 Dgr	H350 H340 H304			P
649-298-00-X	Hidrocarburi, C_{8-12}, de cracare catalitică, neutralizate chimic, desulfurate; Benzină nafta de cracare catalitică cu temperaturi de fierbere scăzute	309-987-5	101896-28-0	Carc. 1B Muta. 1B Asp. Tox. 1	H350 H340 H304	GHS08 Dgr	H350 H340 H304			P

▼**M16**

Nr. index	►**M18** Denumirea chimică ◄	Nr. CE	Nr. CAS	Clasificare		Etichetare			►**M18** Limite de conc. specifice, factori M și ATE (*) ◄	Note
				Codul (codurile) claselor și categoriilor de pericol	Codul (codurile) frazelor de pericol	Codul (codurile) pictogramei, cuvântului de avertizare	Codul (codurile) frazelor de pericol	Codul (codurile) frazelor de pericol suplimentare		
649-299-00-5	Benzină nafta ușoară (petrol), reformare catalitică; Benzină nafta de reformare catalitică cu temperaturi de fierbere scăzute; [Combinație complexă de hidrocarburi produsă prin distilarea produșilor rezultați de la procesul de reformare catalitică. Se compune din hidrocarburi cu un număr de atomi de carbon situat predominant în intervalul C_5 -C_{11} și cu temperaturi de fierbere cuprinse între aproximativ 35 °C și 190 °C (95°F și 374°F). Conține o cantitate relativ mare de hidrocarburi aromatice cu catenă ramificată. Acest flux poate conține benzen în proporție de cel puțin 10 % în volum.]	265-065-1	64741-63-5	Carc. 1B Muta. 1B Asp. Tox. 1	H350 H340 H304	GHS08 Dgr	H350 H340 H304			P
649-300-00-9	Benzină nafta grea (petrol), reformare catalitică;	265-070-9	64741-68-0	Carc. 1B Muta. 1B Asp. Tox. 1	H350 H340 H304	GHS08 Dgr	H350 H340 H304			P

▼**M16**

Nr. index	►**M18** Denumirea chimică ◄	Nr. CE	Nr. CAS	Clasificare		Etichetare			►**M18** Limite de conc. specifice, factori M și ATE (*) ◄	Note
				Codul (codurile) claselor și categoriilor de pericol	Codul (codurile) frazelor de pericol	Codul (codurile) pictogramei, cuvântului de avertizare	Codul (codurile) frazelor de pericol	Codul (codurile) frazelor de pericol suplimentare		
	Benzină nafta de reformare catalitică cu temperaturi de fierbere scăzute; [Combinație complexă de hidrocarburi produsă prin distilarea produșilor rezultați de la procesul de reformare catalitică. Se compune în principal din hidrocarburi aromatice cu un număr de atomi de carbon situat predominant în intervalul C_7C_{12} și cu temperaturi de fierbere cuprinse între aproximativ 90 °C și 230 °C (194°F și 446°F).]									
649-301-00-4	Distilate (petrol), instalație de eliminare a pentanului la reformarea catalitică; Benzină nafta de reformare catalitică cu temperaturi de fierbere scăzute; [Combinație complexă de hidrocarburi obținută de la distilarea produșilor rezultați de la reformarea catalitică. Se compune în principal din hidrocarburi alifatice cu un număr de atomi de carbon situat predominant în intervalul C_3 -C_6 și cu temperaturi de fierbere cuprinse între aproximativ – 49 °C și 63 °C (–57°F și 145°F).]	270-660-4	68475-79-6	Carc. 1B Muta. 1B Asp. Tox. 1	H350 H340 H304	GHS08 Dgr	H350 H340 H304			P

▼**M16**

Nr. index	►**M18** Denumirea chimică ◄	Nr. CE	Nr. CAS	Clasificare		Etichetare			►**M18** Limite de conc. specifice, factori M și ATE (*) ◄	Note
				Codul (codurile) claselor și categoriilor de pericol	Codul (codurile) frazelor de pericol	Codul (codurile) pictogramei, cuvântului de avertizare	Codul (codurile) frazelor de pericol	Codul (codurile) frazelor de pericol suplimentare		
649-302-00-X	Hidrocarburi C_2 – 6, reformare catalitică a fracției C_{6-8}; Benzină nafta de reformare catalitică cu temperaturi de fierbere scăzute	270-687-1	68476-47-1	Carc. 1B Muta. 1B Asp. Tox. 1	H350 H340 H304	GHS08 Dgr	H350 H340 H304			P
649-303-00-5	Reziduuri (petrol), reformare catalitică a fracției C_6 – 8; Benzină nafta de reformare catalitică cu temperaturi de fierbere scăzute; [Reziduu complex obținut de la reformarea catalitică a șarjelor C_{6-8}. Se compune din hidrocarburi cu un număr de atomi de carbon situat predominant în intervalul C_2- C_6.]	270-794-3	68478-15-9	Carc. 1B Muta. 1B Asp. Tox. 1	H350 H340 H304	GHS08 Dgr	H350 H340 H304			P
649-304-00-0	Benzină nafta ușoară de reformare catalitică (petrol), dezaromatizată; Benzină nafta de reformare catalitică cu temperaturi de fierbere scăzute;	270-993-5	68513-03-1	Carc. 1B Muta. 1B Asp. Tox. 1	H350 H340 H304	GHS08 Dgr	H350 H340 H304			P

▼**M16**

Nr. index	►**M18** Denumirea chimică ◄	Nr. CE	Nr. CAS	Clasificare		Etichetare			►**M18** Limite de conc. specifice, factori M și ATE (*) ◄	Note
				Codul (codurile) claselor și categoriilor de pericol	Codul (codurile) frazelor de pericol	Codul (codurile) pictogramei, cuvântului de avertizare	Codul (codurile) frazelor de pericol	Codul (codurile) frazelor de pericol suplimentare		
	[Combinaţie complexă de hidrocarburi obţinută prin distilarea produșilor rezultaţi de la reformarea catalitică. Se compune în principal din hidrocarburi cu un număr de atomi de carbon situat predominant în intervalul C_5 -C_8 și cu temperaturi de fierbere cuprinse între aproximativ 35 °C și 120 °C (95°F și 248°F). Conţine o cantitate relativ mare de hidrocarburi cu catenă ramificată, din care s-au îndepărtat componentele aromatice.]									
649-305-00-6	Distilate (petrol), prim-distilate ale benzinelor nafta de reformare catalitică; Benzină nafta de reformare catalitică cu temperaturi de fierbere scăzute; [Combinaţie complexă de hidrocarburi obţinută prin reformarea catalitică a bezinelor nafta, urmată de fracţionarea totalităţii efluenţilor. Se compune din hidrocarburi alifatice saturate cu un număr de atomi de carbon situat predominant în intervalul C_2- C_6.]	271-008-1	68513-63-3	Carc. 1B Muta. 1B Asp. Tox. 1	H350 H340 H304	GHS08 Dgr	H350 H340 H304			P

▼M16

Nr. index	►M18 Denumirea chimică ◄	Nr. CE	Nr. CAS	Clasificare		Etichetare			►M18 Limite de conc. specifice, factori M și ATE (*) ◄	Note
				Codul (codurile) claselor și categoriilor de pericol	Codul (codurile) frazelor de pericol	Codul (codurile) pictogramei, cuvântului de avertizare	Codul (codurile) frazelor de pericol	Codul (codurile) frazelor de pericol suplimentare		
649-306-00-1	Produși petrolieri, reformate de hidrofinare și producere de energie; Benzină nafta de reformare catalitică cu temperaturi de fierbere scăzute; [Combinație complexă de hidrocarburi obținută în cadrul unui proces de hidrofinare și producere de energie, cu temperaturi de fierbere cuprinse între aproximativ 27 °C și 210 °C (80°F și 410°F).]	271-058-4	68514-79-4	Carc. 1B Muta. 1B Asp. Tox. 1	H350 H340 H304	GHS08 Dgr	H350 H340 H304			P
649-307-00-7	Benzină nafta de reformare (petrol), interval mare de distilare; Benzină nafta de reformare catalitică cu temperaturi de fierbere scăzute; [Combinație complexă de hidrocarburi produsă prin distilarea produșilor rezultați de la reformarea catalitică. Se compune din hidrocarburi cu un număr de atomi de carbon situat predominant în intervalul C_5 -C_{12} și cu temperaturi de fierbere cuprinse între aproximativ 35 °C și 230 °C (95°F și 446°F).]	272-895-8	68919-37-9	Carc. 1B Muta. 1B Asp. Tox. 1	H350 H340 H304	GHS08 Dgr	H350 H340 H304			P

▼**M16**

Nr. index	►**M18** Denumirea chimică ◄	Nr. CE	Nr. CAS	Clasificare		Etichetare			►**M18** Limite de conc. specifice, factori M și ATE (*) ◄	Note
				Codul (codurile) claselor și categoriilor de pericol	Codul (codurile) frazelor de pericol	Codul (codurile) pictogramei, cuvântului de avertizare	Codul (codurile) frazelor de pericol	Codul (codurile) frazelor de pericol suplimentare		
649-308-00-2	Benzină nafta de reformare catalitică (petrol); Benzină nafta de reformare catalitică cu temperaturi de fierbere scăzute; [Combinaţie complexă de hidrocarburi produsă prin distilarea produșilor rezultaţi de la reformarea catalitică. Se compune din hidrocarburi cu un număr de atomi de carbon situat predominant în intervalul C_4 -C_{12} și cu temperaturi de fierbere cuprinse între aproximativ 30 °C și 220 °C (90°F și 430°F). Conţine o cantitate relativ mare de hidrocarburi aromatice cu catenă ramificată. Acest flux poate conţine benzen în proporţie de cel puţin 10 % în volum.]	273-271-8	68955-35-1	Carc. 1B Muta. 1B Asp. Tox. 1	H350 H340 H304	GHS08 Dgr	H350 H340 H304			P
649-309-00-8	Distilate ușoare (petrol), hidrotratare, reformare catalitică, fracţia aromatică C_{8-12}; Benzină nafta de reformare catalitică cu temperaturi de fierbere scăzute;	285-509-8	85116-58-1	Carc. 1B Muta. 1B Asp. Tox. 1	H350 H340 H304	GHS08 Dgr	H350 H340 H304			P

▼**M16**

Nr. index	►**M18** Denumirea chimică ◄	Nr. CE	Nr. CAS	Clasificare		Etichetare			►**M18** Limite de conc. specifice, factori M și ATE (*) ◄	Note
				Codul (codurile) claselor și categoriilor de pericol	Codul (codurile) frazelor de pericol	Codul (codurile) pictogramei, cuvântului de avertizare	Codul (codurile) frazelor de pericol	Codul (codurile) frazelor de pericol suplimentare		
	[Combinaţie complexă de alchilbenzeni obţinută prin reformarea catalitică a benzinei nafta petroliere. Se compune în principal din alchilbenzeni cu un număr de atomi de carbon situat predominant în intervalul C_8 -C_{10} și cu temperaturi de fierbere cuprinse între aproximativ 160 °C și 180 °C (320°F și 356°F).]									
649-310-00-3	Hidrocarburi aromatice, fracţia C_8, derivaţi de reformare catalitică; Benzină nafta de reformare catalitică cu temperaturi de fierbere scăzute	295-279-0	91995-18-5	Carc. 1B Muta. 1B Asp. Tox. 1	H350 H340 H304	GHS08 Dgr	H350 H340 H304			P
649-311-00-9	Hidrocarburi aromatice, C_{7-12}, bogate în C_8; Benzină nafta de reformare catalitică cu temperaturi de fierbere scăzute;	297-401-8	93571-75-6	Carc. 1B Muta. 1B Asp. Tox. 1	H350 H340 H304	GHS08 Dgr	H350 H340 H304			P

▼**M16**

Nr. index	►**M18** Denumirea chimică ◄	Nr. CE	Nr. CAS	Clasificare		Etichetare			►**M18** Limite de conc. specifice, factori M și ATE (*) ◄	Note
				Codul (codurile) claselor și categoriilor de pericol	Codul (codurile) frazelor de pericol	Codul (codurile) pictogramei, cuvântului de avertizare	Codul (codurile) frazelor de pericol	Codul (codurile) frazelor de pericol suplimentare		
	[Combinaţie complexă de hidrocarburi obţinută prin separarea din fracţia ce conţine produse rezultate de la platformare. Se compune, în principal, din hidrocarburi aromatice cu un număr de atomi de carbon situat, predominant, în intervalul C_7-C_{12} (în primul rând C_8) și poate conţine hidrocarburi nearomatice, ambele cu temperaturi de fierbere cuprinse între aproximativ 130 °C și 200 °C (266°F și 392°F).]									
649-312-00-4	Benzină cu C_{5-11}, de reformare, stabilizată, cu cifră octanică înaltă; Benzină nafta de reformare catalitică cu temperaturi de fierbere scăzute; - [Combinaţie complexă de hidrocarburi cu cifră octanică ridicată, obţinută la dehidrogenarea catalitică a benzinei nafta predominant naftenică. Se compune în principal din hidrocarburi aromatice și nearomatice cu un număr de atomi de carbon situat predominant în intervalul C_5 -C_{11} și cu temperaturi de fierbere cuprinse între aproximativ 45 °C și 185 °C (113°F și 365°F).]	297-458-9	93572-29-3	Carc. 1B Muta. 1B Asp. Tox. 1	H350 H340 H304	GHS08 Dgr	H350 H340 H304			P

▼M16

Nr. index	►M18 Denumirea chimică ◄	Nr. CE	Nr. CAS	Clasificare		Etichetare			►M18 Limite de conc. specifice, factori M și ATE (*) ◄	Note
				Codul (codurile) claselor și categoriilor de pericol	Codul (codurile) frazelor de pericol	Codul (codurile) pictogramei, cuvântului de avertizare	Codul (codurile) frazelor de pericol	Codul (codurile) frazelor de pericol suplimentare		
649-313-00-X	Hidrocarburi, fracţia C_{7-12}, bogată în aromatice ≥ C_9, fracţie grea de la reformare; Benzină nafta de reformare catalitică cu temperaturi de fierbere scăzute; [Combinaţie complexă de hidrocarburi obţinută prin separarea din fracţia ce conţine produse rezultate de la platformare. Se compune, în principal, din hidrocarburi nearomatice cu un număr de atomi de carbon situat, predominant, în intervalul C_7-C_{12} și cu temperaturi de fierbere cuprinse între aproximativ 120 °C și 210 °C (248°F și 380°F) și hidrocarburi aromatice cu un număr de atomi de carbon egal cu C_9 sau mai mare de C_9.]	297-465-7	93572-35-1	Carc. 1B Muta. 1B Asp. Tox. 1	H350 H340 H304	GHS08 Dgr	H350 H340 H304			P
649-314-00-5	Hidrocarburi, fracţia C_{5-11}, bogate în hidrocarburi nearomatice, fracţie ușoară de la reformare; Benzină nafta de reformare catalitică cu temperaturi de fierbere scăzute;	297-466-2	93572-36-2	Carc. 1B Muta. 1B Asp. Tox. 1	H350 H340 H304	GHS08 Dgr	H350 H340 H304			P

▼M16

Nr. index	►M18 Denumirea chimică ◄	Nr. CE	Nr. CAS	Clasificare		Etichetare			►M18 Limite de conc. specifice, factori M și ATE (*) ◄	Note
				Codul (codurile) claselor și categoriilor de pericol	Codul (codurile) frazelor de pericol	Codul (codurile) pictogramei, cuvântului de avertizare	Codul (codurile) frazelor de pericol	Codul (codurile) frazelor de pericol suplimentare		
	[Combinaţie complexă de hidrocarburi obţinută prin separarea din fracţia ce conţine produse rezultate de la platformare. Se compune în principal din hidrocarburi nearomatice cu un număr de atomi de carbon situat predominant în intervalul C_5 -C_{11} și cu temperaturi de fierbere cuprinse între aproximativ 35 °C și 125 °C (94°F și 257°F), precum și din benzen și toluen.]									
649-315-00-0	Ulei rezidual (petrol), tratat cu acid silicic; Ulei rezidual; [Combinaţie complexă de hidrocarburi obţinută prin tratarea uleiului rezidual cu acid silicic în vederea îndepărtării urmelor de constituenţi și de impurităţi. Se compune, în principal, din hidrocarburi cu catenă liniară, cu un număr de atomi de carbon predominant mai mare de C_{12}.]	308-127-6	97862-77-6	Carc. 1B	H350 H304	GHS08 Dgr	H350 H304			L

▼M16

Nr. index	►M18 Denumirea chimică ◄	Nr. CE	Nr. CAS	Clasificare		Etichetare			►M18 Limite de conc. specifice, factori M și ATE (*) ◄	Note
				Codul (codurile) claselor și categoriilor de pericol	Codul (codurile) frazelor de pericol	Codul (codurile) pictogramei, cuvântului de avertizare	Codul (codurile) frazelor de pericol	Codul (codurile) frazelor de pericol suplimentare		
649-316-00-6	Benzină nafta ușoară (petrol), cracare termică; Benzină nafta de cracare termică cu temperaturi de fierbere scăzute; [Combinație complexă de hidrocarburi obținută de la distilarea produșilor rezultați de la cracarea termică. Se compune în principal din hidrocarburi nesaturate cu un număr de atomi de carbon situat predominant în intervalul C_4 -C_8 și cu temperaturi de fierbere cuprinse între aproximativ –10 °C și 130 °C (14°F și 266°F).]	265-075-6	64741-74-8	Carc. 1B Muta. 1B Asp. Tox. 1	H350 H340 H304	GHS08 Dgr	H350 H340 H304			P
649-317-00-1	Benzină nafta grea (petrol), cracare termică; Benzină nafta de cracare termică cu temperaturi de fierbere scăzute; [Combinație complexă de hidrocarburi obținută de la distilarea produșilor rezultați din cracarea termică. Se compune în principal din hidrocarburi nesaturate cu un număr de atomi de carbon situat predominant în intervalul C_6 -C_{12} și cu temperaturi de fierbere cuprinse între aproximativ 65 °C și 220 °C (148°F și 428°F).]	265-085-0	64741-83-9	Carc. 1B Muta. 1B Asp. Tox. 1	H350 H340 H304	GHS08 Dgr	H350 H340 H304			P

▼**M16**

Nr. index	►**M18** Denumirea chimică ◄	Nr. CE	Nr. CAS	Clasificare		Etichetare			►**M18** Limite de conc. specifice, factori M și ATE (*) ◄	Note
				Codul (codurile) claselor și categoriilor de pericol	Codul (codurile) frazelor de pericol	Codul (codurile) pictogramei, cuvântului de avertizare	Codul (codurile) frazelor de pericol	Codul (codurile) frazelor de pericol suplimentare		
649-318-00-7	Distilate aromatice grele (petrol); Benzină nafta de cracare termică cu temperaturi de fierbere scăzute; [Combinaţie complexă de hidrocarburi obţinută prin distilarea produșilor rezultaţi de la cracarea termică a etanului și propanului. Această fracţie cu temperaturi de fierbere mai ridicate se compune, în principal, din hidrocarburi aromatice C_{5-7} și unele hidrocarburi alifatice nesaturate cu un număr de atomi de carbon predominant C_5. Acest flux poate conţine benzen.]	267-563-4	67891-79-6	Carc. 1B Muta. 1B Asp. Tox. 1	H350 H340 H304	GHS08 Dgr	H350 H340 H304			P
649-319-00-2	Distilate (petrol), hidrocarburi aromatice ușoare;	267-565-5	67891-80-9	Carc. 1B Muta. 1B Asp. Tox. 1	H350 H340 H304	HS08 Dgr	H350 H340 H304			P

▼M16

Nr. index	►M18 Denumirea chimică ◄	Nr. CE	Nr. CAS	Clasificare		Etichetare			►M18 Limite de conc. specifice, factori M și ATE (*) ◄	Note
				Codul (codurile) claselor și categoriilor de pericol	Codul (codurile) frazelor de pericol	Codul (codurile) pictogramei, cuvântului de avertizare	Codul (codurile) frazelor de pericol	Codul (codurile) frazelor de pericol suplimentare		
	Benzină nafta de cracare termică cu temperaturi de fierbere scăzute; [Combinație complexă de hidrocarburi obținută prin distilarea produșilor rezultați de la cracarea termică a etanului și propanului. Această fracție cu temperaturi de fierbere mai scăzute se compune, în principal, din hidrocarburi aromatice C_{5-7} și unele hidrocarburi alifatice nesaturate cu un număr de atomi de carbon predominant C_5. Acest flux poate conține benzen.]									
649-320-00-8	Distilate (petrol), derivați ai benzinei nafta rafinată pirolizat, amestec de benzine; Benzină nafta de cracare termică cu temperaturi de fierbere scăzute; [Combinație complexă de hidrocarburi obținută prin fracționarea prin piroliză la 816 °C (1 500°F) a benzinei nafta și a rafinatului. Se compune în principal din hidrocarburi în care numărul atomilor de carbon este predominant C_9, iar temperatura de fierbere este de aproximativ 204 °C (400°F).]	270-344-6	68425-29-6	Carc. 1B Muta. 1B Asp. Tox. 1	H350 H340 H304	GHS08 Dgr	H350 H340 H304			P

▼M16

Nr. index	►M18 Denumirea chimică ◄	Nr. CE	Nr. CAS	Clasificare		Etichetare			►M18 Limite de conc. specifice, factori M și ATE (*) ◄	Note
				Codul (codurile) claselor și categoriilor de pericol	Codul (codurile) frazelor de pericol	Codul (codurile) pictogramei, cuvântului de avertizare	Codul (codurile) frazelor de pericol	Codul (codurile) frazelor de pericol suplimentare		
649-321-00-3	Hidrocarburi aromatice, fracția C_{6-8}, derivați ai benzinei nafta rafinată pirolizat; Benzină nafta de cracare termică cu temperaturi de fierbere scăzute; [Combinație complexă de hidrocarburi obținută prin fracționarea prin piroliză la 816 °C (1 500°F) a benzinei naftei și a rafinatului. Se compune, în principal, din hidrocarburi aromatice cu un număr de atomi de carbon situat predominant în intervalul C_6C_8, în principal benzen.]	270-658-3	68475-70-7	Carc. 1B Muta. 1B Asp. Tox. 1	H350 H340 H304	GHS08 Dgr	H350 H340 H304			P
649-322-00-9	Distilate (petrol), motorină și benzină nafta de cracare termică; Benzină nafta de cracare termică cu temperaturi de fierbere scăzute; [Combinație complexă de hidrocarburi obținută prin distilarea benzinei nafta de cracare termică și/sau a motorinei de cracare termică. Se compune, în principal, din hidrocarburi olefinice în care numărul atomilor de carbon este, predominant, C_5, iar temperatura de fierbere este cuprinsă între aproximativ 33 °C și 60 °C (91°F și 140°F).]	271-631-9	68603-00-9	Carc. 1B Muta. 1B Asp. Tox. 1	H350 H340 H304	GHS08 Dgr	H350 H340 H304			P

▼M16

Nr. index	►M18 Denumirea chimică ◄	Nr. CE	Nr. CAS	Clasificare		Etichetare			►M18 Limite de conc. specifice, factori M și ATE (*) ◄	Note
				Codul (codurile) claselor și categoriilor de pericol	Codul (codurile) frazelor de pericol	Codul (codurile) pictogramei, cuvântului de avertizare	Codul (codurile) frazelor de pericol	Codul (codurile) frazelor de pericol suplimentare		
649-323-00-4	Distilate (petrol), motorină și benzină nafta cracate termic, cu conținut de dimeri C_5; Benzină nafta de cracare termică cu temperaturi de fierbere scăzute; [Combinație complexă de hidrocarburi produsă prin distilarea extractivă a benzinei nafta și/sau a motorinei de cracare termică. Se compune, în principal, din hidrocarburi C_5 și unele olefine dimerizate C_5, cu temperaturi de fierbere cuprinse între aproximativ 33 °C și 184 °C (91°F și 363°F).]	271-632-4	68603-01-0	Carc. 1B Muta. 1B Asp. Tox. 1	H350 H340 H304	GHS08 Dgr	H350 H340 H304			P
649-324-00-X	Distilate (petrol), distilare extractivă de benzină nafta și de motorină de cracare termică; Benzină nafta de cracare termică cu temperaturi de fierbere scăzute; [Combinație complexă de hidrocarburi produsă prin distilarea extractivă a benzinei nafta și/sau a motorinei de cracare termică. Se compune din hidrocarburi parafinice și olefinice, în special izoamilene, cum ar fi 2-metil-1-butenă și 2-metil-2-butenă, cu temperaturi de fierbere cuprinse între aproximativ 31 °C și 40 °C (88°F și 104°F).]	271-634-5	68603-03-2	Carc. 1B Muta. 1B Asp. Tox. 1	H350 H340 H304	GHS08 Dgr	H350 H340 H304			P

▼M16

Nr. index	►M18 Denumirea chimică ◄	Nr. CE	Nr. CAS	Clasificare		Etichetare			►M18 Limite de conc. specifice, factori M și ATE (*) ◄	Note
				Codul (codurile) claselor și categoriilor de pericol	Codul (codurile) frazelor de pericol	Codul (codurile) pictogramei, cuvântului de avertizare	Codul (codurile) frazelor de pericol	Codul (codurile) frazelor de pericol suplimentare		
649-325-00-5	Distilate ușoare (petrol), cracare termică ușoară, aromatice lipsite de butan; Benzină nafta de cracare termică cu temperaturi de fierbere scăzute; [Combinație complexă de hidrocarburi obținută prin distilarea produșilor rezultați de la cracarea termică. Se compune în principal din hidrocarburi aromatice, în primul rând benzen.]	273-266-0	68955-29-3	Carc. 1B Muta. 1B Asp. Tox. 1	H350 H340 H304	GHS08 Dgr	H350 H340 H304			P
649-326-00-0	Benzină nafta ușoară de cracare termică (petrol), desulfurată; Benzină nafta de cracare termică cu temperaturi de fierbere scăzute; [Combinație complexă de hidrocarburi obținută prin desulfurarea distilatului petrolier rezultat de la cracarea termică la temperatură înaltă a fracțiilor de ulei greu în vederea convertirii mercaptanilor. Se compune, în principal, din hidrocarburi aromatice, olefinice și saturate, cu temperaturi de fierbere cuprinse între aproximativ 20 °C și 100 °C (68°F și 212°F).]	295-447-3	92045-65-3	Carc. 1B Muta. 1B Asp. Tox. 1	H350 H340 H304	GHS08 Dgr	H350 H340 H304			P

▼M16

Nr. index	►M18 Denumirea chimică ◄	Nr. CE	Nr. CAS	Clasificare		Etichetare			►M18 Limite de conc. specifice, factori M și ATE (*) ◄	Note
				Codul (codurile) claselor și categoriilor de pericol	Codul (codurile) frazelor de pericol	Codul (codurile) pictogramei, cuvântului de avertizare	Codul (codurile) frazelor de pericol	Codul (codurile) frazelor de pericol suplimentare		
649-327-00-6	Benzină nafta grea (petrol), hidrotratată; Benzină nafta hidrotratată cu temperaturi de fierbere scăzute; [Combinaţie complexă de hidrocarburi obţinută prin tratarea cu hidrogen a unei fracţii de petrol în prezenţa unui catalizator. Se compune din hidrocarburi cu un număr de atomi de carbon situat predominant în intervalul C_6 -C_{13} și cu temperaturi de fierbere cuprinse între aproximativ 65 °C și 230 °C (149°F și 446°F).]	265-150-3	64742-48-9	Carc. 1B Muta. 1B Asp. Tox. 1	H350 H340 H304	GHS08 Dgr	H350 H340 H304			P
649-328-00-1	Benzină nafta ușoară (petrol), hidrotratată; Benzină nafta hidrotratată, cu temperaturi de fierbere scăzute; [Combinaţie complexă de hidrocarburi obţinută prin tratarea cu hidrogen a unei fracţii de petrol în prezenţa unui catalizator. Se compune din hidrocarburi cu un număr de atomi de carbon situat predominant în intervalul C_4 -C_{11} și cu temperaturi de fierbere cuprinse între aproximativ minus 20 °C și 190 °C (–4°F și 374°F).]	265-151-9	64742-49-0	Carc. 1B Muta. 1B Asp. Tox. 1	H350 H340 H304	GHS08 Dgr	H350 H340 H304			P

▼M16

Nr. index	►M18 Denumirea chimică ◄	Nr. CE	Nr. CAS	Clasificare		Etichetare			►M18 Limite de conc. specifice, factori M și ATE (*) ◄	Note
				Codul (codurile) claselor și categoriilor de pericol	Codul (codurile) frazelor de pericol	Codul (codurile) pictogramei, cuvântului de avertizare	Codul (codurile) frazelor de pericol	Codul (codurile) frazelor de pericol suplimentare		
649-329-00-7	Benzină nafta ușoară (petrol), hidrodesulfurată; Benzină nafta tratată cu hidrogen, cu temperaturi de fierbere scăzute; [Combinație complexă de hidrocarburi obținută prin hidrodesulfurare catalitică. Se compune din hidrocarburi cu un număr de atomi de carbon situat predominant în intervalul C_4 -C_{11} și cu temperaturi de fierbere cuprinse între aproximativ – 20 °C și 190 °C (–4°F și 374°F).]	265-178-6	64742-73-0	Carc. 1B Muta. 1B Asp. Tox. 1	H350 H340 H304	GHS08 Dgr	H350 H340 H304			P
649-330-00-2	Benzină nafta grea (petrol), hidrodesulfurată; Benzină nafta hidrotratată, cu temperaturi de fierbere scăzute; [Combinație complexă de hidrocarburi obținută prin hidrodesulfurare catalitică. Constituită din hidrocarburi cu un număr de atomi de carbon cuprins predominant în intervalul C_7 – C_{12} și cu temperaturi de fierbere cuprinse între aproximativ 90 °C și 230 °C (194°F și 446°F).]	265-185-4	64742-82-1	Carc. 1B Muta. 1B STOT RE 1 Asp. Tox. 1	H350 H340 H372 (sistemul nervos central) H304	GHS08 Dgr	H350 H340 H372 (sistemul nervos central) H304			P

▼M16

Nr. index	►M18 Denumirea chimică ◄	Nr. CE	Nr. CAS	Clasificare		Etichetare			►M18 Limite de conc. specifice, factori M și ATE (*) ◄	Note
				Codul (codurile) claselor și categoriilor de pericol	Codul (codurile) frazelor de pericol	Codul (codurile) pictogramei, cuvântului de avertizare	Codul (codurile) frazelor de pericol	Codul (codurile) frazelor de pericol suplimentare		
649-331-00-8	Distilate intermediare hidrotratate (petrol), cu temperaturi de fierbere intermediare; Benzină nafta tratată cu hidrogen, cu temperaturi de fierbere scăzute; [Combinație complexă de hidrocarburi obținută prin distilarea produșilor rezultați de la hidrotratarea distilatelor intermediare. Se compune din hidrocarburi cu un număr de atomi de carbon situat predominant în intervalul C_5 -C_{10} și cu temperaturi de fierbere cuprinse între aproximativ 127 °C și 188 °C (262°F și 370°F).]	270-092-7	68410-96-8	Carc. 1B Muta. 1B Asp. Tox. 1	H350 H340 H304	GHS08 Dgr	H350 H340 H304			P
649-332-00-3	Distilate ușoare hidrotratate (petrol), cu temperaturi de fierbere scăzute; Benzină nafta hidrotratată, cu temperaturi de fierbere scăzute; [Combinație complexă de hidrocarburi obținută la distilarea produșilor rezultați de la hidrotratarea distilatelor ușoare. Se compune din hidrocarburi cu un număr de atomi de carbon situat predominant în intervalul C_6 -C_9 și cu temperaturi de fierbere cuprinse între aproximativ 3 °C și 194 °C (37°F și 382°F).]	270-093-2	68410-97-9	Carc. 1B Muta. 1B Asp. Tox. 1	H350 H340 H304	GHS08 Dgr	H350 H340 H304			P

▼M16

Nr. index	►M18 Denumirea chimică ◄	Nr. CE	Nr. CAS	Clasificare		Etichetare			►M18 Limite de conc. specifice, factori M și ATE (*) ◄	Note
				Codul (codurile) claselor și categoriilor de pericol	Codul (codurile) frazelor de pericol	Codul (codurile) pictogramei, cuvântului de avertizare	Codul (codurile) frazelor de pericol	Codul (codurile) frazelor de pericol suplimentare		
649-333-00-9	Distilate (petrol), benzine nafta grele hidrotratate, prim-produși ai instalației de eliminare a izohexanului; Benzină nafta tratată cu hidrogen, cu temperaturi de fierbere scăzute; [Combinație complexă de hidrocarburi obținută la distilarea produșilor rezultați de la hidrotratarea benzinei nafta grele. Se compune din hidrocarburi cu un număr de atomi de carbon situat predominant în intervalul C_3 -C_6 și cu temperaturi de fierbere cuprinse între aproximativ – 49 °C și 68 °C (– 57°F și 155°F).]	270-094-8	68410-98-0	Carc. 1B Muta. 1B Asp. Tox. 1	H350 H340 H304	GHS08 Dgr	H350 H340 H304			P
649-334-00-4	Solvent benzină nafta (petrol), hidrocarburi aromatice ușoare, hidrotratate; Benzină nafta hidrotratată, cu temperaturi de fierbere scăzute;	270-988-8	68512-78-7	Carc. 1B Muta. 1B Asp. Tox. 1	H350 H340 H304	GHS08 Dgr	H350 H340 H304			P

▼**M16**

Nr. index	►**M18** Denumirea chimică ◄	Nr. CE	Nr. CAS	Clasificare		Etichetare			►**M18** Limite de conc. specifice, factori M și ATE (*) ◄	Note
				Codul (codurile) claselor și categoriilor de pericol	Codul (codurile) frazelor de pericol	Codul (codurile) pictogramei, cuvântului de avertizare	Codul (codurile) frazelor de pericol	Codul (codurile) frazelor de pericol suplimentare		
	[Combinaţie complexă de hidrocarburi obţinută prin tratarea cu hidrogen a unei fracţii de petrol în prezenţa unui catalizator. Se compune în principal din hidrocarburi aromatice cu un număr de atomi de carbon situat predominant în intervalul C_8 -C_{10} și cu temperaturi de fierbere cuprinse între aproximativ 135 °C și 210 °C (275°F și 410°F).]									
649-335-00-X	Benzină nafta ușoară (petrol), cracare termică, hidrodesulfurare; Benzină nafta tratată cu hidrogen, cu temperaturi de fierbere scăzute; [Combinaţie complexă de hidrocarburi obţinută la fracţionarea distilatului de la cracarea termică și hidrodesulfurizată. Se compune în principal din hidrocarburi cu un număr de atomi de carbon situat predominant în intervalul C_5 -C_{11} și cu temperaturi de fierbere cuprinse între aproximativ 23 °C și 195 °C (73°F și 383°F).]	285-511-9	85116-60-5	Carc. 1B Muta. 1B Asp. Tox. 1	H350 H340 H304	GHS08 Dgr	H350 H340 H304			P

▼M16

Nr. index	►M18 Denumirea chimică ◄	Nr. CE	Nr. CAS	Clasificare		Etichetare			►M18 Limite de conc. specifice, factori M și ATE (*) ◄	Note
				Codul (codurile) claselor și categoriilor de pericol	Codul (codurile) frazelor de pericol	Codul (codurile) pictogramei, cuvântului de avertizare	Codul (codurile) frazelor de pericol	Codul (codurile) frazelor de pericol suplimentare		
649-336-00-5	Benzină nafta ușoară hidrotratată (petrol), cu conținut de cicloalcani; Benzină nafta tratată cu hidrogen, cu temperaturi de fierbere scăzute; [Combinație complexă de hidrocarburi obținută de la distilarea unei fracții de petrol. Se compune, în principal, din alcani și cicloalcani cu temperaturi de fierbere cuprinse între aproximativ – 20 °C și 190 °C (– 4°F și 374°F).]	285-512-4	85116-61-6	Carc. 1B Muta. 1B Asp. Tox. 1	H350 H340 H304	GHS08 Dgr	H350 H340 H304			P
649-337-00-0	Benzină nafta grea (petrol), cracare cu abur, hidrogenare; Benzină nafta hidrotratată, cu temperaturi de fierbere scăzute	295-432-1	92045-51-7	Carc. 1B Muta. 1B Asp. Tox. 1	H350 H340 H304	GHS08 Dgr	H350 H340 H304			P
649-338-00-6	Benzină nafta cu interval mare de distilare (petrol), hidrodesulfurizată; Benzină nafta tratată cu hidrogen, cu temperaturi de fierbere scăzute;	295-433-7	92045-52-8	Carc. 1B Muta. 1B Asp. Tox. 1	H350 H340 H304	GHS08 Dgr	H350 H340 H304			P

▼M16

Nr. index	►M18 Denumirea chimică ◄	Nr. CE	Nr. CAS	Clasificare		Etichetare			►M18 Limite de conc. specifice, factori M și ATE (*) ◄	Note
				Codul (codurile) claselor și categoriilor de pericol	Codul (codurile) frazelor de pericol	Codul (codurile) pictogramei, cuvântului de avertizare	Codul (codurile) frazelor de pericol	Codul (codurile) frazelor de pericol suplimentare		
	[Combinaţie complexă de hidrocarburi obţinută prin hidrodesulfurare catalitică. Se compune în principal din hidrocarburi cu un număr de atomi de carbon situat predominant în intervalul C_4 -C_{11} și cu un punct de fierbere cuprins între aproximativ 30 °C și 250 °C (86°F și 482°F).]									
649-339-00-1	Benzină nafta ușoară de la cracarea cu abur (petrol), hidrotratată; Benzină nafta tratată cu hidrogen, cu temperaturi de fierbere scăzute; [Combinaţie complexă de hidrocarburi obţinută prin tratarea cu hidrogen a unei fracţii de petrol, derivată dintr-un proces de piroliză, în prezenţa unui catalizator. Se compune în principal din hidrocarburi nesaturate cu un număr de atomi de carbon situat predominant în intervalul C_5 -C_{11} și cu temperaturi de fierbere cuprinse între aproximativ 35 °C și 190 °C (95°F și 374°F).]	295-438-4	92045-57-3	Carc. 1B Muta. 1B Asp. Tox. 1	H350 H340 H304	GHS08 Dgr	H350 H340 H304			P
649-340-00-7	Hidrocarburi, fracţia C_{4-12}, cracare de benzină nafta, hidrotratate;	295-443-1	92045-61-9	Carc. 1B Muta. 1B Asp. Tox. 1	H350 H340 H304	GHS08 Dgr	H350 H340 H304			P

Nr. index	►M18 Denumirea chimică ◄	Nr. CE	Nr. CAS	Clasificare		Etichetare			►M18 Limite de conc. specifice, factori M și ATE (*) ◄	Note
				Codul (codurile) claselor și categoriilor de pericol	Codul (codurile) frazelor de pericol	Codul (codurile) pictogramei, cuvântului de avertizare	Codul (codurile) frazelor de pericol	Codul (codurile) frazelor de pericol suplimentare		
	Benzină nafta tratată cu hidrogen, cu temperaturi de fierbere scăzute; [Combinație complexă de hidrocarburi obținută prin distilarea produsului rezultat din cracarea cu abur a benzinei nafta, urmată de hidrogenarea catalitică selectivă a compușilor formatori de gume. Se compune din hidrocarburi cu un număr de atomi de carbon situat predominant în intervalul C_4 -C_{12} și cu temperaturi de fierbere cuprinse între aproximativ 30 °C și 230 °C (86°F și 446°F).]									
649-341-00-2	Solvent benzină nafta (petrol), fracția naftenică ușoară hidrogenată; Benzină nafta tratată cu hidrogen, cu temperaturi de fierbere scăzute; [Combinație complexă de hidrocarburi obținută prin tratarea cu hidrogen a unei fracții de petrol în prezența unui catalizator. Se compune în principal din hidrocarburi cicloparafinice cu un număr de atomi de carbon situat predominant în intervalul C_6 -C_7 și cu temperaturi de fierbere cuprinse între aproximativ 73 °C și 85 °C (163°F și 185°F).]	295-529-9	92062-15-2	Carc. 1B Muta. 1B Asp. Tox. 1	H350 H340 H304	GHS08 Dgr	H350 H340 H304			P

▼**M16**

Nr. index	►**M18** Denumirea chimică ◄	Nr. CE	Nr. CAS	Clasificare		Etichetare			►**M18** Limite de conc. specifice, factori M și ATE (*) ◄	Note
				Codul (codurile) claselor și categoriilor de pericol	Codul (codurile) frazelor de pericol	Codul (codurile) pictogramei, cuvântului de avertizare	Codul (codurile) frazelor de pericol	Codul (codurile) frazelor de pericol suplimentare		
649-342-00-8	Benzină nafta ușoară (petrol), cracare cu abur, hidrogenare; Benzină nafta tratată cu hidrogen, cu temperaturi de fierbere scăzute; [Combinaţie complexă de hidrocarburi produsă prin separarea și apoi hidrogenarea produșilor rezultaţi de la cracarea cu abur în vederea producerii de etilenă. Se compune, în principal, din parafine saturate si nesaturate, parafine ciclice și hidrocarburi aromatice ciclice, cu un număr de atomi de carbon situat, predominant, în intervalul C_4-C_{10} și cu temperaturi de fierbere cuprinse între aproximativ 50 °C și 200 °C (122°F și 392°F). Proporţia de hidrocarburi benzenice poate varia până la 30% în greutate, iar fluxul poate conţine, de asemenea, mici cantităţi de sulf și compuși oxigenaţi.]	296-942-7	93165-55-0	Carc. 1B Muta. 1B Asp. Tox. 1	H350 H340 H304	GHS08 Dgr	H350 H340 H304			P
649-343-00-3	Hidrocarburi, fracția C_{6-11}, hidrotratate, dezaromatizate; Benzină nafta tratată cu hidrogen, cu temperaturi de fierbere scăzute;	297-852-0	93763-33-8	Carc. 1B Muta. 1B Asp. Tox. 1	H350 H340 H304	GHS08 Dgr	H350 H340 H304			P

▼**M16**

Nr. index	►**M18** Denumirea chimică ◄	Nr. CE	Nr. CAS	Clasificare		Etichetare			►**M18** Limite de conc. specifice, factori M și ATE (*) ◄	Note
				Codul (codurile) claselor și categoriilor de pericol	Codul (codurile) frazelor de pericol	Codul (codurile) pictogramei, cuvântului de avertizare	Codul (codurile) frazelor de pericol	Codul (codurile) frazelor de pericol suplimentare		
	[Combinaţie complexă de hidrocarburi obţinută ca solvenţi care au fost supuși hidrotratării în vederea convertirii hidrocarburilor aromatice în hidrocarburi naftenice prin hidrogenare catalitică.]									
649-344-00-9	Hidrocarburi, fracţia C_{9-12}, hidrotratate, dezaromatizate; Benzină nafta tratată cu hidrogen, cu temperaturi de fierbere scăzute; [Combinaţie complexă de hidrocarburi obţinută ca solvenţi care au fost supuși hidrotratării în vederea convertirii hidrocarburilor aromatice în hidrocarburi naftenice prin hidrogenare catalitică.]	297-853-6	93763-34-9	Carc. 1B Muta. 1B Asp. Tox. 1	H350 H340 H304	GHS08 Dgr	H350 H340 H304			P
649-345-00-4	Solvent Stoddard; Benzină nafta cu temperaturi de fierbere scăzute — fără specificaţii; [Distilat petrolier rafinat, fără culoare, care nu are miros de rânced sau respingător, cu temperaturi de fierbere cuprinse între aproximativ 148,8 °C și 204,4 °C (300°F și 400°F).]	232-489-3	8052-41-3	Carc. 1B Muta. 1B STOT RE 1 Asp. Tox. 1	H350 H340 H372 (sistemul nervos central) H304	GHS08 Dgr	H350 H340 H372 (sistemul nervos central) H304			P

▼**M16**

Nr. index	►**M18** Denumirea chimică ◄	Nr. CE	Nr. CAS	Clasificare		Etichetare			►**M18** Limite de conc. specifice, factori M și ATE (*) ◄	Note
				Codul (codurile) claselor și categoriilor de pericol	Codul (codurile) frazelor de pericol	Codul (codurile) pictogramei, cuvântului de avertizare	Codul (codurile) frazelor de pericol	Codul (codurile) frazelor de pericol suplimentare		
649-346-00-X	Gaz natural (petrol), condensate; Benzină nafta cu temperaturi de fierbere scăzute – fără specificații; [Combinație complexă de hidrocarburi separate sub formă de lichid din gazul natural dintr-un separator de suprafață prin condensare retrogradă. Se compune, în principal, din hidrocarburi cu un număr de atomi de carbon situat predominant în intervalul C_2- C_{20}. Este un lichid la temperatură și presiune atmosferică.]	265-047-3	64741-47-5	Carc. 1B Muta. 1B Asp. Tox. 1	H350 H340 H304	GHS08 Dgr	H350 H340 H304			P
649-347-00-5	Gaz natural (petrol), amestec lichid brut; Benzină nafta cu temperaturi de fierbere scăzute – fără specificații; [Combinație complexă de hidrocarburi separate sub formă de lichid din gazul natural dintr-o instalație de reciclare a gazelor prin procese cum ar fi înghețarea sau absorbția. Se compune în principal din hidrocarburi alifatice saturate cu un număr de atomi de carbon situat predominant în intervalul C_2- C_8.]	265-048-9	64741-48-6	Carc. 1B Muta. 1B Asp. Tox. 1	H350 H340 H304	GHS08 Dgr	H350 H340 H304			P

▼**M16**

Nr. index	►**M18** Denumirea chimică ◄	Nr. CE	Nr. CAS	Clasificare		Etichetare			►**M18** Limite de conc. specifice, factori M și ATE (*) ◄	Note
				Codul (codurile) claselor și categoriilor de pericol	Codul (codurile) frazelor de pericol	Codul (codurile) pictogramei, cuvântului de avertizare	Codul (codurile) frazelor de pericol	Codul (codurile) frazelor de pericol suplimentare		
649-348-00-0	Benzină nafta ușoară (petrol), hidrocracată; Benzină nafta cu temperaturi de fierbere scăzute – fără specificaţii; [Combinaţie complexă de hidrocarburi obţinută prin distilarea produșilor rezultaţi de la hidrocracare. Se compune în principal din hidrocarburi saturate cu un număr de atomi de carbon situat predominant în intervalul C_4C_{10} și cu temperaturi de fierbere cuprinse între aproximativ – 20 °C și 180 °C (– 4°F și 356°F).]	265-071-4	64741-69-1	Carc. 1B Muta. 1B Asp. Tox. 1	H350 H340 H304	GHS08 Dgr	H350 H340 H304			P
649-349-00-6	Benzină nafta grea (petrol), hidrocracare; Benzină nafta cu temperaturi de fierbere scăzute – fără specificaţii; [Combinaţie complexă de hidrocarburi obţinută prin distilarea produșilor rezultaţi de la hidrocracare. Se compune în principal din hidrocarburi saturate cu un număr de atomi de carbon situat predominant în intervalul C_6C_{12} și cu temperaturi de fierbere cuprinse între aproximativ 65 °C și 230 °C (148°F și 446°F).]	265-079-8	64741-78-2	Carc. 1B Muta. 1B Asp. Tox. 1	H350 H340 H304	GHS08 Dgr	H350 H340 H304			P

▼M16

Nr. index	►M18 Denumirea chimică ◄	Nr. CE	Nr. CAS	Clasificare		Etichetare			►M18 Limite de conc. specifice, factori M și ATE (*) ◄	Note
				Codul (codurile) claselor și categoriilor de pericol	Codul (codurile) frazelor de pericol	Codul (codurile) pictogramei, cuvântului de avertizare	Codul (codurile) frazelor de pericol	Codul (codurile) frazelor de pericol suplimentare		
649-350-00-1	Benzină nafta (petrol), desulfurată; Benzină nafta cu temperaturi de fierbere scăzute – fără specificații; [Combinație complexă de hidrocarburi obținută prin desulfurarea benzinei nafta petroliere în vederea convertirii mercaptanilor sau a îndepărtării impurităților acide. Se compune din hidrocarburi cu un număr de atomi de carbon situat predominant în intervalul C_4 -C_{12} și cu temperaturi de fierbere cuprinse între aproximativ – 10 °C și 230 °C (14°F și 446°F).]	265-089-2	64741-87-3	Carc. 1B Muta. 1B Asp. Tox. 1	H350 H340 H304	GHS08 Dgr	H350 H340 H304			P
649-351-00-7	Benzină nafta (petrol), tratată cu acid; Benzină nafta cu temperaturi de fierbere scăzute – fără specificații; [Combinație complexă de hidrocarburi obținută ca rafinat de la tratarea cu acid sulfuric. Se compune din hidrocarburi cu un număr de atomi de carbon situat predominant în intervalul C_7 -C_{12} și cu temperaturi de fierbere cuprinse între aproximativ 90 °C și 230 °C (194°F și 446°F).]	265-115-2	64742-15-0	Carc. 1B Muta. 1B Asp. Tox. 1	H350 H340 H304	GHS08 Dgr	H350 H340 H304			P

▼M16

Nr. index	►M18 Denumirea chimică ◄	Nr. CE	Nr. CAS	Clasificare		Etichetare			►M18 Limite de conc. specifice, factori M și ATE (*) ◄	Note
				Codul (codurile) claselor și categoriilor de pericol	Codul (codurile) frazelor de pericol	Codul (codurile) pictogramei, cuvântului de avertizare	Codul (codurile) frazelor de pericol	Codul (codurile) frazelor de pericol suplimentare		
649-352-00-2	Benzină nafta grea (petrol), neutralizată chimic; Benzină nafta cu temperaturi de fierbere scăzute – fără specificaţii; [Combinaţie complexă de hidrocarburi produsă prin tratare în vederea eliminării materiilor acide. Se compune din hidrocarburi cu un număr de atomi de carbon situat predominant în intervalul C_6 -C_{12} și cu temperaturi de fierbere cuprinse între aproximativ 65 °C și 230 °C (149°F și 446°F).]	265-122-0	64742-22-9	Carc. 1B Muta. 1B Asp. Tox. 1	H350 H340 H304	GHS08 Dgr	H350 H340 H304			P
649-353-00-8	Benzină nafta ușoară (petrol), neutralizată chimic; Benzină nafta cu temperaturi de fierbere scăzute – fără specificaţii; [Combinaţie complexă de hidrocarburi produsă prin tratare în vederea eliminării materiilor acide. Se compune din hidrocarburi cu un număr de atomi de carbon situat predominant în intervalul C_4 -C_{11} și cu temperaturi de fierbere cuprinse între aproximativ – 20 °C și 190 °C (–4°F și 374°F).]	265-123-6	64742-23-0	Carc. 1B Muta. 1B Asp. Tox. 1	H350 H340 H304	GHS08 Dgr	H350 H340 H304			P

▼M16

Nr. index	►M18 Denumirea chimică ◄	Nr. CE	Nr. CAS	Clasificare		Etichetare			►M18 Limite de conc. specifice, factori M și ATE (*) ◄	Note
				Codul (codurile) claselor și categoriilor de pericol	Codul (codurile) frazelor de pericol	Codul (codurile) pictogramei, cuvântului de avertizare	Codul (codurile) frazelor de pericol	Codul (codurile) frazelor de pericol suplimentare		
649-354-00-3	Benzină nafta (petrol), deparafinare catalitică; Benzină nafta cu temperaturi de fierbere scăzute – fără specificaţii; [Combinaţie complexă de hidrocarburi obţinută prin deparafinarea catalitică a unei fracţii de petrol. Se compune în principal din hidrocarburi cu un număr de atomi de carbon situat predominant în intervalul C_5 -C_{12} și cu temperaturi de fierbere cuprinse între aproximativ 35 °C și 230 °C (95°F și 446°F).]	265-170-2	64742-66-1	Carc. 1B Muta. 1B Asp. Tox. 1	H350 H340 H304	GHS08 Dgr	H350 H340 H304			P
649-355-00-9	Benzină nafta ușoară (petrol), cracare cu abur; Benzină nafta cu temperaturi de fierbere scăzute – fără specificaţii; [Combinaţie complexă de hidrocarburi obţinută prin distilarea produșilor rezultaţi de la cracarea cu abur. Se compune, în principal, din hidrocarburi nesaturate, cu un număr de atomi de carbon situat predominant în intervalul C_4 – C_{11} și cu temperaturi de fierbere cuprinse între aproximativ minus 20 °C și 190 °C (–4°F și 374°F). Acest flux poate conţine benzen în proporţie de cel puţin 10 % în volum.]	265-187-5	64742-83-2	Carc. 1B Muta. 1B Asp. Tox. 1	H350 H340 H304	GHS08 Dgr	H350 H340 H304			P

▼**M16**

Nr. index	►**M18** Denumirea chimică ◄	Nr. CE	Nr. CAS	Clasificare		Etichetare			►**M18** Limite de conc. specifice, factori M și ATE (*) ◄	Note
				Codul (codurile) claselor și categoriilor de pericol	Codul (codurile) frazelor de pericol	Codul (codurile) pictogramei, cuvântului de avertizare	Codul (codurile) frazelor de pericol	Codul (codurile) frazelor de pericol suplimentare		
649-356-00-4	Solvent benzină nafta (petrol), hidrocarburi aromatice ușoare; Benzină nafta cu temperaturi de fierbere scăzute – fără specificaţii; [Combinaţie complexă de hidrocarburi obţinută prin distilarea fluxurilor aromatice. Se compune în principal din hidrocarburi aromatice cu un număr de atomi de carbon situat predominant în intervalul C_8C_{10} și cu temperaturi de fierbere cuprinse între aproximativ 135 °C și 210 °C (275°F și 410°F).]	265-199-0	64742-95-6	Carc. 1B Muta. 1B Asp. Tox. 1	H350 H340 H304	GHS08 Dgr	H350 H340 H304			P
649-357-00-X	Hidrocarburi aromatice, fracţia C_{610}, tratate cu acid, neutralizate; Benzină nafta cu temperaturi de fierbere scăzute – fără specificaţii	268-618-5	68131-49-7	Carc. 1B Muta. 1B Asp. Tox. 1	H350 H340 H304	GHS08 Dgr	H350 H340 H304			P

▼M16

Nr. index	►M18 Denumirea chimică ◄	Nr. CE	Nr. CAS	Clasificare		Etichetare			►M18 Limite de conc. specifice, factori M și ATE (*) ◄	Note
				Codul (codurile) claselor și categoriilor de pericol	Codul (codurile) frazelor de pericol	Codul (codurile) pictogramei, cuvântului de avertizare	Codul (codurile) frazelor de pericol	Codul (codurile) frazelor de pericol suplimentare		
649-358-00-5	Distilate cu conținut C_{3-5} (petrol), bogate în 2-metil-2-butenă; Benzină nafta cu temperaturi de fierbere scăzute – fără specificații; [Combinație complexă de hidrocarburi obținută prin distilarea hidrocarburilor cu un număr de atomi de carbon cuprins, de obicei, în intervalul C_3-C_5, în principal izopentan și 3-metil-1-butenă. Se compune din hidrocarburi saturate și nesaturate cu un număr de atomi de carbon situat în intervalul C_3-C_5, în principal 2-metil-2-butenă.]	270-725-7	68477-34-9	Carc. 1B Muta. 1B Asp. Tox. 1	H350 H340 H304	GHS08 Dgr	H350 H340 H304			P
649-359-00-0	Distilate (petrol), distilate petroliere polimerizate de la cracarea cu abur, fracția C_{5-12}; Benzină nafta cu temperaturi de fierbere scăzute – fără specificații; [Combinație complexă de hidrocarburi obținută de la distilarea distilatului petrolier cracat cu abur și polimerizat. Se compune, în principal, din hidrocarburi cu un număr de atomi de carbon situat predominant în intervalul C_5- C_{12}.]	270-735-1	68477-50-9	Carc. 1B Muta. 1B Asp. Tox. 1	H350 H340 H304	GHS08 Dgr	H350 H340 H304			P

▼**M16**

Nr. index	►**M18** Denumirea chimică ◄	Nr. CE	Nr. CAS	Clasificare		Etichetare			►**M18** Limite de conc. specifice, factori M și ATE (*) ◄	Note
				Codul (codurile) claselor și categoriilor de pericol	Codul (codurile) frazelor de pericol	Codul (codurile) pictogramei, cuvântului de avertizare	Codul (codurile) frazelor de pericol	Codul (codurile) frazelor de pericol suplimentare		
649-360-00-6	Distilate de la cracarea cu abur (petrol), fracţia C_{5-12}; Benzină nafta cu temperaturi de fierbere scăzute – fără specificaţii; [Combinaţie complexă de compuși organici obţinută prin distilarea produșilor rezultaţi de la procesul de cracare cu abur. Se compune din hidrocarburi nesaturate cu un număr de atomi de carbon situat predominant în intervalul C_5- C_{12}.]	270-736-7	68477-53-2	Carc. 1B Muta. 1B Asp. Tox. 1	H350 H340 H304	GHS08 Dgr	H350 H340 H304			P
649-361-00-1	Distilate de la cracarea cu abur (petrol), fracţia C_{5-10}, amestecate cu fracţia C_5 a benzinei nafta ușoare din petrol cracată cu abur; Benzină nafta cu temperaturi de fierbere scăzute – fără specificaţii	270-738-8	68477-55-4	Carc. 1B Muta. 1B Asp. Tox. 1	H350 H340 H304	GHS08 Dgr	H350 H340 H304			P
649-362-00-7	Extracţie cu acid la rece (petrol), fracţia C_{4-6}; Benzină nafta cu temperaturi de fierbere scăzute – fără specificaţii; [Combinaţie complexă de compuși organici produsă prin extracţie la rece cu acid a hidrocarburilor alifatice saturate și nesaturate, cu un număr de atomi de carbon situat, de obicei, în intervalul C_3-C_6, predominant pentani	270-741-4	68477-61-2	Carc. 1B Muta. 1B Asp. Tox. 1	H350 H340 H304	GHS08 Dgr	H350 H340 H304			P

▼**M16**

Nr. index	►**M18** Denumirea chimică ◄	Nr. CE	Nr. CAS	Clasificare		Etichetare			►**M18** Limite de conc. specifice, factori M și ATE (*) ◄	Note
				Codul (codurile) claselor și categoriilor de pericol	Codul (codurile) frazelor de pericol	Codul (codurile) pictogramei, cuvântului de avertizare	Codul (codurile) frazelor de pericol	Codul (codurile) frazelor de pericol suplimentare		
	și amilene. Se compune în principal din hidrocarburi saturate și nesaturate cu un număr de atomi de carbon situat în intervalul C_4- C_6, predominant C_5.]									
649-363-00-2	Distilate (petrol), din capul instalației de eliminare a pentanului; Benzină nafta cu temperaturi de fierbere scăzute – fără specificații; [Combinație complexă de hidrocarburi obținută dintr-un flux de gaze de cracare catalitică. Se compune din hidrocarburi alifatice cu un număr de atomi de carbon situat predominant în intervalul C_4- C_6.]	270-771-8	68477-89-4	Carc. 1B Muta. 1B Asp. Tox. 1	H350 H340 H304	GHS08 Dgr	H350 H340 H304			P
649-364-00-8	Reziduuri (petrol), reziduuri din blazul instalației de separare a butanului; Benzină nafta cu temperaturi de fierbere scăzute – fără specificații; [Reziduu complex obținut la distilarea fluxului de butani. Se compune din hidrocarburi alifatice cu un număr de atomi de carbon situat predominant în intervalul C_4C_6.]	270-791-7	68478-12-6	Carc. 1B Muta. 1B Asp. Tox. 1	H350 H340 H304	GHS08 Dgr	H350 H340 H304			P

▼M16

Nr. index	►M18 Denumirea chimică ◄	Nr. CE	Nr. CAS	Clasificare		Etichetare			►M18 Limite de conc. specifice, factori M și ATE (*) ◄	Note
				Codul (codurile) claselor și categoriilor de pericol	Codul (codurile) frazelor de pericol	Codul (codurile) pictogramei, cuvântului de avertizare	Codul (codurile) frazelor de pericol	Codul (codurile) frazelor de pericol suplimentare		
649-365-00-3	Uleiuri reziduale de distilare (petrol), instalație de eliminare a butanului; Benzină nafta cu temperaturi de fierbere scăzute – fără specificații; [Reziduu complex obținut prin distilarea la presiune atmosferică a fluxului de butan și butenă. Se compune din hidrocarburi alifatice cu un număr de atomi de carbon situat predominant în intervalul C_4C_6.]	270-795-9	68478-16-0	Carc. 1B Muta. 1B Asp. Tox. 1	H350 H340 H304	GHS08 Dgr	H350 H340 H304			P
649-366-00-9	Benzină nafta de cocsificare (petrol), interval mare de temperaturi de fierbere; Benzină nafta cu temperaturi de fierbere scăzute – fără specificații; [Combinație complexă de hidrocarburi obținută prin distilarea produșilor rezultați de la cocsificarea în pat fluidizat. Se compune în principal din hidrocarburi nesaturate cu un număr de atomi de carbon situat predominant în intervalul C_4 -C_{15} și cu temperaturi de fierbere cuprinse între aproximativ 43 °C și 250 °C (110°F și 500°F).]	270-991-4	68513-02-0	Carc. 1B Muta. 1B Asp. Tox. 1	H350 H340 H304	GHS08 Dgr	H350 H340 H304			P

▼**M16**

Nr. index	►**M18** Denumirea chimică ◄	Nr. CE	Nr. CAS	Clasificare		Etichetare			►**M18** Limite de conc. specifice, factori M și ATE (*) ◄	Note
				Codul (codurile) claselor și categoriilor de pericol	Codul (codurile) frazelor de pericol	Codul (codurile) pictogramei, cuvântului de avertizare	Codul (codurile) frazelor de pericol	Codul (codurile) frazelor de pericol suplimentare		
649-367-00-4	Benzină nafta intermediară aromatică (petrol), cracare cu abur; Benzină nafta cu temperaturi de fierbere scăzute – fără specificaţii; [Combinaţie complexă de hidrocarburi produsă prin distilarea produșilor rezultaţi de la cracarea cu abur. Se compune în principal din hidrocarburi aromatice cu un număr de atomi de carbon situat predominant în intervalul C_7 -C_{12} și cu temperaturi de fierbere cuprinse între aproximativ 130 °C și 220 °C (266°F și 428°F).]	271-138-9	68516-20-1	Carc. 1B Muta. 1B Asp. Tox. 1	H350 H340 H304	GHS08 Dgr	H350 H340 H304			P
649-368-00-X	Benzină nafta de la distilarea primară cu interval mare de temperaturi de fierbere (petrol), tratată cu argilă; Benzină nafta cu temperaturi de fierbere scăzute – fără specificaţii;	271-262-3	68527-21-9	Carc. 1B Muta. 1B Asp. Tox. 1	H350 H340 H304	GHS08 Dgr	H350 H340 H304			P

▼M16

Nr. index	►M18 Denumirea chimică ◄	Nr. CE	Nr. CAS	Clasificare		Etichetare			►M18 Limite de conc. specifice, factori M și ATE (*) ◄	Note
				Codul (codurile) claselor și categoriilor de pericol	Codul (codurile) frazelor de pericol	Codul (codurile) pictogramei, cuvântului de avertizare	Codul (codurile) frazelor de pericol	Codul (codurile) frazelor de pericol suplimentare		
	[Combinație complexă de hidrocarburi rezultată din tratarea benzinei nafta de la distilarea primară cu interval mare de fierbere, cu argilă naturală sau modificată, de obicei în cadrul unui proces de percolare în vederea îndepărtării urmelor de compuși polari și de impurităţi. Se compune din hidrocarburi cu un număr de atomi de carbon situat predominant în intervalul C_4 -C_{11} și cu temperaturi de fierbere cuprinse între aproximativ – 20 °C și 220 °C (– 4°F și 429°F).]									
649-369-00-5	Benzină nafta ușoară de la distilarea primară (petrol), tratată cu argilă; Benzină nafta cu temperaturi de fierbere scăzute – fără specificaţii; [Combinație complexă de hidrocarburi rezultată prin tratarea benzinei nafta ușoare de la distilarea primară, cu argilă naturală sau modificată, de obicei în cadrul unui proces de percolare în vederea îndepărtării urmelor de compuși polari	271-263-9	68527-22-0	Carc. 1B Muta. 1B Asp. Tox. 1	H350 H340 H304	GHS08 Dgr	H350 H340 H304			P

▼M16

Nr. index	►M18 Denumirea chimică ◄	Nr. CE	Nr. CAS	Clasificare		Etichetare			►M18 Limite de conc. specifice, factori M și ATE (*) ◄	Note
				Codul (codurile) claselor și categoriilor de pericol	Codul (codurile) frazelor de pericol	Codul (codurile) pictogramei, cuvântului de avertizare	Codul (codurile) frazelor de pericol	Codul (codurile) frazelor de pericol suplimentare		
	și de impurități. Se compune din hidrocarburi cu un număr de atomi de carbon situat predominant în intervalul C_7 -C_{10} și cu temperaturi de fierbere cuprinse între aproximativ 93 °C și 180 °C (200°F și 356°F).]									
649-370-00-0	Benzină nafta aromatică ușoară (petrol) de la cracarea cu abur; Benzină nafta cu temperaturi de fierbere scăzute – fără specificații; [Combinație complexă de hidrocarburi produsă prin distilarea produșilor rezultați de la cracarea cu abur. Se compune în principal din hidrocarburi aromatice cu un număr de atomi de carbon situat predominant în intervalul C_7 -C_9 și cu temperaturi de fierbere cuprinse între aproximativ 110 °C și 165 °C (230°F și 329°F).]	271-264-4	68527-23-1	Carc. 1B Muta. 1B Asp. Tox. 1	H350 H340 H304	GHS08 Dgr	H350 H340 H304			P
649-371-00-6	Benzină nafta ușoară de la cracarea cu abur (petrol), eliminare de benzen (debenzenizare); Benzină nafta cu temperaturi de fierbere scăzute – fără specificații;	271-266-5	68527-26-4	Carc. 1B Muta. 1B Asp. Tox. 1	H350 H340 H304	GHS08 Dgr	H350 H340 H304			P

▼M16

Nr. index	►M18 Denumirea chimică ◄	Nr. CE	Nr. CAS	Clasificare		Etichetare			►M18 Limite de conc. specifice, factori M și ATE (*) ◄	Note
				Codul (codurile) claselor și categoriilor de pericol	Codul (codurile) frazelor de pericol	Codul (codurile) pictogramei, cuvântului de avertizare	Codul (codurile) frazelor de pericol	Codul (codurile) frazelor de pericol suplimentare		
	[Combinație complexă de hidrocarburi produsă prin distilarea produșilor rezultați de la cracarea cu abur. Se compune în principal din hidrocarburi cu un număr de atomi de carbon situat predominant în intervalul C_4 -C_{12} și cu temperaturi de fierbere cuprinse între aproximativ 80 °C și 218 °C (176°F și 424°F).]									
649-372-00-1	Benzină nafta (petrol), cu conținut de aromatice; Benzină nafta cu temperaturi de fierbere scăzute – fără specificații;	271-635-0	68603-08-7	Carc. 1B Muta. 1B Asp. Tox. 1	H350 H340 H304	GHS08 Dgr	H350 H340 H304			P
649-373-00-7	Benzină de piroliză, reziduuri din blazul coloanei de eliminare a butanului; Benzină nafta cu temperaturi de fierbere scăzute – fără specificații; [Combinație complexă de hidrocarburi obținută prin fracționarea reziduurilor de la instalația de eliminare a propanului. Se compune din hidrocarburi, cu un număr de atomi de carbon predominant mai mare de C_5.]	271-726-5	68606-10-0	Carc. 1B Muta. 1B Asp. Tox. 1	H350 H340 H304	GHS08 Dgr	H350 H340 H304			P

▼**M16**

Nr. index	►**M18** Denumirea chimică ◄	Nr. CE	Nr. CAS	Clasificare		Etichetare			►**M18** Limite de conc. specifice, factori M și ATE (*) ◄	Note
				Codul (codurile) claselor și categoriilor de pericol	Codul (codurile) frazelor de pericol	Codul (codurile) pictogramei, cuvântului de avertizare	Codul (codurile) frazelor de pericol	Codul (codurile) frazelor de pericol suplimentare		
649-374-00-2	Benzină nafta ușoară desulfurată (petrol); Benzină nafta cu temperaturi de fierbere scăzute – fără specificații; [Combinație complexă de hidrocarburi obținută prin desulfurarea unui distilat petrolier, în scopul convertirii mercaptanilor sau al eliminării impurităților acide. Se compune în principal din hidrocarburi saturate sau nesaturate cu un număr de atomi de carbon situat predominant în intervalul C_3C_6 și cu temperaturi de fierbere cuprinse între aproximativ – 20 °C și 100 °C (– 4°F și 212°F).]	272-206-0	68783-66-4	Carc. 1B Muta. 1B Asp. Tox. 1	H350 H340 H304	GHS08 Dgr	H350 H340 H304			P
649-375-00-8	Gaz natural, condensate; Benzină nafta cu temperaturi de fierbere scăzute – fără specificații;	272-896-3	68919-39-1	Carc. 1B Muta. 1B Asp. Tox. 1	H350 H340 H304	GHS08 Dgr	H350 H340 H304			P

▼**M16**

Nr. index	►**M18** Denumirea chimică ◄	Nr. CE	Nr. CAS	Clasificare		Etichetare			►**M18** Limite de conc. specifice, factori M și ATE (*) ◄	Note
				Codul (codurile) claselor și categoriilor de pericol	Codul (codurile) frazelor de pericol	Codul (codurile) pictogramei, cuvântului de avertizare	Codul (codurile) frazelor de pericol	Codul (codurile) frazelor de pericol suplimentare		
	[Combinație complexă de hidrocarburi separate și/sau condensate din gaz natural în timpul transportării și colectate la gura sondei (puțului) și/sau din conductele de producție, colectare, transport și distribuție în adâncime sau în coloanele pentru spălarea gazelor etc. Se compune, în principal, din hidrocarburi cu un număr de atomi de carbon situat predominant în intervalul C_2- C_8.]									
649-376-00-3	Distilate (de petrol), utilaj de stripare și curățare (de către compuși cu sulf și azot) a benzinelor nafta; Benzină nafta cu temperaturi de fierbere scăzute – fără specificații; [Combinație complexă de hidrocarburi obținută prin striparea produșilor din curățarea benzinelor nafta. Se compune din hidrocarburi alifatice saturate cu un număr de atomi de carbon situat predominant în intervalul C_2- C_6.]	272-932-8	68921-09-5	Carc. 1B Muta. 1B Asp. Tox. 1	H350 H340 H304	GHS08 Dgr	H350 H340 H304			P
649-377-00-9	Benzină nafta ușoară (petrol), reformare catalitică, fracție fără aromatice; Benzină nafta cu temperaturi de fierbere scăzute – fără specificații;	285-510-3	85116-59-2	Carc. 1B Muta. 1B Asp. Tox. 1	H350 H340 H304	GHS08 Dgr	H350 H340 H304			P

▼M16

Nr. index	►M18 Denumirea chimică ◄	Nr. CE	Nr. CAS	Clasificare		Etichetare			►M18 Limite de conc. specifice, factori M și ATE (*) ◄	Note
				Codul (codurile) claselor și categoriilor de pericol	Codul (codurile) frazelor de pericol	Codul (codurile) pictogramei, cuvântului de avertizare	Codul (codurile) frazelor de pericol	Codul (codurile) frazelor de pericol suplimentare		
	[Combinație complexă de hidrocarburi care rămân după îndepărtarea compușilor aromatici din benzina nafta ușoară reformată catalitic în cadrul unui proces de absorbție selectivă. Se compune în principal din compuși parafinici și ciclici cu un număr de atomi de carbon situat predominant în intervalul C_5 -C_8 și cu temperaturi de fierbere cuprinse între aproximativ 66 °C și 121 °C (151°F și 250°F).]									
649-378-00-4	Benzină; Benzină nafta cu temperaturi de fierbere scăzute – fără specificații; [Combinație complexă de hidrocarburi care se compune, în principal, din hidrocarburi parafinice, cicloparafinice, aromatice și olefinice cu un număr de atomi de carbon predominant mai mare de C_3 și cu temperaturi de fierbere situate între 30 °C și 260 °C (86°F și 500°F).]	289-220-8	86290-81-5	Carc. 1B Muta. 1B Asp. Tox. 1	H350 H340 H304	GHS08 Dgr	H350 H340 H304			P
649-379-00-X	Hidrocarburi aromatice, fracția C_{7-8}, produși de dezalchilare, reziduuri de distilare; Benzină nafta cu temperaturi de fierbere scăzute – fără specificații	292-698-0	90989-42-7	Carc. 1B Muta. 1B Asp. Tox. 1	H350 H340 H304	GHS08 Dgr	H350 H340 H304			P

▼M16

Nr. index	►M18 Denumirea chimică ◄	Nr. CE	Nr. CAS	Clasificare		Etichetare			►M18 Limite de conc. specifice, factori M și ATE (*) ◄	Note
				Codul (codurile) claselor și categoriilor de pericol	Codul (codurile) frazelor de pericol	Codul (codurile) pictogramei, cuvântului de avertizare	Codul (codurile) frazelor de pericol	Codul (codurile) frazelor de pericol suplimentare		
649-380-00-5	Hidrocarburi, fracția C_{4-6}, fracții ușoare de la instalația de eliminare a pentanului, hidrotratarea aromaticelor; Benzină nafta cu temperaturi de fierbere scăzute – fără specificații; [Combinație complexă de hidrocarburi obținută ca prime fracțiuni de la coloana instalației de depentanizare înainte de hidrotratarea șarjelor de aromatice. Se compune în principal din hidrocarburi cu un număr de atomi de carbon situat predominant în intervalul C_4 -C_6, în special pentani și pentene și cu temperaturi de fierbere cuprinse între aproximativ 25 °C și 40 °C (77°F și 104°F).]	295-298-4	91995-38-9	Carc. 1B Muta. 1B Asp. Tox. 1	H350 H340 H304	GHS08 Dgr	H350 H340 H304			P
649-381-00-0	Distilate (de petrol), benzine nafta tratate termic și cracate cu abur, bogate în C_5; Benzină nafta cu temperaturi de fierbere scăzute – fără specificații;	295-302-4	91995-41-4	Carc. 1B Muta. 1B Asp. Tox. 1	H350 H340 H304	GHS08 Dgr	H350 H340 H304			P

▼M16

Nr. index	►M18 Denumirea chimică ◄	Nr. CE	Nr. CAS	Clasificare		Etichetare			►M18 Limite de conc. specifice, factori M și ATE (*) ◄	Note
				Codul (codurile) claselor și categoriilor de pericol	Codul (codurile) frazelor de pericol	Codul (codurile) pictogramei, cuvântului de avertizare	Codul (codurile) frazelor de pericol	Codul (codurile) frazelor de pericol suplimentare		
	[Combinație complexă de hidrocarburi obținută prin distilarea benzinelor nafta tratate termic și cracate cu abur. Se compune în principal din hidrocarburi cu un număr de atomi de carbon situat în intervalul C_4 – C_6, în principal C_5.]									
649-382-00-6	Extracție cu solvenți (petrol), benzină nafta ușoară de la reformarea catalitică; Benzină nafta cu temperaturi de fierbere scăzute – fără specificații; [Combinație complexă de hidrocarburi obținută ca extract în urma extracției cu solvent din fracția petrolieră reformată catalitic. Se compune în principal din hidrocarburi aromatice cu un număr de atomi de carbon situat predominant în intervalul C_7 -C_8 și cu temperaturi de fierbere cuprinse între aproximativ 100 ^{o}C și 200 ^{o}C (212°F și 392°F).]	295-331-2	91995-68-5	Carc. 1B Muta. 1B Asp. Tox. 1	H350 H340 H304	GHS08 Dgr	H350 H340 H304			P
649-383-00-1	Benzină nafta ușoară (petrol), hidrodesulfurată, dezaromatizată; Benzină nafta cu temperaturi de fierbere scăzute – fără specificații;	295-434-2	92045-53-9	Carc. 1B Muta. 1B Asp. Tox. 1	H350 H340 H304	GHS08 Dgr	H350 H340 H304			P

▼M16

Nr. index	►M18 Denumirea chimică ◄	Nr. CE	Nr. CAS	Clasificare		Etichetare			►M18 Limite de conc. specifice, factori M și ATE (*) ◄	Note
				Codul (codurile) claselor și categoriilor de pericol	Codul (codurile) frazelor de pericol	Codul (codurile) pictogramei, cuvântului de avertizare	Codul (codurile) frazelor de pericol	Codul (codurile) frazelor de pericol suplimentare		
	[Combinație complexă de hidrocarburi obținută prin distilarea fracțiilor de petrol ușoare, dezaromatizate și hidrodesulfurate. Se compune în principal din parafine și cicloparafine C_7, cu temperaturi de fierbere cuprinse între aproximativ 90 °C și 100 °C (194°F și 212°F).]									
649-384-00-7	Benzină nafta ușoară (petrol), bogată în C_5, desulfurată; Benzină nafta cu temperaturi de fierbere scăzute – fără specificații; [Combinație complexă de hidrocarburi obținută prin desulfurarea benzinei nafta petroliere în vederea convertirii mercaptanilor sau a îndepărtării impurităților acide. Se compune din hidrocarburi cu un număr de atomi de carbon situat predominant în intervalul C_4 -C_5, predominant C_5 și cu temperaturi de fierbere cuprinse între aproximativ minus 10 °C și 35 °C (14°F și 95°F).]	295-442-6	92045-60-8	Carc. 1B Muta. 1B Asp. Tox. 1	H350 H340 H304	GHS08 Dgr	H350 H340 H304			P

▼M16

Nr. index	►M18 Denumirea chimică ◄	Nr. CE	Nr. CAS	Clasificare		Etichetare			►M18 Limite de conc. specifice, factori M și ATE (*) ◄	Note
				Codul (codurile) claselor și categoriilor de pericol	Codul (codurile) frazelor de pericol	Codul (codurile) pictogramei, cuvântului de avertizare	Codul (codurile) frazelor de pericol	Codul (codurile) frazelor de pericol suplimentare		
649-385-00-2	Hidrocarburi, fracția C_{8-11}, de la cracarea benzinei nafta, fracția toluenică; Benzină nafta cu temperaturi de fierbere scăzute – fără specificații; [Combinație complexă de hidrocarburi obținută prin distilarea benzinei nafta cracate, hidrogenate în prealabil. Se compune în principal din hidrocarburi cu un număr de atomi de carbon situat predominant în intervalul C_8 -C_{11} și cu temperaturi de fierbere cuprinse între aproximativ 130 °C și 205 °C (266°F și 401°F).]	295-444-7	92045-62-0	Carc. 1B Muta. 1B Asp. Tox. 1	H350 H340 H304	GHS08 Dgr	H350 H340 H304			P
649-386-00-8	Hidrocarburi, fracția C_{4-11}, de la cracarea benzinei nafta, dezaromatizate; Benzină nafta cu temperaturi de fierbere scăzute – fără specificații;	295-445-2	92045-63-1	Carc. 1B Muta. 1B Asp. Tox. 1	H350 H340 H304	GHS08 Dgr	H350 H340 H304			P

▼M16

Nr. index	►M18 Denumirea chimică ◄	Nr. CE	Nr. CAS	Clasificare		Etichetare			►M18 Limite de conc. specifice, factori M și ATE (*) ◄	Note
				Codul (codurile) claselor și categoriilor de pericol	Codul (codurile) frazelor de pericol	Codul (codurile) pictogramei, cuvântului de avertizare	Codul (codurile) frazelor de pericol	Codul (codurile) frazelor de pericol suplimentare		
	[Combinație complexă de hidrocarburi obținută din benzina nafta cracată, hidrogenată în prealabil după separarea prin distilare a fracțiilor de hidrocarburi cu conținut de benzen și toluen și a unei fracții cu temperaturi de fierbere ridicate. Se compune în principal din hidrocarburi cu un număr de atomi de carbon cuprins predominant în intervalul C_4 – C_{11} și cu temperaturi de fierbere cuprinse între aproximativ 30 °C și 205 °C (86°F și 401°F).]									
649-387-00-3	Benzină nafta ușoară (petrol), tratată termic și cracată cu abur; Benzină nafta cu temperaturi de fierbere scăzute – fără specificații; [Combinație complexă de hidrocarburi obținută prin fracționarea benzinei nafta de la cracarea cu abur după recuperarea din procesul de tratare termică. Se compune în principal din hidrocarburi cu un număr de atomi de carbon situat predominant în intervalul C_4 -C_6 și cu temperaturi de fierbere cuprinse între aproximativ 0 °C și 80 °C (32°F și 176°F).]	296-028-8	92201-97-3	Carc. 1B Muta. 1B Asp. Tox. 1	H350 H340 H304	GHS08 Dgr	H350 H340 H304			P

▼M16

Nr. index	►M18 Denumirea chimică ◄	Nr. CE	Nr. CAS	Clasificare		Etichetare			►M18 Limite de conc. specifice, factori M și ATE (*) ◄	Note
				Codul (codurile) claselor și categoriilor de pericol	Codul (codurile) frazelor de pericol	Codul (codurile) pictogramei, cuvântului de avertizare	Codul (codurile) frazelor de pericol	Codul (codurile) frazelor de pericol suplimentare		
649-388-00-9	Distilate (petrol), bogate în C_6; Benzină nafta cu temperaturi de fierbere scăzute – fără specificaţii; [Combinaţie complexă de hidrocarburi obţinută din distilarea materiei prime (de alimentare a instalaţiei) petroliere. Se compune în principal din hidrocarburi cu un număr de atomi de carbon situat în intervalul C_5-C_7, bogate în C_6, și cu temperaturi de fierbere cuprinse între aproximativ 60 °C și 70 °C (140°F și 158°F).]	296-903-4	93165-19-6	Carc. 1B Muta. 1B Asp. Tox. 1	H350 H340 H304	GHS08 Dgr	H350 H340 H304			P
649-389-00-4	Benzină de piroliză, hidrogenată; Benzină nafta cu temperaturi de fierbere scăzute – fără specificaţii; [Fracţie de distilare de la hidrogenarea benzinei de piroliză, cu temperaturi de fierbere cuprinse între aproximativ 20 °C și 200 °C (68°F și 392°F).]	302-639-3	94114-03-1	Carc. 1B Muta. 1B Asp. Tox. 1	H350 H340 H304	GHS08 Dgr	H350 H340 H304			P
649-390-00-X	Distilate de la cracarea cu abur (petrol), fracţia C_{8-12} polimerizată, produse ușoare de distilare; Benzină nafta cu temperaturi de fierbere scăzute – fără specificaţii;	305-750-5	95009-23-7	Carc. 1B Muta. 1B Asp. Tox. 1	H350 H340 H304	GHS08 Dgr	H350 H340 H304			P

▼**M16**

Nr. index	►**M18** Denumirea chimică ◄	Nr. CE	Nr. CAS	Clasificare		Etichetare			►**M18** Limite de conc. specifice, factori M și ATE (*) ◄	Note
				Codul (codurile) claselor și categoriilor de pericol	Codul (codurile) frazelor de pericol	Codul (codurile) pictogramei, cuvântului de avertizare	Codul (codurile) frazelor de pericol	Codul (codurile) frazelor de pericol suplimentare		
	[Combinație complexă de hidrocarburi obținută la distilarea fracției C_8-C_{12} polimerizate din distilate de petrol cracate cu abur. Se compune, în principal, din hidrocarburi aromatice cu un număr de atomi de carbon situat predominant în intervalul C_8-C_{12}.]									
649-391-00-5	Extracție cu solvenți (petrol), benzină nafta grea, tratare cu argilă; Benzină nafta cu temperaturi de fierbere scăzute – fără specificații; [Combinație complexă de hidrocarburi obținută prin tratarea unui extract petrolier din solvent din nafta grea cu pământ decolorant. Se compune în principal din hidrocarburi cu un număr de atomi de carbon situat predominant în intervalul C_6 -C_{10} și cu temperaturi de fierbere cuprinse între aproximativ 80 °C și 180 °C (175°F și 356°F).]	308-261-5	97926-43-7	Carc. 1B Muta. 1B Asp. Tox. 1	H350 H340 H304	GHS08 Dgr	H350 H340 H304			P

▼**M16**

Nr. index	►**M18** Denumirea chimică ◄	Nr. CE	Nr. CAS	Clasificare		Etichetare			►**M18** Limite de conc. specifice, factori M și ATE (*) ◄	Note
				Codul (codurile) claselor și categoriilor de pericol	Codul (codurile) frazelor de pericol	Codul (codurile) pictogramei, cuvântului de avertizare	Codul (codurile) frazelor de pericol	Codul (codurile) frazelor de pericol suplimentare		
649-392-00-0	Benzină nafta ușoară (petrol), cracare cu abur, eliminare de benzen, tratament termic; Benzină nafta cu temperaturi de fierbere scăzute – fără specificații; [Combinație complexă de hidrocarburi obținută prin tratarea și distilarea benzinei nafta petroliere ușoare de la cracarea cu abur și din care s-a eliminat benzenul. Se compune în principal din hidrocarburi cu un număr de atomi de carbon situat predominant în intervalul C_7 -C_{12} și cu temperaturi de fierbere cuprinse între aproximativ 95 °C și 200 °C (203°F și 392°F).]	308-713-1	98219-46-6	Carc. 1B Muta. 1B Asp. Tox. 1	H350 H340 H304	GHS08 Dgr	H350 H340 H304			P
649-393-00-6	Benzină nafta ușoară (petrol), cracare cu abur, tratament termic; Benzină nafta cu temperaturi de fierbere scăzute – fără specificații;	308-714-7	98219-47-7	Carc. 1B Muta. 1B Asp. Tox. 1	H350 H340 H304	GHS08 Dgr	H350 H340 H304			P

▼M16

Nr. index	►M18 Denumirea chimică ◄	Nr. CE	Nr. CAS	Clasificare		Etichetare			►M18 Limite de conc. specifice, factori M și ATE (*) ◄	Note
				Codul (codurile) claselor și categoriilor de pericol	Codul (codurile) frazelor de pericol	Codul (codurile) pictogramei, cuvântului de avertizare	Codul (codurile) frazelor de pericol	Codul (codurile) frazelor de pericol suplimentare		
	[Combinație complexă de hidrocarburi obținută prin tratarea și distilarea benzinei nafta petroliere ușoare de la cracarea cu abur. Se compune în principal din hidrocarburi cu un număr de atomi de carbon situat predominant în intervalul C_5 -C_6 și cu temperaturi de fierbere cuprinse între aproximativ 35 °C și 80 °C (95°F și 176°F).]									
649-394-00-1	Distilate, fracția C_{7-9}, bogată în C_8 (petrol), hidrodesulfurate și dezaromatizate; Benzină nafta cu temperaturi de fierbere scăzute – fără specificații; [Combinație complexă de hidrocarburi obținută prin distilarea fracției ușoare de petrol, hidrodesulfurată și dezaromatizată. Se compune în principal din hidrocarburi cu un număr de atomi de carbon situat în intervalul C_7 -C_9, predominant parafine și cicloparafine C_8 și cu temperaturi de fierbere cuprinse între aproximativ 120 °C și 130 °C (248°F și 266°F).]	309-862-5	101316-56-7	Carc. 1B Muta. 1B Asp. Tox. 1	H350 H340 H304	GHS08 Dgr	H350 H340 H304			P

▼**M16**

Nr. index	►**M18** Denumirea chimică ◄	Nr. CE	Nr. CAS	Clasificare		Etichetare			►**M18** Limite de conc. specifice, factori M și ATE (*) ◄	Note
				Codul (codurile) claselor și categoriilor de pericol	Codul (codurile) frazelor de pericol	Codul (codurile) pictogramei, cuvântului de avertizare	Codul (codurile) frazelor de pericol	Codul (codurile) frazelor de pericol suplimentare		
649-395-00-7	Hidrocarburi, fracția C_{6-8}, hidrogenate și dezaromatizate prin absorbție, rafinarea toluenului; Benzină nafta cu temperaturi de fierbere scăzute – fără specificații; [Combinație complexă de hidrocarburi obținută în timpul absorbției toluenului din fracția hidrocarburilor de la benzina de cracare tratată cu hidrogen în prezența unui catalizator. Se compune în principal din hidrocarburi cu un număr de atomi de carbon situat predominant în intervalul C_6 -C_8 și cu temperaturi de fierbere cuprinse între aproximativ 80 °C și 135 °C (176°F și 275°F).]	309-870-9	101316-66-9	Carc. 1B Muta. 1B Asp. Tox. 1	H350 H340 H304	GHS08 Dgr	H350 H340 H304			P
649-396-00-2	Benzină nafta de cocsificare cu interval mare de fierbere (petrol), hidrodesulfurizată; Benzină nafta cu temperaturi de fierbere scăzute – fără specificații;	309-879-8	101316-76-1	Carc. 1B Muta. 1B Asp. Tox. 1	H350 H340 H304	GHS08 Dgr	H350 H340 H304			P

▼**M16**

Nr. index	►**M18** Denumirea chimică ◄	Nr. CE	Nr. CAS	Clasificare		Etichetare			►**M18** Limite de conc. specifice, factori M și ATE (*) ◄	Note
				Codul (codurile) claselor și categoriilor de pericol	Codul (codurile) frazelor de pericol	Codul (codurile) pictogramei, cuvântului de avertizare	Codul (codurile) frazelor de pericol	Codul (codurile) frazelor de pericol suplimentare		
	[Combinație complexă de hidrocarburi obținută prin fracționare dintr-un distilat de cocsificare hidrodesulfurat. Se compune în principal din hidrocarburi cu un număr de atomi de carbon situat predominant în intervalul C_5 -C_{11} și cu temperaturi de fierbere cuprinse între aproximativ 23 °C și 196 °C (73°F și 385°F).]									
649-397-00-8	Benzină nafta ușoară desulfurată (petrol); Benzină nafta cu temperaturi de fierbere scăzute – fără specificații; [Combinație complexă de hidrocarburi obținută prin desulfurarea benzinei nafta petroliere în vederea convertirii mercaptanilor sau a îndepărtării impurităților acide. Se compune în principal din hidrocarburi cu un număr de atomi de carbon situat predominant în intervalul C_5 -C_8 și cu temperaturi de fierbere cuprinse între aproximativ 20 °C și 130 °C (68°F și 266°F).]	309-976-5	101795-01-1	Carc. 1B Muta. 1B Asp. Tox. 1	H350 H340 H304	GHS08 Dgr	H350 H340 H304			P

▼M16

Nr. index	►M18 Denumirea chimică ◄	Nr. CE	Nr. CAS	Clasificare		Etichetare			►M18 Limite de conc. specifice, factori M și ATE (*) ◄	Note
				Codul (codurile) claselor și categoriilor de pericol	Codul (codurile) frazelor de pericol	Codul (codurile) pictogramei, cuvântului de avertizare	Codul (codurile) frazelor de pericol	Codul (codurile) frazelor de pericol suplimentare		
649-398-00-3	Hidrocarburi, fracţia C_{3-6}, bogată în C_5, benzină nafta de la cracarea cu abur; Benzină nafta cu temperaturi de fierbere scăzute – fără specificaţii; [Combinaţie complexă de hidrocarburi obţinută prin distilarea benzinei nafta de la cracarea cu abur. Se compune în principal din hidrocarburi cu un număr de atomi de carbon situat în intervalul C_3 – C_6, în principal C_5.]	310-012-0	102110-14-5	Carc. 1B Muta. 1B Asp. Tox. 1	H350 H340 H304	GHS08 Dgr	H350 H340 H304			P
649-399-00-9	Hidrocarburi bogate în C_5 cu conţinut de diciclopentadienă; Benzină nafta cu punct de fierbere scăzut – fără specificaţii; [Combinaţie complexă de hidrocarburi obţinută prin distilarea produșilor rezultaţi de la un proces de cracare cu abur. Se compune în principal din hidrocarburi cu atomi de carbon C_5 și diciclopentadienă, cu temperaturi de fierbere cuprinse între aproximativ 30 °C și 170 °C (86°F și 338°F).]	310-013-6	102110-15-6	Carc. 1B Muta. 1B Asp. Tox. 1	H350 H340 H304	GHS08 Dgr	H350 H340 H304			P

▼M16

Nr. index	►M18 Denumirea chimică ◄	Nr. CE	Nr. CAS	Clasificare		Etichetare			►M18 Limite de conc. specifice, factori M și ATE (*) ◄	Note
				Codul (codurile) claselor și categoriilor de pericol	Codul (codurile) frazelor de pericol	Codul (codurile) pictogramei, cuvântului de avertizare	Codul (codurile) frazelor de pericol	Codul (codurile) frazelor de pericol suplimentare		
649-400-00-2	Reziduuri ușoare de la cracarea cu abur (petrol), aromatice; Benzină nafta cu punct de fierbere scăzut – fără specificaţii; [Combinaţie complexă de hidrocarburi obţinută prin distilarea produșilor rezultaţi în urma cracării cu abur sau a unor procese similare, după îndepărtarea produșilor foarte ușori, rezultând un reziduu compus din hidrocarburi în care numărul atomilor de carbon este mai mare de C_5. Se compune în principal din hidrocarburi aromatice cu un număr de atomi de carbon mai mare de C_5 și cu temperaturi de fierbere de peste aproximativ 40 °C (104°F).]	310-057-6	102110-55-4	Carc. 1B Muta. 1B Asp. Tox. 1	H350 H340 H304	GHS08 Dgr	H350 H340 H304			P
649-401-00-8	Hidrocarburi, ≥ C_5, bogate în C_{5-6}; Benzină nafta cu punct de fierbere scăzut – fără specificaţii	270-690-8	68476-50-6	Carc. 1B Muta. 1B Asp. Tox. 1	H350 H340 H304	GHS08 Dgr	H350 H340 H304			P

▼M16

Nr. index	►M18 Denumirea chimică ◄	Nr. CE	Nr. CAS	Clasificare		Etichetare			►M18 Limite de conc. specifice, factori M și ATE (*) ◄	Note
				Codul (codurile) claselor și categoriilor de pericol	Codul (codurile) frazelor de pericol	Codul (codurile) pictogramei, cuvântului de avertizare	Codul (codurile) frazelor de pericol	Codul (codurile) frazelor de pericol suplimentare		
649-402-00-3	Hidrocarburi bogate în C_5; Benzină nafta cu punct de fierbere scăzut – fără specificaţii	270-695-5	68476-55-1	Carc. 1B Muta. 1B Asp. Tox. 1	H350 H340 H304	GHS08 Dgr	H350 H340 H304			P
649-403-00-9	Hidrocarburi aromatice, fracţia C_{810}; Benzină nafta cu punct de fierbere scăzut – fără specificaţii	292-695-4	90989-39-2	Carc. 1B Muta. 1B Asp. Tox. 1	H350 H340 H304	GHS08 Dgr	H350 H340 H304			P
649-404-00-4	Kerosen (petrol); Kerosen de distilare primară; [Combinaţie complexă de hidrocarburi obţinută prin distilarea ţiţeiului. Se compune din hidrocarburi cu un număr de atomi de carbon situat predominant în intervalul C_9 – C_{16} și cu temperaturi de fierbere cuprinse între aproximativ 150°C și 290 °C (320°F și 554°F).]	232-366-4	8008-20-6	Asp. Tox. 1	H304	GHS08 Dgr	H304			
649-405-00-X	Solvent benzină nafta alifatic mediu (petrol); Kerosen de distilare primară; [Combinaţie complexă de hidrocarburi obţinută prin distilarea ţiţeiului sau a benzinei naturale. Se compune în principal din hidrocarburi saturate cu un număr de atomi de carbon cuprins predominant în intervalul C_9 – C_{12} și cu temperaturi de fierbere cuprinse între aproximativ 140 °C și 220 °C (284°F și 428°F).]	265-191-7	64742-88-7	STOT RE 1 Asp. Tox. 1	H372 (sistemul nervos central) H304	GHS08 Dgr	H372 (sistemul nervos central) H304			

▼**M16**

Nr. index	►**M18** Denumirea chimică ◄	Nr. CE	Nr. CAS	Clasificare		Etichetare			►**M18** Limite de conc. specifice, factori M și ATE (*) ◄	Note
				Codul (codurile) claselor și categoriilor de pericol	Codul (codurile) frazelor de pericol	Codul (codurile) pictogramei, cuvântului de avertizare	Codul (codurile) frazelor de pericol	Codul (codurile) frazelor de pericol suplimentare		
649-406-00-5	Solvent benzină nafta alifatic greu (petrol); Kerosen de distilare primară; [Combinaţie complexă de hidrocarburi obţinută prin distilarea ţiţeiului sau a benzinei naturale. Se compune în principal din hidrocarburi saturate cu un număr de atomi de carbon situat predominant în intervalul C_{11} – C_{16} și cu temperaturi de fierbere cuprinse între aproximativ 190°C și 290 °C (374°F și 554°F).]	265-200-4	64742-96-7	Asp. Tox. 1	H304	GHS08 Dgr	H304			
649-407-00-0	Kerosen (petrol), fracţie largă de la distilarea primară; Kerosen de distilare primară; [Combinaţie complexă de hidrocarburi obţinută ca fracţie largă a unui combustibil pe bază de hidrocarburi de la distilarea atmosferică și cu temperaturi de fierbere cuprinse între aproximativ 70°C și 220 °C (158°F și 428°F).]	295-418-5	92045-37-9	Asp. Tox. 1	H304	GHS08 Dgr	H304			

▼M16

Nr. index	►M18 Denumirea chimică ◄	Nr. CE	Nr. CAS	Clasificare		Etichetare			►M18 Limite de conc. specifice, factori M și ATE (*) ◄	Note
				Codul (codurile) claselor și categoriilor de pericol	Codul (codurile) frazelor de pericol	Codul (codurile) pictogramei, cuvântului de avertizare	Codul (codurile) frazelor de pericol	Codul (codurile) frazelor de pericol suplimentare		
649-408-00-6	Distilate (petrol), cracare cu abur; Kerosen de cracare; [Combinaţie complexă de hidrocarburi obţinută prin distilarea produșilor rezultați de la cracarea cu abur. Se compune în principal din hidrocarburi nesaturate cu un număr de atomi de carbon situat predominant în intervalul C_7 – C_{16} și cu temperaturi de fierbere cuprinse între aproximativ 90°C și 290 °C (190°F și 554°F).]	265-194-3	64742-91-2	Asp. Tox. 1	H304	GHS08 Dgr	H304			
649-409-00-1	Distilate (petrol), distilate petroliere, cracare cu abur, stripare urmată de cracare, fracția C_{8-10}; Kerosen de cracare; [Combinaţie complexă de hidrocarburi obţinută prin distilarea distilatelor de la stripare urmată de cracare cu abur. Se compune din hidrocarburi cu un număr de atomi de carbon situat în intervalul C_8 – C_{10} și cu temperaturi de fierbere cuprinse între aproximativ 129°C și 194°C (264°F și 382°F).]	270-728-3	68477-39-4	Asp. Tox. 1	H304	GHS08 Dgr	H304			

▼M16

Nr. index	►M18 Denumirea chimică ◄	Nr. CE	Nr. CAS	Clasificare		Etichetare			►M18 Limite de conc. specifice, factori M și ATE (*) ◄	Note
				Codul (codurile) claselor și categoriilor de pericol	Codul (codurile) frazelor de pericol	Codul (codurile) pictogramei, cuvântului de avertizare	Codul (codurile) frazelor de pericol	Codul (codurile) frazelor de pericol suplimentare		
649-410-00-7	Distilate (petrol), distilate petroliere, cracare cu abur, stripare urmată de cracare, fracţia C_{10-12}; Kerosen de cracare; [Combinaţie complexă de hidrocarburi obţinută prin distilarea distilatelor de la stripare urmată de cracare cu abur. Se compune, în principal, din hidrocarburi aromatice cu un număr de atomi de carbon situat în intervalul C_{10}- C_{12}.]	270-729-9	68477-40-7	Asp. Tox. 1	H304	GHS08 Dgr	H304			
649-411-00-2	Distilate de la cracarea cu abur (petrol), fracţia C_{8-12}; Kerosen de cracare; [Combinaţie complexă de compuși organici obţinută prin distilarea produșilor rezultaţi de la procesul de cracare cu abur. Se compune, în principal, din hidrocarburi nesaturate cu un număr de atomi de carbon situat predominant în intervalul C_8-C_{12}.]	270-737-2	68477-54-3	Asp. Tox. 1	H304	GHS08 Dgr	H304			

▼M16

Nr. index	►M18 Denumirea chimică ◄	Nr. CE	Nr. CAS	Clasificare		Etichetare			►M18 Limite de conc. specifice, factori M și ATE (*) ◄	Note
				Codul (codurile) claselor și categoriilor de pericol	Codul (codurile) frazelor de pericol	Codul (codurile) pictogramei, cuvântului de avertizare	Codul (codurile) frazelor de pericol	Codul (codurile) frazelor de pericol suplimentare		
649-412-00-8	Kerosen (petrol), cracare termică, hidrodesulfurare; Kerosen de cracare; [Combinaţie complexă de hidrocarburi obţinută la fracţionarea distilatului de la cracarea termică și hidrodesulfurizată. Se compune în principal din hidrocarburi cu un număr de atomi de carbon situat predominant în intervalul C_8 – C_{16} și cu temperaturi de fierbere cuprinse între aproximativ 120°C și 283°C (284°F și 541°F).]	285-507-7	85116-55-8	Asp. Tox. 1	H304	GHS08 Dgr	H304			
649-413-00-3	Hidrocarburi aromatice cu C≥10, de la cracarea cu abur, hidrotratare; Kerosen de cracare; [Combinaţie complexă de hidrocarburi produsă prin distilarea produşilor rezultaţi de la cracarea cu abur trataţi cu hidrogen în prezenţa unui catalizator. Se compune în principal din hidrocarburi aromatice cu un număr de atomi de carbon predominant peste C_{10} și cu temperaturi de fierbere cuprinse între aproximativ 150°C și 320°C (302°F și 608°F).]	292-621-0	90640-98-5	Asp. Tox. 1	H304	GHS08 Dgr	H304			

▼M16

Nr. index	►M18 Denumirea chimică ◄	Nr. CE	Nr. CAS	Clasificare		Etichetare			►M18 Limite de conc. specifice, factori M și ATE (*) ◄	Note
				Codul (codurile) claselor și categoriilor de pericol	Codul (codurile) frazelor de pericol	Codul (codurile) pictogramei, cuvântului de avertizare	Codul (codurile) frazelor de pericol	Codul (codurile) frazelor de pericol suplimentare		
649-414-00-9	Benzină nafta de la cracare cu abur (petrol), hidrotratată, bogată în hidrocarburi aromatice C_{9-10}; Kerosen de cracare; [Combinaţie complexă de hidrocarburi produsă prin distilarea produșilor rezultaţi de la cracarea cu abur și trataţi ulterior cu hidrogen în prezenţa unui catalizator. Se compune în principal din hidrocarburi aromatice cu un număr de atomi de carbon situat predominant în intervalul C_9 – C_{10} și cu temperaturi de fierbere cuprinse între aproximativ 140°C și 200 °C (284°F și 392°F).]	292-637-8	90641-13-7	Asp. Tox. 1	H304	GHS08 Dgr	H304			
649-415-00-4	Distilate de cracare termică (petrol), bogate în hidrocarburi aromatice alchilate; Kerosen de cracare; [Combinaţie complexă de hidrocarburi obţinută prin distilarea gudronului greu de la cracarea termică. Se compune în principal din hidrocarburi aromatice superior alchilate cu temperaturi de fierbere cuprinse între aproximativ 100°C și 250°C (212°F și 482°F).]	309-866-7	101316-61-4	Asp. Tox. 1	H304	GHS08 Dgr	H304			

▼M16

Nr. index	►M18 Denumirea chimică ◄	Nr. CE	Nr. CAS	Clasificare		Etichetare			►M18 Limite de conc. specifice, factori M și ATE (*) ◄	Note
				Codul (codurile) claselor și categoriilor de pericol	Codul (codurile) frazelor de pericol	Codul (codurile) pictogramei, cuvântului de avertizare	Codul (codurile) frazelor de pericol	Codul (codurile) frazelor de pericol suplimentare		
649-416-00-X	Distilate ușoare (petrol), gudron greu de la cracarea catalitică; Kerosen de cracare; [Combinație complexă de hidrocarburi obținută prin distilarea gudronului greu de la cracarea catalitică. Se compune în principal din hidrocarburi aromatice superior alchilate cu temperaturi de fierbere cuprinse între aproximativ 100°C și 250°C (212°F și 482 °F).]	309-938-8	101631-13-4	Asp. Tox. 1	H304	GHS08 Dgr	H304			
649-417-00-5	Solvent benzină nafta aromatic greu (petrol), hidrocracare; Kerosen de cracare; [Combinație complexă de hidrocarburi obținută prin distilarea distilatului petrolier hidrocracat. Se compune în principal din hidrocarburi cu un număr de atomi de carbon situat predominant în intervalul C_9 – C_{16} și cu temperaturi de fierbere cuprinse între aproximativ 235°C și 290°C (455°F și 554°F).]	309-881-9	101316-80-7	Asp. Tox. 1	H304	GHS08 Dgr	H304			

▼M16

Nr. index	►M18 Denumirea chimică ◄	Nr. CE	Nr. CAS	Clasificare		Etichetare			►M18 Limite de conc. specifice, factori M și ATE (*) ◄	Note
				Codul (codurile) claselor și categoriilor de pericol	Codul (codurile) frazelor de pericol	Codul (codurile) pictogramei, cuvântului de avertizare	Codul (codurile) frazelor de pericol	Codul (codurile) frazelor de pericol suplimentare		
649-418-00-0	Distilate ușoare (petrol), gudron greu de la cracarea cu abur; Kerosen de cracare; [Combinație complexă de hidrocarburi obținută prin distilarea gudronului greu de la cracarea cu abur. Se compune în principal din hidrocarburi aromatice superior alchilate cu temperaturi de fierbere cuprinse între aproximativ 100°C și 250°C (212°F și 482°F).]	309-940-9	101631-15-6	Asp. Tox. 1	H304	GHS08 Dgr	H304			
649-419-00-6	Distilate (petrol), alchilare; Kerosen — fără specificații; [Combinație complexă de hidrocarburi produsă prin distilarea produșilor de reacție ai izobutanului cu hidrocarburi monoolefine cu un număr de atomi de carbon situat de obicei în intervalul C_3 – C_5. Se compune în principal din hidrocarburi saturate cu catenă ramificată cu un număr de atomi de carbon situat predominant în intervalul C_{11} – C_{17} și cu temperaturi de fierbere cuprinse între aproximativ 205°C și 320°C (401°F și 608°F).]	265-074-0	64741-73-7	Asp. Tox. 1	H304	GHS08 Dgr	H304			

▼M16

Nr. index	►M18 Denumirea chimică ◄	Nr. CE	Nr. CAS	Clasificare		Etichetare			►M18 Limite de conc. specifice, factori M și ATE (*) ◄	Note
				Codul (codurile) claselor și categoriilor de pericol	Codul (codurile) frazelor de pericol	Codul (codurile) pictogramei, cuvântului de avertizare	Codul (codurile) frazelor de pericol	Codul (codurile) frazelor de pericol suplimentare		
649-420-00-1	Extracţie cu solvenţi (petrol), benzină nafta grea; Kerosen — fără specificaţii; [Combinaţie complexă de hidrocarburi obţinută ca produs extras de la extracţia cu solvent. Se compune în principal din hidrocarburi aromatice cu un număr de atomi de carbon situat predominant în intervalul C_7 – C_{12} și cu temperaturi de fierbere cuprinse între aproximativ 90°C și 220 °C (194°F și 428°F).]	265-099-7	64741-98-6	Asp. Tox. 1	H304	GHS08 Dgr	H304			
649-421-00-7	Distilate ușoare (petrol), neutralizate chimic; Kerosen — fără specificaţii; [Combinaţie complexă de hidrocarburi produsă prin tratare în vederea eliminării materiilor acide. Se compune din hidrocarburi cu un număr de atomi de carbon situat predominant în intervalul C_9 – C_{16} și cu temperaturi de fierbere cuprinse între aproximativ 150°C și 290°C (302°F și 554°F).]	265-132-5	64742-31-0	Asp. Tox. 1	H304	GHS08 Dgr	H304			

▼**M16**

Nr. index	►**M18** Denumirea chimică ◄	Nr. CE	Nr. CAS	Clasificare		Etichetare			►**M18** Limite de conc. specifice, factori M și ATE (*) ◄	Note
				Codul (codurile) claselor și categoriilor de pericol	Codul (codurile) frazelor de pericol	Codul (codurile) pictogramei, cuvântului de avertizare	Codul (codurile) frazelor de pericol	Codul (codurile) frazelor de pericol suplimentare		
649-422-00-2	Distilate ușoare (petrol), hidrotratate; Kerosen — fără specificații; [Combinație complexă de hidrocarburi obținută prin tratarea cu hidrogen a unei fracții de petrol în prezența unui catalizator. Se compune din hidrocarburi cu un număr de atomi de carbon situat predominant în intervalul C_9 – C_{16} și cu temperaturi de fierbere cuprinse între aproximativ 150°C și 290°C (302°F și 554°F).]	265-149-8	64742-47-8	Asp. Tox. 1	H304	GHS08 Dgr	H304			
649-423-00-8	Kerosen (petrol), hidrodesulfurat; Kerosen — fără specificații; [Combinație complexă de hidrocarburi obținută prin tratarea cu hidrogen a unei șarje de petrol în vederea convertirii sulfului organic în hidrogen sulfurat, care este apoi eliminat. Se compune din hidrocarburi cu un număr de atomi de carbon situat predominant în intervalul C_9 – C_{16} și cu temperaturi de fierbere cuprinse între aproximativ 150°C și 290°C (302°F și 554°F).]	265-184-9	64742-81-0	Asp. Tox. 1	H304	GHS08 Dgr	H304			

▼M16

Nr. index	►M18 Denumirea chimică ◄	Nr. CE	Nr. CAS	Clasificare		Etichetare			►M18 Limite de conc. specifice, factori M și ATE (*) ◄	Note
				Codul (codurile) claselor și categoriilor de pericol	Codul (codurile) frazelor de pericol	Codul (codurile) pictogramei, cuvântului de avertizare	Codul (codurile) frazelor de pericol	Codul (codurile) frazelor de pericol suplimentare		
649-424-00-3	Solvent benzină nafta aromatic greu (petrol); Kerosen — fără specificații; [Combinație complexă de hidrocarburi obținută prin distilarea fluxurilor aromatice. Se compune în principal din hidrocarburi aromatice cu un număr de atomi de carbon situat predominant în intervalul C_9C_{16} și cu temperaturi de fierbere cuprinse între aproximativ 165°C și 290°C (330°F și 554°F).]	265-198-5	64742-94-5	Asp. Tox. 1	H304	GHS08 Dgr	H304			
649-425-00-9	Benzină nafta grea de la cocsificare (petrol); Kerosen — fără specificații; [Combinație complexă de hidrocarburi de la distilarea produșilor rezultați de la cocsificarea în pat fluidizat. Se compune în principal din hidrocarburi nesaturate cu un număr de atomi de carbon situat predominant în intervalul C_6 – C_{15} și cu temperaturi de fierbere cuprinse între aproximativ 157°C și 288°C (315°F și 550°F).]	269-778-9	68333-23-3	Asp. Tox. 1	H304	GHS08 Dgr	H304			

▼**M16**

Nr. index	►**M18** Denumirea chimică ◄	Nr. CE	Nr. CAS	Clasificare		Etichetare			►**M18** Limite de conc. specifice, factori M și ATE (*) ◄	Note
				Codul (codurile) claselor și categoriilor de pericol	Codul (codurile) frazelor de pericol	Codul (codurile) pictogramei, cuvântului de avertizare	Codul (codurile) frazelor de pericol	Codul (codurile) frazelor de pericol suplimentare		
649-426-00-4	Benzină nafta grea hidrodesulfurată (petrol), reformare catalitică, fracţia aromatică; Kerosen — fără specificaţii; [Combinaţie complexă de hidrocarburi produsă prin fracţionarea benzinei nafta de hidrodesulfurare reformată catalitic. Se compune în principal din hidrocarburi aromatice cu un număr de atomi de carbon situat predominant în intervalul C_7 – C_{13} și cu temperaturi de fierbere cuprinse între aproximativ 98°C și 218°C (208°F și 424°F).]	285-508-2	85116-57-0	Asp. Tox. 1	H304	GHS08-Dgr	H304			
649-427-00-X	Kerosen desulfurat (petrol); Kerosen — fără specificaţii; [Combinaţie complexă de hidrocarburi obţinută prin desulfurarea unui distilat petrolier, în scopul convertirii mercaptanilor sau al eliminării impurităţilor acide. Se compune în principal din hidrocarburi cu un număr de atomi de carbon situat predominant în intervalul C_9 – C_{16} și cu temperaturi de fierbere cuprinse între aproximativ 130°C și 290°C (266°F și 554°F).]	294-799-5	91770-15-9	Asp. Tox. 1	H304	GHS08 Dgr	H304			

▼M16

Nr. index	►M18 Denumirea chimică ◄	Nr. CE	Nr. CAS	Clasificare		Etichetare			►M18 Limite de conc. specifice, factori M și ATE (*) ◄	Note
				Codul (codurile) claselor și categoriilor de pericol	Codul (codurile) frazelor de pericol	Codul (codurile) pictogramei, cuvântului de avertizare	Codul (codurile) frazelor de pericol	Codul (codurile) frazelor de pericol suplimentare		
649-428-00-5	Kerosen (petrol) desulfurat și rafinat cu solvent; Kerosen — fără specificații; [Combinație complexă de hidrocarburi obținută prin desulfurarea și rafinarea cu solvent a unei șarje de petrol și cu temperaturi de fierbere cuprinse între aproximativ 150°C și 260°C (302°F și 500°F).]	295-416-4	92045-36-8	Asp. Tox. 1	H304	GHS08 Dgr	H304			
649-429-00-0	Hidrocarburi, fracția C_{9-16}, hidrotratate, dearomatizate; Kerosen — fără specificații; [Combinație complexă de hidrocarburi obținută ca solvenți care au fost supuși hidrotratării în vederea convertirii hidrocarburilor aromatice în hidrocarburi naftenice prin hidrogenare catalitică.]	297-854-1	93763-35-0	Asp. Tox. 1	H304	GHS08 Dgr	H304			
649-430-00-6	Kerosen (petrol), rafinare cu solvenți, hidrodesulfurat; Kerosen — fără specificații	307-033-2	97488-94-3	Asp. Tox. 1	H304	GHS08 Dgr	H304			

▼M16

Nr. index	►M18 Denumirea chimică ◄	Nr. CE	Nr. CAS	Clasificare		Etichetare			►M18 Limite de conc. specifice, factori M și ATE (*) ◄	Note
				Codul (codurile) claselor și categoriilor de pericol	Codul (codurile) frazelor de pericol	Codul (codurile) pictogramei, cuvântului de avertizare	Codul (codurile) frazelor de pericol	Codul (codurile) frazelor de pericol suplimentare		
649-431-00-1	Distilate intermediare de la cocsificare cu interval mare de fierbere (petrol), hidrodesulfurare; Kerosen — fără specificații; [Combinație complexă de hidrocarburi obținută prin fracționarea distilatului de la cocsificare hidrodesulfurat. Se compune, în principal, din hidrocarburi cu un număr de atomi de carbon situat predominant în intervalul C_8C_{16} și cu temperaturi de fierbere cuprinse între aproximativ 120°C și 283°C (248°F și 541°F).]	309-864-6	101316-58-9	Asp. Tox. 1	H304	GHS08 Dgr	H304			
649-432-00-7	Solvent benzină nafta aromatic greu (petrol), hidrodesulfurat; Kerosen — fără specificații; [Combinație complexă de hidrocarburi obținută prin hidrodesulfurarea catalitică a unei fracții de petrol. Se compune în principal din hidrocarburi cu un număr de atomi de carbon situat predominant în intervalul C_{10} – C_{13} și cu temperaturi de fierbere cuprinse între aproximativ 180°C și 240°C (356°F și 464°F).]	309-882-4	101316-81-8	Asp. Tox. 1	H304	GHS08 Dgr	H304			

▼**M16**

Nr. index	►**M18** Denumirea chimică ◄	Nr. CE	Nr. CAS	Clasificare		Etichetare			►**M18** Limite de conc. specifice, factori M și ATE (*) ◄	Note
				Codul (codurile) claselor și categoriilor de pericol	Codul (codurile) frazelor de pericol	Codul (codurile) pictogramei, cuvântului de avertizare	Codul (codurile) frazelor de pericol	Codul (codurile) frazelor de pericol suplimentare		
649-433-00-2	Solvent benzină nafta mediu (petrol), hidrodesulfurat; Kerosen — fără specificații; [Combinație complexă de hidrocarburi obținută prin hidrodesulfurarea catalitică a unei fracții de petrol. Se compune în principal din hidrocarburi cu un număr de atomi de carbon situat predominant în intervalul C_{10} – C_{13} și cu temperaturi de fierbere cuprinse între aproximativ 175°C și 220°C (347°F și 428°F).]	309-884-5	101316-82-9	Asp. Tox. 1	H304	GHS08 Dgr	H304			
649-434-00-8	Kerosen (petrol), hidrotratat; Kerosen — fără specificații; [Combinație complexă de hidrocarburi obținută din distilarea petrolului și hidrotratarea ulterioară. Se compune în principal din alcani, cicloalcani și alchilbenzeni cu un număr de atomi de carbon situat predominant în intervalul C_{12} – C_{16} și cu temperaturi de fierbere cuprinse între aproximativ 230°C și 270°C (446°F și 518°F).]	309-944-0	101631-19-0	Asp. Tox. 1	H304	GHS08 Dgr	H304			

▼M16

Nr. index	►M18 Denumirea chimică ◄	Nr. CE	Nr. CAS	Clasificare		Etichetare			►M18 Limite de conc. specifice, factori M și ATE (*) ◄	Note
				Codul (codurile) claselor și categoriilor de pericol	Codul (codurile) frazelor de pericol	Codul (codurile) pictogramei, cuvântului de avertizare	Codul (codurile) frazelor de pericol	Codul (codurile) frazelor de pericol suplimentare		
649-435-00-3	Distilate ușoare (petrol), cracare catalitică; Motorină de cracare; [Combinaţie complexă de hidrocarburi obţinută prin distilarea produșilor rezultaţi de la cracarea catalitică. Se compune din hidrocarburi cu un număr de atomi de carbon situat predominant în intervalul C_9 – C_{25} și cu temperaturi de fierbere cuprinse între aproximativ 150°C și 400°C (302°F și 752°F). Conţine o cantitate relativ mare de hidrocarburi aromatice biciclice.]	265-060-4	64741-59-9	Carc. 1B	H350	GHS08 Dgr	H350			
649-436-00-9	Distilate intermediare (petrol), cracare catalitică; Motorină de cracare; [Combinaţie complexă de hidrocarburi obţinută prin distilarea produșilor rezultaţi de la cracarea catalitică. Se compune din hidrocarburi cu un număr de atomi de carbon situat predominant în intervalul C_{11} – C_{30} și cu temperaturi de fierbere cuprinse între aproximativ 205°C și 450°C (401°F și 842°F). Conţine o cantitate relativ mare de hidrocarburi aromatice triciclice.]	265-062-5	64741-60-2	Carc. 1B	H350	GHS08 Dgr	H350			

▼M16

Nr. index	►M18 Denumirea chimică ◄	Nr. CE	Nr. CAS	Clasificare		Etichetare			►M18 Limite de conc. specifice, factori M și ATE (*) ◄	Note
				Codul (codurile) claselor și categoriilor de pericol	Codul (codurile) frazelor de pericol	Codul (codurile) pictogramei, cuvântului de avertizare	Codul (codurile) frazelor de pericol	Codul (codurile) frazelor de pericol suplimentare		
649-437-00-4	Distilate ușoare (petrol), hidrocracare; Motorină de cracare; [Combinație complexă de hidrocarburi obținută prin distilarea produșilor rezultați de la hidrocracare. Se compune în principal din hidrocarburi saturate cu un număr de atomi de carbon situat predominant în intervalul C_{10} – C_{18} și cu temperaturi de fierbere cuprinse între aproximativ 160°C și 320°C (320°F și 608°F).]	265-078-2	64741-77-1	Carc. 2	H351	GHS08 Wng	H351			
649-438-00-X	Distilate ușoare (petrol), cracare termică; Motorină de cracare; [Combinație complexă de hidrocarburi obținută prin distilarea produșilor rezultați din cracarea termică. Se compune în principal din hidrocarburi nesaturate cu un număr de atomi de carbon situat predominant în intervalul C_{10} – C_{22} și cu temperaturi de fierbere cuprinse între aproximativ 160°C și 370°C (320°F și 698°F).]	265-084-5	64741-82-8	Carc. 1B	H350	GHS08 Dgr	H350			

▼M16

Nr. index	►M18 Denumirea chimică ◄	Nr. CE	Nr. CAS	Clasificare		Etichetare			►M18 Limite de conc. specifice, factori M și ATE (*) ◄	Note
				Codul (codurile) claselor și categoriilor de pericol	Codul (codurile) frazelor de pericol	Codul (codurile) pictogramei, cuvântului de avertizare	Codul (codurile) frazelor de pericol	Codul (codurile) frazelor de pericol suplimentare		
649-439-00-5	Distilate ușoare (petrol), cracare catalitică, hidrodesulfurare; Motorină de cracare; [Combinație complexă de hidrocarburi obținută prin tratarea distilatelor ușoare de la cracarea catalitică cu hidrogen în vederea conversiei sulfului organic în hidrogen sulfurat, care este ulterior eliminat. Se compune din hidrocarburi cu un număr de atomi de carbon situat predominant în intervalul C_9 – C_{25} și cu temperaturi de fierbere cuprinse între aproximativ 150°C și 400°C (302°F și 752°F). Conține o cantitate relativ mare de hidrocarburi aromatice biciclice.]	269-781-5	68333-25-5	Carc. 1B	H350	GHS08 Dgr	H350			
649-440-00-0	Distilate (petrol), benzină nafta ușoară de la cracarea cu abur; Motorină de cracare; [Combinație complexă de hidrocarburi obținută prin distilarea multiplă a produșilor rezultați de la cracarea cu abur. Se compune din hidrocarburi cu un număr de atomi de carbon situat predominant în intervalul C_{10}- C_{18}.]	270-662-5	68475-80-9	Carc. 1B	H350	GHS08 Dgr	H350			

▼**M16**

Nr. index	►**M18** Denumirea chimică ◄	Nr. CE	Nr. CAS	Clasificare		Etichetare			►**M18** Limite de conc. specifice, factori M și ATE (*) ◄	Note
				Codul (codurile) claselor și categoriilor de pericol	Codul (codurile) frazelor de pericol	Codul (codurile) pictogramei, cuvântului de avertizare	Codul (codurile) frazelor de pericol	Codul (codurile) frazelor de pericol suplimentare		
649-441-00-6	Distilate (petrol), distilate petroliere, cracare cu abur urmată de cracare; Motorină de cracare; [Combinaţie complexă de hidrocarburi produsă prin distilarea vaporilor sau distilatului de la cracare și/sau produșilor de fracţionare. Se compune din hidrocarburi cu un număr de atomi de carbon situat predominant în intervalul care pornește de la compuși C_{10} până la polimeri cu greutate moleculară mică.]	270-727-8	68477-38-3	Carc. 1B	H350	GHS08 Dgr	H350			
649-442-00-1	Motorină de la cracarea cu abur (petrol); Motorină de cracare; [Combinaţie complexă de hidrocarburi obţinută prin distilarea produșilor rezultați de la cracarea cu abur. Se compune din hidrocarburi cu un număr de atomi de carbon predominant peste C_9 și cu temperaturi de fierbere cuprinse între aproximativ 205°C și 400°C (400°F și 752°F).]	271-260-2	68527-18-4	Carc. 1B	H350	GHS08 Dgr	H350			
649-443-00-7	Distilate intermediare (petrol), cracare termică, hidrodesulfurare; Motorină de cracare;	285-505-6	85116-53-6	Carc. 1B	H350	GHS08 Dgr	H350			

▼M16

Nr. index	►M18 Denumirea chimică ◄	Nr. CE	Nr. CAS	Clasificare		Etichetare			►M18 Limite de conc. specifice, factori M și ATE (*) ◄	Note
				Codul (codurile) claselor și categoriilor de pericol	Codul (codurile) frazelor de pericol	Codul (codurile) pictogramei, cuvântului de avertizare	Codul (codurile) frazelor de pericol	Codul (codurile) frazelor de pericol suplimentare		
	[Combinație complexă de hidrocarburi obținută prin fracționare din șarjele de distilat de la cracarea termică, hidrodesulfurate. Se compune în principal din hidrocarburi cu un număr de atomi de carbon situat predominant în intervalul C_{11}-C_{25} și cu temperaturi de fierbere cuprinse între aproximativ 205 °C și 400 °C (401°F și 752°F).]									
649-444-00-2	Motorină (petrol), cracare termică, hidrodesulfurată; Motorină de cracare	295-411-7	92045-29-9	Carc. 1B	H350	GHS08 Dgr	H350			
649-445-00-8	Reziduuri (petrol), benzină nafta de cracare cu abur, hidrogenată; Motorină de cracare; [Combinație complexă de hidrocarburi obținută ca fracție reziduală la distilarea benzinei nafta de la cracarea cu abur, hidrotratată. Se compune în principal din hidrocarburi cu temperaturi de fierbere cuprinse între aproximativ 200°C și 350°C (32°F și 662°F).]	295-514-7	92062-00-5	Carc. 1B	H350	GHS08 Dgr	H350			

▼M16

Nr. index	►M18 Denumirea chimică ◄	Nr. CE	Nr. CAS	Clasificare		Etichetare			►M18 Limite de conc. specifice, factori M și ATE (*) ◄	Note
				Codul (codurile) claselor și categoriilor de pericol	Codul (codurile) frazelor de pericol	Codul (codurile) pictogramei, cuvântului de avertizare	Codul (codurile) frazelor de pericol	Codul (codurile) frazelor de pericol suplimentare		
649-446-00-3	Reziduuri de distilare (petrol), cracare cu abur a benzinei nafta; Motorină de cracare; [Combinaţie complexă de hidrocarburi obţinută ca reziduuri de la coloana de separare a efluenţilor de la cracarea cu abur a benzinei nafta la temperatură înaltă. Are temperaturi de fierbere cuprinse între aproximativ 147°C și 300°C (297°F și 572 °F) și se obţine un uleiprodus finit cu o viscozitate de 18cSt la 50 °C.]	295-517-3	92062-04-9	Carc. 1B	H350	GHS08 Dgr	H350			
649-447-00-9	Distilate ușoare (petrol), cracare catalitică, degradare termică; Motorină de cracare; [Combinaţie complexă de hidrocarburi obţinută prin distilarea produșilor rezultaţi de la cracarea catalitică, care a fost folosită ca fluid pentru transfer termic. Se compune în principal din hidrocarburi cu temperaturi de fierbere cuprinse între aproximativ 190°C și 340°C (374°F și 644 °F). Poate conţine compuși organici cu sulf.]	295-991-1	92201-60-0	Carc. 1B	H350	GHS08 Dgr	H350			

▼M16

Nr. index	►M18 Denumirea chimică ◄	Nr. CE	Nr. CAS	Clasificare		Etichetare			►M18 Limite de conc. specifice, factori M și ATE (*) ◄	Note
				Codul (codurile) claselor și categoriilor de pericol	Codul (codurile) frazelor de pericol	Codul (codurile) pictogramei, cuvântului de avertizare	Codul (codurile) frazelor de pericol	Codul (codurile) frazelor de pericol suplimentare		
649-448-00-4	Reziduuri (petrol), benzină nafta tratată termic și cracată cu abur; Motorină de cracare; [Combinație complexă de hidrocarburi obținută ca reziduu de la distilarea benzinei nafta tratată termic și cracată cu abur și cu temperaturi de fierbere cuprinse între aproximativ 150°C și 350°C (302°F și 662°F).]	297-905-8	93763-85-0	Carc. 1B	H350	GHS08 Dgr	H350			
649-449-00-X	Hidrocarburi, fracția C_{16-20}, reziduu de la distilarea parafinelor, hidrocracare și deparafinare cu solvenți; Motorină de cracare; [Combinație complexă de hidrocarburi obținută prin deparafinarea cu solvenți a reziduurilor de distilare de la distilarea parafinelor hidrocracate. Se compune în principal din hidrocarburi cu un număr de atomi de carbon situat predominant în intervalul C_{16} – C_{20} și cu temperaturi de fierbere cuprinse între aproximativ 360°C și 500°C (680°F și 932°F). Se obține un uleiprodus finit cu o viscozitate de 4,5 cSt la aproximativ 100 °C (212°F).]	307-662-2	97675-88-2	Carc. 2	H351	GHS08 Wng	H351			

▼M16

Nr. index	►M18 Denumirea chimică ◄	Nr. CE	Nr. CAS	Clasificare		Etichetare			►M18 Limite de conc. specifice, factori M și ATE (*) ◄	Note
				Codul (codurile) claselor și categoriilor de pericol	Codul (codurile) frazelor de pericol	Codul (codurile) pictogramei, cuvântului de avertizare	Codul (codurile) frazelor de pericol	Codul (codurile) frazelor de pericol suplimentare		
649-450-00-5	Motorine ușoare sub vid (petrol), hidrodesulfurare și cracare termică; Motorină de cracare; [Combinație complexă de hidrocarburi obținută prin hidrodesulfurarea catalitică a motorinei ușoare sub vid cracată termic. Se compune în principal din hidrocarburi cu un număr de atomi de carbon situat predominant în intervalul C_{14} – C_{20} și cu temperaturi de fierbere cuprinse între aproximativ 270 °C și 370 °C (518°F și 698°F).]	308-278-8	97926-59-5	Carc. 1B	H350	GHS08 Dgr	H350			
649-451-00-0	Distilate intermediare de la cocsificare (petrol), hidrodesulfurate; Motorină de cracare; [Combinație complexă de hidrocarburi obținută prin fracționare din șarje de distilate de la cocsificare și hidrodesulfurare. Se compune din hidrocarburi cu un număr de atomi de carbon situat predominant în intervalul C_{12} – C_{21} și cu temperaturi de fierbere cuprinse între aproximativ 200 °C și 360 °C (392°F și 680°F).]	309-865-1	101316-59-0	Carc. 1B	H350	GHS08 Dgr	H350			

▼M16

Nr. index	►M18 Denumirea chimică ◄	Nr. CE	Nr. CAS	Clasificare		Etichetare			►M18 Limite de conc. specifice, factori M și ATE (*) ◄	Note
				Codul (codurile) claselor și categoriilor de pericol	Codul (codurile) frazelor de pericol	Codul (codurile) pictogramei, cuvântului de avertizare	Codul (codurile) frazelor de pericol	Codul (codurile) frazelor de pericol suplimentare		
649-452-00-6	Distilate grele (petrol), cracate cu abur; Motorină de cracare; [Combinaţie complexă de hidrocarburi obţinută prin distilarea reziduurilor grele de la cracarea cu abur. Se compune în principal din hidrocarburi aromatice grele superior alchilate cu temperaturi de fierbere cuprinse între aproximativ 250°C și 400°C (482°F și 752 °F).]	309-939-3	101631-14-5	Carc. 1B	H350	GHS08 Dgr	H350			
649-453-00-1	Distilate grele (petrol), hidrocracare; Ulei de bază — fără specificaţii; [Combinaţie complexă de hidrocarburi obţinută prin distilarea produșilor rezultaţi de la hidrocracare. Se compune în principal din hidrocarburi saturate cu un număr de atomi de carbon situat în intervalul C_{15} – C_{39} și cu temperaturi de fierbere cuprinse între aproximativ 260°C și 600°C (500°F și 1112°F).]	265-077-7	64741-76-0	Carc. 1B	H350	GHS08 Dgr	H350			L

▼M16

Nr. index	►M18 Denumirea chimică ◄	Nr. CE	Nr. CAS	Clasificare		Etichetare			►M18 Limite de conc. specifice, factori M și ATE (*) ◄	Note
				Codul (codurile) claselor și categoriilor de pericol	Codul (codurile) frazelor de pericol	Codul (codurile) pictogramei, cuvântului de avertizare	Codul (codurile) frazelor de pericol	Codul (codurile) frazelor de pericol suplimentare		
649-454-00-7	Distilate parafinice grele (petrol), rafinate cu solvenți; Ulei de bază — fără specificații; [Combinație complexă de hidrocarburi obținută ca produs rafinat de la extracția cu solvent. Se compune în principal din hidrocarburi saturate cu un număr de atomi de carbon situat predominant în intervalul C_{20} – C_{50} și se obține un ulei-produs finit cu o viscozitate de cel puțin 100 SUS la 100°F (19cSt la 40 °C).]	265-090-8	64741-88-4	Carc. 1B	H350	GHS08 Dgr	H350			L
649-455-00-2	Distilate parafinice ușoare (petrol), rafinate cu solvenți; Ulei de bază — fără specificații; [Combinație complexă de hidrocarburi obținută ca produs rafinat de la extracția cu solvent. Se compune în principal din hidrocarburi saturate cu un număr de atomi de carbon situat predominant în intervalul C_{15} – C_{30} și se obține un ulei-produs finit cu o viscozitate mai mică de 100 SUS la 100°F (19cSt la 40 °C).]	265-091-3	64741-89-5	Carc. 1B	H350	GHS08 Dgr	H350			L

▼M16

Nr. index	►M18 Denumirea chimică ◄	Nr. CE	Nr. CAS	Clasificare		Etichetare			►M18 Limite de conc. specifice, factori M și ATE (*) ◄	Note
				Codul (codurile) claselor și categoriilor de pericol	Codul (codurile) frazelor de pericol	Codul (codurile) pictogramei, cuvântului de avertizare	Codul (codurile) frazelor de pericol	Codul (codurile) frazelor de pericol suplimentare		
649-456-00-8	Uleiuri reziduale (petrol), dezasfaltare cu solvenți; Ulei de bază — fără specificații; [Combinație complexă de hidrocarburi obținută ca fracție solubilă în solvent rezultată de la dezasfaltarea cu solvenți C_3-C_4 a reziduului. Se compune din hidrocarburi cu un număr de atomi de carbon predominant peste C_{25} și temperaturi de fierbere de peste aproximativ 400 °C (752 °F).]	265-096-0	64741-95-3	Carc. 1B	H350	GHS08 Dgr	H350			L
649-457-00-3	Distilate naftenice grele (petrol), rafinate cu solvenți; Ulei de bază — fără specificații; [Combinație complexă de hidrocarburi obținută ca produs rafinat de la extracția cu solvent. Se compune din hidrocarburi cu un număr de atomi de carbon situat predominant în intervalul C_{20} – C_{50} și se obține un ulei-produs finit cu o viscozitate de cel puțin 100 SUS la 100°F (19cSt la 40 °C). Conține o cantitate relativ mică de parafine normale.]	265-097-6	64741-96-4	Carc. 1B	H350	GHS08 Dgr	H350			L

▼M16

Nr. index	►M18 Denumirea chimică ◄	Nr. CE	Nr. CAS	Clasificare		Etichetare			►M18 Limite de conc. specifice, factori M și ATE (*) ◄	Note
				Codul (codurile) claselor și categoriilor de pericol	Codul (codurile) frazelor de pericol	Codul (codurile) pictogramei, cuvântului de avertizare	Codul (codurile) frazelor de pericol	Codul (codurile) frazelor de pericol suplimentare		
649-458-00-9	Distilate naftenice ușoare (petrol), rafinate cu solvenți; Ulei de bază — fără specificații; [Combinație complexă de hidrocarburi obținută ca produs rafinat de la extracția cu solvent. Se compune din hidrocarburi cu un număr de atomi de carbon situat predominant în intervalul C_{15} – C_{30} și se obține un ulei-produs finit cu o viscozitate mai mică de 100 SUS la 100°F (19cSt la 40 °C). Conține o cantitate relativ mică de parafine normale.]	265-098-1	64741-97-5	Carc. 1B	H350	GHS08 Dgr	H350			L
649-459-00-4	Uleiuri reziduale (petrol), rafinate cu solvenți; Ulei de bază — fără specificații; [Combinație complexă de hidrocarburi obținută sub formă de fracție insolubilă în solvent de la rafinarea cu solvent a unui reziduu utilizând un solvent organic polar precum fenolul sau furfurolul. Se compune din	265-101-6	64742-01-4	Carc. 1B	H350	GHS08 Dgr	H350			L

▼M16

Nr. index	►M18 Denumirea chimică ◄	Nr. CE	Nr. CAS	Clasificare		Etichetare			►M18 Limite de conc. specifice, factori M și ATE (*) ◄	Note
				Codul (codurile) claselor și categoriilor de pericol	Codul (codurile) frazelor de pericol	Codul (codurile) pictogramei, cuvântului de avertizare	Codul (codurile) frazelor de pericol	Codul (codurile) frazelor de pericol suplimentare		
	hidrocarburi cu un număr de atomi de carbon predominant peste C_{25} și temperaturi de fierbere de peste aproximativ 400 °C (752°F).]									
649-460-00-X	Distilate parafinice grele (petrol), tratate cu argilă; Ulei de bază — fără specificaţii; [Combinaţie complexă de hidrocarburi rezultată din tratamentul unei fracţii de petrol cu argilă naturală sau modificată, fie în cadrul unui proces de contact, fie al unui proces de percolare, în vederea îndepărtării urmelor de compuși polari și de impurităţi prezente. Se compune din hidrocarburi cu un număr de atomi de carbon situat predominant în intervalul C_{20} – C_{50} și se obţine un ulei-produs finit cu o viscozitate de cel puţin 100 SUS la 100°F (19cSt la 40 °C). Conţine o cantitate relativ mare de hidrocarburi saturate.]	265-137-2	64742-36-5	Carc. 1B	H350	GHS08 Dgr	H350			L

▼M16

Nr. index	►M18 Denumirea chimică ◄	Nr. CE	Nr. CAS	Clasificare		Etichetare			►M18 Limite de conc. specifice, factori M și ATE (*) ◄	Note
				Codul (codurile) claselor și categoriilor de pericol	Codul (codurile) frazelor de pericol	Codul (codurile) pictogramei, cuvântului de avertizare	Codul (codurile) frazelor de pericol	Codul (codurile) frazelor de pericol suplimentare		
649-461-00-5	Distilate parafinice ușoare (petrol), tratate cu argilă; Ulei de bază — fără specificații; [Combinație complexă de hidrocarburi rezultată din tratamentul unei fracții de petrol cu argilă naturală sau modificată, fie în cadrul unui proces de contact, fie al unui proces de percolare, în vederea îndepărtării urmelor de compuși polari și de impurități prezente. Se compune din hidrocarburi cu un număr de atomi de carbon situat predominant în intervalul C_{15} – C_{30} și se obține un ulei-produs finit cu o viscozitate mai mică de 100 SUS la 100°F (19cSt la 40 °C). Conține o cantitate relativ mare de hidrocarburi saturate.]	265-138-8	64742-37-6	Carc. 1B	H350	GHS08 Dgr	H350			L
649-462-00-0	Uleiuri reziduale (petrol), tratate cu argilă; Ulei de bază — fără specificații;	265-143-5	64742-41-2	Carc. 1B	H350	GHS08 Dgr	H350			L

Nr. index	►M18 Denumirea chimică ◄	Nr. CE	Nr. CAS	Clasificare		Etichetare			►M18 Limite de conc. specifice, factori M și ATE (*) ◄	Note
				Codul (codurile) claselor și categoriilor de pericol	Codul (codurile) frazelor de pericol	Codul (codurile) pictogramei, cuvântului de avertizare	Codul (codurile) frazelor de pericol	Codul (codurile) frazelor de pericol suplimentare		
	[Combinație complexă de hidrocarburi obținută prin tratarea uleiului rezidual cu argilă naturală sau modificată, fie în cadrul unui proces de contact, fie în cadrul unui proces de percolare în vederea îndepărtării urmelor de compuși polari și de impurităţi prezente. Se compune din hidrocarburi cu un număr de atomi de carbon predominant peste C_{25} și cu temperaturi de fierbere de peste aproximativ 400 °C (752 °F).]									
649-463-00-6	Distilate naftenice grele (petrol), tratate cu argilă; Ulei de bază — fără specificații; [Combinație complexă de hidrocarburi rezultată din tratamentul unei fracții de petrol cu argilă naturală sau modificată, fie în cadrul unui proces de contact, fie al unui proces de percolare, în vederea îndepărtării urmelor de compuși polari și de impurități prezente. Se compune din hidrocarburi cu un număr de atomi de carbon situat predominant în intervalul C_{20} – C_{50} și se obține un ulei-produs finit cu o viscozitate de cel puțin 100 SUS la 100°F (19cSt la 40 °C). Conține o cantitate relativ mică de parafine normale.]	265-146-1	64742-44-5	Carc. 1B	H350	GHS08 Dgr	H350			L

▼M16

Nr. index	►M18 Denumirea chimică ◄	Nr. CE	Nr. CAS	Clasificare		Etichetare			►M18 Limite de conc. specifice, factori M și ATE (*) ◄	Note
				Codul (codurile) claselor și categoriilor de pericol	Codul (codurile) frazelor de pericol	Codul (codurile) pictogramei, cuvântului de avertizare	Codul (codurile) frazelor de pericol	Codul (codurile) frazelor de pericol suplimentare		
649-464-00-1	Distilate naftenice ușoare (petrol), tratate cu argilă; Ulei de bază — fără specificații; [Combinație complexă de hidrocarburi rezultată din tratamentul unei fracții de petrol cu argilă naturală sau modificată, fie în cadrul unui proces de contact, fie al unui proces de percolare, în vederea îndepărtării urmelor de compuși polari și de impurități prezente. Se compune din hidrocarburi cu un număr de atomi de carbon situat predominant în intervalul C_{15} – C_{30} și se obține un ulei-produs finit cu o viscozitate mai mică de 100 SUS la 100°F (19cSt la 40 °C). Conține o cantitate relativ mică de parafine normale.]	265-147-7	64742-45-6	Carc. 1B	H350	GHS08 Dgr	H350			L
649-465-00-7	Distilate naftenice grele (petrol), hidrotratate; Ulei de bază — fără specificații;	265-155-0	64742-52-5	Carc. 1B	H350	GHS08 Dgr	H350			L

▼**M16**

Nr. index	►**M18** Denumirea chimică ◄	Nr. CE	Nr. CAS	Clasificare		Etichetare			►**M18** Limite de conc. specifice, factori M și ATE (*) ◄	Note
				Codul (codurile) claselor și categoriilor de pericol	Codul (codurile) frazelor de pericol	Codul (codurile) pictogramei, cuvântului de avertizare	Codul (codurile) frazelor de pericol	Codul (codurile) frazelor de pericol suplimentare		
	[Combinație complexă de hidrocarburi obținută prin tratarea cu hidrogen a unei fracții de petrol în prezența unui catalizator. Se compune din hidrocarburi cu un număr de atomi de carbon situat predominant în intervalul C_{20} – C_{50} și se obține un ulei-produs finit cu o viscozitate de cel puțin 100 SUS la 100°F (19cSt la 40 °C). Conține o cantitate relativ mică de parafine normale.]									
649-466-00-2	Distilate naftenice ușoare (petrol), hidrotratate; Ulei de bază — fără specificații; [Combinație complexă de hidrocarburi obținută prin tratarea cu hidrogen a unei fracții de petrol în prezența unui catalizator. Se compune din hidrocarburi cu un număr de atomi de carbon situat predominant în intervalul C_{15} – C_{30} și se obține un ulei-produs finit cu o viscozitate mai mică de 100 SUS la 100°F (19cSt la 40 °C). Conține o cantitate relativ mică de parafine normale.]	265-156-6	64742-53-6	Carc. 1B	H350	GHS08 Dgr	H350			L

▼M16

Nr. index	►M18 Denumirea chimică ◄	Nr. CE	Nr. CAS	Clasificare		Etichetare			►M18 Limite de conc. specifice, factori M și ATE (*) ◄	Note
				Codul (codurile) claselor și categoriilor de pericol	Codul (codurile) frazelor de pericol	Codul (codurile) pictogramei, cuvântului de avertizare	Codul (codurile) frazelor de pericol	Codul (codurile) frazelor de pericol suplimentare		
649-467-00-8	Distilate parafinice grele (petrol), hidrotratate; Ulei de bază — fără specificaţii; [Combinaţie complexă de hidrocarburi obţinută prin tratarea cu hidrogen a unei fracţii de petrol în prezenţa unui catalizator. Se compune din hidrocarburi în care numărul atomilor de carbon se situează predominant în intervalul C_{20}-C_{50} și se obţine un ulei-produs finit cu o viscozitate de cel puţin 100 SUS la 100°F (19cSt la 40 °C). Conţine o cantitate relativ mare de hidrocarburi saturate.]	265-157-1	64742-54-7	Carc. 1B	H350	GHS08 Dgr	H350			L
649-468-00-3	Distilate parafinice ușoare (petrol), hidrotratate; Ulei de bază — fără specificaţii;	265-158-7	64742-55-8	Carc. 1B	H350	GHS08 Dgr	H350			L

▼**M16**

Nr. index	►**M18** Denumirea chimică ◄	Nr. CE	Nr. CAS	Clasificare		Etichetare			►**M18** Limite de conc. specifice, factori M și ATE (*) ◄	Note
				Codul (codurile) claselor și categoriilor de pericol	Codul (codurile) frazelor de pericol	Codul (codurile) pictogramei, cuvântului de avertizare	Codul (codurile) frazelor de pericol	Codul (codurile) frazelor de pericol suplimentare		
	[Combinaţie complexă de hidrocarburi obţinută prin tratarea cu hidrogen a unei fracţii de petrol în prezenţa unui catalizator. Se compune din hidrocarburi cu un număr de atomi de carbon situat predominant în intervalul C_{15} – C_{30} și se obţine un ulei-produs finit cu o viscozitate mai mică de 100 SUS la 100°F (19cSt la 40 °C). Conţine o cantitate relativ mare de hidrocarburi saturate.]									
649-469-00-9	Distilate parafinice ușoare (petrol), deparafinare cu solvenţi; Ulei de bază — fără specificaţii; [Combinaţie complexă de hidrocarburi obţinută prin îndepărtarea parafinelor normale dintr-o fracţie de petrol prin cristalizare cu solvenţi. Se compune în principal din hidrocarburi cu un număr de atomi de carbon situat predominant în intervalul C_{15} – C_{30} și se obţine un ulei-produs finit cu o viscozitate mai mică de 100 SUS la 100°F (19cSt la 40 °C).]	265-159-2	64742-56-9	Carc. 1B	H350	GHS08 Dgr	H350			L

▼**M16**

Nr. index	►**M18** Denumirea chimică ◄	Nr. CE	Nr. CAS	Clasificare		Etichetare			►**M18** Limite de conc. specifice, factori M și ATE (*) ◄	Note
				Codul (codurile) claselor și categoriilor de pericol	Codul (codurile) frazelor de pericol	Codul (codurile) pictogramei, cuvântului de avertizare	Codul (codurile) frazelor de pericol	Codul (codurile) frazelor de pericol suplimentare		
649-470-00-4	Uleiuri reziduale (petrol), hidrotratate; Ulei de bază — fără specificații; [Combinație complexă de hidrocarburi obținută prin tratarea cu hidrogen a unei fracții de petrol în prezența unui catalizator. Se compune din hidrocarburi cu un număr de atomi de carbon predominant peste C_{25} și temperaturi de fierbere de peste aproximativ 400 °C (752°F).]	265-160-8	64742-57-0	Carc. 1B	H350	GHS08 Dgr	H350			L
649-471-00-X	Uleiuri reziduale (petrol), deparafinate cu solvenți; Ulei de bază — fără specificații; [Combinație complexă de hidrocarburi obținută prin îndepărtarea unor hidrocarburi lungi cu catene ramificate dintr-un ulei rezidual prin cristalizare cu solvenți. Se compune din hidrocarburi cu un număr de atomi de carbon predominant peste C_{25} și temperaturi de fierbere de peste aproximativ 400 °C (752°F).]	265-166-0	64742-62-7	Carc. 1B	H350	GHS08 Dgr	H350			L

▼**M16**

Nr. index	►**M18** Denumirea chimică ◄	Nr. CE	Nr. CAS	Clasificare		Etichetare			►**M18** Limite de conc. specifice, factori M și ATE (*) ◄	Note
				Codul (codurile) claselor și categoriilor de pericol	Codul (codurile) frazelor de pericol	Codul (codurile) pictogramei, cuvântului de avertizare	Codul (codurile) frazelor de pericol	Codul (codurile) frazelor de pericol suplimentare		
649-472-00-5	Distilate naftenice grele (petrol), deparafinate cu solvenți; Ulei de bază — fără specificații; [Combinație complexă de hidrocarburi obținută prin îndepărtarea parafinelor normale dintr-o fracție de petrol prin cristalizare cu solvenți. Se compune din hidrocarburi cu un număr de atomi de carbon situat predominant în intervalul C_{20}- C_{50} și se obține un ulei-produs finit cu o viscozitate de cel puțin 100 SUS la 100°F (19cSt la 40 °C). Conține o cantitate relativ mică de parafine normale.]	265-167-6	64742-63-8	Carc. 1B	H350	GHS08 Dgr	H350			L
649-473-00-0	Distilate naftenice ușoare (petrol), deparafinate cu solvenți; Ulei de bază — fără specificații;	265-168-1	64742-64-9	Carc. 1B	H350	GHS08 Dgr	H350			L

▼**M16**

Nr. index	►**M18** Denumirea chimică ◄	Nr. CE	Nr. CAS	Clasificare		Etichetare			►**M18** Limite de conc. specifice, factori M și ATE (*) ◄	Note
				Codul (codurile) claselor și categoriilor de pericol	Codul (codurile) frazelor de pericol	Codul (codurile) pictogramei, cuvântului de avertizare	Codul (codurile) frazelor de pericol	Codul (codurile) frazelor de pericol suplimentare		
	[Combinaţie complexă de hidrocarburi obţinută prin îndepărtarea parafinelor normale dintr-o fracţie de petrol prin cristalizare cu solvenţi. Se compune din hidrocarburi cu un număr de atomi de carbon situat predominant în intervalul C_{15} – C_{30} și se obţine un ulei-produs finit cu o viscozitate mai mică de 100 SUS la 100°F (19cSt la 40 °C). Conţine o cantitate relativ mică de parafine normale.]									
649-474-00-6	Distilate parafinice grele (petrol), deparafinate cu solvenţi; Ulei de bază — fără specificaţii; [Combinaţie complexă de hidrocarburi obţinută prin îndepărtarea parafinelor normale dintr-o fracţie de petrol prin cristalizare cu solvenţi. Se compune în principal din hidrocarburi cu un număr de atomi de carbon situat predominant în intervalul C_{20} – C_{50} și se obţine un ulei-produs finit cu o viscozitate de cel puţin 100 SUS la 100°F (19cSt la 40 °C).]	265-169-7	64742-65-0	Carc. 1B	H350	GHS08 Dgr	H350			L

▼M16

Nr. index	►M18 Denumirea chimică ◄	Nr. CE	Nr. CAS	Clasificare		Etichetare			►M18 Limite de conc. specifice, factori M și ATE (*) ◄	Note
				Codul (codurile) claselor și categoriilor de pericol	Codul (codurile) frazelor de pericol	Codul (codurile) pictogramei, cuvântului de avertizare	Codul (codurile) frazelor de pericol	Codul (codurile) frazelor de pericol suplimentare		
649-475-00-1	Uleiuri naftenice grele (petrol), deparafinare catalitică; Ulei de bază — fără specificaţii; [Combinaţie complexă de hidrocarburi obţinută de la deparafinarea catalitică. Se compune în principal din hidrocarburi cu un număr de atomi de carbon situat predominant în intervalul C_{20} – C_{50} și se obţine un ulei-produs finit cu o viscozitate de cel puţin 100 SUS la 100°F (19cSt la 40 °C). Conţine o cantitate relativ mică de parafine normale.]	265-172-3	64742-68-3	Carc. 1B	H350	GHS08 Dgr	H350			L
649-476-00-7	Uleiuri naftenice ușoare (petrol), deparafinare catalitică; Ulei de bază — fără specificaţii; [Combinaţie complexă de hidrocarburi obţinută de la deparafinarea catalitică. Se compune din hidrocarburi cu un număr de atomi de carbon situat predominant în intervalul C_{15} – C_{30} și se obţine un ulei-produs finit cu o viscozitate mai mică de 100 SUS la 100°F (19cSt la 40 °C). Conţine o cantitate relativ mică de parafine normale.]	265-173-9	64742-69-4	Carc. 1B	H350	GHS08 Dgr	H350			L

▼M16

Nr. index	►M18 Denumirea chimică ◄	Nr. CE	Nr. CAS	Clasificare		Etichetare			►M18 Limite de conc. specifice, factori M și ATE (*) ◄	Note
				Codul (codurile) claselor și categoriilor de pericol	Codul (codurile) frazelor de pericol	Codul (codurile) pictogramei, cuvântului de avertizare	Codul (codurile) frazelor de pericol	Codul (codurile) frazelor de pericol suplimentare		
649-477-00-2	Uleiuri parafinice grele (petrol), deparafinare catalitică; Ulei de bază — fără specificații; [Combinație complexă de hidrocarburi obținută de la deparafinarea catalitică. Se compune în principal din hidrocarburi cu un număr de atomi de carbon situat predominant în intervalul C_{20} – C_{50} și se obține un ulei-produs finit cu o viscozitate de cel puțin 100 SUS la 100°F (19cSt la 40 °C).]	265-174-4	64742-70-7	Carc. 1B	H350	GHS08 Dgr	H350			L
649-478-00-8	Uleiuri parafinice ușoare (petrol), deparafinare catalitică; Ulei de bază — fără specificații; [Combinație complexă de hidrocarburi obținută de la deparafinarea catalitică. Se compune în principal din hidrocarburi cu un număr de atomi de carbon situat predominant în intervalul C_{15} – C_{30} și se obține un ulei-produs finit cu o viscozitate mai mică de 100 SUS la 100°F (19cSt la 40 °C).]	265-176-5	64742-71-8	Carc. 1B	H350	GHS08 Dgr	H350			L

▼M16

Nr. index	►M18 Denumirea chimică ◄	Nr. CE	Nr. CAS	Clasificare		Etichetare			►M18 Limite de conc. specifice, factori M și ATE (*) ◄	Note
				Codul (codurile) claselor și categoriilor de pericol	Codul (codurile) frazelor de pericol	Codul (codurile) pictogramei, cuvântului de avertizare	Codul (codurile) frazelor de pericol	Codul (codurile) frazelor de pericol suplimentare		
649-479-00-3	Uleiuri naftenice grele complexe (petrol), deparafinate; Ulei de bază — fără specificaţii; [Combinaţie complexă de hidrocarburi obţinută prin îndepărtarea hidrocarburilor parafinice cu catenă liniară sub formă de solid prin tratarea cu un agent cum este ureea. Se compune din hidrocarburi cu un număr de atomi de carbon situat predominant în intervalul C_{20} – C_{50} și se obține un ulei-produs finit cu o viscozitate de cel puţin 100 SUS la 100°F (19cSt la 40 °C). Conţine o cantitate relativ mică de parafine normale.]	265-179-1	64742-75-2	Carc. 1B	H350	GHS08 Dgr	H350			L
649-480-00-9	Uleiuri naftenice ușoare complexe (petrol), deparafinate; Ulei de bază — fără specificaţii; [Combinaţie complexă de hidrocarburi obţinută de la deparafinarea catalitică. Se compune din hidrocarburi cu un număr de atomi de carbon situat predominant în intervalul C_{15} – C_{30}	265-180-7	64742-76-3	Carc. 1B	H350	GHS08 Dgr	H350			L

▼**M16**

Nr. index	►**M18** Denumirea chimică ◄	Nr. CE	Nr. CAS	Clasificare		Etichetare			►**M18** Limite de conc. specifice, factori M și ATE (*) ◄	Note
				Codul (codurile) claselor și categoriilor de pericol	Codul (codurile) frazelor de pericol	Codul (codurile) pictogramei, cuvântului de avertizare	Codul (codurile) frazelor de pericol	Codul (codurile) frazelor de pericol suplimentare		
	și se obține un ulei-produs finit cu o viscozitate mai mică de 100 SUS la 100°F (19cSt la 40 °C). Conține o cantitate relativ mică de parafine normale.]									
649-481-00-4	Uleiuri lubrifiante (petrol), fracția C_{20-50}, baze de ulei neutru, hidrotratare, viscozitate înaltă; Ulei de bază — fără specificații; [Combinație complexă de hidrocarburi obținută prin tratarea motorinei ușoare sub vid, a motorinei grele sub vid și a uleiului rezidual de la dezasfaltarea cu solvent cu hidrogen în prezența unui catalizator, în cadrul unui proces în două etape, între cele două etape având loc o deparafinare. Se compune în principal din hidrocarburi cu un număr de atomi de carbon situat predominant în intervalul C_{20} – C_{50} și se obține un ulei-produs finit cu o viscozitate de aproximativ 112cSt la 40 °C. Conține o cantitate relativ mare de hidrocarburi saturate.]	276-736-3	72623-85-9	Carc. 1B	H350	GHS08 Dgr	H350			L
649-482-00-X	Uleiuri lubrifiante (petrol), bază de C_{15-30}, bază de ulei neutru, hidrotratare; Ulei de bază — fără specificații;	276-737-9	72623-86-0	Carc. 1B	H350	GHS08 Dgr	H350			L

▼M16

Nr. index	►M18 Denumirea chimică ◄	Nr. CE	Nr. CAS	Clasificare		Etichetare			►M18 Limite de conc. specifice, factori M și ATE (*) ◄	Note
				Codul (codurile) claselor și categoriilor de pericol	Codul (codurile) frazelor de pericol	Codul (codurile) pictogramei, cuvântului de avertizare	Codul (codurile) frazelor de pericol	Codul (codurile) frazelor de pericol suplimentare		
	[Combinaţie complexă de hidrocarburi obţinută prin tratarea motorinei ușoare în vid și a motorinei grele în vid, cu hidrogen în prezenţa unui catalizator, în cadrul unui proces în două etape, între cele două etape având loc o deparafinare. Se compune în principal din hidrocarburi cu un număr de atomi de carbon situat predominant în intervalul C_{15} – C_{30} și se obţine un ulei-produs finit cu o viscozitate de aproximativ 15cSt la 40 °C. Conţine o cantitate relativ mare de hidrocarburi saturate.]									
649-483-00-5	Uleiuri lubrifiante (petrol), bază de C_{20-50}, bază de ulei neutru, hidrotratare; Ulei de bază — fără specificaţii; [Combinaţie complexă de hidrocarburi obţinută prin tratarea motorinei ușoare de vid, a motorinei grele de vid a uleiului rezidual de la dezasfaltarea cu solvent cu hidrogen în prezenţa unui catalizator, în cadrul unui proces în două etape, între	276-738-4	72623-87-1	Carc. 1B	H350	GHS08 Dgr	H350			L

▼**M16**

Nr. index	►**M18** Denumirea chimică ◄	Nr. CE	Nr. CAS	Clasificare		Etichetare			►**M18** Limite de conc. specifice, factori M și ATE (*) ◄	Note
				Codul (codurile) claselor și categoriilor de pericol	Codul (codurile) frazelor de pericol	Codul (codurile) pictogramei, cuvântului de avertizare	Codul (codurile) frazelor de pericol	Codul (codurile) frazelor de pericol suplimentare		
	cele două etape având loc o deparafinare. Se compune în principal din hidrocarburi cu un număr de atomi de carbon situat predominant în intervalul C_{20} – C_{50} și se obține un ulei-produs finit cu o viscozitate de aproximativ 32cSt la 40 °C. Conține o cantitate relativ mare de hidrocarburi saturate.]									
649-484-00-0	Uleiuri lubrifiante; Ulei de bază — fără specificații; [Combinație complexă de hidrocarburi obținută prin extracție cu solvenți și deparafinare. Se compune, în principal, din hidrocarburi saturate cu un număr de atomi de carbon situat în intervalul C_{15}- C_{50}.]	278-012-2	74869-22-0	Carc. 1B	H350	GHS08 Dgr	H350			L
649-485-00-6	Distilate parafinice grele complexe (petrol), deparafinate; Ulei de bază — fără specificații;	292-613-7	90640-91-8	Carc. 1B	H350	GHS08 Dgr	H350			L

▼M16

Nr. index	►M18 Denumirea chimică ◄	Nr. CE	Nr. CAS	Clasificare		Etichetare			►M18 Limite de conc. specifice, factori M și ATE (*) ◄	Note
				Codul (codurile) claselor și categoriilor de pericol	Codul (codurile) frazelor de pericol	Codul (codurile) pictogramei, cuvântului de avertizare	Codul (codurile) frazelor de pericol	Codul (codurile) frazelor de pericol suplimentare		
	[Combinaţie complexă de hidrocarburi obţinută prin deparafinarea distilatului parafinic greu. Se compune în principal din hidrocarburi cu un număr de atomi de carbon situat predominant în intervalul C_{20} – C_{50} și se obţine un ulei-produs finit cu o viscozitate mai mare sau egală cu 100 SUS la 100°F (19cSt la 40 °C). Conţine o cantitate relativ mică de parafine normale.]									
649-486-00-1	Distilate parafinice ușoare complexe (petrol), deparafinate; Ulei de bază — fără specificaţii; [Combinaţie complexă de hidrocarburi obţinută prin deparafinarea distilatelor parafinice ușoare. Se compune în principal din hidrocarburi cu un număr de atomi de carbon situat predominant în intervalul C_{12} – C_{30} și se obţine un ulei-produs finit cu o viscozitate mai mică de 100 SUS la 100°F (19cSt la 40 °C). Conţine o cantitate relativ mică de parafine normale.]	292-614-2	90640-92-9	Carc. 1B	H350	GHS08 Dgr	H350			L

▼**M16**

Nr. index	►**M18** Denumirea chimică ◄	Nr. CE	Nr. CAS	Clasificare		Etichetare			►**M18** Limite de conc. specifice, factori M și ATE (*) ◄	Note
				Codul (codurile) claselor și categoriilor de pericol	Codul (codurile) frazelor de pericol	Codul (codurile) pictogramei, cuvântului de avertizare	Codul (codurile) frazelor de pericol	Codul (codurile) frazelor de pericol suplimentare		
649-487-00-7	Distilate parafinice grele (petrol), deparafinate cu solvenți, tratate cu argilă; Ulei de bază — fără specificații; [Combinație complexă de hidrocarburi obținută prin tratarea distilatului parafinic greu deparafinat cu argilă naturală sau modificată, fie în cadrul unui proces de contact, fie în cadrul unui proces de percolare. Se compune, în principal, din hidrocarburi cu un număr de atomi de carbon situat predominant în intervalul C_{20}- C_{50}.]	292-616-3	90640-94-1	Carc. 1B	H350	GHS08 Dgr	H350			L
649-488-00-2	Hidrocarburi parafinice grele, fracția C_{20-50}, deparafinare cu solvenți, hidrotratare; Ulei de bază — fără specificații; [Combinație complexă de hidrocarburi obținută prin tratarea cu hidrogen, în prezența unui catalizator, a unui distilat parafinic greu deparafinat. Se compune, în principal, din hidrocarburi cu un număr de atomi de carbon situat predominant în intervalul C_{20}- C_{50}.]	292-617-9	90640-95-2	Carc. 1B	H350	GHS08 Dgr	H350			L

▼M16

Nr. index	►M18 Denumirea chimică ◄	Nr. CE	Nr. CAS	Clasificare		Etichetare			►M18 Limite de conc. specifice, factori M și ATE (*) ◄	Note
				Codul (codurile) claselor și categoriilor de pericol	Codul (codurile) frazelor de pericol	Codul (codurile) pictogramei, cuvântului de avertizare	Codul (codurile) frazelor de pericol	Codul (codurile) frazelor de pericol suplimentare		
649-489-00-8	Distilate parafinice ușoare (petrol), deparafinate cu solvenți, tratate cu argilă; Ulei de bază — fără specificații; [Combinație complexă de hidrocarburi rezultată în urma tratării distilatului parafinic ușor deparafinat cu argilă naturală sau modificată, fie în cadrul unui proces de contact, fie în cadrul unui proces de percolare. Se compune, în principal, din hidrocarburi cu un număr de atomi de carbon situat predominant în intervalul C_{15}- C_{30}.]	292-618-4	90640-96-3	Carc. 1B	H350	GHS08 Dgr	H350			L
649-490-00-3	Distilate parafinice ușoare (petrol), deparafinate cu solvenți, hidrotratate; Ulei de bază — fără specificații; [Combinație complexă de hidrocarburi obținută prin tratarea cu hidrogen, în prezența unui catalizator, a unui distilat parafinic ușor deparafinat. Se compune, în principal, din hidrocarburi cu un număr de atomi de carbon situat predominant în intervalul C_{15}- C_{30}.]	292-620-5	90640-97-4	Carc. 1B	H350	GHS08 Dgr	H350			L

▼**M16**

Nr. index	►**M18** Denumirea chimică ◄	Nr. CE	Nr. CAS	Clasificare		Etichetare			►**M18** Limite de conc. specifice, factori M și ATE (*) ◄	Note
				Codul (codurile) claselor și categoriilor de pericol	Codul (codurile) frazelor de pericol	Codul (codurile) pictogramei, cuvântului de avertizare	Codul (codurile) frazelor de pericol	Codul (codurile) frazelor de pericol suplimentare		
649-491-00-9	Uleiuri reziduale (petrol), deparafinate cu solvenți, hidrotratate; Ulei de bază — fără specificații	292-656-1	90669-74-2	Carc. 1B	H350	GHS08 Dgr	H350			L
649-492-00-4	Uleiuri reziduale (petrol), deparafinare catalitică; Ulei de bază — fără specificații	294-843-3	91770-57-9	Carc. 1B	H350	GHS08 Dgr	H350			L
649-493-00-X	Distilate parafinice grele (petrol), deparafinate, hidrotratate; Ulei de bază — fără specificații; [Combinație complexă de hidrocarburi obținută de la un tratament intensiv al distilatului deparafinat, prin hidrogenare în prezența unui catalizator. Se compune, în principal, din hidrocarburi saturate cu un număr de atomi de carbon situat predominant în intervalul C_{25} – C_{39} și se obține un ulei-produs finit cu o viscozitate de aproximativ 44 cSt la 50 °C.]	295-300-3	91995-39-0	Carc. 1B	H350	GHS08 Dgr	H350			L

▼**M16**

Nr. index	►**M18** Denumirea chimică ◄	Nr. CE	Nr. CAS	Clasificare		Etichetare			►**M18** Limite de conc. specifice, factori M și ATE (*) ◄	Note
				Codul (codurile) claselor și categoriilor de pericol	Codul (codurile) frazelor de pericol	Codul (codurile) pictogramei, cuvântului de avertizare	Codul (codurile) frazelor de pericol	Codul (codurile) frazelor de pericol suplimentare		
649-494-00-5	Distilate parafinice ușoare (petrol), deparafinate, hidrotratate; Ulei de bază — fără specificaţii; [Combinaţie complexă de hidrocarburi obţinută de la un tratament intensiv al distilatului deparafinat, prin hidrogenare în prezenţa unui catalizator. Se compune în principal din hidrocarburi saturate cu un număr de atomi de carbon situat predominant în intervalul C_{21} – C_{29} și se obţine un ulei-produs finit cu o viscozitate de aproximativ 13 cSt la 50 °C.]	295-301-9	91995-40-3	Carc. 1B	H350	GHS08 Dgr	H350			L
649-495-00-0	Distilate (petrol), rafinare cu solvenţi, hidrocracare, deparafinare; Ulei de bază — fără specificaţii; [Combinaţie complexă de hidrocarburi lichide obţinută prin recristalizarea distilatelor de petrol, rafinate cu solvent, hidrocracate și deparafinate.]	295-306-6	91995-45-8	Carc. 1B	H350	GHS08 Dgr	H350			L

▼M16

Nr. index	►M18 Denumirea chimică ◄	Nr. CE	Nr. CAS	Clasificare		Etichetare			►M18 Limite de conc. specifice, factori M și ATE (*) ◄	Note
				Codul (codurile) claselor și categoriilor de pericol	Codul (codurile) frazelor de pericol	Codul (codurile) pictogramei, cuvântului de avertizare	Codul (codurile) frazelor de pericol	Codul (codurile) frazelor de pericol suplimentare		
649-496-00-6	Distilate naftenice ușoare (petrol), rafinate cu solvenți, hidrotratate; Ulei de bază — fără specificații; [Combinație complexă de hidrocarburi obținută prin tratarea cu hidrogen a unei fracții de petrol, în prezența unui catalizator, și îndepărtarea hidrocarburilor aromatice prin extracția cu solvent. Se compune în principal din hidrocarburi naftenice cu un număr de atomi de carbon situat predominant în intervalul C_{15} – C_{30} și se obține un ulei-produs finit cu o viscozitate cuprinsă între 13-15 cSt la 40 °C.]	295-316-0	91995-54-9	Carc. 1B	H350	GHS08 Dgr	H350			L
649-497-00-1	Uleiuri lubrifiante cu C_{17-35} (petrol), extracție cu solvenți, deparafinate, hidrotratate; Ulei de bază — fără specificații	295-423-2	92045-42-6	Carc. 1B	H350	GHS08 Dgr	H350			L
649-498-00-7	Uleiuri lubrifiante deparafinate cu solvenți (petrol), fără aromatice, hidrocracare; Ulei de bază — fără specificații	295-424-8	92045-43-7	Carc. 1B	H350	GHS08 Dgr	H350			L

▼M16

Nr. index	►M18 Denumirea chimică ◄	Nr. CE	Nr. CAS	Clasificare		Etichetare			►M18 Limite de conc. specifice, factori M și ATE (*) ◄	Note
				Codul (codurile) claselor și categoriilor de pericol	Codul (codurile) frazelor de pericol	Codul (codurile) pictogramei, cuvântului de avertizare	Codul (codurile) frazelor de pericol	Codul (codurile) frazelor de pericol suplimentare		
649-499-00-2	Uleiuri reziduale (petrol), hidrocracare, tratare cu acid și deparafinare cu solvenți; Ulei de bază — fără specificații; [Combinație complexă de hidrocarburi produsă prin îndepărtarea cu solvenți a parafinelor din reziduurile de la distilarea parafinelor grele hidrocracate, tratate cu acizi, cu temperaturi de fierbere de peste aproximativ 380 °C (716°F).]	295-499-7	92061-86-4	Carc. 1B	H350	GHS08 Dgr	H350			L
649-500-00-6	Uleiuri parafinice grele (petrol), deparafinate, rafinate cu solvenți; Ulei de bază — fără specificații; [Combinație complexă de hidrocarburi obținută din țiței parafinic cu conținut de sulf. Se compune, în principal, din ulei lubrifiant deparafinat, rafinat cu solvenți, cu o viscozitate de 65cSt la 50 °C.]	295-810-6	92129-09-4	Carc. 1B	H350	GHS08 Dgr	H350			L
649-501-00-1	Uleiuri lubrifiante parafinice (petrol), uleiuri de bază; Ulei de bază — fără specificații;	297-474-6	93572-43-1	Carc. 1B	H350	GHS08 Dgr	H350			L

▼**M16**

Nr. index	►**M18** Denumirea chimică ◄	Nr. CE	Nr. CAS	Clasificare		Etichetare			►**M18** Limite de conc. specifice, factori M și ATE (*) ◄	Note
				Codul (codurile) claselor și categoriilor de pericol	Codul (codurile) frazelor de pericol	Codul (codurile) pictogramei, cuvântului de avertizare	Codul (codurile) frazelor de pericol	Codul (codurile) frazelor de pericol suplimentare		
	[Combinaţie complexă de hidrocarburi obţinută prin rafinarea ţiţeiului. Se compune, în principal, din hidrocarburi aromatice, naftenice și parafinice și se obţine un ulei-produs finit cu o viscozitate de 120 SUS la 100°F (23cSt la 40 °C).]									
649-502-00-7	Hidrocarburi, reziduuri de la distilarea parafinelor, hidrocracare, deparafinare cu solvenţi; Ulei de bază — fără specificaţii	297-857-8	93763-38-3	Carc. 1B	H350	GHS08 Dgr	H350			L
649-503-00-2	Hidrocarburi, fracţia C_{20-50}, hidrogenarea uleiului rezidual, distilat sub vid; Ulei de bază — fără specificaţii	300-257-1	93924-61-9	Carc. 1B	H350	GHS08 Dgr	H350			L
649-504-00-8	Distilate grele (petrol), hidrotratate, rafinate cu solvenţi; hidrogenate; Ulei de bază — fără specificaţii	305-588-5	94733-08-1	Carc. 1B	H350	GHS08 Dgr	H350			L

▼M16

Nr. index	►M18 Denumirea chimică ◄	Nr. CE	Nr. CAS	Clasificare		Etichetare			►M18 Limite de conc. specifice, factori M și ATE (*) ◄	Note
				Codul (codurile) claselor și categoriilor de pericol	Codul (codurile) frazelor de pericol	Codul (codurile) pictogramei, cuvântului de avertizare	Codul (codurile) frazelor de pericol	Codul (codurile) frazelor de pericol suplimentare		
649-505-00-3	Distilate ușoare (petrol), hidrocracare, rafinare cu solvenți; Ulei de bază — fără specificații; [Combinație complexă de hidrocarburi obținută prin dezaromatizarea cu solvenți a reziduurilor de la hidrocracarea petrolului. Se compune în principal din hidrocarburi cu un număr de atomi de carbon situat predominant în intervalul C_{18} – C_{27} și cu temperaturi de fierbere cuprinse între aproximativ 370°C și 450°C (698°F și 842°F).]	305-589-0	94733-09-2	Carc. 1B	H350	GHS08 Dgr	H350			L
649-506-00-9	Uleiuri lubrifiante cu C_{18-40} (petrol), pe bază de distilate de hidrocracare deparafinate cu solvenți; Ulei de bază — fără specificații; [Combinație complexă de hidrocarburi obținută prin deparafinarea cu solvenți a reziduurilor de distilare de la hidrocracarea petrolului. Se compune în principal din hidrocarburi cu un număr de atomi de carbon situat predominant în intervalul C_{18} – C_{40} și cu temperaturi de fierbere cuprinse între aproximativ 370 °C și 550 °C (698°F și 1 022°F).]	305-594-8	94733-15-0	Carc. 1B	H350	GHS08 Dgr	H350			L

▼M16

Nr. index	►M18 Denumirea chimică ◄	Nr. CE	Nr. CAS	Clasificare		Etichetare			►M18 Limite de conc. specifice, factori M și ATE (*) ◄	Note
				Codul (codurile) claselor și categoriilor de pericol	Codul (codurile) frazelor de pericol	Codul (codurile) pictogramei, cuvântului de avertizare	Codul (codurile) frazelor de pericol	Codul (codurile) frazelor de pericol suplimentare		
649-507-00-4	Uleiuri lubrifiante cu C_{18-40} (petrol), pe bază de rafinate hidrogenate deparafinate cu solvenți; Ulei de bază — fără specificații; [Combinație complexă de hidrocarburi obținută prin deparafinarea cu solvenți a rafinatului hidrogenat obținut prin extracția cu solvenți dintr-un distilat petrolier hidrotratat. Se compune în principal din hidrocarburi cu un număr de atomi de carbon situat predominant în intervalul C_{18} – C_{40} și cu temperaturi de fierbere cuprinse între aproximativ 370°C și 550 °C (698°F și 1 022°F).]	305-595-3	94733-16-1	Carc. 1B	H350	GHS08 Dgr	H350			L
649-508-00-X	Hidrocarburi cu C_{13-30}, bogate în aromatice, distilat naftenic extras cu solvenți; Ulei de bază — fără specificații	305-971-7	95371-04-3	Carc. 1B	H350	GHS08 Dgr	H350			L

▼M16

Nr. index	►M18 Denumirea chimică ◄	Nr. CE	Nr. CAS	Clasificare		Etichetare			►M18 Limite de conc. specifice, factori M și ATE (*) ◄	Note
				Codul (codurile) claselor și categoriilor de pericol	Codul (codurile) frazelor de pericol	Codul (codurile) pictogramei, cuvântului de avertizare	Codul (codurile) frazelor de pericol	Codul (codurile) frazelor de pericol suplimentare		
649-509-00-5	Hidrocarburi cu C_{16-32}, bogate în aromatice, distilat naftenic extras cu solvenți; Ulei de bază — fără specificații	305-972-2	95371-05-4	Carc. 1B	H350	GHS08 Dgr	H350			L
649-510-00-0	Hidrocarburi cu C_{37-68}, reziduuri de la distilarea sub vid, hidrotratate, dezasfaltate, deparafinate; Ulei de bază — fără specificații	305-974-3	95371-07-6	Carc. 1B	H350	GHS08 Dgr	H350			L
649-511-00-6	Hidrocarburi cu C_{37-65}, reziduuri de la distilarea sub vid, dezasfaltate, hidrotratate; Ulei de bază — fără specificații	305-975-9	95371-08-7	Carc. 1B	H350	GHS08 Dgr	H350			L
649-512-00-1	Distilate ușoare (petrol), rafinate cu solvenți, hidrocracare; Ulei de bază — fără specificații; [Combinație complexă de hidrocarburi obținută prin tratarea cu solvenți a unui distilat obținut din distilatele de petrol hidrocracate. Se compune în principal din hidrocarburi cu un număr de atomi de carbon situat predominant în intervalul C_{18} – C_{27} și cu temperaturi de fierbere cuprinse între aproximativ 370 °C și 450 °C (698°F și 842°F).]	307-010-7	97488-73-8	Carc. 1B	H350	GHS08 Dgr	H350			L

▼M16

Nr. index	►M18 Denumirea chimică ◄	Nr. CE	Nr. CAS	Clasificare		Etichetare			►M18 Limite de conc. specifice, factori M și ATE (*) ◄	Note
				Codul (codurile) claselor și categoriilor de pericol	Codul (codurile) frazelor de pericol	Codul (codurile) pictogramei, cuvântului de avertizare	Codul (codurile) frazelor de pericol	Codul (codurile) frazelor de pericol suplimentare		
649-513-00-7	Distilate grele (petrol), hidrogenate, rafinate cu solvenți; Ulei de bază — fără specificații; [Combinație complexă de hidrocarburi obținută prin tratarea cu solvent a unui distilat petrolier hidrogenat. Se compune în principal din hidrocarburi cu un număr de atomi de carbon situat predominant în intervalul C_{19} – C_{40} și cu temperaturi de fierbere cuprinse între aproximativ 390°C și 550°C (734°F și 1 022oF).]	307-011-2	97488-74-9	Carc. 1B	H350	GHS08 Dgr	H350			L
649-514-00-2	Uleiuri lubrifiante cu C_{18-27} (petrol), hidrocracate, deparafinate cu solvenți; Ulei de bază — fără specificații	307-034-8	97488-95-4	Carc. 1B	H350	GHS08 Dgr	H350			L

▼**M16**

Nr. index	►**M18** Denumirea chimică ◄	Nr. CE	Nr. CAS	Clasificare		Etichetare			►**M18** Limite de conc. specifice, factori M și ATE (*) ◄	Note
				Codul (codurile) claselor și categoriilor de pericol	Codul (codurile) frazelor de pericol	Codul (codurile) pictogramei, cuvântului de avertizare	Codul (codurile) frazelor de pericol	Codul (codurile) frazelor de pericol suplimentare		
649-515-00-8	Hidrocarburi cu C_{17-30}, reziduu de la distilarea atmosferică dezasfaltat cu solvenţi şi hidrotratat, fracţie uşoară de distilare; Ulei de bază — fără specificaţii; [Combinaţie complexă de hidrocarburi obţinută ca prime produse de la distilarea sub vid a efluenţilor obţinuţi de la tratarea cu hidrogen, în prezenţa unui catalizator, a reziduului redus dezasfaltat cu solvenţi. Se compune în principal din hidrocarburi cu un număr de atomi de carbon situat predominant în intervalul C_{17} – C_{30} și cu temperaturi de fierbere cuprinse între aproximativ 300°C și 400 °C (572°F și 752°F). Se obţine un ulei-produs finit cu o viscozitate de 4 cSt la aproximativ 100 °C (212°F).]	307-661-7	97675-87-1	Carc. 1B	H350	GHS08 Dgr	H350			L
649-516-00-3	Hidrocarburi cu C_{17-40}, reziduu de distilare hidrotratat și dezasfaltat cu solvenţi, fracţie uşoară de distilare sub vid; Ulei de bază — fără specificaţii;	307-755-8	97722-06-0	Carc. 1B	H350	GHS08 Dgr	H350			L

▼M16

Nr. index	►M18 Denumirea chimică ◄	Nr. CE	Nr. CAS	Clasificare		Etichetare			►M18 Limite de conc. specifice, factori M și ATE (*) ◄	Note
				Codul (codurile) claselor și categoriilor de pericol	Codul (codurile) frazelor de pericol	Codul (codurile) pictogramei, cuvântului de avertizare	Codul (codurile) frazelor de pericol	Codul (codurile) frazelor de pericol suplimentare		
	[Combinaţie complexă de hidrocarburi obţinută ca prime produse la distilarea sub vid a efluenţilor obţinuţi de la hidrotratarea catalitică a reziduurilor reduse dezasfaltate cu solvenţi, având o viscozitate de 8cSt la aproximativ 100 °C (212°F). Se compune în principal din hidrocarburi cu un număr de atomi de carbon situat predominant în intervalul C_{17} – C_{40} și cu temperaturi de fierbere cuprinse între aproximativ 300°C și 500 °C (592°F și 932°F).]									
649-517-00-9	Hidrocarburi cu C_{13-27}, naftenice ușoare, extracţie cu solvenţi; Ulei de bază — fără specificaţii; [Combinaţie complexă de hidrocarburi obţinută prin extracţia aromaticelor dintr-un distilat naftenic ușor cu o viscozitate de 9,5 cSt la 40 °C (104 °F). Se compune în principal din hidrocarburi cu un număr de atomi de carbon situat predominant în intervalul C_{13} – C_{27} și cu temperaturi de fierbere cuprinse între aproximativ 240°C și 400 °C (464°F și 752°F).]	307-758-4	97722-09-3	Carc. 1B	H350	GHS08 Dgr	H350			L

▼M16

Nr. index	►M18 Denumirea chimică ◄	Nr. CE	Nr. CAS	Clasificare		Etichetare			►M18 Limite de conc. specifice, factori M și ATE (*) ◄	Note
				Codul (codurile) claselor și categoriilor de pericol	Codul (codurile) frazelor de pericol	Codul (codurile) pictogramei, cuvântului de avertizare	Codul (codurile) frazelor de pericol	Codul (codurile) frazelor de pericol suplimentare		
649-518-00-4	Hidrocarburi cu C_{14-29}, naftenice ușoare, extracţie cu solvenţi; Ulei de bază — fără specificaţii; [Combinaţie complexă de hidrocarburi obţinută prin extracţia aromaticelor dintr-un distilat naftenic ușor cu o viscozitate de 16 cSt la 40 °C (104 °F). Se compune în principal din hidrocarburi cu un număr de atomi de carbon situat predominant în intervalul C_{14} – C_{29} și cu temperaturi de fierbere cuprinse între aproximativ 250°C și 425 °C (482°F și 797°F).]	307-760-5	97722-10-6	Carc. 1B	H350	GHS08 Dgr	H350			L
649-519-00-X	Hidrocarburi, cu C_{27-42}, dezaromatizate; Ulei de bază — fără specificaţii	308-131-8	97862-81-2	Carc. 1B	H350	GHS08 Dgr	H350			L
649-520-00-5	Hidrocarburi cu C_{17-30}, distilate hidrotratate, produse ușoare de distilare; Ulei de bază — fără specificaţii	308-132-3	97862-82-3	Carc. 1B	H350	GHS08 Dgr	H350			L

▼**M16**

Nr. index	►**M18** Denumirea chimică ◄	Nr. CE	Nr. CAS	Clasificare		Etichetare			►**M18** Limite de conc. specifice, factori M și ATE (*) ◄	Note
				Codul (codurile) claselor și categoriilor de pericol	Codul (codurile) frazelor de pericol	Codul (codurile) pictogramei, cuvântului de avertizare	Codul (codurile) frazelor de pericol	Codul (codurile) frazelor de pericol suplimentare		
649-521-00-0	Hidrocarburi cu C_{27-45}, distilarea naftenicelor sub vid; Ulei de bază — fără specificaţii	308-133-9	97862-83-4	Carc. 1B	H350	GHS08 Dgr	H350			L
649-522-00-6	Hidrocarburi cu C_{27-45}, dezaromatizate; Ulei de bază — fără specificaţii	308-287-7	97926-68-6	Carc. 1B	H350	GHS08 Dgr	H350			L
649-523-00-1	Hidrocarburi cu C_{20-58}, hidrotratate; Ulei de bază — fără specificaţii	308-289-8	97926-70-0	Carc. 1B	H350	GHS08 Dgr	H350			L
649-524-00-7	Hidrocarburi naftenice cu C_{27-42}; Ulei de bază — fără specificaţii	308-290-3	97926-71-1	Carc. 1B	H350	GHS08 Dgr	H350			L

▼M16

Nr. index	►M18 Denumirea chimică ◄	Nr. CE	Nr. CAS	Clasificare		Etichetare			►M18 Limite de conc. specifice, factori M și ATE (*) ◄	Note
				Codul (codurile) claselor și categoriilor de pericol	Codul (codurile) frazelor de pericol	Codul (codurile) pictogramei, cuvântului de avertizare	Codul (codurile) frazelor de pericol	Codul (codurile) frazelor de pericol suplimentare		
649-525-00-2	Uleiuri reziduale (petrol), deparafinate cu solvenți și tratate cu cărbune; Ulei de bază — fără specificații; [Combinație complexă de hidrocarburi obținută prin tratarea cu cărbune activ a uleiurilor reziduale deparafinate cu solvenți, în vederea îndepărtării urmelor de constituenți polari și de impurități.]	309-710-8	100684-37-5	Carc. 1B	H350	GHS08 Dgr	H350			L
649-526-00-8	Uleiuri reziduale (petrol), deparafinate cu solvenți și tratate cu argilă; Ulei de bază — fără specificații; [Combinație complexă de hidrocarburi obținută prin tratarea cu pământ decolorant a uleiurilor reziduale deparafinate cu solvenți, în vederea îndepărtării urmelor de constituenți polari și de impurități.]	309-711-3	100684-38-6	Carc. 1B	H350	GHS08 Dgr	H350			L

▼M16

Nr. index	►M18 Denumirea chimică ◄	Nr. CE	Nr. CAS	Clasificare		Etichetare			►M18 Limite de conc. specifice, factori M și ATE (*) ◄	Note
				Codul (codurile) claselor și categoriilor de pericol	Codul (codurile) frazelor de pericol	Codul (codurile) pictogramei, cuvântului de avertizare	Codul (codurile) frazelor de pericol	Codul (codurile) frazelor de pericol suplimentare		
649-527-00-3	Uleiuri lubrifiante cu hidrocarburi superioare lui C_{25} (petrol), extracție cu solvenți, dezasfaltare, deparafinare, hidrogenare; Ulei de bază — fără specificații; [Combinație complexă de hidrocarburi obținută prin extracția cu solvenți și hidrogenarea reziduurilor de distilare sub vid. Se compune în principal din hidrocarburi în care numărul atomilor de carbon este mai mare de C_{25} și se obține un ulei-produs finit cu o viscozitate de ordinul a 32cSt – 37cSt la 100°C (212°F).]	309-874-0	101316-69-2	Carc. 1B	H350	GHS08 Dgr	H350			L
649-528-00-9	Uleiuri lubrifiante cu C_{17-32} (petrol), extracție cu solvenți, deparafinare, hidrogenare; Ulei de bază — fără specificații; [Combinație complexă de hidrocarburi obținută prin extracția cu solvenți și hidrogenarea reziduurilor de la distilarea atmosferică. Se compune în principal din hidrocarburi cu un număr de atomi de carbon situat predominant în intervalul C_{17} – C_{32} și se obține un ulei-produs finit cu o viscozitate de ordinul a 17cSt – 23cSt la 40 °C (104°F).]	309-875-6	101316-70-5	Carc. 1B	H350	GHS08 Dgr	H350			L

▼**M16**

Nr. index	►**M18** Denumirea chimică ◄	Nr. CE	Nr. CAS	Clasificare		Etichetare			►**M18** Limite de conc. specifice, factori M și ATE (*) ◄	Note
				Codul (codurile) claselor și categoriilor de pericol	Codul (codurile) frazelor de pericol	Codul (codurile) pictogramei, cuvântului de avertizare	Codul (codurile) frazelor de pericol	Codul (codurile) frazelor de pericol suplimentare		
649-529-00-4	Uleiuri lubrifiante cu C_{20-35} (petrol), extracție cu solvenți, deparafinare, hidrogenare; Ulei de bază — fără specificații; [Combinație complexă de hidrocarburi obținută prin extracția cu solvenți și hidrogenarea reziduurilor de la distilarea atmosferică. Se compune în principal din hidrocarburi cu un număr de atomi de carbon situat predominant în intervalul C_{20} – C_{35} și se obține un ulei-produs finit cu o viscozitate de ordinul a 37cSt – 44cSt la 40°C (104°F).]	309-876-1	101316-71-6	Carc. 1B	H350	GHS08 Dgr	H350			L
649-530-00-X	Uleiuri lubrifiante cu C_{24-50} (petrol), extracție cu solvenți, deparafinare, hidrogenare; Ulei de bază — fără specificații;	309-877-7	101316-72-7	Carc. 1B	H350	GHS08 Dgr	H350			L

▼**M16**

Nr. index	►**M18** Denumirea chimică ◄	Nr. CE	Nr. CAS	Clasificare		Etichetare			►**M18** Limite de conc. specifice, factori M și ATE (*) ◄	Note
				Codul (codurile) claselor și categoriilor de pericol	Codul (codurile) frazelor de pericol	Codul (codurile) pictogramei, cuvântului de avertizare	Codul (codurile) frazelor de pericol	Codul (codurile) frazelor de pericol suplimentare		
	[Combinaţie complexă de hidrocarburi obţinută prin extracţia cu solvenţi și hidrogenarea reziduurilor de la distilarea atmosferică. Se compune în principal din hidrocarburi cu un număr de atomi de carbon situat predominant în intervalul C_{24} – C_{50} și se obţine un ulei-produs finit cu o viscozitate de ordinul a 16cSt – 75cSt la 40°C (104°F).]									
649-531-00-5	Extracţie cu solvenţi din distilat naftenic greu (petrol), concentrat aromatic; Extract aromatic din distilat (tratat); [Concentrat aromatic produs prin adăugarea de apă la extractul cu solvent din distilat naftenic greu și cu solvent de extracţie.]	272-175-3	68783-00-6	Carc. 1B	H350	GHS08 Dgr	H350			L
649-532-00-0	Extracţie cu solvenţi din distilat parafinic greu rafinat cu solvenţi (petrol);	272-180-0	68783-04-0	Carc. 1B	H350	GHS08 Dgr	H350			L

▼M16

Nr. index	►M18 Denumirea chimică ◄	Nr. CE	Nr. CAS	Clasificare		Etichetare			►M18 Limite de conc. specifice, factori M și ATE (*) ◄	Note
				Codul (codurile) claselor și categoriilor de pericol	Codul (codurile) frazelor de pericol	Codul (codurile) pictogramei, cuvântului de avertizare	Codul (codurile) frazelor de pericol	Codul (codurile) frazelor de pericol suplimentare		
	Extract aromatic din distilat (tratat); [Combinaţie complexă de hidrocarburi obţinută ca extract din re-extracţia unui distilat parafinic greu rafinat cu solvenţi. Se compune din hidrocarburi saturate și aromatice cu un număr de atomi de carbon situat predominant în intervalul C_{20}- C_{50}.]									
649-533-00-6	Extracţie (petrol), dezasfaltare cu solvenţi a distilatelor parafinice grele; Extract aromatic din distilat (tratat); [Combinaţie complexă de hidrocarburi obţinută ca extract din extracţia cu solvenţi a distilatului parafinic greu.]	272-342-0	68814-89-1	Carc. 1B	H350	GHS08 Dgr	H350			L
649-534-00-1	Extracţie cu solvenţi (petrol), distilate naftenice grele, hidrotratate; Extract aromatic din distilat (tratat);	292-631-5	90641-07-9	Carc. 1B	H350	GHS08 Dgr	H350			L

▼M16

Nr. index	►M18 Denumirea chimică ◄	Nr. CE	Nr. CAS	Clasificare		Etichetare			►M18 Limite de conc. specifice, factori M și ATE (*) ◄	Note
				Codul (codurile) claselor și categoriilor de pericol	Codul (codurile) frazelor de pericol	Codul (codurile) pictogramei, cuvântului de avertizare	Codul (codurile) frazelor de pericol	Codul (codurile) frazelor de pericol suplimentare		
	[Combinaţie complexă de hidrocarburi obţinută prin tratarea cu hidrogen, în prezenţa unui catalizator, a unui extract cu solvenţi din distilat naftenic greu. Se compune în principal din hidrocarburi aromatice cu un număr de atomi de carbon situat predominant în intervalul C_{20} – C_{50} și se obţine un ulei-produs finit cu o viscozitate de cel puţin 19cSt la 40 °C (100 SUS la 100°F).]									
649-535-00-7	Extracţie cu solvenţi (petrol), distilat parafinic greu, hidrotratare; Extract aromatic din distilat (tratat); [Combinaţie complexă de hidrocarburi obţinută prin tratarea cu hidrogen, în prezenţa unui catalizator, a unui extract cu solvenţi din distilat parafinic greu. Se compune în principal din hidrocarburi cu un număr de atomi de carbon situat predominant în intervalul C_{21} – C_{33} și cu temperaturi de fierbere cuprinse între aproximativ 350°C și 480°C (662°F și 896°F).]	292-632-0	90641-08-0	Carc. 1B	H350	GHS08 Dgr	H350			L

▼**M16**

Nr. index	►**M18** Denumirea chimică ◄	Nr. CE	Nr. CAS	Clasificare		Etichetare			►**M18** Limite de conc. specifice, factori M și ATE (*) ◄	Note
				Codul (codurile) claselor și categoriilor de pericol	Codul (codurile) frazelor de pericol	Codul (codurile) pictogramei, cuvântului de avertizare	Codul (codurile) frazelor de pericol	Codul (codurile) frazelor de pericol suplimentare		
649-536-00-2	Extracţie cu solvenţi (petrol), distilat parafinic uşor, hidrotratare; Extract aromatic din distilat (tratat); [Combinaţie complexă de hidrocarburi obţinută prin tratarea cu hidrogen, în prezenţa unui catalizator, a unui extract cu solvenţi din distilat parafinic uşor. Se compune în principal din hidrocarburi cu un număr de atomi de carbon situat predominant în intervalul C_{17} – C_{26} şi cu temperaturi de fierbere cuprinse între aproximativ 280°C şi 400 °C (536°F şi 752°F).]	292-633-6	90641-09-1	Carc. 1B	H350	GHS08 Dgr	H350			L
649-537-00-8	Extracţie cu solvenţi (petrol), distilat parafinic uşor, hidrotratare; Extract aromatic din distilat (tratat);	295-335-4	91995-73-2	Carc. 1B	H350	GHS08 Dgr	H350			L

▼**M16**

Nr. index	►**M18** Denumirea chimică ◄	Nr. CE	Nr. CAS	Clasificare		Etichetare			►**M18** Limite de conc. specifice, factori M și ATE (*) ◄	Note
				Codul (codurile) claselor și categoriilor de pericol	Codul (codurile) frazelor de pericol	Codul (codurile) pictogramei, cuvântului de avertizare	Codul (codurile) frazelor de pericol	Codul (codurile) frazelor de pericol suplimentare		
	[Combinație complexă de hidrocarburi obținută ca extract de la extracția cu solvenți a distilatului de solvent parafinic intermediar tratat cu hidrogen în prezența unui catalizator. Se compune, în principal, din hidrocarburi aromatice cu un număr de atomi de carbon situat predominant în intervalul C_{16}- C_{36}.]									
649-538-00-3	Extracție cu solvenți (petrol), distilat naftenic ușor, hidrodesulfurare; Extract aromatic din distilat (tratat); [Combinație complexă de hidrocarburi obținută prin tratarea unui extract, obținut în urma unui proces de extracție cu solvenți, cu hidrogen în prezența unui catalizator, în special în vederea îndepărtării compușilor cu sulf. Se compune, în principal, din hidrocarburi aromatice cu un număr de atomi de carbon situat predominant în intervalul C_{15}-C_{30}. Poate conține 5 % sau mai mult (în greutate) hidrocarburi aromatice cu nuclee condensate cu 4-6 cicluri.]	295-338-0	91995-75-4	Carc. 1B	H350	GHS08 Dgr	H350			L

▼**M16**

Nr. index	►**M18** Denumirea chimică ◄	Nr. CE	Nr. CAS	Clasificare		Etichetare			►**M18** Limite de conc. specifice, factori M și ATE (*) ◄	Note
				Codul (codurile) claselor și categoriilor de pericol	Codul (codurile) frazelor de pericol	Codul (codurile) pictogramei, cuvântului de avertizare	Codul (codurile) frazelor de pericol	Codul (codurile) frazelor de pericol suplimentare		
649-539-00-9	Extracţie cu solvenţi (petrol), distilat parafinic uşor, tratare cu acid; Extract aromatic din distilat (tratat); [Combinaţie complexă de hidrocarburi obţinută sub formă de fracţie de la distilarea unui extract rezultat de la extracţia cu solvenţi a distilatelor parafinice uşoare petroliere care au fost supuse unei rafinări cu acid sulfuric. Se compune, în principal, din hidrocarburi aromatice cu un număr de atomi de carbon situat predominant în intervalul C_{16}- C_{32}.]	295-339-6	91995-76-5	Carc. 1B	H350	GHS08 Dgr	H350			L
649-540-00-4	Extracţie cu solvenţi (petrol), distilat parafinic uşor, hidrodesulfurare; Extract aromatic din distilat (tratat);	295-340-1	91995-77-6	Carc. 1B	H350	GHS08 Dgr	H350			L

▼**M16**

Nr. index	►**M18** Denumirea chimică ◄	Nr. CE	Nr. CAS	Clasificare		Etichetare			►**M18** Limite de conc. specifice, factori M și ATE (*) ◄	Note
				Codul (codurile) claselor și categoriilor de pericol	Codul (codurile) frazelor de pericol	Codul (codurile) pictogramei, cuvântului de avertizare	Codul (codurile) frazelor de pericol	Codul (codurile) frazelor de pericol suplimentare		
	[Combinație complexă de hidrocarburi obținută prin extracția cu solvenți a unui distilat parafinic ușor și tratat cu hidrogen în vederea convertirii sulfului organic în hidrogen sulfurat, care este apoi eliminat. Se compune în principal din hidrocarburi cu un număr de atomi de carbon situat predominant în intervalul C_{15} – C_{40} și se obține un ulei-produs finit cu o viscozitate mai mare de 10cSt la 40 °C.]									
649-541-00-X	Extracție cu solvenți (petrol), motorină ușoară de vid, hidrotratare; Extract aromatic din distilat (tratat); [Combinație complexă de hidrocarburi, obținută prin extracția cu solvenți din motorine petroliere ușoare de vid și tratată cu hidrogen în prezența unui catalizator. Se compune, în principal, din hidrocarburi aromatice cu un număr de atomi de carbon situat predominant în intervalul C_{13}-C_{30}.]	295-342-2	91995-79-8	Carc. 1B	H350	GHS08 Dgr	H350			L

▼M16

Nr. index	►M18 Denumirea chimică ◄	Nr. CE	Nr. CAS	Clasificare		Etichetare			►M18 Limite de conc. specifice, factori M și ATE (*) ◄	Note
				Codul (codurile) claselor și categoriilor de pericol	Codul (codurile) frazelor de pericol	Codul (codurile) pictogramei, cuvântului de avertizare	Codul (codurile) frazelor de pericol	Codul (codurile) frazelor de pericol suplimentare		
649-542-00-5	Extracţie cu solvenţi (petrol), distilat parafinic greu, tratare cu argilă; Extract aromatic din distilat (tratat); [Combinaţie complexă de hidrocarburi rezultată din tratamentul unei fracţii de petrol cu argilă naturală sau modificată, fie în cadrul unui proces de contact, fie al unui proces de percolare, în vederea îndepărtării urmelor de compuși polari și de impurităţi prezente. Se compune, în principal, din hidrocarburi aromatice cu un număr de atomi de carbon situat predominant în intervalul C_{20}- C_{50}. Poate conţine 5 % sau mai mult (în greutate) hidrocarburi aromatice cu nuclee cu 4 – 6 cicluri.]	296-437-1	92704-08-0	Carc. 1B	H350	GHS08 Dgr	H350			L
649-543-00-0	Extracţie cu solvenţi, hidrodesulfurare (petrol), distilat naftenic greu; Extract aromatic din distilat (tratat);	297-827-4	93763-10-1	Carc. 1B	H350	GHS08 Dgr	H350			L

▼M16

Nr. index	►M18 Denumirea chimică ◄	Nr. CE	Nr. CAS	Clasificare		Etichetare			►M18 Limite de conc. specifice, factori M și ATE (*) ◄	Note
				Codul (codurile) claselor și categoriilor de pericol	Codul (codurile) frazelor de pericol	Codul (codurile) pictogramei, cuvântului de avertizare	Codul (codurile) frazelor de pericol	Codul (codurile) frazelor de pericol suplimentare		
	[Combinaţie complexă de hidrocarburi obţinută prin tratarea cu hidrogen a unei șarje de petrol în vederea convertirii sulfului organic în hidrogen sulfurat, care este apoi eliminat. Se compune în principal din hidrocarburi cu un număr de atomi de carbon situat predominant în intervalul C_{15} – C_{50} și se obține un ulei-produs finit cu o viscozitate mai mare de 19cSt la 40 °C.]									
649-544-00-6	Extracţie cu solvenţi, hidrodesulfurare (petrol), distilat parafinic greu deparafinat cu solvenţi; Extract aromatic din distilat (tratat); [Combinaţie complexă de hidrocarburi obţinută prin tratarea cu hidrogen a unei șarje de petrol deparafinate cu solvenţi în vederea convertirii sulfului organic în hidrogen sulfurat, care este apoi eliminat. Se compune în principal din hidrocarburi cu un număr de atomi de carbon situat predominant în intervalul C_{15} – C_{50} și se obține un ulei-produs finit cu o viscozitate mai mare de 19cSt la 40 °C.]	297-829-5	93763-11-2	Carc. 1B	H350	GHS08 Dgr	H350			L

▼**M16**

Nr. index	►**M18** Denumirea chimică ◄	Nr. CE	Nr. CAS	Clasificare		Etichetare			►**M18** Limite de conc. specifice, factori M și ATE (*) ◄	Note
				Codul (codurile) claselor și categoriilor de pericol	Codul (codurile) frazelor de pericol	Codul (codurile) pictogramei, cuvântului de avertizare	Codul (codurile) frazelor de pericol	Codul (codurile) frazelor de pericol suplimentare		
649-545-00-1	Extracție cu solvenți din distilat parafinic ușor (petrol), tratare cu cărbune; Extract aromatic din distilat (tratat); [Combinație complexă de hidrocarburi obținută ca fracție de la distilarea unui extract recuperat prin extracția cu solvent a distilatului parafinic ușor din capul de distilare, tratat cu cărbune activ în vederea îndepărtării urmelor de compuși polari și de impurități. Se compune, în principal, din hidrocarburi aromatice cu un număr de atomi de carbon situat predominant în intervalul C_{16}- C_{32}.]	309-672-2	100684-02-4	Carc. 1B	H350	GHS08 Dgr	H350			L
649-546-00-7	Extracție cu solvenți din distilat parafinic ușor (petrol), tratată cu argilă; Extract aromatic din distilat (tratat);	309-673-8	100684-03-5	Carc. 1B	H350	GHS08 Dgr	H350			L

▼**M16**

Nr. index	►**M18** Denumirea chimică ◄	Nr. CE	Nr. CAS	Clasificare		Etichetare			►**M18** Limite de conc. specifice, factori M și ATE (*) ◄	Note
				Codul (codurile) claselor și categoriilor de pericol	Codul (codurile) frazelor de pericol	Codul (codurile) pictogramei, cuvântului de avertizare	Codul (codurile) frazelor de pericol	Codul (codurile) frazelor de pericol suplimentare		
	[Combinaţie complexă de hidrocarburi obţinută ca fracţie de la distilarea unui extract recuperat prin extracţia cu solvent din capul de distilare a distilatelor parafinice ușoare, tratat cu pământ decolorant în vederea îndepărtării urmelor de compuși polari și de impurităţi. Se compune, în principal, din hidrocarburi aromatice cu un număr de atomi de carbon situat predominant în intervalul C_{16}- C_{32}.]									
649-547-00-2	Extracţie cu solvenţi din motorină ușoară de vid (petrol), tratată cu cărbune; Extract aromatic din distilat (tratat); [Combinaţie complexă de hidrocarburi obţinută prin extracţia cu solvenţi a motorinei ușoare de vid și tratată cu cărbune activ în vederea îndepărtării urmelor de compuși polari și de impurităţi. Se compune, în principal, din hidrocarburi aromatice cu un număr de atomi de carbon situat predominant în intervalul C_{13}-C_{30}.]	309-674-3	100684-04-6	Carc. 1B	H350	GHS08 Dgr	H350			L

▼**M16**

Nr. index	►**M18** Denumirea chimică ◄	Nr. CE	Nr. CAS	Clasificare		Etichetare			►**M18** Limite de conc. specifice, factori M și ATE (*) ◄	Note
				Codul (codurile) claselor și categoriilor de pericol	Codul (codurile) frazelor de pericol	Codul (codurile) pictogramei, cuvântului de avertizare	Codul (codurile) frazelor de pericol	Codul (codurile) frazelor de pericol suplimentare		
649-548-00-8	Extracţie cu solvenţi din motorină ușoară de vid (petrol), tratare cu argilă; Extract aromatic din distilat (tratat); [Combinaţie complexă de hidrocarburi obţinută prin extracţia cu solvenţi a motorinei ușoare de vid tratate cu pământ decolorant în vederea îndepărtării urmelor de compuși polari și de impurităţi. Se compune, în principal, din hidrocarburi aromatice cu un număr de atomi de carbon situat predominant în intervalul C_{13}-C_{30}.]	309-675-9	100684-05-7	Carc. 1B	H350	GHS08 Dgr	H350			L
649-549-00-3	Ulei rezidual (petrol); Ulei rezidual; [Combinaţie complexă de hidrocarburi obţinută sub formă de fracţie uleioasă de la dezuleierea cu solvenţi sau de la dezuleierea prin exsudaţie. Se compune, în principal, din hidrocarburi cu catenă ramificată cu un număr de atomi de carbon situat predominant în intervalul C_{20}- C_{50}.]	265-171-8	64742-67-2	Carc. 1B	H350	GHS08 Dgr	H350			L

▼**M16**

Nr. index	►**M18** Denumirea chimică ◄	Nr. CE	Nr. CAS	Clasificare		Etichetare			►**M18** Limite de conc. specifice, factori M și ATE (*) ◄	Note
				Codul (codurile) claselor și categoriilor de pericol	Codul (codurile) frazelor de pericol	Codul (codurile) pictogramei, cuvântului de avertizare	Codul (codurile) frazelor de pericol	Codul (codurile) frazelor de pericol suplimentare		
649-550-00-9	Ulei rezidual hidrotratat (petrol); Ulei rezidual	295-394-6	92045-12-0	Carc. 1B	H350	GHS08 Dgr	H350			L
650-002-00-6	Ulei de terebentină	232-350-7	8006-64-2	Flam. Liq. 3 Acute Tox. 4 * Acute Tox. 4 * Acute Tox. 4 * Asp. Tox. 1 Eye Irrit. 2 Skin Irrit. 2 Skin Sens. 1 Aquatic Chronic 2	H226 H332 H312 H302 H304 H319 H315 H317 H411	GHS02 GHS08 GHS07 GHS09 Dgr	H226 H332 H312 H302 H304 H319 H315 H317 H411			
650-003-00-1	Fenson (ISO); benzensulfonat de 4-clorofenil;	201-274-6	80-38-6	Acute Tox. 4 * Eye Irrit. 2 Aquatic Chronic 2	H302 H319 H411	GHS07 GHS09 Wng	H302 H319 H411			
650-004-00-7	norbormide (ISO); 5-(α-hidroxi-α-2-piridil-benzil)-7-(α-2-piridil-benziliden)biciclo [2.2.1] hept-5-en-2,3-dicarboximid	213-589-6	991-42-4	Acute Tox. 4 *	H302	GHS07 Wng	H302			

▼M16

Nr. index	►M18 Denumirea chimică ◄	Nr. CE	Nr. CAS	Clasificare		Etichetare			►M18 Limite de conc. specifice, factori M și ATE (*) ◄	Note
				Codul (codurile) claselor și categoriilor de pericol	Codul (codurile) frazelor de pericol	Codul (codurile) pictogramei, cuvântului de avertizare	Codul (codurile) frazelor de pericol	Codul (codurile) frazelor de pericol suplimentare		
650-005-00-2	(2*R*, 6a*S*,12a*S*)-1,2,6,6a,12,12a-hexahidro-2-izopropenil-8,9-dimetoxicromeno[3,4-b]furo[2,3-h]cromen-6-onă, rotenonă	201-501-9	83-79-4	Acute Tox. 3 * Eye Irrit. 2 STOT SE 3 Skin Irrit. 2 Aquatic Acute 1 Aquatic Chronic 1	H301 H319 H335 H315 H400 H410	GHS06 GHS09 Dgr	H301 H319 H335 H315 H410			
650-006-00-8	benquinox (ISO); *p*-benzochinon-1 – benzoil-hidrazon-4- oximă	207-807-9	495-73-8	Acute Tox. 3 * Acute Tox. 4 *	H301 H312	GHS06 Dgr	H301 H312			
650-007-00-3	clordimeform (ISO); *N*2-(4-cloro-*o*-tolil)-*N*1,*N*1-dimetilformamidină	228-200-5	6164-98-3	Carc. 2 Acute Tox. 4 * Acute Tox. 4 * Aquatic Acute 1 Aquatic Chronic 1	H351 H312 H302 H400 H410	GHS08 GHS07 GHS09 Wng	H351 H312 H302 H410			
650-008-00-9	drazoxolon (ISO); 4-(2-clorofenilhidrazon)-3-metil-5-izoxazolonă	227-197-8	5707-69-7	Acute Tox. 3 * Aquatic Acute 1 Aquatic Chronic 1	H301 H400 H410	GHS06 GHS09 Dgr	H301 H410			
650-009-00-4	clorhidrat de clordimeform; monoclorhidrat de *N*'-(4-cloro-*o*-tolil)-*N*,*N*-dimetil-formamidină; clorhidrat de *N*2-(4-cloro-*o*-tolil)-*N*1,*N*1-dimetilformamidină	243-269-1	19750-95-9	Carc. 2 Acute Tox. 4 * Aquatic Acute 1 Aquatic Chronic 1	H351 H302 H400 H410	GHS08 GHS07 GHS09 Wng	H351 H302 H410			
650-010-00-X	benzil violet 4B; α-[4-(4-dimetilamino-α-{4-[etil(3-sodiosulfonatobenzil)amino] fenil}benziliden) ciclohexa-2,5- dienili-den(etil)amonio]toluen-3-sulfonat	216-901-9	1694-09-3	Carc. 2	H351	GHS08 Wng	H351			

▼M16

Nr. index	►M18 Denumirea chimică ◄	Nr. CE	Nr. CAS	Clasificare		Etichetare			►M18 Limite de conc. specifice, factori M și ATE (*) ◄	Note
				Codul (codurile) claselor și categoriilor de pericol	Codul (codurile) frazelor de pericol	Codul (codurile) pictogramei, cuvântului de avertizare	Codul (codurile) frazelor de pericol	Codul (codurile) frazelor de pericol suplimentare		
650-012-00-0	erionit	—	12510-42-8	Carc. 1A	H350	GHS08 Dgr	H350			
650-013-00-6	azbest	— — — — — — —	12001-28-4 132207-32-0 12172-73-5 77536-66-4 77536-68-6 77536-67-5 12001-29-5	Carc. 1A STOT RE 1	H350 H372 **	GHS08 Dgr	H350 H372 **			
650-014-00-1	2,4-dihidroxiciclodisiloxano-2,4-diilbis(trimetilen)difosfonat de dietil, sare tetrasodică, produși de reacție cu metasilicat de disodiu	401-770-4	—	Skin Corr. 1B Acute Tox. 4 *	H314 H302	GHS05 GHS07 Dgr	H314 H302			
650-015-00-7	sacâz; colofoniu	232-475-7 232-484-6 277-299-1	8050-09-7 8052-10-6 73138-82-6	Skin Sens. 1	H317	GHS07 Wng	H317			
650-016-00-2	Vată minerală, cu excepțiile specificate în altă parte în prezenta anexă; [Fibre (de silicați) în stare vitroasă, artificiale, cu orientare aleatorie, cu conținut mai mare de 18% procente de greutate de oxizi alcalini și de oxizi alcalino-pământoși (Na2O + K2O + CaO + MgO + BaO)]	—	—	Carc. 2	H351	GHS08 Wng	H351			AQR

▼M16

Nr. index	►M18 Denumirea chimică ◄	Nr. CE	Nr. CAS	Clasificare		Etichetare			►M18 Limite de conc. specifice, factori M și ATE (*) ◄	Note
				Codul (codurile) claselor și categoriilor de pericol	Codul (codurile) frazelor de pericol	Codul (codurile) pictogramei, cuvântului de avertizare	Codul (codurile) frazelor de pericol	Codul (codurile) frazelor de pericol suplimentare		
650-017-00-8	Fibre ceramice refractare, fibre cu destinație specială, cu excepția celor specificate în altă parte în prezenta anexă; [Fibre (de silicați) în stare vitroasă, artificiale, cu orientare aleatorie, cu conținut mai mare de 18% procente de greutate de oxizi alcalini și de oxizi alcalino-pământoși (Na2O +K2O + CaO + MgO +BaO)]	—	—	Carc. 1B	H350i	GHS08 Dgr	H350i			AR
650-018-00-3	Produs de reacție dintre: acetofenonă, formaldehidă, ciclohexilamină, metanol și acid acetic	406-230-1	—	Flam. Liq. 3 Carc. 2 Skin Corr. 1B Acute Tox. 4 * Skin Sens. 1 Aquatic Acute 1 Aquatic Chronic 1	H226 H351 H314 H332 H317 H400 H410	GHS02 GHS08 GHS05 GHS07 GHS09 Dgr	H226 H351 H314 H332 H317 H410			
650-031-00-4	sulfat de bis(4-hidroxi-N-metilanilină)	200-237-1	55-55-0	Acute Tox. 4 * STOT RE 2 * Skin Sens. 1 Aquatic Acute 1 Aquatic Chronic 1	H302 H373 ** H317 H400 H410	GHS08 GHS07 GHS09 Wng	H302 H373 ** H317 H410			

▼M15

650-032-00-X	ciproconazol (ISO); (2RS,3RS; 2RS,3SR)-2-(4-clorfenil)-3-ciclopropil-1-(1H-1,2,4-triazol-1-il)butan-2-ol	—	94361-06-5	Repr. 1B Acute Tox. 3 STOT RE 2 Aquatic Acute 1 Aquatic Chronic 1	H360D H301 H373 (ficat) H400 H410	GHS08 GHS06 GHS09 Dgr	H360D H301 H373 (ficat) H410		M = 10 M = 1	

▼B

Nr. index	►M18 Denumirea chimică ◄	Nr. CE	Nr. CAS	Clasificare		Etichetare			►M18 Limite de conc. specifice, factori M și ATE (*) ◄	Note
				Codul (codurile) claselor și categoriilor de pericol	Codul (codurile) frazelor de pericol	Codul (codurile) pictogramei, cuvântului de avertizare	Codul (codurile) frazelor de pericol	Codul (codurile) frazelor de pericol suplimentare		
▼M1										
▼M16										
650-041-00-9	triasulfuron (ISO); 1-[2-(2-cloroetoxi)fenil-sulfonil]-3-(4-metoxi-6-metil-1,3,5-triazin-2-il)uree	—	82097-50-5	Aquatic Acute 1 Aquatic Chronic 1	H400 H410	GHS09 Wng	H410			
650-042-00-4	Produs de reacție dintre: polietenă-poliamino-alchil(C_{16}-C_{18})amidă cu fosfonați de monotio-alchil(C_2)	417-450-2	—	Eye Irrit. 2 Skin Irrit. 2 Skin Sens. 1 Aquatic Chronic 3	H319 H315 H317 H412	GHS07 Wng	H319 H315 H317 H412			
650-043-00-X	Produs de reacție dintre: acid 3,5-bisterț-butilsalicilic și sulfat de aluminiu	420-310-3	—	Acute Tox. 4 * Aquatic Acute 1 Aquatic Chronic 1	H302 H400 H410	GHS07 GHS09 Wng	H302 H410			
650-044-00-5	amestec de alcooli etoxilați, lineari și ramificați cu C_{14-15}, produs prin reacția cu epiclorohidrina	420-480-9	158570-99-1	Skin Irrit. 2 Skin Sens. 1 Aquatic Acute 1 Aquatic Chronic 1	H315 H317 H400 H410	GHS07 GHS09 Wng	H315 H317 H410			
650-045-00-0	Produs de reacție dintre: ester dietilic al acidului 2-hidroxipropan-1,2,3-tri-carboxilic, 1-propanol și tetra-n-propanolat de zirconiu	417-110-3	—	Flam. Liq. 2 Skin Irrit. 2 Eye Dam. 1 Aquatic Chronic 2	H225 H315 H318 H411	GHS02 GHS05 GHS09 Dgr	H225 H315 H318 H411			

▼M16

Nr. index	►M18 Denumirea chimică ◄	Nr. CE	Nr. CAS	Clasificare		Etichetare			►M18 Limite de conc. specifice, factori M și ATE (*) ◄	Note
				Codul (codurile) claselor și categoriilor de pericol	Codul (codurile) frazelor de pericol	Codul (codurile) pictogramei, cuvântului de avertizare	Codul (codurile) frazelor de pericol	Codul (codurile) frazelor de pericol suplimentare		
650-046-00-6	disulfonat de di(tetrametilamoniu)(29H,31H-ftalocianin-N29,N30,N31,N32)disulfonamidă, complex de cupru (II), derivaţi	416-180-2	12222-04-7	Acute Tox. 4 * STOT RE 2 * Aquatic Chronic 2	H302 H373 ** H411	GHS08 GHS07 GHS09 Wng	H302 H373 ** H411			
650-047-00-1	hexafluoroantimoniat de dibenzil-fenilsulfoniu	417-760-8	134164-24-2	STOT RE 1 Acute Tox. 4 * Eye Dam. 1 Skin Sens. 1 Aquatic Chronic 2	H372 ** H302 H318 H317 H411	GHS08 GHS05 GHS07 GHS09 Dgr	H372 ** H302 H318 H317 H411			
650-048-00-7	Produs de reacţie dintre: borax, peroxid de hidrogen, acid peracetic și acid acetic	420-070-1	—	Org. Perox. D **** Acute Tox. 4 * Acute Tox. 4 * Acute Tox. 4 * Skin Corr. 1A Aquatic Acute 1	H242 H332 H312 H302 H314 H400	GHS02 GHS05 GHS07 GHS09 Dgr	H242 H332 H312 H302 H314 H400			
650-049-00-2	hidrogenomaleat de 2-alcoiloxietil, unde grupul alcoil reprezintă (în masă) 70 – 85% octadecil nesaturat, 0,5-10% octadecil saturat și 2 -18% hexadecil saturat	417-960-5	—	Skin Irrit. 2 Eye Dam. 1 Skin Sens. 1 Aquatic Acute 1 Aquatic Chronic 1	H315 H318 H317 H400 H410	GHS05 GHS07 GHS09 Dgr	H315 H318 H317 H410			

▼M16

Nr. index	►M18 Denumirea chimică ◄	Nr. CE	Nr. CAS	Clasificare		Etichetare			►M18 Limite de conc. specifice, factori M și ATE (*) ◄	Note
				Codul (codurile) claselor și categoriilor de pericol	Codul (codurile) frazelor de pericol	Codul (codurile) pictogramei, cuvântului de avertizare	Codul (codurile) frazelor de pericol	Codul (codurile) frazelor de pericol suplimentare		
650-050-00-8	Amestec de: 3,5-[1,1 -dimetiletil]-4-hidroxidihidrocinamat de 1-metil-3-hidroxipropil și/sau 3,5-[1,1-dimetiletil]-4-hidroxidihidrocinamat de 3-hidroxi-butil; izomeri de 1,3-butandiol bis[3-(3'-(1,1-dimetiletil)-4'-hidroxifenil)propionat]; izomeri de 1,3-butandiol bis[3-(3',5'-(1,1 -dimetiletil)-4'-hidroxifenil)propionat]	423-600-8	—	Aquatic Chronic 2	H411	GHS09	H411			
650-055-00-5	hidrogenofosfat de argint, sodiu și zirconiu	422-570-3	155925-27-2	Aquatic Acute 1 Aquatic Chronic 1	H400 H410	GHS09 Wng	H410			

▼M18

(*) ATE pentru căile de expunere orală și cutanată sunt exprimate în mg/kg gc (miligrame per kilogram de greutate corporală).

▼M13

▼B

ANEXA VII

Tabel de corespondenţă între clasificarea în temeiul Directivei 67/548/CEE şi clasificarea în temeiul prezentului regulament

Prezenta anexă include un tabel care facilitează transpunerea clasificării unei substanţe sau a unui amestec efectuată în temeiul Directivei 67/548/CEE sau, respectiv, al Directivei 1999/45/CE în clasificarea corespunzătoare în conformitate cu prezentul regulament. În toate cazurile în care sunt disponibile date referitoare la substanţă sau la amestec, se efectuează o evaluare și o clasificare în conformitate cu articolele 9-13 din prezentul regulament.

1. **Tabel de corespondenţă**

Codurile utilizate sunt introduse în tabelul 1.1 și în secţiunea 1.1.2.2 din anexa VI.

▼C1

Tabelul 1.1

Corespondenţa între clasificarea în conformitate cu Directiva 67/548/CEE şi cea în conformitate cu prezentul regulament

Clasificarea în temeiul Directivei 67/548/CEE	Starea fizică a substanţei, dacă este relevantă	Clasificarea în temeiul prezentului regulament		Notă
		Clasa și categoria de pericol	Fraza de pericol	
E; R2		Nu există corespondenţă directă.		
E; R3		Nu există corespondenţă directă.		
O; R7		Org. Perox. CD	H242	
		Org. Perox. EF	H242	
O; R8	gaz	Ox. Gas 1	H270	
O; R8	lichid, solid	Nu există corespondenţă directă.		
O; R9	lichid	Ox. Liq. 1	H271	
O; R9	solid	Ox. Sol. 1	H271	
R10	lichid	Nu există corespondenţă directă. Corespondenţa corectă pentru R10, lichid este: — Flam. Liq. 1, H224 dacă punctul de aprindere < 23 °C și punctul iniţial de fierbere ≤ 35 °C — Flam. Liq. 2, H225 dacă punctul de aprindere < 23 °C și punctul iniţial de fierbere > 35 °C — Flam. Liq. 3, H226 dacă punctul de aprindere ≥ 23 °C		
F; R11	lichid	Nu există corespondenţă directă. Corespondenţa corectă pentru F; R11, lichid este: — Flam. Liq. 1, H224 dacă punctul iniţial de fierbere ≤ 35 °C — Flam. Liq. 2, H225 dacă punctul iniţial de fierbere > 35 °C		
F; R11	solid	Nu există corespondenţă directă.		

▼C1

Clasificarea în temeiul Directivei 67/548/CEE	Starea fizică a substanței, dacă este relevantă	Clasificarea în temeiul prezentului regulament		Notă
		Clasa și categoria de pericol	Fraza de pericol	
F+; R12	gaz	Nu există corespondență directă. Corespondența corectă pentru F+; R12, gazos este fie Flam. Gas 1, H220, fie Flam. Gas 2, H221.		
F+; R12	lichid	Flam. Liq. 1	H224	
F+; R12	lichid	Self-react. CD	H242	
		Self-react. EF	H242	
		Self-react. G	nu	
F; R15		Nu există corespondență.		
F; R17	lichid	Pyr. Liq. 1	H250	
F; R17	solid	Pyr. Sol. 1	H250	
Xn; R20	gaz	Acute Tox. 4	H332	(1)
Xn; R20	vapori	Acute Tox. 4	H332	(1)
Xn; R20	praf/ceață	Acute Tox. 4	H332	
Xn; R21		Acute Tox. 4	H312	(1)
Xn; R22		Acute Tox. 4	H302	(1)
T; R23	gaz	Acute Tox. 3	H331	(1)
T; R23	vapori	Acute Tox. 2	H330	
T; R23	praf/ceață	Acute Tox. 3	H331	(1)
T; R24		Acute Tox. 3	H311	(1)
T; R25		Acute Tox. 3	H301	(1)
T+; R26	gaz	Acute Tox. 2	H330	(1)
T+; R26	vapori	Acute Tox. 1	H330	
T+; R26	praf/ceață	Acute Tox. 2	H330	(1)
T+; R27		Acute Tox. 1	H310	
T+; R28		Acute Tox. 2	H300	(1)
R33		STOT RE 2	H373	(3)

▼M12

C; R34		Skin Corr. 1	H314	(2)
C; R35		Skin Corr. 1A	H314	

▼C1

Xi; R36		Eye Irrit. 2	H319	
Xi; R37		STOT SE 3	H335	

▼C1

Clasificarea în temeiul Directivei 67/548/CEE	Starea fizică a substanței, dacă este relevantă	Clasificarea în temeiul prezentului regulament		Notă
		Clasa și categoria de pericol	Fraza de pericol	
Xi; R38		Skin Irrit. 2	H315	
T; R39/23		STOT SE 1	H370	(3)
T; R39/24		STOT SE 1	H370	(3)
T; R39/25		STOT SE 1	H370	(3)
T+; R39/26		STOT SE 1	H370	(3)
T+; R39/27		STOT SE 1	H370	(3)
T+; R39/28		STOT SE 1	H370	(3)
Xi; R41		Eye Dam. 1	H318	
R42		Resp. Sens. 1	H334	
R43		Skin Sens. 1	H317	
Xn; R48/20		STOT RE 2	H373	(3)
Xn; R48/21		STOT RE 2	H373	(3)
Xn; R48/22		STOT RE 2	H373	(3)
T; R48/23		STOT RE 1	H372	(3)
T; R48/24		STOT RE 1	H372	(3)
T; R48/25		STOT RE 1	H372	(3)
R64		Lact.	H362	
Xn; R65		Asp. Tox. 1	H304	
R67		STOT SE 3	H336	
Xn; R68/20		STOT SE 2	H371	(3)
Xn; R68/21		STOT SE 2	H371	(3)
Xn; R68/22		STOT SE 2	H371	(3)
Carc. Cat. 1; R45		Carc. 1A	H350	
Carc. Cat. 2; R45		Carc. 1B	H350	
Carc. Cat. 1; R49		Carc. 1A	H350i	
Carc. Cat. 2; R49		Carc. 1B	H350i	
Carc. Cat. 3; R40		Carc. 2	H351	
Muta. Cat. 2; R46		Muta. 1B	H340	
Muta. Cat. 3; R68		Muta. 2	H341	
Repr. Cat. 1; R60		Repr. 1A	H360F	(4)
Repr. Cat. 2; R60		Repr. 1B	H360F	(4)
Repr. Cat. 1; R61		Repr. 1A	H360D	(4)

▼C1

Clasificarea în temeiul Directivei 67/548/CEE	Starea fizică a substanței, dacă este relevantă	Clasificarea în temeiul prezentului regulament		Notă
		Clasa și categoria de pericol	Fraza de pericol	
Repr. Cat. 2; R61		Repr. 1B	H360D	(4)
Repr. Cat. 3; R62		Repr. 2	H361f	(4)
Repr. Cat. 3; R63		Repr. 2	H361d	(4)
Repr. Cat. 1; R60-61		Repr. 1A	H360FD	
Repr. Cat. 1; R60 Repr. Cat. 2; R61		Repr. 1A	H360FD	
Repr. Cat. 2; R60 Repr. Cat. 1; R61		Repr. 1A	H360FD	
Repr. Cat. 2; R60-61		Repr. 1B	H360FD	
Repr. Cat. 3; R62-63		Repr. 2	H361fd	
Repr. Cat. 1; R60 Repr. Cat. 3; R63		Repr. 1A	H360Fd	
Repr. Cat. 2; R60 Repr. Cat. 3; R63		Repr. 1B	H360Fd	
Repr. Cat. 1; R61 Repr. Cat. 3; R62		Repr. 1A	H360Df	
Repr. Cat. 2; R61 Repr. Cat. 3; R62		Repr. 1B	H360Df	
N; R50		Aquatic Acute 1	H400	
N; R50-53		Aquatic Acute 1 Aquatic Chronic 1	H400 H410	
N; R51-53		Aquatic Chronic 2	H411	
R52-53		Aquatic Chronic 3	H412	
R53		Aquatic Chronic 4	H413	
N; R59		Ozone	►M2 H420 ◄	

Nota 1

Pentru aceste clase este posibilă utilizarea clasificării minime recomandate, astfel cum este definită în secțiunea 1.2.1.1 din anexa VI. Pot exista date sau alte informații care să indice oportunitatea reclasificării într-o categorie cu un grad mai ridicat de gravitate.

▼M12

Nota 2

Este posibil ca revenirea la datele originale să nu lase posibilitatea unei distincții între categoriile 1B și 1C, deoarece perioada de expunere a fost în mod normal de maximum patru ore în conformitate cu Regulamentul (CE) nr. 440/2008. În aceste cazuri, se alocă categoria 1. Cu toate acestea, când datele se bazează pe teste în urma aplicării unei abordări secvențiale, în conformitate cu Regulamentul (CE) nr. 440/2008, se ia în considerare subclasificarea în categoria 1B sau 1C.

▼C1

Nota 3

Pe viitor, calea de expunere poate fi adăugată la fraza de pericol, dacă s-a demonstrat în mod concludent că nicio altă modalitate de expunere nu cauzează acest pericol.

▼M4

Nota 4:

Frazele de pericol H360 și H361 indică o preocupare generală pentru efectele asupra fertilității și/sau dezvoltării: „Poate dăuna/Susceptibil de a dăuna fertilității sau fătului”. Conform criteriilor, fraza de pericol generală poate fi înlocuită cu o frază de pericol care indică efectul său specific, în conformitate cu secțiunea 1.1.2.1.2 din anexa VI. Când cealaltă diferențiere nu este menționată, acest lucru se datorează unor probe care demonstrează că acest efect nu este prezent, unor date neconcludente sau absenței datelor, iar obligațiile de la articolul 4 alineatul (3) se aplică pentru diferențierea respectivă.

▼B

Tabelul 1.2

Corespondența între frazele de pericol alocate în temeiul Directivei 67/548/CEE și cerințele suplimentare de etichetare în conformitate cu prezentul regulament

Directiva 67/548/CEE	Prezentul regulament
R1	EUH001
▼M4 —	
▼B R14	EUH014
R18	EUH018
R19	EUH019
R44	EUH044
R29	EUH029
R31	EUH031
R32	EUH032
R66	EUH066
R39-41	EUH070

▼M14

ANEXA VIII

Informaţii armonizate referitoare la răspunsul în situaţii de urgenţă privind sănătatea și măsuri preventive

PARTEA A

CERINŢE GENERALE

1. **Aplicare**

▼M21

1.1. Importatorii și utilizatorii din aval care introduc pe piaţă amestecuri pentru uzul consumatorilor, în sensul secţiunii 2.4 din partea A a prezentei anexe, trebuie să respecte prezenta anexă începând de la 1 ianuarie 2021.

▼M14

1.2. Importatorii și utilizatorii din aval care introduc pe piaţă amestecuri pentru uz profesional, în sensul secţiunii 2.4 din partea A a prezentei anexe, trebuie să respecte prezenta anexă începând de la 1 ianuarie 2021.

1.3. Importatorii și utilizatorii din aval care introduc pe piaţă amestecuri pentru uz industrial, în sensul secţiunii 2.4 din partea A a prezentei anexe, trebuie să respecte prezenta anexă începând de la 1 ianuarie 2024.

1.4. Importatorii și utilizatorii din aval care au transmis, înainte de datele de aplicare menţionate în secţiunile 1.1, 1.2 și 1.3, informaţii referitoare la amestecuri periculoase unui organism desemnat în conformitate cu articolul 45 alineatul (1) care nu sunt în conformitate cu prezenta anexă nu vor fi obligaţi să se conformeze prezentei anexe în cazul acestor amestecuri, până la 1 ianuarie 2025.

1.5. Prin derogare de la secţiunea 1.4, în cazul în care una dintre modificările descrise în secţiunea 4.1 din partea B a prezentei anexe are loc înainte de 1 ianuarie 2025, importatorii și utilizatorii din aval trebuie să se conformeze prezentei anexe înainte de introducerea pe piaţă a amestecului respectiv astfel cum a fost modificat.

2. **Obiectiv, definiţii și domeniu de aplicare**

2.1. Prezenta anexă stabilește cerinţele pe care importatorii și utilizatorii din aval care introduc amestecuri pe piaţă (denumiţi în continuare „transmiţători”) trebuie să le îndeplinească în ceea ce privește transmiterea de informaţii astfel încât organismele desemnate să dispună de informaţiile necesare pentru a îndeplini sarcinile care le revin în temeiul articolului 45.

2.2. Prezenta anexă nu se aplică amestecurilor destinate cercetării ştiinţifice și dezvoltării și amestecurilor destinate activităţilor de cercetare și dezvoltare orientate spre produs și proces, astfel cum sunt definite la articolul 3 punctul 22 din Regulamentul (CE) nr. 1907/2006.

Prezenta anexă nu se aplică amestecurilor clasificate numai pentru unul sau mai multe dintre următoarele riscuri:

1. gaze sub presiune;

2. explozivi (explozivi instabili și diviziunile 1.1-1.6).

▼M21

2.3. În cazul amestecurilor introduse pe piaţă numai pentru uz industrial, transmiţătorii pot opta pentru o transmitere limitată, ca alternativă la cerinţele generale privind transmiterea informaţiilor, în conformitate cu secţiunea 3.1.1 din partea B, cu condiţia disponibilităţii unui acces rapid la informaţii detaliate suplimentare referitoare la produs, în conformitate cu secţiunea 1.3 din partea respectivă.

▼M14

2.4. În sensul prezentei anexe se aplică următoarele definiţii:

1. „amestec pentru uzul consumatorilor” înseamnă un amestec destinat utilizării de către consumatori;

2. „amestec pentru uz profesional” înseamnă un amestec destinat utilizării de către utilizatori profesioniști, dar nu în zone industriale;

3. „amestec pentru uz industrial” înseamnă un amestec destinat utilizării exclusiv în zone industriale.

În cazul în care amestecurile au mai mult de o utilizare, trebuie să fie îndeplinite cerinţele pentru toate categoriile de utilizare relevante.

3. **Cerinţe privind transmiterea informaţiilor**

3.1. Înainte de a introduce amestecurile pe piaţă, transmiţătorii furnizează informaţii referitoare la amestecuri clasificate ca fiind periculoase pe baza efectelor fizice sau asupra sănătăţii organismelor desemnate în temeiul articolului 45 alineatul (1) (denumite în continuare „organismele desemnate”) din statul membru sau statele membre în care amestecul este introdus pe piaţă.

Transmiterea trebuie să conţină informaţiile prevăzute în partea B. Acestea se transmit pe cale electronică într-un format XML pus la dispoziţie de agenţie în mod gratuit.

3.2. În cazul în care, în urma primirii unor informaţii transmise în temeiul secţiunii 3.1, un organism desemnat înaintează transmiţătorului de informaţii o cerere motivată prin care susţine că sunt necesare informaţii suplimentare sau clarificări pentru ca un organism desemnat să poată îndeplini sarcinile care îi revin conform articolului 45, transmiţătorul furnizează informaţiile sau clarificările necesare solicitate, fără întârzieri nejustificate.

3.3. Transmiterea de date are loc în limba oficială a statului sau statelor membre în care amestecul se introduce pe piaţă, cu excepţia cazului în care statul sau statele membre în cauză dispun altfel.

3.4. Utilizarea prevăzută pentru amestec este descrisă în conformitate cu un sistem armonizat de clasificare a produselor pus la dispoziţie de agenţie.

3.5. Actualizarea unei transmiteri de informaţii se face fără întârziere în cazul în care sunt îndeplinite condiţiile prevăzute în secţiunea 4.1 din partea B.

4. **Transmiterea de informaţii în grup**

▼M21

4.1. Se poate efectua o singură transmitere (denumită în continuare „transmiterea în grup”) pentru mai mult de un amestec în cazul în care toate amestecurile dintr-un grup au aceeași clasificare în ceea ce privește pericolele fizice și pentru sănătate.

▼M14

4.2. O transmitere în grup este permisă numai în cazul în care toate amestecurile din grupul respectiv conţin aceiași componenţi (astfel cum sunt identificaţi în secţiunea 3.2 din partea B) și intervalul de concentraţie raportat pentru fiecare dintre componenţi este același în toate amestecurile (astfel cum se prevede în secţiunea 3.4 partea B).

▼M21

4.3. Prin derogare de la secțiunea 4.2, o transmitere în grup este, de asemenea, permisă atunci când diferența dintre diferitele amestecuri din grup în ceea ce privește compoziția se referă numai la parfumuri, cu condiția ca parfumurile conținute în fiecare amestec să aibă o concentrație totală de cel mult 5 %.

▼M14

4.4. În cazul unei transmiteri în grup, informațiile impuse în partea B se furnizează pentru fiecare dintre amestecurile conținute în grup, dacă este cazul.

5. **Identificator unic de formulă (IUF)**

5.1. Transmițătorul de informații creează un identificator unic de formulă (denumit în continuare „IUF”), prin mijloace electronice puse la dispoziție de către agenție. IUF este un cod alfanumeric unic, care creează o legătură neechivocă între informațiile transmise privind compoziția unui amestec sau grup de amestecuri și un anumit amestec sau grup de amestecuri. Atribuirea unui IUF este gratuită.

Se creează un nou IUF atunci când o schimbare în compoziția amestecului sau a grupului de amestecuri îndeplinește una sau mai multe dintre condițiile prevăzute în secțiunea 4.1 a patra liniuță literele (a), (b) și (c) din partea B.

▼M21

Prin derogare de la al doilea paragraf, nu trebuie solicitat un nou IUF în cazul amestecurilor dintr-o transmitere în grup care conțin parfumuri, cu condiția ca schimbarea în ceea ce privește compoziția să se refere numai la respectivele parfumuri sau la adăugarea unor noi parfumuri.

5.2. În loc de a include IUF în informațiile suplimentare de pe etichetă, transmițătorul poate alege să tipărească sau să aplice IUF pe ambalajul interior împreună cu celelalte elemente de etichetare.

În cazul în care ambalajul interior are o formă specifică sau dimensiuni prea mici pentru a putea aplica IUF pe acesta, transmițătorul poate imprima sau aplica IUF lângă celelalte elemente de etichetare pe un ambalaj exterior.

În cazul amestecurilor care nu sunt ambalate, IUF trebuie indicat în fișa cu date de securitate sau trebuie să fie inclus în copia elementelor de etichetare menționate la articolul 29 alineatul (3), după caz.

IUF trebuie să fie precedat de inscripția „IUF” cu litere majuscule, urmat de o coloană („IUF:”) și trebuie să fie clar vizibil, ușor de citit și indelebil.

5.3. Prin derogare de la primul paragraf din secțiunea 5.2, în cazul amestecurilor furnizate pentru utilizarea în situri industriale, IUF poate fi indicat în fișa cu date de securitate.

▼M14

6. **Formate și sprijin tehnic pentru transmiterea de informații**

6.1. Agenția stabilește, menține și actualizează generatorul de IUF, formatele XML pentru transmiteri și un sistem armonizat de clasificare a produselor și le pune la dispoziție cu titlu gratuit pe site-ul său web.

6.2. Agenția acordă consiliere tehnică și științifică, precum și asistență tehnică și instrumente care să faciliteze transmiterea informațiilor.

▼M14

PARTEA B

INFORMAŢIILE CUPRINSE ÎNTR-O TRANSMITERE

1. **Identificarea amestecului și a transmițătorului de informații**

1.1. *Identificatorul de produs al amestecului*

Identificatorul de produs se furnizează în conformitate cu articolul 18 alineatul (3) litera (a).

▼M21

Se specifică denumirea (denumirile) comercială (comerciale) sau numele complet al amestecului, inclusiv, dacă este cazul, denumirea mărcii, denumirea produsului și variantele de denumiri, astfel cum figurează pe etichetă, fără abrevieri, pentru a permite identificarea concretă a acestuia.

▼M14

În plus, IUF(-urile) este (sunt) inclus(e) în transmiterea respectivă.

▼M21

1.2. *Detalii privind transmițătorul și punctul de contact*

Trebuie indicate numele, adresa completă, numărul de telefon și adresa de e-mail ale transmițătorului și, dacă sunt diferite, numele, adresa completă, numărul de telefon și adresa de e-mail ale punctului de contact care urmează să fie utilizat pentru obținerea de informații suplimentare relevante în cazul răspunsului în situații de urgență privind sănătatea.

1.3. *Numele, numărul de telefon și adresa de e-mail pentru accesul rapid la informații suplimentare cu privire la produs*

În cazul unei transmiteri limitate astfel cum este prevăzut în secțiunea 2.3 din partea A, trebuie furnizate un nume, un număr de telefon și o adresă de e-mail care să permită accesul rapid la informații suplimentare detaliate despre produs, relevante pentru răspunsul în situații de urgență privind sănătatea, în limba prevăzută în secțiunea 3.3 din partea A. Numărul de telefon trebuie să fie accesibil 24 de ore pe zi, 7 de zile pe săptămână.

▼M14

2. **Identificarea pericolelor și informații suplimentare**

Prezenta secțiune stabilește cerințele privind informațiile referitoare la pericolele fizice și pentru sănătate ale amestecului în cauză și informațiile de avertizare adecvate asociate pericolelor respective, precum și informațiile suplimentare care trebuie incluse într-o transmitere.

2.1. *Clasificarea amestecului*

Clasificarea amestecului din punct de vedere al pericolelor fizice și pentru sănătate (clasa și categoria de pericol) se acordă în conformitate cu regulile de clasificare din anexa I.

2.2. *Elemente de etichetare*

Se prevăd următoarele elemente de etichetare necesare în conformitate cu articolul 17, dacă este cazul:

— codurile pictogramelor de pericol (anexa V);

— cuvântul de avertizare;

— codurile frazelor de pericol (anexa III, inclusiv informații suplimentare privind pericolele);

— codurile frazelor de precauție.

▼M14

2.3. *Informații toxicologice*

Transmiterea include informațiile privind efectele toxicologice ale amestecului sau ale componenților acestuia care trebuie introduse în secțiunea 11 din fișa cu date de securitate a amestecului, în conformitate cu anexa II la Regulamentul (CE) nr. 1907/2006.

2.4. *Informații suplimentare*

Se furnizează următoarele informații suplimentare:

— tipul (tipurile) de ambalaj și mărimea (mărimile) ambalajului care a fost utilizat pentru introducerea pe piață a amestecului pentru uzul consumatorilor sau pentru uz profesional;

— culoarea (culorile) și starea fizică (stările fizice) a (ale) amestecului, în forma în care este furnizat;

▼M21

— pH-ul amestecului furnizat, dacă este disponibil, sau, dacă amestecul este solid, pH-ul unui lichid apos sau al unei soluții apoase la o concentrație dată. Se indică concentrația în apă a amestecului utilizat pentru testare. În cazul în care pH-ul nu este disponibil, trebuie prezentate motivele indisponibilității;

▼M14

— clasificarea produsului (a se vedea secțiunea 3.4 din partea A);

— uzul (pentru consumatori, profesional, industrial sau o combinație a oricărora dintre cele trei).

3. **Informații privind componenții amestecului**

3.1. *Condiții generale*

Identitatea chimică și concentrațiile componenților conținuți în amestec trebuie să fie indicate în transmitere în conformitate cu secțiunile 3.2, 3.3 și 3.4.

Componenții care nu sunt prezenți într-un amestec nu sunt notificați.

▼M21

Prin derogare de la al doilea paragraf, într-o transmitere în grup, componenții de parfum din amestecuri trebuie să fie prezenți în cel puțin unul dintre amestecuri.

Pentru transmiterile în grup, în cazul în care parfumurile variază între amestecurile conținute de grup, trebuie pusă la dispoziție o listă a amestecurilor și a parfumurilor pe care le conțin, inclusiv clasificarea lor.

3.1.1. Cerințe aplicabile amestecurilor pentru uz industrial

În cazul unei transmiteri limitate, astfel cum se prevede în secțiunea 2.3 din partea A, informațiile care trebuie transmise cu privire la compoziția unui amestec pentru uz industrial pot fi limitate la informațiile conținute în fișa cu date de securitate, în conformitate cu anexa II la Regulamentul (CE) nr. 1907/2006, cu condiția ca informațiile suplimentare privind compoziția să fie disponibile la cerere pentru un acces rapid, în conformitate cu secțiunea 1.3.

▼M14

3.2. ►M21 *Identificarea componenților amestecului* ◄

▼M21

Un component al amestecului este fie o substanță, fie un amestec în amestec.

▼M14

3.2.1. Substanțe

Identificatorul de produs pentru substanțele identificate în conformitate cu secțiunea 3.3 se acordă în conformitate cu articolul 18 alineatul (2). Cu toate acestea, se poate utiliza o denumire INCI, o denumire din indexul culorilor sau o altă denumire chimică internațională, cu condiția ca denumirea chimică să fie bine cunoscută și să definească fără echivoc identitatea substanței. Se menționează, de asemenea, denumirea chimică a substanțelor pentru care s-a permis o denumire chimică alternativă în conformitate cu articolul 24.

3.2.2. Amestec în amestec

Atunci când un amestec este utilizat în compoziția unui al doilea amestec introdus pe piață, primul amestec este numit „amestec în amestec” (denumit în continuare „AIA”).

▼M21

Informațiile cu privire la substanțele conținute într-un AIA sunt transmise în conformitate cu criteriile din secțiunea 3.2.1, cu excepția cazului în care transmițătorul nu are acces la informațiile privind compoziția completă a AIA. În acest din urmă caz, AIA este identificat prin intermediul identificatorului său de produs în conformitate cu articolul 18 alineatul (3) litera (a), împreună cu concentrația sa și cu IUF, dacă este disponibil și dacă organismul desemnat a primit în prealabil informațiile privind AIA. În absența unui IUF sau în cazul în care organismul desemnat nu a primit informațiile privind AIA într-o transmitere anterioară, AIA trebuie identificat prin intermediul identificatorului său de produs în conformitate cu articolul 18 alineatul (3) litera (a), împreună cu concentrația sa, cu informațiile privind compoziția conținute în fișa cu date de securitate a AIA, cu orice alți componenți cunoscuți, precum și cu numele, adresa de e-mail și numărul de telefon ale furnizorului AIA.

3.2.3. Identificatorii de produs generic

Prin derogare de la secțiunile 3.2.1 și 3.2.2, identificatorii de produs generic „parfumuri” sau „coloranți” pot fi folosiți pentru componenții amestecului utilizați exclusiv pentru a adăuga parfum sau culoare, în cazul în care sunt îndeplinite următoarele condiții:

— componenții amestecului nu sunt clasificați ca prezentând vreun risc pentru sănătate;

— concentrația componenților amestecului identificați printr-un anumit identificator de produs generic nu depășește în total:

(a) 5 % pentru suma parfumurilor și

(b) 25 % pentru suma coloranților.

3.3. *Componenți ai amestecului care fac obiectul cerințelor privind transmiterea de informații*

Se indică următorii componenți ai amestecului:

(1) componenți ai amestecului clasificați ca fiind periculoși în temeiul efectelor lor fizice sau asupra sănătății care:

▼M21

— sunt prezenți în concentrații mai mari sau egale cu 0,1 %;

— sunt identificați, chiar și în concentrații mai mici de 0,1 %, cu excepția cazului în care transmițătorul poate demonstra că acești componenți sunt lipsiți de relevanță pentru răspunsul în situații de urgență privind sănătatea și pentru măsurile preventive;

(2) componenți ai amestecului care nu sunt clasificați ca fiind periculoși în temeiul efectelor lor fizice sau asupra sănătății, care sunt identificați și prezenți în concentrații mai mari sau egale cu 1 %.

3.4. *Concentrația și intervalele de concentrație ale componenților de amestec*

Transmițătorii furnizează informațiile prevăzute în secțiunile 3.4.1 și 3.4.2 în ceea ce privește concentrația componenților de amestec (substanțe și AIA), identificați în conformitate cu secțiunea 3.3.

▼M14

3.4.1. Componenți periculoși de interes major pentru răspunsul în situații de urgență privind sănătatea și măsurile preventive

În cazul în care componenții de amestec sunt clasificați în conformitate cu prezentul regulament în cel puțin una dintre categoriile de pericol enumerate mai jos, concentrația lor într-un amestec se exprimă ca procente exacte, în ordinea descrescătoare a masei sau a volumului:

— toxicitate acută, categoria 1, 2 sau 3;

— toxicitate asupra unui organ țintă specific – o singură expunere, categoria 1 sau 2;

— toxicitate asupra unui organ țintă specific – expunere repetată, categoria 1 sau 2;

— corodarea pielii, categoria 1, 1A, 1B sau 1C;

— lezarea gravă a ochilor (categoria 1).

Ca alternativă la specificarea concentrațiilor în procente exacte, se poate transmite un interval de procente în conformitate cu tabelul 1.

Tabelul 1

▼M21

Intervale de concentrație aplicabile componenților periculoși de interes major pentru răspunsul în situații de urgență privind sănătatea

▼M14

Interval de concentrație pentru componentul periculos conținut în amestec (%)	Plaja maximă de valori a intervalului de concentrații care trebuie utilizată în transmiterea de informații
≥ 25 - < 100	5 % unități
≥ 10 - < 25	3 % unități
≥ 1 - < 10	1 % unități
≥ 0,1 - < 1	0,3 % unități
> 0 - < 0,1	0,1 % unități

▼M21

3.4.2. Alți componenți periculoși și componenți care nu sunt clasificați ca fiind periculoși

Concentrația componenților periculoși într-un amestec, care nu sunt clasificați în niciuna dintre categoriile de pericol enumerate în secțiunea 3.4.1, și concentrația componenților identificați care nu sunt clasificați ca periculoși se exprimă, în conformitate cu tabelul 2, sub formă de intervale de procente, în ordinea descrescătoare a masei sau a volumului. Ca alternativă, se pot furniza procentele exacte.

Prin derogare de la primul paragraf, pentru componenții de parfum care nu sunt clasificați sau sunt clasificați doar ca provocând o sensibilizare a pielii, în categoria 1, 1A sau 1B, sau doar pentru toxicitate prin aspirare, transmițătorii nu sunt obligați să furnizeze informații privind concentrația acestora, în cazul în care concentrația totală a acestora nu depășește 5 %.

Tabelul 2

Intervale de concentrație aplicabile altor componenți periculoși și altor componenți neclasificați ca fiind periculoși

Interval de concentrație pentru componentul conținut în amestec (%)	Plaja maximă de valori a intervalului de concentrații care trebuie utilizată în transmiterea de informații
≥ 25 - < 100	20 % unități
≥ 10 - < 25	10 % unități
≥ 1 - < 10	3 % unități
> 0 - < 1	1 % unități

3.5. *Clasificarea componenților amestecului*

Trebuie să se furnizeze clasificarea componenților amestecului în ceea ce privește pericolele fizice și pentru sănătate (clasele de pericol, categoriile de pericol și frazele de pericol). Aceasta include clasificarea cel puțin pentru toate substanțele menționate la punctul 3.2.1 din anexa II la Regulamentul (CE) nr. 1907/2006 privind cerințele pentru completarea fișelor cu date de securitate. În cazul unui AIA identificat prin intermediul identificatorului său de produs și al IUF în conformitate cu secțiunea 3.2.2 din partea B, trebuie furnizată numai clasificarea pentru pericolele fizice și pentru sănătate a AIA.

▼M14

4. **Actualizarea transmiterii**

4.1. În cazul în care una dintre următoarele modificări se aplică unui amestec individual sau în grup, transmițătorii furnizează o actualizare a transmiterii înainte de a introduce amestecul respectiv pe piață astfel cum a fost modificat:

— atunci când identificatorul de produs (inclusiv IUF) al amestecului s-a modificat;

— atunci când clasificarea amestecului în ceea ce privește pericolele fizice sau pentru sănătate s-a modificat;

— atunci când noi informații toxicologice relevante care trebuie introduse în secțiunea 11 din fișa cu date de securitate devin disponibile cu privire la proprietățile periculoase ale amestecului sau ale componenților acestuia;

— atunci când o modificare în compoziția amestecului îndeplinește una dintre următoarele condiții:

▼M14

(a) adăugarea, înlocuirea sau eliminarea unuia sau a mai multor componenți din amestec care trebuie indicați în conformitate cu secțiunea 3.3;

(b) modificarea concentrației unui component din amestec dincolo de intervalul de concentrații prevăzut în transmiterea inițială;

(c) concentrația exactă a unui component a fost transmisă în conformitate cu secțiunile 3.4.1 sau 3.4.2 și are loc o modificare a acestei concentrații dincolo de limitele specificate în tabelul 3.

Tabelul 3

▼M21

Variații ale concentrației componenților care necesită o actualizare a transmiterii

▼M14

Concentrația exactă pentru componentul conținut în amestec (%)	Variații (±) ale concentrației inițiale a componentului care necesită o actualizare a transmiterii
> 25 - ≤ 100	5 %
> 10 - ≤ 25	10 %
> 2,5 - ≤ 10	20 %
≤ 2,5	30 %

▼M21

În cazul în care parfumurile dintr-o transmitere în grup sunt schimbate, trebuie actualizată lista amestecurilor și a parfumurilor pe care le conțin și care trebuie furnizată conform secțiunii 3.1.

▼M14

4.2. Conținutul transmiterii actualizare

Transmiterea actualizată cuprinde o versiune revizuită a transmiterii anterioare care conține noile informații disponibile, astfel cum sunt descrise în secțiunea 4.1.

PARTEA C

FORMATUL TRANSMITERILOR

1.1. **Formatul transmiterilor**

Transmiterea informațiilor către organismele desemnate în conformitate cu articolul 45 se face într-un format care urmează să fie pus la dispoziție de agenție. Formatul transmiterii se referă la următoarele elemente:

▼M21

1.2. **Identificarea amestecului și a transmițătorului**

Identificator de produs

— Denumirea (denumirile) comercială (comerciale) completă (complete) a(le) produsului (în cazul transmiterii în grup, se enumeră toți identificatorii de produs)

— Alte denumiri, sinonime

— Identificator unic (identificatori unici) de formulă (IUF)

— Alți identificatori (numărul autorizației, codurile pentru produse ale întreprinderii)

▼M21

Detalii privind transmițătorul și, după caz, privind punctul de contact

— Nume

— Adresa completă

— Număr de telefon

— Adresa de e-mail

Datele de contact pentru accesul rapid la informații suplimentare cu privire la produs (24 de ore pe zi, 7 zile pe săptămână). Numai pentru transmiterea limitată.

— Nume

— Numărul de telefon (24 de ore pe zi, 7 zile pe săptămână)

— Adresa de e-mail

▼M14

1.3. **Clasificarea amestecului, elementele de etichetare și toxicologia**

Clasificarea amestecului și elementele de etichetare

— clasa și categoria de pericol;

— codurile pictogramelor de pericol (anexa V);

— cuvântul de avertizare;

— codurile frazelor de pericol, inclusiv codurile informațiilor suplimentare privind pericolele (anexa III);

— codurile frazelor de precauție (anexa IV).

Informații toxicologice

— descrierea toxicității amestecului sau a componenților acestuia [astfel cum trebuie introdusă în secțiunea 11 din fișa cu date de securitate, în conformitate cu anexa II la Regulamentul (CE) nr. 1907/2006]

▼M21

Informații suplimentare privind amestecul

— Culoare (culori)

— PH-ul amestecului furnizat, dacă este disponibil, sau, dacă amestecul este solid, pH-ul unui lichid apos sau al unei soluții apoase la o concentrație dată. Se indică concentrația în apă a amestecului utilizat pentru testare. În cazul în care pH-ul nu este disponibil, trebuie prezentate motivele nedisponibilității;

— Stare (stări) fizică (fizice)

— Ambalaj [tip(uri) și dimensiune (dimensiuni)]

— Utilizare preconizată (categoria produsului)

— Utilizări (pentru consumator, profesională, industrială)

▼**M14**

1.4. **Identificatorii de produs pentru componenţii de amestec**

Identificatorii de produs pentru componenţii de amestec (substanţe şi amestecuri în amestecuri, dacă este cazul)

— numele substanţei chimice/denumirea comercială a componenţilor;

— numărul CAS (dacă este cazul);

— numărul CE (dacă este cazul);

— IUF (dacă este cazul).

Concentraţia şi intervalele de concentraţie ale componenţilor de amestec

— concentraţia exactă sau intervalul de concentraţie.

Clasificarea componenţilor de amestec (substanţe şi AIA)

— clasificarea gradului de pericol (dacă este cazul);

— identificatori suplimentari (dacă este cazul şi când este relevant pentru răspunsul privind sănătatea).

Lista în conformitate cu partea B, secţiunea 3.1, al patrulea paragraf (dacă este cazul)