Šis tekstas yra skirtas tik informacijai ir teisinės galios neturi. Europos Sąjungos institucijos nėra teisiškai atsakingos už jo turinį. Autentiškos atitinkamų teisės aktų, įskaitant jų preambules, versijos skelbiamos Europos Sąjungos oficialiajame leidinyje ir pateikiamos svetainėje „EUR-Lex“. Oficialūs tekstai tiesiogiai prieinami naudojantis šiame dokumente pateikiamomis nuorodomis

►B EUROPOS PARLAMENTO IR TARYBOS REGLAMENTAS (EB) Nr. 1272/2008

2008 m. gruodžio 16 d.

dėl cheminių medžiagų ir mišinių klasifikavimo, ženklinimo ir pakavimo, iš dalies keičiantis ir panaikinantis direktyvas 67/548/EEB bei 1999/45/EB ir iš dalies keičiantis Reglamentą (EB) Nr. 1907/2006

(Tekstas svarbus EEE)

(OL L 353, 2008 12 31, p. 1)

iš dalies keičiamas:

		Oficialusis leidinys		
		Nr.	puslapis	data
►M1	2009 m. rugpjūčio 10 d. Komisijos reglamentas (EB) Nr. 790/2009	L 235	1	2009 9 5
►M2	2011 m. kovo 10 d. Komisijos reglamentas (ES) Nr. 286/2011	L 83	1	2011 3 30
►M3	2012 m. liepos 10 d. Komisijos reglamentas (ES) Nr. 618/2012	L 179	3	2012 7 11
►M4	2013 m. gegužės 8 d. Komisijos reglamentas (ES) Nr. 487/2013	L 149	1	2013 6 1
►M5	2013 m. gegužės 13 d. Tarybos reglamentas (ES) Nr. 517/2013	L 158	1	2013 6 10
►M6	2013 m. rugpjūčio 7 d. Komisijos reglamentas (ES) Nr. 758/2013	L 216	1	2013 8 10
►M7	2013 m. spalio 2 d. Komisijos reglamentas (ES) Nr. 944/2013	L 261	5	2013 10 3
►M8	2014 m. birželio 5 d. Komisijos reglamentas (ES) Nr. 605/2014	L 167	36	2014 6 6
►M9	iš dalies pakeistas 2015 m. kovo 23 d. Komisijos reglamentu (ES) 2015/491	L 78	12	2015 3 24
►M10	2014 m. gruodžio 5 d. Komisijos reglamentas (ES) Nr. 1297/2014	L 350	1	2014 12 6
►M11	2015 m. liepos 24 d. Komisijos reglamentas (ES) 2015/1221	L 197	10	2015 7 25
►M12	2016 m. gegužės 19 d. Komisijos reglamentas (ES) 2016/918	L 156	1	2016 6 14
►M13	2016 m. liepos 19 d. Komisijos reglamentas (ES) 2016/1179	L 195	11	2016 7 20
►M14	2017 m. kovo 22 d. Komisijos reglamentas (ES) 2017/542	L 78	1	2017 3 23
►M15	2017 m. gegužės 4 d. Komisijos reglamentas (ES) 2017/776	L 116	1	2017 5 5
►M16	2018 m. balandžio 16 d. Komisijos reglamentas (ES) 2018/669	L 115	1	2018 5 4
►M17	Pranešimas dėl aukštos temperatūros akmens anglių deguto priskyrimo „Aquatic Acute 1“ ir „Aquatic Chronic 1“ kategorijoms pagal Europos Parlamento ir Tarybos reglamentą (EB) Nr. 1272/2008 2018/C 239/03	C 239	3	2018 7 9
►M18	2018 m. spalio 4 d. Komisijos reglamentas (ES) 2018/1480	L 251	1	2018 10 5

►**M19**	2019 m. kovo 27 d. Komisijos reglamentas (ES) 2019/521	L 86	1	2019 3 28
►**M20**	2019 m. birželio 20 d. Europos Parlamento ir Tarybos reglamentas (ES) 2019/1243	L 198	241	2019 7 25
►**M21**	2019 m. spalio 29 d. Komisijos Deleguotasis reglamentas (ES) 2020/11	L 6	8	2020 1 10
►**M22**	2019 m. spalio 4 d. Komisijos Deleguotasis Reglamentas (ES) 2020/217	L 44	1	2020 2 18

pataisytas:

►**C1** Klaidų ištaisymas, OL L 16, 2011 1 20, p. 1 (1272/2008)
►**C2** Klaidų ištaisymas, OL L 138, 2011 5 26, p. 66 (286/2011)
►**C3** Klaidų ištaisymas, OL L 246, 2011 9 23, p. 34 (286/2011)
►**C4** Klaidų ištaisymas, OL L 326, 2013 12 6, p. 53 (487/2013)
►**C5** Klaidų ištaisymas, OL L 349, 2016 12 21, p. 1 (1272/2008)
►**C6** Klaidų ištaisymas, OL L 117, 2019 5 3, p. 8 (1272/2008)

▼B

EUROPOS PARLAMENTO IR TARYBOS REGLAMENTAS (EB) Nr. 1272/2008

2008 m. gruodžio 16 d.

dėl cheminių medžiagų ir mišinių klasifikavimo, ženklinimo ir pakavimo, iš dalies keičiantis ir panaikinantis direktyvas 67/548/EEB bei 1999/45/EB ir iš dalies keičiantis Reglamentą (EB) Nr. 1907/2006

(Tekstas svarbus EEE)

I ANTRAŠTINĖ DALIS

BENDRO POBŪDŽIO KLAUSIMAI

1 straipsnis

Tikslas ir taikymo sritis

1. Šio reglamento tikslas – užtikrinti aukšto lygio žmonių sveikatos ir aplinkos apsaugą, taip pat laisvą cheminių medžiagų, mišinių ir gaminių judėjimą, kaip nurodyta 4 straipsnio 8 dalyje:

a) suderinant cheminių medžiagų ir mišinių klasifikavimo kriterijus bei pavojingų cheminių medžiagų ir mišinių ženklinimo ir pakavimo taisykles;

b) nustatant įpareigojimą:

   i) gamintojams, importuotojams ir tolesniems naudotojams – klasifikuoti rinkai tiekiamas chemines medžiagas ir mišinius;

   ii) tiekėjams – ženklinti ir pakuoti rinkai tiekiamas chemines medžiagas ir mišinius;

   iii) gamintojams, gaminių gamintojams ir importuotojams – klasifikuoti tas chemines medžiagas, kurios rinkai netiekiamos, tačiau kurias būtina registruoti arba apie jas pranešti pagal Reglamentą (EB) Nr. 1907/2006;

c) nustatant įpareigojimą cheminių medžiagų gamintojams ir importuotojams pranešti Agentūrai apie tokias klasifikacijas ir etiketės elementus, kurių Agentūrai dar nebuvo pateikta registruojant chemines medžiagas pagal Reglamentą (EB) Nr. 1907/2006;

d) Bendrijos lygiu sudarant cheminių medžiagų sąrašą, kuris pateikiamas kartu su suderintomis klasifikacijomis ir ženklinimo elementais VI priedo 3 dalyje;

e) sudarant cheminių medžiagų klasifikavimo ir ženklinimo inventorių, į kurį įtraukiami visi pranešimai, pateikta informacija ir suderintos klasifikacijos bei ženklinimo elementai, nurodyti c ir d punktuose.

2. Šis reglamentas netaikomas:

a) radioaktyviosioms medžiagoms ir mišiniams, kuriems taikoma 1996 m. gegužės 13 d. Tarybos direktyva 96/29/Euratomas, nustatanti pagrindinius darbuotojų ir gyventojų sveikatos apsaugos nuo jonizuojančiosios spinduliuotės saugos standartus ([1]);

b) cheminėms medžiagoms ir mišiniams, kuriems privaloma muitinė kontrolė, jei šios cheminės medžiagos ir mišiniai nebuvo apdoroti ar perdirbti, ir kurie laikinai sandėliuojami ar saugomi laisvojoje zonoje arba laisvuosiuose sandėliuose, ketinant juos reeksportuoti, arba vežami tranzitu;

([1]) OL L 159, 1996 6 29, p. 1.

▼B

c) neišsiskiriančioms tarpinėms cheminėms medžiagoms;

d) rinkai netiekiamoms moksliniams tyrimams bei plėtrai skirtoms cheminėms medžiagoms ir mišiniams, jeigu šios cheminės medžiagos ir mišiniai naudojami kontrolės sąlygomis pagal darbuotojų saugą ir sveikatą bei aplinkos apsaugą reglamentuojančius Bendrijos teisės aktus.

3. Atliekos, kaip apibrėžta 2006 m. balandžio 5 d. Europos Parlamento ir Tarybos direktyvoje 2006/12/EB dėl atliekų ([1]), nėra cheminės medžiagos, mišiniai ar gaminiai pagal šio reglamento 2 straipsnyje pateiktas apibrėžtis.

4. Valstybės narės gali leisti konkrečiais atvejais netaikyti šio reglamento tam tikroms cheminėms medžiagoms ar mišiniams, kai tai būtina gynybos sumetimais.

5. Šis reglamentas netaikomas toliau nurodytų formų gatavoms, galutiniam naudotojui skirtoms cheminėms medžiagoms ir mišiniams:

a) vaistams, kaip apibrėžta Direktyvoje 2001/83/EB;

b) veterinariniams vaistams, kaip apibrėžta Direktyvoje 2001/82/EB;

c) kosmetikos gaminiams, kaip apibrėžta Direktyvoje 76/768/EEB;

d) medicinos prietaisams, kaip apibrėžta Direktyvose 90/385/EEB ir 93/42/EEB, kurie yra invaziniai arba naudojami tiesioginiam fiziniam sąlyčiui su žmogaus kūnu, ir kaip apibrėžta Direktyvoje 98/79/EB;

e) maistui ir pašarams, kaip apibrėžta Reglamente (EB) Nr. 178/2002, įskaitant kai jie naudojami:

   i) maisto produktuose kaip maisto priedas, kuriam taikoma Direktyva 89/107/EEB;

   ii) maisto produktuose kaip kvapioji medžiaga, kuriai taikoma Direktyva 88/388/EEB ir Sprendimas 1999/217/EB;

   iii) pašaruose kaip priedas, kuriam taikomas Reglamentas (EB) Nr. 1831/2003;

   iv) gyvūnų pašaruose, kuriems taikoma Direktyva 82/471/EEB.

6. Išskyrus atvejus, kai taikomas 33 straipsnis, šis reglamentas netaikomas pavojingų krovinių vežimui oru, jūra, keliais, geležinkeliais ar vidaus vandenų keliais.

2 straipsnis

Sąvokų apibrėžtys

Šiame reglamente taikomos šios sąvokų apibrėžtys:

1) pavojingumo klasė – fizinio pavojaus, pavojaus sveikatai arba aplinkai pobūdis;

2) pavojingumo kategorija – kriterijų paskirstymas kiekvienoje pavojingumo klasėje, nurodant pavojingumo laipsnį;

3) pavojaus piktograma – grafinis vaizdas, kurį sudaro simbolis ir kiti grafiniai elementai, pavyzdžiui, rėmelis, fonas ar spalva, skirti tam tikrai informacijai apie pavojų perteikti;

([1]) OL L 114, 2006 4 27, p. 9.

▼B

4) signalinis žodis – pavojingumo laipsnį nurodantis žodis, įspėjantis skaitytoją apie galimą pavojų; skiriami šie du laipsniai:

   a) pavojinga – signalinis žodis, kuriuo žymimos didesnio pavojingumo kategorijos;

   b) atsargiai – signalinis žodis, kuriuo žymimos mažesnio pavojingumo kategorijos;

5) pavojingumo frazė – pavojingumo klasei ir kategorijai priskirta frazė, kuria aprašomas pavojingos cheminės medžiagos ar mišinio pavojingumo pobūdis, įskaitant, kai tinkama, pavojingumo laipsnį;

6) atsargumo frazė – frazė, kuria aprašoma rekomenduojama (-os) priemonė (-ės), skirta (-os) kuo labiau sumažinti neigiamą poveikį, atsirandantį dėl sąlyčio su naudojama ar šalinama pavojinga chemine medžiaga ar mišiniu, arba tokio poveikio išvengti;

7) cheminė medžiaga – natūralus arba gamybos proceso metu gautas cheminis elementas ir cheminių elementų junginys, įskaitant priedus, reikalingus jo stabilumui išlaikyti, ir priemaišas, atsirandančias gaminant, išskyrus tirpiklius, kurie gali būti atskirti nedarant poveikio cheminės medžiagos stabilumui ar nepakeičiant jos sudėties;

8) mišinys – dviejų ar daugiau cheminių medžiagų mišinys ar tirpalas;

9) gaminys – daiktas, kuris gaminamas įgijo konkrečią formą, paviršių ar struktūrą, labiau nulemiančią jo naudojimo paskirtį nei jo cheminė sudėtis;

10) gaminio gamintojas – fizinis arba juridinis asmuo, kuris Bendrijoje gamina arba surenka gaminį;

11) polimeras – cheminė medžiaga, susidedanti iš pasikartojančių vienodų ar skirtingų monomerų grupių (monomerinių grandžių) molekulių. Tokios molekulės turi būti pasiskirsčiusios tam tikrame molekulinio svorio diapazone, kuriame jų molekulinio svorio skirtumai iš esmės priklauso nuo monomerinių grandžių skaičiaus skirtumų. Polimerą sudaro:

   a) paprasta svorinė molekulių dauguma, turinti bent tris monomerines grandis, kovalentiškai sujungtas su bent viena kito monomero grandimi ar kita reaguojančia medžiaga;

   b) mažesnė nei paprasta svorinė tos pačios molekulinės masės molekulių dauguma.

   Šioje apibrėžtyje sąvoka „monomero grandis“ reiškia monomero reagavimo polimeruose formą;

12) monomeras – konkrečiam procesui naudojama cheminė medžiaga, kuri atitinkamos reakcijos, kurios metu susidaro polimerai, sąlygomis gali sudaryti kovalentinius ryšius su papildomomis panašiomis ar nepanašiomis molekulėmis;

13) registruotojas – cheminės medžiagos gamintojas ar importuotojas arba gaminio gamintojas ar importuotojas, pateikiantis dokumentus registruoti cheminę medžiagą pagal Reglamentą (EB) Nr. 1907/2006;

14) gamyba – cheminių medžiagų gaminimas ar natūralių cheminių medžiagų išgavimas;

▼B

15) gamintojas – Bendrijoje įsisteigęs fizinis arba juridinis asmuo, kuris Bendrijoje gamina cheminę medžiagą;

16) importas – fizinis įvežimas į Bendrijos muitų teritoriją;

17) importuotojas – Bendrijoje įsisteigęs fizinis arba juridinis asmuo, atsakingas už importą;

18) tiekimas rinkai – tiekimas arba bet koks perdavimas trečiajam asmeniui už mokestį arba nemokamai. Importas laikomas tiekimu rinkai;

19) tolesnis naudotojas – Bendrijoje įsisteigęs fizinis arba juridinis asmuo, bet ne gamintojas ar importuotojas, naudojantis cheminę medžiagą – atskirą ar esančią mišinio sudėtyje – savo pramoninėje ar profesionalioje veikloje. Platintojas ar vartotojas nelaikomas tolesniu naudotoju. Reimportuotojas, kuriam taikoma išimtis pagal Reglamento (EB) Nr. 1907/2006 2 straipsnio 7 dalies c punktą, laikomas tolesniu naudotoju;

20) platintojas – Bendrijoje įsisteigęs fizinis arba juridinis asmuo, įskaitant mažmenininkus, kuris tik sandėliuoja ir tiekia rinkai tretiesiems asmenims skirtą cheminę medžiagą – atskirą ar esančią mišinio sudėtyje;

21) tarpinė cheminė medžiaga – cheminė medžiaga, pagaminta ir panaudota cheminiam technologiniam procesui, kurį vykdant ji paverčiama kita chemine medžiaga (toliau – sintezė);

22) neišsiskirianti tarpinė cheminė medžiaga – tarpinė medžiaga, kuri sintezės metu nėra tyčia pašalinta iš įrenginio (išskyrus mėginių ėmimą), kuriame vyksta sintezė. Prie tokių įrenginių priskiriama: reakcijos indai, jų papildoma įranga ir bet kokie įrenginiai, per kuriuos pereina cheminė(s) medžiaga (-os) nenutrūkstamo proceso arba periodinės gamybos metu, taip pat vamzdynai, skirti cheminėms medžiagoms transportuoti iš vieno indo į kitą ruošiantis kitam reakcijos etapui, tačiau nepriskiriamos talpyklos ar kitokie indai, kuriuose saugoma (-os) pagaminta (-os) cheminė(s) medžiaga (-os);

23) Agentūra – Reglamentu (EB) Nr. 1907/2006 įsteigta Europos cheminių medžiagų agentūra;

24) kompetentinga institucija – valstybių narių įsteigta institucija, institucijos arba įstaigos, skirtos iš šio reglamento atsirandantiems įpareigojimams vykdyti;

25) naudojimas – perdirbimas, preparatų ruošimas, suvartojimas, sandėliavimas, laikymas, apdorojimas, sudėjimas ar supylimas į talpyklas, perdėjimas ar perpylimas iš vienos talpyklos į kitą, sumaišymas, gaminio gaminimas arba kitoks naudojimas;

26) tiekėjas – gamintojas, importuotojas, tolesnis naudotojas arba platintojas, kuris tiekia rinkai cheminę medžiagą – atskirą ar esančią mišinio sudėtyje, arba mišinį;

27) lydinys – metalinė, makroskopinėje skalėje vienalytė medžiaga, susidedanti iš dviejų ar daugiau elementų, susijungusių taip, kad jų nebūtų galima lengvai atskirti mechaninėmis priemonėmis; šiame reglamente lydiniai laikomi mišiniais;

28) JT RPKV (UN RTDG) – Jungtinių Tautų rekomendacijos dėl pavojingų krovinių vežimo;

▼B

29) pranešėjas – pranešimą Agentūrai pateikiantis gamintojas ar importuotojas arba gamintojų ar importuotojų grupė;

30) moksliniai tyrimai ir plėtra – cheminės medžiagos moksliniai bandymai, jos analizavimas ar cheminis tyrimas, atliekamas kontroliuojamomis sąlygomis;

31) ribinė vertė – cheminės medžiagos ar mišinio sudėtyje esančios suklasifikuotos priemaišos, priedo ar atskiros sudedamosios dalies koncentracija, kurią viršijus reikia į juos atsižvelgti priimant sprendimą, ar atitinkamai cheminę medžiagą ar mišinį reikia suklasifikuoti.

32) ribinė koncentracija – cheminės medžiagos arba mišinio sudėtyje esančios suklasifikuotos priemaišos, priedo ar atskiros sudedamosios dalies koncentracija, dėl kurios gali tekti suklasifikuoti atitinkamai cheminę medžiagą ar mišinį;

33) diferenciacija – išskyrimas pavojingumo klasėse, atsižvelgiant į poveikio būdą ar pakitimų pobūdį;

34) m faktorius – dauginimo koeficientas. *Jis taikomas* cheminių medžiagų, kurios klasifikuojamos kaip pavojingos vandens aplinkai – ūmus pavojus, 1 kategorija, arba lėtinis pavojus, 1 kategorija – atveju ir yra naudojamas mišinio, kurio sudėtyje yra cheminės medžiagos, klasifikacijai nustatyti taikant sumavimo metodą;

35) paketas – visas pakavimo proceso produktas, kurį sudaro pakuotė ir jos turinys;

36) pakuotė – talpykla ar talpyklos ir visi kiti komponentai ar medžiagos, būtini tam, kad talpyklos atliktų izoliavimo ir kitas saugos funkcijas;

37) tarpinė pakuotė – pakuotė, kuri yra tarp vidinės pakuotės ar gaminių ir išorinės pakuotės.

3 straipsnis

Pavojingos cheminės medžiagos bei mišiniai ir pavojingumo klasių specifikacijos

Cheminė medžiaga arba mišinys, atitinkantys I priedo 2–5 dalyse nustatytus fizinio pavojaus, pavojingumo sveikatai arba aplinkai kriterijus, yra pavojingi ir klasifikuojami pagal atitinkamas tame priede numatytas pavojingumo klases.

Jei I priede nurodytos pavojingumo klasės diferencijuojamos atsižvelgiant į poveikio būdą ar pobūdį, cheminė medžiaga ar mišinys klasifikuojami pagal tokią diferenciaciją.

4 straipsnis

Bendrieji įpareigojimai klasifikuoti, ženklinti ir pakuoti

1. Prieš tiekdami rinkai chemines medžiagas ar mišinius gamintojai, importuotojai ir tolesni naudotojai juos suklasifikuoja pagal II antraštinę dalį.

▼B

2. Nepažeidžiant 1 dalyje nustatytų reikalavimų, gamintojai, gaminių gamintojai ir importuotojai pagal II antraštinės dalies nuostatas suklasifikuoja rinkai nepatiektas chemines medžiagas, jeigu:

a) chemines medžiagas būtina registruoti pagal Reglamento (EB) Nr. 1907/2006 6 straipsnį, 7 straipsnio 1 arba 5 dalis, 17 arba 18 straipsnius;

b) apie jas būtina pranešti pagal Reglamento (EB) Nr. 1907/2006 7 straipsnio 2 dalį arba 9 straipsnį.

3. Jeigu cheminei medžiagai galioja klasifikavimo ir ženklinimo derinimo reikalavimai pagal V antraštinę dalį, kadangi ji įrašyta VI priedo 3 dalyje, tokia cheminė medžiaga klasifikuojama pagal tą įrašą, tačiau jos pavojingumo klasės ar diferenciacijos, kurias tas įrašas apima, pagal II antraštinę dalį neklasifikuojamos.

Tačiau jeigu cheminė medžiaga taip pat priskiriama vienai ar kelioms pavojingumo klasėms ar diferenciacijoms, kurių VI priedo 3 dalies įrašas neapima, šios pavojingumo klasės ar diferenciacijos turi būti klasifikuojamos pagal II antraštinę dalį.

4. Jeigu cheminė medžiaga ar mišinys yra klasifikuojami kaip pavojingi, tiekėjai, prieš tiekdami juos rinkai, užtikrina, kad cheminė medžiaga ar mišinys būtų paženklinti ir supakuoti pagal III ir IV antraštinių dalių reikalavimus.

5. Vykdydami 4 dalyje nustatytas pareigas platintojai gali taikyti tą cheminės medžiagos ar mišinio klasifikaciją, kurią pagal II antraštinės dalies nuostatas yra nustatęs tiekimo grandinės dalyvis.

6. Vykdydami 1 ir 4 dalyse nustatytas pareigas tolesni naudotojai gali taikyti tą cheminės medžiagos ar mišinio klasifikaciją, kurią pagal II antraštinės dalies nuostatas yra nustatęs tiekimo grandinės dalyvis; tačiau jie neturi būti pakeitę tos cheminės medžiagos ar mišinio sudėties.

7. II priedo 2 dalyje nurodyto mišinio, kurio sudėtyje yra cheminės medžiagos, kuri klasifikuojama kaip pavojinga, negalima tiekti rinkai, jeigu jis nepaženklintas pagal III antraštinės dalies nuostatas.

8. Šio reglamento tikslais, prieš tiekiant rinkai I priedo 2.1 skirsnyje nurodytus gaminius, jie suklasifikuojami, paženklinami ir supakuojami pagal cheminėms medžiagoms ir mišiniams nustatytas taisykles.

9. Tiekimo grandinėje dalyvaujantys tiekėjai bendradarbiauja, siekdami įvykdyti šiame reglamente nustatytus klasifikavimo, ženklinimo ir pakavimo reikalavimus.

▼C5

10. Šio reglamento neatitinkančios cheminės medžiagos ir mišiniai į rinką netiekiami.

▼B

II ANTRAŠTINĖ DALIS

PAVOJINGUMO KLASIFIKACIJA

1 SKYRIUS

Informacijos identifikavimas ir nagrinėjimas

5 straipsnis

Prieinamos informacijos apie chemines medžiagas identifikavimas ir nagrinėjimas

1. Siekdami nustatyti, ar cheminė medžiaga kelia fizinį pavojų, pavojų sveikatai arba aplinkai, kaip nurodyta I priede, cheminės medžiagos gamintojai, importuotojai ir tolesni naudotojai identifikuoja atitinkamą prieinamą informaciją, visų pirma:

a) duomenis, kurie buvo sugeneruoti taikant bet kurį iš 8 straipsnio 3 dalyje nurodytų metodų;

b) epidemiologinius duomenis ir patirtį, susijusius su poveikiu žmonėms, pavyzdžiui, duomenis apie poveikį darbe ir duomenis iš nelaimingų atsitikimų duomenų bazių;

c) visą kitą informaciją, sugeneruotą pagal Reglamento (EB) Nr. 1907/2006 XI priedo 1 skirsnį;

d) visą kitą naują mokslinę informaciją;

e) visą kitą informaciją, sugeneruotą pagal tarptautines programas cheminių medžiagų ir mišinių srityje.

Informacija turi būti susijusi su formomis ar agregatinėmis būsenomis, kuriomis cheminė medžiaga tiekiama rinkai, ir galima pagrįstai tikėtis, kad tokių formų ar būsenų bus naudojama.

2. Gamintojai, importuotojai ir tolesni naudotojai išnagrinėja 1 dalyje nurodytą informaciją, kad įsitikintų, ar ji vertinimo pagal šios antraštinės dalies 2 skyrių atlikimo tikslu yra tinkama, patikima ir moksliškai pagrįsta.

6 straipsnis

Prieinamos informacijos apie mišinius identifikavimas ir nagrinėjimas

1. Siekdami nustatyti, ar mišinys kelia fizinį pavojų, pavojų sveikatai arba aplinkai, kaip nurodyta I priede, mišinio gamintojai, importuotojai ir tolesni naudotojai identifikuoja atitinkamą prieinamą informaciją apie patį mišinį arba jo sudėtyje esančias chemines medžiagas, visų pirma:

a) duomenis apie patį mišinį ar jo sudėtyje esančias chemines medžiagas, kurie buvo sugeneruoti taikant bet kurį iš 8 straipsnio 3 dalyje nurodytų metodų;

b) epidemiologinius duomenis ir patirtį dėl poveikio žmonėms, susijusius su pačiu mišiniu ar jo sudėtyje esančiomis cheminėmis medžiagomis, pavyzdžiui, duomenis apie poveikį darbe ar duomenis iš nelaimingų atsitikimų duomenų bazių;

c) visą kitą informaciją apie patį mišinį ar jo sudėtyje esančias chemines medžiagas, kuri buvo sugeneruota pagal Reglamento (EB) Nr. 1907/2006 XI priedo 1 skirsnį;

▼B

d) visą kitą informaciją apie patį mišinį ar jo sudėtyje esančias chemines medžiagas, kuri buvo sugeneruota įgyvendinant tarptautiniu mastu pripažintas programas cheminių medžiagų ir mišinių srityje.

Informacija turi būti susijusi su formomis ar agregatinėmis būsenomis, kuriomis mišinys tiekiamas rinkai ir, kai taikoma, kaip galima pagrįstai tikėtis, bus naudojamas.

2. Laikantis 3 ir 4 dalių, kai prieinama 1 dalyje nurodyta informacija apie patį mišinį, o gamintojas, importuotojas ar tolesnis naudotojas yra įsitikinęs, kad informacija yra tinkama, patikima ir, kai taikoma, moksliškai pagrįsta, tas gamintojas, importuotojas ar tolesnis naudotojas naudojasi ta informacija vertinimo pagal šios antraštinės dalies 2 skyrių tikslais.

3. Pagal šios antraštinės dalies 2 skyrių vertindamas mišinius dėl priskyrimo I priedo 3.5.3.1, 3.6.3.1 ir 3.7.3.1 skirsniuose nurodytoms „mutageninio poveikio lytinėms ląstelėms“, „kancerogeniškumo“ ir „toksinio poveikio reprodukcijai“ pavojingumo klasėms, gamintojas, importuotojas ar tolesnis naudotojas naudojasi tik 1 dalyje nurodyta atitinkama prieinama informacija apie mišinio sudėtyje esančias chemines medžiagas.

Be to, tais atvejais, kai prieinami bandymų duomenys apie patį mišinį rodo mutageninį poveikį lytinėms ląstelėms, kancerogeninį arba toksinį poveikį reprodukcijai, kurie nebuvo identifikuoti pagal informaciją apie atskiras chemines medžiagas, į šiuos duomenis taip pat atsižvelgiama.

4. Pagal šios antraštinės dalies 2 skyrių vertindamas mišinius dėl „biologinio skaidymosi ir biologinio kaupimosi“ savybių, priskirtų I priedo 4.1.2.8 ir 4.1.2.9 skirsniuose nurodytai pavojingumo klasei „pavojinga vandens aplinkai“, gamintojas, importuotojas ar tolesnis naudotojas naudojasi tik 1 dalyje nurodyta atitinkama prieinama informacija apie mišinio sudėtyje esančias chemines medžiagas.

5. Jeigu nėra prieinamų 1 dalyje nurodytų bandymų duomenų apie patį mišinį arba tokie duomenys netinkami, gamintojas, importuotojas ar tolesnis naudotojas naudojasi kita prieinama informacija apie atskiras chemines medžiagas ir panašius ištirtus mišinius, kuri taip pat gali būti laikoma tinkama nustatyti, ar mišinys yra pavojingas, jeigu gamintojas, importuotojas ar tolesnis naudotojas įsitikino, kad informacija yra tinkama ir patikima vertinimo pagal 9 straipsnio 4 dalį tikslu.

7 straipsnis

Bandymai su gyvūnais ir su žmonėmis

1. Jeigu pagal šį reglamentą atliekami nauji bandymai, bandymai su gyvūnais, kaip apibrėžta Direktyvoje 86/609/EEB, atliekami tik tada, kai nėra jokių kitų alternatyvų, galinčių suteikti pakankamai patikimų ir kokybiškų duomenų.

2. Šio reglamento įgyvendinimo tikslais draudžiami bandymai su žmonių rūšiai nepriklausančiais primatais.

3. Šio reglamento įgyvendinimo tikslais bandymai su žmonėmis neatliekami. Tačiau šio reglamento tikslams galima naudoti kitų šaltinių duomenis, pavyzdžiui, klinikinių tyrimų duomenis.

▼B

8 straipsnis

Naujos informacijos apie chemines medžiagas ir mišinius generavimas

1. Siekdamas nustatyti, ar cheminė medžiaga ar mišinys kelia pavojų sveikatai arba aplinkai, kaip nurodyta šio reglamento I priede, gamintojas, importuotojas ar tolesnis naudotojas gali atlikti naujus bandymus, jeigu jis pasinaudojo visomis kitomis informacijos gavimo priemonėmis, be kita ko, taikydamas Reglamento (EB) Nr. 1907/2006 XI priedo 1 skirsnyje numatytas taisykles.

2. Siekdamas nustatyti, ar cheminė medžiaga ar mišinys kelia bet kurį iš I priedo 2 dalyje nurodytų fizinių pavojų, gamintojas, importuotojas ar tolesnis naudotojas atlieka pagal tą dalį privalomus bandymus, išskyrus atvejus, kai jau prieinama tinkama ir patikima informacija.

3. 1 dalyje nurodyti bandymai atliekami taikant vieną iš šių metodų:

a) Reglamento (EB) Nr. 1907/2006 13 straipsnio 3 dalyje nurodytus bandymų metodus;

arba

b) tarptautiniu mastu pripažintus patikimus mokslinius principus arba pagal tarptautines procedūras patvirtintus metodus.

4. Jeigu gamintojas, importuotojas ar tolesnis naudotojas atlieka naujus ekotoksikologinius arba toksikologinius bandymus bei analizę, jie atliekami laikantis Reglamento (EB) Nr. 1907/2006 13 straipsnio 4 dalies.

5. Jei šio reglamento tikslams atliekami nauji fizinių pavojų bandymai, jie ne vėliau kaip nuo 2014 m. sausio 1 d. atliekami laikantis atitinkamos pripažintos kokybės sistemos arba laboratorijose, atitinkančiose atitinkamus pripažintus standartus.

6. Bandymai, kurių reikia vien tik šio reglamento tikslams, atliekami mėginiu imant tokios (-ių) formos (-ų) ar agregatinės (-ių) būsenos (-ų) cheminę medžiagą ar mišinį, kuria (-iomis) cheminė medžiaga ar mišinys yra tiekiami rinkai ar, kaip pagrįstai galima tikėtis, bus naudojami.

2 SKYRIUS

Informacijos apie pavojingumą vertinimas ir sprendimas dėl klasifikacijos

9 straipsnis

Informacijos apie cheminių medžiagų ir mišinių pavojingumą vertinimas

1. Cheminės medžiagos ar mišinio gamintojai, importuotojai ir tolesni naudotojai pagal šios antraštinės dalies 1 skyrių identifikuotą informaciją vertina taikydami kiekvienos I priedo 2–5 dalyse nurodytos pavojingumo klasės ar diferenciacijos klasifikavimo kriterijus, kad nustatytų su chemine medžiaga ar mišiniu susijusius pavojus.

2. Vertindami prieinamus cheminės medžiagos ar mišinio bandymų duomenis, gautus taikant kitus bandymų metodus nei nurodyti 8 straipsnio 3 dalyje, gamintojai, importuotojai ir tolesni naudotojai lygina taikomus bandymų metodus su nurodytaisiais tame straipsnyje, kad nustatytų, ar šių bandymų metodų taikymas turi įtakos šio straipsnio 1 dalyje nurodytam vertinimui.

▼B

3. Jeigu kriterijų negalima tiesiogiai taikyti prieinamai identifikuotai informacijai, gamintojai, importuotojai ir tolesni naudotojai atlieka vertinimą, taikydami įrodomosios duomenų galios nustatymą pasitelkiant ekspertų nuomonę pagal šio reglamento I priedo 1.1.1 skirsnį, įvertindami visą prieinamą informaciją, kuri turi įtakos cheminės medžiagos ar mišinio keliamų pavojų nustatymui, ir laikydamiesi Reglamento (EB) Nr. 1907/2006 XI priedo 1.2 skirsnio.

4. Jeigu prieinama tik 6 straipsnio 5 dalyje nurodyta informacijos, gamintojai, importuotojai ir tolesni naudotojai vertinimo tikslais taiko I priedo 1.1.3 skirsnyje ir kiekviename I priedo 3 ir 4 dalių skirsnyje nurodytus siejimo principus.

Tačiau tais atvejais, kai ta informacija nesuteikia galimybės taikyti nei siejimo principų, nei principų dėl ekspertų nuomonės ir įrodomosios duomenų galios nustatymo naudojimo, kaip apibrėžta šio reglamento I priedo 1 dalyje, gamintojai, importuotojai ir tolesni naudotojai vertina informaciją taikydami kitą metodą ar kitus metodus, apibūdintus kiekviename I priedo 3 ir 4 dalių skirsnyje.

5. Vertindami prieinamą informaciją klasifikavimo tikslais, gamintojai, importuotojai ir tolesni naudotojai atsižvelgia į formas ar agregatines būsenas, kuriomis cheminė medžiaga ar mišinys tiekiami rinkai, ir, kaip galima pagrįstai tikėtis, bus naudojami.

10 straipsnis

Ribinės koncentracijos ir m faktoriai, taikomi klasifikuojant chemines medžiagas ir mišinius

1. Konkrečios ribinės koncentracijos ir bendrosios ribinės koncentracijos yra cheminei medžiagai priskiriamos ribos, nurodančios koncentraciją, kurią pasiekusi ar viršijusi ta cheminė medžiaga kitos cheminės medžiagos ar mišinio sudėtyje kaip identifikuota priemaiša, priedas arba atskira sudedamoji dalis lemia cheminės medžiagos ar mišinio klasifikavimą kaip pavojinga (-as).

Gamintojas, importuotojas ar tolesnis naudotojas nustato konkrečias ribines koncentracijas, jeigu tinkama ir patikima mokslinė informacija rodo, kad cheminės medžiagos keliamas pavojus yra akivaizdus, kai sudėtyje esančios cheminės medžiagos koncentracija yra mažesnė nei pavojingumo klasei I priedo 2 dalyje nustatyta koncentracija, arba mažesnė nei bendrosios ribinės koncentracijos, nustatytos bet kuriai pavojingumo klasei I priedo 3, 4 ir 5 dalyse.

Išimtinėmis aplinkybėmis konkrečias ribines koncentracijas gali nustatyti gamintojas, importuotojas ar tolesnis naudotojas, kai jis turi tinkamos, patikimos ir įtikinamos mokslinės informacijos, kad cheminės medžiagos, klasifikuojamos kaip pavojinga, keliamas pavojus nėra akivaizdus, kai koncentracija yra didesnė nei atitinkamai pavojingumo klasei I priedo 2 dalyje nustatyta koncentracija, arba didesnė nei bendrosios ribinės koncentracijos, nustatytos atitinkamai pavojingumo klasei I priedo 3, 4 ir 5 dalyse.

2. Atsižvelgiant į 3 dalį, cheminių medžiagų, kurios klasifikuojamos kaip pavojingos vandens aplinkai – ūmus pavojus, 1 kategorija, arba lėtinis pavojus, 1 kategorija – m faktorius nustato gamintojai, importuotojai ir tolesni naudotojai.

▼B

3. Neatsižvelgiant į 1 dalį, konkrečios ribinės koncentracijos nenustatomos VI priedo 3 dalyje nurodytoms cheminių medžiagų suderintoms pavojingumo klasėms ar diferenciacijoms.

4. Neatsižvelgiant į 2 dalį, m-faktoriai nenustatomi toms VI priedo 3 dalyje nurodytoms cheminių medžiagų suderintoms pavojingumo klasėms ar diferenciacijoms, kurioms m faktorius jau nurodytas toje dalyje.

Tačiau jei VI priedo 3 dalyje m faktorius nenurodytas cheminėms medžiagoms, kurios klasifikuojamos kaip pavojingos vandens aplinkai – ūmus pavojus, 1 kategorija, arba lėtinis pavojus, 1 kategorija – prieinamais duomenimis pagrįstą m faktorių cheminei medžiagai nustato gamintojas, importuotojas ar tolesnis naudotojas. Šis m faktorius naudojamas, kai mišinį, kurio sudėtyje yra cheminės medžiagos, gamintojas, importuotojas ar tolesnis naudotojas klasifikuoja taikydamas sumavimo metodą.

5. Nustatydami konkrečią ribinę koncentraciją arba m faktorių, gamintojai, importuotojai ir tolesni naudotojai atsižvelgia į konkrečias tos cheminės medžiagos ribines koncentracijas arba m faktorius, įtrauktas (-us) į klasifikavimo ir ženklinimo inventorių.

6. Pagal 1 dalį nustatytoms konkrečioms ribinėms koncentracijoms teikiama pirmenybė prieš I priedo 2 dalies atitinkamuose skirsniuose nurodytas koncentracijas arba I priedo 3, 4 ir 5 dalių atitinkamuose skirsniuose nurodytas bendrąsias ribines koncentracijas.

7. Agentūra teikia tolesnes 1 ir 2 dalių taikymo rekomendacijas.

11 straipsnis

Ribinės vertės

1. Jeigu cheminės medžiagos sudėtyje kaip identifikuota priemaiša, priedas arba atskira sudedamoji dalis yra kita cheminė medžiaga, kuri klasifikuojama kaip pavojinga, klasifikuojant į tai atsižvelgiama, jeigu identifikuotos priemaišos, priedo arba atskiros sudedamosios dalies koncentracija yra ne mažesnė nei taikoma ribinė vertė pagal 3 dalį.

2. Jeigu mišinio sudėtyje kaip sudedamoji dalis arba kaip identifikuota priemaiša ar priedas yra cheminė medžiaga, kuri klasifikuojama kaip pavojinga, klasifikuojant į šią informaciją atsižvelgiama, jeigu tos cheminės medžiagos koncentracija yra ne mažesnė nei jos ribinė vertė pagal 3 dalį.

3. 1 ir 2 dalyse nurodyta ribinė vertė nustatoma pagal I priedo 1.1.2.2 skirsnį.

12 straipsnis

Konkretūs atvejai, reikalaujantys tolesnio vertinimo

Jeigu pagal 9 straipsnį atlikus įvertinimą nustatomos toliau išvardytos savybės ar poveikis, klasifikavimo tikslais gamintojai, importuotojai ir tolesni naudotojai į juos atsižvelgia:

▼B

a) tinkama ir patikima informacija rodo, kad realiai cheminės medžiagos ar mišinio fiziniai pavojai skiriasi nuo nustatytųjų bandymais (kurių metu jie nėra tinkamai nustatomi);

b) įtikinami moksliniai eksperimentiniai duomenys rodo, kad cheminė medžiaga ar mišinys nėra biologiškai įsisavinami, ir buvo nustatyta, kad šie duomenys yra tinkami ir patikimi;

c) įvertinus mišinį remiantis informacija apie jo sudėtyje esančias chemines medžiagas, tinkama ir patikima mokslinė informacija rodo, kad kuri nors mišinio sudėtyje esanti cheminė medžiaga gali turėti sinergetinio arba antagonistinio poveikio.

13 straipsnis

Sprendimas klasifikuoti chemines medžiagas ir mišinius

Jeigu pagal 9 ir 12 straipsnius atlikus vertinimą paaiškėja, kad su chemine medžiaga ar mišiniu siejami pavojai atitinka I priedo 2–5 dalyse nurodytus priskyrimo vienai ar kelioms pavojingumo klasėms arba diferenciacijoms kriterijus, gamintojai, importuotojai ir tolesni naudotojai klasifikuoja cheminę medžiagą ar mišinį pagal atitinkamą pavojingumo klasę ar klases arba diferenciacijas, priskirdami:

a) vieną ar kelias pavojingumo kategorijas kiekvienai atitinkamai pavojingumo klasei ar diferenciacijai;

b) atsižvelgiant į 21 straipsnį – vieną ar kelias pavojingumo frazes, atitinkančias kiekvieną pagal a punktą priskirtą pavojingumo kategoriją.

14 straipsnis

Specialios mišinių klasifikavimo taisyklės

1. Mišinio klasifikacija nekinta, jeigu įvertinus informaciją paaiškėja:

a) kad mišinio sudėtyje esančios cheminės medžiagos lėtai reaguoja su atmosferos dujomis, visų pirma su deguonimi, anglies dioksidu, vandens garais, sudarydami įvairias nedidelės koncentracijos chemines medžiagas;

b) kad mišinio sudėtyje esančios cheminės medžiagos labai lėtai reaguoja su kitomis mišinį sudarančiomis cheminėmis medžiagomis, sudarydami įvairias nedidelės koncentracijos chemines medžiagas;

c) kad mišinio sudėtyje esančios cheminės medžiagos gali savaime polimerizuotis ir sudaryti nedidelės koncentracijos oligomerus arba polimerus.

2. Mišinio nereikia klasifikuoti pagal sprogumo, oksidavimo ar degumo savybes, kaip nurodyta I priedo 2 dalyje, jeigu įvykdomas kuris nors iš šių reikalavimų:

a) nei viena iš mišinio sudėtyje esančių cheminių medžiagų neturi nei vienos iš tų savybių ir, remiantis tiekėjui prieinama informacija, nepanašu, kad mišinys galėtų kelti tokio pobūdžio pavojų;

b) pakitus mišinio sudėčiai, moksliniai įrodymai rodo, kad įvertinus informaciją apie mišinį klasifikacija nepasikeis.

▼M4

_____

▼B

15 straipsnis

Cheminių medžiagų ir mišinių klasifikacijos peržiūra

1. Gamintojai, importuotojai ir tolesni naudotojai imasi visų pagrįstų jiems prieinamų priemonių, kad susipažintų su nauja moksline ar techninе informacija, galinčia turėti įtakos cheminių medžiagų ar mišinių, kuriuos jie tiekia rinkai, klasifikacijai. Kai gamintojas, importuotojas ar tolesnis naudotojas sužino tokią informaciją, kurią jis laiko tinkama ir patikima, gamintojas, importuotojas ar tolesnis naudotojas be nepagrįsto delsimo atlieka naują įvertinimą pagal šį skyrių.

2. Jeigu gamintojas, importuotojas ar tolesnis naudotojas pakeičia mišinio, kuris buvo klasifikuotas kaip pavojingas, sudėtį, gamintojas, importuotojas ar tolesnis naudotojas atlieka naują vertinimą pagal šį skyrių, jeigu padarytas vienas iš tokių pakeitimų:

a) pakeista mišinio sudėtis, pakeičiant vienos arba kelių pavojingų sudėtinių dalių pradinę koncentraciją tokiomis koncentracijomis, kurios yra ne žemesnės nei I priedo 1 dalies 1.2 lentelėje nustatytos ribos;

b) pakeista mišinio sudėtis, keičiant arba pridedant vieną ar kelias sudedamąsias dalis tokiomis koncentracijomis, kurios yra ne žemesnės nei 11 straipsnio 3 dalyje nurodyta ribinė vertė.

3. Naujo įvertinimo pagal 1 ir 2 dalis atlikti neprivaloma, jeigu yra svarių mokslinių įrodymų, kad dėl to klasifikacija nepasikeis.

4. Gamintojai, importuotojai ir tolesni naudotojai pagal naujo įvertinimo rezultatus patikslina cheminės medžiagos ar mišinio klasifikaciją, išskyrus atvejus, kai yra nustatytos į VI priedo 3 dalį įtrauktų cheminių medžiagų suderintos pavojingumo klasės ar diferenciacijos.

5. Šio straipsnio 1–4 dalių tikslais, kai atitinkama cheminė medžiaga ar mišinys priklauso Direktyvos 91/414/EEB arba Direktyvos 98/8/EB taikymo sričiai, taikomi ir tų direktyvų reikalavimai.

16 straipsnis

Į klasifikavimo ir ženklinimo inventorių įtrauktų cheminių medžiagų klasifikavimas

1. Gamintojai ir importuotojai gali priskirti medžiagą kitai klasifikacijai nei ta, kuri jau yra įtraukta į klasifikavimo ir ženklinimo inventorių, jeigu jie nurodo klasifikavimo priežastis Agentūrai, kartu pateikdami pranešimą pagal 40 straipsnį.

2. 1 dalis netaikoma, jeigu į klasifikavimo ir ženklinimo inventorių įtraukta klasifikacija yra į VI priedo 3 dalį įtraukta suderinta klasifikacija.

▼B

III ANTRAŠTINĖ DALIS

PRANEŠIMAS APIE PAVOJŲ NAUDOJANT ŽENKLINIMĄ

1 SKYRIUS

Etiketės turinys

17 straipsnis

Bendrosios taisyklės

1. Cheminė medžiaga ar mišinys, kurie yra klasifikuojami kaip pavojingi ir laikomi pakuotėse, ženklinami etikete, kurioje nurodomi šie elementai:

a) cheminės medžiagos ar mišinio tiekėjo (-ų) vardas/pavardė (pavadinimas), adresas ir telefono numeris;

b) cheminės medžiagos ar mišinio nominalus kiekis pakete, kuris prieinamas plačiajai visuomenei, jeigu toks kiekis nėra nurodytas kitoje paketo vietoje;

c) produkto identifikatoriai, kaip nurodyta 18 straipsnyje;

d) kai taikoma, pavojaus piktogramos pagal 19 straipsnį;

e) kai taikoma, signaliniai žodžiai pagal 20 straipsnį;

f) kai taikoma, pavojingumo frazės pagal 21 straipsnį;

g) kai taikoma, atitinkamos atsargumo frazės pagal 22 straipsnį;

h) kai taikoma, skyrelis papildomai informacijai pagal 25 straipsnį.

2. Etiketė rašoma valstybės (-ių) narės (-ių), kuriose cheminė medžiaga ar mišinys tiekiami rinkai, valstybine (-ėmis) kalba (-omis), jeigu atitinkama (-os) valstybė (-ės) narė (-ės) nenustato kitaip.

Cheminės medžiagos ar mišinio tiekėjai gali etiketėse vartoti daugiau kalbų nei reikalauja valstybės narės, jeigu visomis kalbomis pateikiama ta pati informacija.

18 straipsnis

Produkto identifikatoriai

1. Etiketėje pateikiami duomenys, pagal kuriuos galima identifikuoti cheminę medžiagą ar mišinį (toliau – produkto identifikatoriai).

Nepažeidžiant šio reglamento 17 straipsnio 2 dalies, cheminei medžiagai ar mišiniui identifikuoti vartojamas terminas turi būti tas pats, kuris vartojamas saugos duomenų lape, parengtame pagal Reglamento (EB) Nr. 1907/2006 31 straipsnį (toliau – saugos duomenų lapas).

2. Produkto identifikatorius cheminės medžiagos atveju apima bent jau:

a) jeigu cheminė medžiaga įtraukta į VI priedo 3 dalį – ten nurodytą pavadinimą ir identifikacijos numerį;

▼B

b) jeigu cheminė medžiaga neįtraukta į VI priedo 3 dalį, bet nurodyta klasifikavimo ir ženklinimo inventoriuje – ten nurodytą pavadinimą ir identifikacijos numerį;

c) jeigu cheminė medžiaga neįtraukta nei į VI priedo 3 dalį, nei į klasifikavimo ir ženklinimo inventorių – Cheminių medžiagų santrumpų tarnybos suteiktą numerį (toliau – CAS numeris) ir Tarptautinės teorinės ir taikomosios chemijos sąjungos parengtoje nomenklatūroje (toliau – IUPAC nomenklatūra) pateiktą pavadinimą, arba CAS numerį ir kitą (-us) tarptautinį (-ius) cheminį (-ius) pavadinimą (-us); arba

d) jeigu CAS numerio nėra – IUPAC nomenklatūroje pateiktą pavadinimą arba kitą (-us) tarptautinį (-ius) cheminį (-ius) pavadinimą (-us).

Jeigu IUPAC nomenklatūroje nurodomas pavadinimas yra ilgesnis nei 100 ženklų, gali būti vartojamas kitas pavadinimas (įprastas pavadinimas, prekinis pavadinimas, santrumpa), nurodytas Reglamento (EB) Nr. 1907/2006 priedo 2.1.2 skirsnyje, su sąlyga, kad pranešime pagal 40 straipsnį būtų nurodytas ir IUPAC nomenklatūroje pateiktas pavadinimas, ir kitas vartojamas pavadinimas.

3. Produkto identifikatorius mišinio atveju apima abu toliau nurodytus elementus:

a) mišinio prekinį pavadinimą arba įvardijimą;

b) visų mišinio sudėtyje esančių cheminių medžiagų, kurios prisideda prie mišinio klasifikavimo, susijusio su ūmiu toksiškumu, odos ėsdinimu arba smarkiu akių pažeidimu, mutageniniu poveikiu lytinėms ląstelėms, kancerogeniškumu, toksiniu poveikiu reprodukcijai, kvėpavimo takų ar odos jautrinimu arba specifiniu toksiškumu konkrečiam organui (STOT), ar plaučių pakenkimo prarijus pavojumi, cheminę tapatybę.

Jeigu b punkte nurodytu atveju dėl tokio reikalavimo pateikiami keli cheminiai pavadinimai, pakanka daugiausia keturių cheminių pavadinimų, išskyrus atvejus, kai tam, kad būtų atspindėtas pavojų pobūdis ir laipsnis, reikalingi daugiau kaip keturi pavadinimai.

Atrinktais cheminiais pavadinimais identifikuojamos cheminės medžiagos, kurios iš esmės kelia didžiausius pavojus sveikatai ir dėl to yra atitinkamai suklasifikuotos ir dėl kurių pasirinkti atitinkamos pavojingumo frazės.

19 straipsnis

Pavojaus piktogramos

1. Etiketėje pateikiama atitinkama (-os) pavojaus piktograma (-os), skirta (-os) perteikti konkrečią informaciją apie atitinkamą pavojų.

2. Atsižvelgiant į 33 straipsnį, pavojaus piktogramos turi atitikti I priedo 1.2.1 skirsnyje ir V priede nustatytus reikalavimus.

3. Su kiekviena konkrečia klasifikacija susijusi pavojaus piktograma pateikiama lentelėse, nurodančiose ženklinimo elementus, kurie turi būti pateikti kiekvienos I priede nurodytos pavojingumo klasės atveju.

▼B

20 straipsnis

Signaliniai žodžiai

1. Etiketėje, vadovaujantis pavojingos cheminės medžiagos ar mišinio klasifikacija, pateikiamas atitinkamas signalinis žodis.

2. Su kiekviena konkrečia klasifikacija susijęs signalinis žodis yra nurodyti lentelėse, kuriose nurodomi ženklinimo elementai, reikalaujami kiekvienos I priedo 2–5 dalyse nurodytos pavojingumo klasės atveju.

3. Jeigu etiketėje vartojamas signalinis žodis „pavojinga“, signalinis žodis „atsargiai“ etiketėje nepateikiamas.

21 straipsnis

Pavojingumo frazės

1. Etiketėje, vadovaujantis pavojingos cheminės medžiagos ar mišinio klasifikacija, pateikiamos atitinkamos pavojingumo frazės.

2. Su kiekviena klasifikacija susijusios pavojingumo frazės yra nurodytos lentelėse, kuriose nurodomi ženklinimo elementai, reikalaujami kiekvienos I priedo 2–5 dalyse nurodytos pavojingumo klasės atveju.

3. Jeigu cheminė medžiaga įtraukta į VI priedo 3 dalį, pavojingumo frazė, susijusi su kiekviena konkrečia klasifikacija, kurią apima tos dalies įrašas, etiketėje vartojama kartu su 2 dalyje nurodytomis pavojingumo frazėmis, susijusiomis su bet kuria kita klasifikacija, kurios tas įrašas neapima.

4. Pavojingumo frazės formuluojamos laikantis III priedo.

22 straipsnis

Atsargumo frazės

1. Etiketėje pateikiamos atitinkamos atsargumo frazės.

2. Atsargumo frazės atrenkamos iš frazių, esančių I priedo 2–5 dalyse pateiktose lentelėse, nurodančiose kiekvienos pavojingumo klasės ženklinimo elementus.

3. Atsargumo frazės atrenkamos pagal IV priedo 1 dalyje nustatytus kriterijus, atsižvelgiant į pavojingumo frazes ir į numatytą arba identifikuotą cheminės medžiagos ar mišinio naudojimą ar naudojimo būdus.

4. Atsargumo frazės formuluojamos laikantis IV priedo 2 dalies.

23 straipsnis

Ypatingais atvejais taikomos nuostatos, leidžiančios nukrypti nuo ženklinimo reikalavimų

I priedo 1.3 skirsnyje nustatytos konkrečios ženklinimo nuostatos taikomos:

a) gabenamiesiems dujų balionams;

b) dujų balionams, skirtiems propanui, butanui ar suskystintoms naftos dujoms;

▼B

c) aerozoliams ir talpykloms su hermetišku purškimo įtaisu, kuriuose yra medžiagų ar mišinių, klasifikuojamų kaip kenksmingi dėl plaučių pakenkimo pavojaus prarijus;

d) metalų gabalams (masyvios formos), lydiniams, mišiniams, kurių sudėtyje yra polimerų, mišiniams, kurių sudėtyje yra elastomerų;

e) sprogiosioms medžiagoms, kaip nurodyta I priedo 2.1 skirsnyje, tiekiamoms rinkai sprogdinimo arba pirotechnikos tikslais;

▼M12

f) cheminės medžiagos arba mišiniai, klasifikuojami kaip ėsdinantys metalus, bet neklasifikuojami kaip ėsdinantys odą arba smarkiai pažeidžiantys akis (1 kategorija).

▼B

24 straipsnis

Prašymas dėl alternatyvaus cheminio pavadinimo vartojimo

1. Jeigu cheminė medžiaga atitinka I priedo 1 dalyje nustatytus kriterijus ir jeigu mišinio sudėtyje esančios cheminės medžiagos ar mišinio gamintojas, importuotojas ar tolesnis naudotojas gali įrodyti, kad dėl tos cheminės medžiagos cheminės tapatybės atskleidimo etiketėje arba saugos duomenų lape kiltų pavojus jo verslo konfidencialumui, visų pirma jo intelektinės nuosavybės teisėms, jis gali pateikti prašymą Agentūrai vartoti alternatyvų cheminį pavadinimą, kuriuo ta mišinio sudėtyje esanti cheminė medžiaga būtų nurodoma vartojant pavadinimą, identifikuojantį pagrindines funkcines chemines grupes, arba alternatyvų įvardijimą.

2. Šio straipsnio 1 dalyje nurodytas prašymas pateikiamas Reglamento (EB) Nr. 1907/2006 111 straipsnyje nurodyta forma; už jį imamas mokestis.

Mokesčio dydį nustato Komisija šio reglamento 54 straipsnio 2 dalyje nurodyta tvarka.

MVĮ nustatomas mažesnis mokestis.

3. Agentūra gali paprašyti, kad prašymą pateikęs gamintojas, importuotojas ar tolesnis naudotojas suteiktų papildomos informacijos, jeigu tokia informacija yra būtina sprendimui priimti. Jeigu Agentūra per šešias savaites nuo prašymo arba papildomos reikalaujamos informacijos gavimo nepareiškia prieštaravimų, laikoma, kad pavadinimą, dėl kurio buvo pateiktas prašymas, vartoti leidžiama.

4. Jei Agentūra nepatenkina prašymo, taikomos Reglamento (EB) Nr. 1907/2006 118 straipsnio 3 dalyje nurodytos praktinės priemonės.

5. Agentūra informuoja valstybės narės kompetentingas institucijas apie prašymo nagrinėjimo rezultatus pagal 3 arba 3a dalį ir joms suteikia gamintojo, importuotojo ar tolesnio gamintojo pateiktą informaciją.

6. Kai naujai gauta informacija parodo, kad vartojamas alternatyvus cheminis pavadinimas nesuteikia pakankamai informacijos, kad darbo vietoje būtų imtasi būtinų sveikatos ir saugos priemonių, ir siekdama užtikrinti su mišinio naudojimu susijusios rizikos kontrolę, Agentūra peržiūri savo sprendimą dėl to alternatyvaus cheminio pavadinimo vartojimo. Agentūra gali panaikinti savo sprendimą arba jį iš dalies pakeisti sprendimu, kuriame nurodomas leistinas vartoti alternatyvus cheminis pavadinimas. Jei Agentūra panaikina ar iš dalies pakeičia savo sprendimą, taikomos Reglamento (EB) Nr. 1907/2006 118 straipsnio 3 dalyje nurodytos praktinės priemonės.

▼B

7. Jei buvo leista vartoti alternatyvų cheminį pavadinimą, tačiau mišinio sudėtyje esančios cheminės medžiagos, kurią apibūdinant vartojamas alternatyvus pavadinimas, klasifikacija nebeatitinka I priedo 1.4.1 skirsnyje esančių kriterijų, tos mišinio sudėtyje esančios cheminės medžiagos tiekėjas etiketėje ir saugos duomenų lape cheminei medžiagai apibūdinti vartoja produkto identifikatorių pagal 18 straipsnį, o ne alternatyvų cheminį pavadinimą.

8. Atskirų ar mišinio sudėtyje esančių cheminių medžiagų atveju, kai Agentūra pripažįsta pagrindimą pagal Reglamento (EB) Nr. 1907/2006 10 straipsnio a punkto xi papunktį dėl Reglamento (EB) Nr. 1907/2006 119 straipsnio 2 dalies f ar g punkte nurodytos informacijos galiojančiu, gamintojas, importuotojas ar tolesnis naudotojas gali etiketėje ir saugos duomenų lape vartoti pavadinimą, kuris bus viešai prieinamas internete. Mišinio sudėtyje esančių cheminių medžiagų, kurioms netaikomas to reglamento 119 straipsnio 2 dalies f ar g punktas, atveju gamintojas, importuotojas ar tolesnis naudotojas gali paprašyti Agentūros leisti vartoti alternatyvų cheminį pavadinimą, kaip apibūdinta šio straipsnio 1 dalyje.

9. Tais atvejais, kai mišinio tiekėjas iki 2015 m. birželio 1 d. pagal Direktyvos 1999/45/EB 15 straipsnį įrodė, kad mišinio sudėtyje esančios cheminės medžiagos tapatybės atskleidimas keltų pavojų jo verslo konfidencialumui, jis gali pagal šį reglamentą toliau vartoti sutartą alternatyvų pavadinimą.

25 straipsnis

Papildoma informacija etiketėje

1. Jeigu cheminė medžiaga ar mišinys, klasifikuojami kaip pavojingi, turi II priedo 1.1 ir 1.2 skirsniuose nurodytų fizikinių savybių arba savybių, turinčių įtakos sveikatai, etiketės papildomai informacijai skirtame skyrelyje pateikiamos atitinkamos frazės.

Frazės formuluojamos pagal II priedo 1.1 ir 1.2 skirsnius bei III priedo 2 dalį.

Jei cheminė medžiaga įtraukta į VI priedo 3 dalį, tame priede cheminei medžiagai skirtos papildomos pavojingumo frazės pateikiamos kaip papildoma informacija etiketėje.

2. Jeigu cheminei medžiagai ar mišiniui, klasifikuojamiems kaip pavojingi, taikoma Direktyva 91/414/EEB, etiketės papildomai informacijai skirtame skyrelyje pateikiama atitinkama frazė.

Frazė formuluojama pagal II priedo 4 dalį ir III priedo 3 dalį.

3. Etiketės papildomai informacijai skirtame skyrelyje tiekėjas gali pateikti ne tik 1 ir 2 dalyse nurodytąją, bet ir kitą informaciją, jeigu dėl tokios informacijos netampa sunkiau identifikuoti 17 straipsnio 1 dalies a–g punktuose nurodytų ženklinimo elementų ir jeigu ji suteikia išsamesnių duomenų, neprieštarauja tuose elementuose nurodytai informacijai bei neverčia abejoti jos pagrįstumu.

4. Teiginiai „netoksiškas“, „nekenksmingas“, „neteršiantis“, „ekologiškas“ ar kiti teiginiai, kuriais nurodoma, kad cheminė medžiaga ar mišinys nėra pavojingi, ar kiti tos cheminės medžiagos ar mišinio klasifikacijos neatitinkantys teiginiai cheminės medžiagos ar mišinio etiketėse ar pakuotėse nenurodomi.

▼M2

_____

▼B

6. Jeigu mišinio sudėtyje yra cheminė medžiaga, kuri klasifikuojama kaip pavojinga, mišinys ženklinamas pagal II priedo 2 dalį.

Frazės formuluojamos pagal III priedo 3 dalį ir pateikiamos etiketės papildomai informacijai skirtame skyrelyje.

Etiketėje taip pat pateikiamas 18 straipsnyje nurodytas produkto identifikatorius ir mišinio tiekėjo vardas ir pavardė arba pavadinimas, adresas ir telefono numeris.

▼M21

7. Jeigu pagal VIII priedo nuostatas informacijos teikėjas sukuria unikalų mišinio identifikatorių, pagal to priedo A dalies 5 skirsnio nuostatas jis įtraukiamas į papildomą informaciją etiketėje.

▼B

26 straipsnis

Pavojaus piktogramų svarbumo principai

1. Jeigu dėl cheminės medžiagos ar mišinio klasifikacijos etiketėje reikėtų pateikti daugiau nei vieną pavojaus piktogramą, siekiant sumažinti reikalaujamų piktogramų skaičių taikomos tokios svarbumo taisyklės:

a) jeigu taikoma pavojaus piktograma „GHS01“, pavojaus piktogramų „GHS02“ ir „GHS03“ naudoti nebūtina, išskyrus atvejais, kai privaloma naudoti daugiau nei vieną iš šių pavojaus piktogramų;

b) jeigu taikoma pavojaus piktograma „GHS06“, pavojaus piktograma „GHS07“ nenaudojama;

c) jeigu taikoma pavojaus piktograma „GHS05“, nurodant odos ar akių dirginimą pavojaus piktograma „GHS07“ nenaudojama;

d) jeigu nurodant kvėpavimo takų jautrinimą taikoma pavojaus piktograma „GHS08“, nurodant odos jautrinimą arba odos ir akių dirginimą pavojaus piktograma „GHS07“ nenaudojama;

▼M2

e) jei paženklinta GHS02 arba GHS06 pavojaus piktogramomis, GHS04 pavojaus piktogramos naudoti nebūtina.

▼B

2. Jeigu dėl cheminės medžiagos ar mišinio klasifikacijos tos pačios pavojingumo klasės atveju reikėtų pateikti daugiau kaip vieną pavojaus piktogramą, etiketėje pateikiama ta pavojaus piktograma, kuri kiekvienos atitinkamos pavojingumo klasės atveju atitinka didžiausio pavojaus kategoriją.

Cheminių medžiagų, kurios įtrauktos į VI priedo 3 dalį ir kurios taip pat klasifikuojamos pagal II antraštinę dalį, atveju etiketėje pateikiama ta pavojaus piktograma, kuri kiekvienos atitinkamos pavojingumo klasės atveju atitinka didžiausio pavojaus kategoriją.

27 straipsnis

Pavojingumo frazių svarbumo principai

Jeigu cheminė medžiaga ar mišinys priskiriami kelioms pavojingumo klasėms ar kelioms pavojingumo klasės diferenciacijoms, etiketėje pateikiamos visos pagal klasifikaciją būtinos pavojingumo frazės, išskyrus atvejus, kai jos akivaizdžiai kartojasi ar yra nereikalingos.

▼B

28 straipsnis

Atsargumo frazių svarbumo principai

1. Jeigu per atsargumo frazių atranką atrenkamos kokios nors atsargumo frazės, kurios, atsižvelgiant į konkrečią cheminę medžiagą, mišinį ar pakuotę, akivaizdžiai nereikalingos ar nebūtinos, tokios frazės etiketėje nepateikiamos.

2. Jeigu cheminė medžiaga ar mišinys tiekiami plačiajai visuomenei, etiketėje pateikiamas viena atsargumo frazė dėl tos cheminės medžiagos ar mišinio šalinimo bei pakuotės šalinimo, išskyrus atvejus, kai to nereikalaujama pagal šio reglamento 22 straipsnį.

Visais kitais atvejais, kai yra aišku, kad cheminės medžiagos, mišinio ar pakuotės šalinimas nekelia pavojaus žmogaus sveikatai arba aplinkai, atsargumo frazės dėl šalinimo pateikti nereikalaujama.

3. Etiketėje nurodomos ne daugiau kaip šešios atsargumo frazės, išskyrus atvejus, kai siekiant atspindėti pavojaus pobūdį ir pavojingumo laipsnį būtina nurodyti daugiau tokių frazių.

29 straipsnis

Ženklinimo ir pakavimo reikalavimų taikymo išimtys

1. Jeigu cheminės medžiagos ar mišinio pakuotės yra tokios formos ar pavidalo arba tokios mažos, kad neįmanoma laikytis 31 straipsnyje nustatytų reikalavimų dėl etiketės tos valstybės narės, kurioje cheminė medžiaga ar mišinys tiekiami rinkai, kalbomis, vadovaujantis 17 straipsnio 2 dalies pirmu sakiniu ženklinimo elementai pateikiami pagal I priedo 1.5.1 skirsnį.

2. Jeigu visos ženklinimo informacijos neįmanoma pateikti 1 dalyje nurodytu būdu, ženklinimo informacijos kiekį galima sumažinti pagal I priedo 1.5.2 skirsnį.

3. Kai II priedo 5 dalyje nurodyta pavojinga cheminė medžiaga ar mišinys plačiajai visuomenei tiekiami be pakuotės, pagal 17 straipsnį pridedama etiketės elementų kopija.

4. Jei galima įrodyti, kad taip bus sumažintas poveikis aplinkai, tam tikrų mišinių, kurie klasifikuojami kaip pavojingi aplinkai, atveju 53 straipsnyje nustatyta tvarka gali būti nustatytos tam tikrų aplinkosauginio ženklinimo nuostatų išimtys arba specialiosios aplinkosauginio ženklinimo nuostatos. Tokios išimtys ar specialiosios nuostatos apibrėžtos II priedo 2 dalyje.

▼M21

4a. Jeigu pagal VIII priedo nuostatas informacijos teikėjas sukuria unikalų mišinio identifikatorių, užuot įtraukęs jį į papildomą informaciją etiketėje, jis gali jį nurodyti kitu, pagal to priedo A dalies 5 skirsnio nuostatas leidžiamu būdu.

▼B

5. Komisija gali paprašyti Agentūros parengti ir pateikti jai ženklinimo ir pakavimo reikalavimų taikymo papildomų išimčių projektus.

▼B

30 straipsnis

Etiketėse pateikiamos informacijos atnaujinimas

1. Cheminės medžiagos ar mišinio tiekėjas užtikrina, kad pasikeitus tos cheminės medžiagos ar mišinio klasifikacijai ir ženklinimui etiketėje nurodyti ženklinimo elementai būtų be nepagrįsto delsimo atnaujinti, kai naujas pavojus yra didesnis arba kai reikalaujama pateikti naujus papildomus ženklinimo elementus pagal 25 straipsnį, atsižvelgiant į pasikeitimo pobūdį žmogaus sveikatos ir aplinkos apsaugos atžvilgiu. Kad ženklinimas būtų pakeistas be nepagrįsto delsimo, tiekėjai bendradarbiauja pagal 4 straipsnio 9 dalį.

2. Kai būtina atlikti kitus nei 1 dalyje nurodytuosius ženklinimo elementų pakeitimus, cheminės medžiagos ar mišinio tiekėjas užtikrina, kad ženklinimo elementai būtų patikslinti per 18 mėnesių.

3. Cheminės medžiagos ar mišinio, kuriems taikoma Direktyva 91/414/EEB arba Direktyva 98/8/EB, tiekėjas patikslina ženklinimo elementus pagal tas direktyvas.

2 SKYRIUS

Etikečių naudojimas

31 straipsnis

Bendrosios etikečių naudojimo taisyklės

1. Etiketės gerai pritvirtinamos prie vieno ar kelių pakuotės, kurioje laikoma cheminė medžiaga ar mišinys, paviršių ir skaitomos horizontaliai, kai paketas normaliai padedamas.

2. Etikečių spalva ir forma turi būti tokia, kad pavojaus piktograma būtų aiškiai matoma.

3. 17 straipsnio 1 dalyje nurodyti ženklinimo elementai užrašomi aiškiai ir neištrinamai. Jie turi aiškiai išsiskirti etiketės fone ir būti tokio dydžio ir taip išdėstyti, kad juos būtų lengva perskaityti.

4. Pavojaus piktogramos forma, spalva bei dydis ir etiketės matmenys turi būti tokie, kaip nustatyta I priedo 1.2.1 skirsnyje.

5. Etiketė nebūtina, jei 17 straipsnio 1 dalyje nurodyti ženklinimo elementai aiškiai matomi ant pačios pakuotės. Tokiais atvejais ant pakuotės pateikiamai informacijai taikomi šiame skyriuje etiketei taikomi reikalavimai.

32 straipsnis

Informacijos išdėstymas etiketėje

1. Pavojaus piktogramos, signalinis žodis, pavojingumo frazės ir atsargumo frazės etiketėje pateikiami kartu.

2. Tiekėjas gali nustatyti pavojingumo frazių išdėstymo etiketėje tvarką. Tačiau, atsižvelgiant į 4 dalį, visos pavojingumo frazės etiketėje sugrupuojamos pagal kalbą.

Cheminės medžiagos ar mišinio tiekėjas gali nustatyti atsargumo frazių išdėstymo etiketėje tvarką. Tačiau, atsižvelgiant į 4 dalį, visos atsargumo frazės etiketėje sugrupuojamos pagal kalbą.

▼B

3. 2 dalyje nurodytų pavojingumo frazių grupės ir atsargumo frazių grupės etiketėje pateikiamos kartu, išdėstant pagal kalbą.

4. Papildoma informacija pateikiama papildomai informacijai skirtame skyrelyje, kaip nurodyta 25 straipsnyje, ir išdėstoma kartu su kitais ženklinimo elementais, nurodytais 17 straipsnio 1 dalies a–g punktuose.

5. Įgyvendinant specialius ženklinimo reikalavimus, spalvos gali būti naudojamos ne tik pavojaus piktogramose, bet ir kitose etiketės dalyse.

6. Ženklinimo elementai, susiję su kituose Bendrijos teisės aktuose numatytais reikalavimais, pateikiami papildomai etiketės informacijai skirtame skyrelyje, kaip nurodyta 25 straipsnyje.

33 straipsnis

Specialios taisyklės, taikomos išorinės pakuotės, vidinės pakuotės ir vienintelės pakuotės ženklinimui

1. Jeigu paketą sudaro išorinė ir vidinė pakuotė kartu su bet kokia tarpine pakuote, o išorinė pakuotė atitinka ženklinimo nuostatas pagal pavojingų krovinių vežimo taisykles, vidinė ir bet kokia tarpinė pakuotės ženklinamos pagal šį reglamentą. Išorinė pakuotė taip pat gali būti ženklinama pagal šį reglamentą. Kai pavojaus piktograma (-os), kurią (-as) reikalaujama pateikti pagal šį reglamentą, yra susijusi (-ios) su tuo pačiu pavojumi kaip ir pavojingų krovinių vežimo taisyklėse nurodytas pavojus, pagal šį reglamentą reikalaujamos pavojaus (-ų) piktogramos (-ų) ant išorinės pakuotės pateikti nereikia.

2. Kai paketo išorinė pakuotė neprivalo atitikti ženklinimo nuostatų pagal pavojingų krovinių vežimo taisykles, išorinė pakuotė ir vidinė pakuotė, įskaitant tarpinę pakuotę, ženklinamos pagal šį reglamentą. Tačiau, jeigu išorinė pakuotė yra tokia, kad vidinės ar tarpinės pakuotės ženklinimas yra aiškiai matomas, išorinės pakuotės ženklinti nereikia.

3. Atskiri paketai, atitinkantys ženklinimo nuostatas pagal pavojingų krovinių vežimo taisykles, ženklinami laikantis tiek šio reglamento, tiek ir pavojingų krovinių vežimo taisyklių. Kai pavojaus piktograma (-os), kurią (-as) reikalaujama pateikti pagal šį reglamentą, yra susijusi (-ios) su tuo pačiu pavojumi kaip ir pavojingų krovinių vežimo taisyklėse nurodytas pavojus, pagal šį reglamentą reikalaujamos pavojaus (-ų) piktogramos (-ų) pateikti nereikia.

34 straipsnis

Ataskaita dėl informacijos apie saugų cheminių medžiagų naudojimą teikimo

1. Ne vėliau kaip 2012 m. sausio 20 d. Agentūra atlieka tyrimą dėl informacijos apie saugų cheminių medžiagų ir mišinių naudojimą teikimo visuomenei ir dėl galimo poreikio etiketėse pateikti papildomos informacijos. Šis tyrimas atliekamas konsultuojantis su kompetentingomis institucijomis ir suinteresuotaisiais subjektais ir atitinkamai remiantis tinkamais geriausios praktikos pavyzdžiais.

▼B

2. Nepažeidžiant šioje antraštinėje dalyje numatytų ženklinimo taisyklių, Komisija, remdamasi 1 dalyje nurodytu tyrimu, pateikia Europos Parlamentui ir Tarybai ataskaitą ir, prireikus, pasiūlymą iš dalies pakeisti šį reglamentą.

IV ANTRAŠTINĖ DALIS

PAKUOTĖ

35 straipsnis

Pakuotė

1. Pakuotė, kurioje yra pavojingos cheminės medžiagos ar mišiniai, turi atitikti šiuos reikalavimus:

a) pakuotė turi būti suprojektuota ir sukonstruota taip, kad jos turinys nepatektų į aplinką, išskyrus atvejus, kai yra numatyti kiti konkretesni saugos įtaisai;

b) medžiagos, iš kurių padaryta pakuotė ir jos tvirtinimai, neturi būti jautrios žalingam pakuotėje esančių cheminių medžiagų ar mišinių poveikiui ir neturi sudaryti pavojingų junginių su pakuotėje esančiomis cheminėmis medžiagomis ar mišiniais;

c) pakuotė ir jos tvirtinimai visą laiką privalo būti kieti ir patvarūs, kad būtų užtikrinta, jog jie neatsipalaiduos ir saugiai atlaikys krūvį (įtempimą ir spaudimą) juos tvarkant normaliomis sąlygomis;

d) pakuotė su keičiamais tvirtinimo įtaisais turi būti suprojektuota taip, kad ją būtų galima pakartotinai uždaryti, o turinys nepatektų į aplinką.

2. Pakuotė, kurioje yra plačiajai visuomenei tiekiama pavojinga cheminė medžiaga ar mišinys, negali būti tokios formos ar konstrukcijos, kuri galėtų patraukti arba sužadinti vaikų dėmesį arba suklaidinti vartotojus, arba būti pateikta tokios išvaizdos ar būti tokios konstrukcijos, kuri būtų panaši į tą, kuri naudojama maisto produktams ar gyvūnų pašarams arba medicinos ar kosmetikos produktams, taip klaidindama vartotojus.

Jeigu pakuotėje yra cheminė medžiaga ar mišinys, kurie atitinka II priedo 3.1.1 skirsnyje nustatytus reikalavimus, joje pagal II priedo 3.1.2, 3.1.3 ir 3.1.4.2 skirsnius naudojami vaikams neįveikiami tvirtinimai.

Jeigu pakuotėje yra cheminė medžiaga ar mišinys, kurie atitinka II priedo 3.1.1 skirsnyje nustatytus reikalavimus, ji pagal II priedo 3.1.2, 3.1.3 ir 3.1.4.2 skirsnius turi turėti liestinę pavojaus žymę.

▼M10

Jei vartotojams skirti skalbimo plovikliai, apibrėžti Europos Parlamento ir Tarybos reglamento (EB) Nr. 648/2004 ([1]) 2 straipsnio 1a dalyje, pateikiami tirpstančiose vienkartinėse pakuotėse, jiems taikomi II priedo 3.3 punkte nustatyti papildomi reikalavimai.

▼B

3. Laikoma, kad cheminių medžiagų ir mišinių pakuotė atitinka 1 dalies a, b ir c punktuose nustatytus reikalavimus, jeigu ji atitinka pavojingų krovinių vežimo oru, jūra, keliais, geležinkeliais ar vidaus vandenų keliais taisyklių reikalavimus.

([1]) 1999 m. gegužės 31 d. Europos Parlamento ir Tarybos direktyva 1999/45/EB dėl pavojingų preparatų klasifikavimą, pakavimą ir ženklinimą reglamentuojančių valstybių narių įstatymų ir kitų teisės aktų nuostatų derinimo (OL L 200, 1999 7 30, p. 1).

▼B

V ANTRAŠTINĖ DALIS

CHEMINIŲ MEDŽIAGŲ KLASIFIKAVIMO IR ŽENKLINIMO DERINIMAS BEI KLASIFIKAVIMO IR ŽENKLINIMO INVENTORIUS

1 SKYRIUS

Cheminių medžiagų suderinto klasifikavimo ir ženklinimo nustatymas

36 straipsnis

Cheminių medžiagų klasifikavimo ir ženklinimo derinimas

1. Cheminei medžiagai, atitinkančiai I priede nustatytus toliau nurodytų pavojų kriterijus, paprastai taikomi klasifikavimo ir ženklinimo derinimo reikalavimai pagal 39 straipsnį:

a) kvėpavimo takų jautrinimas, 1 kategorija (I priedo 3.4 skirsnis);

b) mutageninis poveikis lytinėms ląstelėms, 1A, 1B arba 2 kategorija (I priedo 3.5 skirsnis);

c) kancerogeniškumas, 1A, 1B arba 2 kategorija (I priedo 3.6 skirsnis);

d) toksinis poveikis reprodukcijai, 1A, 1B arba 2 kategorija (I priedo 3.7 skirsnis).

2. Cheminei medžiagai, kuri yra veiklioji medžiaga, kaip apibrėžta Direktyvoje 91/414/EEB arba Direktyvoje 98/8/EB, paprastai taikomi klasifikavimo ir ženklinimo derinimo reikalavimai. Tokioms medžiagoms taikomos 37 straipsnio 1, 4, 5 ir 6 dalyse nustatytos procedūros.

3. Jeigu cheminė medžiaga atitinka kitų pavojingumo klasių ar diferenciacijų kriterijus nei nurodytos 1 dalyje ir jai netaikoma 2 dalis, sprendžiant kiekvienu konkrečiu atveju atskirai pagal 37 straipsnį į VI priedą taip gali būti įtrauktas suderintas klasifikavimas ir ženklinimas, jeigu pagrindžiama, kad tokių veiksmų Bendrijos lygiu imtis būtina.

37 straipsnis

Cheminių medžiagų klasifikavimo ir ženklinimo derinimo tvarka

1. Valstybės narės kompetentinga institucija gali pateikti Agentūrai pasiūlymą dėl cheminių medžiagų suderinto klasifikavimo ir ženklinimo bei tam tikrais atvejais dėl konkrečių ribinių koncentracijų ar m faktorių, arba pasiūlymą dėl jų patikslinimo.

Pasiūlymas pateikiamas VI priedo 2 dalyje nustatyta forma, jame nurodant atitinkamą VI priedo 1 dalyje numatytą informaciją.

2. Cheminės medžiagos gamintojas, importuotojas ar tolesnis naudotojas gali pateikti Agentūrai pasiūlymą dėl tos cheminės medžiagos suderinto klasifikavimo ir ženklinimo ir tam tikrais atvejais pasiūlymą dėl konkrečių ribinių koncentracijų ar m faktorių, jeigu VI priedo 3 dalyje nėra įrašo apie tą cheminę medžiagą, susijusio su tame pasiūlyme nurodyta pavojingumo klase arba diferenciacija.

Pasiūlymas parengiamas pagal Reglamento (EB) Nr. 1907/2006 I priedo 1, 2 ir 3 skirsnių atitinkamas nuostatas ir pateikiamas to priedo 7 skirsnyje nurodytos cheminės saugos ataskaitos B dalyje nustatyta forma. Jame pateikiama atitinkama šio reglamento VI priedo 1 dalyje numatyta informacija. Taikomas Reglamento (EB) Nr. 1907/2006 111 straipsnis.

▼B

3. Jeigu gamintojo, importuotojo ar tolesnio naudotojo pasiūlymas susijęs su cheminės medžiagos suderintu klasifikavimu ir ženklinimu pagal 36 straipsnio 2 dalį, sumokamas mokestis, kurį Komisija nustato 54 straipsnio 2 dalyje nurodyta tvarka.

4. Agentūros Rizikos vertinimo komitetas, įsteigtas pagal Reglamento (EB) Nr. 1907/2006 76 straipsnio 1 dalies c punktą, priima nuomonę dėl pagal 1 arba 2 dalį pateikto pasiūlymo per 18 mėnesių nuo pasiūlymo gavimo datos, suteikdamas galimybę suinteresuotoms šalims pateikti pastabas. Šią nuomonę ir visas pastabas Agentūra perduoda Komisijai.

▼M20

5. Nustačiusi, kad tikslinga suderinti atitinkamos cheminės medžiagos klasifikavimą ir ženklinimą, Komisija nepagrįstai nedelsdama pagal 53a straipsnį priima deleguotuosius aktus, kuriais iš dalies keičiamas VI priedas, į jo 3 dalies 3.1 lentelę įtraukiant tą cheminę medžiagą kartu su atitinkamais klasifikavimo ir ženklinimo elementais, o, kai tinkama – ir su konkrečiomis ribinėmis koncentracijomis arba m faktoriais.

Laikantis tų pačių sąlygų, iki 2015 m. gegužės 31 d. atitinkamas įrašas įtraukiamas į VI priedo 3 dalies 3.2 lentelę.

Jeigu su cheminių medžiagų klasifikavimo ir ženklinimo derinimu susijusiais atvejais yra priežasčių, dėl kurių privaloma skubėti, pagal šią dalį priimtiems deleguotiesiems aktams taikoma 53b straipsnyje numatyta procedūra.

▼B

6. Gamintojai, importuotojai ir tolesni naudotojai, turintys naujos informacijos, dėl kurios gali prireikti keisti VI priedo 3 dalyje nurodytos cheminės medžiagos suderintą klasifikaciją ir ženklinimo elementus, pagal 2 dalies antrą pastraipą pateikia pasiūlymą vienos iš valstybių narių, kurioje ši cheminė medžiaga tiekiama rinkai, kompetentingai institucijai.

38 straipsnis

Nuomonių ir sprendimų dėl VI priedo 3 dalyje pateikto suderinto klasifikavimo ir ženklinimo turinys; galimybė naudotis informacija

1. 37 straipsnio 4 dalyje nurodytoje nuomonėje ir pagal 37 straipsnio 5 dalį priimtame sprendime kiekvienos cheminės medžiagos atveju nurodoma bent ši informacija:

a) cheminės medžiagos tapatybė, kaip nurodyta Reglamento (EB) Nr. 1907/2006 VI priedo 2.1–2.3.4 skirsniuose;

b) 36 straipsnyje nurodyta cheminės medžiagos klasifikacija, įskaitant motyvų pareiškimą;

c) kai taikoma, konkrečios ribinės koncentracijos arba m faktoriai;

d) cheminės medžiagos etiketės elementai, nurodyti 17 straipsnio 1 dalies d, e ir f punktuose, kartu su papildomomis cheminės medžiagos pavojingumo frazėmis, nustatytomis pagal 25 straipsnio 1 dalį;

▼B

e) jei tinka, bet koks kitas parametras, pagal kurį galima įvertinti mišinių, kurių sudėtyje yra atitinkama pavojinga cheminė medžiaga, arba cheminių medžiagų, kurių sudėtyje tokios pavojingos cheminės medžiagos yra identifikuotų priemaišų, priedų ar sudedamųjų dalių pavidalu, sveikatai arba aplinkai keliamą pavojų.

2. Viešai skelbiant nuomonę arba sprendimą, kaip nurodyta šio reglamento 37 straipsnio 4 ir 5 dalyse, taikomi Reglamento (EB) Nr. 1907/2006 118 straipsnio 2 dalis ir 119 straipsnis.

2 SKYRIUS

Klasifikavimo ir ženklinimo inventorius

39 straipsnis

Taikymo sritis

Šis skyrius taikomas:

a) cheminėms medžiagoms, kurias privaloma registruoti pagal Reglamentą (EB) Nr. 1907/2006;

b) 1 straipsnio taikymo sričiai priskirtoms cheminėms medžiagoms, kurios atitinka nustatytus klasifikavimo pavojingomis cheminėmis medžiagomis kriterijus ir kurios tiekiamos rinkai kaip atskiros arba mišinio, kuriame jų koncentracija viršija šiame reglamente ar, kai tinka, Direktyvoje 1999/45/EB nurodytas ribines koncentracijas ir kuris dėl to laikomas pavojingu, sudėtyje.

40 straipsnis

Prievolė pranešti Agentūrai

1. Gamintojas ar importuotojas, arba gamintojų ar importuotojų grupė (toliau – pranešėjas (-ai)), tiekiantys rinkai 39 straipsnyje nurodytą cheminę medžiagą, praneša Agentūrai toliau nurodytą informaciją, kad ji būtų įtraukta į inventorių pagal 42 straipsnį:

a) pranešėjo (-ų), atsakingo (-ų) už cheminės medžiagos ar cheminių medžiagų tiekimą rinkai, tapatybę (-es), kaip nurodyta Reglamento (EB) Nr. 1907/2006 VI priedo 1 skirsnyje;

b) cheminės medžiagos ar cheminių medžiagų tapatybę, kaip nurodyta Reglamento (EB) Nr. 1907/2006 VI priedo 2.1–2.3.4 skirsniuose;

c) cheminės medžiagos ar cheminių medžiagų klasifikaciją pagal 13 straipsnį;

d) jeigu cheminė medžiaga klasifikuota tik pagal kai kurias, o ne visas pavojingumo klases ar diferenciacijas, nurodoma, ar taip yra dėl to, kad trūksta duomenų, jie neįtikinami arba jie įtikinami, tačiau jų nepakanka klasifikacijai;

e) konkrečias ribines koncentracijas arba m faktorius pagal šio reglamento 10 straipsnį kartu su pagrindimu, remiantis atitinkamomis Reglamento (EB) Nr. 1907/2006 I priedo 1, 2 ir 3 skirsnių dalimis;

f) cheminės medžiagos ar cheminių medžiagų etiketės elementus, nurodytus 17 straipsnio 1 dalies d, e ir f punktuose, kartu su papildomomis pavojingumo frazėmis, nustatytomis pagal 25 straipsnio 1 dalį.

▼B

a–f punktuose nurodyta informacija nepranešama, jeigu Agentūrai ji buvo pateikta atliekant registraciją pagal Reglamentą (EB) Nr. 1907/2006 arba jeigu atitinkamas pranešėjas apie ją jau pranešė.

Pranešėjas šią informaciją pateikia Reglamento (EB) Nr. 1907/2006 111 straipsnyje nustatyta forma.

2. Atitinkamas pranešėjas (– ai) 1 dalyje nurodytą informaciją atnaujina ir praneša apie ją Agentūrai, jeigu atlikus 15 straipsnio 1 dalyje numatytą peržiūrą buvo priimtas sprendimas pakeisti cheminės medžiagos klasifikaciją ir ženklinimą.

3. Apie chemines medžiagas, patiektas rinkai 2010 m. gruodžio 1 d. ar vėliau, pranešama pagal 1 dalį per vieną mėnesį nuo jų patiekimo rinkai.

Tačiau apie chemines medžiagas, patiektas rinkai iki 2010 m. gruodžio 1 d., gali būti pranešta pagal 1 dalį iki tos dienos.

41 straipsnis

Sutarti įrašai

Jei dėl 40 straipsnio 1 dalyje numatyto pranešimo 42 straipsnyje nurodytame inventoriuje atsiranda keli skirtingi įrašai apie tą pačią cheminę medžiagą, pranešėjai ir registruotojai deda visas pastangas siekdami susitarti dėl įrašo, kuris bus įtrauktas į inventorių. Pranešėjai apie tai informuoja Agentūrą.

42 straipsnis

Klasifikavimo ir ženklinimo inventorius

1. Agentūra sukuria bei tvarko duomenų bazę – klasifikavimo ir ženklinimo inventorių.

Į inventorių įtraukiama pagal 40 straipsnio 1 dalį pranešta informacija ir informacija, pateikta atliekant registraciją pagal Reglamentą (EB) Nr. 1907/2006.

Inventoriuje pateikta informacija, kuri atitinka Reglamento (EB) Nr. 1907/2006 119 straipsnyje nurodytą informaciją, yra prieinama viešai. Agentūra suteikia galimybę susipažinti su kita informacija apie kiekvieną į inventorių įtrauktą cheminę medžiagą pranešėjams ir registruotojams, pateikusiems informacijos apie tą cheminę medžiagą pagal Reglamento (EB) Nr. 1907/2006 29 straipsnio 1 dalį. Galimybę susipažinti su tokia informacija kitoms šalims ji suteikia pagal to reglamento 118 straipsnį.

2. Agentūra atnaujina inventorių, gavusi atnaujintą informaciją pagal 40 straipsnio 2 dalį arba 41 straipsnį.

3. Kai taikoma, Agentūra kartu su 1 dalyje nurodyta informacija į kiekvieną įrašą įtraukia tokią informaciją:

a) ar šio įrašo atžvilgiu galioja suderinta klasifikacija ir ženklinimas Bendrijos lygiu, juos įtraukiant į VI priedo 3 dalį;

b) ar šis įrašas yra bendras kelių tos pačios cheminės medžiagos registruotojų įrašas, kaip nurodyta Reglamento (EB) Nr. 1907/2006 11 straipsnio 1 dalyje;

▼B

c) ar šis įrašas yra dviejų ar daugiau pranešėjų arba registruotojų suderintas įrašas pagal 41 straipsnį;

d) ar šis įrašas skiriasi nuo kito inventoriuje esančio įrašo apie tą pačią cheminę medžiagą.

a punkte nurodyta informacija atnaujinama, jeigu priimamas sprendimas pagal 37 straipsnio 5 dalį.

VI ANTRAŠTINĖ DALIS

KOMPETENTINGOS INSTITUCIJOS IR VYKDYMO UŽTIKRINIMAS

43 straipsnis

Kompetentingų institucijų bei vykdymo užtikrinimo institucijų skyrimas ir jų bendradarbiavimas

Valstybės narės paskiria kompetentingą instituciją arba kompetentingas institucijas, atsakingas už pasiūlymus dėl suderinto klasifikavimo bei ženklinimo, ir institucijas, atsakingas už šiame reglamente nustatytų prievolių vykdymo užtikrinimą.

Kompetentingos institucijos ir už vykdymo užtikrinimą atsakingos institucijos, vykdydamos užduotis pagal šį reglamentą, bendradarbiauja tarpusavyje ir šiuo tikslu teikia kitų valstybių narių atitinkamoms institucijoms visą reikalingą ir naudingą paramą.

44 straipsnis

Pagalbos tarnybos

Valstybės narės įsteigia nacionalines pagalbos tarnybas, kurios konsultuoja gamintojus, importuotojus, platintojus, tolesnius naudotojus ir kitas suinteresuotąsias šalis apie jų atitinkamas pareigas ir prievoles pagal šį reglamentą.

45 straipsnis

Įstaigų, kurioms būtų pateikiama informacija dėl neatidėliotinų priemonių, kurių reikia imtis ekstremaliose sveikatai situacijose, skyrimas

1. Valstybės narės paskiria įstaigą arba įstaigas, kurioms importuotojai ir tolesni naudotojai, tiekiantys mišinius rinkai, teikia informaciją, visų pirma susijusią su prevencinių ir gydymo priemonių nustatymu, ypač imantis neatidėliotinų priemonių ekstremaliose sveikatai situacijose. Ši informacija apima informaciją apie mišinių, tiekiamų rinkai ir klasifikuojamų kaip pavojingi dėl jų poveikio sveikatai arba dėl jų fizinio poveikio, cheminę sudėtį, ir informaciją apie mišinių sudėtyje esančių cheminių medžiagų, dėl kurių alternatyvaus cheminio pavadinimo vartojimo Agentūra prašymą patenkino pagal 24 straipsnį, cheminę tapatybę.

2. Paskirtosios įstaigos užtikrina visas reikalingas garantijas gautos informacijos konfidencialumui išsaugoti. Tokia informacija gali būti naudojama tik:

a) medicinos poreikiams, kuriant prevencines ir gydymo priemones, ypač ekstremaliose sveikatai situacijose;

ir

▼B

b) valstybės narės prašymu statistinei analizei atlikti, siekiant nustatyti, kokioje srityje gali būti būtina imtis rizikos valdymo priemonių.

Kitiems tikslams informacija nenaudojama.

3. Kad galėtų vykdyti užduotis, už kurias jos yra atsakingos, paskirtosios įstaigos gali naudotis visa informaciją, kurią privalo pateikti už prekybą atsakingi importuotojai ir tolesni naudotojai.

▼M20

4. Komisijai pagal 53a straipsnį suteikiami įgaliojimai, pasikonsultavus su atitinkamais suinteresuotais subjektais, pavyzdžiui, Europos apsinuodijimų centrų ir klinikinių toksikologų asociacija (EAPCCT), priimti deleguotuosius aktus, kuriais, siekiant toliau suderinti informaciją dėl neatidėliotinų priemonių, kurių reikia imtis ekstremaliose sveikatai situacijose, ir prevencinių priemonių, iš dalies keičiamas VIII priedas.

▼B

46 straipsnis

Vykdymo užtikrinimas ir ataskaitų teikimas

1. Valstybės narės imasi visų reikiamų priemonių, įskaitant oficialios kontrolės priemonių sistemos įgyvendinimą, siekdamos užtikrinti, kad cheminės medžiagos ir mišiniai, jeigu jie nėra suklasifikuoti, paženklinti, supakuoti ir apie juos nėra pranešta pagal šį reglamentą, nebūtų tiekiami rinkai.

2. Kas penkeri metai iki liepos 1 d. valstybės narės pateikia Agentūrai oficialios kontrolės priemonių rezultatų ir kitų vykdymo užtikrinimo priemonių ataskaitą. Pirmoji ataskaita pateikiama ne vėliau kaip 2012 m. sausio 20 d. Agentūra pateikia šias ataskaitas Komisijai, kuri į jas atsižvelgia rengdama ataskaitą pagal Reglamento (EB) Nr. 1907/2006 117 straipsnį.

3. Reglamento (EB) Nr. 1907/2006 76 straipsnio 1 dalies f punkte nurodytas forumas atlieka Reglamento (EB) Nr. 1907/2006 77 straipsnio 4 dalies a–g punktuose išdėstytas užduotis dėl šio reglamento vykdymo užtikrinimo.

47 straipsnis

Sankcijos už nuostatų nesilaikymą

Valstybės narės nustato sankcijas už šio reglamento nesilaikymą ir imasi visų priemonių, būtinų šio reglamento taikymui užtikrinti. Sankcijos turi būti veiksmingos, proporcingos ir atgrasančios. Ne vėliau kaip 2010 m. birželio 20 d. valstybės narės praneša Komisijai apie nuostatas dėl sankcijų ir nedelsdamos praneša apie vėlesnius jų pakeitimus.

▼B

VIII ANTRAŠTINĖ DALIS

BENDROSIOS IR BAIGIAMOSIOS NUOSTATOS

48 straipsnis

Reklama

1. Cheminių medžiagų, klasifikuojamų kaip pavojingos, reklamoje turi būti nurodytos atitinkamos pavojingumo klasės ar pavojingumo kategorijos.

2. Mišinio, kuris klasifikuojamas kaip pavojingas ar kuriam taikoma 25 straipsnio 6 dalis, pagal kurią plačiosios visuomenės narys gali sudaryti pirkimo sutartį dar nematęs etiketės, reklamoje turi būti paminėta etiketėje nurodyta pavojaus rūšis arba rūšys.

Pirma pastraipa nepažeidžia 1997 m. gegužės 20 d. Europos Parlamento ir Tarybos direktyvos 97/7/EB dėl vartotojų apsaugos, susijusios su nuotolinės prekybos sutartimis ([1]).

49 straipsnis

Prievolė saugoti informaciją ir prašymai pateikti informaciją

1. Cheminės medžiagos ar mišinio tiekėjas kaupia ir saugo visą informaciją, kurią jis naudojo klasifikuodamas ir ženklindamas pagal šį reglamentą, ne trumpiau kaip 10 metų nuo tada, kai jis paskutinį kartą tiekė tą cheminę medžiagą ar mišinį.

Šią informaciją cheminės medžiagos ar mišinio tiekėjas saugo kartu su informacija, reikalaujama pagal Reglamento (EB) Nr. 1907/2006 36 straipsnį.

2. Jei cheminės medžiagos ar mišinio tiekėjas nutraukia veiklą arba perduoda visą arba dalį savo veiklos trečiajai šaliai, už tiekėjo įmonės likvidavimą atsakinga šalis arba jo atsakomybę tiekti rinkai atitinkamą cheminę medžiagą ar mišinį perimanti šalis yra įpareigota vykdyti 1 dalyje numatytą prievolę vietoje tiekėjo.

3. Valstybės narės, kurioje įsisteigęs cheminės medžiagos ar mišinio tiekėjas, kompetentinga institucija arba vykdymo užtikrinimo institucijos, arba Agentūra gali reikalauti, kad tiekėjas jai (joms) pateiktų 1 dalies pirmoje pastraipoje nurodytą informaciją.

Tačiau jeigu Agentūrai ši informacija buvo prieinama cheminę medžiagą registruojant pagal Reglamentą (EB) Nr. 1907/2006 arba teikiant informaciją pagal šio reglamento 41 straipsnį, Agentūra naudoja tą informaciją, o institucija kreipiasi į Agentūrą.

50 straipsnis

Agentūros užduotys

1. Agentūra teikia valstybėms narėms ir Bendrijos institucijoms kuo aukštesnės kokybės mokslines ir technines konsultacijas su cheminėmis medžiagomis bei mišiniais susijusiais klausimais, kurie priklauso jos kompetencijai ir kurie jai pateikiami pagal šį reglamentą.

([1]) OL L 144, 1997 6 4, p. 19.

▼B

2. Agentūros sekretoriatas:

a) teikia ūkio subjektams technines ir mokslines rekomendacijas bei tam tikrais atvejais priemones apie tai, kaip vykdyti šiame reglamente nustatytas prievoles;

b) teikia kompetentingoms institucijoms technines ir mokslines rekomendacijas šiam reglamentui įgyvendinti ir teikia paramą pagal 44 straipsnį įsteigtoms valstybių narių pagalbos tarnyboms.

51 straipsnis

Laisvo judėjimo nuostata

Valstybės narės dėl su cheminių medžiagų ir mišinių klasifikavimu, ženklinimu ar pakavimu, kaip apibrėžta šiame reglamente, susijusių priežasčių nedraudžia, neriboja ir nekliudo tiekti į rinką cheminių medžiagų ar mišinių, kurie atitinka šio reglamento nuostatas ir, kai tinkama, šio reglamento įgyvendinimo metu priimtus Bendrijos teisės aktus.

52 straipsnis

Apsaugos nuostata

1. Kai valstybė narė turi pagrįstų priežasčių manyti, kad cheminė medžiaga ar mišinys, nors ir atitinka šio reglamento reikalavimus, tačiau kelia rimtą pavojų žmonių sveikatai arba aplinkai dėl priežasčių, susijusių su jų klasifikavimu, ženklinimu arba pakavimu, ji gali imtis atitinkamų laikinųjų priemonių. Valstybė narė nedelsdama informuoja apie tai Komisiją, Agentūrą ir kitas valstybes nares, nurodydama tokio sprendimo priežastis.

2. Per 60 dienų nuo informacijos gavimo iš valstybės narės Komisija pagal 54 straipsnio 2 dalyje nurodytą reguliavimo procedūrą turi arba patvirtinti laikinąją priemonę sprendime nurodytam laikotarpiui, arba įpareigoti valstybę narę atšaukti laikinąją priemonę.

3. Jeigu patvirtinama 2 dalyje nurodyta su cheminės medžiagos klasifikavimu ar ženklinimu susijusi laikina priemonė, per tris mėnesius nuo Komisijos sprendimo atitinkamos valstybės narės kompetentinga institucija 39 straipsnyje nustatyta tvarka pateikia Agentūrai pasiūlymą dėl suderinto klasifikavimo ir ženklinimo.

53 straipsnis

Derinimas su technikos ir mokslo pažanga

▼M20

1. Komisijai pagal 53a straipsnį suteikiami įgaliojimai priimti deleguotuosius aktus, kuriais, deramai atsižvelgiant į tolesnius GHS pokyčius, visų pirma į JT padarytus informacijos apie panašius mišinius naudojimo pakeitimus, ir įvertinant tarptautiniu mastu pripažintų programų cheminių medžiagų ir mišinių srityje pokyčius bei duomenų iš nelaimingų atsitikimų duomenų bazių pokyčius, iš dalies keičiami 6 straipsnio 5 dalis, 11 straipsnio 3 dalis, 12 ir 14 straipsniai, 18 straipsnio 3 dalies b punktas, 23 straipsnis, 25–29 straipsniai, 35 straipsnio 2 dalies antra ir trečia pastraipos ir I–VIII priedai, siekiant juos adaptuoti prie technikos ir mokslo pažangos.

Jeigu yra priežasčių, dėl kurių privaloma skubėti, pagal šią dalį priimtiems deleguotiesiems aktams taikoma 53b straipsnyje numatyta procedūra.

▼B

2. Valstybės narės ir Komisija, pasinaudodamos savo vaidmeniu atitinkamuose JT forumuose, skatina suderinti JT lygmeniu patvarių, bioakumuliacinių ir toksiškų (PBT) arba labai patvarių ir didelės bioakumuliacijos (vPvB) cheminių medžiagų klasifikavimo ir ženklinimo kriterijus.

▼M20

53a straipsnis

Įgaliojimų delegavimas

1. Įgaliojimai priimti deleguotuosius aktus Komisijai suteikiami šiame straipsnyje nustatytomis sąlygomis.

2. 37 straipsnio 5 dalyje, 45 straipsnio 4 dalyje ir 53 straipsnio 1 dalyje nurodyti įgaliojimai priimti deleguotuosius aktus Komisijai suteikiami penkerių metų laikotarpiui nuo 2019 m. liepos 26 d. Likus ne mažiau kaip devyniems mėnesiams iki penkerių metų laikotarpio pabaigos Komisija parengia naudojimosi deleguotaisiais įgaliojimais ataskaitą. Deleguotieji įgaliojimai savaime pratęsiami tokios pačios trukmės laikotarpiams, išskyrus atvejus, kai Europos Parlamentas arba Taryba pareiškia prieštaravimų dėl tokio pratęsimo likus ne mažiau kaip trims mėnesiams iki kiekvieno laikotarpio pabaigos.

3. Europos Parlamentas arba Taryba gali bet kada atšaukti 37 straipsnio 5 dalyje, 45 straipsnio 4 dalyje ir 53 straipsnio 1 dalyje nurodytus deleguotuosius įgaliojimus. Sprendimu dėl įgaliojimų atšaukimo nutraukiami tame sprendime nurodyti įgaliojimai priimti deleguotuosius aktus. Sprendimas įsigalioja kitą dieną po jo paskelbimo *Europos Sąjungos oficialiajame leidinyje* arba vėlesnę jame nurodytą dieną. Jis nedaro poveikio jau galiojančių deleguotųjų aktų galiojimui.

4. Prieš priimdama deleguotąjį aktą Komisija konsultuojasi su kiekvienos valstybės narės paskirtais ekspertais vadovaudamasi 2016 m. balandžio 13 d. Tarpinstituciniame susitarime dėl geresnės teisėkūros ([1]) nustatytais principais.

5. Apie priimtą deleguotąjį aktą Komisija nedelsdama vienu metu praneša Europos Parlamentui ir Tarybai.

6. Pagal 37 straipsnio 5 dalį, 45 straipsnio 4 dalį ir 53 straipsnio 1 dalį priimtas deleguotasis aktas įsigalioja tik tuo atveju, jeigu per du mėnesius nuo pranešimo Europos Parlamentui ir Tarybai apie šį aktą dienos nei Europos Parlamentas, nei Taryba nepareiškia prieštaravimų arba jeigu dar nepasibaigus šiam laikotarpiui ir Europos Parlamentas, ir Taryba praneša Komisijai, kad prieštaravimų nereikš. Europos Parlamento arba Tarybos iniciatyva šis laikotarpis pratęsiamas dviem mėnesiais.

53b straipsnis

Skubos procedūra

1. Pagal šį straipsnį priimti deleguotieji aktai įsigalioja nedelsiant ir taikomi, jei nepareiškiama 2 dalyje nurodytų prieštaravimų. Pranešime Europos Parlamentui ir Tarybai apie deleguotąjį aktą nurodomos skubos procedūros taikymo priežastys.

([1]) OL L 123, 2016 5 12, p. 1.

▼M20

2. Europos Parlamentas arba Taryba, laikydamiesi 53a straipsnio 6 dalyje nurodytos procedūros, gali pareikšti prieštaravimų dėl deleguotojo akto. Tokiu atveju Komisija, gavusi Europos Parlamento arba Tarybos pranešimą apie sprendimą pareikšti prieštaravimų, nedelsdama panaikina aktą.

53c straipsnis

Atskiri deleguotieji aktai dėl skirtingų įgaliojimų priimti deleguotuosius aktus

Komisija priima atskirą deleguotąjį aktą dėl kiekvieno pagal šį reglamentą jai suteikto deleguotojo įgaliojimo.

▼B

54 straipsnis

Komiteto procedūra

1. Komisijai padeda Reglamento (EB) Nr. 1907/2006 133 straipsniu įsteigtas komitetas.

2. Jei yra nuoroda į šią dalį, taikomi Sprendimo 1999/468/EB 5 ir 7 straipsniai, atsižvelgiant į jo 8 straipsnį.

Sprendimo 1999/468/EB 5 straipsnio 6 dalyje nustatytas terminas yra trys mėnesiai.

▼M20

_____

▼B

55 straipsnis

Direktyvos 67/548/EEB pakeitimai

Direktyva 67/548/EEB iš dalies keičiama taip:

1) 1 straipsnio 2 dalies antra pastraipa išbraukiama.

2) 4 straipsnis iš dalies keičiamas taip:

a) 3 dalis pakeičiama taip:

„3. Jeigu konkrečios cheminės medžiagos suderinto klasifikavimo ir ženklinimo įrašas yra įtrauktas į 2008 m. gruodžio 16 d. Europos Parlamento ir Tarybos reglamento (EB) Nr. 1272/2008 dėl cheminių medžiagų ir mišinių klasifikavimo, ženklinimo ir pakavimo (*) VI priedo 3 dalį, cheminė medžiaga klasifikuojama pagal tą įrašą, o 1 ir 2 dalys netaikomos pavojingumo kategorijoms, kurias tas įrašas apima.

_____

(*) OL L 353, 2008 12 31, p. 1“;

b) 4 dalis išbraukiama.

3) 5 straipsnis keičiamas taip:

a) 1 dalies antra pastraipa išbraukiama;

b) 2 dalis pakeičiama taip:

„2. 1 dalies pirmoje pastraipoje minimos priemonės taikomos tol, kol cheminė medžiaga bus įtraukta į Reglamento (EB) Nr. 1272/2008 VI priedo 3 dalį pagal pavojingumo kategorijas, kurias tas įrašas apima, arba kol Reglamento (EB) Nr. 1272/2008 39 straipsnyje nustatyta tvarka bus priimtas sprendimas neįtraukti jos į tą sąrašą.“.

▼B

4) 6 straipsnis pakeičiamas taip:

„6 straipsnis

Pareiga atlikti tyrimus

Cheminių medžiagų, kurios nurodytos EINECS sąraše, tačiau dėl kurių Reglamento (EB) Nr.1272/2008 VI priedo 3 dalyje nėra įtrauktas įrašas, gamintojai, platintojai ir importuotojai atlieka tyrimą, leidžiantį susipažinti su egzistuojančiais tinkamais ir prieinamais duomenimis apie tokių cheminių medžiagų savybes. Remdamiesi šia informacija jie pakuoja ir laikinai ženklina pavojingas chemines medžiagas pagal šios direktyvos 22–25 straipsniuose nustatytas taisykles ir šios direktyvos VI priedo kriterijus.“

5) 22 straipsnio 3 ir 4 dalys išbraukiamos.

6) 23 straipsnio 2 dalis iš dalies keičiama taip:

a) a punkto žodžiai „I priede“ ir „I priedo“ atitinkamai pakeičiami žodžiais „Reglamento (EB) Nr. 1272/2008 VI priedo 3 dalyje“ ir „Reglamento (EB) Nr. 1272/2008 VI priedo 3 dalies“;

b) c punkto žodžiai „I priede“ ir „I priedą“ atitinkamai pakeičiami žodžiais „Reglamento (EB) Nr. 1272/2008 VI priedo 3 dalyje“ ir „Reglamento (EB) Nr. 1272/2008 VI priedo 3 dalį“;

c) d punkto žodžiai „I priede“ ir „I priedą“ atitinkamai pakeičiami žodžiais „Reglamento (EB) Nr. 1272/2008 VI priedo 3 dalyje“ ir „Reglamento (EB) Nr. 1272/2008 VI priedo 3 dalį“;

d) e punkto žodžiai „I priede“ ir „I priedą“ atitinkamai pakeičiami žodžiais „Reglamento (EB) Nr. 1272/2008 VI priedo 3 dalyje“ ir „Reglamento (EB) Nr. 1272/2008 VI priedo 3 dalį“;

e) f punkto žodžiai „I priede“ pakeičiami žodžiais „Reglamento (EB) Nr. 1272/2008 VI priedo 3 dalyje“.

7) 24 straipsnio 4 dalies antra pastraipa išbraukiama.

8) 28 straipsnis išbraukiamas.

9) 31 straipsnio 2 ir 3 dalys išbraukiamos.

10) Po 32 straipsnio įterpiamas šis straipsnis:

„32a straipsnis

Pereinamojo laikotarpio nuostatos dėl cheminių medžiagų ženklinimo ir pakavimo

22–25 straipsniai cheminėms medžiagoms netaikomi nuo 2010 m. gruodžio 1 d.“

11) I priedas išbraukiamas.

56 straipsnis

Direktyvos 1999/45/EB pakeitimai

Direktyva 1999/45/EB iš dalies keičiama taip:

1) 3 straipsnio 2 dalies pirmoje įtraukoje žodžiai „Direktyvos 67/548/EEB I priedo“ pakeičiami žodžiais „2008 m. gruodžio 16 d. Europos Parlamento ir Tarybos reglamento (EB) Nr. 1272/2008 dėl cheminių medžiagų ir mišinių klasifikavimo, ženklinimo ir pakavimo VI priedo 3 dalies. (*)

(*) OL L 353, 2008 12 31, p. 1“.

▼B

2) Žodžiai „Direktyvos 67/548/EEB I priedas“ (atitinkamais linksniais) pakeičiami žodžiais „Reglamento (EB) Nr. 1272/2008 VI priedo 3 dalis“ (atitinkamais linksniais):

a) 3 straipsnio 3 dalyje;

b) 10 straipsnio 2 dalies 2.3.1, 2.3.2, 2.3.3 punktuose ir 2.4 punkto pirmoje įtraukoje;

c) II priedo įvado antros pastraipos a ir b punktuose bei šeštoje pastraipoje;

d) II priedo A dalies:

— 1.1.1 punkto a ir b papunkčiuose,

— 1.2 punkto a ir b papunkčiuose,

— 2.1.1 punkto a ir b papunkčiuose,

— 2.2 punkto a ir b papunkčiuose,

— 2.3 punkto a ir b papunkčiuose,

— 3.1.1 punkto a ir b papunkčiuose,

— 3.3 punkto a ir b papunkčiuose,

— 3.4. punkto a ir b papunkčiuose,

— 4.1.1 punkto a ir b papunkčiuose,

— 4.2.1 punkto a ir b papunkčiuose,

— 5.1.1 punkto a ir b papunkčiuose,

— 5.2.1 punkto a ir b papunkčiuose,

— 5.3.1 punkto a ir b papunkčiuose,

— 5.4.1 punkto a ir b papunkčiuose,

— 6.1 punkto a ir b papunkčiuose,

— 6.2 punkto a ir b papunkčiuose,

— 7.1 punkto a ir b papunkčiuose,

— 7.2 punkto a ir b papunkčiuose,

— 8.1 punkto a ir b papunkčiuose,

— 8.2 punkto a ir b papunkčiuose,

— 9.1 punkto a ir b papunkčiuose,

— 9.2 punkto a ir b papunkčiuose,

— 9.3 punkto a ir b papunkčiuose,

— 9.4 punkto a ir b papunkčiuose,

e) II priedo B dalies įvadinėje pastraipoje;

f) III priedo įvado a ir b punktuose;

g) III priedo A dalies a skirsnio „Vandens aplinka“:

— 1.1 punkto a ir b papunkčiuose,

— 2.1 punkto a ir b papunkčiuose,

— 3.1 punkto a ir b papunkčiuose,

— 4.1 punkto a ir b papunkčiuose,

— 5.1 punkto a ir b papunkčiuose,

— 6.1 punkto a ir b papunkčiuose;

▼B

h) III priedo A dalies b skirsnio „Ne vandens aplinka“ 1.1 punkto a ir b papunkčiuose;

i) V priedo A dalies 3 ir 4 punktuose;

j) V priedo B dalies 9 punkte;

k) VI priedo A dalies 2 punkto lentelės 3 skiltyje;

l) VI priedo B dalies 1 punkto pirmoje pastraipoje ir 3 punkto lentelės pirmoje skiltyje;

m) VIII priedo 1 priedėlio lentelės antroje skiltyje;

n) VIII priedo 2 priedėlio lentelės antroje skiltyje.

3) VI priedo B dalies 1 punkto trečios pastraipos pirmoje įtraukoje ir penktoje pastraipoje žodžiai „I priede“ pakeičiami žodžiais „Reglamento (EB) Nr. 1272/2008 VI priedo 3 dalyje“.

4) VI priedo B dalies 4.2 punkto paskutinėje pastraipoje žodžiai „Direktyvos 67/548/EEB I priedo (19 pakeitimas)“ pakeičiami žodžiais „Reglamento (EB) Nr. 1272/2008 VI priedo 3 dalyje“.

57 straipsnis

Reglamento (EB) Nr. 1907/2006 pakeitimai nuo šio reglamento įsigaliojimo dienos

Reglamentas (EB) Nr. 1907/2006 nuo šio reglamento įsigaliojimo dienos iš dalies keičiamas taip:

1) 14 straipsnio 2 dalis iš dalies keičiama taip:

a) b punktas aš dalies keičiamas taip:

„b) 2008 m. gruodžio 16 d. Europos Parlamento ir Tarybos reglamento (EB) Nr. 1272/2008 dėl cheminių medžiagų ir mišinių klasifikavimo, ženklinimo ir pakavimo VI priedo 3 dalyje nustatyta konkreti ribinė koncentracija; (*)

ba) cheminių medžiagų, klasifikuojamų kaip pavojingos vandens aplinkai, atveju, jeigu yra nustatytas dauginimo koeficientas (toliau – m faktorius) pagal Europos Parlamento ir Tarybos reglamento (EB) Nr. 1272/2008 VI priedo 3 dalį, to reglamento I priedo 1.1 lentelėje nurodyta ribinė vertė, pakoreguota naudojant to reglamento I priedo 4.1 skirsnyje nustatytą skaičiavimo būdą;“;

(*) OL L 353, 2008 12 31, p. 1.

b) e punktas pakeičiamas taip:

„e) konkreti ribinė koncentracija, pateikta Reglamento (EB) Nr. 1272/2008 42 straipsnyje nurodyto klasifikavimo ir ženklinimo inventoriaus sutartame įraše;

ea) cheminių medžiagų, klasifikuojamų kaip pavojingos vandens aplinkai, atveju, jeigu yra nustatytas m faktorius pagal Europos Parlamento ir Tarybos reglamento (EB) Nr. 1272/2008 42 straipsnyje nurodyto klasifikavimo ir ženklinimo inventoriaus sutartą įrašą, to reglamento I priedo 1.1 lentelėje nurodyta ribinė vertė, pakoreguota naudojant to reglamento I priedo 4.1 skirsnyje nustatytą skaičiavimo būdą;“.

▼B

2) 31 straipsnis iš dalies keičiamas taip:

a) 8 dalis pakeičiama taip:

„8. Saugos duomenų lapas pateikiamas nemokamai raštu ar elektroniniu būdu ne vėliau kaip tą dieną, kurią cheminė medžiaga ar mišinys patiekti pirmą kartą.“;

b) įterpiama tokia 10 dalis:

„10. Jeigu laikotarpiu nuo Reglamento (EB) Nr. 1272/2008 įsigaliojimo iki 2010 m. gruodžio 1 d. cheminės medžiagos klasifikuojamos pagal tą reglamentą, ta klasifikacija gali būti įtraukta į saugos duomenų lapą kartu su klasifikacija pagal Direktyvą 67/548/EEB.

Nuo 2010 m. gruodžio 1 d. iki 2015 m. birželio 1 d. saugos duomenų lapuose pateikiama klasifikacija pagal Direktyvą 67/548/EEB ir Reglamentą (EB) Nr. 1272/2008.

Jeigu laikotarpiu nuo Reglamento (EB) Nr. 1272/2008 įsigaliojimo iki 2015 m. birželio 1 d. mišiniai klasifikuojami pagal tą reglamentą, ta klasifikacija gali būti įtraukta į saugos duomenų lapą kartu su klasifikacija pagal Direktyvą 1999/45/EB. Tačiau jeigu iki 2015 m. birželio 1 d. cheminės medžiagos ir mišiniai tiek klasifikuojami, tiek ženklinami pagal Reglamentą (EB) Nr. 1272/2008, ta klasifikacija pateikiama saugos duomenų lape kartu su cheminės medžiagos, mišinio ir jo sudedamųjų dalių klasifikacija pagal atitinkamai Direktyvą 67/548/EEB ir Direktyvą 1999/45/EB.“

3) 56 straipsnio 6 dalies b punktas iš dalies keičiamas taip:

„b) visų kitų cheminių medžiagų koncentracija juose yra mažesnė už Direktyvoje 1999/45/EB ar Reglamento (EB) Nr. 1272/2008 VI priedo 3 dalyje nurodytas mažiausias ribines koncentracijas, pagal kurias mišinys klasifikuojamas kaip pavojingas.“

4) 59 straipsnio 2 ir 3 dalys iš dalies keičiamos taip:

a) 2 dalies antras sakinys pakeičiamas taip:

„Jei tinkama, dokumentacijoje apsiribojama nuoroda į įrašą Reglamento (EB) Nr. 1272/2008 VI priedo 3 dalyje.“;

b) 3 dalies antras sakinys pakeičiamas taip:

„Jei tinkama, dokumentacijoje apsiribojama nuoroda į įrašą Reglamento (EB) Nr. 1272/2008 VI priedo 3 dalyje.“

5) 76 straipsnio 1 dalies c punkte žodžiai „XI antraštinę dalį“ pakeičiami žodžiais „Reglamento (EB) Nr. 1272/2008 V antraštinę dalį“.

6) 77 straipsnis iš dalies keičiamas taip:

a) 2 dalies e punkto pirmas sakinys pakeičiamas taip:

„e) kuria ir tvarko duomenų bazę (-es), kurioje (-iose) kaupiama informacija apie visas registruotas chemines medžiagas, klasifikavimo ir ženklinimo inventorių ir pagal Reglamentą (EB) Nr. 1272/2008 parengtą suderintą klasifikavimo ir ženklinimo sąrašą;“;

▼B

b) 3 dalies a punkte žodžiai „VI–XI antraštines dalis“ pakeičiami žodžiais „VI–X antraštines dalis“.

7) XI antraštinė dalis išbraukiama.

8) XV priedo I ir II skirsniai iš dalies keičiami taip:

a) I skirsnis iš dalies keičiamas taip:

i) pirma įtrauka išbraukiama;

ii) antra įtrauka pakeičiama taip:

„— cheminių medžiagų identifikavimą kaip CMR, PBT, vPvB arba lygiavertį susirūpinimą keliančiomis cheminėmis medžiagomis pagal 59 straipsnį,“;

b) II skirsnio 1 punktas išbraukiamas;

9) XVII priedo lentelė iš dalies keičiama taip:

a) skiltis „Medžiagos, medžiagų grupės arba preparato pavadinimas“ iš dalies keičiama taip:

i) 28, 29 ir 30 įrašai pakeičiami taip:

„28. Cheminės medžiagos, įrašytos į Reglamento (EB) Nr. 1272/2008 VI priedo 3 dalį, klasifikuojamos kaip 1A ar 1B kategorijos kancerogenai (3.1 lentelė) arba 1 ar 2 kategorijos kancerogenai (3.2 lentelė) ir nurodomos taip:

— 1 priedėlyje nurodytas 1A kategorijos kancerogenas (3.1 lentelė)/1 kategorijos kancerogenas (3.2 lentelė),

— 2 priedėlyje nurodytas 1B kategorijos kancerogenas (3.1 lentelė)/1 kategorijos kancerogenas (3.2 lentelė).

29. Cheminės medžiagos, įrašytos į Reglamento (EB) Nr. 1272/2008 VI priedo 3 dalį, klasifikuojamos kaip 1A ar 1B kategorijos lytinių ląstelių mutagenai (3.1 lentelė) arba 1 ar 2 kategorijos mutagenai (3.2 lentelė) ir nurodomos taip:

— 3 priedėlyje nurodytas 1A kategorijos mutagenas (3.1 lentelė)/1 kategorijos mutagenas (3.2 lentelė),

— 4 priedėlyje nurodytas 1B kategorijos mutagenas (3.1 lentelė)/1 kategorijos mutagenas (3.2 lentelė).

30. Cheminės medžiagos, įrašytos į Reglamento (EB) Nr. 1272/2008 VI priedo 3 dalį, klasifikuojamos kaip 1A ar 1B kategorijos toksiškai veikiančios reprodukciją medžiagos (3.1 lentelė) arba 1 ar 2 kategorijos toksiškai veikiančios reprodukciją medžiagos (3.2 lentelė) ir nurodomos taip:

— 5 priedėlyje nurodytos 1A kategorijos (neigiamas poveikis lytinei funkcijai ir vaisingumui arba vystymuisi) toksiškai veikiančios reprodukciją medžiagos (3.1 lentelė) arba 1 kategorijos su R60 (gali pakenkti vaisingumui) ar R61 (gali pakenkti negimusiam kūdikiui) toksiškai veikiančios reprodukciją medžiagos (3.2 lentelė),

▼B

— 6 priedėlyje nurodytos 1B kategorijos (neigiamas poveikis lytinei funkcijai ir vaisingumui arba vystymuisi) toksiškai veikiančios reprodukciją medžiagos(3.1 lentelė) arba 2 kategorijos su R60 (gali pakenkti vaisingumui) ar R61 (gali pakenkti negimusiam kūdikiui) toksiškai veikiančios reprodukciją medžiagos (3.2 lentelė).“;

b) skilties „Apribojimo sąlygos“ 28 įrašo 1 punkto pirmoji įtrauka pakeičiama taip:

„— atitinkama Reglamento (EB) Nr. 1272/2008 VI priedo 3 dalyje nurodyta ribinė koncentracija, arba“;

10) XVII priedo 1–6 priedėliai iš dalies keičiami taip:

a) Pratarmė iš dalies keičiama taip:

i) skirsnio „Cheminės medžiagos“ žodžiai „Direktyvos 67/548/EEB I priede“ pakeičiami žodžiais „Reglamento Nr. 1272/2008 VI priedo 3 dalyje“;

ii) skirsnio „Indekso numeris“ žodžiai „Direktyvos 67/548/EEB I priedo“ pakeičiami žodžiais „Reglamento Nr. 1272/2008 VI priedo 3 dalies“;

iii) skirsnio „Pastabos“ žodžiai „Direktyvos 67/548/EEB I priedo pratarmėje“ pakeičiami žodžiais „Reglamento Nr. 1272/2008 VI priedo 1 dalyje“;

iv) A pastaba pakeičiama taip:

„A pastaba

Nepažeidžiant Reglamento (EB) Nr. 1272/2008 17 straipsnio 2 dalies, etiketėje cheminės medžiagos pavadinimas turi būti nurodytas vienu iš to reglamento VI priedo 3 dalyje pateiktų pavadinimų.

Toje dalyje kartais vartojamas bendras aprašymas, pavyzdžiui: „... junginiai“ arba „... druskos“. Šiuo atveju tiekėjas, kuris tiekia tokią cheminę medžiagą rinkai, etiketėje turi nurodyti tikslų pavadinimą, tinkamai atsižvelgdamas į Reglamento (EB) Nr. 1272/2008 VI priedo 1 dalies 1.1.1.4 skirsnį.

Pagal Reglamentą (EB) Nr. 1272/2008, kai cheminė medžiaga yra įtraukta į to reglamento VI priedo 3 dalį, etiketėje pateikiami su kiekviena konkrečia klasifikacija, kurią apima tos dalies įrašas, susiję ženklinimo elementai kartu su kitai klasifikacijai, kurios neapima tas įrašas, taikomais etiketės elementais bei kitais taikomais etiketės elementais pagal to reglamento 17 straipsnį.

Jei cheminės medžiagos priklauso vienai į Reglamento (EB) Nr. 1272/2008 VI priedo 3 dalį įtrauktai cheminių medžiagų grupei, etiketėje pateikiami su kiekviena konkrečia klasifikacija, kurią apima tos dalies įrašas, susiję ženklinimo elementai kartu su kitai klasifikacijai, kurios neapima tas įrašas, taikomais etiketės elementais bei kitais taikomais etiketės elementais pagal to reglamento 17 straipsnį.

▼B

Jei cheminės medžiagos priklauso daugiau kaip vienai į Reglamento (EB) Nr. 1272/2008 VI priedo 3 dalį įtrauktai cheminių medžiagų grupei, etiketėje pateikiami su kiekviena konkrečia klasifikacija, kurią apima tos dalies abu įrašai, susiję ženklinimo elementai kartu su kitai klasifikacijai, kurios neapima tas įrašas, taikomais etiketės elementais bei kitais taikomais etiketės elementais pagal to reglamento 17 straipsnį. Jeigu dviejuose tos pačios pavojingumo klasės ar diferenciacijos įrašuose pateikiamos dvi skirtingos klasifikacijos, pasirenkama didesnį pavojų atspindinti klasifikacija.“;

v) D pastaba pakeičiama taip:

„D pastaba

Tam tikros cheminės medžiagos, galinčios savaime polimerizuotis arba suirti, paprastai tiekiamos rinkai stabilizuotos. Būtent tokio pavidalo jos nurodomos Reglamento (EB) Nr. 1272/2008 VI priedo 3 dalyje.

Tačiau kartais tokios cheminės medžiagos tiekiamos rinkai nestabilizuotos. Tokiu atveju tiekėjas, kuris tiekia šią cheminę medžiagą rinkai, turi etiketėje nurodyti cheminės medžiagos pavadinimą, po kurio įrašomas žodis „nestabilizuota“.“;

vi) E pastaba išbraukiama;

vii) H pastaba pakeičiama taip:

„H pastaba

Nurodytas šios cheminės medžiagos klasifikavimas ir etiketė nurodo pavojų ar pavojus, nurodytus pavojingumo frazėje (-ėse) kartu su pavojingumo klasifikacija. Reglamento (EB) Nr. 1272/2008 4 straipsnio reikalavimai šios cheminės medžiagos tiekėjams taikomi visais kitais klasifikavimo į pavojingumo klases, diferenciacijas ir kategorijas atvejais.

Galutinei etiketei taikomi Reglamento (EB) Nr. 1272/2008 I priedo 1.2 skirsnio reikalavimai.“;

viii) K pastaba pakeičiama taip:

„K pastaba

Cheminė medžiaga neklasifikuojama kaip kancerogeninė ar mutageninė, jei galima įrodyti, kad joje yra mažiau kaip 0,1 % w/w 1,3-butadieno (masės %) (EINECS Nr. 203-450-8). Jei cheminė medžiaga neklasifikuojama kaip kancerogenas arba mutagenas, turėtų būti pateikiamos bent jau atsargumo frazės (P102-)P210-P403. Ši pastaba taikoma tik tam tikroms Reglamento (EB) Nr. 1272/2008 VI priedo 3 dalyje nurodytoms sudėtinėms cheminėms medžiagoms, gaunamoms iš naftos.“;

ix) S pastaba pakeičiama taip:

„S pastaba:

Šiai cheminei medžiagai gali nereikėti etiketės pagal Reglamento (EB) Nr. 1272/2008 17 straipsnį (žr. to reglamento I priedo 1.3 skirsnį).“;

▼B

b) 1 priedėlio pavadinimas pakeičiamas taip:

„28 punktas – kancerogenai: 1A kategorija (3.1 lentelė)/1 kategorija (3.2 lentelė)“;

c) 2 priedėlis iš dalies keičiamas taip:

i) pavadinimas pakeičiamas „28 punktas – kancerogenai: 1B kategorija (3.1 lentelė)/2 kategorija (3.2 lentelė)“;

ii) indekso Nr. 024-017-00-8, 611-024-001, 611-029-00-9, 611-030-00-4 ir 650-017-00-8 įrašuose žodžiai „Direktyvos 67/548/EEB I priede“ ir „Direktyvos 67/548/EEB I priedo“ pakeičiami atitinkamai žodžiais „Reglamento (EB) Nr. 1272/2008 VI priede“ ir „Reglamento (EB) Nr. 1272/2008 VI priedo.“;

d) 3 priedėlio pavadinimas pakeičiamas taip:

„29 punktas – mutagenai: 1A kategorija (3.1 lentelė)/1 kategorija (3.2 lentelė)“;

e) 4 priedėlio pavadinimas pakeičiamas taip:

„29 punktas – mutagenai: 1B kategorija (3.1 lentelė)/2 kategorija (3.2 lentelė)“;

f) 5 priedėlio pavadinimas pakeičiamas taip:

„30 punktas – toksiškai veikiančios reprodukcijai medžiagos: 1A kategorija (3.1 lentelė)/1 kategorija (3.2 lentelė)“;

g) 6 priedėlio pavadinimas pakeičiamas taip:

„30 punktas – toksiškai veikiančios reprodukciją medžiagos: 1B kategorija (3.1 lentelė)/2 kategorija (3.2 lentelė)“;

11) Žodis „preparatas“ ar „preparatai“ (atitinkamais linksniais), kaip apibrėžta Reglamento (EB) Nr. 1907/2006 3 straipsnio 2 punkte, visame tekste pakeičiamas atitinkamai žodžiu „mišinys“ arba „mišiniai“ (atitinkamais linksniais).

58 straipsnis

Reglamento (EB) Nr. 1907/2006 pakeitimai nuo 2010 m. gruodžio 1 d.

Nuo 2010 m. gruodžio 1 d. Reglamentas (EB) Nr. 1907/2006 iš dalies keičiamas taip:

1) 14 straipsnio 4 dalies įvadinis sakinys pakeičiamas taip:

„4. Jei pagal 3 dalies a–d punktuose nurodytų pakopų rezultatus registruotojas nusprendžia, kad cheminė medžiaga atitinka bet kurios iš toliau pateikiamų Reglamento (EB) Nr. 1272/2008 I priede nustatytų pavojingumo klasių ar kategorijų kriterijus:

a) 2.1–2.4, 2.6 ir 2.7 pavojingumo klasės, 2.8 klasės A ir B tipai, 2.9, 2.10, 2.12, 2.13 klasės 1 ir 2 kategorijos, 2.14 klasės 1 ir 2 kategorijos, 2.15 klasės A–F tipai;

b) 3.1–3.6 pavojingumo klasės, 3.7 pavojingumo klasė – neigiamas poveikis lytinei funkcijai ir vaisingumui arba vystymuisi, 3.8 klasė – išskyrus narkotinį poveikį, 3.9 ir 3.10 klasės;

c) 4.1 pavojingumo klasė;

d) 5.1 pavojingumo klasė,

arba ji įvertinama kaip PBT arba vPvB medžiaga, cheminės saugos vertinimas apima tokias papildomas pakopas:“;

▼B

2) 31 straipsnis iš dalies keičiamas taip:

a) 1 dalies a punktas pakeičiamas taip:

„a) cheminė medžiaga atitinka klasifikavimo kaip pavojinga kriterijus pagal Reglamentą (EB) Nr. 1272/2008 arba mišinys atitinka klasifikavimo kaip pavojingas kriterijus pagal Direktyvą 1999/45/EB; arba“;

b) 4 dalis pakeičiama taip:

„4. Saugos duomenų lapo pateikti nebūtina, jei pagal Reglamentą (EB) Nr. 1272/2008 pavojingomis laikomos cheminės medžiagos ar mišiniai siūlomi ar parduodami plačiajai visuomenei kartu pateikiant pakankamai informacijos, leidžiančios naudotojams imtis būtinų priemonių žmonių sveikatai ir aplinkai apsaugoti bei saugai užtikrinti, nebent tokio saugos duomenų lapo prašo tolesnis naudotojas ar platintojas.“;

3) 40 straipsnio 1 dalis pakeičiama taip:

„1. Agentūra išnagrinėja kiekvieną siūlomą bandymą, išdėstytą registracijos dokumentacijoje ar tolesnio naudotojo ataskaitoje, tikrindama, ar pateikiama IX ir X prieduose nurodyta informacija apie cheminę medžiagą. Pirmenybė teikiama tų cheminių medžiagų, kurios pasižymi ar gali pasižymėti PBT, vPvB, jautrinančiomis ir (arba) kancerogeninėmis, mutageninėmis ar toksiškomis reprodukcijai (CMR) savybėmis, arba cheminių medžiagų, kurių metinis kiekis viršija 100 tonų ir dėl to jos pasižymi išplitusiu ir išsklaidytu poveikiu, jei jos atitinka Reglamento (EB) Nr. 1272/2008 I priede nustatytus bet kurios toliau pateikiamų pavojingumo klasių ar kategorijų kriterijus, registracijos dokumentacijoms:

a) 2.1–2.4, 2.6 ir 2.7 pavojingumo klasės, 2.8 klasės A ir B tipai, 2.9, 2.10, 2.12, 2.13 klasės 1 ir 2 kategorijos, 2.14 klasės 1 ir 2 kategorijos, 2.15 klasės A–F tipai;

b) 3.1–3.6 pavojingumo klasės, 3.7 pavojingumo klasė – neigiamas poveikis lytinei funkcijai ir vaisingumui arba vystymuisi, 3.8 klasė – ne narkotinis poveikis, 3.9 ir 3.10 klasės;

c) 4.1 pavojingumo klasė;

d) 5.1 pavojingumo klasė.“;

4) 57 straipsnio a, b ir c punktai pakeičiami taip:

„a) cheminės medžiagos, atitinkančios priskyrimo „kancerogeniškumo“ (1A arba 1B kategorijos) pavojingumo klasei kriterijus pagal Reglamento (EB) Nr. 1272/2008 I priedo 3.6 skirsnį;

b) cheminės medžiagos, atitinkančios priskyrimo „mutageninio poveikio lytinėms ląstelėms“ (1A arba 1B kategorijos) pavojingumo klasei kriterijus pagal Reglamento (EB) Nr. 1272/2008 I priedo 3.5 skirsnį;

c) cheminės medžiagos, atitinkančios priskyrimo „toksinio poveikio reprodukcijai“ (1A arba 1B kategorijos – neigiamas poveikis lytinei funkcijai ir vaisingumui arba vystymuisi) pavojingumo klasei kriterijus pagal Reglamento (EB) Nr. 1272/2008 I priedo 3.7 skirsnį;“.

▼B

5) 65 straipsnyje žodžiai „Direktyvos 67/548/EEB“ pakeičiami žodžiais „Direktyvos 67/548/EEB ir Reglamento (EB) Nr. 1272/2008“;

6) 68 straipsnio 2 dalis pakeičiama taip:

„2. Cheminės medžiagos – atskiros ar esančios mišinio ar gaminio sudėtyje, kuri atitinka priskyrimo „kancerogeniškumo“, „mutageninio poveikio lytinėms ląstelėms“ arba „toksinio poveikio reprodukcijai“ (1A arba 1B kategorijos) pavojingumo klasėms kriterijus ir kurią gali naudoti vartotojai, bei kurios naudojimo apribojimus pasiūlė Komisija, atžvilgiu XVII priedas iš dalies keičiamas 133 straipsnio 4 dalyje nustatyta tvarka. 69–73 straipsniai netaikomi.“

7) 119 straipsnis iš dalies keičiamas taip:

a) 1 dalies a punktas pakeičiamas taip:

„a) nepažeidžiant šio straipsnio 2 dalies f ir g punktų, cheminių medžiagų, kurios atitinka Reglamento (EB) Nr. 1272/2008 I priede nustatytus bet kurios iš toliau pateikiamų pavojingumo klasių ar kategorijų kriterijus, pavadinimas pagal Tarptautinės teorinės ir taikomosios chemijos sąjungos (IUPAC) nomenklatūrą:

— 2.1–2.4, 2.6 ir 2.7 pavojingumo klasės, 2.8 klasės A ir B tipai, 2.9, 2.10, 2.12, 2.13 klasės 1 ir 2 kategorijos, 2.14 klasės 1 ir 2 kategorijos, 2.15 klasės A–F tipai,

— 3.1–3.6 pavojingumo klasės, 3.7 pavojingumo klasė – neigiamas poveikis lytinei funkcijai ir vaisingumui arba vystymuisi, 3.8 klasė – ne narkotinis poveikis, 3.9 ir 3.10 klasės,

— 4.1 pavojingumo klasė,

— 5.1 pavojingumo klasė.“;

b) 2 dalis pakeičiama taip:

i) f punktas pakeičiamas taip:

„f) laikantis Reglamento (EB) Nr. 1272/2008 24 straipsnio, šio straipsnio 1 dalies a punkte nurodytų cheminių medžiagų, kurioms netaikomas pereinamasis laikotarpis, pavadinimas pagal IUPAC nomenklatūrą šešerių metų laikotarpiui“;

ii) g punkto įvadinė frazė pakeičiama taip:

„g) laikantis Reglamento (EB) Nr. 1272/2008 24 straipsnio, šio straipsnio 1 dalies a punkte nurodytų cheminių medžiagų, kurios naudojamos tik vienu ar keliais toliau nurodytais atvejais, pavadinimas pagal IUPAC nomenklatūrą:“;

8) 138 straipsnio 1 dalyje įvadinės frazės antras sakinys pakeičiamas taip:

„Tačiau cheminių medžiagų, kurios atitinka priskyrimo „kancerogeniškumo“, „mutageninio poveikio lytinėms ląstelėms“ arba „toksinio poveikio reprodukcijai“ (1A arba 1B kategorijos) pavojingumo klasėms kriterijus pagal Reglamentą (EB) Nr. 1272/2008, atveju peržiūra atliekama ne vėliau kaip 2014 m. birželio 1 d.“

9) III priedas iš dalies keičiamas taip:

a) a punktas pakeičiamas taip:

„a) cheminės medžiagos, kurios, kaip prognozuojama, (t. y. taikant (Q)SAR arba kitus įrodymus) turėtų atitikti priskyrimo „kancerogeniškumo“, „mutageninio poveikio lytinėms ląstelėms“ arba „toksinio poveikio reprodukcijai“ (1A arba 1B kategorijos) pavojingumo klasėms kriterijus arba XIII priede pateikiamus kriterijus;“;

▼B

b) b punkto ii papunktis pakeičiamas taip:

„ii) kurios, kaip prognozuojama, (t. y. taikant (Q)SAR arba kitus įrodymus) turėtų atitikti priskyrimo pavojingumo klasėms ar diferenciacijoms dėl poveikio sveikatai ar aplinkai kriterijus pagal Reglamentą (EB) Nr. 1272/2008.“

10) V priedo 8 punkto žodžiai „Direktyvą 67/548/EEB“ pakeičiami žodžiais „Reglamentą (EB) Nr. 1272/2008“.

11) VI priedo 4.1, 4.2 ir 4.3 skirsniai pakeičiami taip:

„4.1. „Cheminės (-ių) medžiagos (-ų) klasifikacija pagal pavojingumą, taikant Reglamento (EB) Nr. 1272/2008 I ir II antraštines dalis, pagal visas tame reglamente nustatytas pavojingumo klases ir kategorijas,

Be to, kiekvienam įrašui nurodomos priežastys, dėl kurių nepateikta klasifikacija pagal kurią nors pavojingumo klasę ar pavojingumo klasės diferenciaciją (t. y. jei trūksta duomenų, jie neįtikinami arba jie įtikinami, tačiau jų nepakanka klasifikacijai).

4.2. Nustatytas cheminės (-ių) medžiagos (-ų) pavojingumo ženklinimas taikant Reglamento (EB) Nr. 1272/2008 III antraštinę dalį.

4.3. Konkrečios ribinės koncentracijos, jei tinka, taikant Reglamento (EB) Nr. 1272/2008 10 straipsnį ir Direktyvos 1999/45/EB 4–7 straipsnius.“

12) VIII priedas iš dalies keičiamas taip:

a) lentelės 2 skilties 8.4.2 punkto antra įtrauka pakeičiama taip:

„— cheminė medžiaga priklauso 1A ar 1B kancerogeninių medžiagų kategorijai arba 1A, 1B ar 2 lytinių ląstelių mutacijas sukeliančių medžiagų kategorijai.“;

b) lentelės 2 skilties 8.7.1 punkto antra ir trečios pastraipos pakeičiamos taip:

„Jei žinoma, kad cheminė medžiaga sukelia neigiamą poveikį vaisingumui ir atitinka 1A ar 1B kategorijos toksiškai veikiančių reprodukciją (gali pakenkti vaisingumui) (H360F) medžiagų klasifikavimo kriterijus, ir tuo atveju, jei prieinamų duomenų pakanka nuodugniam rizikos vertinimui pagrįsti, tolesni vaisingumo bandymai nėra būtini. Tačiau būtina apsvarstyti galimybę atlikti toksinio poveikio vystymuisi bandymus.

Jei žinoma, kad cheminė medžiaga sukelia toksiškumą vystymuisi ir atitinka 1A ar 1B kategorijos toksiškai veikiančių reprodukciją (gali pakenkti negimusiam vaikui) (H360D) medžiagų klasifikavimo kriterijus, ir tuo atveju, jei prieinamų duomenų pakanka nuodugniam rizikos vertinimui pagrįsti, tolesni toksinio poveikio vystymuisi bandymai nėra būtini. Tačiau būtina apsvarstyti galimybę atlikti poveikio vaisingumui bandymus.“

▼B

13) IX priedo lentelės 2 skilties 8.7 punkto antra ir trečios pastraipos pakeičiamos taip:

„Jei žinoma, kad cheminė medžiaga sukelia neigiamą poveikį vaisingumui ir atitinka 1A ar 1B kategorijos toksiškai veikiančių reprodukciją (gali pakenkti vaisingumui) (H360F) medžiagų klasifikavimo kriterijus, ir tuo atveju, jei prieinamų duomenų pakanka nuodugniam rizikos vertinimui pagrįsti, tolesni vaisingumo bandymai nėra būtini. Tačiau būtina apsvarstyti galimybę atlikti toksinio poveikio vystymuisi bandymus.

Jei žinoma, kad cheminė medžiaga sukelia toksinį poveikį vystymuisi ir atitinka 1A ar 1B kategorijos toksiškai veikiančių reprodukciją (gali pakenkti negimusiam vaikui) (H360D) medžiagų klasifikavimo kriterijus, ir tuo atveju, jei prieinamų duomenų pakanka nuodugniam rizikos vertinimui pagrįsti, tolesni toksinio poveikio vystymuisi bandymai nėra būtini. Tačiau būtina apsvarstyti galimybę atlikti poveikio vaisingumui bandymus.“

14) X priedas iš dalies keičiamas taip:

a) lentelės 2 skilties 8.7 punkto antra ir trečia pastraipos pakeičiamos taip:

„Jei žinoma, kad cheminė medžiaga sukelia neigiamą poveikį vaisingumui ir atitinka 1A ar 1B kategorijos toksiškai veikiančių reprodukciją (gali pakenkti vaisingumui) (H360F) medžiagų klasifikavimo kriterijus, ir tuo atveju, jei prieinamų duomenų pakanka nuodugniam rizikos vertinimui pagrįsti, tolesni vaisingumo bandymai nėra būtini. Tačiau būtina apsvarstyti galimybę atlikti toksiškumo vystymuisi bandymus.

Jei žinoma, kad cheminė medžiaga sukelia toksiškumą vystymuisi ir atitinka 1A ar 1B kategorijos toksiškai veikiančių reprodukciją (gali pakenkti negimusiam vaikui) (H360D) medžiagų klasifikavimo kriterijus, ir tuo atveju, jei prieinamų duomenų pakanka nuodugniam rizikos vertinimui pagrįsti, tolesni toksiškumo vystymuisi bandymai nėra būtini. Tačiau būtina apsvarstyti galimybę atlikti poveikio vaisingumui bandymus.“;

b) lentelės 2 skilties 8.9.1 punkto pirmos pastraipos antra įtrauka pakeičiama taip:

„— cheminė medžiaga klasifikuojama kaip 2 kategorijos lytinių ląstelių mutagenas arba kartotinių dozių tyrimo (-ų) metu buvo gauta įrodymų, kad cheminė medžiaga gali sukelti hiperplaziją ir (arba) preneoplastinius pakitimus.“;

c) lentelės 2 skilties 8.9.1 punkto antra pastraipa pakeičiama taip:

„Jei cheminė medžiaga klasifikuojama kaip 1A ar 1B kategorijos lytinių ląstelių mutagenas, daroma prielaida, kad tikėtinas kancerogeniškumo genotoksinis mechanizmas. Šiais atvejais, paprastai nereikalaujama atlikti kancerogeniškumo bandymo.“

▼B

15) XIII priedo 1.3 punkto antra ir trečia įtraukos pakeičiamos taip:

„— cheminė medžiaga klasifikuojama kaip kancerogeninė (1A arba 1B kategorijos), lytinių ląstelių mutacijas sukelianti (1A arba 1B kategorijos) arba toksiškai veikianti reprodukciją (1A, 1B arba 2 kategorijos), arba

— esama kitų lėtinio toksiškumo įrodymų, kaip identifikuota pagal STOT (pakartotinis poveikis) klasifikaciją, 1 kategorija (prarijus, per odą, įkvėpus dujų/garų, įkvėpus dulkių/rūko/-dūmų) ar 2 kategorija (prarijus, per odą, įkvėpus dujų/garų, įkvėpus dulkių/rūko/dūmų) pagal Reglamentą (EB) Nr. 1272/2008.“

16) XVII priedo lentelės skiltis „Medžiagos, medžiagų grupės arba mišinio pavadinimas“ iš dalies keičiama taip:

a) 3 įrašas pakeičiamas taip:

„3. Skystosios cheminės medžiagos ar mišiniai, kurie laikomi pavojingais pagal Direktyvą 1999/45/EB arba atitinka Reglamento (EB) Nr. 1272/2008 I priede nustatytus bet kurios iš toliau pateiktų pavojingumo klasių ar kategorijų kriterijus:

a) 2.1–2.4, 2.6 ir 2.7 pavojingumo klasės, 2.8 klasės A ir B tipai, 2.9, 2.10, 2.12, 2.13 klasės 1 ir 2 kategorijos, 2.14 klasės 1 ir 2 kategorijos, 2.15 klasės A–F tipai;

b) 3.1–3.6 pavojingumo klasės, 3.7 pavojingumo klasė – neigiamas poveikis lytinei funkcijai ir vaisingumui arba vystymuisi, 3.8 klasė – ne narkotinis poveikis, 3.9 ir 3.10 klasės;

c) 4.1 pavojingumo klasė;

d) 5.1 pavojingumo klasė.“;

b) 40 įrašas pakeičiamas taip:

„40. Cheminės medžiagos, klasifikuojamos kaip 1 arba 2 kategorijos degiosios dujos, 1, 2 ar 3 kategorijos degieji skysčiai, 1 ar 2 kategorijos degiosios kietosios cheminės medžiagos, 1, 2 ar 3 kategorijos cheminės medžiagos ir mišiniai, kurie susilietę su vandeniu išskiria degiąsias dujas, 1 kategorijos piroforiniai skysčiai ar 1 kategorijos piroforinės kietosios cheminės medžiagos, neatsižvelgiant į tai, ar jos įtrauktos į to reglamento VI priedo 3 dalį, ar neįtrauktos.“

59 straipsnis

Reglamento (EB) Nr. 1907/2006 pakeitimas nuo 2015 m. birželio 1 d.

Nuo 2015 m. birželio 1 d. Reglamentas (EB) Nr. 1907/2006 iš dalies keičiamas taip:

1) 14 straipsnio 2 dalis pakeičiama taip:

„2. Cheminės saugos vertinimas pagal 1 dalį neprivalomas mišinio sudėtyje esančiai cheminei medžiagai, kurios koncentracija mišinyje yra mažesnė nei:

a) Reglamento (EB) Nr. 1272/2008 11 straipsnio 3 dalyje nurodyta ribinė vertė;

f) 0,1 % masės (masės %), jei cheminė medžiaga atitinka šio reglamento XIII priedo kriterijus.“

▼B

2) 31 straipsnis iš dalies keičiamas taip:

a) 1 dalies a punktas pakeičiamas taip:

„a) cheminė medžiaga ar mišinys atitinka klasifikavimo kaip pavojingi kriterijus pagal Reglamentą (EB) Nr. 1272/2008; arba“;

b) 3 dalis pakeičiama taip:

„3. Tiekėjas pateikia gavėjui pastarojo prašymu pagal II priedą parengtą saugos duomenų lapą, jeigu mišinys neatitinka klasifikavimo kaip pavojingas kriterijų pagal Reglamento (EB) Nr. 1272/2008 I ir II antraštines dalis, tačiau savo sudėtyje turi:

a) bent vieną žmonių sveikatai ar aplinkai pavojingą cheminę medžiagą, kurios koncentracija ne dujiniame mišinyje yra lygi arba didesnė nei 1 % masės, o dujiniame mišinyje – lygi arba didesnė nei 0,2 % tūrio; arba

b) bent vieną cheminę medžiagą, kuri yra 2 kategorijos kancerogeninė arba 1A, 1B ir 2 kategorijos toksiškai veikianti reprodukciją, 1 kategorijos odą jautrinanti, 1 kategorijos kvėpavimo takus jautrinanti ar poveikį laktacijai arba vaikui per motinos pieną turinti medžiaga ar patvari, biologinio kaupimosi ir toksiška (PBT) pagal XIII priede nustatytus kriterijus arba labai patvari ir didelio biologinio kaupimosi (vPvB) medžiaga pagal XIII priede nustatytus kriterijus, arba buvo įtraukta į 59 straipsnio 1 dalyje sudarytą sąrašą dėl kitų priežasčių nei nurodytosios a punkte, ir kurios koncentracija ne dujiniame mišinyje yra lygi arba didesnė nei 0,1 % masės; arba

c) cheminę medžiagą, kuriai Bendrijoje yra nustatyta ribinė vertė darbo aplinkoje“;

c) 4 dalis pakeičiama taip:

„4. Saugos duomenų lapo pateikti nebūtina, jei pavojingos cheminės medžiagos ar mišiniai siūlomi ar parduodami plačiajai visuomenei kartu pateikiant pakankamai informacijos, leidžiančios naudotojams imtis būtinų priemonių žmonių sveikatai ir aplinkai apsaugoti bei saugai užtikrinti, nebent tokio saugos duomenų lapo prašo tolesnis naudotojas ar platintojas.“;

3) 56 straipsnio 6 dalies b punktas pakeičiamas taip:

„b) visų kitų cheminių medžiagų koncentracija juose yra mažesnė už Reglamento (EB) Nr. 1272/2008 11 straipsnio 3 dalyje nurodytas vertes, pagal kurias mišinys klasifikuojamas kaip pavojingas.“;

4) 65 straipsnio žodžiai „ir Direktyvos 1999/45/EB“ išbraukiami;

5) II priedas iš dalies keičiamas taip:

a) 1.1 punktas pakeičiamas taip:

„1.1 Cheminės medžiagos ar mišinio identifikavimas

Cheminę medžiagą identifikuojantis pavadinimas sutampa su nurodytuoju etiketėje pagal Reglamento (EB) Nr. 1272/2008 18 straipsnio 2 dalį.

Mišinį identifikuojantis pavadinimas sutampa su nurodytuoju etiketėje pagal Reglamento (EB) Nr. 1272/2008 18 straipsnio 3 dalies a punktą.“;

▼B

b) 3.3 punkto a papunkčio pirma išnaša išbraukiama;

c) 3.6 punktas pakeičiamas taip:

„3.6 Jeigu, laikydamasi Reglamento (EB) Nr. 1272/2008 26 straipsnio, Agentūra sutiko, kad etiketėje ir saugos duomenų lape cheminės medžiagos cheminis pavadinimas būtų neatskleistas, 3 skiltyje aprašomos jos cheminės savybės, kad būtų užtikrintas saugus tvarkymas.

Saugos duomenų lape vartojamas pavadinimas (įskaitant 1.1, 3.2, 3.3 ir 3.5 punktų tikslais) turi būti toks pat, kaip ir etiketėje vartojamas pavadinimas, dėl kurio sutarta pagal Reglamento (EB) Nr. 1272/2008 24 straipsnyje nurodytą procedūrą.“

6) VI priedo 4.3 skirsnis pakeičiamas taip:

„4.3 Konkrečios ribinės koncentracijos, jei tinka, taikant Reglamento (EB) Nr. 1272/2008 10 straipsnį.“

7) XVII priedas iš dalies keičiamas taip:

a) lentelės skilties „Medžiagos, medžiagų grupės arba mišinio pavadinimas“ 3 įraše žodžiai „ir Direktyvoje 1999/45/EB“ išbraukiami.

b) skilties „Apribojimo sąlygos“ 28 įrašas iš dalies keičiamas taip:

i) 1 punkto antra įtrauka pakeičiama taip:

„— Reglamento (EB) Nr. 1272/2008 I priedo 3 dalyje nurodyta atitinkama bendroji ribinė koncentracija“;

ii) 2 punkto d papunktis pakeičiamas taip:

„d) tapybai naudojamiems dažams, kuriems taikomas Reglamentas (EB) Nr. 1272/2008.“.

60 straipsnis

Panaikinimas

Nuo 2015 m. birželio 1 d. Direktyva 67/548/EEB ir Direktyva 1999/45/EB panaikinamos.

61 straipsnis

Pereinamojo laikotarpio nuostatos

1. Iki 2010 m. gruodžio 1 d. cheminės medžiagos klasifikuojamos, ženklinamos ir pakuojamos pagal Direktyvą 67/548/EEB.

Iki 2015 m. birželio 1 d. mišiniai klasifikuojami, ženklinami ir pakuojami pagal Direktyvą 1999/45/EB.

2. Nukrypstant nuo šio reglamento 62 straipsnio antros pastraipos ir papildomai prie šio straipsnio 1 dalies reikalavimų cheminės medžiagos ir mišiniai atitinkamai iki 2010 m. gruodžio 1 d. ir 2015 m. birželio 1 d. gali būti klasifikuojami, ženklinami ir pakuojami pagal šį reglamentą. Tuo atveju Direktyvų 67/548/EEB ir 1999/45/EB ženklinimo ir pakavimo nuostatos netaikomos.

▼B

3. Nuo 2010 m. gruodžio 1 d. iki 2015 m. birželio 1 d. cheminės medžiagos klasifikuojamos pagal Direktyvą 67/548/EEB ir šį reglamentą. Jos ženklinamos ir pakuojamos pagal šį reglamentą.

4. Nukrypstant nuo šio reglamento 62 straipsnio antros pastraipos, cheminių medžiagų, kurios suklasifikuotos, paženklintos ir supakuotos pagal Direktyvą 67/548/EEB ir jau patiektos rinkai iki 2010 m. gruodžio 1 d., nebūtina iš naujo paženklinti ir supakuoti pagal šį reglamentą iki 2012 m. gruodžio 1 d.

Nukrypstant nuo šio reglamento 62 straipsnio antros pastraipos, mišinių, kurie suklasifikuoti, paženklinti ir supakuoti pagal Direktyvą 1999/45/EEB ir jau patiekti rinkai iki 2015 m. birželio 1 d., nebūtina iš naujo paženklinti ir supakuoti pagal šį reglamentą iki 2017 m. birželio 1 d.

5. Jeigu atitinkamai iki 2010 m. gruodžio 1 d. arba 2015 m. birželio 1 d. cheminė medžiaga ar mišinys buvo suklasifikuoti pagal Direktyvą 67/548/EEB ar Direktyvą 1999/45/EB, gamintojai, importuotojai ir tolesni naudotojai gali keisti cheminės medžiagos ar mišinio klasifikaciją pagal šio reglamento VII priede pateiktą konversijos lentelę.

6. Iki 2011 m. gruodžio 1 d. valstybės narės gali toliau taikyti galiojančius griežtesnius šio reglamento VI priedo 3 dalyje nurodytų cheminių medžiagų klasifikavimo ir ženklinimo reikalavimus, jeigu iki 2009 m. sausio 20 d. apie šias klasifikacijas ir ženklinimo elementus buvo pranešta Komisijai pagal Direktyvos 67/548/EEB nustatytą apsaugos nuostatą, o ne vėliau kaip 2009 m. birželio 1 d. pagal šio reglamento 37 straipsnio 1 dalį valstybė narė pateikia Agentūrai pasiūlymą dėl suderinto klasifikavimo ir ženklinimo, kuriame nurodomi šios klasifikacijos ir ženklinimo elementai.

Tai daroma su sąlyga, jeigu Komisija nėra priėmusi sprendimo dėl siūlomos klasifikacijos ir ženklinimo pagal Direktyvoje 67/548/EEB nustatytą apsaugos nuostatą iki 2009 m. sausio 20 d.

Jei pagal pirmą pastraipą pateiktas siūlomas suderintas klasifikavimas ir ženklinimas neįtrauktas į VI priedo 3 dalį pagal 37 straipsnio 5 dalį arba į jį įtrauktas iš dalies pakeistas suderintas klasifikavimas ir ženklinimas, šios dalies pirmoje pastraipoje nustatyta išimtis negalioja.

62 straipsnis

Įsigaliojimas

Šis reglamentas įsigalioja dvidešimtą dieną nuo jo paskelbimo *Europos Sąjungos oficialiajame leidinyje*.

II, III ir IV antraštinės dalys cheminių medžiagų atžvilgiu taikomos nuo 2010 m. gruodžio 1 d., o mišinių atžvilgiu – nuo 2015 m. birželio 1 d.

Šis reglamentas yra privalomas visas ir tiesiogiai taikomas visose valstybėse narėse.

▼B

I PRIEDAS

PAVOJINGŲ CHEMINIŲ MEDŽIAGŲ IR MIŠINIŲ KLASIFIKAVIMO IR ŽENKLINIMO REIKALAVIMAI

Šiame priede nustatyti klasifikavimo į pavojaus klases kriterijai ir klasių skirstymas, be to, nustatomos papildomos kriterijų laikymosi nuostatos.

1. 1 DALIS. KLASIFIKAVIMO IR ŽENKLINIMO BENDRIEJI PRINCIPAI

1.0. **Apibrėžtys**

Dujos – tai cheminė medžiaga:

i) kurios garų slėgis esant 50 °C temperatūrai yra didesnis kaip 300 kPa (absoliutus); arba

ii) kuri esant 20 °C temperatūrai ir normaliajam 101,3 kPa slėgiui visiškai virsta dujomis;

Skystis – tai cheminė medžiaga arba mišinys:

i) kurio garų slėgis esant 50 °C temperatūrai yra ne didesnis kaip 300 kPa (3 barai);

ii) kuris esant 20 °C temperatūrai bei normaliajam 101,3 kPa slėgiui nėra visiškai dujinio būvio; ir

iii) kurio lydymosi temperatūra arba pradinė lydymosi temperatūra esant normaliam 101,3 kPa slėgiui yra 20 °C arba mažesnė;

Kietoji medžiaga – tai cheminė medžiaga arba mišinys, kuris neatitinka dujų arba skysčio apibrėžties.

1.1. **Cheminių medžiagų ir mišinių klasifikavimas**

1.1.0. ***Šio reglamento reikalavimams vykdyti skirtas bendradarbiavimas***

Tiekimo grandinėje tiekėjai bendradarbiauja siekdami vykdyti šiame reglamente nustatytus klasifikavimo, ženklinimo ir pakavimo reikalavimus.

Pramonės sektoriuje tiekėjai gali bendradarbiauti įgyvendindami 61 straipsnyje numatytas pereinamojo laikotarpio nuostatas dėl į rinką tiekiamų cheminių medžiagų ir mišinių.

Pramonės sektoriuje tiekėjai gali bendradarbiauti sukurdami tinklą arba kitomis priemonėmis, kad keistųsi duomenimis ir patirtimi klasifikuodami chemines medžiagas ir mišinius pagal šio reglamento II antraštinę dalį. Tokiomis sąlygomis pramonės sektoriuje tiekėjai dokumentais visiškai pagrindžia priimtus sprendimus dėl klasifikacijos, bei kompetentingoms institucijoms ir atitinkamų vykdymo institucijų prašymu pateikia dokumentus kartu su duomenimis ir informacija, kuria grindžiama klasifikacija. Tačiau jei pramonės sektoriuje tiekėjai bendradarbiauja tokiu būdu, kiekvienas tiekėjas yra visiškai atsakingas už į rinką tiekiamų cheminių medžiagų ir mišinių klasifikavimą, ženklinimą ir pakavimą bei už atitikimą visiems kitiems šiame reglamente nustatytiems reikalavimams.

Tinklu taip pat gali būti naudojamasi keistis informacija ir geriausios praktikos pavyzdžiais siekiant supaprastinti prievolių pranešti vykdymą.

1.1.1. ***Ekspertų nuomonės ir įrodomosios duomenų galios nustatymo vaidmuo ir taikymas***

1.1.1.1. Jeigu kriterijai negali būti tiesiogiai taikomi turimai nustatytai informacijai arba jeigu turima tik 6 straipsnio 5 dalyje nurodyta informacija, atitinkamai pagal 9 straipsnio 3 dalį arba 9 straipsnio 4 dalį taikomas įrodomosios duomenų galios nustatymas pasitelkiant ekspertų nuomonę.

▼B

1.1.1.2. Taikant mišinių klasifikavimo metodą galima pasitelkti ekspertų nuomonę daugelyje sričių siekiant užtikrinti, jog turima informacija galėtų būti panaudota kuo didesniam mišinių skaičiui, kad būtų apsaugota žmonių sveikata ir aplinka. Ekspertų nuomonės taip pat gali prireikti aiškinant duomenis apie cheminių medžiagų pavojingumo klasifikaciją, ypač jei reikalingas įrodomosios duomenų galios nustatymas.

1.1.1.3. Taikant įrodomosios duomenų galios nustatymą, atsižvelgiama į visą informaciją, turinčią įtakos pavojaus nustatymui, pvz., tinkamų *in vitro* bandymų rezultatai, atitinkami duomenys apie gyvūnus, informacija, gauta taikant kategorijų metodą (grupavimas, analogija), (Q)SAR rezultatai ir praktinė žmonių patirtis, pvz., duomenys apie poveikį darbo aplinkoje ir duomenys iš nelaimingų atsitikimų duomenų bazių, epidemiologiniai ir klinikiniai tyrimai, dokumentais pagrįstos atskirų atvejų ataskaitos ir stebėjimai. Bus tinkamai įvertinta duomenų kokybė ir nuoseklumas patikimumo atžvilgiu. Tinkama yra su klasifikuojama chemine medžiaga ar mišiniu susijusi medžiagos arba mišinių informacija, taip pat poveikio vietos ir poveikio mechanizmo ar būdo tyrimo rezultatai. Į vieną įrodomosios duomenų galios nustatymo visumą įtraukiami tiek teigiami, tiek neigiami rezultatai.

1.1.1.4. Klasifikuojant pavojus sveikatai (3 dalis) klasifikavimą paprastai turėtų pagrįsti atitinkamais tyrimais su gyvūnais nustatytas arba žmonių patirtimi patvirtintas pavojingas poveikis, kuris atitinka klasifikavimo kriterijus. Jei turima įrodymų apie žmones ir gyvūnus ir išvados prieštaringos, klasifikavimo klausimui išspręsti įvertinama abiejų šaltinių įrodymų kokybė ir patikimumas. Paprastai pirmenybė prieš kitus duomenis teikiama pakankamiems, patikimiems ir reprezentatyviems duomenims apie žmones (įskaitant epidemiologinius tyrimus, moksliškai pagrįstus atvejo tyrimus, kaip nurodyta šiame priede, arba statistiškai pagrįstą patirtį). Vis dėlto tinkamai parengti ir atlikti epidemiologiniai tyrimai gali būti atlikti su nepakankamu skaičiumi tiriamųjų, kad būtų nustatytas palyginti retas, tačiau vis tiek svarbus poveikis ir įvertinti potencialiai painūs veiksniai. Todėl tai, kad nėra patvirtinančiosios su žmonėmis atliktų tyrimų patirties, nebūtinai paneigia tinkamai atliktų tyrimų su gyvūnais rezultatus, tačiau būtina patikrinti tiek duomenų apie žmones, tiek duomenų apie gyvūnus patikimumą, kokybę ir statistinį reikšmingumą.

1.1.1.5. Klasifikuojant pavojus sveikatai (3 dalis) poveikio būdo, mechanistinė informacija ir metabolizmo tyrimai tinka poveikio žmonėms svarbai nustatyti. Jei tokia informacija, kurios patikimumu ir kokybe neabejojama, sukelia abejonių dėl svarbos žmonėms, gali būti reikalaujama žemesnės klasifikacijos. Jei yra mokslinių įrodymų, kad poveikio mechanizmas ar būdas nesusijęs su žmonėmis, cheminė medžiaga ar mišinys neturėtų būti klasifikuojami.

1.1.2. ***Konkrečios ribinės koncentracijos vertės, m faktoriai ir bendrosios ribinės vertės***

1.1.2.1. Konkrečios ribinės koncentracijos vertės arba m faktoriai taikomi laikantis 10 straipsnio nuostatų.

1.1.2.2. *Ribinės vertės*

1.1.2.2.1. Ribinės vertės rodo, kada reikia atsižvelgti į cheminės medžiagos buvimą siekiant klasifikuoti cheminę medžiagą ar mišinį, kuriame yra tos pavojingos medžiagos, nustatytos kaip priemaiša, priedas ar atskira sudedamoji dalis (žr. 11 straipsnį).

▼B

1.1.2.2.2. 11 straipsnyje paminėtos ribinės vertės yra šios:

a) Šio priedo 3, 4 ir 5 dalyse nurodyto pavojaus sveikatai ir aplinkai atveju:

i) cheminėms medžiagoms, kurių konkreti ribinė koncentracija atitinkamai pavojingumo klasei ar diferenciacijai nustatyta VI priedo 3 dalyje arba 42 straipsnyje nurodytame klasifikavimo ir ženklinimo inventoriuje, ir jeigu pavojingumo klasė ar diferenciacija nurodytos 1.1 lentelėje – mažesnioji konkreti ribinė koncentracija ir 1.1 lentelėje nurodyta atitinkama bendroji ribinė vertė; arba

ii) cheminėms medžiagoms, kurių konkreti ribinė koncentracija atitinkamai pavojingumo klasei ar diferenciacijai nustatyta VI priedo 3 dalyje arba 42 straipsnyje nurodytame klasifikavimo ir ženklinimo inventoriuje, ir jeigu pavojingumo klasė ar diferenciacija nenurodytos 1.1 lentelėje – konkreti ribinė koncentracija, nustatyta VI priedo 3 dalyje arba klasifikavimo ir ženklinimo inventoriuje; arba

iii) cheminėms medžiagoms, kurių konkreti ribinė koncentracija atitinkamai pavojingumo klasei ar diferenciacijai nenustatyta VI priedo 3 dalyje arba 42 straipsnyje nurodytame klasifikavimo ir ženklinimo inventoriuje, ir jeigu pavojingumo klasė ar diferenciacija nurodytos 1.1 lentelėje – atitinkama toje lentelėje nurodyta bendroji ribinė vertė; arba

iv) cheminėms medžiagoms, kurių konkreti ribinė koncentracija atitinkamai pavojingumo klasei ar diferenciacijai nenustatyta VI priedo 3 dalyje arba 42 straipsnyje nurodytame klasifikavimo ir ženklinimo inventoriuje, ir jeigu pavojingumo klasė ar diferenciacija nenurodytos 1.1 lentelėje – bendroji ribinė koncentracija, skirta šio priedo 3, 4 ir 5 dalių skirsniuose nurodytam klasifikavimui.

b) Šio priedo 4.1 skirsnyje nurodyto pavojaus vandens aplinkai atveju:

i) cheminėms medžiagoms, kurių m faktorius atitinkamai pavojingumo kategorijai nustatytas VI priedo 3 dalyje arba 42 straipsnyje nurodytame klasifikavimo ir ženklinimo inventoriuje – 1.1 lentelėje nurodyta bendroji ribinė vertė, pakoreguota taikant šio priedo 4.1 skirsnyje nustatytą skaičiavimo būdą, arba

ii) cheminėms medžiagoms, kurių m faktorius atitinkamai pavojaus kategorijai nenustatytas VI priedo 3 dalyje arba 42 straipsnyje nurodytame klasifikavimo ir ženklinimo inventoriuje – 1.1 lentelėje nurodyta atitinkama bendroji ribinė vertė.

▼M19

1.1. lentelė

Bendrosios ribinės vertės

Pavojingumo klasė	Bendrosios ribinės vertės, į kurias reikia atsižvelgti
Ūmus toksiškumas:	
— 1–3 kategorijos	0,1 %
— 4 kategorija	1 %
Odos ėsdinimas/dirginimas	1 % ([1])
Smarkus akių pažeidimas/ akių dirginimas	1 % ([2])

▼M19

Pavojingumo klasė	Bendrosios ribinės vertės, į kurias reikia atsižvelgti
Specifinis toksiškumas konkrečiam organui – vienkartinis poveikis, 3 kategorija	1 % ([3])
Plaučių pakenkimo pavojus prarijus	1 %
Pavojinga vandens aplinkai	
— 1 ūmaus poveikio kategorija	0,1 % ([4])
— 1 lėtinio poveikio kategorija	0,1 % ([4])
— 2–4 lėtinio poveikio kategorijos	1 %

([1]) Arba tam tikrais atvejais < 1 %, žr. 3.2.3.3.1.
([2]) Arba tam tikrais atvejais < 1 %, žr. 3.3.3.3.1.
([3]) Arba tam tikrais atvejais < 1 %, žr. 3.8.3.4.6.
([4]) Arba tam tikrais atvejais < 0,1 %, žr. 4.1.3.1.

▼M2

Pastaba

Bendrųjų ribinių verčių pateikiamos masės procentinės dalys, išskyrus tų pavojingumo klasių dujinius mišinius, kurių bendrosios ribinės vertės geriausiai apibrėžiamos tūrine procentine dalimi.

▼B

1.1.3. ***Mišinių, kurių viso mišinio bandymų duomenų neturima, klasifikavimo jungiamieji principai***

Jei pats mišinys nebuvo ištirtas jo pavojingoms savybėms nustatyti, tačiau yra pakankamai duomenų apie panašius ištirtus mišinius ir atskiras pavojingas sudedamąsias chemines medžiagas, siekiant tinkamai apibūdinti mišinio keliamus pavojus, šie duomenys turi būti naudojami taikant 9 straipsnio 4 dalyje nurodytas jungiamąsias taisykles šio priedo 3 ir 4 dalyse minimoms atskiroms pavojingumo klasėms, laikantis visų kiekvienos pavojingumo klasės mišiniams taikomų konkrečių nuostatų.

1.1.3.1. *Praskiedimas*

►M2 Jei išbandytas mišinys ◄ praskiedžiamas chemine medžiaga (skiedikliu), kuri pagal klasifikaciją priskiriama tokiai pačiai arba žemesnei pavojaus kategorijai nei mažiausiai pavojinga sudedamoji mišinio medžiaga ir kuri neturi įtakos kitų sudedamųjų medžiagų pavojaus klasifikacijai, taikomos šios nuostatos:

— naujasis mišinys klasifikuojamas taip pat kaip pradinis mišinys;

— kai turima duomenų apie visas ar tik kai kurias mišinio sudedamąsias dalis, galima taikyti kiekviename 3 ir 4 dalių skirsnyje paaiškintą mišinių klasifikavimo metodą;

— ūmaus toksiškumo atveju – mišinių klasifikavimo metodas grindžiamas mišinio sudedamosiomis dalimis (adityvumo formule).

▼M2

1.1.3.2. *Skirstymas partijomis*

Išbandyto mišinio produkcijos partijos pavojingumo kategorija gali būti laikoma iš esmės atitinkančia kitos to paties neišbandyto komercinio produkto produkcijos partijos, pagamintos to paties tiekėjo ar jam kontroliuojant, kategoriją, nebent būtų priežasčių manyti, kad yra reikšmingų pokyčių, dėl kurių partijos pavojaus klasifikacija pasikeistų. Jei taip yra, būtina atlikti naują vertinimą.

▼M2

1.1.3.3. *Labai pavojingų mišinių koncentracija*

Klasifikuojant 3.1, 3.2, 3.3, 3.8, 3.9, 3.10 ir 4.1 skirsniuose aprašytus mišinius, jei išbandytas mišinys priskiriamas aukščiausiai pavojingumo kategorijai ar subkategorijai, o tai kategorijai ar subkategorijai priklausančių išbandyto mišinio sudedamųjų dalių koncentracija padidinama, naujasis neišbandytas mišinys priskiriamas tai kategorijai ar subkategorijai be papildomų bandymų.

▼M12

1.1.3.4. *Interpoliavimas vienoje pavojingumo kategorijoje*

▼M2

Klasifikuojant 3.1, 3.2, 3.3, 3.8, 3.9, 3.10 ir 4.1 skirsniuose aprašytus mišinius, kai trys mišiniai (A, B ir C) yra sudaryti iš tokių pačių sudedamųjų dalių ir A bei B mišiniai buvo išbandyti ir priskirti tai pačiai pavojingumo kategorijai, o neišbandyto C mišinio pavojingos sudedamosios dalys yra tos pačios kaip A ir B mišinio ir tų pavojingų sudedamųjų dalių koncentracija yra tarpinė tarp koncentracijos A ir B mišinių, tuomet C mišinys laikomas esant tos pačios pavojingumo kategorijos kaip A ir B mišiniai.

▼B

1.1.3.5. *Iš esmės panašūs mišiniai*

Jei galioja sąlyga:

a) du mišiniai, kiekvienas jų turintis dvi sudedamąsias medžiagas:

   i) A + B

   ii) C + B;

b) sudedamosios medžiagos B koncentracija iš esmės vienoda abiejuose mišiniuose;

c) sudedamosios medžiagos A koncentracija i) mišinyje lygi sudedamosios medžiagos C koncentracijai ii) mišinyje;

d) A ir C sudedamųjų medžiagų pavojaus duomenys turimi ir iš esmės lygiaverčiai, t. y. tos medžiagos priklauso tai pačiai pavojaus kategorijai ir nekeičia B medžiagos pavojaus klasifikacijos.

▼M2

Jei pagal bandymų duomenis i arba ii mišinys jau priskirtas tam tikrai kategorijai, kitas mišinys turi būti priskirtas tai pačiai pavojingumo kategorijai.

▼B

1.1.3.6. *Klasifikacijos persvarstymas pasikeitus mišinio sudėčiai*

Taikant 15 straipsnio 2 dalies a punktą nustatomi toliau nurodyti pradinės koncentracijos pokyčiai:

1.2 lentelė

Siejimo principas pakitus mišinio sudėčiai

Pradinis sudedamosios dalies koncentracijos intervalas	Leidžiamas pradinės sudedamosios dalies koncentracijos pokytis
≤ 2,5 %	± 30 %
2,5 < C ≤ 10 %	± 20 %
10 < C ≤ 25 %	± 10 %
25 < C ≤ 100 %	± 5 %

▼M19

1.1.3.7. *Aerozoliai*

Klasifikuojant 3.1, 3.2, 3.3, 3.4, 3.8 ir 3.9 skirsniuose aprašytus mišinius, aerozolinis mišinys turi būti priskiriamas tai pačiai pavojingumo kategorijai, kaip ir ištirtas ne aerozolinis mišinys, jei pridėtas propelentas purškiant nedaro poveikio pavojingoms mišinio savybėms.

▼M2

1.2. **Ženklinimas**

1.2.1. ***Bendrosios etikečių naudojimo taisyklės pagal 31 straipsnį***

1.2.1.1. Pavojaus piktogramos turi būti pasukto kvadrato formos.

1.2.1.2. Kaip numatyta V priede, pavojaus piktogramose pateikiamas juodas simbolis baltame fone su raudonu apvadu, kuris turi būti pakankamai platus, kad būtų aiškiai matomas.

1.2.1.3. Kiekviena pavojaus piktograma turi būti bent vienos penkioliktosios etiketės, skirtos 17 straipsnyje reikalaujamai informacijai nurodyti, ploto dydžio. Kiekvienos pavojaus piktogramos plotas turi būti ne mažesnis kaip 1 cm^2.

1.2.1.4. *Nustatomi tokie etiketės ir kiekvienos piktogramos matmenys:*

1.3 lentelė

Mažiausi etikečių ir piktogramų matmenys

Pakuotės talpa	Etiketės matmenys (milimetrais), reikalingi informacijai, nurodytai 17 straipsnyje	Kiekvienos piktogramos matmenys (milimetrais)
Ne daugiau kaip 3 litrai	Jei įmanoma, ne mažesni kaip 52 × 74	Ne mažesni kaip 10 × 10 Jei įmanoma, ne mažesni kaip 16 × 16
Didesnė kaip 3 litrai, bet ne didesnė kaip 50 litrų:	Ne mažesni kaip 74 × 105	Ne mažesni kaip 23 × 23
Didesnė kaip 50 litrų, bet ne didesnė kaip 500 litrų:	Ne mažesni kaip 105 × 148	Ne mažesni kaip 32 × 32
Didesnė kaip 500 litrų:	Ne mažesni kaip 148 × 210	Ne mažesni kaip 46 × 46

▼B

1.3. **Specialiųjų atvejų leidžiančios nukrypti nuo ženklinimo reikalavimų nuostatos**

Pagal 23 straipsnio nuostatas taikomos šios leidžiančios nukrypti nuostatos:

1.3.1. ***Gabenamieji dujų balionai***

Gabenamųjų dujų balionų atveju dujų balionams, kurių vandens talpa yra ne didesnė kaip 150 litrų, galima taikyti vieną iš šių alternatyvų:

a) etiketės formatas ir matmenys turi atitikti dabartinio standarto ISO 7225 „Dujų balionai. Įspėjamasis žymėjimas“ leidimo nuostatas. Šiuo atveju etiketėje gali būti užrašytas cheminės medžiagos ar mišinio bendrinis pavadinimas ar pramoninis (komercinis) pavadinimas, jei pavojingos mišinio medžiagos aiškiai ir nepanaikinamai nurodytos ant dujų baliono korpuso.

▼B

b) 17 straipsnyje numatyta informacija pateikiama ant patvaraus informacinio disko ar etiketės, pritvirtintų ant baliono.

1.3.2. ***Propanui, butanui ar suskystintoms naftos dujoms (SND) skirtos dujų talpyklos***

▼M19

1.3.2.1. Jei propanas, butanas ir suskystintos naftos dujos ar mišinys, kurio sudėtyje yra šių medžiagų, suklasifikuotų pagal šio priedo kriterijus, yra tiekiami rinkai kaip kuro dujos, išleidžiamos tik deginti, uždaruose daugkartiniuose balionuose ar vienkartiniuose balionėliuose, kuriems taikomas EN 417 (EN 417 „Metaliniai vienkartiniai suskystintų naftos dujų balionėliai su vožtuvu arba be jo, naudojami nešiojamuosiuose prietaisuose. Konstravimas, tikrinimas, bandymai ir ženklinimas“, galiojanti redakcija), šie balionai ar balionėliai turi būti ženklinami tik atitinkama piktograma ir pavojingumo bei atsargumo frazėmis dėl degumo.

▼B

1.3.2.2. Etiketėje nebūtina informacija dėl poveikio žmonių sveikatai ir aplinkai. Tačiau tiekėjas pateikia informaciją apie poveikį žmonių sveikatai ir aplinkai tolesniems naudotojams ar platintojams skirtame saugos duomenų lape.

1.3.2.3. Vartotojams pateikiama pakankamai informacijos, kad jie galėtų imtis visų priemonių sveikatai ir saugai užtikrinti.

1.3.3. ***Aerozoliai ir talpyklos su sandariu purškimo įtaisu, kuriuose laikomos cheminės medžiagos arba mišiniai, klasifikuojami kaip keliantys plaučių pakenkimo pavojų prarijus***

Taikant 3.10.4 skirsnį, cheminės medžiagos ar mišiniai, klasifikuoti pagal 3.10.2 ir 3.10.3 skirsnių kriterijus, neturi būti ženklinami dėl to pavojaus, jei tiekiami rinkai aerozolių talpyklose ar talpyklose su sandariu purškimo įtaisu.

1.3.4. ***Metalai masyviais gabalais, lydiniai, mišiniai, kurių sudėtyje yra polimerų, mišiniai, kurių sudėtyje yra elastomerų***

1.3.4.1. Metalams masyviais gabalais, lydiniams, mišiniams, kurių sudėtyje yra polimerų, mišiniams, kurių sudėtyje yra elastomerų, nebūtina šio priedo nuostatas atitinkanti etiketė, jeigu jie, nors pagal šio priedo kriterijus priskirti pavojingiems, to pavidalo, kuriuo patiekiami rinkai, įkvėpus, nurijus ar jiems patekus ant odos nekelia pavojaus žmonių sveikatai arba vandens aplinkai.

1.3.4.2. Tačiau tiekėjas pateikia informaciją tolesniems naudotojams ar platintojams skirtame saugos duomenų lape (SDL).

1.3.5. ***Sprogmenys, tiekiami rinkai sprogstamajam ar pirotechniniam efektui gauti***

Kaip numatyta 2.1 skirsnyje, sprogmenys, tiekiami rinkai sprogstamajam ar pirotechniniam efektui gauti, ženklinami ir pakuojami tik pagal sprogmenims skirtus reikalavimus.

▼M12

1.3.6. ***Cheminės medžiagos arba mišiniai, klasifikuojami kaip ėsdinantys metalus, bet neklasifikuojami kaip ėsdinantys odą arba smarkiai pažeidžiantys akis (1 kategorija)***

Cheminės medžiagos arba mišiniai, klasifikuojami kaip ėsdinantys metalus, bet neklasifikuojami kaip ėsdinantys odą arba smarkiai pažeidžiantys akis (1 kategorija), kurie yra gatavi ir vartotojui skirti produktai, etiketėje neprivalo būti ženklinami pavojaus piktograma GHS05.

▼B

1.4. **Prašymas naudoti alternatyvų cheminį pavadinimą**

1.4.1. ***Prašymai naudoti alternatyvų cheminį pavadinimą pagal 24 straipsnį gali būti patenkinti tik tuo atveju, jei:***

I) cheminei medžiagai nenustatyta Bendrijos darbo vietos poveikio ribinė vertė; ir

II) gamintojas, importuotojas ar tolesnis naudotojas gali įrodyti, kad naudojant alternatyvų cheminį pavadinimą patenkinamas poreikis suteikti pakankamai informacijos, kad darbo vietoje būtų imtasi būtinų sveikatos ir saugos priemonių, bei poreikis užtikrinti su mišinio naudojimu susijusios rizikos kontrolę; ir

III) cheminė medžiaga priskiriama tik vienai ar kelioms iš toliau nurodytų pavojingumo kategorijų:

a) bet kuriai iš šio priedo 2 dalyje nurodytų pavojingumo kategorijų;

b) 4 ūmaus toksiškumo kategorijai;

c) 2 odos ėsdinimo/dirginimo kategorijai;

d) 2 smarkaus akių pažeidimo/akių dirginimo kategorijai;

e) 2 ar 3 specifinio toksiškumo konkrečiam organui po vienkartinio poveikio kategorijai;

f) 2 specifinio toksiškumo konkrečiam organui po kartotinio poveikio kategorijai;

g) 3 ar 4 pavojingumo vandens aplinkai – lėtinio pavojaus kategorijai.

1.4.2. ***Cheminio(-ių) pavadinimo(-ų) parinkimas kvapiųjų medžiagų ar kvepalų pramonei skirtiems mišiniams***

Gamtoje susidarančių cheminių medžiagų atveju vietoj eterinio aliejaus ar ekstrakto sudedamųjų dalių cheminių pavadinimų, kaip nurodyta 18 straipsnio 3 dalies b punkte, gali būti naudojamas(-i) cheminis(-iai) pavadinimas(-ai) „... eterinis aliejus“ arba „... ekstraktas“.

1.5. **Ženklinimo ir pakavimo reikalavimų taikymo išimtys**

1.5.1. ***31 straipsnio taikymo išimtys [(29 straipsnio 1 dalis)]***

1.5.1.1. Jei taikoma 29 straipsnio 1 dalis, 17 straipsnyje minėti etiketės elementai gali būti pateikiami vienu iš šių būdų:

a) sulankstomose etiketėse arba

b) pririšamose etiketėse arba

c) ant išorinės pakuotės.

1.5.1.2. ►C5 Ant vidinės pakuotės esančioje etiketėje nurodomos bent pavojaus piktogramos, 18 straipsnyje nurodytas produkto identifikatorius ir cheminės medžiagos ar mišinio tiekėjo vardas/pavardė (pavadinimas) ir telefono numeris. ◄

1.5.2. ***17 straipsnio taikymo išimtys [(29 straipsnio 2 dalis)]***

1.5.2.1. *Pakuočių, kurių turinys neviršija 125 ml, ženklinimas*

1.5.2.1.1. Pavojingumo frazės ir atsargumo frazės, susijusios su toliau išvardytomis pavojingumo kategorijomis, gali būti nenurodomos kartu su pagal 17 straipsnį reikalaujamais etiketės elementais, jeigu:

a) pakuotės turinys neviršija 125 ml; ir

b) cheminė medžiaga ar mišinys priskiriami vienai ar kelioms iš toliau nurodytų pavojingumo kategorijų:

1) 1 kategorijos oksiduojančiosioms dujoms;

2) Slėgio veikiamoms dujoms;

▼B

3) 2 ar 3 kategorijų degiesiems skysčiams;

4) 1 ar 2 kategorijų degiosioms kietosioms cheminėms medžiagoms;

5) C–F tipų savaime reaguojančiosioms cheminėms medžiagoms ar mišiniams;

6) 2 kategorijos savaime kaistančiosioms cheminėms medžiagoms ar mišiniams;

7) Cheminėms medžiagoms ir mišiniams, kurie reaguodami su vandeniu išskiria 1, 2 ar 3 kategorijos degiąsias dujas;

8) 2 ar 3 kategorijų oksiduojantiesiems skysčiams;

9) 2 ar 3 kategorijų oksiduojančiosioms kietosioms cheminėms medžiagoms;

10) C–F tipų organiniams peroksidams;

11) 4 ūmaus toksiškumo kategorijai, jei cheminės medžiagos ar mišiniai netiekiami plačiajai visuomenei;

12) 2 odos dirginimo kategorijai;

13) 2 akių dirginimo kategorijai;

14) 2 ir 3 specifinio toksiškumo konkrečiam organui po vienkartinio poveikio kategorijoms, jei cheminė medžiaga ar mišinys netiekiami plačiajai visuomenei;

15) 2 specifinio toksiškumo konkrečiam organui po kartotinio poveikio kategorijai, jei cheminė medžiaga ar mišinys netiekiami plačiajai visuomenei;

16) Pavojinga vandens aplinkai – 1 kategorijos ūmus poveikis;

17) Pavojinga vandens aplinkai – 1 ar 2 kategorijų lėtinis poveikis.

Aerozolių balionėliams taikomos Direktyvoje 75/324/EEB nustatytos aerozolių mažų pakuočių ženklinimo kaip degiųjų išimtys.

1.5.2.1.2. Atsargumo frazės, susijusios su toliau išvardytomis pavojingumo kategorijomis, gali būti nenurodomos kartu su pagal 17 straipsnį reikalaujamais etiketės elementais, jeigu:

a) pakuotės turinys neviršija 125 ml ir

b) cheminė medžiaga ar mišinys priskiriami vienai ar kelioms iš toliau nurodytų pavojingumo kategorijų:

1) 2 kategorijos degiosioms dujoms;

2) Toksinis poveikis reprodukcijai: poveikis laktacijai arba vaikui per motinos pieną;

3) Pavojinga vandens aplinkai – 3 ar 4 kategorijos lėtinis poveikis.

1.5.2.1.3. ►M2 Piktograma, signalinis žodis, pavojingumo frazė ir atsargumo frazė, susijusios su toliau išvardytomis pavojingumo kategorijomis, gali būti nenurodomos kartu su pagal 17 straipsnį reikalaujamais etiketės elementais, jeigu: ◄

a) pakuotės turinys neviršija 125 ml ir

b) cheminė medžiaga ar mišinys priskiriami vienai ar kelioms iš toliau nurodytų pavojingumo kategorijų:

1) sukeliančiosioms metalų koroziją.

1.5.2.2. *Vienkartinio naudojimo tirpstančios pakuotės ženklinimas*

Pagal 17 straipsnį reikalaujami etiketės elementai nenurodomi vienkartiniam naudojimui skirtoje tirpstančioje pakuotėje, jeigu:

a) kiekvienos tirpstančios pakuotės turinys neviršija 25 ml tūrio;

▼M2

b) tirpstančios pakuotės klasifikacija priskiriama tik vienai ar kelioms pavojingumo kategorijoms, nurodytoms 1.5.2.1.1 skirsnio b punkte, 1.5.2.1.2 skirsnio b punkte ir 1.5.2.1.3 skirsnio b punkte; ir

▼B

c) tirpstanti pakuotė yra antrinėje pakuotėje, kuri visiškai atitinka 17 straipsnio reikalavimus.

1.5.2.3. 1.5.2.2 skirsnis netaikomas cheminėms medžiagoms ar mišiniams, patenkantiems į Direktyvos 91/414/EEB ar Direktyvos 98/8/EB taikymo sritį.

▼M4

1.5.2.4. *Vidinių pakuočių, kurių turinys neviršija 10 ml, ženklinimas*

1.5.2.4.1. Pagal 17 straipsnį nustatyti ženklinimo reikalavimai gali būti netaikomi vidinėms pakuotėms tais atvejais, kai:

a) vidinės pakuotės turinys neviršija 10 ml;

b) cheminė medžiaga arba mišinys tiekiami rinkai, skirti platintojui arba tolesniam naudotojui moksliniams tyrimams ir plėtrai arba kokybės kontrolės analizei; taip pat

c) vidinė pakuotė yra išorinėje pakuotėje, kuri atitinka 17 straipsnio reikalavimus.

1.5.2.4.2. Neatsižvelgiant į 1.5.1.2 ir 1.5.2.4.1 skirsnių nuostatas, vidinės pakuotės etiketėje nurodomas produkto identifikatorius ir, jei taikoma, pavojaus piktogramos „GHS01“, „GHS05“, „GHS06“ ir (arba) „GHS08“. Tais atvejais, kai priskiriamos daugiau negu dvi piktogramos, pirmenybė gali būti teikiama ne „GHS01“ ir „GHS05“, o „GHS06“ ir „GHS08“.

1.5.2.5. Cheminėms medžiagoms ar mišiniams, patenkantiems į reglamentų (EB) Nr. 1107/2009 arba (ES) Nr. 528/2012 taikymo sritį 1.5.2.4 skirsnis netaikomas.

▼B

2. 2 DALIS: FIZINIAI PAVOJAI

2.1. **Sprogmenys**

2.1.1. ***Apibrėžtys***

2.1.1.1. Sprogmenų klasei priskiriama:

a) sprogiosios medžiagos ir mišiniai;

b) sprogieji gaminiai, išskyrus įtaisus, kuriuose sprogiųjų medžiagų ar mišinių yra toks kiekis ar jie tokio pobūdžio, kad jų netyčinis ar atsitiktinis uždegimas ar aktyvinimas nesukeltų jokio poveikio už įtaiso išorės dėl skeveldrų išsvaidymo, ugnies, dūmų, karščio ar didelio triukšmo; taip pat

▼M19

c) ankstesniuose a ir b punktuose nepaminėtos medžiagos, mišiniai ir gaminiai, kurie gaminami praktiniam sprogstamajam ar pirotechniniam efektui gauti.

▼B

2.1.1.2. Šiame reglamente taikomos tokios apibrėžtys:

Sprogioji medžiaga ar mišinys – tai kieta ar skysta medžiaga ar medžiagų mišinys, kurie savaime gali chemiškai reaguoti išskirdami tokios temperatūros ir slėgio dujas tokiu greičiu, kad tai gali padaryti žalą aplinkai. Pirotechninės medžiagos priskiriamos, net jei neišskiria dujų.

▼B

Pirotechninė medžiaga ar mišinys – tai medžiaga ar medžiagų mišinys, skirti sukelti karščio, šviesos, garso, dujų ar dūmų arba jų derinio efektą dėl nedetonacinių savistabdžių egzoterminių cheminių reakcijų.

Nestabilusis sprogmuo – tai termiškai nestabili ir (arba) per daug jautri jai įprastai tvarkyti, vežti ar naudoti sprogioji medžiaga ar medžiagų mišinys.

Sprogusis gaminys – tai gaminys, kuriame yra viena ar daugiau sprogiųjų medžiagų ar mišinių.

Pirotechninis gaminys – tai gaminys, kuriame yra viena ar daugiau pirotechninių medžiagų ar mišinių.

Tam tikros paskirties sprogmuo – tai medžiaga, mišinys ar gaminys, kuris yra gaminamas norint gauti praktinį, sprogstamąjį ar pirotechninį efektą.

2.1.2. ***Klasifikavimo kriterijai***

2.1.2.1. Šios klasės medžiagos, mišiniai ir gaminiai klasifikuojami kaip nestabilūs sprogmenys remiantis 2.1.2. ►**M4** Bandymo metodai aprašyti JT rekomendacijų dėl pavojingų krovinių vežimo bandymų ir kriterijų vadovo I dalyje. ◄

2.1.2.2. Šios klasės medžiagos, mišiniai ir gaminiai, kurie nėra klasifikuojami kaip nestabilūs sprogmenys, atsižvelgiant į jų keliamą pavojų, priskiriami vienam iš šešių poklasių:

a) 1.1 poklasis medžiagos, mišiniai ir gaminiai, kurie kelia masinio sprogimo pavojų (masinis sprogimas – tai toks, kuris akimirksniu išplinta po visą krovinį;

b) 1.2 poklasis medžiagos, mišiniai ir gaminiai, kurie kelia skeveldrų išsvaidymo pavojų, bet nekelia masinio sprogimo pavojaus;

c) 1.3 poklasis medžiagos, mišiniai ir gaminiai, kurie kelia gaisro pavojų ir nedidelį sprogimo pavojų arba nedidelį skeveldrų išmetimo pavojų arba juos abu, bet ne masinio sprogimo pavojų ir:

   i) degdami išspinduliuoja didelį kiekį šilumos arba

   ii) kurie užsidega vienas po kito, sukeldami, sukeldamos nedidelius sprogimo ar skeveldrų išsvaidymo arba abu efektus;

d) 1.4 poklasis medžiagos, mišiniai ir gaminiai, kurie nekelia jokio reikšmingo pavojaus:

   — medžiagos, mišiniai ir gaminiai, kurie užsidegę ar sužadinti kelia tik mažą pavojų. Veikimas iš esmės apsiriboja pakuote ir nesitikima, kad tolimesniu atstumu būtų išsviestos kiek

▼B

stambesnės skeveldros. Išorinė ugnis faktiškai nesukelia beveik visos pakuotės turinio sprogimo akimirksniu;

e) 1.5 poklasis labai nejautrios medžiagos ar mišiniai, kurie kelia masinio sprogimo pavojų:

— medžiagos ar mišiniai, kurie kelia masinio sprogimo pavojų, tačiau yra tokie nejautrūs, jog labai mažai tikėtina, kad įprastomis sąlygomis bus sužadinti ar degdami gali detonuoti;

▼M19

f) 1.6 poklasis. Ypač nejautrūs gaminiai, kurie nekelia masinio sprogimo pavojaus:

— gaminiai, kuriuos daugiausiai sudaro ypač nejautrios medžiagos ar mišiniai

— ir kurių atsitiktinio sužadinimo ar išplitimo tikimybė menka.

▼B

2.1.2.3. Sprogmenys, kurie neklasifikuojami kaip nestabilieji sprogmenys, remiantis ►M4 JT RDPKV ◄ bandymų ir kriterijų vadovo I dalyje nustatytų bandymų, nurodytų 2.1.1 lentelėje, 2–8 serijų rezultatais priskiriami vienam iš šešių šio priedo 2.1.2.2 paragrafe nurodytų poklasių:

2.1.1 lentelė

Sprogmenų kriterijai

Kategorija	Kriterijai
1.1–1.6 poklasių nestabilieji sprogmenys arba sprogmenys	Su 1.1–1.6 poklasių sprogmenimis turi būti atliekami šie pagrindiniai bandymai: Sprogumo: pagal JT 2 bandymų seriją (►M4 JT RDPKV ◄ bandymų ir kriterijų vadovo 12 skirsnis). Tam tikros paskirties sprogmenims JT 2 bandymų serija netaikoma ([1]). Jautrumo: pagal JT 3 bandymų seriją (►M4 JT RDPKV ◄ bandymų ir kriterijų vadovo 13 skirsnis). Terminis stabilumas: Terminis stabilumas pagal JT 3 c bandymą (►M4 JT RDPKV ◄ bandymų ir kriterijų vadovo 13.6.1 poskirsnis). Tinkamam poklasiui priskirti būtini papildomi bandymai.

([1]) Tai yra medžiagos, mišiniai ir gaminiai, kurie yra gaminami norint gauti praktinį, sprogstamąjį ar pirotechninį poveikį.

2.1.2.4. Nesupakuoti ar supakuoti ne į originalią pakuotę sprogmenys turi būti pakartotinai išbandyti.

▼M12

2.1.3. ***Informacija apie pavojų***

Ženklinant priskyrimo šiai pavojingumo klasei kriterijus atitinkančias medžiagas, mišinius ir gaminius turi būti naudojami etikečių elementai, nurodyti 2.1.2 lentelėje.

▼M12

2.1.2 lentelė

Sprogmenų etikečių elementai

Klasifikavimas	Nestabilios sprogiosios medžiagos	1.1 poklasis	1.2 poklasis	1.3 poklasis	1.4 poklasis	1.5 poklasis	1.6 poklasis
GHS piktogramos							
Signalinis žodis	Pavojinga	Pavojinga	Pavojinga	Pavojinga	Atsargiai	Pavojinga	Signalinio žodžio nėra
Pavojingumo frazė	H200: Nestabilios sprogiosios medžiagos	H201: Sprogiosios medžiagos, kelia masinio sprogimo pavojų	H202: Sprogiosios medžiagos, kelia didelį išsvaidymo pavojų	H203: Sprogiosios medžiagos, kelia gaisro, sprogimo arba išsvaidymo pavojų	H204: Gaisro arba išsvaidymo pavojus	H205: Per gaisrą gali sukelti masinį sprogimą	Pavojingumo frazės nėra
Atsargumo frazė dėl prevencijos	P201 P250 P280	P210 P230 P234 P240 P250 P280	P210 P230 P234 P240 P250 P280	P210 P230 P234 P240 P250 P280	P210 P234 P240 P250 P280	P210 P230 P234 P240 P250 P280	Atsargumo frazės nėra
Atsargumo frazė dėl poveikio	P370 + P372 + P380 + P373	P370 + P372 + P380 + P373	P370 + P372 + P380 + P373	P370 + P372 + P380 + P373	P370 + P372 + P380 + P373 P370 + P380 + P375	P370 + P372 + P380 + P373	Atsargumo frazės nėra
Atsargumo frazė dėl laikymo	P401	P401	P401	P401	P401	P401	Atsargumo frazės nėra
Atsargumo frazė dėl pašalinimo	P501	P501	P501	P501	P501	P501	Atsargumo frazės nėra

▼**M12**

1 PASTABA. Nesupakuotų sprogmenų ar į kitą, o ne į originalią ar į ją panašią, pakuotę perpakuotų sprogmenų etiketėse nurodoma:

a) piktograma: sprogstanti bomba;

b) signalinis žodis: „pavojinga“ ir

c) pavojingumo frazė: „Sprogiosios medžiagos, kelia masinio sprogimo pavojų“

nebent įrodyta, kad pavojus atitinka vieną iš 2.1.2 lentelėje nurodytų pavojingumo kategorijų, kai priskiriamas atitinkamas simbolis, signalinis žodis ir (arba) pavojingumo frazė.

2 PASTABA. Tiekiamos cheminės medžiagos ir mišiniai, kurių bandymų 2 serijos, nustatytos JT rekomendacijų dėl pavojingų krovinių vežimo bandymų ir kriterijų vadovo I dalies 12 skirsnyje, rezultatai teigiami ir kurie neklasifikuojami kaip sprogiosios medžiagos (remiantis JT rekomendacijų dėl pavojingų krovinių vežimo bandymų ir kriterijų vadovo I dalies 16 skirsnyje nustatytų bandymų 6 serijos neigiamais rezultatais), vis dar turi sprogiųjų savybių. Naudotojas turi būti informuotas apie šias esmines sprogstamąsias savybes, nes tokią cheminę medžiagą arba mišinį reikia atsargiai tvarkyti, ypač, jeigu jie išimami iš pakuotės arba perpakuojami, ir laikyti. Todėl informacija apie cheminės medžiagos ar mišinio sprogstamąsias savybes turi būti pateikta saugos duomenų lapo 2 skirsnyje (Galimi pavojai) ir 9 skirsnyje (Fizinės ir cheminės savybės) ir prireikus kituose saugos duomenų lapo skirsniuose.

▼B

2.1.4. ***Papildomos klasifikavimo nuostatos***

2.1.4.1. Medžiagų, mišinių ir gaminių klasifikavimas priskiriant sprogmenų pavojaus klasei ir tolesnis priskyrimas poklasiui yra labai sudėtinga trijų pakopų procedūra. Būtina vadovautis ►M4 JT RDPKV ◄ bandymų ir kriterijų vadovo I dalimi.

Pirma pakopa – nustatyti, ar medžiaga arba mišinys turi sprogstamąjį poveikį (1 bandymų serija). Antra pakopa – pripažinimo procedūra (2-4 bandymų serijos), ir trečia pakopa – priskyrimas pavojingumo klasei (5–7 bandymų serijos). 8 bandymų serija nustatoma, ar medžiagos, galinčios būti „amonio nitrato emulsija, suspensija ar geliu, kurie yra tarpiniai sprogiųjų medžiagų junginiai“, yra pakankamai nejautrios, kad būtų priskirtos oksiduojantiems skysčiams (2.13 skirsnis) arba oksiduojančioms kietoms medžiagoms (2.14 skirsnis).

▼M19

Kai kurios sprogiosios medžiagos ir mišiniai sudrėkinami vandeniu ar alkoholiu, atskiedžiami kitomis medžiagomis arba ištirpinami ar suspenduojami vandenyje ar kitose skystose medžiagose, siekiant susilpninti arba sumažinti jų sprogumą. Jie gali būti priskiriami prie desensibilizuotų sprogmenų (žr. 2.17 skirsnį).

▼B

Tam tikri fiziniai pavojai (dėl sprogstamųjų savybių) pakeičiami praskiedus, pvz., desensibilizuotų sprogmenų atveju, įtraukiant medžiagas į mišinį arba gaminį, pakuojant ar taikant kitus veiksnius.

Klasifikavimo procedūra atliekama pagal nurodytus algoritmus (žr. 2.1.1–2.1.4 paveikslus).

▼B

2.1.1 paveikslas

Medžiagos, mišinio ar gaminio priskyrimo sprogmenų klasei procedūros bendroji schema (1 vežimo klasei)

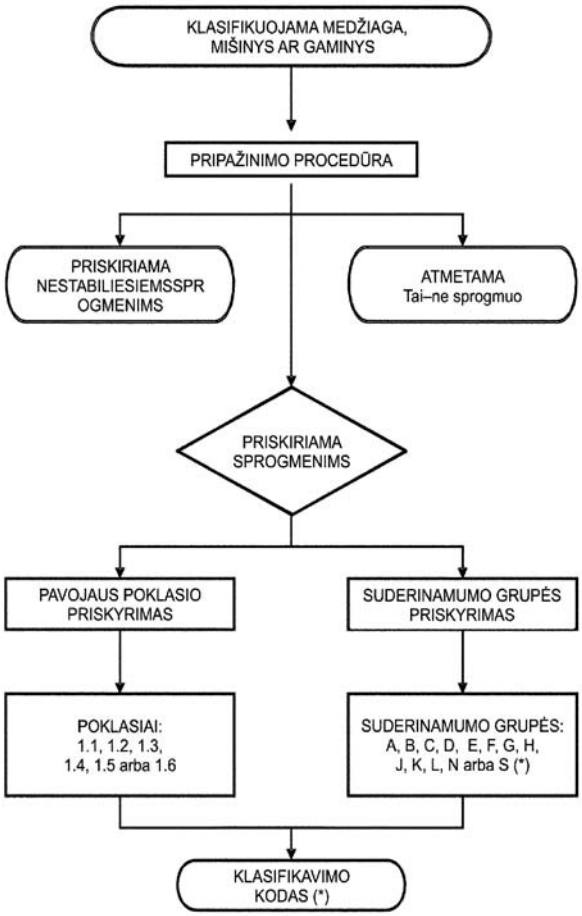

►(1)(*) Žr. ►(2) JT RDPKV◄ pavyzdinio reglamento 16-to leidimo 2.1.2 poskirsnį.◄

►(1) M2
►(2) M4

▼B

2.1.2 paveikslas

Laikino medžiagos, mišinio ar gaminio pripažinimo sprogmenų klasėje procedūra (1 vežimo klasei)

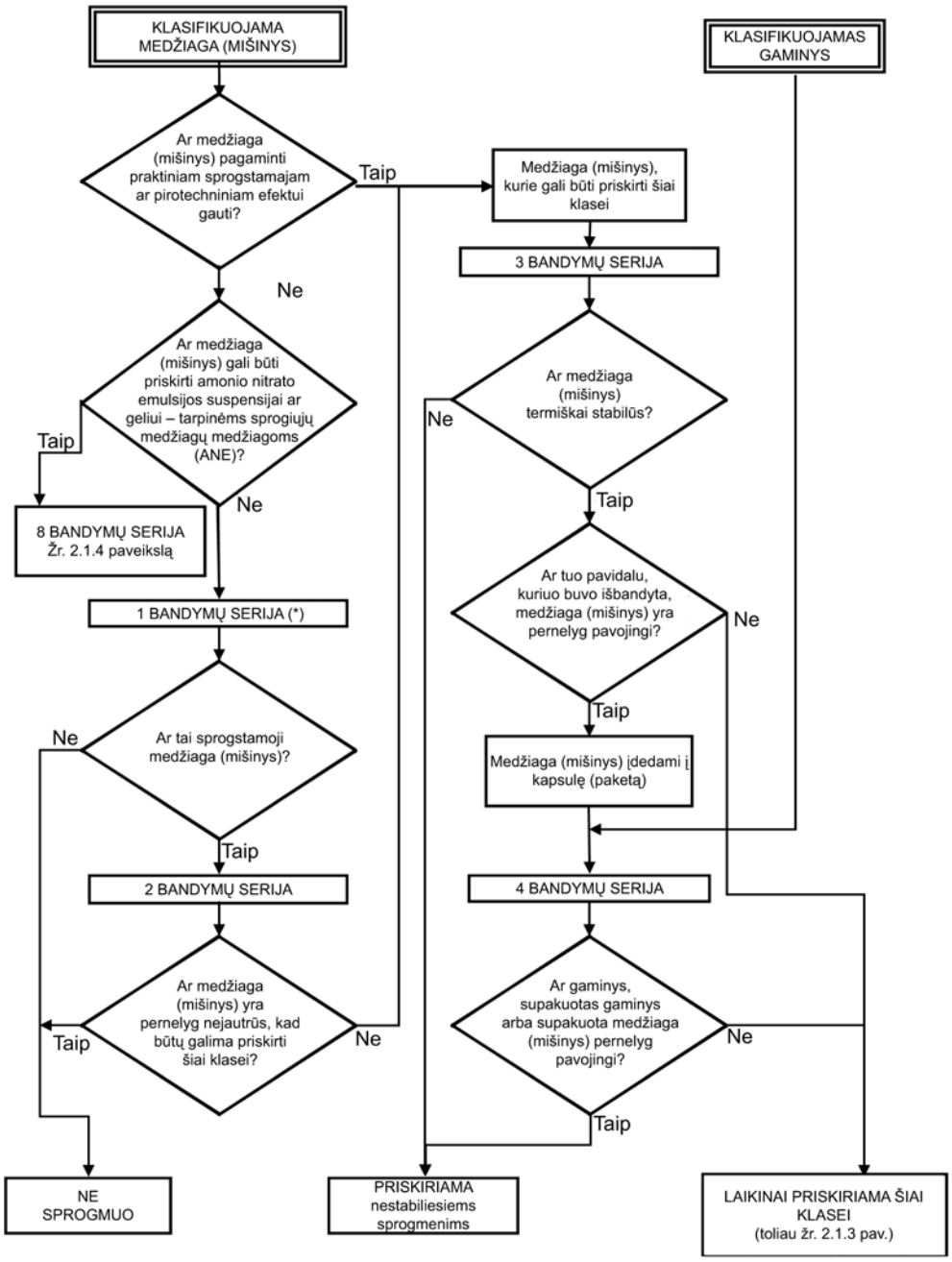

(*) Klasifikavimas pradedamas nuo 2 bandymų serijos.

▼**M19**

2.1.3 paveikslas

Priskyrimo sprogmenų klasės (1 vežimo klasės) poklasiui procedūra

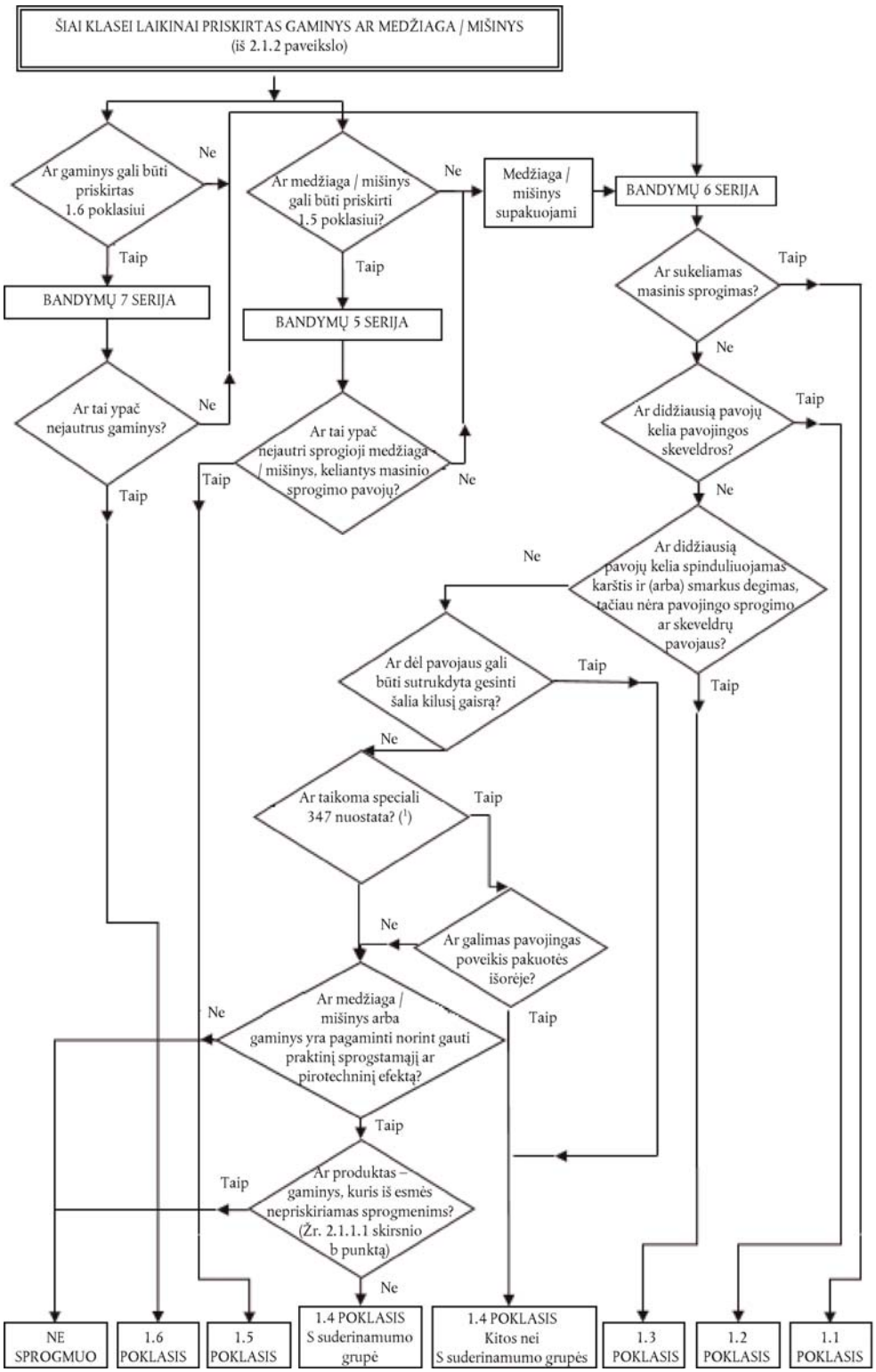

(1) *Daugiau informacijos galima rasti JT RTGD tipinių taisyklių 3.3 skyriuje.*

▼M2

2.1.4 paveikslas

Amonio nitrato emulsijų (ANE), suspensijų ar gelių klasifikavimo procedūra

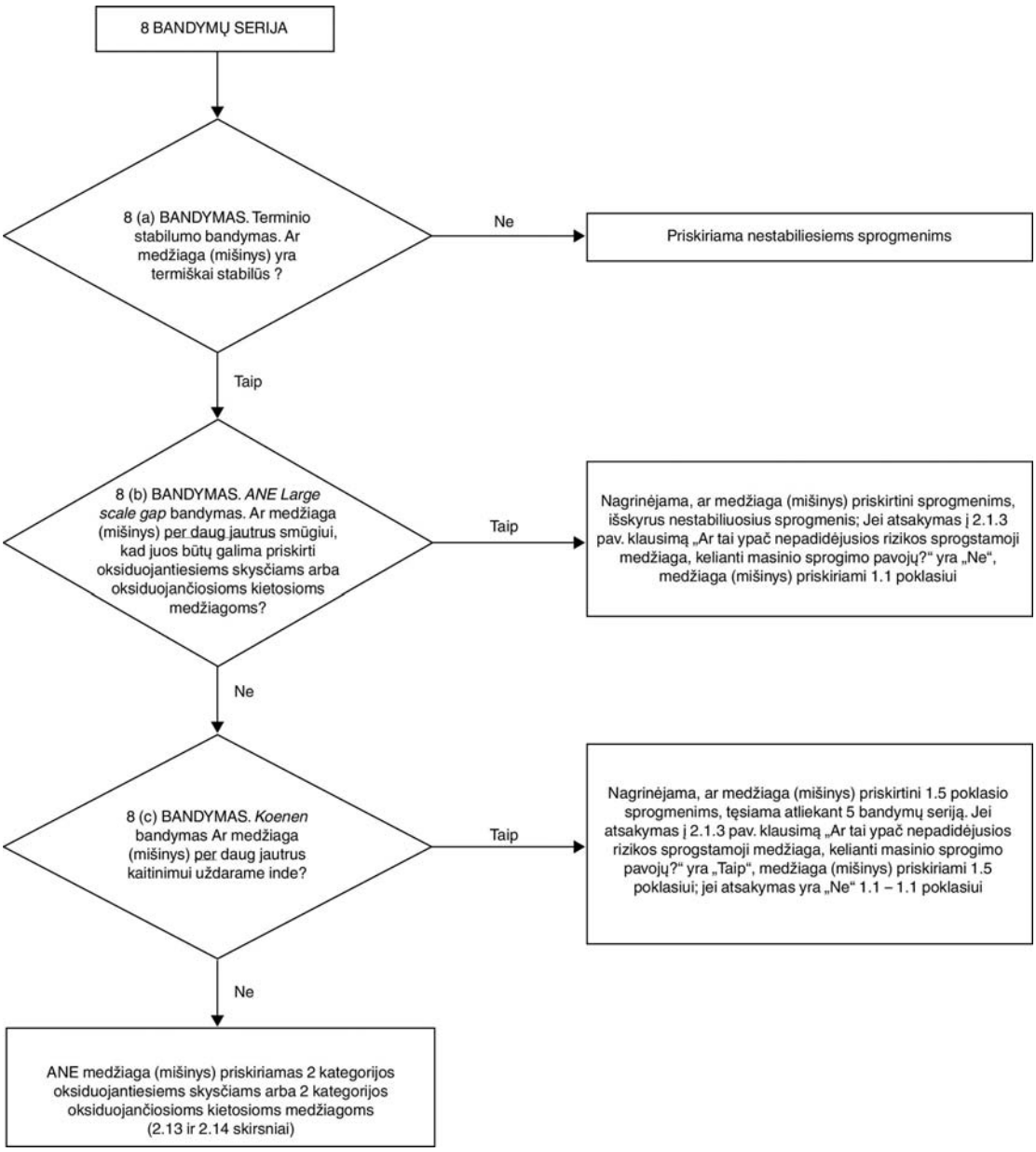

▼B

2.1.4.2. *Atrankos procedūra*

Sprogstamosios savybės yra susijusios su tam tikrų cheminių medžiagų grupių, kurios gali reaguoti labai staigiai didindamos temperatūrą ar slėgį, buvimu molekulėje. Atrankos procedūra skirta nustatyti, ar esama tokių reaktyvių grupių, ir staigaus energijos išskyrimo potencialui nustatyti. Jei per atrankos procedūrą nustatoma, kad medžiaga ar mišinys yra potencialiai sprogusis, turi būti atliekama pripažinimo procedūra (žr. ►M4 JT RDPKV ◄ bandymų ir kriterijų vadovo 10.3 skirsnį).

▼M2

Pastaba

Jei organinių medžiagų egzoterminio skilimo energija yra mažesnė kaip 800 J/g, nebūtinas nei 1 serijos a tipo detonacijos plitimo bandymas, nei 2 serijos a tipo jautrumo detonaciniam smūgiui bandymas. Jei organinių medžiagų ir mišinių skilimo energija yra 800 J/g arba didesnė, nei 1 serijos a tipo, nei 2 serijos a tipo bandymų atlikti nereikia, jei atlikus sprogstamosios galios nustatymo Mk.IIId bandymą (F.1), sprogstamosios galios nustatymo bandymą F.2, arba BAM *Trauzl* bandymą (F.3), sprogimą inicijavus standartiniu detonatoriumi Nr. 8 (žr. Jungtinių Tautų rekomendacijų dėl pavojingų krovinių vežimo (JT RTDG) bandymų ir kriterijų vadovo 1 priedėlį) gautas rezultatas yra „Ne“. Tokiu atveju laikoma, kad 1 a ir 2 a bandymo rezultatai yra „-“.

▼M19

2.1.4.3. Sprogmenų pavojingumo klasei skirta pripažinimo procedūra neturi būti taikoma, jei:

▼B

a) cheminės medžiagos molekulėje nėra cheminių funkcinių grupių, turinčių sprogstamųjų savybių. Grupių, kuriose gali būti nustatytos sprogstamosios savybės, pavyzdžiai pateikti ►M4 JT RDPKV ◄ bandymų ir kriterijų vadovo 6 priedo A6.1 lentelėje; arba

b) molekulėje yra cheminių medžiagų grupių, turinčių sprogstamųjų savybių, kurių sudėtyje yra deguonies, o apskaičiuotasis deguonies balansas yra mažesnis kaip - 200;

deguonies balansas apskaičiuojamas pagal šią cheminę reakciją:

$C_xH_yO_z + [x + (y/4) - (z/2)] O_2 \rightarrow x\ CO_2 + (y/2)\ H_2O$

ir taikant šią lygtį:

deguonies balansas = -1 600 [2x + (y/2) – z]/molekulinė masė;

▼M19

c) organinės medžiagos arba homogeninio organinių medžiagų mišinio, kuriuose yra sprogstamųjų savybių turinčių cheminių medžiagų grupė (arba grupės):

— egzoterminio skilimo energija yra mažesnė nei 500 J/g arba

— egzoterminis skilimas prasideda ne žemesnėje nei 500 °C temperatūroje,

kaip nurodyta 2.1.3 lentelėje.

2.1.3 lentelė

Sprendimas sprogmenų pavojingumo klasei skirtą pripažinimo procedūrą taikyti organinei medžiagai arba homogeniniam organinių medžiagų mišiniui

Skilimo energija (J/g)	Skilimo pradžios temperatūra (°C)	Ar taikyti pripažinimo procedūrą? (Taip/Ne)
< 500	< 500	Ne
< 500	≥ 500	Ne

▼M19

Skilimo energija (J/g)	Skilimo pradžios temperatūra (°C)	Ar taikyti pripažinimo procedūrą? (Taip/Ne)
≥ 500	< 500	Taip
≥ 500	≥ 500	Ne

Egzoterminio skilimo energija gali būti nustatoma naudojant tinkamą kalorimetrijos metodą (Žr. JT RTDG bandymų ir kriterijų vadovo 20.3.3.3 skirsnį).

▼B

d) jei tai neorganinių oksiduojančiųjų medžiagų ir organinės (-ių) medžiagos (-ių) mišiniai, neorganinės oksiduojančiosios medžiagos koncentracija yra:

— mažesnė kaip 15 % masės, jei oksiduojančioji medžiaga priskirta 1 ar 2 kategorijai;

— mažesnė kaip 30 % masės, jei oksiduojančioji medžiaga priskirta 3 kategorijai.

2.1.4.4. Jei mišinyje yra kokių nors žinomų sprogmenų, turi būti atliekama pripažinimo procedūra.

▼M19

2.2. **Degiosios dujos**

2.2.1. ***Apibrėžtys***

2.2.1.1. Degiosios dujos – dujos ar dujų mišinys, kurie 20 °C temperatūroje ir esant standartiniam 101,3 kPa slėgiui tampa degūs ore.

2.2.1.2. Piroforinės dujos – degiosios dujos, kurios ne aukštesnėje kaip 54 °C temperatūroje savaime užsidega ore.

2.2.1.3. Chemiškai nestabilios dujos – degiosios dujos, kurios gali sprogti net ir nesant oro arba deguonies.

▼M4

2.2.2. ***Klasifikavimo kriterijai***

▼M19

2.2.2.1. Degiosios dujos pagal 2.2.1 lentelę priskiriamos 1A, 1B arba 2 kategorijai. Piroforinės ir (arba) chemiškai nestabilios degiosios dujos visada priskiriamos 1A kategorijai.

2.2.1 lentelė

Degiųjų dujų skirstymo į kategorijas kriterijai

Kategorija			Kriterijai
1A	Degiosios dujos		Dujos, kurios 20 °C temperatūroje ir esant standartiniam 101,3 kPa slėgiui: a) užsidega, kai jų koncentracija ore yra ne didesnė kaip 13 % tūrio, arba b) tampa degios ore, kai jų koncentracija yra ne mažesnė kaip 12 procentinių punktų (neatsižvelgiant į apatinę degumo ribą), išskyrus atvejus, kai iš duomenų matyti, kad jos atitinka 1B kategorijai taikomus kriterijus.
	Piroforinės dujos		Degiosios dujos, kurios ne aukštesnėje kaip 54 °C temperatūroje savaime užsidega ore.
	Chemiškai nestabilios dujos	A	Degiosios dujos, kurios yra chemiškai nestabilios 20 °C temperatūroje ir esant standartiniam 101,3 kPa slėgiui.
		B	Degiosios dujos, kurios yra chemiškai nestabilios aukštesnėje nei 20 °C temperatūroje ir (arba) esant didesniam nei 101,3 kPa slėgiui.

▼**M19**

Kategorija		Kriterijai
1B	Degiosios dujos	Dujos, kurios atitinka 1A kategorijai taikomus degumo kriterijus, tačiau kurios nėra piroforinės ar chemiškai nestabilios ir kurių: a) apatinė degumo ore riba – didesnė kaip 6 % tūrio arba b) pagrindinio degimo greitis – mažesnis kaip 10 cm/s.
2	Degiosios dujos	Kitos nei 1A arba 1B kategorijai priskiriamos dujos, kurios 20 °C temperatūroje ir esant standartiniam 101,3 kPa slėgiui tampa degios ore.

1 PASTABA. Aerozoliai degiosioms dujoms nepriskiriami. Žr. 2.3 skirsnį.

2 PASTABA. Jeigu duomenų, kuriais remiantis degiosios dujos gali būti priskiriamos 1B kategorijai, neturima, 1A kategorijai taikomus kriterijus atitinkančios degiosios dujos automatiškai priskiriamos 1A kategorijai.

3 PASTABA. Piroforinės dujos ne visada savaime užsidega iš karto – jos gali užsidegti pavėluotai.

4 PASTABA. Jei duomenų apie degiųjų dujų mišinio piroforines savybes neturima, toks mišinys piroforinėms dujoms priskiriamas tuomet, jei piroforinė (-ės) sudedamoji (-osios) dalis (-ys) sudaro daugiau kaip 1 % jo tūrio.

▼**M4**

2.2.3. ***Informacija apie pavojų***

Ženklinant priskyrimo šiai pavojaus klasei kriterijus atitinkančias medžiagas ir mišinius, naudojami etikečių elementai, nurodyti 2.2.3 lentelėje.

▼M19

2.2.2 lentelė

Degiųjų dujų etikečių elementai

	1A kategorija	1A kategorijai priskiriamos dujos, atitinkančios piroforinėms arba nestabilioms A/B kategorijos dujoms taikomus kriterijus			1B kategorija	2 kategorija
		Piroforinės dujos	Chemiškai nestabilios dujos			
			A kategorija	B kategorija		
GHS piktograma						Nėra
Signalinis žodis	Pavojinga	Pavojinga	Pavojinga	Pavojinga	Pavojinga	Atsargiai
Pavojingumo frazė	H220: ypač degios dujos	H220: ypač degios dujos. H232: ore gali užsidegti savaime.	H220: ypač degios dujos. H230: gali sprogti net ir nesant oro	H220: ypač degios dujos. H231: gali sprogti net ir nesant oro, esant didesniam slėgiui ir (arba) aukštesnėje temperatūroje	H221: degiosios dujos	H221: degiosios dujos
Atsargumo frazė dėl prevencijos	P210	P210 P222 P280	P202 P210	P202 P210	P210	P210
Atsargumo frazė dėl poveikio	P377 P381	P377 P381	P377 P381	P377 P381	P377 P381	P377 P381
Atsargumo frazė dėl laikymo	P403	P403	P403	P403	P403	P403
Atsargumo frazė dėl pašalinimo						

▼**M19**

Jei degiosios dujos arba dujų mišinys priskiriami piroforinėms ir (arba) chemiškai nestabilioms dujoms, visa atitinkama klasifikacija (-os) nurodoma (-os) saugos duomenų lape, kaip reikalaujama Reglamento (EB) Nr. 1907/2006 II priede, o atitinkami pranešimų apie pavojų elementai pateikiami etiketėje.

Klasifikavimo procedūra atliekama pagal nurodytą algoritmą (žr. 2.2.1 paveikslą).

▼**M19**

2.2.1 paveikslas

Degiosios dujos

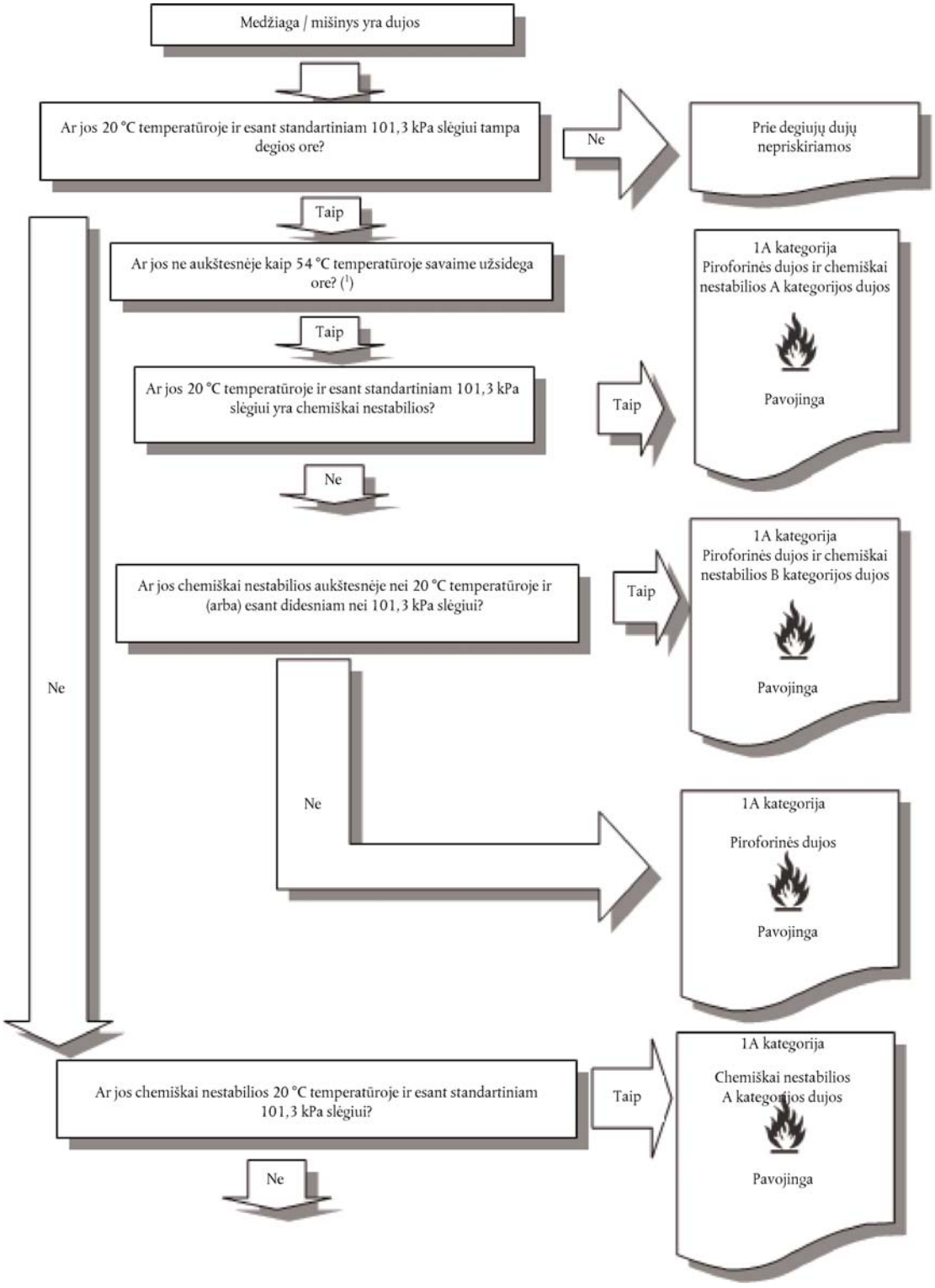

(1) *Jei duomenų apie degiųjų dujų mišinio piroforines savybes neturima, toks mišinys piroforinėms dujoms priskiriamas tuomet, jei piroforinė (-ės) sudedamoji (-osios) dalis (-ys) sudaro daugiau kaip 1 % jo tūrio.*

▼**M19**

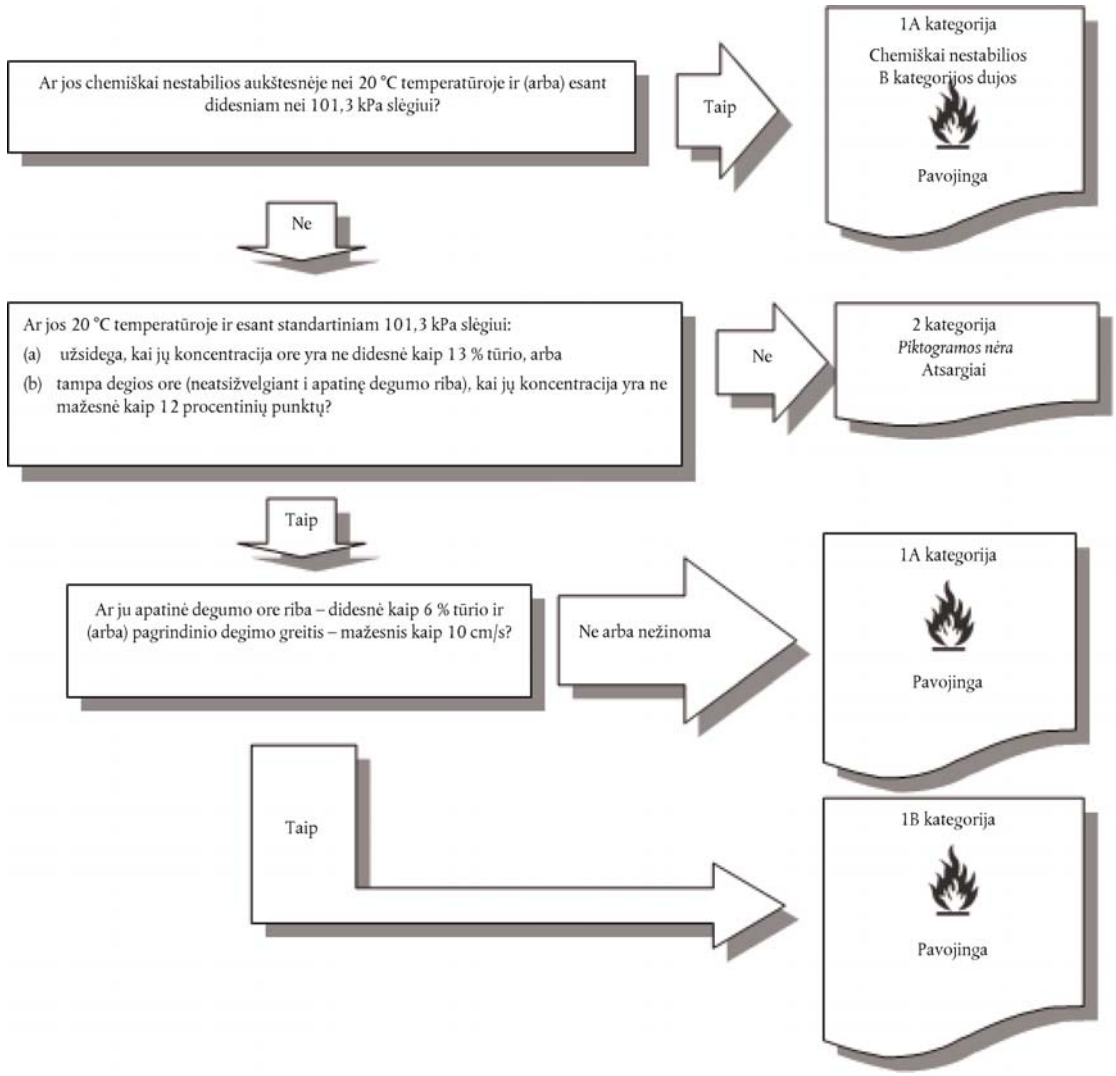

▼**M4**

2.2.4. ***Papildomos klasifikavimo nuostatos***

▼**M19**

2.2.4.1. Degumas turi būti nustatomas bandymais, o mišinių degumas (jei turima pakankamai duomenų) – skaičiuojant pagal ISO priimtus metodus (žr. ISO 10156 „Dujos ir dujų mišiniai. Užsiliepsnojimo potencialo ir oksidacijos gebos nustatymas, skirtas balionų čiaupų atvamzdžiams parinkti“ su pakeitimais; jei 1B kategorijos atveju remiamasi pagrindinio degimo greičiu, žr. ISO 817 „Aušalai. Žymėjimas ir saugos klasifikacija“ (su pakeitimais) C priedą „Degiųjų dujų degimo greičio matavimo bandymo metodas“). Vietoj bandymo prietaiso, naudotino pagal ISO 10156 (su pakeitimais), gali būti naudojamas pagal EN 1839 „Degiųjų dujų ir garų sprogumo ribų nustatymas (su pakeitimais) 4.2 punktą taikant vamzdžių metodą naudotinas bandymo prietaisas.“

2.2.4.2. Piroforinės savybės turi būti nustatomos 54 °C temperatūroje pagal IEC 60079–20–1 (ed1.0; 2010–01) „Sprogiosios atmosferos. 20–1 dalis. Medžiagų charakteristikos dujoms ir garams klasifikuoti. Bandymo metodai ir jo duomenys“ arba DIN 51794 „Naftos produktų užsidegimo temperatūros nustatymas“.

▼M19

2.2.4.3. Piroforinėms dujoms skirta klasifikavimo procedūra nebūtina, jei gamybos ar tvarkymo patirtis rodo, jog medžiaga ne aukštesnėje nei 54 °C temperatūroje ore savaime neužsidega. Degiųjų dujų mišiniai, kurių piroforinės savybės neištirtos ir kuriuose piroforinių sudedamųjų dalių yra daugiau kaip vienas procentas, priskiriami piroforinėms dujoms. Vertinant poreikį klasifikuoti degiųjų dujų mišinius, kuriuose piroforinių sudedamųjų dalių yra ne daugiau kaip vienas procentas, turi būti remiamasi ekspertiniu piroforinių dujų bei jų mišinių savybių ir fizinių pavojų vertinimu. Šiuo atveju poreikis atlikti bandymą turi būti apsvarstytas tik jei ekspertų vertinime nurodyta, kad klasifikavimo procesui pagrįsti reikalingi papildomi duomenys.

▼M4

►M19 2.2.4.4 ◄ Cheminis nestabilumas nustatomas pagal JT rekomendacijų dėl pavojingų krovinių vežimo bandymų ir kriterijų vadovo III dalyje aprašytą metodą. Jei pagal skaičiavimus, atliktus remiantis ISO 10156 su pakeitimais, nustatoma, kad dujų mišinys nėra degus, klasifikavimo tikslais nebūtina atlikti bandymų, kuriais nustatomas cheminis nestabilumas.

2.3. **Aerozoliai**

2.3.1. ***Apibrėžtys***

Aerozoliai (aerozolių balionėliai) – bet kurie metaliniai, stikliniai ar plastikiniai pakartotinai neužpildomi indai, kuriuose laikomos suslėgtos, suskystintos ar veikiant slėgiui ištirpdytos dujos su skysčiu, pasta ar milteliais ar be jų, kuriuose yra purškimo įtaisas, pro kurį balionėlio turinys gali būti išpurškiamas kaip kietųjų ar skysčio dalelių suspensija dujose (putos, pasta ar milteliai), skysčio ar dujų pavidalo.

2.3.2. ***Klasifikavimo kriterijai***

▼M12

2.3.2.1. Aerozoliai, atsižvelgiant į jų degumo savybes ir degimo šilumą, priskiriami vienai iš trijų šios pavojingumo klasės kategorijų. Jie laikomi priskirtinais 1 arba 2 kategorijai, jei jų sudėtyje yra daugiau nei 1 % masės sudedamųjų dalių, kurios pagal šioje dalyje toliau išdėstytus kriterijus priskiriamos degiosioms:

— degiosios dujos (žr. 2.2 skirsnį),

— skysčiai, kurių pliūpsnio temperatūra ≤ 93 °C, įskaitant degiuosius skysčius pagal 2.6 skirsnį,

— degiosios kietosios medžiagos (žr. 2.7 skirsnį),

arba, jei jų degimo šiluma yra ne mažesnė kaip 20 kJ/g.

1 PASTABA. Degioms sudedamosioms dalims nepriskiriama piroforinės, savaime kaistančiosios ar su vandeniu reaguojančios medžiagos ir mišiniai, kadangi šios sudedamosios dalys niekuomet nenaudojamos aerozoliuose.

2 PASTABA. Aerozoliams papildomai netaikomos 2.2 skirsnio (Degiosios dujos), 2.5 skirsnio (Slėgio veikiamos dujos), 2.6 skirsnio (Degieji skysčiai) arba 2.7 skirsnio (Degiosios kietosios medžiagos) nuostatos. Atsižvelgiant į turinį, aerozoliai taip pat gali būti priskiriami kitoms pavojingumo klasėms, įskaitant jų ženklinimo elementus.

▼**M4**

2.3.2.2. Aerozolis, atsižvelgiant į jo sudedamąsias dalis, degimo cheminę šilumą ir, jei reikia, putų bandymo rezultatus (putų aerozolių atveju) ir užsidegimo atstumo bandymo bei uždaros erdvės bandymo (purškiamųjų aerozolių atveju) rezultatus, priskiriamas vienai iš trijų šios klasės kategorijų pagal šio priedo 2.3.1a–2.3.1c paveikslus ir JT rekomendacijų dėl pavojingų krovinių vežimo bandymų ir kriterijų vadovo III dalies 31.4, 31.5 ir 31.6 poskirsnius. Priskyrimo 1 arba 2 kategorijoms kriterijų neatitinkantys aerozoliai priskiriami 3 kategorijai.

Pastaba

Degumo klasifikacijos procedūroms nepateikti aerozoliai, kurių sudėtyje yra daugiau nei 1 % degių sudedamųjų dalių arba kurių degimo šiluma yra ne mažesnė kaip 20 kJ/g, šiame skirsnyje priskiriami 1 kategorijos aerozoliams.

▼**M12**

2.3.1a) paveikslas

Aerozoliai

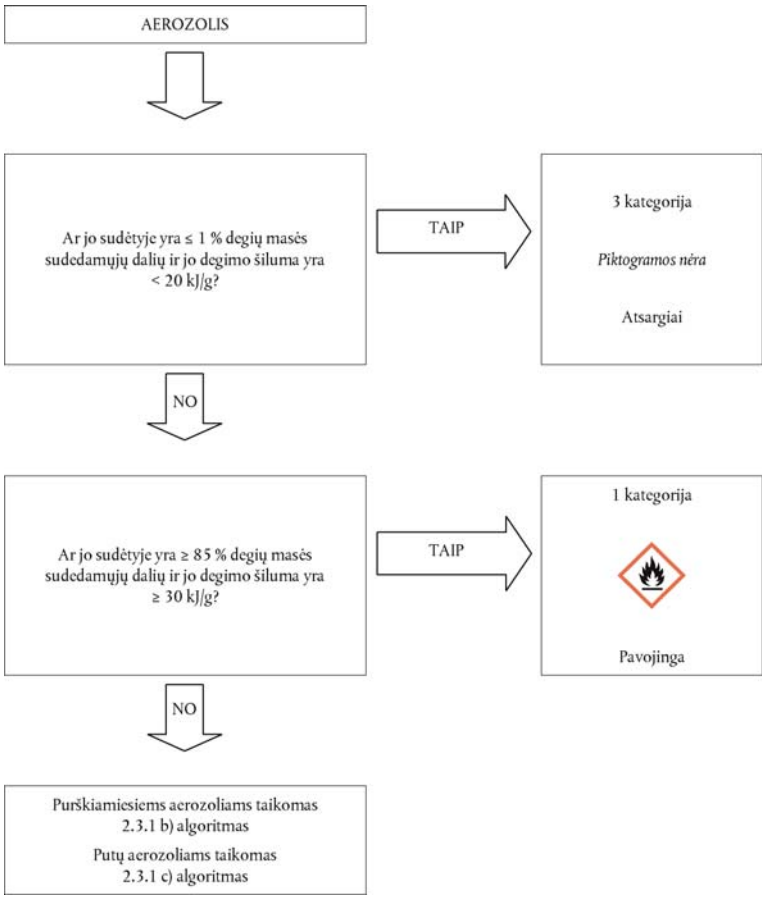

▼M4

2.3.1b) paveikslas

Purškiamieji aerozoliai

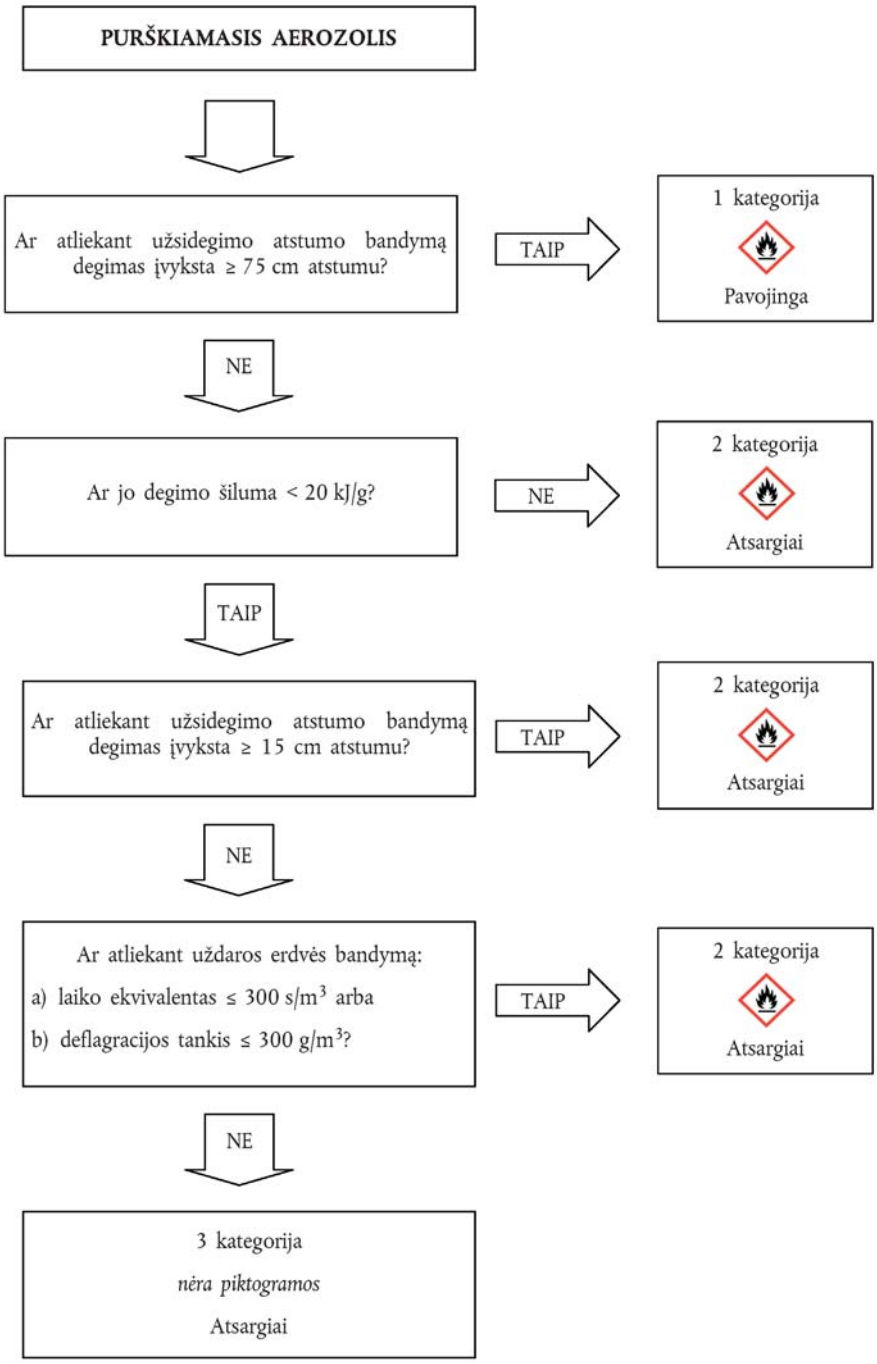

▼M4

2.3.1c) paveikslas

Putų aerozoliai

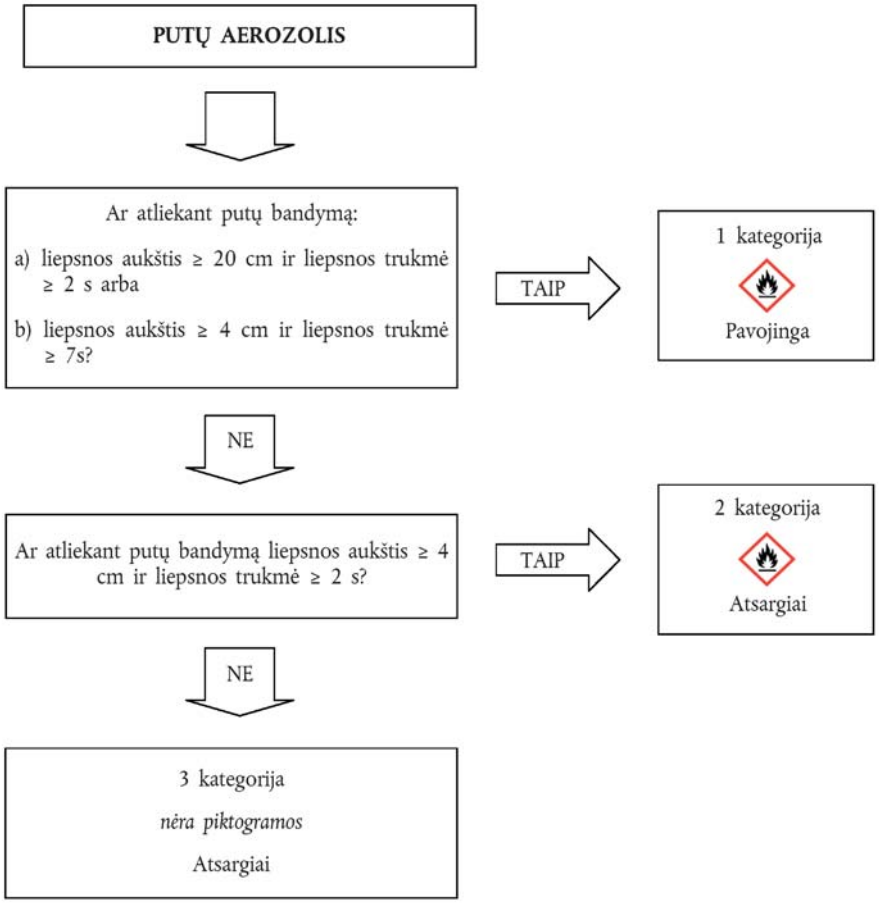

2.3.3. ***Informacija apie pavojų***

Ženklinant priskyrimo šiai pavojingumo klasei kriterijus atitinkančias medžiagas ar mišinius, naudojami etikečių elementai, nurodyti 2.3.1 lentelėje.

2.3.1 lentelė

▼M12

Aerozolių etikečių elementai

▼M4

Klasifikacija	1 kategorija	2 kategorija	3 kategorija
GHS piktogramos			Nėra
Signalinis žodis	Pavojinga	Atsargiai	Atsargiai
Pavojingumo frazė	H222: Ypač degus aerozolis H229: Slėginė talpykla. Kaitinama gali sprogti	H223: Degus aerozolis H229: Slėginė talpykla. Kaitinama gali sprogti	H229: Slėginė talpykla. Kaitinama gali sprogti

▼M4

Klasifikacija	1 kategorija	2 kategorija	3 kategorija
Atsargumo frazė dėl prevencijos	P210 P211 P251	P210 P211 P251	P210 P251
Atsargumo frazė dėl reakcijos			
Atsargumo frazė dėl laikymo	P410 + P412	P410 + P412	P410 + P412
Atsargumo frazė dėl pašalinimo			

2.3.4. ***Papildomos klasifikavimo nuostatos***

2.3.4.1. Degimo cheminė šiluma (ΔH_c) kilodžauliais gramui (kJ/g) yra teorinės degimo šilumos (ΔH_{comb}) ir degimo veiksmingumo, paprastai mažesnio kaip 1,0 (tipinis degimo veiksmingumas yra 0,95 arba 95 %), sandauga.

Jeigu aerozolis yra sudėtinis, degimo cheminė šiluma yra laikoma atskirų sudedamųjų dalių degimo šilumos svertinių verčių suma:

$$\Delta H_{c\ (product)} = \sum_{i}^{n} [w_i\ \% \times \Delta H_{c(i)}]$$

čia:

ΔH_c = degimo cheminė šiluma (kJ/g);

$w_i\%$ = sudedamosios dalies i masės dalis produkte;

$\Delta H_{c(i)}$ = produkto sudedamosios dalies i savitoji degimo šiluma (kJ/g).

Degimo cheminės šilumos vertės gali būti imamos iš literatūros, apskaičiuojamos arba nustatomos bandymais (žr. ASTM D 240 „Standartiniai bandymų metodai skystų angliavandenilių degalų degimo šilumai nustatyti naudojant kalorimetrinę bombą“ su pakeitimais, EN/ISO 13943 „Priešgaisrinė sauga. Terminai ir apibrėžimai“ su pakeitimais, 86.l–86.3 p. ir NFPA 30B „Aerozolinių produktų gamybos ir laikymo normos“ su pakeitimais).

▼B

2.4. **Oksiduojančiosios dujos**

2.4.1. ***Apibrėžtys***

Oksiduojančiosios dujos – tai bet kokios dujos ar dujų mišinys, kurie, paprastai gaudami deguonies, sukelia ar skatina kitos medžiagos degimą labiau, nei oras.

2.4.2. ***Klasifikavimo kriterijai***

2.4.2.1. Oksiduojančiosios dujos priskiriamos vienai šios klasės kategorijai pagal 2.4.1 lentelę:

2.4.1 lentelė

Oksiduojančiųjų dujų kriterijai

Kategorija	Kriterijai
1	Bet kokios dujos ar dujų mišinys, kurie, paprastai gaudami deguonies, sukelia ar skatina kitos medžiagos degimą labiau, nei oras.

▼M4

Pastaba

Dujos, kurios sukelia ar skatina kitos medžiagos degimą labiau, nei oras – grynosios dujos arba jų mišinys, kurio oksidavimo geba, nustatyta taikant metodą, apibrėžtą ISO 10156 su pakeitimais, yra didesnė nei 23,5 %.

▼B

2.4.3. ***Informacija apie pavojų***

Ženklinant priskyrimo šiai pavojaus klasei kriterijus atitinkančias medžiagas ar mišinius turi būti naudojami etikečių elementai, nurodyti 2.4.2 lentelėje.

2.4.2 lentelė

Oksiduojančiųjų dujų etikečių elementai

Klasifikavimas	1 kategorija
GHS piktograma	
Signalinis žodis	Pavojinga
Pavojingumo frazė	H270: Gali sukelti ar padidinti gaisrą, oksidatorius
Atsargumo frazė dėl prevencijos	P220 P244
Atsargumo frazė dėl reakcijos	P370 + P376
Atsargumo frazė dėl laikymo	P403
Atsargumo frazė dėl pašalinimo	

▼M4

2.4.4. ***Papildomos klasifikavimo nuostatos***

Oksiduojančiosioms dujoms klasifikuoti atliekami dujų bandymai arba taikomi skaičiavimo metodai, aprašyti ISO 10156 „Dujos ir dujų mišiniai. Gaisringumo ir oksidacijos gebos nustatymas baliono vožtuvo išleidžiamajai angai parinkti“ su pakeitimais;

▼B

2.5. **Slėgio veikiamos dujos**

2.5.1. ***Apibrėžtis***

2.5.1.1. ►M4 Slėgio veikiamos dujos – dujos, kurios laikomos talpykloje, kurioje yra 200 kPa arba didesnis slėgis (manometras) arba aukštesnė nei 20 °C temperatūra, arba kurios yra suskystintosios arba suskystintos ir atšaldytos. ◄

Joms priskiriamos suslėgtos dujos, suskystintos dujos, ištirpdytos dujos ir atšaldytos suskystintos dujos.

2.5.1.2. Kritinė temperatūra – tai temperatūra, kurią viršijus grynų dujų nebegalima suskystinti, koks bebūtų slėgis.

▼M4

2.5.2. ***Klasifikavimo kriterijai***

2.5.2.1. Slėgio veikiamos dujos pagal jų fizinį būvį pakuotėje priskiriamos vienai iš keturių 2.5.1 lentelėje nurodytų grupių:

2.5.1 lentelė

Slėgio veikiamų dujų kriterijai

Grupė	Kriterijai
Suslėgtosios dujos	Dujos, kurios supakuotos veikiant slėgiui yra visiškai dujinės – 50 °C temperatūroje; įskaitant visas dujas, kurių kritinė temperatūra yra ≤ – 50 °C.
Suskystintosios dujos	Dujos, kurios supakuotos veikiant slėgiui yra iš dalies dujinės aukštesnėje kaip – 50 °C temperatūroje. Skiriamos: i) aukšto slėgio suskystintos dujos – dujos, kurių kritinė temperatūra yra nuo – 50 °C iki + 65 °C ir ii) žemo slėgio suskystintos dujos – dujos, kurių kritinė temperatūra virš + 65 °C.
Atšaldytos suskystintosios dujos	Dujos, kurios supakuotos yra iš dalies skystos dėl žemos temperatūros.
Ištirpintosios dujos	Dujos, kurios supakuotos veikiant slėgiui yra ištirpintos skystos fazės tirpiklyje.

Pastaba

Aerozoliai nepriskiriami slėgio veikiamoms dujoms; žr. 2.3 skirsnį.

▼B

2.5.3. ***Informacija apie pavojų***

Ženklinant priskyrimo šiai pavojaus klasei kriterijus atitinkančias medžiagas ar mišinius turi būti naudojami etikečių elementai, nurodyti 2.5.2 lentelėje.

▼M12

2.5.2 lentelė

Slėgio veikiamų dujų etikečių elementai

Klasifikavimas	Suslėgtosios dujos	Suskystintosios dujos	Atšaldytos suskystintosios dujos	Ištirpintosios dujos
GHS piktogramos				
Signalinis žodis	Atsargiai	Atsargiai	Atsargiai	Atsargiai
Pavojingumo frazė	H280: Turi slėgio veikiamų dujų, kaitinant gali sprogti	H280: Turi slėgio veikiamų dujų, kaitinant gali sprogti	H281: Turi atšaldytų dujų, gali sukelti kriogeninius nušalimus arba pažeidimus	H280: Turi slėgio veikiamų dujų, kaitinant gali sprogti
Atsargumo frazė dėl prevencijos			P282	

▼M12

Klasifikavimas	Suslėgtosios dujos	Suskystintosios dujos	Atšaldytos suskystintosios dujos	Ištirpintosios dujos
Atsargumo frazė dėl poveikio			P336 + P315	
Atsargumo frazė dėl laikymo	P410 + P403	P410 + P403	P403	P410 + P403
Atsargumo frazė dėl pašalinimo				

▼M2

Pastaba

Slėgio veikiamų dujų GHS04 piktograma nebūtina, jei dujos paženklintos GHS02 arba GHS06 piktograma.

▼B

2.5.4. ***Papildomos klasifikavimo nuostatos***

Apie šią dujų grupę turi būti žinoma ši informacija:

— garų slėgis 50 °C temperatūroje;

— fizinis būvis 20 °C temperatūroje ir esant standartiniam aplinkos slėgiui;

— kritinė temperatūra.

▼M4

Duomenis galima rasti literatūroje, apskaičiuoti arba nustatyti bandymais. Daugelis grynų dujų jau yra suklasifikuotos JT RDPKV pavyzdiniame reglamente.

▼B

2.6. **Degieji skysčiai**

2.6.1. ***Apibrėžtis***

Degusis skystis – tai skystis, kurio pliūpsnio temperatūra ne aukštesnė kaip 60 °C.

2.6.2. ***Klasifikavimo kriterijai***

2.6.2.1. Degusis skystis priskiriamas vienai iš trijų 2.6.1 lentelėje nurodytų šios klasės grupių:

2.6.1 lentelė

Degiųjų skysčių kriterijai

Kategorija	Kriterijai
1	Pliūpsnio temperatūra < 23 °C, o pradinė virimo temperatūra ≤ 35 °C
2	Pliūpsnio temperatūra < 23 °C, o pradinė virimo temperatūra > 35 °C
3	Pliūpsnio temperatūra ≥ 23 °C ir ≤ 60 °C ([1])

([1]) Šiame reglamente gazoliai, dyzelinas ir lengvasis krosnių kuras, kurių pliūpsnio temperatūra yra ≥ 55 °C ir ≤ 75 °C, gali būti priskiriami 3 vežimo kategorijai.

▼M2

Pastaba

Aerozoliai nepriskiriami degiesiems skysčiams; žr. 2.3 skirsnį.

▼B

2.6.3. ***Informacija apie pavojų***

Ženklinant priskyrimo šiai pavojaus klasei kriterijus atitinkančias medžiagas ar mišinius turi būti naudojami etikečių elementai, nurodyti 2.6.2 lentelėje.

2.6.2 lentelė

Degiųjų skysčių etikečių elementai

Klasifikavimas	1 kategorija	2 kategorija	3 kategorija
GHS piktogramos			
Signalinis žodis	Pavojinga	Pavojinga	Atsargiai
Pavojingumo frazė	H224: Ypač degūs skystis ir garai	H225: Labai degūs skystis ir garai	H226: Degūs skystis ir garai
Atsargumo frazė dėl prevencijos	P210 P233 P240 P241 P242 P243 P280	P210 P233 P240 P241 P242 P243 P280	P210 P233 P240 P241 P242 P243 P280
Atsargumo frazė dėl reakcijos	P303 + P361 + P353 P370 + P378	P303 + P361 + P353 P370 + P378	P303 + P361 + P353 P370 + P378
Atsargumo frazė dėl laikymo	P403 + P235	P403 + P235	P403 + P235
Atsargumo frazė dėl pašalinimo	P501	P501	P501

2.6.4. ***Papildomos klasifikavimo nuostatos***

2.6.4.1. Degiesiems skysčiams klasifikuoti būtini duomenys apie pliūpsnio temperatūrą ir pradinę virimo temperatūrą. Duomenys gali būti gaunami bandymais, imami iš literatūros ar apskaičiuojami. Jei duomenų neturima, pliūpsnio temperatūra ir pradinė virimo temperatūra nustatomos bandymais. Pliūpsnio temperatūra nustatoma taikant uždaro indo metodą.

▼M19

2.6.4.2. Jei tai mišiniai [1], kurių sudėtyje yra nustatytos koncentracijos žinomų degiųjų skysčių (nors juose gali būti nelakių sudedamųjų dalių, pvz., polimerų ar priedų), pliūpsnio temperatūra nebūtinai turi būti nustatoma eksperimentiniu būdu, jei taikant 2.6.4.3 skirsnyje nurodytą metodą apskaičiuota mišinio pliūpsnio temperatūra yra bent 5 °C [2] aukštesnė už atitinkamą klasifikavimo kriterijų ir jei:

[1] *Šiuo metu yra patvirtintas skaičiavimo metodas, taikomas mišiniams, kurių sudėtyje yra iki šešių lakiųjų komponentų. Šie komponentai gali būti degieji skysčiai, pvz., angliavandeniliai, eteriai, alkoholiai, esteriai (išskyrus akrilatus) ir vanduo. Vis dėlto patvirtinto metodo, taikomo mišiniams, kurių sudėtyje yra halogenintų, sieros ir (arba) fosforo junginių, taip pat reaktyvių akrilatų, dar nėra.*

[2] *Jei apskaičiuota pliūpsnio temperatūra yra mažiau nei 5 °C aukštesnė už atitinkamą klasifikavimo kriterijų, šio apskaičiavimo metodo taikyti negalima, o pliūpsnio temperatūra apskaičiuojama eksperimentiniu būdu.*

▼B

a) žinoma tiksli mišinio sudėtis (jei medžiaga turi nustatytą sudėties intervalą, vertinama ta sudėtis, kurios apskaičiuotoji pliūpsnio temperatūra yra žemiausia);

b) žinoma kiekvienos sudedamosios dalies žemutinė sprogumo riba (jei šie duomenys ekstrapoliuojami kitoms nei bandymo temperatūroms, turi būti taikoma atitinkama koreliacija) bei žemutinės sprogumo ribos apskaičiavimo metodas ►M2 mišinio ◄;

c) žinoma kiekvienos mišinio sudedamosios dalies sočiųjų garų slėgio ir aktyvumo koeficiento priklausomybė nuo temperatūros;

d) skystoji fazė yra vienalytė.

2.6.4.3. Tinkamas metodas aprašytas J. Gmehlingo ir P. Rasmusseno leidinyje (Ind. Eng. Fundament, 21, 186, (1982)). Mišinio, kurio sudėtyje yra nelakių sudedamųjų dalių, pliūpsnio temperatūra apskaičiuojama pagal lakias sudedamąsias dalis. Tariama, kad nelaki sudedamoji dalis tik šiek tiek padidina dalinį tirpiklių slėgį ir apskaičiuotoji pliūpsnio temperatūra tik šiek tiek mažesnė už išmatuotąją vertę.

2.6.4.4. Galimi degių skysčių pliūpsnio temperatūros nustatymo metodai nurodyti 2.6.3 lentelėje.

2.6.3 lentelė

Degiųjų skysčių pliūpsnio temperatūros nustatymo metodai

Europos standartai	EN ISO 1516 su pakeitimais Pliūpsnio ir ne pliūpsnio temperatūrų nustatymas. Uždaro indo pusiausvyros metodas.
	EN ISO 1523 su pakeitimais Pliūpsnio temperatūros nustatymas. Uždaro indo pusiausvyros metodas.
	EN ISO 2719 su pakeitimais Pliūpsnio temperatūros nustatymas. Pensky-Martens uždaro indo metodas.
	EN ISO 3679 su pakeitimais Pliūpsnio temperatūros nustatymas. Greitos pusiausvyros uždaro indo metodas.
	EN ISO 3680 su pakeitimais Pliūpsnio temperatūros nustatymas. Greitos pusiausvyros uždaro indo metodas.
	EN ISO 13736 su pakeitimais Naftos produktai ir kiti skysčiai. Pliūpsnio temperatūros nustatymas. Abelio uždaro indo metodas.
Nacionaliniai standartai:	
Association française de normalisation, AFNOR:	NF M07-036 su pakeitimais Détermination du point d'éclair – Vase clos Abel-Pensky (identiškas DIN 51755)

▼M2

———————	

▼B

Deutsches Institut für Normung	DIN 51755 (pliūpsnio temparatūra žemesnė kaip 65 °C) su pakeitimais Prüfung von Mineralölen und anderen brennbaren Flüssigkeiten; Bestimmung des Flammpunktes im geschlossenen Tiegel, nach Abel-Pensky (identiškas NF M07-036)

▼M2

2.6.4.5. Skysčiai, kurių pliūpsnio temperatūra aukštesnė kaip 35 °C ir ne aukštesnė nei 60 °C, neturi būti priskiriami 3 kategorijai, jei JT rekomendacijų dėl pavojingų krovinių vežimo bandymų ir kriterijų vadovo III skyriaus 32 poskyrio tvaraus degumo bandymo L.2 rezultatai yra neigiami.

2.6.4.6. Galimi degiųjų skysčių pradinės virimo temperatūros nustatymo metodai nurodyti 2.6.4 lentelėje.

2.6.4 lentelė

Degiųjų skysčių pradinės virimo temperatūros nustatymo metodai

Europos standartai	EN ISO 3405 su pakeitimais Naftos produktai. Distiliacijos ypatybių nustatymas esant atmosferos slėgiui
	EN ISO 3924 su pakeitimais Naftos produktai. Virimo temperatūros intervalo nustatymas. Dujų chromatografijos metodas
	EN ISO 4626 su pakeitimais Lakieji organiniai skysčiai. Organinių tirpiklių, naudojamų kaip žaliavų, virimo temperatūros intervalo nustatymas
Reglamentas (EB) Nr. 440/2008 ([1])	Reglamento (EB) Nr. 440/2008 priedo A dalyje aprašytas A.2 metodas

([1]) OL L 142, 2008 5 31, p. 1.

▼B

2.7. **Degiosios kietosios medžiagos**

2.7.1. ***Apibrėžtis***

2.7.1.1. Degioji kietoji medžiaga – tai kietoji medžiaga, kuri lengvai užsidega arba trinties metu sukelia ugnį arba skatina degimą.

Lengvai užsidegančios kietosios medžiagos – tai miltelių, granulių ar pastos pavidalo medžiagos ar mišiniai, kurie yra pavojingi, jei po trumpo kontakto su degimo šaltiniu, pvz., su degančiu degtuku, gali lengvai užsidegti ir jei liepsna sparčiai plinta.

2.7.2. ***Klasifikavimo kriterijai***

2.7.2.1. Miltelių, granulių ar pastos pavidalo medžiagos ar mišiniai (išskyrus metalų ar metalų lydinių miltelius – žr. 2.7.2.2) klasifikuojami kaip lengvai užsidegančios kietosios medžiagos, jei degimo trukmė per

▼B

vieną ar kelias bandymų serijas, atliekamas pagal ►M4 JT RDPKV ◄ bandymų ir kriterijų vadovo III dalies 33.2.1 poskirsnyje aprašytą bandymų metodą, yra trumpesnė kaip 45 sekundės arba degimo greitis yra didesnis kaip 2,2 mm/s.

▼M19

2.7.2.2. Metalų ar metalų lydinių milteliai priskiriami degiosioms kietosioms medžiagoms, jei jie gali užsidegti ir reakcija per visą bandinio ilgį (100 mm) išplinta per 10 minučių ar greičiau.

▼B

2.7.2.3. Degi kietoji medžiaga priskiriama vienai iš dviejų 2.7.1 lentelėje nurodytų šios klasės kategorijų taikant ►M4 JT RDPKV ◄ bandymų ir kriterijų vadovo 33.2.1 poskirsnyje aprašytą N.1 metodą:

2.7.1 lentelė

Degiųjų kietųjų medžiagų kriterijai

Kategorija	Kriterijai
1	Degimo greičio bandymas Medžiagos ir mišiniai, išskyrus metalo miltelius: a) sudrėkinta vieta nesustabdo ugnies; b) degimo trukmė < 45 s arba degimo greitis > 2,2 mm/s Metalo milteliai degimo trukmė ≤ 5 minutės
2	Degimo greičio bandymas Medžiagos ir mišiniai, išskyrus metalo miltelius: a) sudrėkinta vieta sustabdo ugnį bent 4 minutėms; b) degimo trukmė < 45 s arba degimo greitis > 2,2 mm/s Metalo milteliai degimo trukmė > 5 minutės ir ≤ 10 minučių

▼M2

1 pastaba

Bandymas atliekamas su chemine medžiaga ar mišiniu, kurių fizinis būvis yra toks pat kaip pateikiant. Jei, pavyzdžiui, tiekimo arba gabenimo tikslais ta pati cheminė medžiaga turi būti pateikta kito fizinio būvio nei to, kurio ji buvo bandoma, ir jeigu būdama to būvio ji gali iš esmės keisti savo savybes klasifikavimo bandymo metu, taip pat bandoma ir naujo būvio medžiaga.

2 pastaba

Aerozoliai nepriskiriami degiosioms kietosioms medžiagoms; žr. 2.3 skirsnį.

▼B

2.7.3. ***Informacija apie pavojų***

Ženklinant priskyrimo šiai pavojaus klasei kriterijus atitinkančias medžiagas ar mišinius turi būti naudojami etikečių elementai, nurodyti 2.7.2 lentelėje.

▼B

2.7.2 lentelė

Degiųjų kietųjų medžiagų etikečių elementai

Klasifikavimas	1 kategorija	2 kategorija
GHS piktogramos		
Signalinis žodis	Pavojinga	Atsargiai
Pavojingumo frazė	H228: Degi kietoji medžiaga	H228: Degi kietoji medžiaga
Atsargumo frazė dėl prevencijos	P210 P240 P241 P280	P210 P240 P241 P280
Atsargumo frazė dėl reakcijos	P370 + P378	P370 + P378
Atsargumo frazė dėl laikymo		
Atsargumo frazė dėl pašalinimo		

2.8. **Savaime reaguojančiosios medžiagos ir mišiniai**

2.8.1. ***Apibrėžtis***

2.8.1.1. Savaime reaguojančiosios medžiagos ar mišiniai yra termiškai nestabilios skystos ar kietos medžiagos arba mišiniai, kurie stipriai egzotermiškai skyla net be deguonies (oro). Ši sąvoka neaprėpia medžiagų ir mišinių, kurie pagal šią dalį priskirti sprogmenims, organiniams peroksidams ar oksidatoriams.

2.8.1.2. Savaime reaguojančioji medžiaga ar mišinys laikomas turinčiu sprogstamųjų savybių, kai bandant laboratorijoje pakaitintas uždaroje talpykloje junginys detonuoja, greitai dega ar pasireiškia kitoks intensyvus efektas.

2.8.2. ***Klasifikavimo kriterijai***

2.8.2.1. Bet kuri savaime reaguojančioji medžiaga ar mišinys priskiriami šiai klasei, kaip tokie, nebent:

a) pagal 2.1 pateiktus kriterijus tai yra sprogmenys;

b) pagal 2.13 arba 2.14 pateiktus kriterijus tai yra oksiduojantieji skysčiai ar kietosios medžiagos, išskyrus tai, kad oksiduojančiųjų medžiagų mišiniai, kurių sudėtyje yra 5 % ar daugiau degių organinių medžiagų, pagal 2.8.2.2 apibrėžtą procedūrą klasifikuojami kaip savaime reaguojančiosios medžiagos;

c) pagal 2.15 pateiktus kriterijus tai yra organiniai peroksidai;

d) jų skilimo šiluma yra mažesnė kaip 300 J/g; arba

▼B

e) 50 kg jų pakuotės savaime greitėjančio skilimo temperatūra (SADT) yra aukštesnė kaip 75 °C ([1]).

2.8.2.2. Oksiduojančiųjų medžiagų mišiniams, atitinkantiems priskyrimo oksiduojančiosioms medžiagoms kriterijus, kurių sudėtyje yra 5 % ar daugiau degių organinių medžiagų ir kurie neatitinka 2.8.2.1 a), c), d) ar e) punktuose minėtų kriterijų, taikoma priskyrimo savaime reaguojančiosioms medžiagoms procedūra.

Toks mišinys, turintis B–F tipų savaime reaguojančiosios medžiagos savybių (žr. 2.8.2.3), klasifikuojamas kaip savaime reaguojančioji medžiaga.

Jeigu atliktas supakuotos medžiagos bandymas, o pakuotė buvo pakeista, reikia atlikti dar vieną bandymą, jeigu manoma, kad nauja pakuotė turės įtakos bandymo rezultatams.

2.8.2.3. Savaime reaguojančiosios medžiagos ir mišiniai priskiriami vienai iš septynių kategorijų (A–G tipai) pagal šiuos principus:

a) bet kuri savaime reaguojančioji medžiaga ar mišinys, kurie supakuoti gali detonuoti ar greitai degti, priskiriami A tipo savaime reaguojančiosioms medžiagoms;

b) bet kuri savaime reaguojančioji medžiaga ar mišinys, turintys sprogstamųjų savybių ir kurie supakuoti negali detonuoti ar greitai degti, bet toje pakuotėje gali termiškai sprogti, priskiriami B tipo savaime reaguojančiosioms medžiagoms;

c) bet kuri savaime reaguojančioji medžiaga ar mišinys, turintys sprogstamųjų savybių, kurie supakuoti negali detonuoti, greitai degti ir toje pakuotėje termiškai sprogti, priskiriami C tipo savaime reaguojančiosioms medžiagoms;

d) bet kuri savaime reaguojančioji medžiaga ar mišinys, kurie bandomi laboratorijoje:

i) pakaitinti uždaroje talpykloje iš dalies detonuoja, greitai nedega ir nepasireiškia joks intensyvus efektas; arba

ii) pakaitinti uždaroje talpykloje išvis nedetonuoja, dega lėtai ir nepasireiškia joks intensyvus efektas; arba

iii) pakaitinti uždaroje talpykloje išvis nedetonuoja, nedega ir pasireiškia tik vidutinis efektas;

priskiriami D tipo savaime reaguojančiosioms medžiagoms;

e) bet kuri savaime reaguojančioji medžiaga ar mišinys, kurie bandomi laboratorijoje ir pakaitinti uždaroje talpykloje išvis nedetonuoja, nedega ir pasireiškia tik mažas ar jokio efekto, priskiriami E tipo savaime reaguojančiosioms medžiagoms;

f) bet kuri savaime reaguojančioji medžiaga ar mišinys, kurie bandomi laboratorijoje ir pakaitinti uždaroje talpykloje dėl kavitacijos nedetonuoja, nedega ir pasireiškia tik mažas ar jokio efekto, priskiriami F tipo savaime reaguojančiosioms medžiagoms;

([1]) ►M4 Žr. JT RDPKV bandymų ir kriterijų vadovo 28.1, 28.2, 28.3 poskirsnius ir 28.3 lentelę. ◄

▼B

g) bet kuri savaime reaguojančioji medžiaga ar mišinys, kurie bandomi laboratorijoje ir pakaitinti uždaroje talpykloje dėl kavitacijos nedetonuoja, nedega, kaitinant uždaroje talpykloje nepasireiškia joks efektas ir kurie neturi jokios sprogstamosios galios, jeigu ji yra termiškai stabili (50 kg pakuotės SADT yra nuo 60 °C iki 75 °C), o skystų mišinių jautrumui sumažinti naudojamas skiediklis, kurio virimo temperatūra yra ne žemesnė kaip 150 °C, priskiriami G tipo savaime reaguojančiosioms medžiagoms. Jei mišinys nėra termiškai stabilus arba jautrumui sumažinti naudojamas skiediklis, kurio virimo temperatūra yra žemesnė kaip 150 °C, mišinys priskiriamas F tipo savaime reaguojančiosioms medžiagoms.

Jeigu atliktas supakuotos medžiagos bandymas, o pakuotė buvo pakeista, reikia atlikti dar vieną bandymą, jeigu manoma, kad nauja pakuotė turės įtakos bandymo rezultatams.

2.8.2.4. *Temperatūros tikrinimo kriterijai*

Savaime užsidegančiųjų medžiagų temperatūros tikrinti nebūtina, jei SADT yra ne aukštesnė kaip 55 °C. SADT nustatymo bandymų metodai ir kontrolinės bei kritinės temperatūros nustatymo būdas nurodyti ►M4 JT RDPKV ◄ bandymų ir kriterijų vadovo II dalies 28 skirsnyje. Pasirinktas bandymas atliekamas pakuotės dydį ir medžiagą, iš kurios ji pagaminta, atitinkančiu būdu.

2.8.3. ***Informacija apie pavojų***

Ženklinant priskyrimo šiai pavojaus klasei kriterijus atitinkančias medžiagas ar mišinius turi būti naudojami etikečių elementai, nurodyti 2.8.1 lentelėje.

▼M12

2.8.1 lentelė

Savaime reaguojančių medžiagų ir mišinių etikečių elementai

Klasifikavimas	A tipas	B tipas	C ir D tipai	E ir F tipai	G tipas [1]
GHS piktogramos					Šiai pavojaus kategorijai nėra priskiriama etikečių elementų
Signalinis žodis	Pavojinga	Pavojinga	Pavojinga	Atsargiai	
Pavojingumo frazė	H240: Kaitinant gali sprogti	H241: Kaitinant gali sukelti gaisrą arba sprogti	H242: Kaitinant gali sukelti gaisrą	H242: Kaitinant gali sukelti gaisrą	
Atsargumo frazė dėl prevencijos	P210 P234 P235 P240 P280	P210 P234 P235 P240 P280	P210 P234 P235 P240 P280	P210 P234 P235 P240 P280	

▼M12

Klasifikavimas	A tipas	B tipas	C ir D tipai	E ir F tipai	G tipas ([1])
Atsargumo frazė dėl poveikio	P370 + P372 + P380 + P373	P370 + P380 + P375 [+ P378] ([2])	P370 + P378	P370 + P378	
Atsargumo frazė dėl laikymo	P403 P411 P420	P403 P411 P420	P403 P411 P420	P403 P411 P420	
Atsargumo frazė dėl pašalinimo	P501	P501	P501	P501	

([1]) G tipui nepaskirti pranešimų apie pavojų elementai, tačiau į jį reikėtų atsižvelgti dėl savybių, būdingų kitoms pavojaus klasėms.
([2]) Žr. IV priedo įžangą apie laužtinių skliaustų naudojimą.

▼B

G tipui nepaskirti pranešimų apie pavojų elementai, tačiau į jį reikia atsižvelgti dėl savybių, būdingų kitoms pavojaus klasėms.

2.8.4. ***Papildomos klasifikavimo nuostatos***

2.8.4.1. Savaime reaguojančiųjų medžiagų ar mišinių savybės, kurios lemia jų klasifikavimą, nustatomos eksperimentiškai. Savaime reaguojančiosios medžiagos ar mišinio klasifikavimas atliekamas taikant ►M4 JT RDPKV ◄ bandymų ir kriterijų vadovo II dalyje aprašytus A–H serijos bandymus. Klasifikavimo procedūra pavaizduota 2.8.1 paveiksle.

2.8.4.2. Savaime reaguojančiųjų medžiagų ar mišinių klasifikavimo procedūros netaikomos, jei:

a) molekulėje nėra jokių su cheminių medžiagų grupių, turinčių sprogstamųjų ar savaiminio reagavimo savybių. Šių grupių pavyzdžiai pateikti ►M4 JT RDPKV ◄ bandymų ir kriterijų vadovo 6 priedo A6.1 ir A6.2 lentelėse; arba

b) nustatytoji pavienės organinės medžiagos ar vienalyčio organinių medžiagų mišinio 50 kg paketo SADT yra aukštesnė kaip 75 °C arba egzoterminio skilimo energija yra mažesnė kaip 300 J/g. Pradžios temperatūra ir skilimo energija gali būti nustatytos taikant tinkamą kalorimetrijos metodiką (žr. ►M4 JT RDPKV ◄ bandymų ir kriterijų vadovo II dalies 20.3.3.3 poskirsnį).

▼**M12**

2.8.1 paveikslas

Savaime reaguojančios medžiagos ir mišiniai

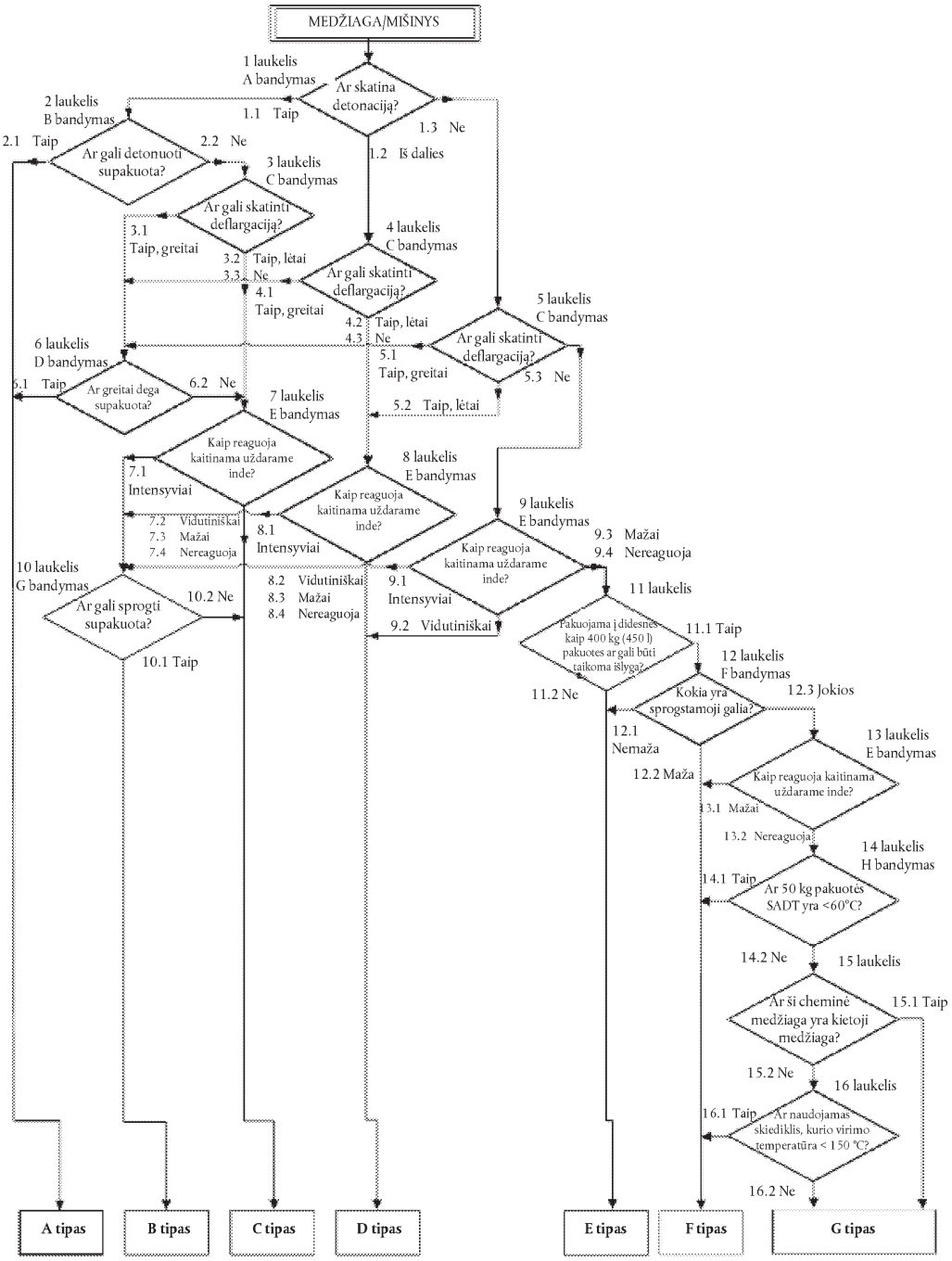

▼B

2.9. **Piroforiniai skysčiai**

2.9.1. ***Apibrėžtis***

Piroforinis skystis – tai skysta medžiaga ar mišinys, kurių net mažas kiekis ore per penkias minutes užsidega.

2.9.2. ***Klasifikavimo kriterijai***

2.9.2.1. Piroforinis skystis priskiriamas vienintelei 2.9.1 lentelėje nurodytai šios klasės kategorijai pagal ►M4 JT RDPKV ◄ bandymų ir kriterijų vadovo III dalies 33.3.1.5 poskirsnio N.3 bandymo rezultatus:

2.9.1 lentelė

Piroforinių skysčių kriterijai

Kategorija	Kriterijai
1	Įpiltas į inertinį nešiklį skystis ore užsidega per 5 minutes arba per 5 minutes ore uždega ar apanglina filtravimo popierių.

2.9.3. ***Informacija apie pavojų***

Ženklinant priskyrimo šiai pavojaus klasei kriterijus atitinkančias medžiagas ar mišinius turi būti naudojami etikečių elementai, nurodyti 2.9.2 lentelėje.

▼M12

2.9.2 lentelė

Piroforinių skysčių etikečių elementai

Klasifikavimas	1 kategorija
GHS piktograma	
Signalinis žodis	Pavojinga
Pavojingumo frazė	H250: Veikiami oro savaime užsidega
Atsargumo frazė dėl prevencijos	P210 P222 P231 + P232 P233 P280
Atsargumo frazė dėl poveikio	P302 + P334 P370 + P378
Atsargumo frazė dėl laikymo	
Atsargumo frazė dėl pašalinimo	

▼B

2.9.4. ***Papildomos klasifikavimo nuostatos***

2.9.4.1. Piroforiniams skysčiams klasifikavimo procedūra nebūtina, jei gamybos ar tvarkymo patirtis rodo, jog medžiaga ar mišinys įprastos temperatūros ore savaime neužsidega (t.y. žinoma, kad kambario temperatūroje medžiaga ilgą laiką (kelias dienas) išlieka stabili).

▼B

2.10. **Piroforinės kietosios medžiagos**

2.10.1. ***Apibrėžtis***

Piroforinė kietoji medžiaga – tai kieta medžiaga ar mišinys, kurių net mažas kiekis per penkias minutes ore užsidega.

2.10.2. ***Klasifikavimo kriterijai***

2.10.2.1. Piroforinė kietoji medžiaga priskiriama vienintelei 2.10.1 lentelėje nurodytai šios klasės kategorijai pagal ►M4 JT RDPKV ◄ bandymų ir kriterijų vadovo III dalies 33.3.1.4 poskirsnio N.2 bandymo rezultatus:

2.10.1 lentelė

Piroforinių kietųjų medžiagų kriterijai

Kategorija	Kriterijai
1	Kietoji medžiaga ore užsidega per 5 minutes.

Pastaba:

Bandymas turi būti atliekamas su tokio fizinio būvio medžiaga ar mišiniu, kokio jie pateikti. Jei, pavyzdžiui, tiekimo arba gabenimo tikslais ta pati cheminė medžiaga turi būti pateikta kito fizinio būvio nei to, kurio ji buvo bandoma, jeigu būdama to būvio ji gali iš esmės keisti savo savybes klasifikavimo bandymo metu, taip pat bandoma ir naujo būvio medžiaga.

2.10.3. ***Informacija apie pavojų***

Ženklinant priskyrimo šiai pavojaus klasei kriterijus atitinkančias medžiagas ar mišinius turi būti naudojami etikečių elementai, nurodyti 2.10.2 lentelėje.

▼M12

2.10.2 lentelė

Piroforinių kietųjų medžiagų etikečių elementai

Klasifikavimas	1 kategorija
GHS piktograma	
Signalinis žodis	Pavojinga
Pavojingumo frazė	H250: Veikiami oro savaime užsidega
Atsargumo frazė dėl prevencijos	P210 P222 P231 + P232 P233 P280
Atsargumo frazė dėl poveikio	P302 + P335 + P334 P370 + P378
Atsargumo frazė dėl laikymo	
Atsargumo frazė dėl pašalinimo	

▼B

2.10.4. ***Papildomos klasifikavimo nuostatos***

2.10.4.1. Piroforinėms kietosioms medžiagoms klasifikavimo procedūra nebūtina, jei gamybos ar tvarkymo patirtis rodo, jog medžiaga ar mišinys įprastos temperatūros ore savaime neužsidega (t.y. žinoma, kad kambario temperatūroje medžiaga ilgą laiką (kelias dienas) išlieka stabili).

2.11. **Savaime kaistančiosios medžiagos ir mišiniai**

2.11.1. ***Apibrėžtis***

2.11.1.1. Savaime kaistančioji medžiaga ar mišinys – tai skystis, kieta medžiaga ar mišinys, išskyrus piroforinius skysčius ar kietąsias medžiagas, kurios, reaguodamos su oru ir negaudamos papildomos energijos savaime kaista; tokia medžiaga ar mišinys skiriasi nuo piroforinio skysčio ar kietosios medžiagos tuo, kad užsidega tik kai jos yra didelis kiekis (kilogramais) ir per ilgą laiką (valandas ar dienas).

▼M2

2.11.1.2. Cheminės medžiagos ar mišinio savaiminis kaitimas – procesas, per kurį dėl medžiagos ar mišinio reakcijos su deguonimi (esančiu ore) išsiskiria šiluma. Savaiminis užsidegimas įvyksta tuomet, jei šilumos skyrimosi greitis viršija šilumos netekimo greitį, cheminės medžiagos ar mišinio temperatūra kyla ir, praėjus indukciniam laikui, gali įvykti savaiminis užsidegimas ir sudegimas.

▼B

2.11.2. ***Klasifikavimo kriterijai***

2.11.2.1. Medžiaga ar mišinys priskiriamas šios klasės savaime kaistančiosioms medžiagoms ar mišiniams, jei atliekant bandymus pagal ►M4 JT RDPKV ◄ bandymų ir kriterijų vadovo III dalies 33.3.1.6 poskirsnio bandymų metodą:

a) su 25 mm kubo formos bandiniu 140 °C temperatūroje gaunamas teigiamas rezultatas;

b) atliekant bandymą su 100 mm kubo formos bandiniu 140 °C temperatūroje gaunamas teigiamas rezultatas, o su 100 mm kubo formos bandiniu 120 °C temperatūroje – neigiamas rezultatas, ir medžiaga ar mišinys turi būti supakuotas didesnėje kaip 3 m^3 tūrio pakuotėje;

c) atliekant bandymą su 100 mm kubo formos bandiniu 140 °C temperatūroje gaunamas teigiamas rezultatas, o 100 °C temperatūroje – neigiamas rezultatas, ir medžiaga ar mišinys turi būti supakuotas didesnėje kaip 450 litrų tūrio pakuotėje;

d) atliekant bandymą su 100 mm kubo formos bandiniu 140 °C temperatūroje gaunamas teigiamas rezultatas, ir su 100 mm kubo formos bandiniu 100 °C temperatūroje gaunamas teigiamas rezultatas;

2.11.2.2. Savaime kaistančioji medžiaga ar mišinys priskiriamas vienai iš dviejų šios klasės kategorijų, jei atliekant bandymą pagal ►M4 JT RDPKV ◄ bandymų ir kriterijų vadovo III dalies 33.3.1.6 poskirsnio N.4 bandymų metodą jo rezultatas atitinka 2.11.1 lentelės kriterijus:

▼B

2.11.1 lentelė

Savaime kaistančiųjų medžiagų ir mišinių kriterijai

Kategorija	Kriterijai
1	Atliekant bandymą su 25 mm kubo formos bandiniu 140 °C temperatūroje gaunamas teigiamas rezultatas
2	a) atliekant bandymą su 100 mm kubo formos bandiniu 140 °C temperatūroje gaunamas teigiamas rezultatas, o su 25 mm kubo formos bandiniu 140 °C temperatūroje – neigiamas rezultatas, ir medžiaga ar mišinys turi būti supakuotas didesnėje kaip 3 m^3 tūrio pakuotėje; arba b) atliekant bandymą su 100 mm kubo formos bandiniu 140 °C temperatūroje gaunamas teigiamas rezultatas, su 25 mm kubo formos bandiniu 140 °C temperatūroje – neigiamas rezultatas, su 100 mm kubo formos bandiniu 120 °C temperatūroje – teigiamas rezultatas, ir medžiaga ar mišinys turi būti supakuotas didesnėje kaip 450 litrų tūrio pakuotėje; arba c) atliekant bandymą su 100 mm kubo formos bandiniu 140 °C temperatūroje gaunamas teigiamas rezultatas, su 25 mm kubo formos bandiniu 140 °C temperatūroje – neigiamas rezultatas, o su 100 mm kubo formos bandiniu 100 °C temperatūroje – teigiamas rezultatas.

Pastaba:

Bandymas turi būti atliekamas su tokio fizinio būvio medžiaga ar mišiniu, kokio jie pateikti. Jei, pavyzdžiui, tiekimo arba gabenimo tikslais ta pati cheminė medžiaga turi būti pateikta kito fizinio būvio nei to, kurio ji buvo bandoma, jeigu būdama to būvio ji gali iš esmės keisti savo savybes klasifikavimo bandymo metu, taip pat bandoma ir naujo būvio medžiaga.

2.11.2.3. Medžiagos ir mišiniai, kurių 27 m^3 tūrio savaiminio užsidegimo temperatūra yra aukštesnė kaip 50 °C nepriskiriamos savaime kaistančiosioms medžiagoms ar mišiniams.

2.11.2.4. Medžiagos ir mišiniai, kurių 450 litrų tūrio savaiminio užsidegimo temperatūra yra aukštesnė kaip 50 °C nepriskiriamos šios klasės 1 kategorijai.

2.11.3. ***Informacija apie pavojų***

Ženklinant priskyrimo šiai pavojaus klasei kriterijus atitinkančias medžiagas ar mišinius turi būti naudojami etikečių elementai, nurodyti 2.11.2 lentelėje.

▼M12

2.11.2 lentelė

Savaime kaistančių medžiagų ir mišinių etikečių elementai

Klasifikavimas	1 kategorija	2 kategorija
GHS piktogramos		
Signalinis žodis	Pavojinga	Atsargiai
Pavojingumo frazė	H251: Savaime kaistančios, gali užsidegti	H252: Laikant dideliais kiekiais savaime kaista, gali užsidegti

▼M12

Klasifikavimas	1 kategorija	2 kategorija
Atsargumo frazė dėl prevencijos	P235 P280	P235 P280
Atsargumo frazė dėl poveikio		
Atsargumo frazė dėl laikymo	P407 P413 P420	P407 P413 P420
Atsargumo frazė dėl pašalinimo		

▼B

2.11.4. ***Papildomos klasifikavimo nuostatos***

2.11.4.1. Išsamius klasifikavimo algoritmus ir bandymus, kuriuos reikia atlikti įvairioms kategorijoms priskirti, žr. 2.11.1 paveikslą.

2.11.4.2. Savaime kaistančiųjų medžiagų ir mišinių klasifikavimo procedūra netaikoma, jei atrankos bandymo rezultatus galima tinkamai koreliuoti su klasifikavimo bandymu ir taikoma reikiama saugos atsarga. Atrankos bandymų pavyzdžiai yra:

a) Grewer krosnies bandymas (VDI 2263 gairė, 1 dalis, 1990 m., Bandymų metodai dulkių saugos savybėms nustatyti), kai 1 l tūriui taikoma 80 K už atskaitos temperatūrą aukštesnė pradžios temperatūra;

b) laisvai supiltų miltelių tikrinimo bandymas (Gibson, N. Harper, D. J. Rogers, R. Džiūstančių miltelių gaisro ir sprogimo rizikos įvertinimas, Plant Operations Progress, 4 (3), 181–189, 1985 m.), kai 1 l tūriui taikoma 60 K už atskaitos temperatūrą aukštesnė pradžios temperatūra.

▼B

2.11.1 paveikslas

Savaime kaistančiosios medžiagos ir mišiniai

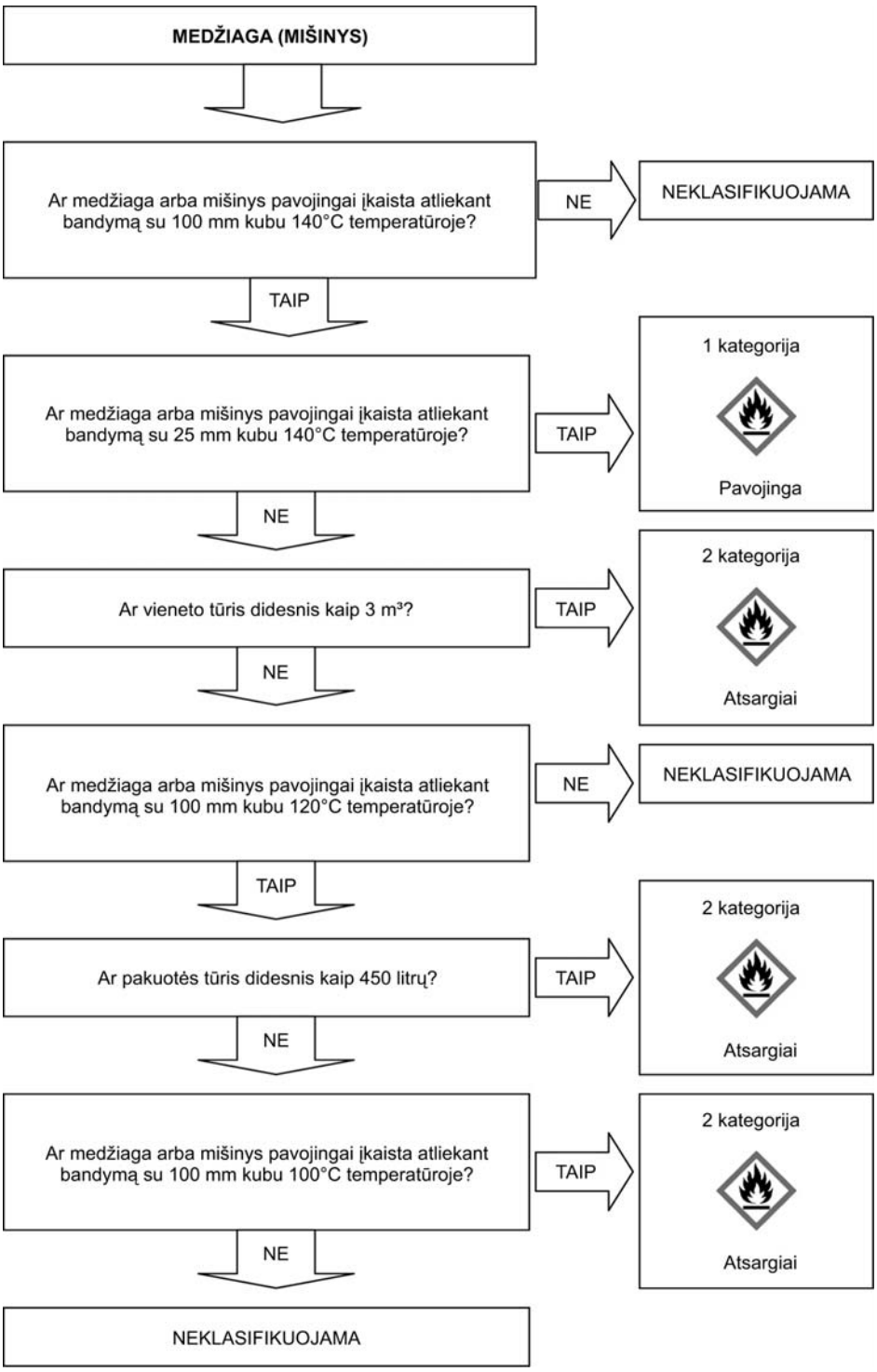

▼B

2.12. **Medžiagos ir mišiniai, kurie, reaguodami su vandeniu, išskiria degias dujas**

2.12.1. ***Apibrėžtis***

Medžiagos ir mišiniai, kurie, reaguodami su vandeniu, išskiria degias dujas – tai kietos arba skystos medžiagos ar mišiniai, kurie, sąveikaudami su vandeniu, gali savaime užsidegti ar išskiria pavojingą kiekį degių dujų.

2.12.2. ***Klasifikavimo kriterijai***

2.12.2.1. Cheminė medžiaga ar mišinys, kurie reaguodami su vandeniu išskiria degiąsias dujas, priskiriami vienai iš trijų 2.12.1 lentelėje nurodytų šios klasės kategorijų pagal ►M4 JT RDPKV ◄ bandymų ir kriterijų vadovo III dalies 33.4.1.4 poskirsnio N.5 bandymo rezultatus:

▼M19

2.12.1 lentelė

Cheminių medžiagų ir mišinių, kurie reaguodami su vandeniu išskiria degiąsias dujas, klasifikavimo kriterijai

Kategorija	Kriterijai
1	Cheminė medžiaga ar mišinys, kurie aplinkos temperatūroje sparčiai reaguoja su vandeniu, o išsiskyrusios dujos paprastai užsidega savaime, arba kurie aplinkos temperatūroje iškart sureaguoja su vandeniu, o degiųjų dujų išsiskyrimo sparta yra ne mažesnė kaip 10 litrų vienam cheminės medžiagos kilogramui per minutę.
2	Cheminė medžiaga ar mišinys, kurie aplinkos temperatūroje iškart sureaguoja su vandeniu, o didžiausia degiųjų dujų išsiskyrimo sparta yra ne mažesnė kaip 20 litrų vienam cheminės medžiagos kilogramui per valandą, ir kurie neatitinka 1 kategorijos kriterijų.
3	Cheminė medžiaga ar mišinys, kurie aplinkos temperatūroje lėtai reaguoja su vandeniu, o degiųjų dujų išsiskyrimo sparta yra didesnė kaip 1 litras vienam cheminės medžiagos kilogramui per valandą, ir kurie neatitinka 1 ir 2 kategorijų kriterijų.

Pastaba.

Bandymas atliekamas su tokio fizinio būvio chemine medžiaga ar mišiniu, kokio jie buvo pateikti. Jei, pavyzdžiui, tiekimo ar vežimo tikslais ta pati cheminė medžiaga turi būti pateikta kito fizinio būvio, nei tas, kurio ji naudota bandymui, ir laikoma, kad dėl to per klasifikavimo bandymą gali iš esmės pakisti jos charakteristikos, bandymas turi būti atliktas ir su naujo būvio chemine medžiaga.

▼B

2.12.2.2. Medžiaga ar mišinys priskiriami medžiagoms ar mišiniams, kurie, reaguodami su vandeniu, išskiria degias dujas, jei savaiminis užsidegimas įvyksta bet kuriuo bandymo procedūros metu.

2.12.3. ***Informacija apie pavojų***

Ženklinant priskyrimo šiai pavojaus klasei kriterijus atitinkančias medžiagas ar mišinius turi būti naudojami etikečių elementai, nurodyti 2.12.2 lentelėje.

▼M12

2.12.2 lentelė

Cheminių medžiagų ir mišinių, kurie kontaktuodami su vandeniu išskiria degias dujas, etikečių elementai

Klasifikavimas	1 kategorija	2 kategorija	3 kategorija
GHS piktogramos			
Signalinis žodis	Pavojinga	Pavojinga	Atsargiai
Pavojingumo frazė	H260: Kontaktuodami su vandeniu išskiria degias dujas, kurios gali savaime užsidegti	H261: Kontaktuodami su vandeniu išskiria degias dujas	H261: Kontaktuodami su vandeniu išskiria degias dujas
Atsargumo frazė dėl prevencijos	P223 P231 + P232 P280	P223 P231 + P232 P280	P231 + P232 P280
Atsargumo frazė dėl poveikio	P302 + P335 + P334 P370 + P378	P302 + P335 + P334 P370 + P378	P370 + P378
Atsargumo frazė dėl laikymo	P402 + P404	P402 + P404	P402 + P404
Atsargumo frazė dėl pašalinimo	P501	P501	P501

▼B

2.12.4. ***Papildomos klasifikavimo nuostatos***

2.12.4.1. Šios klasės klasifikavimo procedūra netaikoma, jei:

a) medžiagos ar mišinio cheminėje sandaroje nėra metalų ar metaloidų; arba

b) gamybos ar tvarkymo patirtis rodo, jog medžiaga ar mišinys nereaguoja su vandeniu, pvz., medžiaga gaminama naudojant vandenį arba yra plaunama vandeniu; arba

c) žinoma, kad medžiaga ar mišinys tirpsta vandenyje ir sudaro stabilų mišinį.

2.13. **Oksiduojantieji skysčiai**

2.13.1. ***Apibrėžtis***

Oksiduojantysis skystis – tai skysta medžiaga ar mišinys, kurie, nors patys nebūtinai degūs, gali, paprastai naudodami deguonį, uždegti kitą medžiagą ar paskatinti jos degimą.

2.13.2. ***Klasifikavimo kriterijai***

2.13.2.1. Oksiduojantysis skystis priskiriamas vienai iš trijų 2.13.1 lentelėje nurodytų šios klasės kategorijų pagal ►M4 JT RDPKV ◄ bandymų ir kriterijų vadovo III dalies 33.4.2 poskirsnio O.2 bandymo rezultatus:

▼B

2.13.1 lentelė

Oksiduojančiųjų skysčių kriterijai

Kategorija	Kriterijai
1	Bet kuri medžiaga ar mišinys, kurie vienodų masės dalių mišinyje su celiulioze savaime užsidega, arba kurių vienodų masės dalių mišinio su celiulioze vidutinė slėgio didėjimo trukmė yra mažesnė už 50 % perchlorato rūgšties ir celiuliozės vienodų masės dalių mišinio vidutinę slėgio didėjimo trukmę.
2	Bet kuri medžiaga ar mišinys, kurių vienodų masės dalių mišinio su celiulioze vidutinė slėgio didėjimo trukmė yra ne didesnė už 40 % vandeninio natrio chlorato tirpalo ir celiuliozės vienodų masės dalių mišinio vidutinę slėgio didėjimo trukmę ir kurie neatitinka 1 kategorijos kriterijų.
3	Bet kuri medžiaga ar mišinys, kurių vienodų masės dalių mišinio su celiulioze vidutinė slėgio didėjimo trukmė yra ne didesnė už 65 % vandeninio azoto rūgšties tirpalo ir celiuliozės vienodų masės dalių mišinio vidutinę slėgio didėjimo trukmę ir kurie neatitinka 1 ir 2 kategorijų kriterijų.

2.13.3. ***Informacija apie pavojų***

Ženklinant priskyrimo šiai pavojaus klasei kriterijus atitinkančias medžiagas ar mišinius turi būti naudojami etikečių elementai, nurodyti 2.13.2 lentelėje.

▼M12

2.13.2 lentelė

Oksiduojančiųjų skysčių etikečių elementai

Klasifikavimas	1 kategorija	2 kategorija	3 kategorija
GHS piktogramos			
Signalinis žodis	Pavojinga	Pavojinga	Atsargiai
Pavojingumo frazė	H271: Gali sukelti gaisrą arba sprogimą, stiprus oksidatorius	H272: Gali padidinti gaisrą, oksidatorius	H272: Gali padidinti gaisrą, oksidatorius
Atsargumo frazė dėl prevencijos	P210 P220 P280 P283	P210 P220 P280	P210 P220 P280
Atsargumo frazė dėl poveikio	P306 + P360 P371 + P380 + P375 P370 + P378	P370 + P378	P370 + P378

▼M12

Klasifikavimas	1 kategorija	2 kategorija	3 kategorija
Atsargumo frazė dėl laikymo	P420		
Atsargumo frazė dėl pašalinimo	P501	P501	P501

▼B

2.13.4. ***Papildomos klasifikavimo nuostatos***

2.13.4.1. Organinėms medžiagoms ar mišiniams šios klasės klasifikavimo procedūra netaikoma, jei:

a) medžiagoje ar mišinyje nėra deguonies, fluoro ar chloro; arba

b) medžiagoje ar mišinyje yra deguonies, fluoro ar chloro ir šie elementai chemiškai susijungę tik su anglimi ar vandeniliu.

2.13.4.2. Neorganinėms medžiagoms ar mišiniams šios klasės klasifikavimo procedūra netaikoma, jei jose nėra deguonies ar halogeno atomų.

2.13.4.3. Jei bandymų rezultatai ir turima medžiagų ar mišinių tvarkymo ir naudojimo patirtis, rodanti, kad jos yra oksiduojančiosios, skiriasi, vadovaujamasi turima patirtimi pagrįstais sprendimais.

2.13.4.4. Jei medžiagos ar mišiniai didina slėgį (sudarydami jį per aukštą ar per žemą) dėl cheminių reakcijų, kurios neapibūdina medžiagos ar mišinio oksiduojančiųjų savybių, ►M4 JT RDPKV ◄ bandymų ir kriterijų vadovo III dalies 34.4.2 poskirsnyje aprašytą bandymą būtina pakartoti vietoj celiuliozės naudojant inertinę medžiagą, pvz., diatomitą (kizelgurą), reakcijos pobūdžiui išsiaiškinti ir patikrinti, ar patvirtinantysis rezultatas yra teisingas.

2.14. **Oksiduojančiosios kietosios medžiagos**

2.14.1. ***Apibrėžtis***

Oksiduojančioji kietoji medžiaga – tai kieta medžiaga ar mišinys, kurie, nors patys nebūtinai degūs, gali, paprastai naudodami deguonį, uždegti kitą medžiagą ar paskatinti jos degimą.

2.14.2. ***Klasifikavimo kriterijai***

2.14.2.1. ►M12 Oksiduojančioji kietoji medžiaga priskiriama vienai iš trijų 2.14.1 lentelėje nurodytų šios klasės kategorijų pagal JT RDPKV bandymų ir kriterijų vadovo III dalies 34.4.1 poskirsnio O.1 bandymo arba III dalies 34.4.3 poskirsnio 0.3 bandymo rezultatus: ◄

▼M12

2.14.1 lentelė

Oksiduojančiųjų kietųjų medžiagų kriterijai

Kategorija	Kriterijai pagal 0.1 bandymo rezultatus	Kriterijai pagal 0.3 bandymo rezultatus
1	Bet kuri medžiaga ar mišinys, kurių 4:1 arba vienodų (masės) dalių mišinio su celiulioze vidutinė degimo trukmė yra	Bet kuri medžiaga ar mišinys, kurių 4:1 arba vienodų (masės) dalių mišinio su celiulioze vidutinė degimo sparta yra

▼M12

Kategorija	Kriterijai pagal 0.1 bandymo rezultatus	Kriterijai pagal 0.3 bandymo rezultatus
	trumpesnė už 3:2 (masės) dalių kalio bromato ir celiuliozės mišinio vidutinę degimo trukmę.	didesnė už 3:1 (masės) dalių kalcio peroksido ir celiuliozės mišinio vidutinę degimo spartą.
2	Bet kuri medžiaga ar mišinys, kurių 4:1 arba vienodų (masės) dalių mišinio su celiulioze vidutinė degimo trukmė yra ne ilgesnė už 2:3 masės (dalių) kalio bromato ir celiuliozės mišinio vidutinę degimo trukmę ir kurie neatitinka 1 kategorijos kriterijų.	Bet kuri medžiaga ar mišinys, kurių 4:1 arba vienodų (masės) dalių mišinio su celiulioze vidutinė degimo sparta yra vienoda arba didesnė už 1:1 (masės) dalių kalcio peroksido ir celiuliozės mišinio vidutinę degimo spartą ir kurie neatitinka 1 kategorijos kriterijų.
3	Bet kuri medžiaga ar mišinys, kurių 4:1 arba vienodų (masės) dalių mišinio su celiulioze vidutinė degimo trukmė yra ne ilgesnė už 3:7 (masės) dalių kalio bromato ir celiuliozės mišinio vidutinę degimo trukmę ir kurie neatitinka 1 bei 2 kategorijų kriterijų.	Bet kuri medžiaga ar mišinys, kurių 4:1 arba vienodų (masės) dalių mišinio su celiulioze vidutinė degimo sparta yra ne didesnė už 1:2 (masės) dalių kalcio peroksido ir celiuliozės mišinio vidutinę degimo spartą ir kurie neatitinka 1 bei 2 kategorijų kriterijų.

▼B

1 pastaba:

Tam tikromis sąlygomis (jei saugomos dideliais kiekiais) oksiduojančiosios kietosios medžiagos taip pat kelia sprogimo pavojų. Ekstremaliomis sąlygomis kai kurios amonio nitrato rūšys gali kelti sprogimo pavojų, todėl šiam pavojui įvertinti galima taikyti jautrumo detonaciniam smūgiui bandymą ►M12 (Tarptautinis jūrų kietų biriųjų krovinių kodeksas (IMSBC kodeksas), TJO), 2 priedėlio 5 skirsnis) ◄. Saugos duomenų lape pateikiama atitinkama informacija.

2 pastaba:

Bandymas turi būti atliekamas su tokio fizinio būvio medžiaga ar mišiniu, kokio jie pateikti. Jei, pavyzdžiui, tiekimo arba gabenimo tikslais ta pati cheminė medžiaga turi būti pateikta kito fizinio būvio nei to, kurio ji buvo bandoma, jeigu būdama to būvio ji gali iš esmės keisti savo savybes klasifikavimo bandymo metu, taip pat bandoma ir naujo būvio medžiaga.

2.14.3. ***Informacija apie pavojų***

Ženklinant priskyrimo šiai pavojaus klasei kriterijus atitinkančias medžiagas ar mišinius turi būti naudojami etikečių elementai, nurodyti 2.14.2 lentelėje.

▼M12

2.14.2 lentelė

Oksiduojančiųjų kietųjų medžiagų etikečių elementai

	1 kategorija	2 kategorija	3 kategorija
GHS piktogramos			
Signalinis žodis	Pavojinga	Pavojinga	Atsargiai
Pavojingumo frazė	H271: Gali sukelti gaisrą arba sprogimą, stiprus oksidatorius	H272: Gali padidinti gaisrą, oksidatorius	H272: Gali padidinti gaisrą, oksidatorius
Atsargumo frazė dėl prevencijos	P210 P220 P280 P283	P210 P220 P280	P210 P220 P280
Atsargumo frazė dėl poveikio	P306 + P360 P371 + P380 + P375 P370 + P378	P370 + P378	P370 + P378
Atsargumo frazė dėl laikymo	P420		
Atsargumo frazė dėl pašalinimo	P501	P501	P501

▼B

2.14.4. ***Papildomos klasifikavimo nuostatos***

2.14.4.1. Organinėms medžiagoms ar mišiniams šios klasės klasifikavimo procedūra netaikoma, jei:

a) medžiagoje ar mišinyje nėra deguonies, fluoro ar chloro; arba

b) medžiagoje ar mišinyje yra deguonies, fluoro ar chloro ir šie elementai chemiškai susijungę tik su anglimi ar vandeniliu.

2.14.4.2. Neorganinėms medžiagoms ar mišiniams šios klasės klasifikavimo procedūra netaikoma, jei jose nėra deguonies ar halogeno atomų.

2.14.4.3. Jei bandymų rezultatai ir turima medžiagų ar mišinių tvarkymo ir naudojimo patirtis, rodanti, kad jos yra oksiduojančiosios, skiriasi, vadovaujamasi turima patirtimi pagrįstais sprendimais.

2.15. **Organiniai peroksidai**

2.15.1. ***Apibrėžtis***

2.15.1.1. Organiniai peroksidai – tai turinčios dvivalentę -O-O- sandarą skystos ar kietos organinės medžiagos, kurias galima laikyti vandenilio peroksido derivatais, kai vienas ar abu vandenilio atomai

▼B

pakeisti organiniais radikalais. Organinio peroksido terminu apibūdinami ir organinių peroksidų mišiniai (preparatai), kurių sudėtyje yra bent vienas organinis peroksidas. Organiniai peroksidai yra termiškai nestabilios medžiagos ar mišiniai, kurie gali skilti egzoterminiu savaime spartėjančiu būdu. Be to, jie gali turėti vieną iš šių savybių:

i) skilti sprogdami;

ii) staigiai degti;

iii) būti jautrūs smūgiui ar trinčiai;

iv) pavojingai reaguoti su kitomis medžiagomis.

2.15.1.2. Organinis peroksidas laikomas turinčiu sprogstamųjų savybių, jei, atliekant bandymus laboratorijoje, pakaitintas uždaroje talpykloje mišinys (preparatas) detonuoja, greitai dega ar pasireiškia kitoks intensyvus efektas.

2.15.2. ***Klasifikavimo kriterijai***

2.15.2.1. Bet kuris organinis peroksidas priskiriamas šiai klasei, nebent jame:

a) yra ne daugiau kaip 1,0 % laisvo deguonies iš organinių peroksidų ir ne daugiau kaip 1,0 % vandenilio peroksido arba

b) yra ne daugiau kaip 0,5 % laisvo deguonies iš organinių peroksidų ir daugiau kaip 1,0 %, bet ne daugiau kaip 7,0 % vandenilio peroksido.

Pastaba:

Organinio peroksido mišinyje esantis deguonies kiekis (%) apskaičiuojamas taikant šią formulę:

$$16 \times \sum_{i}^{n} \left(\frac{n_i \times c_i}{m_i} \right)$$

kur:

n_i = peroksido grupių skaičius vienoje i organinio peroksido molekulėje;

c_i = i organinio peroksido koncentracija (masės %);

m_i = i organinio peroksido molekulinė masė.

2.15.2.2. Organiniai peroksidai priskiriami vienai iš septynių šios klasės kategorijų (A–G tipams) laikantis šių principų:

a) bet kuris organinis peroksidas, kuris supakuotas gali detonuoti arba greitai degti, priskiriamas A tipo organiniams peroksidams;

b) bet kuris organinis peroksidas, turintis sprogstamųjų savybių ir supakuotas nedetonuoja ar greitai nedega, bet toje pakuotėje gali termiškai sprogti, priskiriamas B tipo organiniams peroksidams;

▼B

c) bet kuris organinis peroksidas, turintis sprogstamųjų savybių, kuris supakuotas negali detonuoti, greitai degti ir termiškai sprogti, priskiriamas C tipo organiniams peroksidams;

d) bet kuris organinis peroksidas, kuris bandomas laboratorijoje:

i) pakaitintas uždaroje talpykloje iš dalies detonuoja, greitai nedega ir nepasireiškia joks intensyvus efektas; arba

ii) pakaitintas uždaroje talpykloje išvis nedetonuoja, dega lėtai ir nepasireiškia joks intensyvus efektas; arba

iii) pakaitintas uždaroje talpykloje išvis nedetonuoja, nedega ir pasireiškia tik vidutinis efektas;

priskiriamas D tipo organiniams peroksidams;

e) bet kuris organinis peroksidas, kuris bandomas laboratorijoje ir pakaitintas uždaroje talpykloje išvis nedetonuoja, nedega ir pasireiškia tik mažas ar jokio efekto, priskiriamas E tipo organiniams peroksidams;

f) bet kuris organinis peroksidas, kuris bandomas laboratorijoje ir pakaitintas uždaroje talpykloje dėl kavitacijos nedetonuoja, nedega ir pasireiškia tik mažas ar jokio efekto ir neturi jokios sprogstamosios galios, priskiriamas F tipo organiniams peroksidams;

g) bet kuris organinis peroksidas, kuris bandomas laboratorijoje ir pakaitintas uždaroje talpykloje dėl kavitacijos nedetonuoja, nedega, nepasireiškia jokio efekto ir neturi jokios sprogstamosios galios, jei yra termiškai stabilus, t.y. 50 kg pakuotės SADT yra ne žemesnė kaip 60 °C ([1]), o skystų mišinių jautrumui sumažinti naudojamas skiediklis, kurio virimo temperatūra yra ne žemesnė kaip 150 °C, priskiriami G tipo organiniams peroksidams. Jei organinis peroksidas nėra termiškai stabilus arba jautrumui sumažinti naudojamas skiediklis, kurio virimo temperatūra yra žemesnė kaip 150 °C, organinis peroksidas priskiriamas F tipo organiniams peroksidams.

Jeigu atliktas supakuotos medžiagos bandymas, o pakuotė buvo pakeista, reikia atlikti dar vieną bandymą, jeigu manoma, kad nauja pakuotė turės įtakos bandymo rezultatams.

2.15.2.3. *Temperatūros tikrinimo kriterijai*

Turi būti patikrinama šių organinių peroksidų temperatūra:

a) B ir C tipų organinių peroksidų, kurių SADT ≤ 50° C;

b) D tipo organinių peroksidų, kuriuos pakaitinus uždaroje talpykloje pasireiškia vidutinis efektas ([2]), o SADT ≤ 50° C arba kuriuos pakaitinus uždaroje talpykloje pasireiškia mažas ar jokio efekto, o SADT ≤ 45° C ir

c) E ir F tipų organinių peroksidų, kurių SADT ≤ 45° C.

([1]) ►M4 Žr. JT RDPKV bandymų ir kriterijų vadovo 28.1, 28.2, 28.3 poskirsnius ir 28.3 lentelę. ◄

([2]) ►M4 Nustatoma JT RDPKV bandymų ir kriterijų vadovo II dalyje nurodyta E bandymų serija. ◄

▼B

SADT nustatymo bandymų metodai ir kontrolinės bei kritinės temperatūros nustatymo būdas nurodyti ►M4 JT RDPKV ◄ bandymų ir kriterijų vadovo II dalies 28 skirsnyje. Pasirinktas bandymas atliekamas pakuotės dydį ir medžiagą, iš kurios ji pagaminta atitinkančiu būdu.

2.15.3. ***Informacija apie pavojų***

Ženklinant priskyrimo šiai pavojaus klasei kriterijus atitinkančias medžiagas ar mišinius turi būti naudojami etikečių elementai, nurodyti 2.15.1 lentelėje.

▼M12

2.15.1 lentelė

Organinių peroksidų etikečių elementai

Klasifikavimas	A tipas	B tipas	C ir D tipai	E ir F tipai	G tipas
GHS piktogramos					Šiai pavojaus kategorijai nėra priskiriama etikečių elementų
Signalinis žodis	Pavojinga	Pavojinga	Pavojinga	Atsargiai	
Pavojingumo frazė	H240: Kaitinant gali sprogti	H241: Kaitinant gali sukelti gaisrą arba sprogti	H242: Kaitinant gali sukelti gaisrą	H242: Kaitinant gali sukelti gaisrą	
Atsargumo frazė dėl prevencijos	P210 P234 P235 P240 P280	P210 P234 P235 P240 P280	P210 P234 P235 P240 P280	P210 P234 P235 P240 P280	
Atsargumo frazė dėl poveikio	P370 + P372 + P380 + P373	P370 + P380 + P375 [+ P378] ([1])	P370 + P378	P370 + P378	
Atsargumo frazė dėl laikymo	P403 P410 P411 P420	P403 P410 P411 P420	P403 P410 P411 P420	P403 P410 P411 P420	
Atsargumo frazė dėl pašalinimo	P501	P501	P501	P501	

([1]) Žr. IV priedo įžangą apie laužtinių skliaustų naudojimą.

▼B

G tipui nepaskirti pranešimų apie pavojų elementai, tačiau į jį reikia atsižvelgti dėl savybių, būdingų kitoms pavojaus klasėms.

2.15.4. ***Papildomos klasifikavimo nuostatos***

2.15.4.1. Organiniai peroksidai iš esmės klasifikuojami pagal jų cheminę sandarą ir mišinyje esančio deguonies ir vandenilio peroksido kiekį (žr. 2.15.2.1). Organinių peroksidų savybės, būtinos jiems

▼B

klasifikuoti, nustatomos eksperimentiškai. Organiniai peroksidai klasifikuojami taikant ►M4 JT RDPKV ◄ bandymų ir kriterijų vadovo II dalyje aprašytą A–H bandymų seriją. Klasifikavimo procedūra pavaizduota 2.15.1 paveiksle.

2.15.4.2. Mišiniai, kuriuos sudaro jau klasifikuoti organiniai peroksidai gali būti priskiriami pavojingiausios sudedamosios dalies organinių peroksidų kategorijai. Tačiau, kadangi dvi stabilios sudedamosios dalys gali sudaryti termiškai mažiau stabilų mišinį, turi būti nustatyta SADT.

Pastaba: Atskirų dalių visuma gali būti pavojingesnė už individualias sudedamąsias dalis.

▼**M12**

2.15.1 paveikslas

Organiniai peroksidai

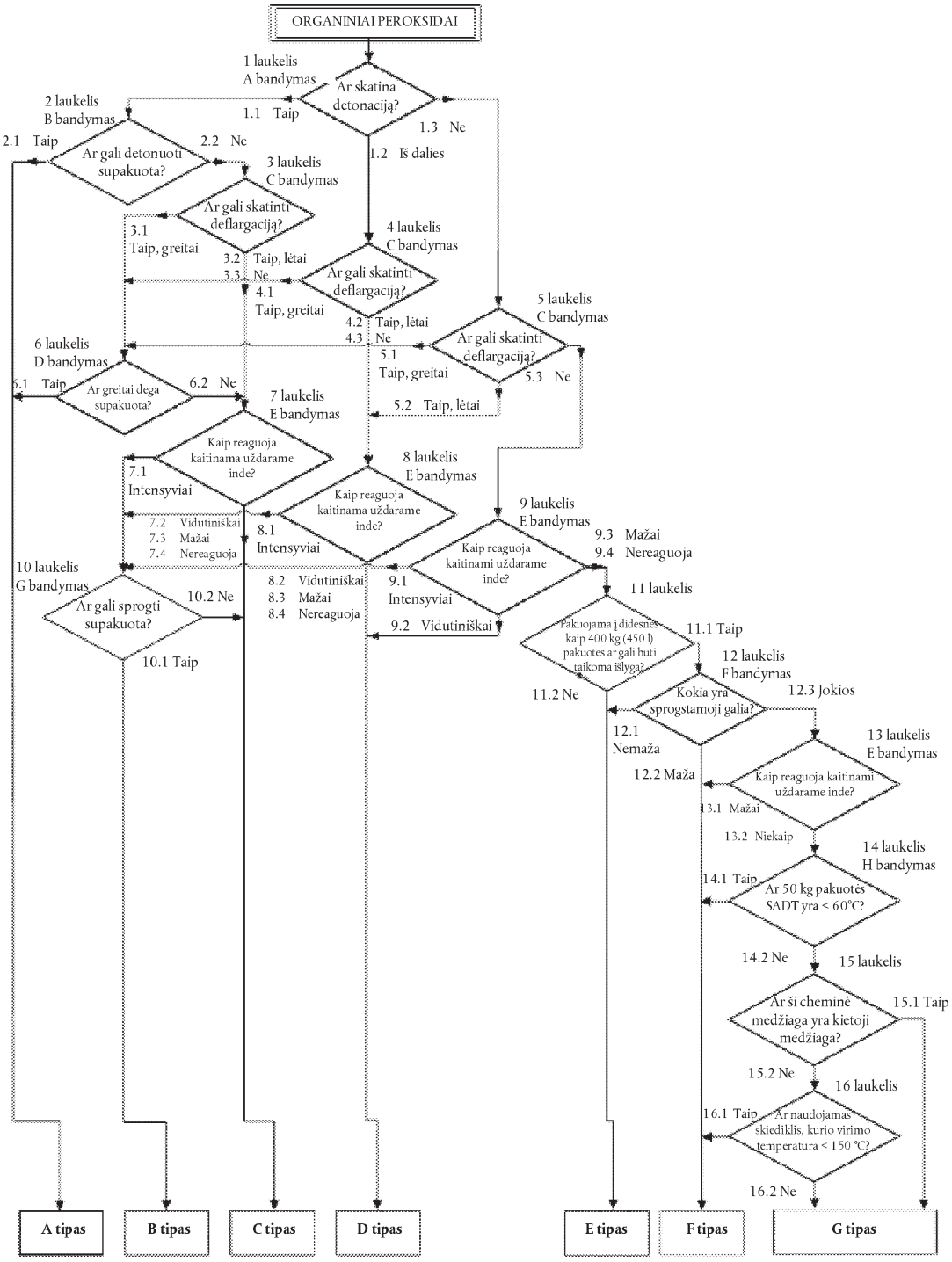

▼B

2.16. **Metalų koroziją sukeliančios medžiagos**

2.16.1. ***Apibrėžtis***

Metalų koroziją sukelianti medžiaga ar mišinys – tai medžiaga ar mišinys, kurie dėl cheminio poveikio smarkiai pažeidžia ar net sunaikina metalą.

2.16.2. ***Klasifikavimo kriterijai***

2.16.2.1. Metalų koroziją sukelianti medžiaga ar mišinys priskiriami vienintelei 2.16.1 lentelėje nurodytai šios klasės kategorijai pagal ►M4 JT RDPKV ◄ bandymų ir kriterijų vadovo III dalies 37.4 poskirsnio bandymo rezultatus:

2.16.1 lentelė

Metalų koroziją sukeliančių medžiagų ir mišinių kriterijai

Kategorija	Kriterijai
1	55 °C bandymo temperatūroje korozijos greitis plieno ar aliuminio paviršiuje viršija 6,25 mm per metus (bandymai atlikti su abiem medžiagomis).

Pastaba:

Jeigu pradinis bandymas su plienu arba aliuminiu rodo, kad tiriama medžiaga ar mišinys sukelia koroziją, bandymo su kita medžiaga atlikti nereikia.

2.16.3. ***Informacija apie pavojų***

Ženklinant priskyrimo šiai pavojaus klasei kriterijus atitinkančias medžiagas ar mišinius turi būti naudojami etikečių elementai, nurodyti 2.16.2 lentelėje.

2.16.2 lentelė

Metalų koroziją sukeliančių medžiagų ir mišinių etikečių elementai

Klasifikavimas	1 kategorija
GHS piktograma	
Signalinis žodis	Atsargiai
Pavojingumo frazė	H290: Gali ėsdinti metalus
Atsargumo frazė dėl prevencijos	P234
Atsargumo frazė dėl reakcijos	P390
Atsargumo frazė dėl laikymo	P406
Atsargumo frazė dėl pašalinimo	

▼M4

Pastaba

Tais atvejais kai cheminė medžiaga arba mišinys klasifikuojami kaip ėsdinantys metalus, bet neėsdinantys odos ir (arba) akių, taikomos 1.3.6 skirsnyje išdėstytos ženklinimo nuostatos.

▼B

2.16.4. ***Papildomos klasifikavimo nuostatos***

2.16.4.1. Korozijos sparta gali būti matuojama taikant ►M4 JT RDPKV ◄ bandymų ir kriterijų vadovo III dalies 37.4 poskirsnyje nurodytą bandymų metodą. Bandinys gaminamas iš šių medžiagų:

a) plienui bandyti – šių tipų plienas:

— S235JR + CR (1.0037 resp.St 37-2),

— S275J2G3 + CR (1.0144 resp.St 44-3), ISO 3574 su pataisomis, Suvienodintoji numeravimo sistema (UNS) G 10200 arba SAE 1020;

b) aliuminiui bandyti: 7075-T6 arba AZ5GU-T6 tipų neplakiruotas aliuminis.

▼M19

2.17. **Desensibilizuoti sprogmenys**

2.17.1. ***Apibrėžtys ir bendrosios nuostatos***

2.17.1.1. Desensibilizuoti sprogmenys – kietos arba skystos sprogiosios medžiagos ar mišiniai, kurie, siekiant susilpninti jų sprogstamąsias savybes, yra flegmatizuoti taip, kad neįvyktų masinis sprogimas ir jie per greitai nesudegtų, ir todėl gali būti nepriskiriami sprogmenų pavojingumo klasei (žr. taip pat 2.1.4.1 skirsnio 3 dalį) ([1]).

2.17.1.2. Desensibilizuotų sprogmenų pavojingumo klasei priskiriami:

a) kietieji desensibilizuoti sprogmenys – sprogiosios medžiagos ar mišiniai, kurie sudrėkinami vandeniu ar alkoholiais arba atskiedžiami kitomis medžiagomis siekiant suformuoti homogeninį kietąjį mišinį ir taip susilpninti jų sprogstamąsias savybes;

Pastaba. Tai apima jautrumo sumažėjimą dėl cheminių medžiagų hidratų susidarymo.

b) skystieji desensibilizuoti sprogmenys – sprogiosios medžiagos ar mišiniai, kurie ištirpinami ar suspenduojami vandenyje ar kitose skystose medžiagose siekiant gauti homogeninį skystą mišinį ir taip susilpninti jų sprogstamąsias savybes.

2.17.2. ***Klasifikavimo kriterijai***

2.17.2.1. Šiai klasei priskiriami visi sumažinto jautrumo būsenos sprogmenys išskyrus atvejus, kai tokios būsenos:

a) juos ketinama naudoti, siekiant gauti praktinį sprogstamąjį ar pirotechninį efektą;

b) jie kelia masinio sprogimo pavojų, remiantis bandymų 6 serijos a arba b tipo bandymais, arba jų degimo sparta, patikslinta atliekant JT RTDG bandymų ir kriterijų vadovo V dalies 51.4 poskirsnyje aprašytą degimo spartos bandymą, yra didesnė kaip 1 200 kg/min; arba

([1]) *2.1 skirsnyje apibrėžti nestabilieji sprogmenys taip pat gali būti stabilizuojami sumažinant jautrumą ir tuomet gali būti priskiriami desensibilizuotiems sprogmenims, jei tenkinami visi 2.17 skirsnyje išdėstyti kriterijai. Šiuo atveju desensibilizuotas sprogmuo bandomas pagal bandymų 3 seriją (JT RTDG bandymų ir kriterijų vadovo I dalį), nes tikėtina, kad informacija apie jo jautrumą mechaniniams dirgikliams yra svarbi nustatant saugaus tvarkymo ir naudojimo sąlygas. Rezultatai pateikiami saugos duomenų lape.*

▼M19

c) egzoterminio skilimo energija yra mažesnė nei 300 J/g.

1 PASTABA. Cheminės medžiagos arba mišiniai, kurie būdami sumažinto jautrumo būsenos atitinka a arba b kriterijus, priskiriami sprogmenims (žr. 2.1 skirsnį). Cheminės medžiagos arba mišiniai, kurie atitinka c kriterijų, gali būti priskiriami kitoms fizinio pavojingumo klasėms.

2 PASTABA. Egzoterminio skilimo energija gali būti apskaičiuojama naudojant tinkamą kalorimetrijos metodą (Žr. JT RTDG bandymų ir kriterijų vadovo II dalies 20 skirsnio 20.3.3.3 poskirsnį).

2.17.2.2. Desensibilizuoti sprogmenys priskiriami vienai iš keturių šios klasės kategorijų, kuri nurodoma juos pakuojant tiekimo bei naudojimo tikslais, atsižvelgiant į degimo spartą (A_c), patikslintą atlikus JT RTDG bandymų ir kriterijų vadovo V dalies 51.4 poskirsnyje aprašytą degimo spartos (išorinės ugnies) bandymą, ir vadovaujantis 2.17.1 lentele:

2.17.1 lentelė

Desensibilizuotų sprogmenų kriterijai

Kategorija	Kriterijai
1	Desensibilizuoti sprogmenys, kurių patikslinta degimo sparta (A_c) yra ne mažesnė kaip 300 kg/min, bet ne didesnė kaip 1 200 kg/min
2	Desensibilizuoti sprogmenys, kurių patikslinta degimo sparta (A_c) yra ne mažesnė kaip 140 kg/min, bet mažesnė kaip 300 kg/min
3	Desensibilizuoti sprogmenys, kurių patikslinta degimo sparta (A_c) yra ne mažesnė kaip 60 kg/min, bet mažesnė kaip 140 kg/min
4	Desensibilizuoti sprogmenys, kurių patikslinta degimo sparta (A_c) yra mažesnė kaip 60 kg/min

1 pastaba. Desensibilizuoti sprogmenys paruošiami taip, kad įprastomis laikymo ir tvarkymo sąlygomis jie išlieka homogeniški ir neatsiskiria, ypač jei jų jautrumas sumažintas drėkinant. Informaciją apie sprogmenų laikymo terminą ir instrukcijas, kaip patikrinti, ar jų jautrumas sumažėjęs, gamintojas/tiekėjas pateikia saugos duomenų lape. Tam tikromis sąlygomis tiekimo ir naudojimo etapuose desensibilizacijos veiksnio (pvz., flegmatizatoriaus, drėkiklio ar apdorojimo) poveikis gali sumažėti ir todėl desensibilizuoto sprogmens keliamo pavojaus galimybė gali padidėti. Be to, saugos duomenų lape turi būti pateikiamos rekomendacijos dėl to, kaip tuo atveju, kai cheminė medžiaga arba mišinys nėra pakankamai desensibilizuoti, išvengti keliamų didesnių ugnies, sprogimo ar išsvaidymo pavojų.

2 pastaba. Sprogstamosios desensibilizuotų sprogmenų savybės nustatomos atliekant JT RTDG bandymų ir kriterijų vadove nustatytus 2 serijos bandymus ir nurodomos saugos duomenų lape.

3 pastaba. Desensibilizuotiems sprogmenims 2.1 skirsnis (Sprogmenys), 2.6 skirsnis (Degieji skysčiai) ir 2.7 skirsnis (Degiosios kietosios medžiagos) laikymo, tiekimo ir naudojimo tikslais papildomai netaikomi.

▼**M19**

2.17.3. ***Informacija apie pavojų***

Ženklinant skystas arba kietas medžiagas ar mišinius, atitinkančius priskyrimo šiai pavojingumo klasei kriterijus, turi būti naudojami 2.17.2 lentelėje nurodyti etikečių elementai.

2.17.2 lentelė

Desensibilizuotų sprogmenų etikečių elementai

	1 kategorija	2 kategorija	3 kategorija	4 kategorija
GHS piktograma				
Signalinis žodis	Pavojinga	Pavojinga	Atsargiai	Atsargiai
Pavojingumo frazė	H206: gaisro, sprogimo arba išsvaidymo pavojus; sumažėjus desensibilizacijos veiksnio poveikiui kyla didesnė sprogimo rizika	H207: gaisro arba išsvaidymo pavojus; sumažėjus desensibilizacijos veiksnio poveikiui kyla didesnė sprogimo rizika	H207: gaisro arba išsvaidymo pavojus; sumažėjus desensibilizacijos veiksnio poveikiui kyla didesnė sprogimo rizika	H208: gaisro pavojus; sumažėjus desensibilizacijos veiksnio poveikiui kyla didesnė sprogimo rizika
Atsargumo frazė dėl prevencijos	P210 P212 P230 P233 P280	P210 P212 P230 P233 P280	P210 P212 P230 P233 P280	P210 P212 P230 P233 P280
Atsargumo frazė dėl poveikio	P370 + P380+ P375	P370 + P380+ P375	P370 + P380+ P375	P371 + P380 + P375
Atsargumo frazė dėl laikymo	P401	P401	P401	P401
Atsargumo frazė dėl pašalinimo	P501	P501	P501	P501

▼**M19**

2.17.4. ***Papildomos klasifikavimo nuostatos***

2.17.1. paveikslas

Desensibilizuoti sprogmenys

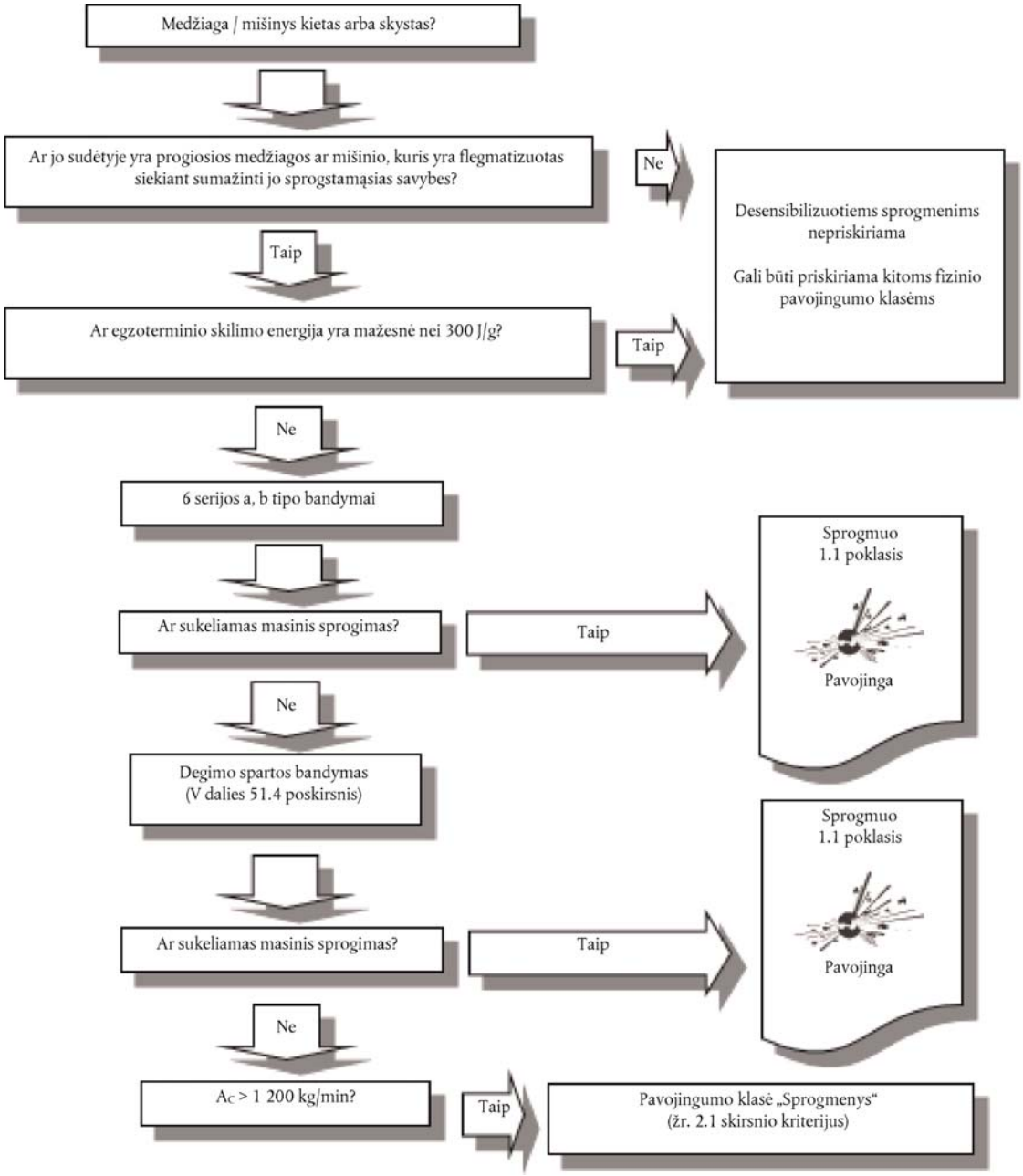

▼M19

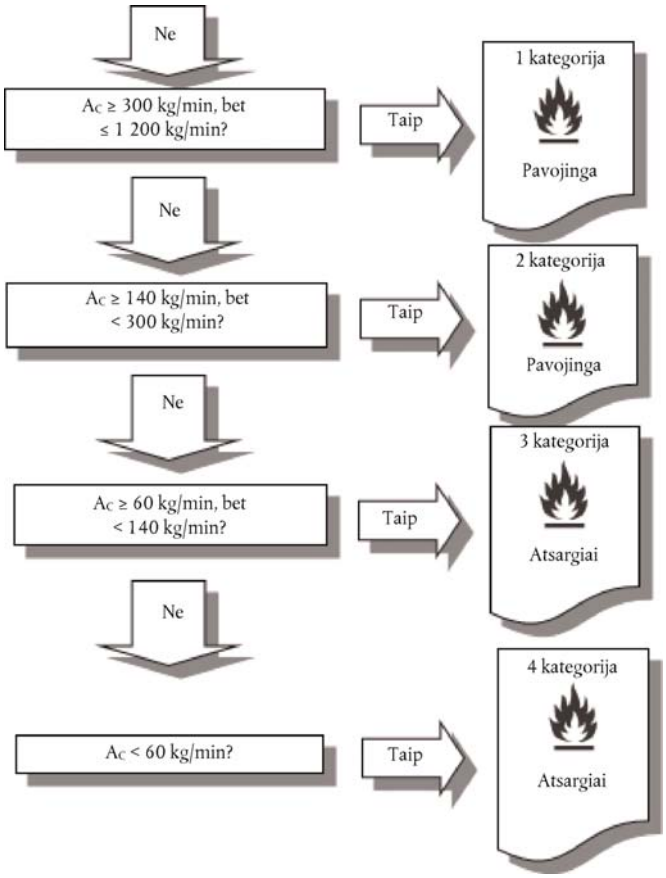

2.17.4.1. Desensibilizuotų sprogmenų klasifikavimo procedūra netaikoma, jei:

a) vadovaujantis 2.1 skirsnyje nurodytais kriterijais, cheminių medžiagų arba mišinių sudėtyje sprogiųjų medžiagų nėra arba

b) egzoterminio skilimo energija yra mažesnė nei 300 J/g.

2.17.4.2. Egzoterminio skilimo energija nustatoma naudojant jau desensibilizuotą sprogmenį (t. y. homogeninį kietąjį arba skystąjį mišinį, kurį sudaro sprogioji medžiaga ir jos sprogstamosioms savybėms susilpninti naudojama cheminė (-ės) medžiaga (-os). Egzoterminio skilimo energija gali būti apskaičiuojama naudojant tinkamą kalorimetrijos metodą (Žr. JT RTDG bandymų ir kriterijų vadovo II dalies 20 skirsnio 20.3.3.3 poskirsnį).

▼B

3. 3 DALIS. PAVOJAI SVEIKATAI

3.1. **Ūmus toksiškumas**

3.1.1. ***Apibrėžtys***

▼M19

3.1.1.1. Ūmus toksiškumas – didelis neigiamas (t. y. mirtinas) poveikis sveikatai, pasireiškiantis vieną kartą prarijus cheminės medžiagos ar mišinio arba vieną kartą ar trumpai jiems susilietus su oda ar jų įkvėpus.

▼B

3.1.1.2. Ūmaus toksiškumo pavojaus klasė yra skirstoma į:

— Ūmus toksiškumas prarijus;

▼B

— Ūmus toksiškumas susilietus su oda;

— Ūmus toksiškumas įkvėpus.

3.1.2. ***Medžiagų priskyrimo ūmiai toksiškoms kriterijai***

▼M19

3.1.2.1. Medžiagos gali būti priskiriamos vienai iš keturių pavojingumo kategorijų, remiantis ūmiu toksiškumu prarijus, susilietus su oda arba įkvėpus pagal toliau pateiktoje lentelėje nurodytus skaitinius ribinius kriterijus. Ūmaus toksiškumo vertės išreiškiamos kaip (apytikslės) LD_{50} (prarijus, susilietus su oda) arba LC_{50} (įkvėpus) vertės arba kaip ūmaus toksiškumo įverčiai (ATE). Taikant kai kuriuos *in vivo* metodus LD_{50}/LC_{50} vertės nustatomos tiesiogiai, tačiau pagal kitus, naujesnius *in vivo* metodus (pvz., naudojant mažiau gyvūnų) atsižvelgiama į kitus ūmaus toksiškumo rodiklius, kaip antai reikšmingus klinikinius toksiškumo požymius, kuriais remiantis medžiagos priskiriamos pavojingumo kategorijai. Paaiškinimai pateikiami po 3.1.1 lentele.

3.1.1 lentelė

Ūmaus toksiškumo įverčiai (ATE) ir ūmaus toksiškumo pavojingumo kategorijų nustatymo kriterijai

▼M2

Paveikimo būdas	1 kategorija	2 kategorija	3 kategorija	4 kategorija
Prarijus (mg/kg kūno masės) Žr.: a pastabą b pastabą	ATE ≤ 5	5 < ATE ≤ 50	50 < ATE ≤ 300	300 < ATE ≤ 2 000
Per odą (mg/kg kūno masės) Žr.: a pastabą b pastabą	ATE ≤ 50	50 < ATE ≤ 200	200 < ATE ≤ 1 000	1 000 < ATE ≤ 2 000
Dujomis (ppmV ([1])) žr.: a pastabą b pastabą c pastabą	ATE ≤ 100	100 < ATE ≤ 500	500 < ATE ≤ 2 500	2 500 < ATE ≤ 20 000
Garais (mg/l) žr.: a pastabą b pastabą c pastabą d pastabą	ATE ≤ 0,5	0,5 < ATE ≤ 2,0	2,0 < ATE ≤ 10,0	10,0 < ATE ≤ 20,0
Dulkėmis ir rūkais (mg/l) žr.: a pastabą b pastabą c pastabą	ATE ≤ 0,05	0,05 < ATE ≤ 0,5	0,5 < ATE ≤ 1,0	1,0 < ATE ≤ 5,0

([1]) Dujų koncentracija išreiškiama milijoninėmis tūrio dalimis (ppmV).

▼M2

Pastabos prie 3.1.1 lentelės:

a) Ūmaus toksiškumo įvertis (ATE) medžiagai ar mišiniui klasifikuoti nustatomas taikant LD_{50}/LC_{50} vertę (jei yra).

b) Ūmaus toksiškumo įvertis (ATE) medžiagai ar mišiniui klasifikuoti nustatomas taikant:

— LD_{50}/LC_{50} vertę (jei yra),

— atitinkamą perskaičiavimo vertę iš 3.1.2 lentelės, susijusią su intervalo bandymo rezultatais, arba

— atitinkamą perskaičiavimo vertę iš 3.1.2 lentelės, susijusią su klasifikacijos kategorija.

▼M4

c) Lentelėje pateikti ūmaus toksiškumo įverčių intervalai, taikomi toksiškumui prarijus, yra pagrįsti 4 valandų trukmės poveikio bandymais. Dabartinių toksiškumo įkvėpus duomenų, kurie buvo gauti taikant 1 valandos trukmės poveikį, perskaičiavimas gali būti atliekamas padalijant iš 2, kai tai dujos bei garai, arba iš 4, kai tai dulkės bei rūkai.

▼M2

d) Kai kurių medžiagų bandymų atmosfera yra ne vien garai, bet skysčio ir garų fazių mišinys. Kitų medžiagų bandymų atmosferą gali sudaryti garai, kurie yra artimi dujų fazei. Pastaruoju atveju klasifikacija grindžiama tokiomis ppmV vertėmis: 1 kategorija – 100 ppmV, 2 kategorija – 500 ppmV, 3 kategorija – 2 500 ppmV, 4 kategorija – 20 000 ppmV.

Sąvokos dulkės, rūkas ir garai apibrėžiamos taip:

— *dulkės:* dujose (paprastai – ore) pakibusios kietosios medžiagos ar mišinio dalelės,

— *rūkas:* dujose (paprastai – ore) pakibę smulkūs medžiagos ar mišinio lašeliai,

— *garai:* dujinio būvio medžiaga ar mišinys, išsiskyrę iš skystojo ar kietojo būvio medžiagos ar mišinio.

Dulkės paprastai susidaro vykstant mechaniniams procesams. Rūkas paprastai susidaro kondensuojantis persotintiems garams arba fiziškai atskiriant skysčius. Dulkių ir rūkų dalelių dydis paprastai būna nuo mažiau kaip 1 iki maždaug 100 μm.

▼B

3.1.2.2. *Medžiagų priskyrimo ūmiai toksiškoms specialiosios nuostatos*

3.1.2.2.1. Tinkamiausia bandymams gyvūnų rūšis ūmiam prarijus ir įkvėpus nustatyti yra žiurkė, o ūmiam toksiškumui susilietus su oda – žiurkė arba triušis. Jei turima keleto gyvūnų rūšių eksperimentinių duomenų apie ūmų toksiškumą, tinkamiausia LD_{50} vertė iš galiojančių ir tinkamai atliktų bandymų parenkama pasitelkus mokslinį įvertinimą.

3.1.2.3. *Medžiagų priskyrimo ūmiai toksiškoms įkvėpus specialiosios nuostatos*

3.1.2.3.1. Toksiškumo įkvėpus vienetai priklauso nuo įkvėptos medžiagos formos. Dulkių ir rūkų vertės išreiškiamos mg/l. Dujų vertės išreiškiamos ppmV. Pripažįstant sunkumus atliekant bandymus su garais, kai kuriuos iš kurių sudaro skystos ir garų fazės mišiniai, lentelėje pateikiamos vertės mg/l vienetais. Tačiau tų garų, kurie yra netoli dujinės fazės būsenos, klasifikavimas grindžiamas ppmV vertėmis.

▼B

3.1.2.3.2. ►M12 Klasifikuojant toksiškumą įkvėpus ypač svarbu taikyti aiškiai išreikštas aukščiausių pavojingumo kategorijų dulkių ir rūkų vertes. ◄ Įkvėptos 1–4 mikronų masės medianinio aerodinaminio skersmens (MMAD) dalelės nusėda visose žiurkės kvėpavimo takų srityse. Šį dalelių dydžio intervalą atitinkanti didžiausioji dozė yra maždaug 2 mg/l. Kad bandymų su gyvūnais rezultatus būtų galima pritaikyti poveikiui žmonėms, būtų geriausia dulkes ir rūkus šiame intervale išbandyti su žiurkėmis.

3.1.2.3.3. Be priskyrimo toksiškumui įkvėpus kategorijai, jei turima duomenų, rodančių, jog toksiškumo mechanizmas yra ėsdinimas, medžiaga ar mišinys taip pat ženklinami kaip „ėsdinantys kvėpavimo takus“ (žr. 1 pastabą 3.1.4.1 paragrafe). Kvėpavimo takų ėsdinimu vadinamas jų audinių ardymas po vienkartinio poveikio, veikiant tam tikrą laiką, analogiškas odos ėsdinimui; tam priskiriamas ir gleivinės ardymas. Ėsdinimas gali būti įvertinamas ekspertiniu vertinimu, panaudojant tokiais įrodymais: žmonių patirtimi ir patirtimi su gyvūnais, turimais (*in vitro*) duomenimis, pH vertėmis, informacija apie panašias medžiagas ar bet kokia kita susijusia informacija.

3.1.3. ***Mišinių priskyrimo ūmiai toksiškiems kriterijai***

3.1.3.1. Medžiagų ūmaus toksiškumo klasifikavimo kriterijai, nustatyti 3.1.2 skirsnyje, yra pagrįsti duomenimis apie mirtiną dozę (išbandytą arba apskaičiuotą). Kai yra mišiniai, būtina gauti ar nustatyti informaciją, kuri leistų tuos kriterijus taikyti mišiniams klasifikuoti. Ūmaus toksiškumo klasifikavimo metodas yra pakopinis ir priklauso nuo turimos informacijos apie patį mišinį ir jo sudedamąsias dalis kiekio. Proceso loginė schema pavaizduota 3.1.1 paveiksle.

▼M2

3.1.3.2. Mišinių ūmaus toksiškumo klasifikavimas atliekamas atsižvelgiant į kiekvieną paveikimo būdą, tačiau reikalingas tik toks paveikimo būdas, kuris tinka (apskaičiavus ar išbandžius) visoms sudedamosioms dalims ir nėra svarbių įrodymų, kad būtų daug ūmaus toksiškumo paveikimo būdų. Esant svarbių įrodymų, kad toksiškumas nustatytas daugiau kaip pagal vieną paveikimo būdą, klasifikuojant remiamasi visais paveikimo būdais. Atsižvelgiama į visą turimą informaciją. Naudojamoje piktogramoje ir signaliniame žodyje turi būti nurodyta didžiausio pavojingumo kategorija ir įrašytos visos svarbios pavojingumo frazės.

▼B

3.1.3.3. Norint panaudoti visus turimus duomenis mišinių pavojams klasifikuoti padaryta keletas prielaidų, kurios, jei reikia, taikomos pagal pakopinį metodą:

a) mišinio svarbios sudedamosios dalys – tai tos, kurių koncentracija ne mažesnė kaip 1 % (masės dalimis, kai yra kietosios medžiagos, skysčiai, dulkės, rūkai ir garai, ir tūrio dalimis, jei yra dujos), nebent būtų priežasčių įtarti, kad dėl mažiau kaip 1 % koncentracijos sudarančios sudedamosios dalies mišinys vis tiek gali būti priskirtas ūmaus toksiškumo kategorijai (žr. 1.1 lentelę).

b) jei klasifikuojamas mišinys naudojamas kaip kito mišinio sudedamoji dalis, skaičiuojant naujo mišinio klasifikaciją pagal 3.1.3.6.1 skirsnyje ir 3.1.3.6.2.3 paragrafe nurodytas formules gali būti taikomas to mišinio tikrasis ar išvestinis ūmaus toksiškumo įvertis (ATE).

▼M2

c) jei visų mišinio sudedamųjų dalių perskaičiuotas ūmaus toksiškumo taškinis įvertis priklauso tai pačiai kategorijai, tuomet mišinys priskiriamas tai kategorijai;

d) jeigu turimi tik mišinio sudedamųjų dalių intervalo duomenys (arba informacija apie ūmaus toksiškumo pavojingumo kategoriją), nustatant naujo mišinio klasę tie duomenys gali būti perskaičiuojami į taškinį įvertį remiantis 3.1.2 lentele ir naudojantis 3.1.3.6.1 ir 3.1.3.6.2.3 skirsniuose pateiktomis formulėmis.

▼B

3.1.1 paveikslas

Mišinių ūmaus toksiškumo klasifikavimo pakopinis metodas

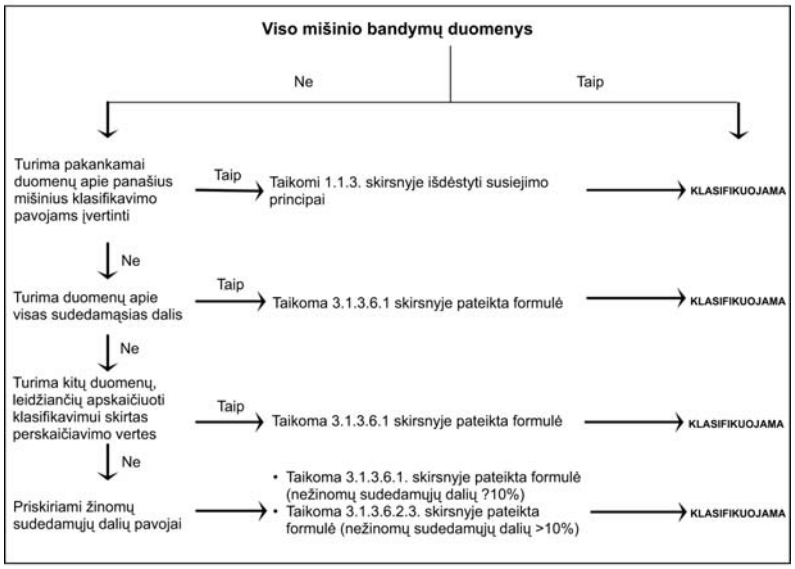

3.1.3.4. *Mišinių klasifikavimas, kai turimi duomenys apie viso mišinio ūmų toksiškumą*

3.1.3.4.1. Jei pats mišinys išbandytas ūmiam toksiškumui nustatyti, jis klasifikuojamas pagal tuos pačius kriterijus, kurie taikomi medžiagoms ir pateikiami 3.1.1 lentelėje. Jei mišinio bandymų duomenų neturima, laikomasi 3.1.3.5 ir 3.1.3.6 skirsniuose aprašytų procedūrų.

3.1.3.5. *Mišinių klasifikavimas, kai neturima duomenų apie viso mišinio ūmų toksiškumą. Siejimo principai*

3.1.3.5.1. Jei pats mišinys nebuvo išbandytas ūmiam toksiškumui nustatyti, tačiau yra pakankamai duomenų apie atskiras sudedamąsias dalis ir panašius išbandytus mišinius, kurie pakankamai apibūdina mišinio pavojus, šiais duomenimis turi būti naudojamasi pagal 1.1.3 skirsnyje nustatytas siejimo taisykles.

▼M2

3.1.3.5.2. Jei išbandytas mišinys atskiedžiamas skiedikliu, kuris pagal klasifikaciją priskiriamas tokiai pačiai arba žemesnei toksiškumo kategorijai, nei mažiausiai toksiška sudedamoji mišinio dalis, ir kuri veikiausiai neturės įtakos kitų sudedamųjų dalių toksiškumui, naujasis atskiestas mišinys gali būti klasifikuojamas taip pat, kaip pradinis išbandytas mišinys. Vietoj pirmiau minėtosios taip pat gali būti taikoma 3.1.3.6.1 skirsnyje paaiškinta formulė.

▼B

3.1.3.6. *Mišinių klasifikavimas pagal mišinio sudedamąsias dalis (adityvumo formulė)*

3.1.3.6.1. Turimi duomenys apie visas sudedamąsias dalis

Norint užtikrinti, kad mišinio klasifikavimas būtų tikslus ir kad skaičiavimą visoms sistemoms, sektoriams ir kategorijoms reikėtų atlikti tik vieną kartą, ūmaus toksiškumo įvertis (ATE) įvertinamas taip:

a) ►M12 įvertinamos sudedamosios dalys, kurių ūmus toksiškumas žinomas ir patenka į bet kurią iš 3.1.1 lentelėje nurodytų ūmaus pavojingumo kategorijų; ◄

b) atmetamos sudedamosios dalys, kurios nelaikomos ūmiai toksiškomis (pvz., vanduo, cukrus);

▼M2

c) atmetamos sudedamosios dalys, jei turimi duomenys gauti atlikus ribinės dozės bandymą (pagal 3.1.1 lentelę – viršutinė riba 4 kategorijai esant atitinkamam paveikimo būdui) ir iš jų nematyti ūmaus toksiškumo.

Į šio skirsnio taikymo sritį patenkančios sudedamosios dalys laikomos sudedamosiomis dalimis, kurių ūmaus toksiškumo įvertis (ATE) žinomas. Kad atitinkami duomenys būtų tinkamai naudojami toliau nurodytai lygčiai, žr. 3.1.1 lentelės b pastabą ir 3.1.3.3 bei 3.1.3.6.2.3 skirsnius.

▼B

Mišinio ATE apskaičiuojamas pagal visų svarbių sudedamųjų dalių ATE vertes pagal šią formulę, taikoma toksiškumui prarijus, susilietus su oda ir įkvėpus:

$$\frac{100}{ATE_{mix}} = \sum_{n} \frac{C_i}{ATE_i}$$

kai:

C_i = i sudedamosios dalies koncentracija (% pagal svorį arba % pagal tūrį)

i = atskira sudedamoji dalis nuo 1 iki n;

n = sudedamųjų dalių skaičius;

ATE_i = i sudedamosios dalies ūmaus toksiškumo įvertis.

3.1.3.6.2. Mišinių klasifikavimas, kai neturima informacijos apie visas sudedamąsias dalis

3.1.3.6.2.1. Kai atskiros mišinio sudedamosios dalies ATE nežinomas, tačiau dėl turimos toliau išvardytos informacijos galima nustatyti perskaičiavimo vertes, nurodytas 3.1.2 lentelėje, gali būti taikoma 3.1.3.6.1 skirsnio formulė.

Taip galima atlikti tokius įvertinimus:

a) ekstrapoliuoti tarp ūmaus toksiškumo prarijus, susilietus su oda ir įkvėpus įverčių ([1]). Tokiam įvertinimui gali prireikti atitinkamų farmakodinaminių ir farmakokinetinių duomenų;

b) poveikio žmonėms įrodymų, kurie rodo toksinį poveikį, tačiau neatskleidžia mirtinos dozės;

c) bet kokių kitų medžiagos toksiškumo bandymų (tyrimų) duomenų, kurie rodo ūmaus toksiškumo poveikį, bet nebūtinai neatskleidžia mirtiną dozę; arba

([1]) ►M2 Kai mišiniuose yra sudedamųjų dalių, kurių ūmaus toksiškumo duomenų apie kiekvieną poveikio būdą nėra, ūmaus toksiškumo įverčiai gali būti ekstrapoliuojami iš turimų duomenų ir taikomi atitinkamiems poveikio būdams (žr. 3.1.3.2 skirsnį). Tačiau konkrečiais teisės aktais gali būti reikalaujama atlikti bandymus dėl konkretaus poveikio būdo. Tokiais atvejais, remiantis teisiniais reikalavimais, klasifikuojama pagal tą poveikio būdą. ◄

▼B

d) duomenų apie labai panašias medžiagas, taikant sandaros ir veikimo priklausomybes.

Pagal šį metodą paprastai būtina nemažai papildomos techninės informacijos ir aukštos kvalifikacijos ir didelę patirtį turinčio eksperto (ekspertų vertinimui, žr. 1.1.1 skirsnį) ūmiam toksiškumui patikimai įvertinti. Jei tokios informacijos neturima, laikomasi 3.1.3.6.2.3 paragrafo.

▼M4

3.1.3.6.2.2. Jei mišinyje ≥ 1 % koncentracijos sudaro sudedamoji dalis, apie kurią neturima jokios klasifikavimui naudingos informacijos, daroma išvada, kad mišiniui negali būti priskirtas galutinis ūmaus toksiškumo įvertis. Tokiu atveju mišinys klasifikuojamas tik pagal žinomas sudedamąsias dalis, etiketėje ir saugos duomenų lape papildomai nurodant: „x procentų mišinio sudaro sudedamoji (-osios) dalis (-ys), kurios (-ių) ūmus toksiškumas nežinomas“, atsižvelgiant į 3.1.4.2 skirsnyje išdėstytas nuostatas.

3.1.3.6.2.3. Jei bendra nežinomo toksiškumo atitinkamos (-ų) sudedamosios (-ųjų) dalies (-ių) koncentracija yra ≤ 10 %, taikoma 3.1.3.6.1 skirsnyje pateikta formulė. Jei bendra nežinomo toksiškumo atitinkamos (-ų) sudedamosios (-ųjų) dalies (-ių) koncentracija yra > 10 %, 3.1.3.6.1 skirsnyje pateikta formulė pataisoma įvertinant nežinomos sudedamosios (-ųjų) dalies (-ių) procentinę dalį taip:

$$\frac{100 - (\sum C \ \text{unknown if} > 10\ \%)}{ATE_{mix}} = \sum_{n} \frac{C_i}{ATE_i}$$

▼B

3.1.2 lentelė

▼M2

Eksperimentu nustatytų ūmaus toksiškumo intervalo verčių (ar ūmaus toksiškumo pavojingumo kategorijų) perskaičiavimas į ūmaus toksiškumo taškinius įverčius, skirtas naudoti formulėms mišiniams klasifikuoti

▼B

Paveikimo būdai	Klasifikacijos kategorija arba eksperimentiškai nustatytas ūmaus toksiškumo intervalo įvertis	Perskaičiuotas ūmaus toksiškumo taškinis įvertis (žr. 1 pastabą)
Prarijus (mg/kg kūno masės)	0 < 1 kategorija ≤ 5 5 < 2 kategorija ≤ 50 50 < 3 kategorija ≤ 300 300 < 4 kategorija ≤ 2 000	0,5 5 100 500
Per odą (mg/kg kūno masės)	0 < 1 kategorija ≤ 50 50 < 2 kategorija ≤ 200 200 < 3 kategorija ≤ 1 000 1 000 < 4 kategorija ≤ 2 000	5 50 300 1 100
Dujos (ppmV)	0 < 1 kategorija ≤ 100 100 < 2 kategorija ≤ 500 500 < 3 kategorija ≤ 2 500 2 500 < 4 kategorija ≤ 20 000	10 100 700 4 500
Garai (mg/l)	0 < 1 kategorija ≤ 0,5 0,5 < 2 kategorija ≤ 2,0 2,0 < 3 kategorija ≤ 10,0 10,0 < 4 kategorija ≤ 20,0	0,05 0,5 3 11

▼B

Paveikimo būdai	Klasifikacijos kategorija arba eksperimentiškai nustatytas ūmaus toksiškumo intervalo įvertis	Perskaičiuotas ūmaus toksiškumo taškinis įvertis (žr. 1 pastabą)
Dulkės ir (arba) rūkas (mg/l)	0 < 1 kategorija ≤ 0,05	0,005
	0,05 < 2 kategorija ≤ 0,5	0,05
	0,5 < 3 kategorija ≤ 1,0	0,5
	1,0 < 4 kategorija ≤ 5,0	1,5

1 pastaba:

Šios vertės skirtos taikyti skaičiuojant ATE mišiniui klasifikuoti pagal jo sudedamąsias dalis ir neparodo bandymo rezultatų.

3.1.4. ***Informacija apie pavojų***

3.1.4.1. Ženklinant priskyrimo šiai pavojaus klasei kriterijus atitinkančias medžiagas ar mišinius turi būti naudojami etikečių elementai, nurodyti 3.1.3 lentelėje. ►M2 Nepažeidžiant 27 straipsnio nuostatų, pagal III priedą gali būti naudojamos bendros pavojingumo frazės. ◄

▼M4

3.1.3 lentelė

Ūmaus toksiškumo etikečių elementai

Klasifikacija	1 kategorija	2 kategorija	3 kategorija	4 kategorija
GHS piktogramos				
Signalinis žodis	Pavojinga	Pavojinga	Pavojinga	Atsargiai
Pavojingumo frazė: — prarijus	H300: Mirtina prarijus	H300: Mirtina prarijus	H301: Toksiška prarijus	H302: Kenksminga prarijus
— susilietus su oda	H310: Mirtina susilietus su oda	H310: Mirtina susilietus su oda	H311: Toksiška susilietus su oda	H312: Kenksminga susilietus su oda
— įkvėpus (žr.1 pastabą)	H330: Mirtina įkvėpus	H330: Mirtina įkvėpus	H331: Toksiška įkvėpus	H332: Kenksminga įkvėpus
Atsargumo frazė dėl prevencijos (prarijus)	P264 P270	P264 P270	P264 P270	P264 P270
Atsargumo frazė dėl reakcijos (prarijus)	P301 + P310 P321 P330	P301 + P310 P321 P330	P301 + P310 P321 P330	P301 + P312 P330
Atsargumo frazė dėl laikymo (prarijus)	P405	P405	P405	

▼M4

Klasifikacija	1 kategorija	2 kategorija	3 kategorija	4 kategorija
Atsargumo frazė dėl pašalinimo (prarijus)	P501	P501	P501	P501
Atsargumo frazė dėl prevencijos (susilietus su oda)	P262 P264 P270 P280	P262 P264 P270 P280	P280	P280
Atsargumo frazė dėl reakcijos (susilietus su oda)	P302 + P352 P310 P321 P361 + P364	P302 + P352 P310 P321 P361 + P364	P302 + P352 P312 P321 P361 + P364	P302 + P352 P312 P321 P362 + P364
Atsargumo frazė dėl laikymo (susilietus su oda)	P405	P405	P405	
Atsargumo frazė dėl pašalinimo (susilietus su oda)	P501	P501	P501	P501
Atsargumo frazė dėl prevencijos (įkvėpus)	P260 P271 P284	P260 P271 P284	P261 P271	P261 P271
Atsargumo frazė dėl reakcijos (įkvėpus)	P304 + P340 P310 P320	P304 + P340 P310 P320	P304 + P340 P311 P321	P304 + P340 P312
Atsargumo frazė dėl laikymo (įkvėpus)	P403 + P233 P405	P403 + P233 P405	P403 + P233 P405	
Atsargumo frazė dėl pašalinimo (įkvėpus)	P501	P501	P501	

▼B

1 pastaba:

Be klasifikavimo pagal toksiškumą įkvėpus, jei turima duomenų, rodančių, jog toksiškumo mechanizmas yra ėsdinimas, medžiaga ar mišinys taip pat ženklinamas kaip EUH071: ėsdina kvėpavimo takus – žr. 3.1.2.3.3 rekomendaciją. Tai reiškia, kad, be atitinkamos ūmaus toksiškumo piktogramos, gali būti naudojama ėsdinimo piktograma (naudojama perspėti apie odos ir akių ėsdinimą) kartu su teiginiu „ėsdina kvėpavimo takus“.

2 pastaba:

Jei mišinyje 1 % koncentracijos ar daugiau sudaro sudedamoji dalis, apie kurią neturima jokios naudingos informacijos, mišinys ženklinamas papildoma fraze: „x procentų mišinio sudaro nežinomo toksiškumo sudedamoji (-sios) dalis (-ys)“ – žr. rekomendaciją 3.1.3.6.2.2.

▼M4

3.1.4.2. Ūmaus toksiškumo pavojingumo frazės priskiriamos pagal poveikio būdą,. Informacijoje apie ūmų toksiškumą į šiuos skirtumus reikėtų atsižvelgti. Jei medžiaga arba mišinys klasifikuojami pagal daugiau nei vieną poveikio būdą, tada visa susijusi klasifikacija turėtų būti nurodyta saugos duomenų lape, kaip nurodyta Reglamento (EB) Nr. 1907/2006 II priede, o susijusi informacija apie pavojus

▼M4

pateikiama ant etiketės, kaip nurodyta 3.1.3.2 skirsnyje. Jei nurodomas teiginys „x % mišinio sudaro medžiagos, kurių ūmus toksiškumas nežinomas“, kaip nurodyta 3.1.3.6.2.2 skirsnyje, tada saugos duomenų lape pateikta informacija taip pat gali būti skiriama pagal poveikio būdą. Pavyzdžiui, „x % mišinio sudaro medžiagos, kurių ūmus toksiškumas prarijus nežinomas“ ir „x % mišinio sudaro medžiagos, kurių ūmus toksiškumas susilietus su oda nežinomas“.

▼M12

3.2. **Odos ėsdinimas / dirginimas**

3.2.1. ***Apibrėžtys ir bendrosios nuostatos***

▼M19

3.2.1.1. Odos ėsdinimas – negrįžtamasis odos pažeidimas, t. y. matoma epidermio ir dermos nekrozė, odai susilietus su medžiaga arba mišiniu.

Odos dirginimas – grįžtamasis odos pažeidimas odai susilietus su medžiaga arba mišiniu.

▼M12

3.2.1.2. Taikant pakopinį metodą didžiausias dėmesys skiriamas turimiems duomenims, gautiems tiriant žmones, po to – gyvūnus, *in vitro* duomenims ir kitiems informacijos šaltiniams. Klasifikavimas atliekamas iš karto, kai duomenys atitinka kriterijus. Tam tikrais atvejais cheminė medžiaga arba mišinys klasifikuojami remiantis pakopiniu įrodomosios duomenų galios nustatymo metodu. Taikant visų duomenų įrodomosios duomenų galios nustatymo metodą kartu atsižvelgiama į visą turimą informaciją, turinčią įtakos nustatant odos ėsdinimą / dirginimą, taip pat į tinkamai patvirtintų *in vitro* bandymų rezultatus, susijusius duomenis gautus tiriant gyvūnus ir žmones, pvz., epidemiologinių bei klinikinių tyrimų ir tinkamai dokumentuotų konkrečių atvejų ataskaitų ir stebėjimo duomenis (žr. I priedo 1 dalies 1.1.1.3, 1.1.1.4 ir 1.1.1.5 skirsnius).

3.2.2. ***Medžiagų klasifikavimo kriterijai***

Medžiagos priskiriamos vienai iš toliau pateiktų dviejų šios pavojingumo klasės kategorijų:

a) 1 kategorija (odos ėsdinimas);

ši kategorija toliau skirstoma į tris subkategorijas (1A, 1B, 1C). Jei turimų duomenų nepakanka priskirti subkategorijai, ėsdinančios medžiagos priskiriamos 1 kategorijai. Kai duomenų pakanka, medžiagos priskiriamos vienai iš trijų – 1A, 1B arba 1C – subkategorijų (žr. 3.2.1 lentelę).

b) 2 kategorija (odos dirginimas) (žr. 3.2.2 lentelę).

3.2.2.1. *Klasifikavimas, grindžiamas duomenimis apie standartinius bandymus su gyvūnais*

3.2.2.1.1. O d o s ė s d i n i m a s

3.2.2.1.1.1. Medžiaga yra ėsdinanti, jeigu ji ardo odos audinį, t. y. po bandomosios medžiagos uždėjimo ne ilgiau kaip 4 valandoms atsiranda bent vieno bandomojo gyvūno epidermio ir dermos nekrozė.

3.2.2.1.1.2. Jei turimų duomenų nepakanka priskirti subkategorijai, ėsdinančios medžiagos priskiriamos 1 kategorijai.

▼M12

3.2.2.1.1.3. Kai duomenų pakanka, pagal 3.2.1 lentelėje nurodytus kriterijus medžiagos priskiriamos vienai iš trijų subkategorijų (1A, 1B arba 1C).

3.2.2.1.1.4. Ėsdinimo kategorija skirstoma į tris subkategorijas: 1A subkategorija – kai ėsdinamasis poveikis pastebimas nuo paveikimo pradžios praėjus iki 3 minučių ir stebimas iki 1 valandos; 1B subkategorija – kai ėsdinamasis poveikis aprašomas nuo paveikimo pradžios praėjus nuo 3 minučių iki 1 valandos ir stebimas iki 14 dienų ir 1C subkategorija – kai ėsdinamasis poveikis pasireiškia nuo paveikimo pradžios praėjus nuo daugiau kaip 1 iki 4 valandų ir stebimas iki 14 dienų.

3.2.1 lentelė

Odos ėsdinimo kategorija ir subkategorijos

Kategorija	Kriterijai
1 kategorija ([1])	Odos audinių ardymas, t. y. po bandomosios medžiagos uždėjimo ≤ 4 valandoms atsiranda bent vieno bandomojo gyvūno epidermio ir dermos nekrozė.
1A subkategorija	Ėsdinamasis poveikis stebėjimo laikotarpiu (≤ 1 valandos) pastebėtas bent vienam gyvūnui nuo paveikimo pradžios praėjus ≤ 3 minutėms.
1 B subkategorija	Ėsdinamasis poveikis stebėjimo laikotarpiu (≤ 14 dienų) pastebėtas bent vienam gyvūnui nuo paveikimo pradžios praėjus > 3 minutėms iki ≤ 1 valandos.
1C subkategorija	Ėsdinamasis poveikis stebėjimo laikotarpiu (≤ 14 dienų) pastebėtas bent vienam gyvūnui nuo paveikimo pradžios praėjus 1 valandai, bet ≤ 4 valandoms.

([1]) 1 kategorijos taikymo sąlygas žr. 3.2.2 skirsnio a dalyje.

3.2.2.1.1.5. Duomenų, gautų tiriant žmones, naudojimas aptariamas 3.2.1.2, 3.2.2.2 skirsniuose, taip pat 1.1.1.3, 1.1.1.4 ir 1.1.1.5 skirsniuose.

3.2.2.1.2. O d o s d i r g i n i m a s

3.2.2.1.2.1. Cheminė medžiaga dirgina odą, kai ją veikiant ne ilgiau kaip 4 valandas susidaro išnykstantis odos pažeidimas. Pagrindinis dirginimo kategorijos kriterijus – kad bent dviejų iš trijų bandomųjų gyvūnų vidutinis rezultatas būtų nuo ≥ 2,3 iki ≤ 4,0.

3.2.2.1.2.2. Vienkartinio dirginimo kategorija (2 kategorija) pateikta 3.2.2 lentelėje, naudojant bandymų su gyvūnais rezultatus.

3.2.2.1.2.3. Vertinant dirginantį poveikį taip pat vertinamas odos pažeidimų grįžtamumas. Jei dviejų ar daugiau bandomųjų gyvūnų atveju uždegimas išlieka iki stebėjimo laikotarpio pabaigos, atsižvelgiant į nuplikimą (nedideliame plote), hiperkeratozę, hiperplaziją ir pleiskanojimą, medžiaga laikoma dirgikliu.

3.2.2.1.2.4. Dirginantis poveikis gyvūnams gali būti įvairus, kaip ir ėsdinantis poveikis. Atskiras dirgiklio kriterijus aprėpia atvejus, kai yra reikšmingas dirginantis poveikis, tačiau mažesnis už teigiamo bandymo vidutinio rezultato kriterijų. Pavyzdžiui, bandomoji medžiaga gali būti priskiriama dirgikliams, jei bent vieno iš trijų bandomųjų gyvūnų vidutinis rezultatas viso tyrimo metu yra labai aukštas, ir odos pažeidimai neišnyksta iki stebėjimo laikotarpio, kuris paprastai trunka 14 dienų, pabaigos. Šį kriterijų gali atitikti ir kitas poveikis. Tačiau reikėtų įsitikinti, ar šį poveikį sukėlė cheminės medžiagos.

▼M12

3.2.2 lentelė

Odos dirginimo kategorija [a]

Kategorija	Kriterijai
Dirginimas (2 kategorija)	(1) Bent dviejų iš trijų bandomųjų gyvūnų eritemos / šašų ar edemos vidutinis rezultatas praėjus 24, 48 ir 72 atskaitinėms valandoms po raiščio nuėmimo arba, jei reakcija uždelsta, praėjus atskaitiniam laikui per 3 dienų iš eilės laikotarpį po odos reakcijų pradžios, yra nuo ≥ 2,3 iki ≤ 4,0, arba
	(2) Bent dviejų gyvūnų atveju uždegimas trunka iki stebėjimo laikotarpio pabaigos (paprastai – 14 dienų), ypač atsižvelgiant į nuplikimo (nedideliame plote), hiperkeratozės, hiperplazijos ir pleiskanojimo reakcijas, arba
	(3) Kai kuriais atvejais, kai poveikis gyvūnams yra aiškiai skirtingas, pavyzdžiui, vienam gyvūnui yra aiškus teigiamas poveikis, susijęs su cheminiu paveikimu, tačiau neatitinkantis pirmiau nurodytų kriterijų.

[a] Įvertinimo balais kriterijai suprantami taip, kaip aprašyta Reglamente (EB) Nr. 440/2008.

3.2.2.1.2.5. Duomenų, gautų tiriant žmones, naudojimas aptariamas 3.2.1.2, 3.2.2.2 skirsniuose, taip pat 1.1.1.3, 1.1.1.4 ir 1.1.1.5 skirsniuose.

3.2.2.2. *Pakopinis klasifikavimo metodas*

3.2.2.2.1. Atitinkamais atvejais pradinė informacija vertinama pagal pakopinį metodą, pripažįstant, jog ne visi elementai gali būti svarbūs.

3.2.2.2.2. Pirmiausia vertinami turimi duomenys gauti tiriant žmones ir gyvūnus, įskaitant informaciją apie vienkartinį ar kartotinį poveikį, kadangi jie suteikia su poveikiu odai tiesiogiai susijusią informaciją.

3.2.2.2.3. Duomenys apie ūmų toksiškumą per odą gali būti naudojami klasifikavimo tikslais. Jei medžiaga yra labai toksiška patekusi ant odos, odos ėsdinimo / dirginimo tyrimas netinka, nes naudotinos bandomosios medžiagos kiekis žymiai viršytų toksišką dozę, taigi, gyvūnai žūtų. Kai odos ėsdinimas / dirginimas stebimas atliekant ūmaus toksiškumo tyrimus ir iki ribinės dozės, šie duomenys gali būti naudojami klasifikavimo tikslais, jei taikytas praskiedimas ir gyvūnų rūšys yra lygiaverčiai. Kietosios medžiagos (milteliai) gali tapti ėsdinantys ar dirginantys, kai yra sudrėkinti arba patenka ant drėgnos odos ar gleivinės.

3.2.2.2.4. Klasifikavimo sprendimams priimti taikomos patvirtintos ir pripažintos in vitro alternatyvos.

3.2.2.2.5. Galimą poveikį odai taip pat gali rodyti ribinės pH vertės, pvz., ≤ 2 ir ≥ 11,5, ypač jei tai susiję su didele buferine talpa. Paprastai tokios medžiagos turėtų smarkiai veikti odą. Neturint jokios kitos informacijos, laikoma, kad cheminė medžiaga yra ėsdinanti odą (1 kategorijos odos ėsdinimas), jeigu jos pH ≤ 2 arba pH ≥ 11,5. Tačiau, jei buferinės talpos vertinimas rodo, kad medžiaga negali būti ėsdinanti nepaisant žemos ar aukštos pH vertės, tam patvirtinti reikia kitų duomenų, geriausia – duomenų, gautų atlikus atitinkamus patvirtintus *in vitro* bandymus.

▼**M12**

3.2.2.2.6. Kai kuriais atvejais turimos informacijos apie giminingos struktūros medžiagas gali užtekti klasifikavimo sprendimams priimti.

3.2.2.2.7. Taikant pakopinį metodą sudaromos sąlygos susisteminti turimą informaciją apie chemines medžiagas ir priimti sprendimus, susijusius su įrodomosios duomenų galios analize, dėl pavojingumo vertinimo ir pavojingumo klasifikacijos.

Nors informacija gali būti gaunama vertinant pavienius pakopos parametrus (žr. 3.2.2.2.1 skirsnį), reikia atsižvelgti į visą turimą informaciją ir atlikti visą įrodomosios duomenų galios analizę. Tai ypač taikytina, jeigu turima informacija apie kai kuriuos parametrus skiriasi.

3.2.3. ***Mišinių klasifikavimo kriterijai***

3.2.3.1. *Mišinių klasifikavimas, kai turima duomenų apie visą mišinį*

3.2.3.1.1. Mišinys klasifikuojamas pagal cheminėms medžiagoms taikomus kriterijus ir atsižvelgiant į pakopinį metodą siekiant įvertinti šios pavojingumo klasės duomenis.

3.2.3.1.2. Siekiant užtikrinti tikslų klasifikavimą ir išvengti nebūtinų bandymų su gyvūnais mišinio bandymą norintiems atlikti klasifikuotojams patariama taikyti pakopinį įrodomosios duomenų galios nustatymo metodą, įtrauktą į medžiagų klasifikavimo pagal odos ėsdinimą ir dirginimą kriterijus (3.2.1.2 ir 3.2.2.2 skirsniai). Neturint jokios kitos informacijos, laikoma, kad mišinys yra ėsdinantis odą (1 kategorijos odos ėsdinimas), jeigu jo pH $\leq$ 2 arba pH $\geq$ 11,5. Tačiau, jei buferinės talpos vertinimas rodo, kad mišinys negali būti ėsdinantis nepaisant žemos ar aukštos pH vertės, tam patvirtinti reikia kitų duomenų, geriausia – duomenų, gautų atlikus atitinkamus patvirtintus *in vitro* bandymus.

3.2.3.2. *Mišinių klasifikavimas, kai neturima duomenų apie visą mišinį. Siejimo principai*

3.2.3.2.1. Jei pats mišinys nebuvo išbandytas odos ėsdinimo / dirginimo potencialui nustatyti, tačiau yra pakankamai duomenų apie atskiras sudedamąsias dalis ir panašius išbandytus mišinius, kurie pakankamai apibūdina mišinio pavojingumą, šiais duomenimis turi būti naudojamasi pagal 1.1.3 skirsnyje nustatytas siejimo taisykles.

3.2.3.3. *Mišinių klasifikavimas, kai turima duomenų apie visas ar tik kai kurias mišinio sudedamąsias dalis*

3.2.3.3.1. Norint panaudoti visus turimus duomenis mišinių ėsdinimo / dirginimo pavojingumui klasifikuoti padaryta prielaida, kuri, jei reikia, taikoma pagal pakopinį metodą:

mišinio svarbios sudedamosios dalys – tai tos, kurių koncentracija $\geq$ 1 % (masės dalimis, kai yra kietosios medžiagos, skysčiai, dulkės, rūkai ir garai, ir tūrio dalimis, jei yra dujos), nebent manoma (pvz., jei tai – odą ėsdinančios sudedamosios dalys), kad dėl sudedamosios dalies, kurios koncentracija < 1 %, mišinys vis tiek gali būti klasifikuojamas kaip ėsdinantis / dirginantis odą.

3.2.3.3.2. Paprastai mišinių klasifikavimas kaip ėsdinančių ar dirginančių odą, kai turima duomenų apie sudedamąsias dalis, bet ne apie visą mišinį, grindžiamas adityvumo teorija, t. y. tuo, kad kiekviena odą ėsdinanti ar odą dirginanti sudedamoji dalis prisideda prie visų

▼M12

mišinio ėsdinančių odą ar dirginančių odą savybių proporcingai savo aktyvumui ir koncentracijai. Odą ėsdinančioms sudedamosioms dalims, kurių kiekis yra mažesnis už priskyrimo 1 kategorijai bendrąją ribinę koncentraciją, bet pakankamas mišinį klasifikuoti kaip odą dirginantį, taikomas svertinis koeficientas 10. Mišinys klasifikuojamas kaip ėsdinantis ar dirginantis odą, jei tokių sudedamųjų dalių koncentracijos suma viršija ribinę koncentraciją.

3.2.3.3.3. 3.2.3 lentelėje pateikiama bendroji ribinė koncentracija, skirta nustatyti, ar mišinys laikomas ėsdinančiu ar dirginančiu odą.

3.2.3.3.4.1. Ypač atidžiai reikia klasifikuoti tam tikrų tipų mišinius, kurių sudėtyje yra tokių medžiagų kaip rūgštys ir bazės, neorganinės druskos, aldehidai, fenoliai ir paviršinio aktyvumo medžiagos. 3.2.3.3.1 ir 3.2.3.3.2 skirsniuose paaiškintas metodas gali būti netinkamas todėl, kad daugelis šių medžiagų yra odą ėsdinančios ar dirginančios, kai jų koncentracija < 1 %.

3.2.3.3.4.2. Mišiniams, kurių sudėtyje yra stiprių rūgščių ar bazių, klasifikavimo kriterijumi turi būti taikoma pH vertė (žr. 3.2.3.1.2 skirsnį), kadangi ji yra geresnis odos ėsdinimo rodiklis, nei 3.2.3 lentelėje pateiktos ribinės koncentracijos.

3.2.3.3.4.3. Mišinys, kurio sudėtyje yra sudedamųjų dalių, kurios yra ėsdinančios ar dirginančios odą ir kurių neįmanoma klasifikuoti pagal adityvumo metodą (3.2.3 lentelė) dėl cheminių savybių, dėl kurių šis metodas netinka, priskiriamas 1 odos ėsdinimo kategorijai, jei jame yra ≥1 % odos ėsdinimui priskiriamos sudedamosios dalies, arba odos dirginimo kategorijai (2 kategorija), jei jame yra ≥3 % odą dirginančios sudedamosios dalies. Mišinių, kurių sudedamosioms dalims 3.2.3 lentelės metodas netinka, klasifikavimas apibūdinamas 3.2.4 lentelėje.

3.2.3.3.5. Kartais patikimi duomenys gali rodyti, kad sudedamosios dalies odos ėsdinimo / dirginimo pavojus nepasireikš, jei jos kiekis yra lygus 3.2.3.3.6 skirsnio 3.2.3 bei 3.2.4 lentelėse nurodytai bendrajai ribinei koncentracijai arba ją viršija. Tokiais atvejais mišinys klasifikuojamas pagal tuos duomenis (taip pat žr. 10 ir 11 straipsnius). Kitais atvejais, kai manoma, kad nėra akivaizdu, kad sudedamosios dalies odos ėsdinimo / dirginimo pavojus nepasireikš, jei jos kiekis yra lygus 3.2.3 bei 3.2.4 lentelėse nurodytai bendrajai ribinei koncentracijai arba ją viršija, apsvarstoma galimybė atlikti mišinio bandymus. Tokiais atvejais taikomas pakopinis įrodomosios duomenų galios nustatymo metodas, aprašytas 3.2.2.2 skirsnyje.

3.2.3.3.6. Jei yra duomenų, kad sudedamoji (-osios) dalis (-ys) yra ėsdinanti (-čios) ar dirginanti (-čios) odą, kai jos koncentracija yra < 1 % (odą ėsdinančios) arba < 3 % (odą dirginančios), mišinys klasifikuojamas atitinkamai.

▼M12

3.2.3 lentelė

Sudedamųjų dalių, klasifikuojamų kaip ėsdinančių odą (1, 1A, 1B arba 1C kategorijos) ir (arba) dirginančių odą (2 kategorija), bendroji ribinė koncentracija, dėl kurios mišinys, kuriam galioja adityvumo metodas, turėtų būti priskiriamas odos ėsdinimo ir (arba) odos dirginimo kategorijai

Suma sudedamųjų dalių, kurios klasifikuojamos kaip	Koncentracija, kuriai esant mišinys klasifikuojamas kaip:	
	Odos ėsdinimas	Odos dirginimas
	1 kategorija (žr. pastabą toliau)	2 kategorija
Odos ėsdinimo 1A, 1B, 1C subkategorijos arba 1 kategorija	≥ 5 %	≥ 1 % bet < 5 %
Odos dirginimo 2 kategorija		≥ 10 %
(10 × odos ėsdinimo 1A, 1B, 1C subkategorijos arba 1 kategorija) + Odos dirginimo 2 kategorija		≥ 10 %

Pastaba.

Kad mišinys būtų priskiriamas odos ėsdinimo 1A, 1B arba 1C subkategorijoms, kiekvienos mišinio sudedamosios dalies, priskiriamos odos ėsdinimo 1A, 1B, 1C subkategorijoms, kiekis mišinyje turi būti ≥ 5 %. Jeigu odos ėsdinimo 1A subkategorijai priskiriamų sudedamųjų dalių suma yra < 5 %, o odos ėsdinimo 1A + 1B subkategorijoms priskiriamų sudedamųjų dalių suma yra ≥ 5 %, mišinys priskiriamas odos ėsdinimo 1B subkategorijai. Taip pat, jei odos ėsdinimo 1A + 1B subkategorijoms priskiriamų sudedamųjų dalių suma yra < 5 %, o 1A + 1B + 1C subkategorijai priskiriamų sudedamųjų dalių suma yra ≥ 5 %, mišinys priskiriamas odos ėsdinimo 1C subkategorijai. Jeigu bent viena iš susijusių mišinio sudedamųjų dalių priskiriama 1 kategorijai, bet ne subkategorijoms, mišinys priskiriamas 1 kategorijai, o ne subkategorijoms, jei visų odą ėsdinančių sudedamųjų dalių suma yra ≥ 5 %.

3.2.4 lentelė

Sudedamųjų dalių bendroji ribinė koncentracija, dėl kurios mišinys, kuriam negalioja adityvumo metodas, turėtų būti priskiriamas odos ėsdinimo ir (arba) odos dirginimo kategorijai

Sudedamoji dalis:	Koncentracija	Mišinys klasifikuojamas kaip:
Rūgštis, kurios pH ≤ 2	≥ 1 %	Odos ėsdinimo 1 kategorija
Bazė, kurios pH ≥ 11,5	≥ 1 %	Odos ėsdinimo 1 kategorija
Kitos odą ėsdinančios sudedamosios dalys (1A, 1B ir 1C pakategorės ir 1 kategorija)	≥ 1 %	Odos ėsdinimo 1 kategorija
Kitos odą dirginančios sudedamosios dalys (2 kategorija), įskaitant rūgštis ir bazes	≥ 3 %	Odos dirginimo 2 kategorija

▼M12

3.2.4. ***Informacija apie pavojų***

3.2.4.1. Ženklinant priskyrimo šiai pavojingumo klasei kriterijus atitinkančias medžiagas ar mišinius turi būti naudojami etikečių elementai, nurodyti 3.2.5 lentelėje.

3.2.5 lentelė

Odos ėsdinimo ir (arba) dirginimo etikečių elementai

Klasifikavimas	1A/1B/1C pakategorės ir 1 kategorija	2 kategorija
GHS piktogramos		
Signalinis žodis	Pavojinga	Atsargiai
Pavojingumo frazė	H314: Smarkiai nudegina odą ir pažeidžia akis	H315: Dirgina odą
Atsargumo frazė dėl prevencijos	P260 P264 P280	P264 P280
Atsargumo frazė dėl poveikio	P301 + P330 + P331 P303 + P361 + P353 P363 P304 + P340 P310 P321 P305 + P351 + P338	P302 + P352 P321 P332 + P313 P362 + P364
Atsargumo frazė dėl laikymo	P405	
Atsargumo frazė dėl pašalinimo	P501	

3.3. **Smarkus akių pažeidimas ir (arba) sudirginimas**

3.3.1. ***Apibrėžtys ir bendrosios nuostatos***

▼M19

3.3.1.1. Smarkus akių pažeidimas – ne visiškai grįžtamas akies audinio pažeidimas arba smarkus fizinis regėjimo pablogėjimas, pasireiškiantis medžiagos arba mišinio patekus į akis.

Akių sudirginimas – visiškai grįžtami akių pakitimai, pasireiškiantys medžiagos arba mišinio patekus į akis.

▼M12

3.3.1.2. Taikant pakopinį metodą didžiausias dėmesys skiriamas turimiems duomenims, gautiems tiriant žmones, po to – gyvūnus, *in vitro* duomenims ir kitiems informacijos šaltiniams. Klasifikavimas atliekamas iš karto, kai duomenys atitinka kriterijus. Kitais atvejais cheminė medžiaga arba mišinys klasifikuojami remiantis pakopiniu įrodomosios duomenų galios nustatymo metodu. Taikant visų duomenų įrodomosios duomenų galios nustatymo metodą kartu atsižvelgiama į visą turimą informaciją, turinčią įtakos nustatant smarkų akių pažeidimą / sudirginimą, taip pat į tinkamai patvirtintų *in vitro* bandymų rezultatus, susijusius duomenis, gautus tiriant

▼M12

gyvūnus ir žmones, pvz., epidemiologinių bei klinikinių tyrimų ir tinkamai dokumentuotų konkrečių atvejų ataskaitų ir stebėjimo duomenis (žr. I priedo 1 dalies 1.1.1.3 skirsnį).

3.3.2. ***Cheminių medžiagų klasifikavimo kriterijai***

Cheminės medžiagos priskiriamos vienai iš šios pavojingumo klasės kategorijų: 1 kategorijai (smarkus akių pažeidimas) arba 2 kategorijai (akių sudirginimas):

a) 1 kategorija (smarkus akių pažeidimas):

cheminės medžiagos, galinčios smarkiai pažeisti akis (žr. 3.3.1 lentelę).

b) 2 kategorija (akių sudirginimas):

cheminės medžiagos, galinčios sukelti akių sudirginimą, kuris praeina (žr. 3.3.2 lentelę).

3.3.2.1. *Klasifikavimas, grindžiamas duomenimis apie standartinius bandymus su gyvūnais*

3.3.2.1.1. Smarkus akių pažeidimas (1 kategorija)

3.3.2.1.1.1. Patvirtinta viena pavojingumo kategorija (1 kategorija) dėl cheminių medžiagų, galinčių smarkiai pažeisti akis. Prie šios pavojingumo kategorijos kaip kriterijai priskiriami stebėjimai, išvardyti 3.3.1 lentelėje. Stebimi gyvūnai su 4 kategorijos ragenos pažeidimais ir kitomis stipriomis reakcijomis (pvz., ragenos sunaikinimo), pastebimos bet kuriuo bandymo metu, taip pat – nuolatinis ragenos drumstumas, ragenos nusidažymas dažomąja medžiaga, sukibimas, panusas ir rainelės funkcijos sutrikdymas ar kitoks regą bloginantis poveikis. Šia prasme išliekančiais pažeidimais laikomi tokie pažeidimai, kurie nėra visiškai praeinantys per stebėjimo laikotarpį (paprastai – 21 dieną). Pavojingumo priskyrimas 1 kategorijai taip pat apima chemines medžiagas, atitinkančias ragenos drumstumo (≥ 3) arba rainelės uždegimo (> 1,5) kriterijus bent 2 iš 3 bandomųjų gyvūnų, kadangi tokie rimti patologiniai pakitimai paprastai nepraeina per 21 dienos stebėjimo laikotarpį.

3.3.2.1.1.2. Duomenų, gautų tiriant žmones, naudojimas aptariamas 3.3.2.2 skirsnyje, taip pat 1.1.1.3, 1.1.1.4 ir 1.1.1.5 skirsniuose.

3.3.1 lentelė

Smarkus akių pažeidimas ([a])

Kategorija	Kriterijai
1 kategorija	Cheminė medžiaga, kuri: a) bent vieno gyvūno ragenai, rainelei ar junginei turi poveikį, kuris, manoma, kad nepraeis ar visiškai nepraeina per stebėjimo laikotarpį (paprastai – 21 dieną), ir (arba) b) bent dviem iš trijų bandomųjų gyvūnų sukelia tokį poveikį: i) ragenos drumstumą (≥ 3) ir (arba) ii) rainelės uždegimą (> 1,5) rezultatus apskaičiuojant kaip vidutinius praėjus atskaitinėms 24, 48 ir 72 valandoms po bandomosios medžiagos įlašinimo.

([a]) Įvertinimo balais kriterijai suprantami taip, kaip aprašyta Reglamente (EB) Nr. 440/2008.

3.3.2.1.2. Akių sudirginimas (2 kategorija)

3.3.2.1.2.1. Cheminės medžiagos, galinčios sukelti akių sudirginimą, kuris praeina, priskiriamos 2 kategorijai (akių sudirginimas).

▼M12

3.3.2.1.2.2. Kai cheminės medžiagos poveikis gyvūnams yra aiškiai skirtingas, į šią informaciją reikia atsižvelgti klasifikuojant.

3.3.2.1.2.3. Duomenų, gautų tiriant žmones, naudojimas aptariamas 3.3.2.2 skirsnyje, taip pat 1.1.1.3, 1.1.1.4 ir 1.1.1.5 skirsniuose.

3.3.2 lentelė

Akių sudirginimas ([a])

Kategorija	Kriterijai
2 kategorija	Cheminės medžiagos, kurios bent dviem iš trijų bandomųjų gyvūnų sukelia tokį poveikį: a) ragenos drumstumą (≥ 1) ir (arba) b) rainelės uždegimą (≥ 1) ir (arba) c) junginės raudonį (≥ 2) ir (arba) d) junginės edemą (chemozę) (≥ 2), rezultatus apskaičiuojant kaip vidutinius praėjus atskaitinėms 24, 48 ir 72 valandoms po bandomosios medžiagos įlašinimo, ir poveikis visiškai praeina per stebėjimo laikotarpį (paprastai – 21 dieną).

([a]) Įvertinimo balais kriterijai suprantami taip, kaip aprašyta Reglamente (EB) Nr. 440/2008.

3.3.2.2. *Pakopinis klasifikavimo metodas*

3.3.2.2.1. Atitinkamais atvejais pradinė informacija vertinama pakopomis, pripažįstant, jog ne visi elementai gali būti svarbūs.

3.3.2.2.2. Pirmiausia vertinami turimi duomenys, gauti tiriant žmones ir gyvūnus, kadangi jie suteikia su poveikiu odai tiesiogiai susijusią informaciją. Prieš atliekant bandymus dėl smarkaus akių pažeidimo ir (arba) sudirginimo turi būti įvertintas galimas odos ėsdinimas, kad būtų išvengta bandymų dėl vietinio poveikio akims naudojant odą ėsdinančias medžiagas. Laikoma, kad odą ėsdinančios medžiagos taip pat smarkiai pažeidžia akis (1 kategorija) ir kad odą dirginančios medžiagos gali sukelti akių sudirginimą (2 kategorija).

3.3.2.2.3. Klasifikavimo sprendimams priimti taikomos patvirtintos ir pripažintos *in vitro* alternatyvos.

3.3.2.2.4. Smarkų akių pažeidimą taip pat gali rodyti ribinės pH vertės, pvz., ≤ 2 ir ≥ 11,5, ypač jei tai susiję su didele buferine talpa. Paprastai tokios medžiagos turėtų smarkiai veikti akis. Neturint jokios kitos informacijos, laikoma, kad cheminė medžiaga smarkiai pažeidžia akis (1 kategorija), jeigu jos pH ≤ 2 arba pH ≥ 11,5. Tačiau, jei buferinės talpos vertinimas rodo, kad nepaisant žemos ar aukštos pH vertės medžiaga smarkiai pažeisti akių negali, tam patvirtinti reikia kitų duomenų, geriausia – duomenų gautų atlikus atitinkamus patvirtintus *in vitro* bandymus.

3.3.2.2.5. Kai kuriais atvejais turimos informacijos apie giminingos struktūros medžiagas gali užtekti klasifikavimo sprendimams priimti.

3.3.2.2.6. Taikant pakopinį metodą sudaromos sąlygos susisteminti turimą informaciją ir priimti sprendimus, susijusius su įrodomosios duomenų galios analize, dėl pavojingumo vertinimo ir pavojingumo klasifikacijos. Bandymų su gyvūnais naudojant ėsdinančias medžiagas turėtų būti vengiama, kai tik įmanoma. Nors informacija

▼M12

gali būti gaunama vertinant pavienius pakopos parametrus (žr. 3.3.2.1. skirsnį), reikia atsižvelgti į visą turimą informaciją ir atlikti visą įrodomosios duomenų galios analizę. Tai ypač taikytina, jeigu turima informacija apie kai kuriuos parametrus skiriasi.

3.3.3. ***Mišinių klasifikavimo kriterijai***

3.3.3.1. *Mišinių klasifikavimas, kai turima duomenų apie visą mišinį*

3.3.3.1.1. Mišinys klasifikuojamas pagal cheminėms medžiagoms taikomus kriterijus ir atsižvelgiant į pakopinį metodą siekiant įvertinti šios pavojingumo klasės duomenis.

3.3.3.1.2. Siekiant užtikrinti tikslų klasifikavimą ir išvengti nebūtinų bandymų su gyvūnais mišinio bandymą norintiems atlikti klasifikuotojams patariama taikyti pakopinį įrodomosios duomenų galios nustatymo metodą, įtrauktą į medžiagų klasifikavimo pagal odos ėsdinimą ir smarkų akių pažeidimą ir (arba) akių sudirginimą kriterijus. Neturint jokios kitos informacijos, laikoma, kad mišinys smarkiai pažeidžia akis (1 kategorija), jeigu jo pH $\leq$ 2 arba pH $\geq$ 11,5. Tačiau, jei buferinės talpos vertinimas rodo, kad nepaisant žemos ar aukštos pH vertės mišinys smarkiai pažeisti akių negali, tam patvirtinti reikia kitų duomenų, geriausia – duomenų gautų atlikus atitinkamus patvirtintus *in vitro* bandymus.

3.3.3.2. *Mišinių klasifikavimas, kai neturima duomenų apie visą mišinį. Siejimo principai*

3.3.3.2.1. Jei pats mišinys nebuvo išbandytas jo odos ėsdinimui ar smarkaus akių pažeidimo ir (arba) akių sudirginimo potencialui nustatyti, tačiau yra pakankamai duomenų apie atskiras sudedamąsias dalis ir panašius išbandytus mišinius, kurie pakankamai apibūdina mišinio pavojus, šiais duomenimis turi būti naudojamasi pagal 1.1.3 skirsnyje nustatytas siejimo taisykles.

3.3.3.3. *Mišinių klasifikavimas, kai turima duomenų apie visas ar tik kai kurias mišinio sudedamąsias dalis*

3.3.3.3.1. Norint panaudoti visus turimus duomenis mišinių smarkaus akių pažeidimo ir (arba) akių sudirginimo savybėms klasifikuoti padaryta prielaida, kuri, jei reikia, taikoma pagal pakopinį metodą:

svarbios mišinio sudedamosios dalys – tai tos, kurių koncentracija $\geq$ 1 % (masės dalimis, kai yra kietosios medžiagos, skysčiai, dulkės, rūkai ir garai, ir tūrio dalimis, jei yra dujos), nebent manoma (pvz., jei tai – odą ėsdinančios sudedamosios dalys), kad dėl sudedamosios dalies, kurios koncentracija < 1 %, mišinys vis tiek gali būti klasifikuojamas kaip smarkiai pažeidžiantis ir (arba) dirginantis akis.

3.3.3.3.2. Paprastai mišinių klasifikavimas kaip smarkiai pažeidžiančių akis ir (arba) dirginančių akis, kai turima duomenų apie sudedamąsias dalis, bet ne apie visą mišinį, grindžiamas adityvumo teorija, t. y. tuo, kad kiekviena odą ėsdinanti ar smarkiai pažeidžianti akis ir (arba) dirginanti akis sudedamoji dalis prisideda prie visų smarkaus

▼M12

akių pažeidimo ir (arba) akių sudirginimo savybių proporcingai savo aktyvumui ir koncentracijai. Odą ėsdinančioms ir smarkiai pažeidžiančioms akis sudedamosioms dalims, kurių kiekis yra mažesnis už priskyrimo 1 kategorijai bendrąją ribinę koncentraciją, bet pakankamas mišinį klasifikuoti kaip dirginantį akis, taikomas svertinis koeficientas 10. Mišinys klasifikuojamas kaip smarkiai pažeidžiantis ar dirginantis akis, jei tokių sudedamųjų dalių koncentracijos suma viršija koncentracijos ribą.

3.3.3.3.3. 3.3.3 lentelėje pateikiama bendroji ribinė koncentracija, skirta nustatyti, ar mišinys turi būti klasifikuojamas kaip smarkiai pažeidžiantis arba dirginantis akis.

3.3.3.3.4.1. Ypač atidžiai reikia klasifikuoti tam tikrų tipų mišinius, kurių sudėtyje yra tokių medžiagų kaip rūgštys ir bazės, neorganinės druskos, aldehidai, fenoliai ir paviršinio aktyvumo medžiagos. 3.3.3.3.1 ir 3.3.3.3.2 skirsniuose paaiškintas metodas gali būti netinkamas todėl, kad daugelis šių medžiagų smarkiai pažeidžia akis ir (arba) dirgina akis, kai jų koncentracija < 1 %.

3.3.3.3.4.2. Mišiniams, kurių sudėtyje yra stiprių rūgščių ar bazių, klasifikavimo kriterijumi turi būti taikoma pH vertė (žr. 3.3.3.1.2 skirsnį), kadangi ji bus geresnis smarkaus akių pažeidimo rodiklis (atsižvelgiant į buferinės talpos vertinimą) nei 3.3.3 lentelėje pateikta bendroji ribinė koncentracija.

3.3.3.3.4.3. Mišinys, kurio sudėtyje yra odą ėsdinančių ar smarkiai pažeidžiančių akis ir (arba) dirginančių akis sudedamųjų dalių, kurių neįmanoma klasifikuoti pagal adityvumo metodą (3.3.3 lentelė) dėl cheminių savybių, dėl kurių šis metodas netinka, priskiriamas smarkaus akių pažeidimo kategorijai (1 kategorijai), jei jame yra ≥1 % odą ėsdinančių arba smarkiai pažeidžiančios akis sudedamosios dalies, arba akių sudirginimo kategorijai (2 kategorijai), jei jame yra ≥3 % dirginančios akį sudedamosios dalies. Mišinių, kurių sudedamosioms dalims 3.3.3 lentelės metodas netinka, klasifikavimas apibūdinamas 3.3.4 lentelėje.

3.3.3.3.5. Kartais patikimi duomenys gali rodyti, kad sudedamosios dalies smarkaus akių pažeidimo/sudirginimo poveikis nepasireikš, jei jos kiekis bus lygus 3.3.3.3.6 skirsnio 3.3.3 ir 3.3.4 lentelėse nurodytai bendrajai ribinei koncentracijai arba ją viršys. Tokiais atvejais mišinys klasifikuojamas pagal tuos duomenis (taip pat žr. 10 ir 11 straipsnius). Kitais atvejais, kai manoma, kad nėra akivaizdu, kad yra sudedamosios dalies odos ėsdinimo ir (arba) sudirginimo pavojus arba smarkaus akių pažeidimo ir (arba) akių sudirginimo poveikis nepasireikš, jei jos kiekis bus lygus 3.3.3 bei 3.3.4 lentelėse nurodytai bendrajai ribinei koncentracijai arba ją viršys, apsvarstoma galimybė atlikti mišinio bandymus. Tokiais atvejais taikomas pakopinis įrodomosios duomenų galios nustatymo metodas.

3.3.3.3.6. Jei yra duomenų, kad sudedamoji (-osios) dalis (-ys) gali būti ėsdinanti (-čios) odą arba smarkiai pažeidžianti (-čios) / dirginanti (-čios) akis, kai jos (jų) koncentracija yra < 1 % (ėsdinančios odą arba smarkiai pažeidžiančios akis) arba < 3 % (dirginančios akis), mišinys klasifikuojamas atitinkamai.

▼M12

3.3.3 lentelė

Sudedamųjų dalių, priskiriamų odos ėsdinimo (1, 1A, 1B arba 1C kategorijos) ir (arba) smarkaus akių pažeidimo (1 kategorija) arba akių sudirginimo (2 kategorija) kategorijoms, bendroji ribinė koncentracija, dėl kurios mišinys, kuriam negalioja adityvumo metodas, turėtų būti priskiriamas smarkaus akių pažeidimo ir (arba) akių sudirginimo kategorijai

Suma sudedamųjų dalių, kurios klasifikuojamos kaip:	Koncentracija, kuriai esant mišinys klasifikuojamas kaip:	
	Smarkus akių pažeidimas	Akių sudirginimas
	1 kategorija	2 kategorija
Odos ėsdinimo, 1A, 1B, 1C subkategorijos arba 1 kategorija + smarkus akių pažeidimas (1 kategorija) (a)	≥ 3 %	≥ 1 % bet < 3 %
Akių sudirginimas (2 kategorija)		≥ 10 %
10 × (odos ėsdinimo 1A, 1B, 1C subkategorijos arba odos ėsdinimo 1 kategorija + smarkus akių pažeidimas (1 kategorija)) + akių sudirginimas (2 kategorija)		≥ 10 %

(a) Jei sudedamoji dalis priskiriama ir odos ėsdinimo 1A, 1B 1C subkategorijoms arba 1 kategorijai, ir smarkaus akių pažeidimo kategorijai (1 kategorija), jos koncentracija skaičiuojama tik vieną kartą.

3.3.4 lentelė

Sudedamųjų dalių bendroji ribinė koncentracija, dėl kurios mišinys, kuriam negalioja adityvumo metodas, turėtų būti priskiriamas smarkaus akių pažeidimo (1 kategorija) arba akių sudirginimo (2 kategorija) kategorijoms

Sudedamoji dalis	Koncentracija	Mišinys klasifikuojamas kaip:
Rūgštis, kurios pH ≤ 2	≥ 1 %	Smarkus akių pažeidimas (1 kategorija)
Bazė, kurios pH ≥ 11,5	≥ 1 %	Smarkus akių pažeidimas (1 kategorija)
Kita sudedamoji dalis, priskiriama odos pažeidimo kategorijai (1A, 1B, 1C subkategorijos arba 1 kategorija) arba smarkaus akių pažeidimo kategorijai (1 kategorija)	≥ 1 %	Smarkus akių pažeidimas (1 kategorija)

▼M12

Sudedamoji dalis	Koncentracija	Mišinys klasifikuojamas kaip:
Kita sudedamoji dalis, priskiriama akių sudirginimo kategorijai (2 kategorija)	≥ 3 %	Akių sudirginimas (2 kategorija)

3.3.4. ***Informacija apie pavojų***

3.3.4.1. Ženklinant priskyrimo šiai pavojingumo klasei kriterijus atitinkančias medžiagas ar mišinius turi būti naudojami etikečių elementai, nurodyti 3.3.5 lentelėje.

3.3.5 lentelė

Smarkaus akių pažeidimo ir (arba) sudirginimo etikečių elementai [a]

Klasifikavimas	1 kategorija	2 kategorija
GHS piktogramos		
Signalinis žodis	Pavojinga	Atsargiai
Pavojingumo frazė	H318: Smarkiai pažeidžia akis	H319: Sukelia smarkų akių dirginimą
Atsargumo frazė dėl prevencijos	P280	P264 P280
Atsargumo frazė dėl poveikio	P305 + P351 + P338 P310	P305 + P351 + P338 P337 + P313
Atsargumo frazė dėl laikymo		
Atsargumo frazė dėl pašalinimo		

[a] Jei cheminė medžiaga priskiriama odos ėsdinimo 1A, 1B, 1C subkategorijoms arba 1 kategorijai, smarkaus akių pažeidimo ir (arba) sudirginimo ženklinti nebūtina, nes ši informacija jau įtraukta į odos ėsdinimo (1 kategorija) (H 314) pavojingumo frazę.

▼B

3.4. **Kvėpavimo takų ar odos jautrinimas**

3.4.1. ***Apibrėžtys ir bendrosios nuostatos***

▼M19

3.4.1.1. Kvėpavimo takų jautrinimas – įkvėpus medžiagos arba mišinio padidėjęs kvėpavimo takų jautrumas.

3.4.1.2. Odos jautrinimas – alerginė reakcija, pasireiškianti odai susilietus su medžiaga arba mišiniu.

▼B

3.4.1.3. 3.4 skirsnyje jautrinimą sudaro du etapai: pirmasis – tai specializuotos imuninės atminties atsiradimas individe dėl paveikimo alergenu; antrasis – tai reakcijos sukėlimas, t.y. per ląsteles ar antikūnus perduodamos alerginės reakcijos pasireiškimas alergenui paveikus įjautrintą asmenį.

▼B

3.4.1.4. Kai yra kvėpavimo takų jautrinimas, jo atsiradimo, po kurio būna sukėlimo etapai, būdas yra toks pats, kaip ir odos jautrinimo. Kai tai odos jautrinimas, būtinas atsiradimo etapas, per kurį imuninė sistema mokosi reaguoti; po to, kai paveikimas pakankamas matomai odos reakcijai sukelti, gali pasireikšti klinikiniai simptomai (sukėlimo etapas). Todėl numatomieji bandymai paprastai atliekami šiuo būdu, kai taikomas atsiradimo etapas, reakciją į kurį įvertinama standartiniu sukėlimo etapu, paprastai atliekamu darant odos lopo mėginio bandymą. Išimtis – vietinis limfmazgių tyrimas, per kurį tiesiogiai matuojama reakcija į atsiradimą. Žmonių odos jautrinimo požymiai paprastai įvertinami odos lopo mėginio bandymu.

3.4.1.5. Paprastai, tiek jautrinant odą, tiek kvėpavimo takus, sukėlimui būtinas medžiagos kiekis yra mažesnis nei būtinas atsiradimui. Nuostatos dėl įjautrintų asmenų reakcijos į konkrečią mišinyje esančią jautrinančią medžiagą pateikiamos ►M2 II priedo 2.8 skirsnyje ◄.

3.4.1.6. Kvėpavimo takų ar odos jautrinimo pavojaus klasė yra skirstoma į:

— Kvėpavimo takų jautrinimą; ►M2 ir ◄

— Odos jautrinimą.

▼M2

3.4.2. ***Medžiagų klasifikavimo kriterijai***

3.4.2.1. *Kvėpavimo takus jautrinančios medžiagos*

3.4.2.1.1. Pavojingumo kategorijos

3.4.2.1.1.1. Kvėpavimo takus jautrinančios medžiagos 1 kategorijai priskiriamos, jei turimų duomenų nepakanka, kad jos būtų priskirtos subkategorijai.

3.4.2.1.1.2. Jei duomenų pakanka, remiantis tikslesniu vertinimu pagal 3.4.2.1.1.3 skirsnį kvėpavimo takus jautrinančias medžiagas galima priskirti 1A subkategorijai (stiprios jautrinančios medžiagos) ir 1B subkategorijai (kitos kvėpavimo takus jautrinančios medžiagos).

3.4.2.1.1.3. *Jei turima duomenų, patvirtinančių poveikį žmonėms ar gyvūnams, medžiagos kvėpavimo takus jautrinančioms medžiagoms paprastai priskiriamos įrodymų visumos metodu. Medžiagos įrodymų visumos metodu gali būti priskiriamos vienai iš dviejų subkategorijų (1A arba 1B), laikantis 3.4.1 lentelėje pateiktų kriterijų ir remiantis patikimais bei aukštos kokybės įrodymais iš atvejų su žmonėmis ar epidemiologinių tyrimų ir (arba) remiantis stebėjimais atliekant atitinkamus tyrimus su eksperimentiniais gyvūnais.*

3.4.2.1.1.4. Medžiagos priskiriamos kvėpavimo takus jautrinančių medžiagų kategorijai pagal 3.4.1 lentelėje nurodytus kriterijus:

3.4.1 lentelė

Kvėpavimo takus jautrinančių medžiagų pavojingumo kategorija ir subkategorijos

Kategorija	Kriterijai
1 kategorija	Jei turimų duomenų nepakanka medžiagoms priskirti subkategorijoms, jos priskiriamos kvėpavimo takus jautrinančių medžiagų kategorijai (1 kategorijos) pagal šiuos kriterijus:

▼**M2**

Kategorija	Kriterijai
	a) jei yra įrodymų, kad medžiaga gali sukelti padidintą specifinį kvėpavimo takų jautrumą, ir (arba) b) jei gauta teigiamų atitinkamo bandymo su gyvūnais rezultatų.
1A subkategorija:	Medžiagos, kurios dažnai sukelia žmogaus organizmo reakciją arba medžiagos, kurios, remiantis gyvūnų ar kitais tyrimais, gali sukelti daug žmogaus organizmo įjautrinimo atvejų ([1]). Taip pat gali būti atsižvelgiama į reakcijos sunkumą.
1B subkategorija:	Medžiagos, kurios labai retai arba nedažnai sukelia žmogaus organizmo reakciją arba medžiagos, kurios, remiantis gyvūnų ar kitais tyrimais, gali sukelti labai mažai arba nelabai daug žmogaus organizmo įjautrinimo atvejų ([1]). Taip pat gali būti atsižvelgiama į reakcijos sunkumą.

([1]) Šiuo metu nėra pripažintų ir patvirtintų gyvūnų tyrimų kvėpavimo takų jautrumui tirti modelių. Tam tikromis aplinkybėmis tyrimų su gyvūnais duomenys, vertinami kaip įrodymų visuma, gali būti vertinga informacija.

3.4.2.1.2. Įrodymai dėl žmonių

3.4.2.1.2.1. Įrodymai, kad medžiaga gali sukelti specifinį padidintą kvėpavimo takų jautrumą, paprastai grindžiami žmonių patirtimi. Šiuo atveju padidintu jautrumu paprastai laikoma astma, tačiau taip pat atsižvelgiama ir į kitas padidinto jautrumo reakcijas, pvz., rinitą, konjunktyvitą ir alveolitą. Būklė turi turėti klinikinių alerginės reakcijos požymių. Tačiau imunologinių mechanizmų įrodyti nebūtina.

3.4.2.1.2.2. Nagrinėjant žmonių patirtį klasifikavimo sprendimui priimti (be konkrečių atvejų įrodymų) būtina atsižvelgti į:

a) paveiktos populiacijos dydį;

b) paveikimo mastą.

Su žmonėmis susijusių duomenų naudojimas aptariamas 1.1.1.3, 1.1.1.4 ir 1.1.1.5 skirsniuose.

3.4.2.1.2.3. Pirmiau minėti įrodymai galėtų būti:

a) klinikiniai duomenys ir duomenys iš atitinkamų plaučių funkcijos tyrimų, susijusių su paveikimu medžiaga, patvirtinti kitais įrodymais, kurie gali būti gauti:

i) *in vivo* imunologiniu tyrimu (pvz., odos lopo mėginio bandymu);

ii) *in vitro* imunologiniu tyrimu (pvz., serologiniu tyrimu);

iii) tyrimais, rodančiais kitas savitas padidinto jautrumo reakcijas, kurių poveikio imunologiniai mechanizmai nėra įrodyti, pvz., kartotinio nedidelio sudirginimo, farmakologiškai perduodamo poveikio;

▼M2

iv) pagal cheminę sandarą, susijusią su medžiagomis, kurios, kaip žinoma, sukelia kvėpavimo takų jautrumo padidėjimą;

b) bronchų dirginimo medžiaga vieno ar kelių bandymų, atliktų pagal priimtas rekomendacijas konkrečiai padidinto jautrumo reakcijai nustatyti, teigiamų rezultatų duomenys.

3.4.2.1.2.4. Klinikiniai duomenys turi aprėpti medicininius ir profesinius duomenis, kad būtų nustatytas santykis tarp paveikimo konkrečia medžiaga ir kvėpavimo takų jautrumo padidėjimo. Svarbi informacija apie atitinkamo paciento sunkinančius veiksnius namie ir darbo vietoje, ligos pradžią ir eigą, paciento šeimos istoriją ir ligos istoriją. Ligos istorijoje taip pat turi būti įrašai apie vaikystės kitus alerginius ar kvėpavimo takų susirgimus ir duomenys apie rūkymą.

3.4.2.1.2.5. Jau vien patys teigiami bronchų provokacinių mėginių rezultatai laikomi pakankamu klasifikavimo įrodymu. Tačiau pripažįstama, kad praktiškai dauguma iš pirmiau išvardytų tyrimų jau bus atlikti.

3.4.2.1.3. G y v ū n ų t y r i m a i

▼M19

3.4.2.1.3.1. Atitinkamų tyrimų su gyvūnais [1] duomenys, kurie gali rodyti medžiagos potencialą jautrinti žmogaus organizmą jos įkvėpus [2], gali apimti:

a) imunoglobulino E (IgE) ir kitų savitų imuninių parametrų matavimo, pvz., atliekant tyrimus su pelėmis, duomenis;

b) jūrų kiaulyčių plaučių specifinių reakcijų duomenis.

▼M2

3.4.2.2. *Odą jautrinančios medžiagos*

3.4.2.2.1. P a v o j i n g u m o k a t e g o r i j o s

3.4.2.2.1.1 Odą jautrinančios medžiagos 1 kategorijai priskiriamos, jei turimų duomenų nepakanka, kad jos būtų priskirtos subkategorijai.

3.4.2.2.1.2 Jei turimų duomenų pakanka, pagal 3.4.2.2.1.3 skirsnį atlikus išsamesnį vertinimą odą jautrinančias medžiagas galima suskirstyti į 1A subkategoriją (labai jautrinančias medžiagas) arba 1B subkategoriją (kitas odą jautrinančias medžiagas).

3.4.2.2.1.3 Paprastai klasifikavimas pagrindžiamas poveikio žmonėms ir gyvūnams duomenų įrodymų visumos metodu, taikomu odą jautrinančioms medžiagoms, kaip aprašyta 3.4.2.2.2 skirsnyje. Medžiagos vienai iš dviejų (1A arba 1B) subkategorijų gali būti priskiriamos taikant įrodymų visumos metodą, laikantis 3.4.2 lentelėje pateiktų kriterijų ir remiantis patikimais ir aukštos kokybės įrodymais iš atvejų su žmonėmis ar epidemiologinių tyrimų ir (arba) stebėjimais atliekant atitinkamus tyrimus su eksperimentiniais gyvūnais, vadovaujantis orientacinėmis vertėmis, nustatytomis 3.4.2.2.2.1 ir 3.4.2.2.3.2 (1A subkategorija) bei 3.4.2.2.2.2 ir 3.4.2.2.3.3 (1B subkategorija) skirsniuose.

3.4.2.2.1.4 *Medžiagos priskiriamos oda jautrinančių medžiagų kategorijai pagal 3.4.2 lentelėje nurodytus kriterijus:*

---

[1] *Šiuo metu pripažintų ir patvirtintų bandymų su gyvūnais modelių padidėjusiam kvėpavimo takų jautrumui tirti nėra. Tam tikromis aplinkybėmis tyrimų su gyvūnais duomenys gali būti vertinga informacija atliekant įrodomosios vertės analizę.*

[2] *Mechanizmai, kaip medžiagos sukelia astmos simptomus, dar nėra visiškai žinomi. Dėl prevencinių priežasčių šios medžiagos laikomos kvėpavimo takus jautrinančiomis medžiagomis. Tačiau, jei remiantis duomenimis galima įrodyti, kad dėl dirginimo šiomis medžiagomis astmos simptomai pasireiškia tik žmonėms, kurių bronchų reaktyvumas padidėjęs, jos neturi būti laikomos kvėpavimo takus jautrinančiomis medžiagomis.*

▼M2

3.4.2 lentelė

Odą jautrinančių medžiagų pavojingumo kategorija ir subkategorijos

Kategorija	Kriterijai
1 kategorija	Jei turimų duomenų nepakanka medžiagoms priskirti subkategorijoms, jos priskiriamos odą jautrinančių medžiagų kategorijai (1 kategorijos) pagal šiuos kriterijus: a) jei yra įrodymų, kad nemažam skaičiui žmonių medžiaga, susilietusi su oda, gali sukelti įjautrinimą arba b) jei turima teigiamų rezultatų iš atitinkamų bandymų su gyvūnais (žr. konkrečius 3.4.2.2.4.1 skirsnio kriterijus).
1A subkategorija:	Medžiagos, kurios dažnai sukelia žmogaus organizmo reakciją ir (arba) kurių sukelta reakcija buvo dažnai stebima tiriant gyvūnus, gali būti laikomos galinčiomis sukelti stiprų žmogaus organizmo įjautrinimą. Taip pat gali būti atsižvelgiama į reakcijos sunkumą.
1B subkategorija:	Medžiagos, kurios labai retai arba nedažnai sukelia žmogaus organizmo reakciją ir (arba) kurių sukelta reakcija buvo labai retai arba nedažnai stebima tiriant gyvūnus, gali būti laikomos galinčiomis sukelti žmogaus organizmo įjautrinimą. Taip pat gali būti atsižvelgiama į reakcijos sunkumą.

3.4.2.2.2. Įrodymai dėl žmonių

3.4.2.2.2.1 Įrodymai dėl žmonių 1A subkategorijos medžiagoms gali būti tokie:

a) teigiama reakcija, nustatoma esant ≤ 500 μg/cm^2 (HRIPT, HMT – poveikio sukėlimo riba);

b) duomenys, gauti atlikus odos lopo mėginio bandymą, jei reakcijų paplitimas apibrėžtoje populiacijoje yra didelis ir reikšmingas, palyginti su santykinai nedideliu poveikiu;

c) kiti epidemiologiniai įrodymai, jei alerginio kontaktinio dermatito paplitimas yra didelis ir reikšmingas, palyginti su santykinai nedideliu poveikiu.

3.4.2.2.2.2 Įrodymai dėl žmonių 1B subkategorijos medžiagoms gali būti tokie:

a) teigiama reakcija, nustatoma esant > 500 μg/cm^2 (HRIPT, HMT – poveikio sukėlimo riba);

b) duomenys, gauti atlikus odos lopo mėginio bandymą, jei reakcijų paplitimas apibrėžtoje populiacijoje yra nedidelis, bet reikšmingas, palyginti su santykinai dideliu poveikiu;

c) kiti epidemiologiniai įrodymai, jei alerginio kontaktinio dermatito paplitimas yra nedidelis, bet reikšmingas, palyginti su santykinai dideliu poveikiu.

Su žmonėmis susijusių duomenų naudojimas aptariamas 1.1.1.3, 1.1.1.4 ir 1.1.1.5 skirsniuose.

▼M2

3.4.2.2.3. Gyvūnų tyrimai

3.4.2.2.3.1 Kalbant apie 1 kategorijos medžiagas, kai taikomas adjuvantinis odos jautrinimo bandymų metodas, teigiamu rezultatu laikoma ne mažiau kaip 30 % visų gyvūnų reakcija. Taikant neadjuvantinį jūrų kiaulyčių bandymų metodą teigiamu rezultatu laikoma ne mažiau kaip 15 % visų gyvūnų reakcija. 1 kategorijos medžiagoms teigiama reakcija laikoma, jei atlikus vietinį limfmazgių tyrimą dirginimo rodiklis yra trys arba didesnis. Odą jautrinančių medžiagų metodai yra aprašyti OECD rekomendacijoje Nr. 406 (jūros kiaulyčių maksimizacijos bandymas ir *Buehler* jūrų kiaulyčių bandymas) ir rekomendacijoje Nr. 429 (vietinis limfmazgių tyrimas). Gali būti taikomi kiti metodai, jeigu jie yra tinkamai patvirtinti ir moksliškai pagrįsti. Pavyzdžiui, MEST (Pelės ausies patinimo bandymas) galėtų būti patikimas brokuojamasis bandymas tiek silpnoms, tiek stiprioms jautrinančioms medžiagoms aptikti ir galėtų būti pirmasis etapas vertinant galimą odos jautrinimą.

3.4.2.2.3.2 1A subkategorijos medžiagų gyvūnų bandymų rezultatai gali būti duomenys, iš kurių matyti 3.4.3 lentelėje nurodytos vertės.

3.4.3 lentelė

1A subkategorijos medžiagų gyvūnų bandymų rezultatai

Tyrimas	Kriterijai
Vietinis limfmazgių tyrimas	EC3 vertė ≤ 2 %
Jūros kiaulyčių maksimizacijos bandymas	≥ 30 % reaguoja į ≤ 0,1 % intrakutaninės indukcinės dozės arba ≥ 60 % reaguoja į > 0,1 % – ≤ 1 % intrakutaninės indukcinės dozės
Buehler tyrimas	≥ 15 % reaguoja į ≤ 0,2 % į vietinės indukcinės dozės arba ≥ 60 % reaguoja į > 0,2 % – ≤ 20 % į vietinės indukcinės dozės

3.4.2.2.3.3 1B subkategorijos medžiagų gyvūnų bandymų rezultatai gali būti duomenys, iš kurių matyti 3.4.4 lentelėje nurodytos vertės.

3.4.4 lentelė

1B subkategorijos medžiagų gyvūnų bandymų rezultatai

Tyrimas	Kriterijai
Vietinis limfmazgių tyrimas	EC3 vertė > 2 %
Jūros kiaulyčių maksimizacijos bandymas	≥ 30 % – < 60 % reaguoja į > 0,1 % – ≤ 1 % intrakutaninės indukcinės dozės arba ≥ 30 % reaguoja į > 1 % intrakutaninės indukcinės dozės
Buehler tyrimas	≥ 15 % – < 60 % reaguoja į > 0,2 % – ≤ 20 % vietinės indukcinės dozės arba ≥ 15 % reaguoja į > 20 % vietinės indukcinės dozės

▼M2

3.4.2.2.4. Specialiosios nuostatos

3.4.2.2.4.1 Medžiagai priskirti odą jautrinančioms medžiagoms turi būti gautas kuris nors iš toliau nurodytų įrodymų arba visi šie įrodymai, taikant įrodymų visumos metodą:

a) teigiamų lopo mėginio bandymų rezultatų duomenys, paprastai gauti daugiau kaip vienoje dermatologijos klinikoje;

b) epidemiologinių tyrimų rezultatai, rodantys medžiagos sukeltą alerginį kontaktinį dermatitą. Atvejai, kuriais didelei daliai paveiktųjų pasireiškia būdingi simptomai, turi būti išnagrinėti ypač atidžiai, net jei tokių atvejų nedaug;

c) atitinkamų gyvūnų tyrimų teigiamų rezultatų duomenys;

d) teigiami tyrimų su žmonėmis duomenys (žr. taip pat 1.3.2.4.7 skirsnį);

e) tinkamai dokumentais pagrįsti alerginio kontaktinio dermatito atvejų duomenys, paprastai gauti daugiau kaip vienoje dermatologijos klinikoje;

f) Taip pat gali būti atsižvelgiama į reakcijos stiprumą.

3.4.2.2.4.2 Gyvūnų tyrimų duomenys paprastai daug patikimesni už poveikio žmonėms įrodymus. Tačiau tuomet, kai turima įrodymų iš abiejų šaltinių ir rezultatai neprieštaringi, kiekvienu atveju turi būti vertinama abiejų šaltinių kokybė ir patikimumas konkrečiam klasifikavimo klausimui išspręsti. Paprastai duomenys apie žmones gaunami ne valdomais, skirtais pavojingumo klasifikacijai nustatyti, eksperimentais su savanoriais, o atliekant rizikos vertinimą, skirtą patvirtinti poveikio nebuvimą, nustatytą bandymuose su gyvūnais. Taigi, teigiami rezultatai apie žmonių odos įjautrinimą dėl sąlyčio paprastai gaunami atvejo ir kontrolės ar kitais mažiau apibrėžtais bandymais. Todėl duomenys apie žmones turėtų būti vertinami atidžiai, nes atvejų dažnumas, be medžiagos būdingųjų savybių, atspindi tokius veiksnius kaip paveikimo situacija, biologinis prieinamumas, individualus polinkis ir prevencinės priemonės, kurių imtasi. Neigiamų rezultatų su žmonėmis paprastai nereikėtų naudoti teigiamiems gyvūnų tyrimų rezultatams paneigti. Vertinant tiek duomenis apie žmones, tiek – apie gyvūnus reikėtų atsižvelgti į nešiklio poveikį.

3.4.2.2.4.3 Jei medžiaga neatitinka nei vienos iš aukščiau nurodytų sąlygų, ji neturi būti priskiriama jautrinančioms odą. Tačiau sprendimą gali pakeisti dviejų ar daugiau toliau išvardytų odos jautrinimo rodiklių derinys. Kiekvienu konkrečiu atveju atsižvelgiama į tokius aspektus:

a) atskiri alerginio kontaktinio dermatito atvejai;

b) riboto patikimumo epidemiologiniai tyrimai, pvz., kada pagrįstai patikimai nebuvo visiškai atmesta atsitiktinumo, paklaidos ar suklydimo galimybė;

c) bandymų su gyvūnais, atliktų pagal esamas gaires, duomenys, kurie neatitinka 3.4.2.2.3 skirsnyje aprašytų teigiamo rezultato kriterijų, tačiau yra pakankamai artimi ribai, kuri laikoma reikšminga;

▼M2

d) taikant nestandartinius metodus gautų teigiamų rezultatų duomenys;

e) artimų sudėties analogų teigiami rezultatai.

3.4.2.2.4.4 Imuninė kontaktinė urtikarija

Medžiagos, atitinkančios priskyrimo kvėpavimo takus jautrinančioms medžiagoms kriterijus, gali sukelti ir imuninę kontaktinę urtikariją. Reikėtų apsvarstyti, ar tų medžiagų nereikėtų taip pat priskirti odą jautrinančioms medžiagoms. Taip pat reikėtų apsvarstyti, ar medžiagų, kurios sukelia imuninę kontaktinę urtikariją, bet neatitinka kvėpavimo takus jautrinančių medžiagų kriterijų, nereikėtų taip pat priskirti odą jautrinančioms medžiagoms.

Pripažinto gyvūnų tyrimų modelio imuninę kontaktinę urtikariją sukeliančioms medžiagoms nustatyti nėra. Todėl paprastai klasifikuojama remiantis duomenimis apie žmones, kurie bus panašūs į odos jautrinimo duomenis.

▼B

3.4.3. ***Mišinių klasifikavimo kriterijai***

3.4.3.1. *Mišinių klasifikavimas, kai turima duomenų apie visą mišinį*

3.4.3.1.1. Kai apie mišinį turima patikimų ir kokybiškų įrodymų iš žmonių patirties ar atitinkamų tyrimų su eksperimentiniais gyvūnais, kaip nurodyta medžiagų kriterijuose, mišinys gali būti klasifikuojamas remiantis šių duomenų įrodymų visumos įvertinimu. Duomenys apie mišinius turi būti vertinami atidžiai, kad dėl naudojamos dozės rezultatai nebūtų negalutiniai.

3.4.3.2. *Mišinių klasifikavimas, kai neturima duomenų apie viso mišinio ūmų toksiškumą. Siejimo principai*

3.4.3.2.1. Jei pats mišinys nebuvo išbandytas jo jautrinančiosioms savybėms nustatyti, tačiau yra pakankamai duomenų apie atskiras sudedamąsias dalis ir panašius išbandytus mišinius, kurie pakankamai apibūdina mišinio pavojus, šiais duomenimis turi būti naudojamasi pagal 1.1.3 skirsnyje nustatytas siejimo taisykles.

3.4.3.3. *Mišinių klasifikavimas, kai turima duomenų apie visas ar tik kai kurias mišinio sudedamąsias dalis*

3.4.3.3.1. Mišinys priskiriamas kvėpavimo kvėpavimo takus ar odą jautrinantiems, jei jiems priskiriama bent viena jo sudedamoji dalis ir jos kiekis didesnis už atitinkamą bendrąją koncentracijos ribą, 3.4.5 lentelėje nurodytą pagal konkretų rodiklį atitinkamai kietajam, skystajam ir dujiniam būviams.

3.4.3.3.2. Kai kurios medžiagos, klasifikuojamos kaip jautrinančios, gali sukelti asmenų, kurių jautrumas medžiagai ar mišiniui jau padidėjęs, reakciją, kai šių medžiagų mišiniuose yra mažiau už ►M2 3.4.5 lentelėje ◄ nustatytą koncentraciją, žr. ►M2 3.4.6 lentelės ◄ 1 pastabą.

▼M2

3.4.5 lentelė

Mišinio sudedamųjų dalių, priskiriamų kvėpavimo takus jautrinančioms arba odą jautrinančioms medžiagoms bendrosios ribinės koncentracijos, kurias viršijus mišinys turėtų būti klasifikuojamas

Sudedamoji dalis priskiriama šioms kategorijoms:	Bendrosios ribinės koncentracijos, kurioms esant mišinys priskiriamas šioms kategorijoms:		
	Kvėpavimo takus jautrinanti medžiaga 1 kategorija		Odą jautrinanti medžiaga 1 kategorija
	Kieta medžiaga arba skystis	Dujos	Visi fiziniai būviai
Kvėpavimo takus jautrinanti medžiaga 1 kategorija	≥ 1,0 %	≥ 0,2 %	
Kvėpavimo takus jautrinanti medžiaga 1A subkategorija	≥ 0,1 %	≥ 0,1 %	
Kvėpavimo takus jautrinanti medžiaga 1B subkategorija	≥ 1,0 %	≥ 0,2 %	
Odą jautrinanti medžiaga 1 kategorija			≥ 1,0 %
Odą jautrinanti medžiaga 1A subkategorija			≥ 0,1 %
Odą jautrinanti medžiaga 1B subkategorija			≥ 1,0 %

3.4.6 lentelė

Ribinės koncentracijos, kurioms esant mišinio sudedamosios dalys sukelia reakciją

Sudedamoji dalis priskiriama šioms kategorijoms:	Ribinės koncentracijos, kurioms esant sukeliama reakcija		
	Kvėpavimo takus jautrinanti medžiaga 1 kategorija		Odą jautrinanti medžiaga 1 kategorija
	Kieta medžiaga arba skystis	Dujos	Visi fiziniai būviai
Kvėpavimo takus jautrinanti medžiaga 1 kategorija	≥ 0,1 % (1 pastaba)	≥ 0,1 % (1 pastaba)	
Kvėpavimo takus jautrinanti medžiaga 1A subkategorija	≥ 0,01 % (1 pastaba)	≥ 0,01 % (1 pastaba)	
Kvėpavimo takus jautrinanti medžiaga 1B subkategorija	≥ 0,1 % (1 pastaba)	≥ 0,1 % (1 pastaba)	
Odą jautrinanti medžiaga 1 kategorija			≥ 0,1 % (1 pastaba)
Odą jautrinanti medžiaga 1A subkategorija			≥ 0,01 % (1 pastaba)
Odą jautrinanti medžiaga 1B subkategorija			≥ 0,1 % (1 pastaba)

▼M19

1 pastaba

Ši ribinė koncentracija, sukelianti reakciją, naudojama siekiant laikytis specialių II priedo 2.8 skirsnio ženklinimo reikalavimų, kad būtų apsaugoti jau įjautrinti asmenys. Mišiniui, kurio sudedamosios dalies kiekis yra ne mažesnis už šią koncentraciją, būtinas saugos duomenų lapas. Konkrečios ribinės koncentracijos jautrinančių medžiagų koncentracijos riba, sukelianti reakciją, turi būti viena dešimtoji konkrečios ribinės koncentracijos.

▼B

3.4.4. ***Informacija apie pavojų***

▼M2

3.4.4.1. Ženklinant priskyrimo šiai pavojingumo klasei kriterijus atitinkančias medžiagas ar mišinius turi būti naudojami etikečių elementai, nurodyti 3.4.7 lentelėje.

▼M4

3.4.7 lentelė

Kvėpavimo takų arba odos jautrinimo etikečių elementai

Klasifikacija	Kvėpavimo takų jautrinimas	Odos jautrinimas
	1 kategorija ir 1A bei 1B subkategorijos	1 kategorija ir 1A bei 1B subkategorijos
GHS piktogramos		
Signalinis žodis	Pavojinga	Atsargiai
Pavojingumo frazė	H334: Įkvėpus gali sukelti alerginę reakciją, astmos simptomus arba apsunkinti kvėpavimą	H317: Gali sukelti alerginę odos reakciją
Atsargumo frazė dėl prevencijos	P261 P284	P261 P272 P280
Atsargumo frazė dėl reakcijos	P304 + P340 P342 + P311	P302 + P352 P333 + P313 P321 P362 + P364
Atsargumo frazė dėl laikymo		
Atsargumo frazė dėl pašalinimo	P501	P501

▼B

3.5. **Mutageninis poveikis lytinėms ląstelėms**

3.5.1. ***Apibrėžtys ir bendrosios nuostatos***

▼M19

3.5.1.1. Mutageninis poveikis lytinėms ląstelėms – medžiagos arba mišinio poveikis, dėl kurio pasireiškia paveldimos genų mutacijos, įskaitant paveldimas chromosomų struktūros ir skaičiaus aberacijas lytinėse ląstelėse.

3.5.1.2. Mutacija – nuolatinis ląstelės genetinės medžiagos kiekio ar sandaros pokytis. Terminu „mutacija“ vadinami tiek paveldimi genetiniai pokyčiai, kurie gali pasireikšti fenotipų lygmeniu, tiek žinomi pagrindiniai DNR pakitimai (įskaitant konkrečius pagrindinių porų

▼M19

pokyčius ir chromosomų translokacijas). Terminai „mutageninis“ ir „mutagenas“ vartojami medžiagoms, dėl kurių ląstelių ir (arba) organizmų populiacijose padidėja mutacijų skaičius, apibūdinti.

3.5.1.3. Bendresni terminai „genotoksinis“ ir „genotoksiškumas“ vartojami apibūdinti medžiagoms ar procesams, kurie keičia DNR sandarą, informaciją ar segregaciją, įskaitant tas medžiagas ir procesus, kurie pažeidžia DNR sutrikdę normalius jos replikacijos procesus arba jos replikaciją pakeičia nefiziologiniu būdu (laikinai). Genotoksiškumo bandymų rezultatai paprastai laikomi mutageniškumo padarinių rodikliais.

▼B

3.5.2. ***Medžiagų klasifikavimo kriterijai***

3.5.2.1. Ši pavojaus klasė pirmiausia susijusi su medžiagomis, kurios gali sukelti žmogaus lytinių ląstelių mutacijas, kurios gali būti perduodamos palikuonims. Tačiau mutageniškumo ar genotoksiškumo bandymų *in vitro* ir žinduolių somatinėse bei lytinėse ląstelėse *in vivo* rezultatai taip pat turi įtakos priskiriant medžiagas ir mišiniui šiai pavojaus klasei.

3.5.2.2. Klasifikuojant pagal mutageninį poveikį lytinėms ląstelėms medžiagos priskiriamos vienai iš dviejų 3.5.1 lentelėje nurodytų kategorijų.

3.5.1 lentelė

Lytinių ląstelių mutagenų pavojaus kategorijos

Kategorijos	Kriterijai
1 KATEGORIJA:	Medžiagos, kurios sukelia paveldimąsias mutacijas ar laikomos sukeliančiomis paveldimąsias mutacijas žmogaus lytinėse ląstelėse. Medžiagos, kurios sukelia paveldimąsias mutacijas žmogaus lytinėse ląstelėse.
1A kategorija:	1A kategorijai priskiriama remiantis patvirtinančiaisiais įrodymais, gautais atlikus žmonių epidemiologinius tyrimus. Medžiagos, laikomos sukeliančiomis paveldimąsias mutacijas žmogaus lytinėse ląstelėse.
1B kategorija:	1B kategorijai priskiriama remiantis: — teigiamais paveldimo mutageninio poveikio lytinėms ląstelėms *in vivo* bandymų su žinduoliais rezultatais; arba — teigiamais paveldimo mutageninio poveikio somatinėms ląstelėms *in vivo* bandymų su žinduoliais rezultatais, kartu su tam tikrais įrodymais, kad medžiaga gali sukelti lytinių ląstelių mutacijas. Šie pagalbiniai įrodymai gali būti gauti iš mutageninio (genotoksinio) poveikio lytinėms ląstelėms *in vivo* bandymais arba įrodant medžiagos ar jos metabolito (-ų) gebėjimą sąveikauti su lytinių ląstelių genetine medžiaga; arba — teigiamais bandymų, rodančių mutageninį poveikį žmonių lytinėms ląstelėms, rezultatais, neįrodant perdavimo palikuonims; pavyzdžiui, paveiktų žmonių spermos ląstelių aneuploidijos atvejų pagausėjimas.
2 KATEGORIJA:	Medžiagos, kurios kelia susirūpinimą žmonėms, nes yra galimybė, jog jos gali sukelti paveldimas žmonių lytinių ląstelių mutacijas 2 kategorijai priskiriama remiantis: — teigiamais įrodymais iš eksperimentų su žinduoliais ir (arba), kai kuriais atvejais, iš *in vitro* eksperimentų, gautais atlikus: — mutageninio poveikio somatinėms ląstelėms *in vivo* bandymus su žinduoliais, arba — kitus genotoksinio poveikio somatinėms ląstelėms *in vivo* bandymus, kuriuos patvirtina teigiami *in vitro* mutageninio poveikio tyrimų rezultatai. Pastaba: Medžiagos, kurių mutageninio poveikio žinduoliams *in vitro* bandymų rezultatai teigiami ir kurių cheminės sandaros ir veikimo priklausomybė atitinka žinomų lytinių ląstelių mutagenų priklausomybę, klasifikuojamos kaip 2 kategorijos mutagenai.

▼B

3.5.2.3. *Medžiagų priskyrimo lytinių ląstelių mutagenams specialiosios nuostatos*

3.5.2.3.1. Norint suklasifikuoti, nagrinėjami eksperimentų, skirtų mutageniniam ir (arba) genotoksiniam poveikiui paveiktų gyvūnų lytinėse ir (arba) somatinėse ląstelėse nustatyti. Reikia atsižvelgti ir į mutageninį ir (arba) genotoksinį poveikį, nustatytą per *in vitro* bandymus.

3.5.2.3.2. Medžiagų klasifikavimo pagal joms būdingą gebą sukelti lytinių ląstelių mutacijas sistema pagrįsta pavojumi. Todėl ji nėra skirta (kiekybiniam) medžiagų rizikos įvertinimui.

3.5.2.3.3. Klasifikavimas pagal paveldimąjį poveikį žmogaus lytinėms ląstelėms grindžiamas tinkamai atliktais, pakankamai patvirtintais bandymais, geriausia – aprašytais Reglamente (EB) Nr. 440/2008, priimtame pagal Reglamento (EB) Nr. 1907/2006 13 straipsnio 3 dalį („Bandymų metodų reglamente“), ir nurodytais tolesnėse pastraipose. Bandymų rezultatai įvertinami taikant ekspertizę, o klasifikuojama įvertinus visus turimus įrodymus.

3.5.2.3.4. Paveldimo mutageninio poveikio lytinėms ląstelėms *in vivo* bandymams priskiriama:

— graužikų dominantinės (vyraujančios) letalinės mutacijos bandymas,

— pelių paveldimos translokacijos bandymas.

▼M19

3.5.2.3.5. Mutageninio poveikio somatinėms ląstelėms *in vivo* bandymams priskiriama:

— žinduolių kaulų čiulpų chromosomų aberacijų bandymas;

— žinduolių eritrocitų mikrobranduolių bandymas.

▼B

3.5.2.3.6. Mutageninio (genotoksinio) poveikio lytinėms ląstelėms bandymams priskiriama:

a) mutageninio poveikio bandymai:

— žinduolių spermatogonijų chromosomų aberacijų bandymas;

— spermatidų mikrobranduolių bandymas;

b) genotoksiškumo bandymai:

— spermatogonijų seserinių chromatidžių apsikeitimo analizė;

— sėklidžių ląstelių netaisyklingos DNR sintezės (angl. UDS) bandymas.

3.5.2.3.7. Genotoksiškumo somatinėms ląstelėms bandymams priskiriama:

— kepenų ląstelių netaisyklingos DNR sintezės *in vivo* bandymas;

— žinduolių kaulų čiulpų seserinių chromatidžių apsikeitimo bandymas (angl. SCE);

3.5.2.3.8. Mutageninio poveikio *in vitro* bandymams priskiriama:

— žinduolių chromosomų aberacijų *in vitro* bandymas;

— žinduolių ląstelių genų mutacijų *in vitro* bandymas;

— bakterijų grįžtamųjų mutacijų bandymas.

3.5.2.3.9. Atskirų medžiagų klasifikavimas grindžiamas turimų įrodymų visuma, taikant ekspertizę (žr. 1.1.1.). Tais atvejais, kai klasifikuojama pagal vieno tinkamai atlikto bandymo rezultatus, jie turi būti aiškūs ir nedviprasmiškai teigiami. Jei atsirastų naujų tinkamai patvirtintų bandymų, jais taip pat gali būti naudojamasi svarstant įrodymų visumą. Taip pat atsižvelgiama į per tyrimą taikyto poveikimo būdo atitiktį poveikio žmonėms būdui.

▼B

3.5.3. ***Mišinių klasifikavimo kriterijai***

3.5.3.1. *Mišinių klasifikavimas, kai turima duomenų apie visas ar tik kai kurias mišinio sudedamąsias dalis*

3.5.3.1.1. Mišinys priskiriamas mutagenams, jei bent viena jo sudedamoji dalis yra priskirta 1A, 1B arba 2 mutagenų kategorijai ir jos yra ne mažiau už 3.5.2 lentelėje nurodytą bendrąją koncentracijos ribą, taikomą atitinkamai 1A, 1B arba 2 kategorijai.

▼M4

3.5.2 lentelė

Mišinio sudedamųjų dalių, priskiriamų lytinių ląstelių mutagenams, bendrosios koncentracijos ribos, dėl kurių mišinys turi būti klasifikuojamas kaip sukeliantis mutageninį poveikį lytinėms ląstelėms

Sudedamoji dalis, klasifikuojama kaip:	Koncentracija, kuriai esant mišinys klasifikuojamas kaip:		
	1 kategorijos mutagenas		2 kategorijos mutagenas
	1A kategorija	1B kategorija	
1A kategorijos mutagenas	≥ 0,1 %	—	—
1B kategorijos mutagenas	—	≥ 0,1 %	—
2 kategorijos mutagenas	—	—	≥ 1,0 %

▼C4

▼B

Pastaba:

Pirmiau pateiktoje lentelėje nurodytos koncentracijos ribos taikomos kietosioms medžiagoms bei skysčiams (masės dalimis) ir dujoms (tūrio dalimis).

3.5.3.2. *Mišinių klasifikavimas, kai turima duomenų apie visą mišinį*

3.5.3.2.1. Mišinių klasifikavimas grindžiamas turimais bandymų duomenimis apie atskiras mišinių sudedamąsias dalis, naudojant sudedamųjų dalių, priskirtų lytinių ląstelių mutagenams, koncentracijos ribas. Atskirais atvejais klasifikavimui naudojami mišinių bandymų duomenys, jeigu jie rodo efektus, kurie nenustatyti atskirų sudedamųjų dalių įvertinimu. Tokiais atvejais viso mišinio bandymų rezultatai turi būti galutiniai, atsižvelgiant į dozę ir kitus gemalo ląstelių mutageniškumo tyrimų sistemų veiksnius, pvz., trukmę, stebėjimus ir statistinę analizę. Reikiami klasifikaciją patvirtinantys duomenys turi būti saugomi ir pareikalavus pateikiami patikrinti.

3.5.3.3. *Mišinių klasifikavimas, kai neturima duomenų apie visą mišinį. Siejimo principai*

3.5.3.3.1. Jei pats mišinys nebuvo išbandytas jo mutageninio poveikio lytinėms ląstelėms pavojui nustatyti, tačiau yra pakankamai duomenų apie atskiras sudedamąsias dalis ir panašius išbandytus mišinius (taikant 3.5.3.2.1 paragrafą), kurie pakankamai apibūdina mišinio pavojus, šiais duomenimis turi būti naudojamasi pagal 1.1.3 skirsnyje nustatytas siejimo taisykles.

3.5.4. ***Informacija apie pavojų***

3.5.4.1. Ženklinant priskyrimo šiai pavojaus klasei kriterijus atitinkančias medžiagas ar mišinius turi būti naudojami etikečių elementai, nurodyti 3.5.3 lentelėje.

▼M4

3.5.3 lentelė

Mutageninio poveikio lytinėms ląstelėms etikečių elementai

Klasifikacija	1 kategorija (1A, 1B kategorija)	2 kategorija
GHS piktogramos		
Signalinis žodis	Pavojinga	Atsargiai
Pavojingumo frazė	H340: Gali sukelti genetinius defektus (nurodyti poveikio būdą, jeigu įtikinamai nustatyta, kad kiti poveikio būdai nepavojingi)	H341: Įtariama, kad gali sukelti genetinius defektus (nurodyti poveikio būdą, jeigu įtikinamai nustatyta, kad kiti poveikio būdai nepavojingi)
Atsargumo frazė dėl prevencijos	P201 P202 P280	P201 P202 P280
Atsargumo frazė dėl reakcijos	P308 + P313	P308 + P313
Atsargumo frazė dėl laikymo	P405	P405
Atsargumo frazė dėl pašalinimo	P501	P501

▼B

3.5.5. ***Papildomos klasifikavimo nuostatos***

Vis labiau pripažįstama, kad cheminių medžiagų sukelto žmonių ir gyvūnų vėžio vystymosi procesas yra susijęs su genetiniais pokyčiais, pavyzdžiui, somatinėse ląstelėse esančių protoonkogenų ir (arba) navikų slopinamųjų genų. Taigi tai, kad chemines medžiagas tiriant *in vivo* žinduolių somatinėse ir (arba) lytinėse ląstelėse gaunama šių medžiagų mutageninių savybių įrodymų, gali turėti įtakos galimam jų priskyrimui kancerogenams (taip pat žr. 3.6 skirsnio „Kancerogeniškumas“ 3.6.2.2.6 paragrafą).

3.6. **Kancerogeniškumas**

3.6.1. ***Apibrėžtis***

▼M19

3.6.1.1. medžiagos arba mišinio poveikis, dėl kurio susergama vėžiu arba padidėja sergamumo juo rodiklis. Medžiagos ir mišiniai, kurie per tinkamai atliktus tyrimus su gyvūnais sukėlė nepiktybinių ar piktybinių auglių, taip pat laikomos esamais ar įtariamais žmogaus kancerogenais, nebent turima tvirtų įrodymų, kad auglių formavimosi mechanizmas žmonėms netaikytinas.

Medžiaga arba mišinys kancerogeniškumo pavojų keliančioms medžiagoms arba mišiniams priskiriami remiantis jiems būdingomis savybėmis, todėl pagal šią klasifikaciją apie vėžio rizikos, galinčios kilti tą medžiagą arba mišinį naudojantiems žmonėms, lygį spręsti negalima.

▼B

3.6.2. ***Medžiagų klasifikavimo kriterijai***

3.6.2.1. Kancerogeniškumui klasifikuoti medžiagos pagal įrodymų tvirtumą ir kitus aspektus (įrodymų visumą) priskiriamos vienai iš dviejų kategorijų. Tam tikrais atvejais galima klasifikuoti pagal konkretų paveikimo būdą, jei galutinai įrodyta, kad kiti paveikimo būdai nepavojingi.

3.6.1 lentelė

Kancerogenų pavojaus kategorijos

Kategorijos	Kriterijai
1 KATEGORIJA:	Žinomi žmogaus kancerogenai ir laikomi tokiais Medžiaga priskiriama 1 kancerogeniškumo kategorijai remiantis epidemiologiniais duomenimis ir (arba) duomenimis apie gyvūnus. Medžiaga toliau gali būti klasifikuojama kaip priklausanti:
1A kategorija	1A kategorijai, žinoma, kad esama kancerogeninio poveikio žmonėms; daugiausia remiantis duomenimis apie žmones, arba
1B kategorija	1B kategorijai, laikomas turinčiu kancerogeninį poveikį žmonėms; klasifikacija daugiausia paremta duomenimis apie gyvūnus. 1A ir 1B kategorijoms priskiriama pagal įrodymų tvirtumą ir kitus aspektus (žr. 3.6.2.2 skirsnį). Tokie įrodymai gali būti gaunami iš: — tyrimų su žmonėmis, kurie nustato priežastinį ryšį tarp medžiagos poveikio žmogui ir vėžio išsivystymo (žinomi žmogaus kancerogenai), arba — eksperimentų su gyvūnais, kai gaunama pakankamai ([1]) kancerogeniškumo gyvūnams įrodymų (laikomi žmogaus kancerogenais). Be to, kiekvienu konkrečiu atveju moksliškai įvertinus galima nuspręsti priskirti laikomų turinčiu kancerogeninį poveikį žmonėms kategorijai, jei tyrimais gauti nepakankami kancerogeniškumo žmonėms įrodymai ir nepakankami kancerogeniškumo eksperimentiniams gyvūnams įrodymai.
2 KATEGORIJA:	Įtariami žmonių kancerogenai 2 kategorijai medžiaga priskiriama pagal įrodymus, gautus iš tyrimų su žmonėmis ir (arba) gyvūnais, kurie, atsižvelgiant į įrodymų tvirtumą ir kitus aspektus (žr. 3.6.2.2 skirsnį), nėra pakankamai įtikinami medžiagai priskirti 1A arba 1B kategorijai. Tai gali būti nepakankami kancerogeniškumo žmonėms įrodymai ([1]) arba nepakankami kancerogeniškumo eksperimentiniams gyvūnams įrodymai.

([1]) Pastaba: žr. 3.6.2.2.4.

▼B

3.6.2.2. *Medžiagų priskyrimo kancerogenams specialiosios nuostatos*

3.6.2.2.1. Kancerogenams priskiriama remiantis įrodymais, gautais atliekant patikimus ir priimtinus tyrimus. Ši klasifikacija skirta medžiagoms, pasižyminčiomis būdinga savybe sukelti vėžį. Vertinimai grindžiami visais turimais duomenimis, atidžiai išanalizuotomis paskelbtomis studijomis ir priimtinais papildomais duomenimis.

3.6.2.2.2. Medžiagos klasifikavimas kaip kancerogeno yra procesas, aprėpiantis du tarpusavyje susijusius nagrinėjimus: įrodymų tvirtumo įvertinimą ir visos susijusios informacijos išnagrinėjimą, skirtą žmogaus vėžį galinčiai sukelti medžiagai priskirti pavojaus kategorijoms.

3.6.2.2.3. Įrodymų tvirtumą sudaro per tyrimus su žmonėmis ir gyvūnais nustatytų auglių išvardijimas ir jų statistinio reikšmingumo lygio nustatymas. Pakankami įrodymai dėl žmonių yra tokie, kurie rodo priežastinį ryšį tarp poveikio žmogui ir vėžio išsivystymo, o pakankami įrodymai dėl gyvūnų – priežastinį ryšį tarp medžiagos ir pagausėjusių auglių atvejų. Nepakankami įrodymai dėl žmonių yra tokie, kurie patvirtina ryšį tarp paveikimo ir vėžio, tačiau priežastinio ryšio įrodyti neįmanoma. Nepakankami įrodymai dėl gyvūnų yra tokie, kurie rodo kancerogeninį poveikį, tačiau duomenų nepakanka. Šiame reglamente naudojamos tokios sąvokų „pakankamas“ ir „nepakankamas“ apibrėžtys, kokias parengė Tarptautinė vėžio tyrimų agentūra (angl. IARC). Šios sąvokos apibrėžiamos taip:

a) Kancerogeniškumas žmonėms

Atitinkami kancerogeniškumo žmonėms įrodymai priskiriami vienai iš toliau nurodytų kategorijų.

— pakankami kancerogeniškumo įrodymai: nustatomas priežastinis medžiagos poveikio ir žmogaus vėžio ryšys. Tai yra, kada atliekant tyrimus pastebėtas neabejotinas poveikio ir vėžio ryšys ir kada pagrįstai galima atmesti atsitiktinumo, paklaidos ar suklydimo galimybę;

— *nepakankami kancerogeniškumo įrodymai: atliekant tyrimus pastebėtas neabejotinas medžiagos poveikio ir vėžio ryšys, kurio priežastį, galima įtikinamai paaiškinti, bet pagrįstai negalima atmesti atsitiktinumo, paklaidos ar suklydimo galimybės.*

b) Kancerogeniškumas eksperimentiniams gyvūnams

Kancerogeniškumas eksperimentiniams gyvūnams gali būti nustatomas įprastais biologiniais tyrimais, biologiniais tyrimais su genetiškai modifikuotais gyvūnais ir kitais *in vivo* biologiniais tyrimais, kuriuos atliekant dėmesys sutelkiamas į vieną ar kelias kritines kancerogenezės stadijas. Jei nėra įprastų ilgalaikių biologinių tyrimų arba tyrimų su neoplazija kaip rodikliu duomenų, vertinant kancerogeniškumo eksperimentiniams gyvūnams įrodymų tvirtumą turi būti atsižvelgiama į nuolatinius neabejotinus rezultatus, kurie gaunami pritaikius skirtingus modelius, skirtus tirti skirtingoms kancerogenezės procesų stadijoms. Atitinkami kancerogeniškumo eksperimentiniams gyvūnams įrodymai priskiriami vienai iš toliau nurodytų kategorijų:

— pakankami kancerogeniškumo įrodymai: nustatytas priežastinis medžiagos ir pagausėjusių piktybinių neoplazmų atvejų arba atitinkamų nepiktybinių ir piktybinių neoplazmų derinių ryšys, t. y. derinių, nustatytų a) dviejų ar daugiau rūšių gyvūnams, arba b) dviem ar daugiau vienos rūšies gyvūnų nepriklausomų tyrimų, kurie atlikti skirtingu metu arba skirtingose laboratorijose, arba pagal skirtingus bandymų protokolus. Pagausėję vienos rūšies gyvūnų abiejų lyčių auglių atvejai, nustatyti tyrimus atliekant tinkamai ir, geriausia,

▼B

vadovaujantis gerosios laboratorinės praktikos nuostatomis, taip pat gali būti laikomi pakankamais įrodymais. Vienas vienos rūšies ir vienos lyties gyvūnų tyrimas gali būti laikomas tyrimu, kurį atliekant gaunama pakankamai kancerogeniškumo įrodymų, tais atvejais, kai atsiranda neįprastas piktybinių neoplazmų skaičius, atsižvelgiant į paplitimą, vietą, auglio tipą ar amžių, atsiranda auglys, arba kai turima svarių įrodymų, kad auglių esama keliose vietose;

— nepakankami kancerogeniškumo įrodymai: remiantis duomenimis galima teigti, kad esama kancerogeninio poveikio, bet šių duomenų nepakanka pagrįsti galutinį vertinimą, todėl, kad, pavyzdžiui: a) kancerogeniškumo įrodymų gauta tik iš vieno eksperimento; b) esama neatsakytų klausimų, kurie susiję su tyrimų plano, jo vykdymo ir rezultatų aiškinimo tinkamumu; c) dėl medžiagos atsiranda daugiau tik nepiktybinių neoplazmų arba neaiškaus neoplazminio pobūdžio pakitimų; arba d) kancerogeniškumo įrodymų gauta tik iš tyrimų, kuriais įrodytas tik nedaugelio audinių ar organų suaktyvėjimas.

3.6.2.2.4. Papildomi aspektai (kaip įrodymų visumos metodo dalis (žr. 1.1.1)). Be kancerogeniškumo įrodymų tvirtumo nustatymo būtina įvertinti keletą kitų veiksnių, kurie turi įtakos bendrai tikimybei, jog medžiaga kelia kancerogeninį pavojų žmonėms. Visas šiai išvadai įtakos turinčių veiksnių sąrašas būtų labai ilgas, tačiau čia aptariami svarbiausieji iš jų.

3.6.2.2.5. Veiksniai gali būti laikomi didinančiais arba mažinančiais susirūpinimo kancerogeniškumu žmogui lygį. Santykinė kiekvieno veiksnio svarba priklauso nuo apie kiekvieną iš jų turimų įrodymų kiekio ir ryšio. Paprastai keliamas reikalavimas, kad susirūpinimo lygiui sumažinti būtina informacija būtų išsamesnė už būtinąją tam lygiui padidinti. Kiekvienu konkrečiu atveju vertinant išvadas apie auglius ir kitus veiksnius turi būti svarstoma papildomai.

3.6.2.2.6. Keli svarbūs veiksniai, į kuriuos galima atsižvelgti vertinant bendrą susirūpinimo lygį:

a) auglių tipas ir bendras paplitimas;

b) daugybinė reakcija;

c) pakitimų supiktybėjimas;

d) sumažėjęs auglių inkubacinis laikotarpis.

e) ar reakcija pasireiškia vienos, ar abiejų lyčių organizme;

f) ar reakcija pasireiškia vienos rūšies, ar kelių rūšių gyvūnuose;

g) sandaros panašumas su medžiaga (-omis), apie kurios kancerogeniškumą turima patikimų įrodymų;

h) paveikimo būdai;

i) absorbcijos, išplitimo, metabolizmo ir šalinimo palyginimas tarp bandomųjų gyvūnų ir žmonių;

j) per didelio bandomųjų dozių toksiškumo sukeliamo painumo efekto galimybė;

k) veikimo būdas ir jo svarba žmonėms, pvz., citotoksiškumas su augimo skatinimu, mitogenezė, imuninis slopinimas, mutageniškumas.

Mutageniškumas: pripažįstama, kad viso vėžio vystymosi procesą lemia genetiniai veiksniai. Todėl mutageninio veikimo akivaizdumas *in vivo* gali rodyti, kad medžiaga turi kancerogeninio poveikio potencialą.

▼B

2.6.2.2.7. Medžiaga, kuri nebuvo išbandyta kancerogeniškumui nustatyti, tam tikrais atvejais gali būti priskirta 1A, 1B arba 2 kategorijai remiantis duomenimis apie jos struktūrinio analogo sukeltus auglius, kas pakankamai svariai pagrindžiama įvertinant kitus svarbius veiksnius, tokius kaip bendrųjų reikšmingų metabolitų, pvz., benzidinui chemiškai gimininguų dažiklių, formavimasis.

3.6.2.2.8. Klasifikuojant atsižvelgiama į tai, ar medžiaga absorbuojama nustatytu (-ais) būdu (-ais), arba tai, ar veikimo vietoje pagal išbandytą (-us) būdą (-us) atsiranda tik vietinių auglių, o tinkami bandymai taikant kitą (-us) pagrindinį (-ius) būdą (-us) kancerogeniškumo nerodo.

3.6.2.2.9. Svarbu tai, kad klasifikuojant būtų atsižvelgiama į viską, kas žinoma apie fizines chemines, toksikokinetines ir toksikodinamines medžiagų savybes, taip pat į bet kokią turimą susijusią informaciją apie cheminius analogus, t.y. sandaros ir veikimo priklausomybę.

3.6.3. ***Mišinių klasifikavimo kriterijai***

3.6.3.1. *Mišinių klasifikavimas, kai turima duomenų apie visas ar tik kai kurias mišinio sudedamąsias dalis*

3.6.3.1.1. Mišinys priskiriamas kancerogenams, jei bent viena jo sudedamoji dalis yra priskirta 1A, 1B arba 2 kancerogenų kategorijai ir jos yra ne mažiau už 3.6.2 lentelėje nurodytą bendrąją koncentracijos ribą, taikomą atitinkamai 1A, 1B arba 2 kategorijai.

▼M4

3.6.2 lentelė

Mišinio sudedamųjų dalių, priskirtų kancerogenams, bendrosios koncentracijos ribos, dėl kurių mišinys turi būti klasifikuojamas

Sudedamoji dalis, klasifikuojama kaip:	Bendrosios koncentracijos ribos, kurioms esant mišinys klasifikuojamas kaip:		
	1 kategorijos kancerogenas		2 kategorijos kancerogenas
	1A kategorija	1B kategorija	
1A kategorijos kancerogenas	≥ 0,1 %	—	—
1B kategorijos kancerogenas	—	≥ 0,1 %	—
2 kategorijos kancerogenas	—	—	≥ 1,0 % [1 pastaba]

▼C4

▼B

Pastaba:

Pirmiau pateiktoje lentelėje nurodytos koncentracijos ribos taikomos kietosioms medžiagoms bei skysčiams (masės dalimis) ir dujoms (tūrio dalimis).

1 pastaba:

Jei mišinio sudėtinės dalies, jame esančio kancerogeno, koncentracija yra ≥ 0,1 %, pareikalavus, turi būti pateikiamas saugos duomenų lapas.

3.6.3.2. *Mišinių klasifikavimas, kai turima duomenų apie visą mišinį*

3.6.3.2.1. Mišinių klasifikavimas grindžiamas turimais bandymų duomenimis apie atskiras mišinių sudedamąsias dalis, naudojant mišinio sudedamųjų dalių, klasifikuojamų kaip kancerogenai, koncentracijos ribas. Atskirais atvejais klasifikavimui naudojami mišinių bandymų duomenys, jeigu jie rodo efektus, kurie nenustatyti atskirų sudedamųjų dalių įvertinimu. Tokiais atvejais viso mišinio bandymų rezultatai turi būti galutiniai, atsižvelgiant į dozę ir kitus kancerogeniškumo tyrimų sistemų veiksnius, pvz., trukmę, stebėjimus, jautrumą ir statistinę analizę. Reikiami klasifikaciją patvirtinantys duomenys turi būti saugomi ir pareikalavus pateikiami patikrinti.

▼B

3.6.3.3. *Mišinių klasifikavimas, kai neturima duomenų apie visą mišinį. Siejimo principai*

3.6.3.3.1. Jei pats mišinys nebuvo išbandytas jo kancerogeniškumo pavojui nustatyti, tačiau yra pakankamai duomenų apie atskiras sudedamąsias dalis ir panašius išbandytus mišinius (taikant 3.6.3.1.2 paragrafą), kurie pakankamai apibūdina mišinio pavojus, šiais duomenimis turi būti naudojamasi pagal 1.1.3 skirsnyje nustatytas siejimo taisykles.

3.6.4. ***Informacija apie pavojų***

3.6.4.1. Ženklinant priskyrimo šiai pavojaus klasei kriterijus atitinkančias medžiagas ar mišinius turi būti naudojami etikečių elementai, nurodyti 3.6.3 lentelėje.

▼M4

3.6.3 lentelė

Kancerogeniškumo etikečių elementai

Klasifikacija	1 kategorija (1A, 1B kategorija)	2 kategorija
GHS piktogramos		
Signalinis žodis	Pavojinga	Atsargiai
Pavojingumo frazė	H350: Gali sukelti vėžį (nurodyti poveikio būdą, jeigu įtikinamai nustatyta, kad kiti poveikio būdai nepavojingi)	H351: Įtariama, kad sukelia vėžį (nurodyti poveikio būdą, jeigu įtikinamai nustatyta, kad kiti poveikio būdai nepavojingi)
Atsargumo frazė dėl prevencijos	P201 P202 P280	P201 P202 P280
Atsargumo frazė dėl reakcijos	P308 + P313	P308 + P313
Atsargumo frazė dėl laikymo	P405	P405
Atsargumo frazė dėl pašalinimo	P501	P501

▼B

3.7. **Toksinis poveikis reprodukcijai**

3.7.1. ***Apibrėžimai ir bendros nuostatos***

▼M19

3.7.1.1. Toksinis poveikis reprodukcijaipaveikus medžiagai arba mišiniui pasireiškiantis neigiamas poveikis suaugusių vyrų ir moterų lytinei funkcijai bei vaisingumui ir toksinis poveikis palikuonių vystymuisi. Toliau pateikiamos apibrėžtys adaptuotos pagal IPCS/EHS dokumente Nr. 225 „Su cheminių medžiagų poveikiu reprodukcijai

▼M19

susijusios rizikos sveikatai įvertinimo principai“ suderintas darbines apibrėžtis. Žinomas genetinis paveldimasis poveikis palikuonims priskiriamas mutageniniam poveikiui lytinėms ląstelėms (3.5 skirsnis), nes manoma, kad pagal dabartinę klasifikavimo sistemą tokį poveikį labiau tinka priskirti atskirai mutageninio poveikio lytinėms ląstelėms pavojingumo klasei.

Pagal šią klasifikavimo sistemą toksinis poveikis reprodukcijai skirstomas į dvi pagrindines grupes:

a) neigiamas poveikis lytinei funkcijai ir vaisingumui;

b) neigiamas poveikis palikuonių vystymuisi.

Tam tikras toksinis poveikis reprodukcijai negali būti aiškiai priskiriamas nei lytinės funkcijos bei vaisingumo sutrikdymui, nei toksiniam poveikiui vystymuisi. Vis dėlto šį poveikį turinčios medžiagos ir mišiniai priskiriami toksinį poveikį reprodukcijai turinčioms medžiagoms ir mišiniams ir žymimi pateikiant bendrąją pavojingumo frazę.

▼B

3.7.1.2. Klasifikuojant toksinio poveikio reprodukcijai pavojaus klasė yra skirstoma pagal:

— neigiamą poveikį

  — lytinei funkcijai ir vaisingumui arba

  — vystymuisi;

— poveikį laktacijai ar vaikui per motinos pieną.

3.7.1.3. *Neigiamas poveikis lytinei funkcijai ir vaisingumui*

Bet koks medžiagų poveikis, kuris gali pakenkti lytinei funkcijai ir vaisingumui. Tai yra moters ir vyro dauginimosi sistemos pakitimai, neigiamas poveikis brendimo pradžiai, lytinių ląstelių susidarymui ir judėjimui, reprodukcinio ciklo normalumui, lytinei elgsenai, vaisingumui, gimdymui, nėštumo pasekmėms, per ankstyva reprodukcinio amžiaus pabaiga ar kitų su dauginimosi sistemų vientisumu susijusių funkcijų pakitimai.

3.7.1.4. *Neigiamas poveikis palikuonių vystymuisi*

Toksinis poveikis vystymuisi plačiausiąja prasme aprėpia bet kokį poveikį, kuris trikdo normalų apvaisinto kiaušinėlio vystymąsi prieš gimimą arba po jo, atsirandantį dėl poveikio tėvams prieš apvaisinimą arba poveikio besivystančiam palikuoniui priešgimdyminiu laikotarpiu ar po gimimo – iki lytinės brandos meto. Tačiau laikoma, kad priskyrimas toksinio poveikio vystymuisi kategorijai pirmiausia skirtas perspėti apie pavojų nėščias moteris ir lytiškai subrendusius vyrus bei moteris. Taigi, pragmatiškais klasifikavimo tikslais toksinis poveikis vystymuisi iš esmės reiškia neigiamą poveikį nėštumo metu arba pasireiškiantį dėl poveikio tėvams. Šis poveikis gali pasireikšti bet kuriuo organizmo gyvavimo metu. Pagrindinės toksinio poveikio vystymuisi apraiškos yra: besivystančio organizmo mirtis, (2) struktūriniai pakitimai, (3) augimo pakitimai ir (4) funkciniai defektai.

3.7.1.5. Neigiamas poveikis laktacijai ar vaikui per motinos pieną taip pat įtraukiamas į toksinio poveikio reprodukcijai kategoriją, tačiau klasifikuojant toks poveikis nagrinėjamas atskirai (žr. 3.7.1b lentelę). Taip yra todėl, kad pageidautina klasifikuoti medžiagas konkrečiai pagal neigiamą poveikį laktacijai, kad krūtimi maitinančioms motinoms galima būtų pateikti specialų įspėjimą apie šio poveikio pavojų.

▼B

3.7.2. ***Medžiagų klasifikavimo kriterijai***

3.7.2.1. *Pavojaus kategorijos*

3.7.2.1.1. Klasifikuojant pagal toksinį poveikį reprodukcijai medžiagos priskiriamos vienai iš dviejų kategorijų. Kiekvienoje kategorijoje į poveikį lytinei funkcijai ir vaisingumui ir į poveikį vystymuisi atsižvelgiama atskirai. Be to, poveikis laktacijai priskiriamas atskirai pavojaus kategorijai.

3.7.1 a) lentelė

Toksiškai veikiančių reprodukciją medžiagų pavojaus kategorijos

Kategorijos	Kriterijai
1 KATEGORIJA	Žinoma toksiškai veikianti žmogaus reprodukciją medžiaga ar laikoma tokia Medžiagos priskiriamos 1 toksinio poveikio reprodukcijai kategorijai, jei žinoma, kad jos turėjo neigiamą poveikį žmonių lytinei funkcijai ir vaisingumui ar vystymuisi arba jei turima įrodymų iš gyvūnų tyrimų, galbūt papildytų kita informacija, leidžiančių daryti tvirtą prielaidą, kad medžiaga gali turėti įtakos žmonių reprodukcijai. Medžiaga toliau klasifikuojama pagal tai, ar klasifikavimo duomenys gauti pirmiausia iš duomenų apie žmones (1A kategorija) ar iš duomenų apie gyvūnus (1B kategorija).
1A kategorija	Žinoma toksiškai veikiant žmogaus reprodukciją medžiaga Medžiagos priskyrimas 1A kategorijai daugiausia grindžiamas duomenimis apie žmones.
1B kategorija	Laikoma toksiškai veikiančia žmogaus reprodukciją medžiaga Medžiagos priskyrimas 1B kategorijai daugiausia grindžiamas duomenimis iš gyvūnų tyrimų. Tokie duomenys turi aiškiai įrodyti neigiamą poveikį lytinei funkcijai ir vaisingumui ar vystymuisi, jei nėra kito poveikio, arba, jei sykiu yra ir kitoks toksinis poveikis, neigiamas poveikis reprodukcijai nelaikomas antrine nebūdinga kito toksinio poveikio pasekme. Tačiau, jei turima mechanistinės informacijos, kuri verčia abejoti dėl poveikio reikšmingumo žmonėms, labiau tiktų priskirti 2 kategorijai.
2 KATEGORIJA	Įtariama toksiškai veikianti žmogaus reprodukciją medžiaga Medžiagos priskiriamos 2 toksinio poveikio reprodukcijai kategorijai, jei turima tam tikrų įrodymų apie žmones ar eksperimentinius gyvūnus, galbūt papildytų kita informacija, kad esama poveikio lytinei funkcijai ir vaisingumui ar vystymuisi ir kai tie įrodymai nepakankamai įtikinami, medžiagai priskirti 1 kategorijai. Jeigu dėl tyrimo trūkumų įrodymų kokybė mažesnė, 2 kategorija gali būti tinkamesnė.

▼B

Kategorijos	Kriterijai
	Toks poveikis turi būti stebimas be kitų toksinių poveikių, o jei sykiu yra ir kitoks toksinis poveikis, neigiamas poveikis reprodukcijai nelaikomas antrine nebūdinga kito toksinio poveikio pasekme.

3.7.1 b) lentelė

Poveikio laktacijai pavojaus kategorija

POVEIKIS LAKTACIJAI AR VAIKUI PER MOTINOS PIENĄ
Poveikis laktacijai ar vaikui per motinos pieną priskiriamas vienai atskirai kategorijai. Pripažįstama, kad apie daugelį medžiagų neturima informacijos apie jų galėjimą sukelti neigiamą poveikį palikuonims juos žindant. Tačiau medžiagos, kurias absorbuoja moters organizmas ir kurios kenkia laktacijai arba kurių (įskaitant metabolitus) motinos piene gali būti pakankamai, kad keltų pavojų žindomo vaiko sveikatai, klasifikuojamos ir ženklinamos nurodant, kad ši savybė yra pavojinga žindomiems vaikams. Šis klasifikavimas gali būti grindžiamas: a) įrodymais dėl pavojaus kūdikiams žindymo laikotarpiu; ir (arba) b) vienos ar dviejų gyvūnų kartų tyrimų rezultatais, aiškiai įrodančiais neigiamą poveikį palikuonims dėl perdavimo per pieną ar neigiamą poveikį pieno kokybei; ir (arba) c) absorbcijos, metabolizmo, pasiskirstymo ir šalinimo tyrimais, kurie rodo tikimybę, jog galimai toksiškas medžiagos kiekis gali būti motinos piene.

3.7.2.2. *Klasifikavimo pagrindas*

3.7.2.2.1. Klasifikuojama remiantis atitinkamais pirmiau nurodytais kriterijais ir įvertinus įrodymų visumą (žr. 1.1.1.). Toksiškai reprodukciją veikiančioms medžiagoms priskiriamos tos medžiagos, kurios turi būdingą specifinę savybę sukelti neigiamą poveikį reprodukcijai, ir jos tokioms nepriskiriamos, jei toks poveikis yra tik nebūdinga antrinė kito toksinio poveikio pasekmė.

Medžiaga klasifikuojama pagal tokią pavojaus kategorijų pirmenybės eilę: 1A kategorija, B kategorija, 2 kategorija ir papildomoji kategorija, susijusi su poveikiu laktacijai ar vaikui per motinos pieną. Jei medžiaga atitinka abiejų pagrindinių kategorijų klasifikavimo kriterijus (pavyzdžiui, 1B kategorijos poveikio lytinei funkcijai ir vaisingumui, taip pat ir 2 kategorijos poveikio vystymuisi), tada atitinkamuose teiginiuose apie pavojų nurodomos abi pavojingumo diferenciacijos. Priskyrimas papildomajai poveikio laktacijai ar vaikui per motinos pieną kategorijai svarstomas neatsižvelgiant į priskyrimą 1A kategorijai, 1B kategorijai ar 2 kategorijai.

3.7.2.2.2. Vertinant toksišką poveikį besivystantiems palikuonims svarbu atsižvelgti į galimą toksinio poveikio motinai įtaką (žr. 3.7.2.4 skirsnį).

3.7.2.2.3. Kad duomenys apie žmones galėtų sudaryti pirminį pagrindą priskirti medžiagą 1A kategorijai, turi būti patikimų neigiamo poveikio žmonių reprodukcijai įrodymų. Geriausia, jei klasifikavimo įrodymai gaunami iš tinkamai atliktų epidemiologinių tyrimų, kuriuos atliekant naudojamasi reikiama kontrole, subalansuotu įvertinimu ir tinkamai atsižvelgta į paklaidas ar klaidinančiuosius

▼B

veiksnius. Mažiau tikslūs žmonių tyrimų duomenys turi būti paremti reikiamais duomenimis iš tyrimų su eksperimentiniais gyvūnais ir išnagrinėjama priskyrimo 1B kategorijai galimybė.

3.7.2.3. *Įrodymų visuma*

3.7.2.3.1. Toksiškai veikiančioms reprodukciją medžiagoms priskiriama remiantis įrodymų visumos įvertinimu, žr. 1.1.1. skirsnį. Tai reiškia, kad kartu nagrinėjama visa turima informacija, susijusi su toksinio poveikio reprodukcijai nustatymu, pvz., žmonių epidemiologinių tyrimų bei konkrečių atvejų ataskaitų ir specialių reprodukcijos tyrimų, kartu su pusiau lėtinių, lėtinių ir specialiųjų gyvūnų tyrimų rezultatais, kurie suteikia susijusius informacijos apie toksiškumą dauginimosi ir su jais susijusiems endokrininiams organams. Gali būti įvertinamos ir medžiagos, chemiškai susijusios su tiriama medžiaga, ypač, jei informacijos apie medžiagą turima nedaug. Turimų įrodymų svarumui turi įtakos tokie veiksniai kaip tyrimų kokybė, rezultatų nuoseklumas, poveikio pobūdis ir sunkumas, toksinis poveikis motinai, įrodomas tyrimais su eksperimentiniais gyvūnais, tarpgrupinio sulyginimo statistinis reikšmingumas, paveiktų rodiklių skaičius, patekimo į organizmą būdo svarba žmonėms ir paklaida. Įrodymų visumai sudaryti kartu sukaupiami tiek teigiami, tiek neigiami rezultatai. Klasifikavimą gali pagrįsti teigiami rezultatai, gauti atlikus vieną tyrimą pagal tvirtus mokslinius principus, jei tie rezultatai statistiškai ar biologiškai reikšmingi (dar žr. 3.7.2.2.3).

3.7.2.3.2. Toksikokinetiniai tyrimai su gyvūnais ir žmonėmis, poveikio vietos bei poveikio mechanizmo ar būdo tyrimų rezultatai gali suteikti svarbios informacijos, kuri didina ar mažina susirūpinimą dėl žmogaus sveikatai keliamo pavojaus. Jei įtikinamai įrodoma, kad aiškiai nustatytas poveikio mechanizmas ar būdas nesusijęs su žmonėmis arba kai toksikokinetiniai skirtumai tokie ryškūs, jog akivaizdu, kad pavojinga savybė žmonėse nepasireikš, tuomet medžiaga, kuri turi neigiamą poveikį eksperimentinių gyvūnų reprodukcijai, neturėtų būti klasifikuojama.

3.7.2.3.3. Jei kai kuriuose toksinio poveikio reprodukcijai tyrimuose nustatytas poveikis eksperimentiniams gyvūnams laikomas mažo ar mažiausiojo toksikologinio reikšmingumo, klasifikavimas gali būti laikomas nebūtinu. Toks poveikis yra, pvz., maži spermos parametrų pokyčiai arba savaime atsirandantys embriono defektai, maži įprastinių embriono variantų proporcijų pokyčiai, pvz., stebimi darant griaučių tyrimus ar sveriant embrioną, ar nedideli postnatalinio vystymosi vertinimo skirtumai.

3.7.2.3.4. Geriausia, jei gyvūnų tyrimų duomenys aiškiai įrodo konkretų toksinį poveikį reprodukcijai, kai nėra kito sisteminio toksiško poveikio. Tačiau, jei toksinis poveikis vystymuisi pasireiškia sykiu su kitu toksiniu poveikiu patelei, įvertinama, kiek tai įmanoma, galima bendro neigiamo poveikio įtaka. Tinkamiausias būdas – pirmiau nagrinėti neigiamą poveikį embrionui (vaisiui), o paskui įvertini toksinį poveikį motinai, kartu su bet kuriais kitais veiksniais, kurie galėjo turėti įtakos šiam poveikiui, ir tai turi sudaryti įrodymų visumą. Paprastai, poveikis vystymuisi, kuris stebimas, kai dozės yra toksiškos motinai, neturi būti automatiškai atmetamas. Tai galima daryti tik konkrečiais atvejais, kai priežastinis ryšys nustatomas arba paneigiamas.

▼B

3.7.2.3.5. Jei turima reikiamos informacijos, svarbu pabandyti nustatyti, ar toksinis poveikis vystymuisi pasireiškia dėl konkretaus motinos tarpinio mechanizmo ar dėl nebūdingo antrinio mechanizmo, pvz., motinos streso ar homeostazės nutrūkimo. Paprastai toksinio poveikį motinai buvimas nenaudojamas poveikio embrionui (vaisiui) rezultatams paneigti, nebent galima aiškiai įrodyti, kad tai yra antrinis nebūdingas poveikis. Tai ypač taikytina tuomet, kai poveikis palikuonims yra reikšmingas, pvz., negrįžtamasis poveikis – struktūriniai apsigimimai. Kai kuriais atvejais galima manyti, kad toksinis poveikis reprodukcijai atsiranda kaip antrinė toksinio poveikio motinai pasekmė ir atmesti poveikį, jei medžiaga yra tokia toksiška, kad patelės negali gyvuoti ir pasireiškia sunkus išsekimas, jos negali pasirūpinti savo palikuonimis arba yra leisgyvės ar dvesia.

3.7.2.4. *Toksinis poveikis motinai*

3.7.2.4.1. Palikuonių vystymuisi per nėštumą ir ankstyvaisiais etapais po gimimo gali turėti įtakos toksinis poveikis motinai – nebūdingais mechanizmais, susijusiais su stresu ir motinos homeostazės nutrūkimu, arba būdingais perdavimo iš motinos vaikui mechanizmais. Aiškinant vystymosi padarinius klasifikacijai pagal poveikį vystymuisi nustatyti, svarbu atsižvelgti į galimą toksinio poveikio motinai įtaką. Tai yra sudėtingas dalykas dėl neapibrėžtumų, susijusių su toksinio poveikio motinai ir vystymosi padariniais tarpusavio sąryšiu. Ekspertų vertinimo ir įrodymų visumos metodas, pasinaudojant visais galimais tyrimais, taikomas nustatyti įtakos laipsnį, kuris priskiriamas toksiniam poveikiui motinai nagrinėjant klasifikavimo pagal poveikį vystymuisi kriterijus. Pirmiausia įvertinamas neigiamas poveikis embrionui (vaisiui), o paskui – toksinis poveikis motinai bei kiti veiksniai, kurie tikėtinai galėjo turėti įtakos šiam poveikiui, sudarant įrodymų visumą, padėsiančią priimti sprendimą dėl klasifikavimo.

3.7.2.4.2. Pragmatiškas stebėjimas rodo, kad toksinis poveikis motinai, atsižvelgiant į jo laipsnį, gali turėti įtakos vystymuisi per nebūdingus antrinius mechanizmus, sukeldamas tokį poveikį kaip vaisiaus masės sumažėjimas, kaulėjimo sulėtėjimas ir galima rezorbcija bei tam tikri sutrikimai kai kurių gyvūnų rūšių atmainose. Tačiau atlikus tam tikrą skaičių tyrimų, kuriais buvo tiriamas poveikio vystymuisi ir bendro toksinio poveikio motinai tarpusavio sąryšis, nesugebėta įrodyti nuoseklaus, atkartojamo sąryšio skirtingų rūšių gyvūnuose. Poveikis vystymuisi, kuris pasireiškia net kai yra toksinis poveikis motinai, laikomas toksinio poveikio vystymuisi įrodymu, nebent konkrečiu atveju galima vienareikšmiai įrodyti, kad poveikis vystymuisi yra toksinio poveikio motinai padarinys. Be to, klasifikuojama ir tuomet, kai palikuonyse pasireiškia reikšmingas toksinis poveikis, pvz., toks negrįžtamas poveikis kaip struktūriniai apsigimimai, embriono (vaisiaus) mirtingumas, reikšmingi pogimdyminiai funkciniai defektai.

3.7.2.4.3. Klasifikacija neturi būti automatiškai nesuteikiama medžiagoms, kurios toksiškai veikia vystymąsi tik dėl motininio toksiškumo, net jei būdingas perdavimo iš motinos vaikui mechanizmas neįrodytas. Tokiu atveju priskyrimas 2 kategorijai gali būti tinkamesnis, nei priskyrimas 1 kategorijai. Tačiau, kai medžiaga yra tokia toksiška, kad motina nudvesia ar labai išsenka arba patelės yra nualintos ir negali pasirūpinti palikuonimis, pagrįstai daroma prielaida, kad toksiškumas vystymuisi pasireiškia tik kaip antrinė

▼B

toksinio poveikio motinai pasekmė ir atmetamas poveikis vystymuisi. Klasifikuoti nebūtina ir tuomet, jei vystymosi pokyčiai menki, kai tik nedaug sumažėja vaisiaus (gimusio gyvūno) kūno masė arba lėtėja kaulėjimas, kai tai siejama su toksiniu poveikiu motinai.

3.7.2.4.4. Toliau pateikiama keletas rodiklių, taikomų poveikiui motinai įvertinti. Jei turima duomenų apie šiuos rodiklius, jie turi būti įvertinami atsižvelgiant į savo statistinį ar biologinį reikšmingumą ir dozės bei atsako priklausomybę.

Motinų mirtingumas:

padidėjęs paveiktų patelių mirtingumas palyginti su kontrolinėmis patelėmis laikomas toksinio poveikio motinai įrodymu, jei tas didėjimas susijęs su doze ir gali būti priskiriamas sisteminiam bandomosios medžiagos toksiškumui. Daugiau kaip 10 % motinų mirtingumas laikomas per dideliu ir tokio dozės dydžio duomenys paprastai daugiau nebevertinami.

Poravimosi indeksas

(gyvūnų su sėkliniais kamščiais ar turinčių spermos skaičius/susiporavusių gyvūnų skaičius × 100) ([1])

Vaisingumo indeksas

(gyvūnų su implantais skaičius/poravimųsi skaičius × 100)

Gestacijos trukmė

(jei leidžiama pagimdyti)

Kūno masė ir kūno masės pokytis:

vertinant toksinį poveikį motinai turi būti atsižvelgiama į motinos kūno masės pokytį ir (arba) pakoreguotąją motinos kūno masę, jei tik tokių duomenų turima. Pakoreguotasis vidutinio motinos kūno masės pokytis, t.y. pradinės ir galutinės kūno masės skirtumas, atėmus gimdos su palikuonimis masę (arba vaisių masių sumą), gali rodyti, ar poveikis yra iš motinos ar gimdos vidaus. Jei tai triušiai, kūno masės padidėjimas gali būti netinkamas toksinio poveikio motinai rodiklis dėl įprastų kūno masės svyravimų nėštumo metu.

Pašarų ir vandens suvartojimas (jei reikia):

reikšmingo vidutinio pašarų ir vandens suvartojimo sumažėjimo rodiklis tarp paveiktų patelių palyginti su kontroline grupe yra naudingas vertinant toksinį poveikį motinai, ypač tuomet, kai bandomoji medžiaga duodama su pašaru ar geriamu vandeniu. Pašaro ir vandens suvartojimo pokyčius reikia įvertinti kartu su motinos kūno mase, kai nustatoma, ar pastebėtas poveikis atspindi toksinį poveikį motinai, ar tiesiog pašaruose ar vandenyje esančios bandomosios medžiagos neskanumą.

Klinikinis įvertinimas (įskaitant klinikinius požymius, žymeklius, hematologijos ir klinikinės chemijos tyrimus):

padidėjusio reikšmingų toksiškumo požymių paplitimo tarp paveiktų patelių palyginti su kontroline grupe stebėjimas yra naudingas vertinant toksinį poveikį motinai,. Jei tai ketinama taikyti kaip toksinio poveikio motinai įvertinimo pagrindą, tyrime turi būti nurodytas klinikinių požymių tipas, paplitimas, laipsnis ir trukmė.

([1]) Pripažįstama, kad įtakos poravimosi ir vaisingumo indeksams gali turėti ir patinai.

▼B

Toksinio poveikio motinai klinikiniai požymiai yra šie: koma, išsekimas, hiperaktyvumas, išsitiesinimo reflekso netekimas, ataksija ar pasunkėjęs kvėpavimas.

Po nugaišimo gauti duomenys:

padidėjęs po nugaišimo gautų rezultatų paplitimas ir (arba) laipsnis gali rodyti toksinį poveikį motinai. Tai gali būti dideli ar mikroskopiniai patologiniai požymiai ar duomenys apie organų masę, įskaitant absoliučiąją organo masę, organo ir kūno masės santykis, arba organo ir smegenų masės santykis. Jei reikšmingą paveiktų patelių įtariamo (-ų) tikslinio (-ių) organo (-ų) vidutinės masės pokytį palyginti su kontroline grupe patvirtina neigiami histopatologiniai pokyčiai paveiktame (-uose) organe (-uose), tai galima laikyti toksinio poveikio motinai įrodymu.

3.7.2.5. *Duomenys apie gyvūnus ir eksperimentiniai duomenys*

▼M19

3.7.2.5.1. Esama keleto tarptautiniu mastu pripažintų bandymų metodų; tai, be kita ko, – toksiškumo vystymuisi bandymų metodai (pvz., Ekonominio bendradarbiavimo ir plėtros organizacijos (EBPO) bandymų gairės Nr. 414) ir toksinio poveikio vienai arba dviem kartoms bandymų metodai (pvz., EBPO bandymų gairės Nr. 415, 416 ir 443).

▼B

3.7.2.5.2. Klasifikavimui pagrįsti dar gali būti naudojamasi atrankos bandymų rezultatais (pavyzdžiui, Ekonominio bendradarbiavimo ir plėtros organizacijos (EBPO) chemikalų tyrimo gairių 421 metodu „Toksinio poveikio reprodukcijai (vystymuisi) atrankos bandymas“ ir 422 metodu „Jungtinis kartotinių dozių toksiškumo ir toksinio poveikio reprodukcijai (vystymuisi) atrankos bandymas“), nors pripažįstama, kad šie duomenys mažiau patikimi už išsamių tyrimų metu gautus duomenis.

3.7.2.5.3. Klasifikavimo pagrindu gali būti neigiamas poveikis, pastebimas trumpalaikiuose ir ilgalaikiuose kartotinės dozės toksiškumo tyrimuose, kuris vertinamas kaip galintis pakenkti reprodukcinei funkcijai ir kuris pasireiškia, kai nėra reikšmingo bendrojo toksiškumo, pvz., histopatologiniai lytinių liaukų pokyčiai.

3.7.2.5.4. Klasifikavimo procedūrai gali praversti *in vitro* tyrimų arba bandymų ne su žinduoliais bandymų rezultatai ir duomenys apie analogiškas medžiagas, taikant sandaros ir veikimo priklausomybę (SAR). Visais tokio pobūdžio atvejais būtina ekspertizė duomenų tinkamumui įvertinti. Nepakankami duomenys klasifikavimui pagrįsti netaikomi.

3.7.2.5.5. Geriausia, kad gyvūnų tyrimai būtų atliekami taikant atitinkamus patekimo į organizmą būdus, kurie susiję su galimu poveikio žmonėms būdu. Tačiau praktiškai toksinio poveikio reprodukcijai tyrimai paprastai atliekami taikant patekimo prarijus būdą ir tokie tyrimai paprastai tinkami pavojingoms medžiagos savybėms įvertinti toksinio poveikio reprodukcijai aspektu. Tačiau, jei gali būti galutinai įrodyta, kad aiškiai nustatytas paveikimo mechanizmas ar būdas nesusijęs su žmonėmis arba kai toksikokinetiniai skirtumai yra tokie dideli, jog akivaizdu, kad pavojinga savybė žmonių organizme nepasireikš, tuomet medžiaga, kuri sukelia neigiamą poveikį eksperimentinių gyvūnų reprodukcijai, nėra klasifikuojama.

▼B

3.7.2.5.6. Tyrimai, atliekami taikant tokius patekimo į organizmą būdus kaip intraveninė injekcija ar injekcija į pilvaplėvę, dėl kurių dauginimosi organų paveikimas bandomąja medžiaga gali būti nerealiai didelis arba ji gali sukelti vietinį dauginimosi organų pažeidimą, įskaitant dirginimą, turi būti aiškinami ypač atsargiai ir klasifikavimas paprastai neturėtu būti grindžiamas vien jais.

3.7.2.5.7. Yra bendrai susitarta dėl ribinės dozės sąvokos; ją viršijus neigiamo poveikio pasireiškimas gali būti laikomas neatitinkančiu klasifikavimo kriterijų, tačiau nesusitarta dėl konkrečios dozės kaip ribinės dozės nustatymo kriterijuose. Vis tik kai kuriose bandymų metodų gairėse ribinė dozė nurodoma; kitos nurodo ribinę dozę su pastaba, kad gali prireikti didesnių dozių, jei numatoma poveikio žmogui riba yra pakankamai aukšta ir reikiama paveikimo riba nepasiekiama. Be to, kadangi gyvūnų rūšys turi toksikokinetinių skirtumų, nustatyti konkrečią ribinę dozę netinka tuomet, kai žmonės yra jautresnį už bandomąjį gyvūną.

3.7.2.5.8. Iš principo, neigiamu poveikiu reprodukcijai, gyvūnų tyrimuose pastebimu taikant tik labai dideles dozes (pavyzdžiui, dozės, kurios sukelia išsekimą, ryškų lytinio potraukio netekimą, per didelį mirtingumą), paprastai neturėtų pateisinamas medžiagos klasifikavimas, nebent būtų turima kitos informacijos, pavyzdžiui, toksikokinetinės informacijos, rodančios, kad žmonės gali būti jautresni nei gyvūnai, kuria būtų pateisinamas klasifikavimas. Papildomų paaiškinimų šia tema galima rasti skirsnyje „Toksinis poveikis motinai“ (3.7.2.4).

3.7.2.5.9. Vis dėlto tikrosios ribinės dozės nustatymas priklauso nuo bandymų metodo, taikyto bandymų rezultatams gauti, pavyzdžiui, pagal Ekonominio bendradarbiavimo ir plėtros organizacijos (EBPO) chemikalų tyrimo gairių kartotinių dozių toksiškumo bandymo, taikant patekimo prarijus, metodą siūloma naudoti viršutinę 1 000 mg/kg dozę kaip ribinę dozę, išskyrus atvejus, kai tikėtina žmogaus reakcija rodo, kad reikia naudoti aukštesnio lygio dozę.

3.7.3. ***Mišinių klasifikavimo kriterijai***

3.7.3.1. *Mišinių klasifikavimas, kai turima duomenų apie visas ar tik kai kurias mišinio sudedamąsias dalis*

3.7.3.1.1. Mišinys priskiriamas toksiškai veikiančioms reprodukciją medžiagoms, jei bent viena jo sudedamoji dalis yra priskirta 1A, 1B arba 2 toksiškai veikiančių reprodukciją medžiagų kategorijai ir jos yra ne mažiau už 3.7.2 lentelėje nurodytą bendrąją koncentracijos ribą, taikomą atitinkamai 1 arba 2 kategorijai.

3.7.3.1.2. Mišinys priskiriamas poveikį laktacijai ar vaikui per motinos pieną turinčioms medžiagoms, jei bent viena jo sudedamoji dalis priskirta poveikį laktacijai ar vaikui per motinos pieną turinčioms medžiagoms ir jos yra ne mažiau už 3.7.2 lentelėje nurodytą bendrąją koncentracijos ribą, taikomą atitinkamai papildomajai poveikio laktacijai ar vaikui per motinos pieną kategorijai.

▼M4

3.7.2 lentelė

Mišinio sudedamųjų dalių, priskirtų toksiškai veikiančioms reprodukciją medžiagoms arba poveikį laktacijai ar vaikui per motinos pieną turinčioms medžiagoms, bendrosios koncentracijos ribos, dėl kurių mišinys turi būti klasifikuojamas

Sudedamoji dalis, klasifikuojama kaip:	Bendrosios koncentracijos ribos, kurioms esant mišinys klasifikuojamas kaip:			
	1 kategorijos toksiškai veikianti reprodukciją medžiaga		2 kategorijos toksiškai veikianti reprodukciją medžiaga	Papildomoji poveikio laktacijai ar vaikui per motinos pieną kategorija
	1A kategorija	1B kategorija		
1A kategorijos toksiškai veikianti reprodukciją medžiaga	≥ 0,3 % (1 pastaba)			
1B kategorijos toksiškai veikianti reprodukciją medžiaga		≥ 0,3 % (1 pastaba)		

▼M4

Sudedamoji dalis, klasifikuojama kaip:	Bendrosios koncentracijos ribos, kurioms esant mišinys klasifikuojamas kaip:			
	1 kategorijos toksiškai veikianti reprodukciją medžiaga		2 kategorijos toksiškai veikianti reprodukciją medžiaga	Papildomoji poveikio laktacijai ar vaikui per motinos pieną kategorija
	1A kategorija	1B kategorija		
▼C4 2 kategorijos toksiškai veikianti reprodukciją medžiaga			≥ 3,0 % [1 pastaba]	
▼M4 Papildomoji poveikio laktacijai ar vaikui per motinos pieną kategorija				≥ 0,3 % (1 pastaba)

Pastaba

3.7.2 lentelėje nurodytos koncentracijos ribos taikomos kietosioms medžiagoms ir skysčiams (masės dalimis) ir dujoms (tūrio dalimis).

1 pastaba

Jei mišinyje esančios 1 ar 2 kategorijos toksiškai veikiančios reprodukciją medžiagos arba medžiagos, kurios klasifikuojamos kaip turinčios poveikį laktacijai ar vaikui per motinos pieną, kiekis yra lygus arba didesnis už 0,1 %, pareikalavus, pateikiamas mišinio saugos duomenų lapas.

▼B

3.7.3.2. *Mišinių klasifikavimas, kai turima duomenų apie visą mišinį*

3.7.3.2.1. Mišinių klasifikavimas grindžiamas turimais bandymų duomenimis apie atskiras mišinių sudedamąsias dalis naudojantis mišinio sudedamųjų dalių koncentracijos ribomis. Atskirais atvejais klasifikavimui naudojami mišinių bandymų duomenys, jeigu jie rodo efektus, kurie nenustatyti atskirų sudedamųjų dalių įvertinimu. Tokiais atvejais viso mišinio bandymų rezultatai turi būti galutiniai, atsižvelgiant į dozę ir kitus reprodukcijos tyrimų sistemų veiksnius, pvz., trukmę, stebėjimus, jautrumą ir statistinę analizę. Reikiami klasifikaciją patvirtinantys duomenys turi būti saugomi ir pareikalavus pateikiami patikrinti.

3.7.3.3. *Mišinių klasifikavimas, kai neturima duomenų apie visą mišinį. Siejimo principai*

3.7.3.3.1. Taikant 3.7.3.2.1 paragrafą, jei pats mišinys nebuvo išbandytas jo toksiniam poveikiui reprodukcijai nustatyti, tačiau yra pakankamai duomenų apie atskiras sudedamąsias dalis ir panašius išbandytus mišinius, kurie pakankamai apibūdina mišinio pavojus, šiais duomenimis turi būti naudojamasi pagal 1.1.3 skirsnyje nustatytas siejimo taisykles.

3.7.4. ***Informacija apie pavojų***

3.7.4.1. Ženklinant priskyrimo šiai pavojaus klasei kriterijus atitinkančias medžiagas ar mišinius turi būti naudojami etikečių elementai, nurodyti 3.7.3 lentelėje.

▼M4

3.7.3 lentelė

Toksinio poveikio reprodukcijai etikečių elementai

Klasifikacija	1 kategorija (1A, 1B kategorija)	2 kategorija	Papildomoji poveikio laktacijai ar vaikui per motinos pieną kategorija
GHS piktogramos			Nėra

▼M4

Klasifikacija	1 kategorija (1A, 1B kategorija)	2 kategorija	Papildomoji poveikio laktacijai ar vaikui per motinos pieną kategorija
Signalinis žodis	Pavojinga	Atsargiai	Nėra
Pavojingumo frazė	H360: Gali pakenkti vaisingumui arba negimusiam vaikui (nurodyti konkretų poveikį, jeigu žinomas) (nurodyti poveikio būdą, jeigu įtikinamai nustatyta, kad kiti poveikio būdai nepavojingi)	H361: Įtariama, kad kenkia vaisingumui arba negimusiam vaikui (nurodyti konkretų poveikį, jeigu žinomas) (nurodyti poveikio būdą, jeigu įtikinamai nustatyta, kad kiti poveikio būdai nepavojingi)	H362: Gali pakenkti žindomam vaikui
Atsargumo frazė dėl prevencijos	P201 P202 P280	P201 P202 P280	P201 P260 P263 P264 P270
Atsargumo frazė dėl reakcijos	P308 + P313	P308 + P313	P308 + P313
Atsargumo frazė dėl laikymo	P405	P405	
Atsargumo frazė dėl pašalinimo	P501	P501	

▼B

3.8. **Specifinis toksiškumas konkrečiam organui – vienkartinis poveikis**

3.8.1. ***Apibrėžimai ir bendros nuostatos***

▼M19

3.8.1.1. Specifinis toksiškumas konkrečiam organui (vienkartinis poveikis) – specifinis nemirtinas toksinis poveikis konkretiems organams, pasireiškiantis po vienkartinio medžiagos ar mišinio poveikio. Jam priskiriamas visas 3.1–3.7 bei 3.10 skirsniuose konkrečiai neminimas reikšmingas grįžtamasis ir negrįžtamasis poveikis sveikatai, kuris gali pakenkti funkcijai ir pasireiškia išsyk ir (arba) yra uždelstas (dar žr. 3.8.1.6 skirsnį).

▼B

3.8.1.2. Klasifikacija rodo, kad medžiaga ar mišinys yra specifiškai toksiški konkrečiam organui ir todėl gali turėti neigiamą poveikį jų paveiktų žmonių sveikatai.

3.8.1.3. Šis vienkartinio poveikio neigiamas poveikis sveikatai – tai pastovus ir atpažįstamas toksinis poveikis žmonėms ar eksperimentiniams gyvūnams, toksikologiškai reikšmingi pakitimai, pakenkiantys audinio ar organo funkcijai ar morfologijai arba smarkiai pakeičiantys organizmo biochemiją ar hematologiją ir svarbūs žmonių sveikatai.

▼B

3.8.1.4. Vertinant atsižvelgiama ne tik į reikšmingus vieno organo ar biologinės sistemos pakitimus, bet ir į bendruosius mažesnius keleto organų pakitimus.

3.8.1.5. Specifinis toksiškumas konkrečiam organui gali pasireikšti bet kuriuo būdu, kuris susijęs su žmonėmis, t.y. daugiausia prarijus, susilietus su oda ar įkvėpus.

3.8.1.6. Specifinis toksiškumas konkrečiam organui po kartotinio poveikio klasifikuojamas kaip aprašyta Specifinis toksiškumas konkrečiam organui (kartotinis poveikis) (3.9 skirsnis) ir todėl 3.8 skirsnyje neaprašomas. Kiti būdingi toksiniai poveikiai, kurie aptariami atskirai ir čia nenagrinėjami:

a) ūmus toksiškumas (3.1 skirsnis);

b) odos ėsdinimas (sudirginimas) (3.2 skirsnis);

c) smarkus akių pažeidimas (akių sudirginimas) (3.3 skirsnis);

d) kvėpavimo takų ar odos jautrinimas (3.4 skirsnis);

e) mutageninis poveikis lytinėms ląstelėms (3.5 skirsnis);

f) kancerogeniškumas (3.6 skirsnis);

g) toksinis poveikis reprodukcijai(3.7 skirsnis); ir

h) plaučių pakenkimas prarijus (3.10 skirsnis).

3.8.1.7. Specifinio toksiškumo konkrečiam organui (vienkartinis poveikis) pavojaus kategorija yra skirstoma taip:

— specifinis toksiškumas konkrečiam organui – vienkartinis poveikis, 1 ir 2 kategorijos;

— specifinis toksiškumas konkrečiam organui – vienkartinis poveikis, 3 kategorija.

Žr. 3.8.1 lentelę.

3.8.1 lentelė

Specifinio toksiškumo konkrečiam organui (vienkartinis poveikis) kategorijos

Kategorijos	Kriterijai
1 kategorija	Medžiagos, kurios turi reikšmingą toksinį poveikį žmonėms arba, remiantis tyrimų su eksperimentiniais gyvūnais duomenimis, gali būti laikomos pasižyminčiomis reikšmingu toksiškumu žmonėms po vienkartinio poveikio Medžiagos priskiriamos 1 specifinio toksiškumo konkrečiam veikiamam organui (vienkartinis poveikis) kategorijai remiantis: a) patikimais ir aukštos kokybės įrodymais iš atvejų su žmonėmis ar epidemiologinių tyrimų; arba b) stebėjimais atliekant atitinkamus tyrimus su eksperimentiniais gyvūnais, kuriuose žmogaus sveikatai reikšmingas ir (arba) stiprus toksinis poveikis paprastai pasireiškia esant nedidelei veikiančios medžiagos koncentracijai. Vertinant įrodymų visumą taikytinos orientacinės dozės (koncentracijos) vertės pateikiamos toliau (žr. 3.8.2.1.9).

▼B

Kategorijos	Kriterijai
2 kategorija	Medžiagos, kurios, remiantis tyrimų su eksperimentiniais gyvūnais duomenimis, gali būti laikomos pavojingomis žmonių sveikatai po vienkartinio poveikio Medžiagos priskiriamos 2 specifinio toksiškumo konkrečiam veikiamam organui (vienkartinis poveikis) kategorijai remiantis stebėjimais atliekant atitinkamus tyrimus su eksperimentiniais gyvūnais, kuriuose žmogaus sveikatai reikšmingas ir (arba) stiprus toksinis poveikis paprastai pasireiškia esant vidutinei veikiančios medžiagos koncentracijai. Klasifikavimui palengvinti toliau (žr. 3.8.2.1.9) pateikiamos orientacinės dozės (koncentracijos) vertės. Išimtiniais atvejais medžiagai priskirti 2 kategorijai gali būti naudojami ir duomenys apie žmones (žr. 3.8.2.1.6).
3 kategorija	Laikinasis specifinis poveikis konkrečiam organui Šiai kategorijai priskiriamas tik narkotinis poveikis ir kvėpavimo takų sudirginimas. Esama specifinio poveikio konkrečiam organui, dėl kurių medžiaga neatitinka pirmiau nurodytų priskyrimo 1 ar 2 kategorijai kriterijų. Tai yra poveikis, dėl kurio po poveikio trumpam laikui pakenkiama žmogaus būklei ir kuris žmonėms gali praeiti per pakankamai trumpą laiką, nepalikdamas jokių reikšmingų sandaros ar veiklos pakitimų. Medžiagos konkrečiai pagal šių tipų poveikį klasifikuojamos kaip nurodyta 3.8.2.2.

Pastaba: Turi būti stengiamasi nustatyti pagrindinį konkretų toksiškumo veikiamą organą ir atitinkamai klasifikuoti, pvz., priskiriant hepatoksiškoms ar neurotoksiškoms medžiagoms. Duomenys turi būti stropiai įvertinti ir, kiek tai įmanoma, turi būti neatsižvelgta į antrinį poveikį, (hepatoksiška medžiaga gali turėti antrinį poveikį nervų ir skrandžio bei žarnyno sistemoms).

3.8.2. ***Medžiagų klasifikavimo kriterijai***

3.8.2.1. *1 kategorijos ir 2 kategorijos medžiagos*

3.8.2.1.1. Medžiagos pagal nedelsiamą ar uždelstą poveikį klasifikuojamos atskirai, atlikus turimų įrodymų visumos ekspertizę (žr. 1.1.1.), pasinaudojant rekomenduojamas orientacines vertes (žr. 3.8.2.1.9). Po to medžiagos priskiriamos 1 arba 2 kategorijai, atsižvelgiant į stebimo poveikio pobūdį ir stiprumą (3.8.1 lentelė).

3.8.2.1.2. Turi būti nustatytas atitinkamas poveikio būdas ar būdai, kuriais klasifikuojama medžiaga kenkia (žr. 3.8.1.5).

3.8.2.1.3. Klasifikacija nustatoma atlikus ekspertų vertinimą (žr. 1.1.1 skirsnį), remiantis turimų įrodymų visuma ir toliau pateikiamomis gairėmis.

3.8.2.1.4. Specifiniam toksiniam poveikiui konkrečiam organui, kurį būtina klasifikuoti, pagrįsti panaudojama visų duomenų įrodymų visuma (žr. 1.1.1 skirsnį), įskaitant nelaimingus atsitikimus su žmonėmis, epidemiologinius duomenis ir su eksperimentiniais gyvūnai atliktus tyrimus.

3.8.2.1.5. Specifiniam poveikiui konkrečiam organui įvertinti būtina informacija gaunama pagal vienkartinį poveikį žmonėms, pvz., poveikį namie, darbo vietoje ar aplinkoje, arba iš tyrimų, atliktų su eksperimentiniais gyvūnais. Standartiniai tyrimai su žiurkėmis ar pelėmis, iš kurių gaunama ši informacija, yra ūmaus toksiškumo tyrimai, kurių metu gali būti atliekami klinikiniai stebėjimai ir išsamūs

▼B

makroskopiniai bei mikroskopiniai tyrimai toksiniam poveikiui konkretiems veikiamiems audiniams (organams) nustatyti. Svarbios informacijos gali suteikti ir su kitų rūšių gyvūnais atliekamų ūmaus toksiškumo tyrimų rezultatai.

3.8.2.1.6. Išskirtiniais atvejais ir remiantis ekspertų vertinimu tikslinga tam tikras medžiagas, dėl kurių turima įrodymų apie jų specifinį toksiškumą konkrečiam organui, priskirti 2 kategorijai:

a) jei duomenų apie žmones visuma nepakankama įrodyti priskyrimą 1 klasifikavimo kategorijai ir (arba)

b) atsižvelgiant į poveikio pobūdį ir sunkumą.

Žmonėms skirta dozė (koncentracija) klasifikuojant nenagrinėjama, o bet kokie turimi įrodymai iš gyvūnų tyrimų turi atitikti 2 kategorijos kriterijus. Kitaip tariant, jei apie medžiagą turima ir duomenų apie gyvūnus, kurie patvirtina priskyrimą 1 kategorijai, medžiaga turi būti priskiriama 1 kategorijai.

3.8.2.1.7. Poveikis, laikomas patvirtinančiu priskyrimą 1 ir 2 kategorijoms

3.8.2.1.7.1. Klasifikacija grindžiama įrodymais, siejančiais vienkartinį poveikį medžiaga su pastoviu ir atpažįstamu toksiniu poveikiu.

3.8.2.1.7.2. Įrodymai iš žmonių patirties (nelaimingų atsitikimų) paprastai apsiriboja ataskaitomis apie neigiamas pasekmes sveikatai, dažnai neaiškiomis poveikio sąlygomis ir gali nesuteikti mokslinių duomenų, kurie gali būti gaunami iš tinkamai atliktų tyrimų su eksperimentiniais gyvūnais.

3.8.2.1.7.3. Įrodymai iš atitinkamų tyrimų su eksperimentiniais gyvūnais gali suteikti daug daugiau informacijos klinikinių stebėjimų ir makroskopinių bei mikroskopinių patologinių tyrimų pavidalu, o tai dažnai gali atskleisti pavojus, kurie gali būti negrėsmingi gyvybei, tačiau gali rodyti funkcinį sutrikimą. Taigi, per klasifikavimo procesą turi būti išnagrinėti visi turimi įrodymai ir jų ryšys su žmogaus sveikata, įskaitant šį poveikį žmonėms ir (arba) gyvūnams, bet juo neapsiribojant:

a) dėl vienkartinio poveikio pasireiškiantis liguistumas;

b) daugiau nei laikinojo pobūdžio reikšmingi funkciniai pakitimai kvėpavimo sistemoje, centrinėje ar periferinėje nervų sistemoje, kituose organuose ar organų sistemose, įskaitant centrinės nervų sistemos slopinimo požymius ir poveikį atskiroms juslėms (pvz., regai, klausai ir uoslei);

c) bet kokie pastovūs ir reikšmingi neigiami biochemijos, hematologijos ar urinalizės parametrų pokyčiai;

d) reikšmingas organų pažeidimas, nustatytas atliekant skrodimą ir (arba) vėliau pastebėti ar patvirtinti atliekant tyrimą mikroskopu;

e) multifokalinės ar difuzinės nekrozės, fibrozės ar granulomos formavimasis gyvybiškai svarbiuose organuose, turinčiuose regeneravimosi gebą;

f) morfologiniai pakitimai, kurie yra potencialiai grįžtamieji, tačiau aiškiai rodo žymią organų disfunkciją;

▼B

g) žymaus ląstelių kiekio žuvimo (įskaitant ląstelių nykimą ar kiekio sumažėjimą) gyvybiškai svarbiuose organuose, neturinčiuose regeneravimosi gebos, įrodymai.

3.8.2.1.8. Poveikis, laikomas nepatvirtinančiu priskyrimo 1 ir 2 kategorijoms

Pripažįstama, kad galimas poveikis, kuris nepateisina klasifikavimo. Tokį poveikį žmonėms ir (arba) gyvūnams sudaro šie aspektai (jais neapsiribojama):

a) klinikiniai stebėjimai ar nedideli kūno masės didėjimo, maisto ar vandens suvartojimo pokyčiai, kurie gali turėti tam tikros toksikologinės svarbos, tačiau savaime nerodo reikšmingo toksiškumo;

b) nedideli klinikinių biochemijos, hematologijos ar urinalizės parametrų pokyčiai ir (arba) laikinasis poveikis, kai tokių pokyčių ar poveikio toksikologinė svarba abejotina ar maža;

c) organų masės pokyčiai, kai nėra organų disfunkcijos įrodymų;

d) prisitaikomoji reakcija, kuri nelaikoma toksikologiškai svarbia;

e) medžiagos sukelti konkrečiai rūšiai saviti toksiškumo mechanizmai, t. y. pakankamai patikimai įrodyti esantys nesusiję su žmogaus sveikata, klasifikacijos nepateisina.

3.8.2.1.9. Orientacinės vertės, skirtos padėti klasifikuoti pagal rezultatus, gautus atlikus tyrimus su eksperimentiniais gyvūnais, priskiriant 1 ar 2 kategorijai

3.8.2.1.9.1. Kad būtų lengviau priimti sprendimą dėl to, ar medžiaga turi būti klasifikuojama, ar ne ir kuriai kategorijai ji turėtų būti priskirta (1 ar 2), pateikiamos dozės (koncentracijos) orientacinės vertės, skirtos palyginti su doze (koncentracija), kuri nustatyta sukėlusi reikšmingą poveikį sveikatai. Pagrindinis šių orientacinių verčių pasiūlymo argumentas tas, kad visos medžiagos yra potencialiai toksiškos ir turi būti tam tikra tinkama dozė (koncentracija), kurią viršijus pripažįstamas toksinis poveikis.

3.8.2.1.9.2. Taigi, atliekant tyrimus su gyvūnais, kai pastebimas reikšmingas toksinis poveikis, dėl kurio turėtų būti klasifikuojama, šį poveikį sukėlusios dozės (koncentracijos) palyginimas su siūlomomis orientacinėmis vertėmis teikia naudingos informacijos, padėsiančios įvertinti klasifikavimo poreikį (kadangi toksinis poveikis yra pavojingos (-ų) savybės (-ių) ir dozės (koncentracijos) pasekmė).

3.8.2.1.9.3. Poveikio viena doze, kuris sukelia reikšmingą nemirtiną toksinį poveikį, orientaciniai verčių (C) intervalai yra tie patys, kurie taikomi ūmaus toksiškumo bandymuose. Jie pateikiami 3.8.2 lentelėje.

▼B

3.8.2 lentelė

Orientacinės vertės, skirtos poveikiui viena doze [a]

		Orientacinės vertės, skirtos:		
Poveikio būdai	Vienetai	1 kategorija	2 kategorija	3 kategorija
Per virškinimo traktą (žiurkė)	mg/kg kūno masės	$C \leq 300$	$2\,000 \geq C > 300$	Orientacinės vertės netaikomos
Per odą (žiurkė ar triušis)	mg/kg kūno masės	$C \leq 1\,000$	$2\,000 \geq C > 1\,000$	
Dujų įkvėpimas (žiurkė)	ppmV/4h	$C \leq 2\,500$	$20\,000 \geq C > 2\,500$	
Garų įkvėpimas (žiurkė)	(mg/l/4h)	$C \leq 10$	$20 \geq C > 10$	
Dulkių, rūko ar dūmų įkvėpimas (žiurkė)	(mg/l/4h)	$C \leq 1{,}0$	$5{,}0 \geq C > 1{,}0$	

Pastaba:

a) 3.8.2 lentelėje pateikiamos orientacinės vertės ir intervalai yra tik apytiksliai, t. y. jie naudojami tik kaip įrodymų visumos metodo dalis ir skirti padėti priimti klasifikavimo sprendimą. Tai nėra griežtos ribinės vertės.

b) Orientacinės vertės nepateikiamos 3 kategorijos medžiagoms, nes ši kategorija daugiausia grindžiama duomenimis apie žmones. Duomenys apie gyvūnus, jei tokių yra, įtraukiami į įrodymų visumos įvertinimą.

3.8.2.1.10. Kitos nuostatos

3.8.2.1.10.1. Kai medžiaga apibūdinama tik naudojantis duomenimis apie gyvūnus (tipiška naujoms medžiagoms, tačiau dažnai būdinga ir esamoms medžiagoms), per klasifikavimo procesą reikėtų vadovautis orientacinėmis dozės (koncentracijos) vertėmis, kaip vienu iš įrodymų visumos elementų.

3.8.2.1.10.2. Kai turima tinkamai pagrįstų duomenų apie žmones, rodančių specifinį toksinį poveikį konkrečiam organui, kurį galima patikimai priskirti vienkartiniam poveikiui, medžiaga dažniausiai klasifikuojama. Patvirtinantiesiems duomenims apie žmones, neatsižvelgiant į tikėtiną dozę, teikiama pirmenybė prieš duomenis apie gyvūnus. Taigi, jei medžiaga yra neklasifikuojama dėl to, kad stebėtas specifinis toksiškumas konkrečiam organui laikomas nesusijęs ar nereikšmingas žmonėms, o paskui gaunami nelaimingo atsitikimo su žmonėmis duomenys, rodantys specifinį toksinį poveikį konkrečiam organui, medžiaga klasifikuojama.

3.8.2.1.10.3. Medžiaga, kuri nebuvo išbandyta specifiniam toksiniam poveikiui konkrečiam organui nustatyti, jei reikia, gali būti klasifikuojama remiantis patvirtintos sandaros bei veiklos priklausomybės duomenimis ir ekspertų vertinimu pagrįstu ekstrapoliavimu iš struktūrinio analogo, kuris buvo klasifikuotas anksčiau, tinkamai pasirėmus kitų svarbių veiksnių, pvz., informacijos apie bendrus reikšmingus metabolitus, apsvarstymu.

▼B

3.8.2.1.10.4. Prisotintųjų garų koncentracija tam tikrais atvejais gali būti papildomas specialios sveikatos apsaugos ir saugos elementas.

3.8.2.2. *3 kategorijos medžiagos. Laikinasis poveikis konkrečiam organui*

3.8.2.2.1. Kvėpavimo takų dirginimo kriterijai

Medžiagų priskyrimo 3 kategorijos kvėpavimo takus dirginančioms medžiagoms kriterijai yra šie:

a) atsižvelgiama į kvėpavimo takų dirginamąjį poveikį (kuriam būdingas vietinis paraudimas, edema, niežėjimas ir (arba) skausmas), dėl kurio pablogėja funkcija ir kurio simptomai yra, pvz., kosulys, skausmas, dusulys ir kvėpavimo sunkumas. Šis vertinimas bus grindžiamas daugiausia duomenimis apie žmones;

b) subjektyvių žmonių stebėjimų rezultatai gali būti paremti objektyviais aiškaus kvėpavimo takų sudirginimo (RTI) (pvz., elektrofiziologinės reakcijos, uždegimo nosies ar bronchoalveolinio lavažo skysčiuose biomarkerių) matavimais;

c) stebimi žmonių simptomai taip pat turi atitikti tuos, kurie paprastai pasireikštų paveikus žmones, o ne būti vien atskira išskirtinė reakcija ar reakcija, kuri pasireiškia tik padidinto jautrumo kvėpavimo takus turinčiuose individuose. Neaiškūs pranešimai tiesiog apie sudirginimą atmetami, kadangi ši sąvoka bendrai vartojama įvairiems pojūčiams apibūdinti, įskaitant kvapą, nemalonų skonį, kutenimą ir sausumą, o klasifikuojant pagal kvėpavimo takų dirginimą į šiuos kriterijus neatsižvelgiama;

d) šiuo metu nesama patvirtintų bandymų su gyvūnais, kurie būtų skirti specialiai RTI, tačiau naudingos informacijos galima gauti iš vienkartinio ar kartotinio įkvėpimo toksiškumo bandymų. Pavyzdžiui, tyrimai su gyvūnais gali suteikti naudingos informacijos apie klinikinius toksiškumo požymius (dispnėja, rinitas ir t. t.) ir histopatologiją (pvz., hiperemija, edema, minimalus uždegimas, gleivių sluoksnio pagausėjimas), kurie yra grįžtamieji ir gali būti panašūs į anksčiau minėtus klinikinius požymius. Tokie tyrimai su gyvūnais gali būti panaudojami įrodymų visumai įvertinti;

e) ši speciali klasifikacija taikoma tik tuomet, jei nepastebima rimtesnio poveikio organams, įskaitant kvėpavimo sistemą.

3.8.2.2.2. Narkotinio poveikio kriterijai

Medžiagų priskyrimo 3 kategorijos narkotinio poveikio medžiagoms kriterijai yra šie:

a) vertinamas centrinės nervų sistemos slopinimas, įskaitant tokį narkotinį poveikį žmonėms kaip mieguistumas, nejautra, budrumo sumažėjimas, refleksų netekimas, koordinacijos netekimas ir galvos svaigulys. Toks poveikis gali pasireikšti ir stipraus galvos skausmo ar pykinimo pavidalu ir gali sukelti nuovokos sumažėjimą, svaigulį, dirglumą, nuovargį, atminties susilpnėjimą, suvokimo ir koordinacijos trūkumą, reakcijos trukmės pailgėjimą ar mieguistumą;

b) atliekant gyvūnų tyrimus galima stebėti tokį narkotinį poveikį: letargiją, koordinacijos reflekso stoką, išsitiesinimo reflekso praradimą ir ataksiją. Jei toks poveikis nėra laikino pobūdžio, jis atitinka priskyrimo 1 ar 2 kategorijos rodiklius, būdingus specifinio toksiškumo konkrečiam organui vienkartinio poveikio kategorijai.

▼B

3.8.3. ***Mišinių klasifikavimo kriterijai***

3.8.3.1. Mišiniai klasifikuojami pagal tuos pačius kriterijus kaip ir medžiagos arba kaip aprašyta toliau. Kaip ir medžiagos, mišiniai klasifikuojami pagal specifinį toksiškumą konkrečiam organui po vienkartinio poveikio.

3.8.3.2. *Mišinių klasifikavimas, kai turima duomenų apie visą mišinį*

3.8.3.2.1. Kai apie mišinį turima patikimų ir kokybiškų įrodymų iš žmonių patirties ar atitinkamų tyrimų su eksperimentiniais gyvūnais, kaip nurodyta medžiagų kriterijuose, mišinys gali būti klasifikuojamas remiantis šių duomenų įrodymų visumos įvertinimu (žr. 1.1.1.4). Duomenys apie mišinius turi būti vertinami atsargiai, kad dėl dozės, trukmės, stebėjimo ar analizės rezultatai nebūtų negalutiniai.

3.8.3.3. *Mišinių klasifikavimas, kai neturima duomenų apie visą mišinį. Siejimo principai*

3.8.3.3.1. Jei pats mišinys nebuvo išbandytas jo specifinio toksiškumui konkrečiam veikiama organui nustatyti, tačiau yra pakankamai duomenų apie atskiras sudedamąsias dalis ir panašius išbandytus mišinius, kurie pakankamai apibūdina mišinio pavojus, šiais duomenimis turi būti naudojamasi pagal 1.1.3 skirsnyje nustatytas siejimo taisykles.

3.8.3.4. *Mišinių klasifikavimas, kai turima duomenų apie visas ar tik kai kurias mišinio sudedamąsias dalis*

▼M19

3.8.3.4.1. Jei patikimų įrodymų ar bandymų duomenų apie patį konkretų mišinį neturima, o siejimo principų klasifikavimui taikyti negalima, mišinys klasifikuojamas pagal jo sudedamųjų medžiagų klasifikaciją. Tokiu atveju mišinys klasifikuojamas kaip specifiškai toksiškas konkrečiam organui (nurodomas konkretus organas) po vienkartinio poveikio, jei bent viena jo sudedamoji dalis priskiriama 1 arba 2 specifinio toksiškumo konkrečiam organui (vienkartinis poveikis) kategorijai ir jos kiekis atitinka arba viršija 3.8.3 lentelėje nurodytą bendrąją koncentracijos ribą, taikomą atitinkamai 1 arba 2 kategorijai.

▼B

3.8.3.4.2. Šios bendrosios koncentracijos ribos ir atitinkama klasifikacija taikoma atitinkamai vienkartinės dozės specifiškai toksiškoms konkrečiam organui medžiagoms.

3.8.3.4.3. Mišiniai nepriklausomai priskiriami vienkartinės, kartotinės dozės ar abejopo toksiškumo kategorijoms.

3.8.3 Lentelė

Mišinio sudedamųjų dalių, priskirtų specifiškai toksiškoms konkrečiam organui medžiagoms, bendrosios koncentracijos ribos, dėl kurių mišinys turi būti klasifikuojamas kaip 1 ar 2 kategorijos

Sudedamoji dalis klasifikuojama kaip:	Bendrosios koncentracijos ribos, kurioms esant mišinys klasifikuojamas kaip:	
	1 kategorija	2 kategorija
1 kategorija Specifiškai toksiška konkrečiam organui medžiaga	Koncentracija ≥ 10 %	1,0 % ≤ Koncentracija < 10 %
2 kategorija Specifiškai toksiška konkrečiam organui medžiaga		Koncentracija ≥ 10 % [(1 pastaba)]

▼B

1 pastaba:

Jei mišinyje esančio 2 kategorijos medžiagos specifiškai toksiškos konkrečiam organui kiekis yra ≥ 1,0 %, mišiniui, paprašius, turi būti pateikiamas saugos duomenų lapas.

3.8.3.4.4. Jei mišinyje kartu yra daugiau kaip vieno organo sistemą veikiančių toksiškų medžiagų, reikia atidžiai įvertinti sustiprinimą ar sinergistinę sąveiką, kadangi kai kurios medžiagos gali būti specifiškai toksiškos konkrečiam organui kai jų yra < 1 % ir kai žinoma, kad kitos mišinio sudedamosios dalys gali sustiprinti jos toksinį poveikį.

3.8.3.4.5. Reikia atidžiai ekstrapoliuoti mišinio, kuriame yra 3 kategorijos sudedamosios (-ųjų) dalies (-ių), toksiškumą. Tiktų taikyti 20 % bendrąją koncentracijos ribą; tačiau pripažįstama, kad ši koncentracijos riba gali būti didesnė ar mažesnė priklausomai nuo 3 kategorijos sudedamosios (-ųjų) dalies (-ių) ir, kai koncentracija yra mažesnė už tam tikrą ribą, kai kurių rūšių poveikis, pvz., kvėpavimo takų sudirginimas, gali nepasireikšti, o kitoks poveikis, pvz., narkotinis, gali pasireikšti, kai yra mažesnė kaip 20 % koncentracija. Būtinas ekspertų vertinimas. ►M2 Kvėpavimo takų sudirginimą ir narkotinį poveikį reikia įvertinti atskirai, laikantis 3.8.2.2 skirsnyje nustatytų kriterijų. Klasifikuojant šiuos pavojus kiekvienos sudedamosios dalies poveikis turėtų būti vertinamas kaip adityvus, nebent būtų įrodymų, kad jis nėra adityvus. ◄

▼M19

3.8.3.4.6. Jei 3 kategorijos sudedamosioms dalims taikomas adityvumo metodas, svarbios mišinio sudedamosios dalys – sudedamosios dalys, kurių koncentracija jame ≥ 1 % (masės dalimis, jei tai kietosios medžiagos, skysčiai, dulkės, rūkas ir garai, ir tūrio dalimis, jei tai dujos), nebent būtų priežasčių įtarti, kad sudedamoji dalis, kurios koncentracija < 1 %, vis tiek yra svarbi klasifikuojant mišinį pagal dirginamąjį poveikį kvėpavimo takams ir narkotinį poveikį.

▼B

3.8.4. ***Informacija apie pavojų***

3.8.4.1. Ženklinant priskyrimo šiai pavojaus klasei kriterijus atitinkančias medžiagas ar mišinius turi būti naudojami etikečių elementai, nurodyti 3.8.4 lentelėje

▼M4

3.8.4 lentelė

Specifinio toksiškumo konkrečiam organui po vienkartinio poveikio etikečių elementai

Klasifikacija	1 kategorija	2 kategorija	3 kategorija
GHS piktogramos			
Signalinis žodis	Pavojinga	Atsargiai	Atsargiai

▼M4

Klasifikacija	1 kategorija	2 kategorija	3 kategorija
Pavojingumo frazė	H370: Kenkia organams (arba nurodyti visus veikiamus organus, jeigu žinoma)(nurodyti poveikio būdą, jeigu įtikinamai nustatyta, kad kiti poveikio būdai nepavojingi)	H371: Gali pakenkti organams (arba nurodyti visus veikiamus organus, jeigu žinoma) (nurodyti poveikio būdą, jeigu įtikinamai nustatyta, kad kiti poveikio būdai nepavojingi)	H335: Gali sudirginti kvėpavimo takus arba H336: Gali sukelti mieguistumą arba galvos svaigimą
Atsargumo frazė dėl prevencijos	P260 P264 P270	P260 P264 P270	P261 P271
Atsargumo frazė dėl reakcijos	P308 + P311 P321	P308 + P311	P304 + P340 P312
Atsargumo frazė dėl laikymo	P405	P405	P403 + P233 P405
Atsargumo frazė dėl pašalinimo	P501	P501	P501

▼B

3.9. **Specifinis toksiškumas konkrečiam organui – kartotinis poveikis**

3.9.1. ***Apibrėžtys ir bendros nuostatos***

▼M19

3.9.1.1. Specifinis toksiškumas konkrečiam organui (kartotinis poveikis) – specifinis toksinis poveikis konkretiems organams, pasireiškiantis po kartotinio medžiagos arba mišinio poveikio. Jam priskiriamas visas reikšmingas grįžtamasis ir negrįžtamasis poveikis sveikatai, kuris gali pakenkti funkcijai ir pasireiškia išsyk ir (arba) yra uždelstas. Tačiau kitas specifinis toksinis poveikis, konkrečiai paminėtas 3.1–3.8 bei 3.10 skirsniuose, jam nepriskiriamas.

▼B

3.9.1.2. Klasifikacija rodo, kad medžiaga ►M2 ar mišinys ◄ yra specifiškai toksiški konkrečiam organui (kartotinis poveikis) ir todėl gali turėti neigiamą poveikį jų paveiktų žmonių sveikatai.

3.9.1.3. Šis neigiamas poveikis sveikatai – tai pastovus ir atpažįstamas toksinis poveikis žmonėms ar eksperimentiniams gyvūnams, toksikologiškai reikšmingi pakitimai, pakenkiantys audinio ar organo funkcijai ar morfologijai arba smarkiai pakeičiantys organizmo biochemiją ar hematologiją ir svarbūs žmonių sveikatai.

3.9.1.4. Vertinant atsižvelgiama ne tik į reikšmingus vieno organo ar biologinės sistemos pakitimus, bet ir į bendruosius mažesnius keleto organų pakitimus.

3.9.1.5. Specifinis toksiškumas konkrečiam organui gali pasireikšti bet kuriuo būdu, kuris susijęs su žmonėmis, t.y. daugiausia prarijus, susilietus su oda ar įkvėpus.

3.9.1.6. Nemirtinas toksinis poveikis po vienkartinio poveikio klasifikuojamas kaip aprašyta Specifinis toksiškumas konkrečiam organui (vienkartinis poveikis) (3.8 skirsnis) ir todėl 3.9 skirsnyje neaprašomas.

▼B

3.9.2. ***Medžiagų klasifikavimo kriterijai***

3.9.2.1. Medžiagos priskiriamos kartotinio poveikio specifiškai toksiškoms konkrečiam veikiamam organui medžiagoms atlikus turimų įrodymų visumos ekspertizę (žr. 1.1.1), panaudojant rekomenduojamas orientacines vertes, kurioje atsižvelgiama į veikimo trukmę ir dozę (koncentraciją), dėl kurios pasireiškė poveikis (žr. 3.9.2.9), ir priskiriamos 1 arba 2 kategorijai, atsižvelgiant į stebimo poveikio pobūdį ir stiprumą (3.9.1 lentelė).

3.9.1 lentelė

Specifinio toksiškumo konkrečiam organui (kartotinis poveikis) kategorijos

Kategorijos	Kriterijai
1 kategorija	Medžiagos, kurios turi reikšmingą toksinį poveikį žmonėms arba, remiantis tyrimų su eksperimentiniais gyvūnais duomenimis, gali būti laikomos pasižyminčiomis reikšmingu toksiškumu žmonėms po kartotinio poveikio. Medžiagos priskiriamos 1 specifinio toksiškumo konkrečiam organui (kartotinis poveikis) kategorijai remiantis: — patikimais ir aukštos kokybės įrodymais iš atvejų su žmonėmis ar epidemiologinių tyrimų; arba — stebėjimais atliekant atitinkamus tyrimus su eksperimentiniais gyvūnais, kuriuose žmogaus sveikatai reikšmingas ir (arba) stiprus toksinis poveikis paprastai pasireiškia esant nedidelei veikiančios medžiagos koncentracijai. Vertinant įrodymų visumą taikytinos orientacinės dozės (koncentracijos) vertės pateikiamos toliau (žr. 3.9.2.9).
2 kategorija	Medžiagos, kurios, remiantis tyrimų su eksperimentiniais gyvūnais duomenimis, gali būti laikomos žalingomis žmonių sveikatai po kartotinio poveikio. Medžiagos priskiriamos 2 specifinio toksiškumo konkrečiam organui (kartotinis poveikis) kategorijai remiantis stebėjimais atliekant atitinkamus tyrimus su eksperimentiniais gyvūnais,, kuriuose žmogaus sveikatai reikšmingas ir (arba) stiprus toksinis poveikis paprastai pasireiškia esant vidutinei veikiančios medžiagos koncentracijai.. Klasifikavimui palengvinti toliau (žr. 3.9.2.9) pateikiamos orientacinės dozės (koncentracijos) vertės. Išimtiniais atvejais medžiagai priskirti 2 kategorijai gali būti naudojami ir duomenys apie žmones (žr. 3.9.2.6)..

Pastaba:

Turi būti stengiamasi nustatyti pagrindinį konkretų toksiškumo veikiamą organą ir atitinkamai klasifikuoti, pvz., priskiriant hepatoksiškoms ar neurotoksiškoms medžiagoms. Reikia stropiai įvertinti duomenis ir, kiek įmanoma neatsižvelgti į antrinį poveikį, (hepatoksiška medžiaga gali turėti antrinį poveikį nervų ir skrandžio bei žarnyno sistemoms).

3.9.2.2. Turi būti nustatytas svarbus poveikio būdas ar būdai, kuriais klasifikuojama medžiaga kenkia.

▼B

3.9.2.3. Klasifikacija nustatoma atlikus ekspertų vertinimą (žr. 1.1.1 skirsnį), remiantis turimų įrodymų visuma ir pateikiamomis gairėmis.

3.9.2.4. Būtinam klasifikuoti konkrečiam specifiniam toksiniam poveikiui konkrečiam organui pagrįsti panaudojama visų duomenų įrodymų visuma (žr. 1.1.1 skirsnį), įskaitant nelaimingus atsitikimus su žmonėmis, epidemiologiją ir su eksperimentiniais gyvūnais atliktus tyrimus. Tam panaudojamas nemažas kiekis per daugelį metų surinktų pramoninės toksikologijos duomenų. Vertinimas grindžiamas visais turimais duomenimis, įskaitant atidžiai išanalizuotus paskelbtus tyrimus ir papildomus priimtinus duomenis.

3.9.2.5. Konkrečiam specifiniam toksiškumui organui įvertinti būtina informacija gaunama pagal kartotinį poveikį žmonėms, pvz., poveikį namie, darbo vietoje ar aplinkoje, arba iš tyrimų, atliktų su eksperimentiniais gyvūnais. Standartiniai tyrimai su žiurkėmis ar pelėmis, iš kurių gaunama ši informacija, yra 28 dienų, 90 dienų ar visos gyvenimo trukmės (iki 2 metų) tyrimai, įskaitant hematologinius, klinikocheminius ir išsamius makroskopinius bei mikroskopinius tyrimus, toksiniam poveikiui konkretiems veikiamiems audiniams (organams) nustatyti. Gali būti panaudojami ir kartotinių dozių tyrimų su kitų rūšių gyvūnais duomenys, jeigu jų yra. Įrodymų apie toksiškumą organui, kuriuos galima panaudoti klasifikacijai vertinti, gali suteikti ir kiti ilgalaikio poveikio tyrimai, pvz., kancerogeniškumo, neurotoksiškumo ar toksinio poveikio reprodukcijai.

3.9.2.6. Išskirtiniais atvejais ir remiantis ekspertų vertinimu tikslinga tam tikras medžiagas, dėl kurių turima poveikio žmonėms įrodymų apie jų specifinį toksiškumą konkrečiam organui, priskirti 2 kategorijai:

a) jei duomenų apie žmones visuma nepakankama įrodyti priskyrimą 1 klasifikavimo kategorijai; ir (arba)

b) atsižvelgiant į poveikio pobūdį ir sunkumą.

Žmonėms skirta dozė (koncentracija) klasifikuojant nenagrinėjama, o bet kokie turimi įrodymai iš gyvūnų tyrimų turi atitikti 2 kategorijos kriterijus. Kitaip tariant, jei apie medžiagą turima ir duomenų apie gyvūnus, kurie patvirtina priskyrimą 1 kategorijai, medžiaga turi būti priskiriama 1 kategorijai.

3.9.2.7. *Poveikis, laikomas patvirtinančiu priskyrimą specifiškai toksiškoms konkrečiam organui medžiagoms po kartotinio poveikio*

3.9.2.7.1. Klasifikacija grindžiama patikimais įrodymais, siejančiais kartotinį medžiagos poveikį su pastoviu ir atpažįstamu toksiniu poveikiu.

3.9.2.7.2. Įrodymai iš žmonių patirties (nelaimingų atsitikimų) paprastai apsiriboja ataskaitomis apie neigiamas pasekmes sveikatai, dažnai neaiškiomis poveikio sąlygomis ir gali nesuteikti mokslinių duomenų, kurie gali būti gaunami iš tinkamai atliktų tyrimų su eksperimentiniais gyvūnais.

3.9.2.7.3. Įrodymai iš atitinkamų tyrimų su eksperimentiniais gyvūnais gali suteikti daug daugiau informacijos klinikinių stebėjimų, hematologinių, klinikinės chemijos ir makroskopinių bei mikroskopinių patologinių tyrimų pavidalu, o tai dažnai gali atskleisti pavojus, kurie gali būti negrėsmingi gyvybei, tačiau gali rodyti funkcinį sutrikimą. Taigi, per klasifikavimo procesą išnagrinėjami visi turimi įrodymai ir jų ryšys su žmogaus sveikata, įskaitant šį toksinį poveikį žmonėms ir (arba) gyvūnams, bet juo neapsiribojant:

▼B

a) dėl kartotinio ar ilgalaikio poveikio pasireiškiantis liguistumas ar ištinkanti mirtis. Liguistumas gali pasireikšti ar mirtis ištikti dėl kartotinio poveikio net santykinai mažomis dozėmis (koncentracijomis) dėl medžiagos ar jos metabolitų biologinio kaupimosi ir (arba) dėl detoksikacijos proceso nepajėgumo susidūrus su kartotiniu medžiagos ar jos metabolitų poveikiu;

b) reikšmingi funkciniai pakitimai centrinėje ar periferinėje nervų sistemoje ar kitų organų sistemose, įskaitant centrinės nervų sistemos slopinimo požymius ir poveikį atskiroms juslėms (pvz., regai, klausai ir uoslei);

c) bet kokie pastovūs ir reikšmingi neigiami biocheminių, hematologinių ar urinalizės parametrų pokyčiai;

d) reikšmingas organų pažeidimas, nustatytas atliekant skrodimą ir (arba) vėliau pastebėti ar patvirtinti atliekant tyrimą mikroskopu;

e) multifokalinės ar difuzinės nekrozės, fibrozės ar granulomų formavimasis gyvybiškai svarbiuose organuose, turinčiuose regeneravimosi gebą;

f) morfologiniai pakitimai, kurie yra potencialiai grįžtami, tačiau aiškiai rodo žymią organų disfunkciją (pvz., didelę kepenų riebalinę infiltraciją);

g) žymaus ląstelių kiekio žuvimo (įskaitant ląstelių nykimą ar kiekio sumažėjimą) gyvybiškai svarbiuose organuose, neturinčiuose regeneravimosi gebos, įrodymai.

3.9.2.8. *Poveikis, laikomas nepatvirtinančiu klasifikavimo dėl kartotinio poveikio sukelto specifinio toksiškumo konkrečiam organui*

3.9.2.8.1. Pripažįstama, kad galimas poveikis žmonėms ir (arba) gyvūnams, kuris nepateisina klasifikavimo. Tokį poveikį sudaro šie aspektai (jais neapsiribojama):

a) klinikiniai stebėjimai ar nedideli kūno masės didėjimo, maisto ar vandens suvartojimo pokyčiai, kurie turi tam tikros toksikologinės svarbos, tačiau savaime nerodo reikšmingo toksiškumo;

b) nedideli klinikinių biocheminių, hematologinių ar urinalizės parametrų pokyčiai ir (arba) laikinasis poveikis, kai tokių pokyčių ar poveikio toksikologinė svarba abejotina ar maža;

c) organų masės pokyčiai nesant organų disfunkcijos įrodymų;

d) prisitaikomoji reakcija, kuri nelaikoma toksikologiškai svarbia;

e) medžiagos sukelti konkrečiai rūšiai saviti toksiškumo mechanizmai, t. y. pakankamai patikimai įrodyti esantys nesusiję su žmogaus sveikata, klasifikacijos nepateisina.

3.9.2.9. *Orientacinės vertės, skirtos padėti klasifikuoti pagal rezultatus, gautus atlikus tyrimus su eksperimentiniais gyvūnais*

3.9.2.9.1. Jei tyrimuose su eksperimentiniais gyvūnais kliaujamasi vien poveikio stebėjimu, neatsižvelgiant į eksperimentinio veikimo trukmę ir dozę (koncentraciją), atmetama pagrindinė toksikologijos koncepcija, t. y., kad visos medžiagos yra potencialiai toksiškos, o toksiškumas priklauso nuo dozės (koncentracijos) ir veikimo trukmės. Daugeliui su eksperimentiniais gyvūnais atliekamų tyrimų bandymų gairėse nurodyta taikyti viršutinę ribinės dozės vertę.

▼B

3.9.2.9.2. Kad būtų lengviau priimti sprendimą dėl to, ar medžiaga turi būti klasifikuojama, ar ne ir kuriai kategorijai ji turėtų būti priskirta (1 ar 2), pateikiamos dozės (koncentracijos) orientacinės vertės, skirtos palyginti su doze (koncentracija), kuri nustatyta sukėlusi reikšmingą poveikį sveikatai. Pagrindinis šių orientacinių verčių pasiūlymo argumentas tas, kad visos medžiagos yra potencialiai toksiškos ir turi būti tam tikra tinkama dozė (koncentracija), kurią viršijus pripažįstamas toksinis poveikis. Be to, su eksperimentiniais gyvūnais atliekami kartotinės dozės tyrimai skirti sukelti toksiškumą, kai yra didžiausioji naudojama dozė, taip siekiant optimizuoti bandymo tikslą, todėl daugelis tyrimų atskleidžia tam tikrą toksinį poveikį bent kai yra ši didžiausioji dozė. Taigi reikia priimti sprendimą ne vien dėl to, koks yra poveikis, bet ir dėl to, kokiai dozei (koncentracijai) esant jis pasireiškė, ir kiek tai sietina su žmonėmis.

3.9.2.9.3. Taigi, atliekant tyrimus su gyvūnais, kai pastebimas reikšmingas toksinis poveikis, dėl kurio turėtų būti klasifikuojama, šį poveikį sukėlusio poveikio trukmės ir dozės (koncentracija) palyginimas su siūlomomis orientacinėmis vertėmis gali suteikti naudingos informacijos, padėsiančios įvertinti klasifikavimo poreikį (kadangi toksinis poveikis yra pavojingos (-ų) savybės (-ių) ir veikimo trukmės bei dozės (koncentracijos) pasekmė).

3.9.2.9.4. Sprendimui dėl to, ar reikia klasifikuoti apskritai, gali turėti įtakos vadovavimasis orientacinėmis dozės (koncentracijos) vertėmis, kurias pasiekus ar nepasiekus stebimas reikšmingas toksinis poveikis.

3.9.2.9.5. Šios orientacinės vertės susijusios su poveikiu, stebimu per standartinį 90 dienų toksiškumo tyrimą, atliekamą su žiurkėmis. Jomis remiantis galima ekstrapoliuoti lygiavertes orientacines vertes, skirtas didesnės ar mažesnės trukmės toksiškumo tyrimams, taikant dozės (veikimo trukmės) ekstrapoliavimą, panašų į įkvėpimo būdui taikomą Haberio taisyklę, kuri iš esmės sako, kad veiksminga dozė yra tiesiogiai proporcinga veikiančios medžiagos koncentracijai ir veikimo trukmei. Vertinimas atliekamas kiekvienu konkrečiu atveju; 28 dienų tyrimui toliau pateikiamos vertės padidinamos tris kartus.

3.9.2.9.6. Taigi, klasifikavimas priskiriant 1 kategorijai taikomas, kai stebimas reikšmingas toksinis poveikis atliekant 90 dienų kartotinės dozės tyrimą su eksperimentiniais gyvūnais pasireiškia pasiekus 3.9.2 lentelėje nurodytas orientacines vertes (C) ar jų nepasiekus:

3.9.2 lentelė

Orientacinės vertės, skirtos palengvinti 1 kategorijos klasifikaciją

Poveikio būdai	Vienetai	Orientacinės vertės (dozė ar koncentracija)
Per virškinimo traktą (žiurkė)	mg/kg kūno masės per dieną	$C \leq 10$
Per odą (žiurkė ar triušis)	mg/kg kūno masės per dieną	$C \leq 20$
Dujų įkvėpimas (žiurkė)	ppmV/6h per dieną	$C \leq 50$
Garų įkvėpimas (žiurkė)	mg/litras/6h per dieną	$C \leq 0{,}2$
Dulkių, rūko ar dūmų įkvėpimas (žiurkė)	mg/litras/6h per dieną	$C \leq 0{,}02$

▼B

3.9.2.9.7. Klasifikavimas priskiriant 2 kategorijai taikomas, kai stebimas reikšmingas toksinis poveikis atliekant 90 dienų kartotinės dozės tyrimą su eksperimentiniais gyvūnais pasireiškia, kai vertės atitinka 3.9.3 lentelėje nurodytus orientacinių verčių intervalus:

3.9.3 lentelė

Orientacinės vertės, skirtos palengvinti 2 kategorijos klasifikaciją

Poveikio būdai	Vienetai	Orientacinių verčių intervalai: (dozė ar koncentracija)
Per virškinimo traktą (žiurkė)	mg/kg kūno masės per dieną	$10 < C \leq 100$
Per odą (žiurkė ar triušis)	mg/kg kūno masės per dieną	$20 < C \leq 200$
Dujų įkvėpimas (žiurkė)	ppmV/6h per dieną	$50 < C \leq 250$
Garų įkvėpimas (žiurkė)	mg/litras/6h per dieną	$0,2 < C \leq 1,0$
Dulkių, rūko ar dūmų įkvėpimas (žiurkė)	mg/litras/6h per dieną	$0,02 < C \leq 0,2$

3.9.2.9.8. 3.9.2.9.6 ir 3.9.2.9.7 paragrafuose nurodytos orientacinės vertės ir intervalai yra tik apytiksliai, t. y. jie naudojami tik kaip įrodymų visumos metodo dalis ir skirti padėti priimti klasifikavimo sprendimą. Tai nėra griežtos ribinės vertės.

▼M4

3.9.2.9.9. Taigi įmanoma, kad tam tikras toksiškumas atliekant kartotinės dozės tyrimus su gyvūnais pasireiškia, kai dozė (koncentracija) yra mažesnė už orientacinę vertę, pavyzdžiui, < 100 mg/kg kūno masės per dieną patekimo prarijus būdui, tačiau dėl poveikio pobūdžio, pavyzdžiui, nefrotoksiškumo, pasireiškiančio tik tam tikros veislės žiurkių patinams, dėl kurių žinoma, kad jie yra jautrūs tokiam poveikiui, gali būti priimtas sprendimas medžiagos neklasifikuoti. Ir priešingai, tam tikras toksiškumas atliekant tyrimus su gyvūnais gali pasireikšti, kai dozė (koncentracija) yra lygi arba yra didesnė už orientacinę vertę pavyzdžiui, ≥ 100 mg/kg kūno masės per dieną patekimo prarijus būdui, ir, be to, turima papildomos informacijos iš kitų šaltinių, pavyzdžiui, kitų ilgalaikio vartojimo tyrimų ar atvejų su žmonėmis patirties, kuri pagrindžia išvadą, kad, atsižvelgiant į įrodymų visumą, tikslinga klasifikuoti.

▼B

3.9.2.10.. *Kitos nuostatos*

3.9.2.10.1. Kai medžiaga apibūdinama tik naudojantis duomenimis apie gyvūnus (tipiška naujoms medžiagoms, tačiau dažnai būdinga ir esamoms medžiagoms), per klasifikavimo procesą reikėtų vadovautis orientacinėmis dozės (koncentracijos) vertėmis, kaip vienu iš įrodymų visumos elementų.

3.9.2.10.2. Kai turima tinkamai pagrįstų duomenų apie žmones, rodančių specifinį toksinį poveikį konkrečiam veikiamam organui, kurį galima patikimai susieti su kartotiniu ar ilgalaikiu medžiagos poveikiu, ta medžiaga dažniausiai klasifikuojama. Patvirtinantiesiems duomenims apie žmones, neatsižvelgiant į tikėtiną dozę, teikiama pirmenybė prieš duomenis apie gyvūnus. Taigi, jei medžiaga yra neklasifikuojama dėl to, kad, kai dozė (koncentracija) yra lygi ar

▼B

mažesnė už gyvūnų tyrimams nustatytą orientacinę vertę, specifinis toksiškumas konkrečiam organui nepastebėtas, o paskui gaunami nelaimingo atsitikimo su žmonėmis duomenys, rodantys konkretų specifinį toksinį poveikį konkrečiam organui, medžiaga klasifikuojama.

3.9.2.10.3. Medžiaga, kuri nebuvo išbandyta konkrečiam poveikiui konkrečiam organui nustatyti, jei reikia, gali būti klasifikuojama remiantis patvirtintos sandaros bei veiklos priklausomybės duomenimis ir ekspertų vertinimu pagrįstu ekstrapoliavimu iš struktūrinio analogo, kuris buvo klasifikuotas anksčiau, tinkamai pasirėmus kitų svarbių veiksnių, pvz., informacijos apie bendrus reikšmingus metabolitus, apsvarstymu.

3.9.2.10.4. Prisotintųjų garų koncentracija tam tikrais atvejais gali būti papildomas specialios sveikatos apsaugos ir saugos elementas.

3.9.3. ***Mišinių klasifikavimo kriterijai***

3.9.3.1. Mišiniai klasifikuojami pagal tuos pačius kriterijus kaip ir medžiagos arba kaip aprašyta toliau. Kaip ir medžiagos, mišiniai klasifikuojami pagal specifinį toksiškumą konkrečiam organui po kartotinio poveikio.

3.9.3.2. *Mišinių klasifikavimas, kai turima duomenų apie visą mišinį*

3.9.3.2.1. Kai apie mišinį turima patikimų ir kokybiškų įrodymų iš žmonių patirties ar atitinkamų tyrimų su eksperimentiniais gyvūnais, kaip nurodyta medžiagų kriterijuose (žr. 1.1.1.4), mišinys klasifikuojamas remiantis šių duomenų įrodymų visumos įvertinimu. Duomenys apie mišinius turi būti vertinami atsargiai, kad dėl dozės, trukmės, stebėjimo ar analizės rezultatai nebūtų negalutiniai.

3.9.3.3. *Mišinių klasifikavimas, kai neturima duomenų apie visą mišinį. Siejimo principai*

3.9.3.3.1. Jei pats mišinys nebuvo išbandytas jo specifiniam toksiškumui konkrečiam organui nustatyti, tačiau yra pakankamai duomenų apie atskiras sudedamąsias dalis ir panašius išbandytus mišinius, kurie pakankamai apibūdina mišinio pavojus, šiais duomenimis turi būti naudojamasi pagal 1.1.3 skirsnyje nustatytas siejimo taisykles.

3.9.3.4. *Mišinių klasifikavimas, kai turima duomenų apie visas ar tik kai kurias mišinio sudedamąsias dalis*

▼M19

3.9.3.4.1. Jei patikimų įrodymų ar bandymų duomenų apie patį konkretų mišinį neturima, o siejimo principų klasifikavimui taikyti negalima, mišinys klasifikuojamas pagal jo sudedamųjų medžiagų klasifikaciją. Tokiu atveju mišinys klasifikuojamas kaip specifiškai toksiškas konkrečiam organui (nurodomas konkretus organas) po kartotinio poveikio, jei bent viena jo sudedamoji dalis priskiriama 1 arba 2 specifinio toksiškumo konkrečiam organui (kartotinis poveikis) kategorijai ir jos kiekis atitinka arba viršija 3.9.4 lentelėje nustatytą bendrąją koncentracijos ribą, taikomą atitinkamai 1 arba 2 kategorijai.

▼B

3.9.4 lentelė

Mišinio sudedamųjų dalių, priskirtų specifiškai toksiškoms konkrečiam organui medžiagoms, bendrosios koncentracijos ribos, dėl kurių mišinys turi būti klasifikuojamas

Sudedamoji dalis klasifikuojama kaip:	Bendrosios koncentracijos ribos, kurioms esant mišinys klasifikuojamas kaip:	
	1 kategorija	2 kategorija
1 kategorija Specifiškai toksiška konkrečiam veikiamam organui medžiaga	Koncentracija ≥ 10 %	1,0 % ≤ Koncentracija < 10 %
2 kategorija Specifiškai toksiška konkrečiam veikiamam organui medžiaga		Koncentracija ≥ 10 % [(1 pastaba)]

1 pastaba:

Jei mišinyje esančios 2 specifiškai toksiškos konkrečiam organui medžiagos kiekis yra ≥ 1,0 %, mišiniui, paprašius, turi būti pateikiamas saugos duomenų lapas.

3.9.3.4.2. Šios bendrosios koncentracijos ribos ir atitinkama klasifikacija taikoma po kartotinės dozės specifiškai toksiškoms konkrečiam organui medžiagoms.

3.9.3.4.3. Mišiniai nepriklausomai priskiriami vienkartinės, kartotinės dozės ar abejopo toksiškumo kategorijoms.

3.9.3.4.4. Jei mišinyje kartu yra daugiau kaip vieno organo sistemą veikiančių toksiškų medžiagų, reikia atidžiai įvertinti sustiprinimą ar sinergistinę sąveiką, kadangi kai kurios medžiagos gali būti specifiškai toksiškos konkrečiam organui kai jų yra < 1 % ir kai žinoma, kad kitos mišinio sudedamosios dalys gali sustiprinti jos toksinį poveikį.

3.9.4. ***Informacija apie pavojų***

3.9.4.1. Ženklinant priskyrimo šiai pavojaus klasei kriterijus atitinkančias medžiagas ar mišinius turi būti naudojami etikečių elementai, nurodyti 3.9.5 lentelėje.

3.9.5 lentelė

Specifinio toksiškumo konkrečiam organui po kartotinio poveikio etikečių elementai

Klasifikavimas	1 kategorija	2 kategorija
GHS piktogramos		
Signalinis žodis	Pavojinga	Atsargiai
Pavojingumo frazė	H372: Kenkia organams (arba nurodyti visus veikiamus organus, jeigu žinoma), jeigu medžiaga veikia ilgai arba kartotinai (nurodyti veikimo būdą, jeigu įtikinamai nustatyta, kad kiti veikimo būdai nepavojingi)	H373: Gali pakenkti organams (arba nurodyti visus veikiamus organus, jeigu žinoma), jeigu medžiaga veikia ilgai arba kartotinai (nurodyti veikimo būdą, jeigu įtikinamai nustatyta, kad kiti veikimo būdai nepavojingi)

▼B

Klasifikavimas	1 kategorija	2 kategorija
Atsargumo frazė dėl prevencijos	P260 P264 P270	P260
Atsargumo frazė dėl reakcijos	P314	P314
Atsargumo frazė dėl laikymo		
Atsargumo frazė dėl pašalinimo	P501	P501

3.10. **Plaučių pakenkimo pavojus prarijus**

3.10.1. ***Apibrėžimai ir bendros nuostatos***

3.10.1.1. Šie kriterijai – tai priemonė klasifikuoti medžiagas ar mišinius, kuriuos prarijus gali kilti plaučių pakenkimo pavojus žmonėms.

3.10.1.2. Aspiracija – tai skysčio ar kietosios medžiagos patekimas tiesiogiai pro burnos ar nosies ertmę ar netiesiogiai (vemiant) į trachėją ir apatinę kvėpavimo sistemą.

▼M19

3.10.1.3. Plaučių pakenkimo pavojus prarijus – medžiagos arba mišinio dėl aspiracijos sukeliamas didelis ūmus poveikis, galintis sukelti, pvz., cheminę pneumoniją, plaučių pažeidimų ar mirtį.

▼B

3.10.1.4. Aspiracija įvyksta per vieno įkvėpio trukmę, kai veikiančioji medžiaga nusėda viršutinių kvėpavimo takų ir virškinamojo trakto kryžkelėje gerklų ir ryklės srityje.

3.10.1.5. Medžiaga ar mišinys gali būti įkvepiami vemiant po prarijimo. Dėl to gali prireikti ženklinimo, ypač tuomet, jei dėl ūmaus toksiškumo gali prireikti rekomenduoti sukelti vėmimą, jei praryjama medžiagos. Tačiau, jei medžiaga ar mišinys kelia ir plaučių pakenkimo pavojų prarijus, rekomendaciją sukelti vėmimą reikia pakeisti.

3.10.1.6. *Specialiosios nuostatos*

3.10.1.6.1. Išnagrinėjus medicinos literatūrą apie cheminių medžiagų aspiraciją paaiškėjo, kad įrodyta, jog kai kurie angliavandeniliai (naftos distiliatai) ir kai kurie chlorinti angliavandeniliai kelia plaučių pakenkimo pavojų žmonėms, jei jų praryjama.

3.10.1.6.2. Klasifikavimo kriterijai susiję su kinematine klampa. Dinaminė klampa perskaičiuojama į kinematinę klampą taikant šią lygtį:

$$\frac{\text{Dinaminė klampa (mPa/s)}}{\text{Tankis (g/cm}^3\text{)}} = \text{Kinetinė klampa(mm}^2\text{/s)}$$

▼M2

3.10.1.6.2a Nors 3.10.1.2 skirsnyje pateikta aspiracijos apibrėžtis apima kietosios medžiagos patekimą į kvėpavimo sistemą, klasifikuojant pagal 3.10.1 lentelės b punktą 1 kategorijai priskirtinos tik skystos medžiagos ir mišiniai.

▼B

3.10.1.6.3. Aerozolių (rūko) produktų klasifikavimas

Aerozolio ir rūko pavidalais medžiaga ar mišinys (produktas) paprastai laikomi talpyklose, pvz., savislėgėse talpyklose, dozuojančiose ir siurblinėse talpyklose. Šių produktų klasifikavimo pagrindas – tai, ar burnoje susidaro produkto sankaupa, kurią paskui galima įkvėpti. Jei iš slėginės talpyklos išlekiantis rūkas ar aerozolis yra smulkus, sankaupa gali nesusidaryti. Antra vertus, jei iš slėginės talpyklos produktas išpurškiamas srove, gali susidaryti sankaupa, kuri paskui įkvepiama. Paprastai, dozuojančių ir siurblinių talpyklų sudaromas rūkas yra stambus, todėl gali susidaryti sankaupa, kuri paskui įkvepiama. Jei siurblio mechanizmą galima nuimti ir turinį galima nuryti, tuomet svarstomas medžiagos ar mišinio klasifikavimas.

3.10.2. ***Medžiagų klasifikavimo kriterijai***

3.10.1 lentelė

Plaučių pakenkimo prarijus pavojaus kategorija

Kategorija	Kriterijai
1 kategorija	Medžiagos, kurios žinomai kelia plaučių pakenkimo pavojų žmonėms prarijus arba laikomos keliančiomis plaučių pakenkimo pavojų žmonėms prarijus Medžiaga priskiriama 1 kategorijai: a) remiantis patikimais ir aukštos kokybės įrodymais apie žmones arba b) jei tai angliavandenilis ir jo kinematinė klampa 40° C temperatūroje yra ne didesnė kaip 20,5 mm2/s.

Pastaba:

1 kategorijai priskiriamos tokios medžiagos, kaip kai kurie angliavandeniliai, terpentinas ir pušų aliejus, tačiau jomis neapsiribojama.

3.10.3. ***Mišinių klasifikavimo kriterijai***

3.10.3.1. *Klasifikavimas, kai turima duomenų apie visą mišinį*

Mišinys priskiriamas 1 kategorijai remiantis patikimais ir aukštos kokybės įrodymais apie žmones.

3.10.3.2. *Klasifikavimas, kai neturima duomenų apie visą mišinį. Siejimo principai*

3.10.3.2.1. Jei pats mišinys nebuvo išbandytas jo plaučių pakenkimo pavojui prarijus nustatyti, tačiau yra pakankamai duomenų apie atskiras sudedamąsias dalis ir panašius išbandytus mišinius, kurie pakankamai apibūdina mišinio pavojus, šiais duomenimis turi būti naudojamasi pagal 1.1.3 skirsnyje nustatytas siejimo taisykles. Tačiau, taikant skiedimo siejimo principą, medžiagų, toksiškai veikiančių palučius prarijus, koncentracija turi būti 10 % arba didesnė.

3.10.3.3. *Klasifikavimas, kai turima duomenų apie visas ar tik kai kurias mišinio sudedamąsias dalis*

▼B

3.10.3.3.1. 1 kategorija

▼M19

3.10.3.3.1.1. Svarbios mišinio sudedamosios dalys – sudedamosios dalys, kurių koncentracija jame ≥ 1 %.

3.10.3.3.1.2. Mišinys priskiriamas 1 kategorijai, kai jo sudedamųjų dalių, priskiriamų 1 kategorijai, bendra koncentracija yra ≥ 10 %, o mišinio kinematinė klampa 40 °C temperatūroje yra ≤ 20,5 mm^2/s.

3.10.3.3.1.3. Jei tai mišinys, kuris susiskirsto į du ar daugiau atskirų sluoksnių, kurių kiekvieno sudedamųjų dalių, priskiriamų 1 kategorijai, bendra koncentracija yra ≥ 10 %, o sluoksnio kinematinė klampa 40 C temperatūroje yra ≤ 20,5 mm^2/s, visas mišinys priskiriamas 1 kategorijai.

▼B

3.10.4. ***Informacija apie pavojų***

3.10.4.1. Ženklinant priskyrimo šiai pavojaus klasei kriterijus atitinkančias medžiagas ar mišinius turi būti naudojami etikečių elementai, nurodyti 3.10.2 lentelėje.

3.10.2 lentelė

Plaučių pakenkimo prarijus etikečių elementai

Klasifikavimas	1 kategorija
GHS piktograma	
Signalinis žodis	Pavojinga
Pavojingumo frazė	H304: Prarijus ir patekus į kvėpavimo takus, gali sukelti mirtį
Atsargumo frazė dėl prevencijos	
Atsargumo frazė dėl reakcijos	P301 + P310 P331
Atsargumo frazė dėl laikymo	P405
Atsargumo frazė dėl pašalinimo	P501

▼M2

4. 4 DALIS: PAVOJAI APLINKAI

4.1. **Pavojinga vandens aplinkai**

4.1.1. ***Apibrėžtys ir bendrosios nuostatos***

4.1.1.1. *Apibrėžtys*

a) Ūmus toksiškumas vandens aplinkai – esminė medžiagos savybė pakenkti vandens organizmui per trumpalaikį poveikį vandens aplinkai.

b) ►M12 Trumpalaikis (ūmus) pavojus ◄ – klasifikavimo tikslais suvokiamas kaip pavojus, kuris kyla dėl medžiagos ar mišinio ūmaus toksiškumo organizmui per trumpalaikį sąlytį su vandens aplinka.

c) Medžiagos prieinamumas – cheminės medžiagos tirpumo ar galėjimo atsiskirti laipsnis. Metalo prieinamumas – metalo jonų (M°) galėjimo atsiskirti nuo likusio junginio (molekulės) laipsnis.

d) Biologinis įsisavinamumas – cheminės medžiagos įsisavinimo ir pasiskirstymo organizme mastas. Jis priklauso nuo medžiagos fizinių bei cheminių savybių, organizmo anatomijos ir fiziologijos, farmakokinetikos ir sąlyčio pobūdžio. Prieinamumas nėra būtina biologinio įsisavinamumo išankstinė sąlyga.

e) Biologinis kaupimasis – per bet kokį sąlytį (t. y. per orą, vandenį, nuosėdas (gruntą) ir maistą) įsisavintos, patyrusios virsmą ir pašalintos cheminės medžiagos galutinis kiekis organizme.

f) Biologinė koncentracija – per vandenį įsisavintos, patyrusios virsmą ir pašalintos cheminės medžiagos galutinis kiekis organizme.

g) Lėtinis toksiškumas vandens aplinkai – esminė medžiagos savybė per sąlytį vandens aplinkoje daryti vandens organizmams neigiamą poveikį, kurio trukmė nustatoma pagal organizmo gyvenimo ciklą.

h) Suirimas – organinių molekulių skilimas į mažesnes molekules ir galiausiai – į anglies dioksidą, vandenį ir druskas.

i) EC_x – poveikio koncentracija, susijusi su x % atsaku.

j) ►M12 Ilgalaikis (lėtinis) pavojus ◄ – klasifikavimo tikslais suvokiamas kaip pavojus, kuris kyla dėl medžiagos ar mišinio lėtinio toksiškumo organizmui per ilgalaikį sąlytį su vandens aplinka.

k) Pastebimo poveikio nesukelianti koncentracija (*NOEC*) – bandymo medžiagos koncentracija, bent kiek mažesnė už mažiausią bandymo medžiagos koncentraciją, sukeliančią statistiškai reikšmingą neigiamą poveikį. Palyginti su kontroline koncentracija NOEC nesukelia statistiškai reikšmingo neigiamo poveikio.

▼**M2**

4.1.1.2. *Pagrindiniai elementai*

4.1.1.2.0 ►**M12** Pavojaus vandens aplinkai klasė skirstoma taip:

— trumpalaikis (ūmus) pavojus vandens aplinkai,

— ilgalaikis (lėtinis) pavojus vandens aplinkai. ◄

4.1.1.2.1 Klasifikuojant pagal pavojų vandens aplinkai pagrindiniai taikomi elementai yra šie:

— ūmus toksiškumas vandens aplinkai,

— lėtinis toksiškumas vandens aplinkai,

— biologinio kaupimosi galimybė ar tikras kaupimasis, ir

— organinių cheminių medžiagų suirimas (biotinis ar abiotinis)

4.1.1.2.2 Geriausia, jei duomenys gaunami taikant 8 straipsnio 3 dalyje minimus standartizuotus bandymų metodus. Praktiškai galima taikyti duomenis, gautus taikant kitokius standartizuotus bandymų metodus, pvz., nacionalinę metodiką, jeigu ji laikoma lygiaverte. Jei turima duomenų, gautų nestandartiniais bandymais ir netiriamaisiais metodais, į juos gali būti atsižvelgiama klasifikuojant, jeigu jie atitinka Reglamento (EB) Nr. 1907/2006 XI priedo 1 skyriaus reikalavimus. Apskritai, ir toksiškumo gėlo vandens, ir jūrų organizmams duomenys laikomi tinkamais naudoti klasifikuojant, jei naudojami lygiaverčiai bandymų metodai. Jei tokių duomenų neturima, klasifikavimas grindžiamas geriausiais turimais duomenimis. Taip pat žr. ir Reglamento (EB) Nr. 1272/2008 I priedo 1 dalį.

4.1.1.3. *Kiti aspektai*

4.1.1.3.1 Klasifikuojant medžiagas ir mišinius pagal pavojų aplinkai būtina nustatyti pavojų, kurį jie kelia vandens aplinkai. ►**M12** Vandens aplinka turi būti nagrinėjama pagal vandenyje gyvenančius organizmus ir vandens ekosistemą, kurios dalimi jie yra. Todėl trumpalaikių (ūmių) ir ilgalaikių (lėtinių) pavojų nustatymo pagrindas yra medžiagos ar mišinio toksiškumas vandens aplinkai, nors tai, prireikus, koreguotina atsižvelgiant į papildomą informaciją apie suirimo ir biologinio kaupimosi savybes. ◄

4.1.1.3.2 Nors klasifikavimo sistema taikoma visoms medžiagoms ir mišiniams, pripažįstama, kad ypatingiems atvejams (pvz., metalams) Europos cheminių medžiagų agentūra pateikė gaires.

4.1.2. ***Medžiagų klasifikavimo kriterijai***

4.1.2.1. ►**M12** Pagal klasifikavimo sistemą pripažįstama, kad pagrindinį tipišką pavojų vandens organizmams parodo medžiagos keliamas tiek ūmus, tiek lėtinis toksiškumas. Pagal ilgalaikį (lėtinį) pavojų nustatytos atskiros pavojingumo kategorijos, į kurias suskirstoma pagal nustatyto pavojaus lygį. ◄ Atitinkamai (-oms) pavojingumo kategorijai (-oms) apibrėžti paprastai taikomos visų trofinių lygių ir kiekvieno trofinio lygio atskirai (žuvys, vėžiagyviai, jūriniai dumbliai ir (arba) vandens augalai) žemiausiosios iš turimų toksiškumo verčių. Tačiau gali būti aplinkybių, kuriomis tikslinga taikyti įrodymų visumos metodą.

▼M2

4.1.2.2. ►M12 Pagrindinę medžiagų klasifikavimo sistemą sudaro viena trumpalaikio (ūmaus) pavojingumo klasifikavimo kategorija ir trys ilgalaikio (lėtinio) pavojingumo klasifikavimo kategorijos. Trumpalaikio (ūmaus) ir ilgalaikio (lėtinio) klasifikavimo kategorijos taikomos savarankiškai. ◄

4.1.2.3. ►M12 Medžiagos priskyrimo 1 ūmaus poveikio kategorijai kriterijai apibrėžiami remiantis tik ūmaus toksiškumo vandens aplinkai duomenimis (EC50 arba LC50). Medžiagos priskyrimo 1–3 lėtinio poveikio kategorijoms kriterijai apibrėžiami remiantis pakopiniu metodu, kai pirmuoju etapu nustatoma, ar turimos informacijos apie lėtinį toksiškumą pakanka medžiagai priskirti ilgalaikio (lėtinio) pavojingumo kategorijai. Nesant tinkamų duomenų apie lėtinį toksiškumą kitas etapas būtų suderinti dviejų rūšių informaciją: ūmaus toksiškumo vandens aplinkai duomenis ir padarinių aplinkai duomenis (irimo ir biologinio kaupimosi duomenis) (žr. 4.1.1 paveikslą). ◄

4.1.1 paveikslas

▼M12

Medžiagų, keliančių ilgalaikį (lėtinį) pavojų vandens aplinkai, kategorijos

▼M2

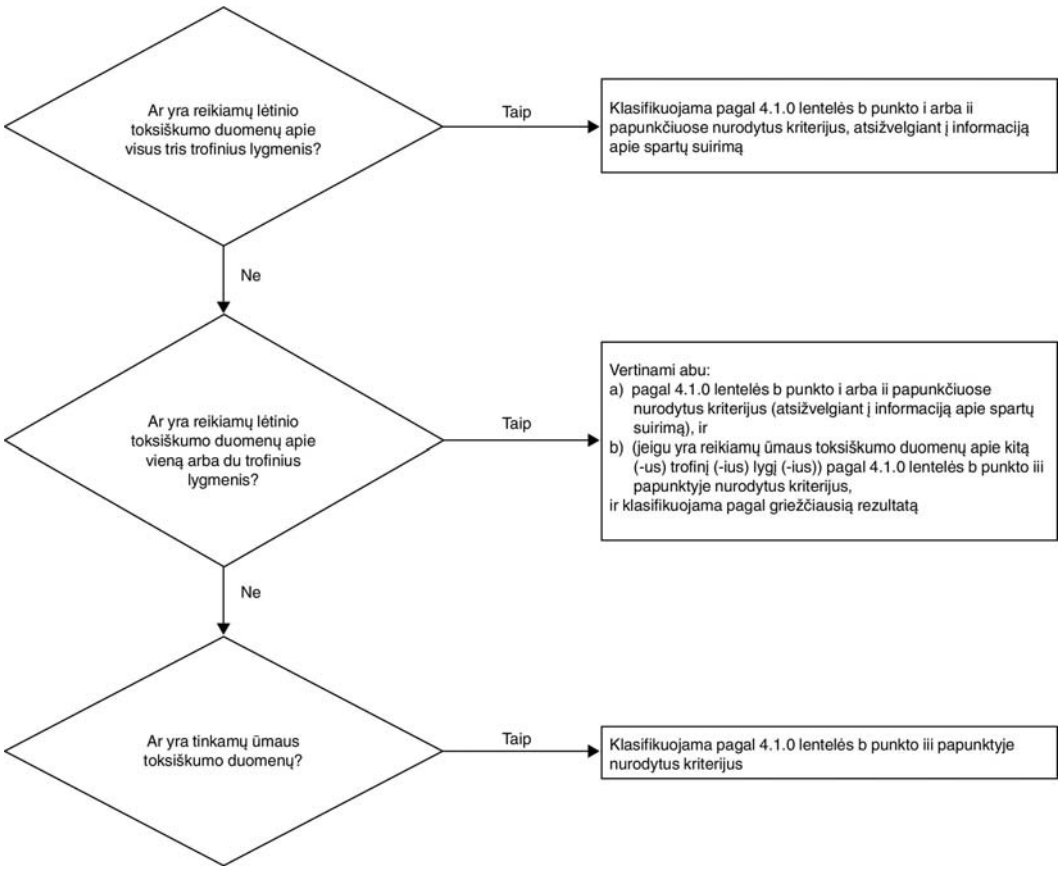

4.1.2.4. ►M12 Sistemoje taip pat numatytas klasifikavimas atsižvelgiant į apsauginę sąlygą (vadinamoji 4 lėtinio poveikio kategorija), kuris taikoma tuomet, kai dėl turimų duomenų pagal formalius kriterijus neįmanoma priskirti 1 ūmaus poveikio kategorijai arba 1–3 lėtinio poveikio kategorijoms, tačiau esama priežasčių susirūpinti (žr. 4.1.0 lentelėje pateiktą pavyzdį). ◄

▼**M2**

4.1.2.5. Dėl mišinio sudėtyje esančių medžiagų, kurių ūmus toksiškumas yra mažesnis nei 1 mg/l, arba kurių lėtinis toksiškumas yra mažesnis nei 0,1 mg/l (jei nėra sparčiai suyranti) ir 0,01 mg/l (jei sparčiai suyranti) – net esant nedidelei koncentracijai – mišinys tampa toksiškas, ir taikant sudėtinio klasifikavimo metodą joms paprastai priskiriama didesnė svarba (žr. 4.1.0 lentelės 1 pastabą ir 4.1.3.5.5 skirsnį).

4.1.2.6. Medžiagų priskyrimo pavojingoms vandens aplinkai ir skirstymo į kategorijas kriterijų suvestinė pateikiama 4.1.0 lentelėje.

▼**M12**

4.1.0 lentelė

Vandens aplinkai pavojingų medžiagų klasifikavimo kategorijos

a) Trumpalaikis (ūmus) pavojus vandens aplinkai		
1 ūmaus poveikio kategorija:	(1 pastaba)	
96 h LC_{50} (žuvims)	≤ 1 mg/l ir (arba)	
48 h EC_{50} (vėžiagyviams)	≤ 1 mg/l ir (arba)	
72 arba 96 h ErC_{50} (dumbliams ir kitiems vandens augalams)	≤ 1 mg/l.	(2 pastaba)
b) Ilgalaikis (lėtinis) pavojus vandens aplinkai		
i) Nesparčiai suyrančios medžiagos (3 pastaba), apie kurių lėtinį toksiškumą turima reikiamų duomenų		
1 lėtinio poveikio kategorija:	(1 pastaba)	
Lėtinio poveikio NOEC arba EC_x (žuvims)	≤ 0,1 mg/l ir (arba)	
Lėtinio poveikio NOEC arba EC_x (vėžiagyviams)	≤ 0,1 mg/l ir (arba)	
Lėtinio poveikio NOEC arba EC_x (dumbliams ir kitiems vandens augalams)	≤ 0,1 mg/l.	
2 lėtinio poveikio kategorija:		
Lėtinio poveikio NOEC arba EC_x (žuvims)	≤ 1 mg/l ir (arba)	
Lėtinio poveikio NOEC arba EC_x (vėžiagyviams)	≤ 1 mg/l ir (arba)	
Lėtinio poveikio NOEC arba EC_x (dumbliams ir kitiems vandens augalams)	≤ 1 mg/l.	
ii) Sparčiai suyrančios medžiagos (3 pastaba), apie kurių lėtinį toksiškumą turima reikiamų duomenų		
1 lėtinio poveikio kategorija:	(1 pastaba)	
Lėtinio poveikio NOEC arba EC_x (žuvims)	≤ 0,01 mg/l ir (arba)	

▼**M12**

Lėtinio poveikio NOEC arba EC_x (vėžiagyviams)	≤ 0,01 mg/l ir (arba)	
Lėtinio poveikio NOEC arba EC_x (dumbliams ir kitiems vandens augalams)	≤ 0,01 mg/l.	
2 lėtinio poveikio kategorija:		
Lėtinio poveikio NOEC arba EC_x (žuvims)	≤ 0,1 mg/l ir (arba)	
Lėtinio poveikio NOEC arba EC_x (vėžiagyviams)	≤ 0,1 mg/l ir (arba)	
Lėtinio poveikio NOEC arba EC_x (dumbliams ir kitiems vandens augalams)	≤ 0,1 mg/l.	
3 lėtinio poveikio kategorija:		
Lėtinio poveikio NOEC arba EC_x (žuvims)	≤ 1 mg/l ir (arba)	
Lėtinio poveikio NOEC arba EC_x (vėžiagyviams)	≤ 1 mg/l ir (arba)	
Lėtinio poveikio NOEC arba EC_x (dumbliams ir kitiems vandens augalams)	≤ 1 mg/l.	

iii) Medžiagos, apie kurių lėtinį toksiškumą neturima reikiamų duomenų

1 lėtinio poveikio kategorija:	(1 pastaba)	
96 h LC_{50} (žuvims)	≤ 1 mg/l ir (arba)	
48 h EC_{50} (vėžiagyviams)	≤ 1 mg/l ir (arba)	
72 arba 96 h ErC_{50} (dumbliams ir kitiems vandens augalams)	≤ 1 mg/l.	(2 pastaba)
ir medžiaga nėra sparčiai suyranti ir (arba) eksperimentiniu būdu nustatytas BCF ≥ 500		
(arba, jei nenustatyta – log K_{ow} ≥ 4).	(3 pastaba)	
2 lėtinio poveikio kategorija:		
96 h LC_{50} (žuvims)	>1 ir ≤ 10 mg/l ir (arba)	
48 h EC_{50} (vėžiagyviams)	>1 ir ≤ 10 mg/l ir (arba)	
72 arba 96 h ErC_{50} (dumbliams ir kitiems vandens augalams)	> 1 ir ≤ 10 mg/l.	(2 pastaba)
ir medžiaga nėra sparčiai suyranti ir (arba) eksperimentiniu būdu nustatytas BCF ≥ 500		
(arba, jei nenustatyta – log K_{ow} ≥ 4).	(3 pastaba)	

▼**M12**

3 lėtinio poveikio kategorija:		
96 h LC_{50} (žuvims)	> 10 ir ≤ 100 mg/l ir (arba)	
48 h EC_{50} (vėžiagyviams)	> 10 ir ≤ 100 mg/l ir (arba)	
72 arba 96 h ErC_{50} (dumbliams ir kitiems vandens augalams)	> 10 ir ≤ 100 mg/l.	(2 pastaba)
ir medžiaga nėra sparčiai suyranti ir (arba) eksperimentiniu būdu nustatytas BCF ≥ 500		
(arba, jei nenustatyta – log K_{ow} ≥ 4).		(3 pastaba)

Klasifikavimas atsižvelgiant į apsauginę sąlygą

4 lėtinio poveikio kategorija

Kai pagal turimus duomenis neįmanoma klasifikuoti pagal pirmiau pateiktus kriterijus, tačiau vis tiek esama priežasčių susirūpinti. Pavyzdžiui, tai gali būti mažai tirpios medžiagos, kurių ūmus toksiškumas virš tirpumo vandenyje lygio (4 pastaba) neužfiksuotas, kurios sparčiai nesuyra, kaip nustatyta 4.1.2.9.5 skirsnyje, o eksperimentiniu būdu nustatytas BCF ≥ 500 (arba, jei nenustatyta – log Kow ≥ 4), o tai rodo potencialą biologiškai kauptis. Tokios medžiagos priskiriamos šiai kategorijai, nebent būtų kitų mokslinių įrodymų, kad klasifikuoti nebūtina. Tokie įrodymai gali būti lėtinio toksiškumo NOEC > tirpumą vandenyje arba > 1 mg/l arba kiti spartaus suirimo aplinkoje įrodymai, išskyrus gautuosius taikant bet kurį iš 4.1.2.9.5 skirsnyje išvardytų metodų.

▼**M2**

1 pastaba

Priskiriant medžiagas 1 ūmaus poveikio kategorijai ir (arba) 1 lėtinio poveikio kategorijai būtina iš karto nurodyti atitinkamą M faktorių (-ius) (žr. 4.1.3 lentelę).

2 pastaba

Klasifikavimas grindžiamas ErC_{50} [= EC_{50} (augimo sparta)]. Tuomet, kai EC_{50} pagrindas nenustatytas arba ErC_{50} neužregistruota, klasifikavimas grindžiamas žemiausiąja turima EC_{50} verte.

3 pastaba

Nesant nei eksperimentiniu būdu nustatytų, nei apytikrių naudingų duomenų apie suirimą, medžiaga turėtų būti laikoma nesparčiai suyrančia.

4 pastaba

Laikoma, kad ūmaus toksiškumo nėra, kai $L(E)C_{50}$ yra virš tirpumo vandenyje vertės. Tai taikoma ir mažai tirpioms medžiagoms (tirpumas vandenyje < 1 mg/l), jei turima įrodymų, kad ūmaus poveikio bandymas neatskleidžia tikro būdingojo toksiškumo dydžio.

4.1.2.7. *Toksiškumas vandens aplinkai*

4.1.2.7.1 Ūmus toksiškumas vandens aplinkai paprastai nustatomas taikant žuvų rūšių 96 valandų LC_{50}, vėžiagyvių rūšių 48 valandų EC_{50} ir (arba) dumblių rūšių 72 arba 96 valandų EC_{50}. Šios rūšys atstovauja įvairius trofinius lygius ir taksonus ir yra laikomos pakaitinėmis visiems vandens organizmams. Duomenys apie kitas rūšis (pvz., plūdena (*Lemna* spp.) nagrinėjami, jei bandymų metodika

▼M2

tinkama. Vandens augalų augimo slopinimo bandymai paprastai laikomi lėtinio poveikio bandymais, tačiau EC_{50} klasifikavimo tikslais laikomos ūmaus poveikio vertėmis (žr. 2 pastabą).

4.1.2.7.2 Klasifikavimo tikslais nustatant lėtinį toksiškumą vandens aplinkai priimami duomenys, gauti taikant 8 straipsnio 3 dalyje nurodytus standartizuotus bandymų metodus, ir rezultatai, gauti atliekant kitus patvirtintus ir tarptautiniu mastu pripažintus bandymus. Taikomi NOECS ar kiti lygiaverčiai EC_x (pvz., EC_{10}).

4.1.2.8. *Biologinis kaupimasis*

4.1.2.8.1 Dėl medžiagų biologinio kaupimosi vandens organizmuose, net jei tikroji koncentracija vandenyje maža, per ilgą laiką gali pasireikšti toksiškas poveikis. Organinių medžiagų biologinio kaupimosi potencialas paprastai nustatomas taikant oktanolio ir vandens padalijimo koeficientą, paprastai išreiškiamą kaip log K_{ow}. Organinės medžiagos log K_{ow} ir biologinės koncentracijos, matuojamos žuvų biologinės koncentracijos koeficiento (BCF) verte, santykis yra gerai pagrįstas mokslo literatūroje. Ribinė log $K_{ow} \geq 4$ vertė skirta nustatyti tik tas medžiagas, kurios turi tikrą biologinio koncentravimosi potencialą. Nors tai išreiškia biologinio kaupimosi potencialą, eksperimentiniu būdu nustatomas biologinės BCF yra geresnė priemonė ir juo reikia naudotis, jei tik galima. ►C5 Žuvų BCF, didesnis arba lygus 500, rodo galimą biologinės koncentracijos potencialą klasifikuojant. ◄ Pastebimos tam tikros lėtinio toksiškumo ir biologinio kaupimosi potencialo priklausomybės, nes toksiškumas yra susijęs su didžiausiu organizmui leidžiamu kiekiu.

4.1.2.9. *Spartus organinių medžiagų irimas*

4.1.2.9.1 Sparčiai suyrančios medžiagos gali būti greitai pašalinamos iš aplinkos. Nors tokių medžiagų poveikis gali pasireikšti, ypač išsipylus ar įvykus avarijai, jis vietinis ir trumpalaikis. Jei irimas aplinkoje sparčiai nevyksta, į vandenį patekusios medžiagos toksiškumas gali pasireikšti plačiu mastu laiko ir erdvės prasme.

4.1.2.9.2 Vienas iš spartaus irimo nustatymo būdų – biologinio irimo atrankos bandymai, skirti nustatyti, ar organinė medžiaga yra iš tikrųjų lengvai biologiškai suyranti. Jei tokių duomenų neturima, laikoma, kad spartų irimą rodo BDS(5 dienų)/ChDS santykis $\geq 0,5$. Taigi, medžiaga, kuri išlaiko šį atrankinės patikros bandymą, laikoma sparčiai suyrančia vandens aplinkoje, todėl neturėtų joje išlikti ilgai. Tačiau atrankinės patikros bandymo neišlaikymas nebūtinai reiškia, kad medžiaga aplinkoje sparčiai nesuirs. Todėl gali būti atsižvelgiama ir į kitus spartaus suirimo aplinkoje įrodymus, ir jie yra ypač svarbūs, jei medžiagos slopina mikrobų veiklą, kai jų koncentracija atitinka standartinę bandymų koncentraciją. Taigi, įvedamas dar vienas klasifikavimo kriterijus, kuris leidžia pasinaudoti duomenimis, rodančiais, jog per 28 dienas vandens aplinkoje > 70 % medžiagos iš tiesų biotiškai ar abiotiškai suiro. Taigi, jei suirimas įrodomas realios aplinkos sąlygomis, tai atitinka spartaus suirimo kriterijų.

4.1.2.9.3 Daug duomenų apie suirimą gaunama suirimo pusėjimo trukmės išraiška, kuri gali būti taikoma staigiam suirimui nustatyti, jei medžiaga suyra visiškai, t. y. visiškai mineralizuojasi. Pirminio biologinio skaidymo vertinant staigų suirimą paprastai nepakanka, nebent galima įrodyti, kad suirimo produktai neatitinka pavojingumo vandens aplinkai klasifikavimo kriterijų.

▼M2

4.1.2.9.4 Taikomais kriterijais turi būti atsižvelgiama į tai, kad suirimas aplinkoje gali būti biotiškas ir abiotiškas. Į hidrolizę gali būti atsižvelgiama, jei hidrolizės produktai neatitinka jų priskyrimo pavojingiems vandens aplinkai kriterijų.

4.1.2.9.5 Medžiagos laikomos sparčiai yrančiomis aplinkoje, jei atitinka vieną iš šių kriterijų:

a) jei, atliekant 28 dienų biologinio skaidymo tyrimus, pasiekiamas bent toks suirimo lygis:

i) bandymai, grindžiami ištirpusia organine anglimi: 70 %;

ii) bandymai, grindžiami deguonies išeikvojimu ar anglies dioksido susidarymu: 60 % teorinės didžiausiosios vertės.

Šie biologinio suirimo lygiai turi būti pasiekiami per 10 dienų nuo irimo pradžios, kuri fiksuojama tuomet, kai suiro 10 % medžiagos, nebent būtų nustatyta, kad medžiaga yra UVCB arba sudėtinė, iš keleto panašios struktūros sudedamųjų dalių sudaryta medžiaga. Tokiu atveju, esant pagrindo, galima nesilaikyti 10 dienų sąlygos ir po 28 dienų patikrinti, ar kriterijai tenkinami, arba

b) kai turimi tik BDS ir ChDS duomenys, jei santykis BDS_5/ChDS yra ≥ 0,5; arba

c) jei turima kitų įtikinamų mokslinių įrodymų, rodančių, jog medžiaga vandens aplinkoje per 28 dienas gali suirti (biotiškai ir (arba) abiotiškai) > 70 %.

4.1.2.10. *Neorganiniai junginiai ir metalai*

4.1.2.10.1 Organiniams junginiams taikoma irumo sąvoka neorganiniams junginiams ir metalams turi ribotą prasmę ar neturi jokios prasmės. Greičiau jau tokios medžiagos įprastais aplinkos procesais gali būti transformuojamos ir dėl to gali padidėti ar sumažėti toksiškų medžiagų biologinis įsisavinamumas. Duomenys apie biologinį kaupimąsi taip pat turėtų būti vertinami atsargiai ([1]).

4.1.2.10.2 Mažai tirpūs neorganiniai junginiai ir metalai gali būti ūmiai arba nuolatos toksiški vandens aplinkoje, atsižvelgiant į biologiškai prieinamų neorganinių medžiagų būdingąjį toksiškumą ir šių medžiagų patekimo į aplinką spartą bei kiekį, galintį patekti į tirpalą. Priimant sprendimą dėl klasifikacijos būtina įvertinti visus įrodymus. Pirmiausia tai taikoma metalams, kurių virsmo ir (arba) tirpimo protokole nustatyti tyrimų rezultatai yra ribiniai.

4.1.3. ***Mišinių klasifikavimo kriterijai***

4.1.3.1. Mišinių klasifikavimo sistema apima visas klasifikacijos kategorijas, kurios taikomos medžiagoms, t. y. 1 ūmaus poveikio kategoriją ir 1 – 4 lėtinio poveikio kategorijas. Norint pasinaudoti visais turimais duomenimis mišinio pavojams vandens aplinkai klasifikuoti, kai reikia, taikoma toliau nurodyta nuostata:

Mišinio svarbios sudedamosios dalys – tos, kurios priskiriamos 1 ūmaus toksiškumo kategorijai arba 1 lėtinio toksiškumo kategorijai ir kurių koncentracija ne mažesnė kaip 0,1 % (tūrio dalimis), ir tos, kurios priskiriamos 2, 3 ar 4 lėtinio toksiškumo kategorijai ir kurių koncentracija ne mažesnė kaip 1 % (tūrio dalimis), jeigu nedaroma prielaida (kaip ir labai toksiškų sudedamųjų dalių atveju) (žr. 4.1.3.5.5.5 skirsnį), kad mažesnės koncentracijos sudedamoji

([1]) Europos cheminių medžiagų agentūra pateikė konkrečias gaires dėl to, kaip šie duomenys apie tokias medžiagas gali būti naudojami laikantis klasifikavimo kriterijų reikalavimų

▼M2

dalis vis tiek gali būti svarbi klasifikuojant mišinį dėl pavojaus vandens aplinkai. Medžiagų, priskiriamų 1 ūmaus toksiškumo kategorijai arba 1 lėtinio toksiškumo kategorijai, atveju, paprastai atsižvelgiama į (0,1/M) % koncentraciją. (M faktorių pavyzdžiai pateikiami 4.1.3.5.5.5 skirsnyje).

4.1.3.2. Pavojų vandens aplinkai klasifikavimo metodas yra pakopinis ir priklauso nuo apie patį mišinį ir jo sudedamąsias dalis turimos informacijos tipo. Taikytinas procesas pavaizduotas 4.1.2 paveiksle.

Pakopinio metodo elementai yra šie:

— išbandytais mišiniais pagrįstas klasifikavimas,

— siejimo principais pagrįstas klasifikavimas,

— klasifikuotų sudedamųjų dalių sudėties ir (arba) adityvumo formulės taikymas.

▼M12

4.1.2 paveikslas

Mišinių, keliančių trumpalaikį (ūmų) ir ilgalaikį (lėtinį) pavojų vandens aplinkai, klasifikavimo pakopinis metodas

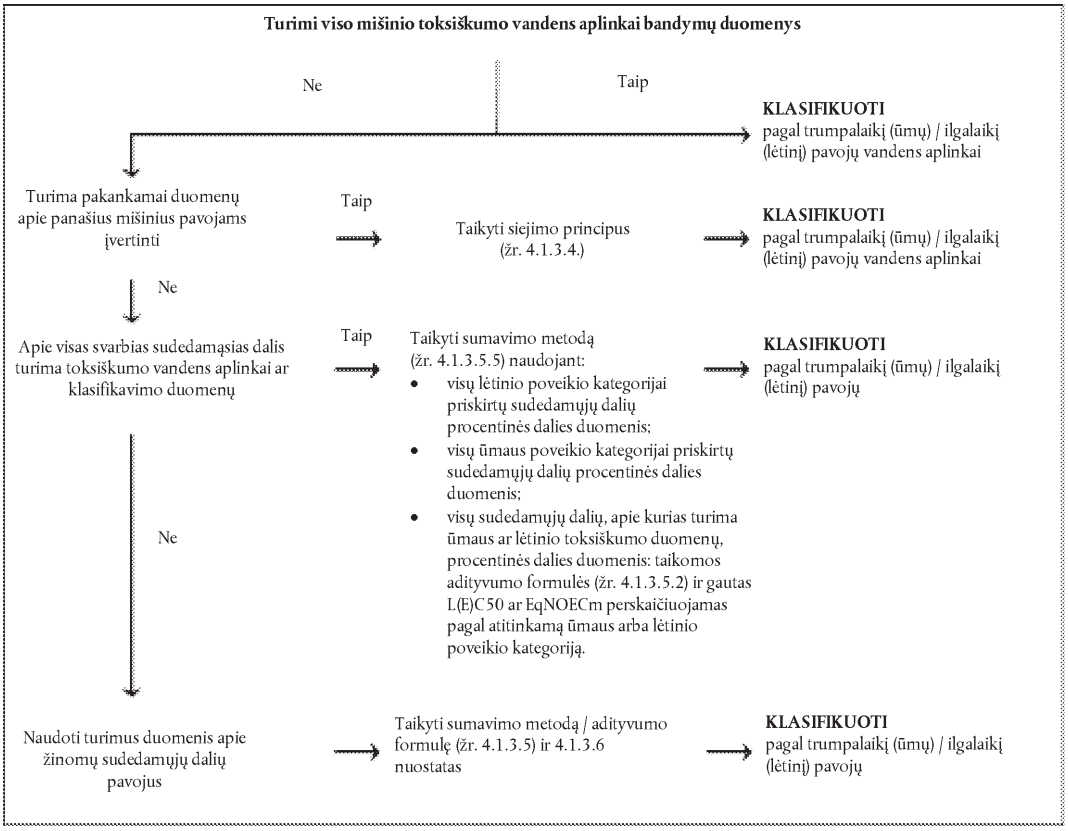

▼M2

4.1.3.3. *Mišinių klasifikavimas, kai turima toksiškumo duomenų apie visą mišinį.*

4.1.3.3.1 Kai visas mišinys yra išbandytas jo toksiškumui vandens aplinkai nustatyti, gauta informacija galima naudotis jį klasifikuojant pagal medžiagoms skirtus kriterijus. Klasifikavimas paprastai grindžiamas duomenimis apie žuvis, vėžiagyvius ir jūrinius dumblius ir (arba) augalus (žr. 4.1.2.7.1 ir 4.1.2.7.2 skirsnius). Jei reikiamų duomenų apie viso mišinio ūmų arba lėtinį toksiškumą nėra, turėtų būti taikomi susiejimo principai arba sumavimo metodas (žr. 4.1.3.4 ir 4.1.3.5 skirsnius).

▼M2

4.1.3.3.2 ►M12 Mišiniams priskirti ilgalaikio (lėtinio) pavojaus kategorijai reikalinga papildoma informacija apie irimą ir – tam tikrais atvejais – apie biologinį kaupimąsi. ◄ Mišinių irimo ir biologinio kaupimosi bandymai nenaudojami, nes juos paprastai sunku aiškinti ir tokie bandymai turi prasmę tik pavienėms medžiagoms.

4.1.3.3.3 Priskyrimas 1 ūmaus poveikio kategorijai

a) Jei turima ūmaus toksiškumo bandymo duomenų (LC_{50} arba EC_{50}) apie visą mišinį ir rezultatas yra $L(E)C_{50} \leq 1$ mg/l:

mišinys priskiriamas 4.1.0 lentelės a punkte nurodytai 1 ūmaus poveikio kategorijai.

b) Jei turima ūmaus toksiškumo bandymo duomenų (LC_{50}(s) arba EC_{50}(s)) apie visą mišinį ir visų trofinių lygių rezultatas paprastai yra $L(E)C_{50}$(s) >1 mg/l:

▼M12

Pagal trumpalaikį (ūmų) pavojų neklasifikuojama.

▼M2

4.1.3.3.4 Priskyrimas 1, 2 ir 3 lėtinio poveikio kategorijoms

a) Jei turima lėtinio toksiškumo duomenų (EC_x arba NOEC) apie visą mišinį ir išbandyto mišinio EC_x arba NOEC ≤ 1mg/l:

i) mišinys priskiriamas 4.1.0 lentelės b punkto ii papunktyje nurodytai 1, 2 arba 3 lėtinio poveikio kategorijai (sparčiai suyrantis), jeigu iš turimos informacijos galima daryti išvadą, kad visos mišinio sudedamosios dalys yra sparčiai suyrančios;

ii) visais kitais atvejais mišinys priskiriamas 4.1.0 lentelės b punkto i papunktyje nurodytai 1 arba 2 lėtinio poveikio kategorijai (nesparčiai suyranti);

b) Jei turima lėtinio toksiškumo duomenų (EC_x arba NOEC) apie visą mišinį ir išbandyto mišinio paprastai visų trofinių lygių EC_x (s) arba NOEC(s) > 1 mg/l:

▼M12

Pagal ilgalaikį (lėtinį) pavojų 1, 2 ir 3 lėtinėms kategorijoms nepriskiriama.

▼M2

4.1.3.3.5 Priskyrimas 4 lėtinio poveikio kategorijai

Jeigu vis dėlto yra priežasčių susirūpinti:

mišinys priskiriamas 4.1.0 lentelėje nurodytai 4 lėtinio poveikio kategorijai (saugos tinklo klasifikacija).

4.1.3.4. *Mišinių klasifikavimas, kai toksiškumo duomenų apie visą mišinį nėra: Siejimo principai*

4.1.3.4.1 Jei pats mišinys nebuvo išbandytas jo pavojui vandens aplinkai nustatyti, tačiau yra pakankamai duomenų apie atskiras sudedamąsias dalis ir panašius išbandytus mišinius, kurie pakankamai apibūdina mišinio pavojus, šiais duomenimis turi būti naudojamasi pagal 1.1.3 skirsnyje nustatytas siejimo taisykles. Tačiau siejimo taisyklės skiedimui taikomos pagal 4.1.3.4.2 ir 4.1.3.4.3 skirsnių taisykles.

4.1.3.4.2 Atskiedimas: jei mišinys sudaromas atskiedžiant kitą išbandytą mišinį ar medžiagą, kurie yra klasifikuojami pagal savo keliamą pavojų vandens aplinkai, skiedikliu, kuris pagal klasifikaciją priskiriamas tokiai pačiai arba žemesnei pavojaus vandens aplinkai kategorijai, nei mažiausiai toksiška pradinė sudedamoji dalis, ir kuris

▼M2

neturi įtakos kitų sudedamųjų medžiagų pavojui vandens aplinkai, tuomet naujasis mišinys gali būti klasifikuojamas taip pat, kaip pradinis išbandytas mišinys ar medžiaga. Vietoj pirmiau minėtojo taip pat gali būti taikomas 4.1.3.5 skirsnyje paaiškintas metodas.

▼M4

4.1.3.4.3 Jei mišinys sudaromas atskiedžiant kitą ištirtą mišinį ar medžiagą vandeniu ar kita visiškai netoksiška medžiaga, mišinio toksiškumas gali būti apskaičiuojamas pagal pradinį mišinį ar medžiagą.

▼M2

4.1.3.5. *Mišinių klasifikavimas, kai turima toksiškumo duomenų apie kai kurias arba visas mišinio sudedamąsias dalis*

4.1.3.5.1 Mišinio klasifikavimas grindžiamas jo sudedamųjų dalių klasifikacijos kategorijų sumavimu. Kaip ūmų ar lėtinį poveikį turinčių klasifikuotų medžiagų procentinei daliai tiesiogiai taikomas sumavimo metodas. Sumavimo metodas išsamiau aprašytas 4.1.3.5.5 skirsnyje.

4.1.3.5.2 Mišiniai gali būti sudaromi iš klasifikuotų sudedamųjų dalių (priskirtų 1 ūmaus poveikio kategorijai ir (arba) 1, 2, 3 ar 4 lėtinio poveikio kategorijai) ir tokių sudedamųjų dalių, apie kurias turima reikiamų toksiškumo bandymų duomenų. Jei reikiamų toksiškumo duomenų turimą daugiau kaip apie vieną mišinio sudedamąją dalį, bendras šių sudedamųjų dalių toksiškumas apskaičiuojamas taikant toliau pateikiamas adityvumo formules a arba b, atsižvelgiant į toksiškumo duomenų pobūdį:

a) remiantis ūmiu toksiškumu vandens aplinkai:

$$\frac{\sum Ci}{L(E)C_{50m}} = \sum_{n} \frac{Ci}{L(E)C_{50i}}$$

čia:

C_i = sudedamosios dalies koncentracija (masės dalis procentais);

$L(E)C_{50i}$ = i sudedamosios dalies (mg/l) LC_{50} arba EC_{50};

η = sudedamųjų dalių skaičius, nuo 1 iki n;

$L(E)C_{50m}$ = mišinio dalies, apie kurią turima bandymų duomenų, L(E) C_{50}.

▼M12

Apskaičiuotas toksiškumas gali būti taikomas siekiant tą mišinio dalį priskirti trumpalaikio (ūmaus) pavojingumo kategorijai, kuris vėliau taikomas pagal sumavimo metodą;

▼M2

b) remiantis lėtiniu toksiškumu vandens aplinkai:

$$\frac{\sum Ci + \sum Cj}{EqNOECm} = \sum_{n} \frac{Ci}{NOECi} + \sum_{n} \frac{Cj}{0{,}1 \times NOECj}$$

čia:

C_i = i sudedamosios dalies koncentracija (masės dalis procentais), apimanti sparčiai suyrančias sudedamąsias dalis;

Cj = j sudedamosios dalies koncentracija (masės dalis procentais), apimanti nesparčiai suyrančias sudedamąsias dalis;

NOECi = i sudedamosios dalies NOEC (arba kiti pripažinti lėtinio toksiškumo rodikliai) (mg/l), apimanti sparčiai suyrančias sudedamąsias dalis;

NOECj = j sudedamosios dalies NOEC (arba kiti pripažinti lėtinio toksiškumo rodikliai) (mg/l), apimanti nesparčiai suyrančias sudedamąsias dalis;

n = sudedamųjų dalių skaičius, o i ir j yra nuo 1 iki n;

EqNOECm = mišinio dalies, apie kurią turima bandymų duomenų, lygiavertė NOEC.

▼M2

Vadinasi, lygiavertis toksiškumas rodo, kad nesparčiai suyrančios medžiagos priskiriamos vienu lygmeniu griežtesnei kategorijai, nei sparčiai suyrančios medžiagos.

▼M12

Apskaičiuotas lygiavertis toksiškumas gali būti taikomas tai mišinio daliai priskirti ilgalaikio (lėtinio) pavojingumo kategorijai, laikantis sparčiai suyrančių aplinkoje medžiagų reikalavimų (4.1.0 lentelės b punkto ii papunktis), kuris vėliau taikomas pagal sumavimo metodą.

▼M2

4.1.3.5.3 Taikant adityvumo formulę mišinio daliai tinkamiausiai apskaičiuoti tos mišinio dalies toksiškumą kiekvienai medžiagai taikant su ta pačia taksonomine grupe (t. y. žuvimis, vėžiagyviais ar jūriniais dumbliais arba jiems lygiavertėmis) susijusias toksiškumo vertes, o po to taikyti didžiausio nustatyto toksiškumo vertę (žemiausią vertę) (t. y. taikant jautriausio iš trijų taksonominių grupių duomenis). Tačiau, jei su ta pačia taksonomine grupe susijusių toksiškumo duomenų apie kiekvieną sudedamąją dalį neturima, toksiškumo vertė kiekvienai sudedamajai daliai parenkama tokiu pačiu būdu, kaip ir klasifikuojant medžiagas, t. y. taikomas didesnis toksiškumas (atitinkantis jautriausią iš išbandytų organizmų). Tuomet pasinaudojama apskaičiuotu ūmiu ir lėtiniu toksiškumu vertinant, ar ši mišinio dalis priskirtina 1 ūmaus poveikio kategorijai ir (arba) 1, 2 arba 3 lėtinio poveikio kategorijai pagal tuos pačius kriterijus kaip ir medžiagos.

4.1.3.5.4 Jei mišinys klasifikuojamas daugiau kaip vienu būdu, turi būti taikomas atsargesnio rezultato metodas.

4.1.3.5.5 Sumavimo metodas

4.1.3.5.5.1. *Paaiškinimas*

4.1.3.5.5.1.1. Kai medžiaga priskiriama 1–3 lėtinio poveikio kategorijoms dviejų gretimų pagrindinių kategorijų toksiškumo kriterijai skiriasi 10 kartų. Todėl dėl medžiagų, kurios priklauso didelio toksiškumo kategorijai, mišinys priskiriamas mažesnio toksiškumo kategorijai. Taigi, skaičiuojant šias klasifikacijos kategorijas būtina įvertinti visas medžiagas, priskiriamas 1, 2 arba 3 lėtinio poveikio kategorijoms.

4.1.3.5.5.1.2. Jei mišinyje yra sudedamųjų dalių, priskiriamų 1 ūmaus poveikio kategorijai ar 1 lėtinio poveikio kategorijai, turi būti atkreipiamas dėmesys į tai, kad dėl tokių sudedamųjų dalių, kai jų ūmus toksiškumas yra mažesnis nei 1 mg/l ir (arba) lėtinis toksiškumas yra mažesnis nei 0,1 mg/l (jei nesparčiai suyranti), ir 0,01 mg/l (jei sparčiai suyranti), – net esant nedidelei jų koncentracijai – mišinys tampa toksiškas. Tokiu dideliu toksiškumu vandens aplinkai dažnai pasižymi veikliosios pesticidų sudedamosios medžiagos, tačiau tai gali būti tik kai kurios kitos medžiagos, pvz., metalų organiniai junginiai. Tokiu atveju, taikant įprastas bendrąsias ribines koncentracijas mišinys klasifikuojamas nepakankamai griežtai. Todėl, kaip aprašyta 4.1.3.5.5.5 skirsnyje, didelio toksiškumo sudedamosioms dalims įvertinti taikomi daugikliai.

4.1.3.5.5.2. *Klasifikavimo procedūra*

4.1.3.5.5.2.1. Paprastai griežtesnei mišinių klasifikacijai teikiama pirmenybė prieš mažiau griežtą klasifikaciją, pvz., priskyrimui 1 lėtinio poveikio kategorijai teikiama pirmenybė pieš priskyrimą 2 lėtinio poveikio kategorijai. Todėl, pagal šį pavyzdį, jei klasifikuojama priskiriant 1 lėtinio poveikio kategorijai, klasifikavimas baigtas. Griežtesnė nei 1 lėtinio poveikio kategorija neįmanoma. Todėl tęsti klasifikavimo procedūros nebūtina.

▼M2

4.1.3.5.5.3. *Priskyrimas 1 ūmaus poveikio kategorijai*

▼M19

4.1.3.5.5.3.1. Pirmiausia išnagrinėjamos visos 1 ūmaus poveikio kategorijai priskiriamos sudedamosios dalys. Jei šių sudedamųjų dalių koncentracija (%), padauginus iš jų atitinkamų M faktorių, bendrai sudaro ≥ 25 % mišinio, jis visas priskiriamas 1 ūmaus poveikio kategorijai.

▼M2

4.1.3.5.5.3.2. ►M12 Mišinių klasifikavimas pagal trumpalaikius (ūmius) pavojus, pagrįstas šiuo klasifikuotų sudedamųjų dalių sumavimu, yra nurodytas 4.1.1 lentelėje. ◄

4.1.1 lentelė

▼M12

Mišinių klasifikavimas pagal trumpalaikius (ūmius) pavojus, pagrįstas klasifikuotų sudedamųjų dalių sumavimu

▼M2

Suma sudedamųjų dalių, priskiriamų:	Mišinys priskiriamas:
1 ūmaus poveikio kategorijai × M ([a]) ≥ 25 %	1 ūmaus poveikio kategorijai

([a]) M faktoriaus pavyzdžiai pateikiami 4.1.3.5.5.5 skirsnyje.

4.1.3.5.5.4. *Priskyrimas 1, 2, 3 ir 4 lėtinio poveikio kategorijoms*

4.1.3.5.5.4.1. Pirmiausia išnagrinėjamos visos 1 lėtinio poveikio kategorijai priskiriamos sudedamosios dalys. Jei šių sudedamųjų dalių koncentracija (%), padauginus iš atitinkamų M faktorių, bendrai sudaro 25 % ar daugiau mišinio, jis visas priskiriamas 1 lėtinio poveikio kategorijai. Jei mišinys priskiriamas 1 lėtinio poveikio kategorijai, klasifikavimas baigtas.

4.1.3.5.5.4.2. Jei mišinys nepriskiriamas 1 lėtinio poveikio kategorijai, nagrinėjama, ar mišinys turi būti priskirtas 2 lėtinio poveikio kategorijai. Mišinys priskiriamas 2 lėtinio poveikio kategorijai, jei visų 1 lėtinio poveikio kategorijai priskirtų sudedamųjų dalių koncentracijos (%), padauginus iš atitinkamų M faktorių, suma, padauginta iš 10, pridėjus visų 2 lėtinio poveikio kategorijai priskirtų medžiagų koncentraciją (%), sudaro ne mažiau kaip 25 % mišinio. Jei mišinys priskiriamas 2 lėtinio poveikio kategorijai, klasifikavimas baigtas.

4.1.3.5.5.4.3. Jei mišinys nepriskiriamas 1 arba 2 lėtinio poveikio kategorijoms, nagrinėjama, ar mišinys turi būti priskirtas 3 lėtinio poveikio kategorijai. Mišinys priskiriamas 3 lėtinio poveikio kategorijai, jei visų 1 lėtinio poveikio kategorijai priskirtų sudedamųjų dalių koncentracijos (%), padauginus iš atitinkamų M faktorių, suma, padauginta iš 100, pridėjus visų 2 lėtinio poveikio kategorijai priskirtų medžiagų koncentracijos (%) sumą, padaugintą iš 10, sudaro ne mažiau kaip 25 % mišinio.

4.1.3.5.5.4.4. Jei mišinys nepriskiriamas 1, 2 arba 3 lėtinio poveikio kategorijoms, nagrinėjama, ar mišinys turi būti priskirtas 4 lėtinio poveikio kategorijai. Mišinys priskiriamas 4 lėtinio poveikio kategorijai, jei 1, 2, 3 ir 4 lėtinio poveikio kategorijoms priskirtų sudedamųjų dalių koncentracijos suma yra ne mažesnė kaip 25 %.

▼M2

4.1.3.5.5.4.5. ►M12 Mišinių klasifikavimas pagal ilgalaikius (lėtinius) pavojus, pagrįstas šiuo klasifikuotų sudedamųjų dalių koncentracijos sumavimu, yra apibūdinamas 4.1.2 lentelėje. ◄

4.1.2 lentelė

▼M12

Mišinių klasifikavimas pagal ilgalaikius (lėtinius) pavojus, pagrįstas klasifikuotų sudedamųjų dalių koncentracijos sumavimu

▼M2

Suma sudedamųjų dalių, priskiriamų:	Mišinys priskiriamas:
1 lėtinio poveikio kategorijai × M ([a]) ≥ 25 %	1 lėtinio poveikio kategorijai
(M × 10 × 1 lėtinio poveikio kategorijai) + 2 lėtinio poveikio kategorijai ≥ 25 %	2 lėtinio poveikio kategorijai
(M × 100 × 1 lėtinio poveikio kategorijai) + (10 × 2 lėtinio poveikio kategorijai) + 3 lėtinio poveikio kategorijai ≥ 25 %	3 lėtinio poveikio kategorijai
1 lėtinio poveikio kategorijai + 2 lėtinio poveikio kategorijai + 3 lėtinio poveikio kategorijai + 4 lėtinio poveikio kategorijai ≥ 25 %	4 lėtinio poveikio kategorijai

([a]) M faktoriaus pavyzdžiai pateikiami 4.1.3.5.5.5 skirsnyje.

4.1.3.5.5.5. *Mišiniai su labai toksiškomis sudedamosiomis dalimis*

4.1.3.5.5.5.1. Dėl 1 ūmaus poveikio kategorijai ir 1 lėtinio poveikio kategorijai priskirtų sudedamųjų dalių, kurių toksiškumas yra mažesnis nei 1 mg/l, ir (arba) kurių lėtinis toksiškumas yra mažesnis nei 0,1 mg/l (jei nesparčiai suyranti) ir 0,01 mg/l (jei sparčiai suyranti) – net esant nedidelei koncentracijai – mišinys tampa toksiškas, ir taikant sudėtinio klasifikavimo metodą joms paprastai priskiriama didesnė svarba. Jei mišinio sudėtyje yra medžiagų, priskirtų 1 ūmaus arba lėtinio poveikio kategorijoms, taikomi tokie būdai:

— 4.1.3.5.5.3 ir 4.1.3.5.5.4 skirsniuose aprašytas pakopinis metodas pagal masės sumas, 1 ūmaus poveikio kategorijos ir 1 lėtinio poveikio kategorijos sudedamųjų dalių koncentraciją dauginant daugikliu, o ne tiesiog sudedant procentines dalis. Tai reiškia, kad 4.1.1 lentelės kairėje skiltyje nurodyta 1 ūmaus poveikio kategorijos medžiagos koncentracija ir 4.1.2 lentelės kairėje skiltyje nurodyta 1 lėtinio poveikio kategorijos medžiagos koncentracija dauginama iš atitinkamo daugiklio. Šioms sudedamosioms dalims taikytini daugikliai pateikiami 4.1.3 lentelėje, naudojant toksiškumo vertę. Todėl, norėdamas klasifikuoti mišinį, kurio sudėtyje yra 1 ūmaus arba lėtinio poveikio kategorijų sudedamųjų dalių, klasifikatorius turi žinoti M faktorių, kad galėtų taikyti sumavimo metodą,

— jei turima toksiškumo duomenų apie visas didelio toksiškumo mišinio sudedamąsias dalis ir yra įtikinamų įrodymų, jog visų kitų sudedamųjų dalių, įskaitant tas, apie kurių ūmų ir (arba) lėtinį toksiškumą duomenų neturima, yra mažo toksiškumo arba netoksiškos ir reikšmingai nedidina mišinio pavojaus aplinkai, gali būti taikoma adityvumo formulė (žr. 4.1.3.5.2 skirsnį).

▼M4

4.1.3 lentelė

Didelio toksiškumo mišinio sudedamųjų dalių daugikliai

Ūmus toksiškumas	M faktorius	Lėtinis toksiškumas	M faktorius	
$L(E)C_{50}$ vertė (mg/l)		NOEC vertė (mg/l)	NRD ([a]) sudedamosios dalys	RD ([b]) sudedamosios dalys
$0,1 < L(E)C_{50} \leq 1$	1	$0,01 < NOEC \leq 0,1$	1	—
$0,01 < L(E)C_{50} \leq 0,1$	10	$0,001 < NOEC \leq 0,01$	10	1
$0,001 < L(E)C_{50} \leq 0,01$	100	$0,0001 < NOEC \leq 0,001$	100	10
$0,0001 < L(E)C_{50} \leq 0,001$	1 000	$0,00001 < NOEC \leq 0,0001$	1 000	100
$0,00001 < L(E)C_{50} \leq 0,0001$	10 000	$0,000001 < NOEC \leq 0,00001$	10 000	1 000
(intervalai tęsiami taikant daugiklį 10)		(intervalai tęsiami taikant daugiklį 10)		

([a]) Nesparčiai suyrančios (angl. *non-rapidly degradable*).
([b]) Sparčiai suyrančios (angl. *rapidly degradable*).

▼M2

4.1.3.6. *Mišinių, apie kurių sudedamąsias dalis neturima jokios naudingos informacijos, klasifikavimas*

4.1.3.6.1. ►M12 Jei apie vieną ar daugiau sudedamųjų dalių trumpalaikio (ūmaus) ir (arba) ilgalaikio (lėtinio) pavojų vandens aplinkai naudingos informacijos neturima, daroma išvada, kad mišinio negalima priskirti vienai ar kelioms galutinėms pavojingumo kategorijoms. ◄ Tokiu atveju mišinys klasifikuojamas tik pagal žinomas sudedamąsias dalis, etiketėje ir saugos duomenų lape papildomai nurodant: „x % sudėties sudaro nežinomo pavojingumo vandens aplinkai medžiaga“.

4.1.4. ***Informacija apie pavojų***

4.1.4.1. Ženklinant priskyrimo šiai pavojingumo klasei kriterijus atitinkančias medžiagas ar mišinius turi būti naudojami etikečių elementai, nurodyti 4.1.4 lentelėje.

▼M12

4.1.4 lentelė

Pavojingumo vandens aplinkai etikečių elementai

TRUMPALAIKIS (ŪMUS) PAVOJUS VANDENS APLINKAI	
	1 ūmaus pavojaus kategorija
GHS piktograma	
Signalinis žodis	Atsargiai
Pavojingumo frazė	H400: Labai toksiška vandens organizmams
Atsargumo frazė dėl prevencijos	P273
Atsargumo frazė dėl poveikio	P391

▼**M12**

TRUMPALAIKIS (ŪMUS) PAVOJUS VANDENS APLINKAI	
	1 ūmaus pavojaus kategorija
Atsargumo frazė dėl laikymo	
Atsargumo frazė dėl pašalinimo	P501

ILGALAIKIS (LĖTINIS) PAVOJUS VANDENS APLINKAI				
	1 lėtinio poveikio kategorija	2 lėtinio poveikio kategorija	3 lėtinio poveikio kategorija	4 lėtinio poveikio kategorija
GHS piktogramos			Piktogramos nėra	Piktogramos nėra
Signalinis žodis	Atsargiai	Signalinio žodžio nėra	Signalinio žodžio nėra	Signalinio žodžio nėra
Pavojingumo frazė	H410: Labai toksiška vandens organizmams, sukelia ilgalaikius pakitimus	H411: Toksiška vandens organizmams, sukelia ilgalaikius pakitimus	H412: Kenksminga vandens organizmams, sukelia ilgalaikius pakitimus	H413: Gali sukelti ilgalaikį kenksmingą poveikį vandens organizmams
Atsargumo frazė dėl prevencijos	P273	P273	P273	P273
Atsargumo frazė dėl poveikio	P391	P391		
Atsargumo frazė dėl laikymo				
Atsargumo frazė dėl pašalinimo	P501	P501	P501	P501

▼M2

5. 5 DALIS: KITI PAVOJAI

5.1. **Pavojinga ozono sluoksniui**

5.1.1. ***Apibrėžtys ir bendrosios nuostatos***

5.1.1.1. Ozono ardymo potencialas (OAP) – sutartinis dydis, būdingas kiekvienam halogenintų angliavandenilių šaltiniui, kuriuo apibūdinamas ozono ardymo mastas stratosferoje, kurį gali padaryti halogeninti angliavandeniliai, remiantis junginio mase siejant ją su CFC-11 mase. Formali OAP apibrėžtis – bendro trikdymo ir viso ozono santykis esant diferencinei tam tikro junginio išmetamai masei ir tokio pat CFC-11 išmetimo lygio atžvilgiu.

Ozono sluoksniui pavojinga medžiaga – tai medžiaga, kuri, remiantis turimais įrodymais apie jos savybes ir numatomus ar stebimus padarinius aplinkai, gali kelti pavojų stratosferinio ozono sluoksnio sudėčiai ir (arba) funkcionavimui. Tai yra medžiagos, išvardytos 2009 m. rugsėjo 16 d. Europos Parlamento ir Tarybos reglamento (EB) Nr. 1005/2009 dėl ozono sluoksnį ardančių medžiagų I priede ([1]).

5.1.2. ***Medžiagų klasifikavimo kriterijai***

5.1.2.1. Medžiagos priskiriamos pavojingų ozono sluoksniui medžiagų kategorijai (1 kategorija), jei turimi įrodymai apie jos savybes ir numatomus ar stebimus padarinius aplinkai, rodo, kad ji gali kelti pavojų stratosferinio ozono sluoksnio sudėčiai ir (arba) funkcijai.

5.1.3. ***Mišinių klasifikavimo kriterijai***

5.1.3.1. Mišiniai priskiriami pavojingų ozono sluoksniui kategorijai (1 kategorija) pagal jų sudėtyje esančių ir pavojingoms ozono sluoksniui priskirtų (1 kategorija) medžiagų koncentraciją, kaip nurodyta 5.1 lentelėje.

5.1 lentelė

Cheminių medžiagų (mišinyje), priskiriamų pavojingų ozono sluoksniui kategorijai, (1 kategorija) bendrosios ribinės koncentracijos, dėl kurios mišinys turėtų būti priskiriamas pavojingų ozono sluoksniui kategorijai (1 kategorija)

Cheminės medžiagos klasifikacija	Mišinio klasifikacija
Pavojinga ozono sluoksniui (1 kategorija)	C ≥ 0,1 %

5.1.4. ***Informacija apie pavojų***

5.1.4.1. Priskyrimo šiai pavojingumo klasei kriterijus atitinkančios medžiagos ar mišiniai ženklinami etiketėmis, kurių elementai pavaizduoti 5.2 lentelėje.

5.2 lentelė

Pavojingumo ozono sluoksniui etikečių elementai

Simbolis (piktograma)	
Signalinis žodis	Atsargiai

([1]) OL L 286, 2009 10 31, p. 1.

▼**M2**

Pavojingumo frazė	H420: Kenkia visuomenės sveikatai ir aplinkai, nes naikina ozono sluoksnį viršutinėje atmosferoje
Atsargumo frazės	P502

▼B

II PRIEDAS

SPECIALIOSIOS TAM TIKRŲ CHEMINIŲ MEDŽIAGŲ IR MIŠINIŲ ŽENKLINIMO IR PAKAVIMO TAISYKLĖS

Šį priedą sudaro 5 dalys:

— 1 dalyje pateikiamos specialiosios tam tikrų suklasifikuotų cheminių medžiagų ir mišinių ženklinimo taisyklės.

— 2 dalyje nustatomos papildomų pavojingumo frazių, kurios turi būti įtrauktos į tam tikrų mišinių etiketes, taisyklės.

— 3 dalyje pateikiamos specialiosios pakavimo taisyklės.

— 4 dalyje nustatomos specialiosios augalų apsaugos produktų ženklinimo taisyklės.

— 5 dalyje pateikiamas pavojingų cheminių medžiagų ir mišinių sąrašas, kuriam taikoma 29 straipsnio 3 dalis.

1. 1 DALIS: PAPILDOMA INFORMACIJA APIE PAVOJŲ

1.1 ir 1.2 skirsniuose nurodytos frazės pagal 25 straipsnio 1 dalį priskiriamos cheminėms medžiagoms ir mišiniams, klasifikuojamiems dėl fizinio pavojaus, pavojaus sveikatai ar aplinkai.

1.1. **Fizinės savybės**

▼M19

_____

▼M4

_____

▼B

►M19 1.1.1. ◄ ***EUH014 – „Smarkiai reaguoja su vandeniu“***

Cheminėms medžiagoms ir mišiniams, kurie smarkiai reaguoja su vandeniu, pvz., acetilchloridas, šarminiai metalai, titano tetrachloridas.

►M19 1.1.2. ◄ ***EUH018 – „Naudojama gali sudaryti degius (sprogius) garų-oro mišinius“***

Cheminėms medžiagoms ir mišiniams, kurie patys neklasifikuojami kaip degieji, tačiau gali sudaryti degius (sprogius) garų-oro mišinius. Tai gali įvykti, kai cheminė medžiaga turi halogenintо angliavandenilio ar mišinys turi degių lakiųjų komponentų ar jis neteko nedegių lakiųjų komponentų.

►M19 1.1.3. ◄ ***EUH019 – „Gali sudaryti sprogius peroksidus“***

Cheminėms medžiagoms ir mišiniams, kurie juos sandėliuojant gali sudaryti sprogius peroksidus, pvz., dietileteris, 1,4-dioksanas.

►M19 1.1.4. ◄ ***EUH044 – „Gali sprogti, jei kaitinama sandariai uždaryta“***

Cheminėms medžiagoms ir mišiniams, kurie patys nėra klasifikuojami kaip sprogieji pagal I priedo 2.1 skirsnį, bet kurie nepaisant to praktiškai gali turėti sprogiųjų savybių, jei kaitinami pakankamai hermetiškai, visų pirma cheminės medžiagos, kurios suskyla sprogdamos, jei kaitinamos plieniniame cilindre, ir nepasižymi šiomis savybėmis, jei kaitinamos ne tokiose stipriose talpyklose.

1.2. **Savybės, turinčios įtakos sveikatai**

1.2.1. ***EUH029 – „Kontaktuodama su vandeniu išskiria toksiškas dujas“***

Cheminėms medžiagoms ir mišiniams, kurie liesdamiesi su vandeniu ar drėgnu oru išskiria toksiškas dujas, priskiriamas 1, 2 ar 3 ūmaus toksiškumo kategorijai, potencialiai pavojingais kiekiais, pvz., aliuminio fosfidas, fosforo pentasulfidas.

▼B

1.2.2. ***EUH031 – „Kontaktuodama su rūgštimis išskiria toksiškas dujas“***

Cheminėms medžiagoms ir mišiniams, kurie reaguoja su rūgštimis pavojingais kiekiais išskirdami dujas, priskiriamas 3 ūmaus toksiškumo kategorijai, pvz., natrio hipochloritas, bario polisulfidas.

1.2.3. ***EUH032 – „Kontaktuodama su rūgštimis išskiria labai toksiškas dujas“***

Cheminėms medžiagoms ir mišiniams, kurie reaguoja su rūgštimis pavojingais kiekiais išskirdami dujas, priskiriamas 1 ar 2 ūmaus toksiškumo kategorijai, pvz., vandenilio cianido druskos, natrio azidas.

1.2.4. ***EUH066 – „Pakartotinis poveikis gali sukelti odos džiūvimą arba skilinėjimą“***

Cheminėms medžiagoms ir mišiniams, kurie gali kelti susirūpinimą dėl odos sausėjimo, lupimosi ar skilinėjimo, bet kurie neatitinka I priedo 3.2 skirsnyje nurodytų odos dirginimo kriterijų remiantis:

— praktiniais stebėjimais; arba

— atitinkamais įrodymais dėl jų numatyto poveikio odai.

1.2.5. ***EUH070 – „Toksiška patekus į akis“***

Cheminėms medžiagoms ir mišiniams, kai akių dirginimo tyrimo rezultatai rodo, jog yra akivaizdūs sisteminio toksiškumo arba tiriamųjų gyvūnų mirtingumo, kuris gali būti aiškintinas cheminės medžiagos arba mišinio absorbcija per akių gleivinę, požymiai. Ši frazė taikoma ir tuo atveju, jeigu yra sisteminio toksiškumo žmonėms įrodymų patekus į akis.

Frazė taikoma ir tuo atveju, jeigu cheminėje medžiagoje ar mišinyje yra kitos cheminės medžiagos, kuri ženklinama dėl šio poveikio, jeigu jos koncentracija yra 0,1 % ar didesnė ir jeigu VI priedo 3 dalyje nenurodyta kitaip.

1.2.6. ***EUH071 – „Ėsdina kvėpavimo takus“***

Cheminėms medžiagoms ir mišiniams, turintiems inhaliacinio toksiškumo klasifikaciją, jeigu yra duomenų, kad toksiškumas pasireiškia ėsdinimu – pagal I priedo 3.1.2.3.3 skirsnį ir 3.1.3 lentelės 1 pastabą.

Cheminėms medžiagoms ir mišiniams, priskiriamiems prie ėsdinančių odą, jeigu nėra jų ūmaus toksiškumo įkvėpus bandymų duomenų ir jeigu jų galima įkvėpti.

2. 2 DALIS: SPECIALIOSIOS TAISYKLĖS, TAIKOMOS TAM TIKRŲ MIŠINIŲ PAPILDOMIEMS ETIKEČIŲ ELEMENTAMS

2.1–2.10 skirsniuose nurodytos frazės priskiriamos mišiniams pagal 25 straipsnio 6 dalį.

2.1. **Mišiniai, kurių sudėtyje yra švino**

Ant dažų ir lakų, kuriuose pagal ISO standartą 6503 nustatytas švino kiekis (išreikštas metalo mase), yra didesnis kaip 0,15 % viso mišinio masės, pakuočių turi būti užrašyta tokia frazė:

EUH201 – „Sudėtyje yra švino. Nenaudoti paviršiams, kurie gali būti vaikų kramtomi arba čiulpiami.“

Jei pakuotės turinys yra mažesnis kaip 125 mililitrai, frazė gali būti tokia:

EUH201A – „Atsargiai! Sudėtyje yra švino.“

2.2. **Mišiniai, kurių sudėtyje yra cianakrilatų**

Ant pačios klijų pakuotės, kurių pagrindinė cheminė medžiaga cianakrilatai, turi būti užrašyta tokia frazė:

▼B

EUH202 – „Cianakrilatas. Pavojinga. Staigiai suklijuoja odą ir akis. Laikyti vaikams neprieinamoje vietoje.“

Ant pakuotės turi būti atitinkama saugos informacija.

2.3. **Cementas ir cemento mišiniai**

Jeigu cementas ir cemento mišiniai dar nesuklasifikuoti, o etiketėje nenurodyta, kad tai – sensibilizatorius, ir nėra pavojingumo frazės H317 „Gali sukelti alerginę odos reakciją.“, hidratuotų cemento ir cemento mišinių, kuriuose tirpus chromas (VI) sudaro daugiau kaip 0,0002 % bendros sausos cemento masės, pakuotės etiketėje, turi būti užrašyta frazė:

EUH203 – „Sudėtyje yra chromo (VI). Gali sukelti alerginę reakciją.“

Jeigu naudojami reduktoriai, tuomet ant cemento arba cemento mišinių pakuočių nurodoma pakavimo data, sandėliavimo sąlygos ir sandėliavimo laikas, kurio reikia, kad būtų išlaikytas reduktoriaus aktyvumas ir būtų palaikomas mažesnis nei 0,0002 % tirpaus chromo VI kiekis.

2.4. **Mišiniai, kurių sudėtyje yra izocianatų**

Jeigu dar nenurodyta pakuotės etiketėje, ant mišinių, kurių sudėtyje yra izocianatų (pvz., monomerų, oligomerų, forpolimerų ir pan. arba jų mišinių), pakuotės turi būti toks užrašas:

EUH204 – „Sudėtyje yra izocianatų. Gali sukelti alerginę reakciją.“

2.5. **Mišiniai, kurių sudėtyje yra epoksidinių komponentų, kurių vidutinė molekulinė masė ≤ 700**

Jeigu dar nenurodyta pakuotės etiketėje, ant mišinių, kurių sudėtyje yra epoksidinių komponentų, kurių vidutinė molekulinė masė ≤ 700, pakuotės turi būti toks užrašas:

EUH205 – „Sudėtyje yra epoksidinių komponentų. Gali sukelti alerginę reakciją.“

2.6. **Plačiajai visuomenei parduodami mišiniai, kuriuose yra aktyviojo chloro**

Ant mišinių, kuriuose yra daugiau kaip 1 % aktyviojo chloro, pakuočių turi būti šis užrašas:

EUH206 – „Atsargiai! Nenaudoti kartu su kitais produktais. Gali išskirti pavojingas dujas (chlorą).“

2.7. **Mišiniai (lydiniai), kuriuose yra kadmio, skirti kietajam arba minkštajam litavimui**

Minėtų mišinių pakuotės etiketėje turi būti toks užrašas:

EUH207 – „Atsargiai! Sudėtyje yra kadmio. Naudojant susidaro pavojingi garai. Žiūrėti gamintojo pateiktą informaciją. Vykdyti saugos instrukcijas.“

▼M2

2.8 **Mišiniai, kuriuose yra ne mažiau kaip viena jautrinanti medžiaga**

Ant mišinių, kurie nėra priskirti jautrinančioms medžiagoms, bet kuriuose yra bent viena medžiaga, priskirta jautrinančioms medžiagoms, ir kurios koncentracija juose yra ne mažesnė už tai medžiagai apibrėžtąją 3.4.6 lentelėje, pakuotės esančioje etiketėje turi būti toks užrašas:

EUH208 – „Sudėtyje yra (jautrinančios medžiagos pavadinimas). Gali sukelti alerginę reakciją“.

Ant mišinių, kurie priskirti jautrinančioms medžiagoms, ir kurių sudėtyje yra kita (- os) klasifikuojama (-os) kaip jautrinanti (-čios) medžiaga (-os), (išskyrus tą medžiagą, dėl kurios mišinys priskiriamas jautrinančioms medžiagoms), kurios (-ių) koncentracija juose yra ne mažesnė už apibrėžtąją I priedo 3.4.6 lentelėje, pakuotės esančioje etiketėje turi būti nurodytas (-i) tos (tų) medžiagos (-ų) pavadinimas (-ai).

▼M12

Jeigu mišinys paženklintas pagal 2.4 arba 2.5 skirsnį, atitinkamos cheminės medžiagos etiketėje EUH208 frazės pateikti nebūtina.

▼B

2.9. **Skystieji mišiniai, kuriuose yra halogenintų angliavandenilių**

Skystųjų mišinių, kurių pliūpsnio temperatūros nėra arba yra didesnė kaip 60 °C, bet mažesnė negu 93 °C ir kurie turi halogeninto angliavandenilio ir daugiau kaip 5 % labai degių arba degių medžiagų, pakuotės etiketėje turi būti atitinkamas užrašas, priklausantis nuo to, ar šios medžiagos yra labai degios, ar degios:

EUH209 – „Naudojama gali tapti labai degi.“ arba

EUH209A – „Naudojama gali tapti degi.“

2.10. **Mišiniai, kurie nėra skirti plačiajai visuomenei**

Mišinių, nepriskiriamų pavojingiems preparatams, bet kuriuose yra:

▼M2

— ≥ 0,1 % cheminės medžiagos, priskiriamos 1, 1B kategorijos odą jautrinančioms, 1, 1B kategorijos kvėpavimo takus jautrinančioms ar 2 kategorijos kancerogeninėms medžiagoms, arba

— ≥ 0,01 % cheminės medžiagos, priskiriamos 1A kategorijos odą jautrinančioms, 1A kategorijos kvėpavimo takus jautrinančioms medžiagoms, arba

▼M19

— ≥ ne mažiau kaip viena dešimtoji konkrečios ribinės koncentracijos odą arba kvėpavimo takus jautrinančių medžiagų, kurioms taikoma konkreti koncentracijos riba, arba

▼B

— ≥ 0,1 % cheminės medžiagos, klasifikuojamos kaip 1A, 1B arba 2 kategorijos toksiška reprodukcijai ar turinti poveikį laktacijai ar vaikui per motinos pieną; arba

— bent viena iš šių cheminių medžiagų, kurios koncentracija nedujiniuose mišiniuose sudaro ≥ 1 % masės, o dujiniuose mišiniuose ≥ 0,2 % tūrio, yra:

  — klasifikuojama kaip kitos pavojingos sveikatai ir aplinkai cheminės medžiagos; arba

  — kurių profesinio poveikio ribiniai dydžiai Bendrijoje yra nustatyti,

pakuotės etiketėje turi būti toks užrašas:

EUH210 – „Saugos duomenų lapą galima gauti paprašius.“

2.11 **Aerozoliai**

Pažymėtina, kad aerozoliams irgi taikomos ženklinimo nuostatos pagal Direktyvos 75/324/EEB priedo 2.2 ir 2.3 punktus.

3. 3 DALIS: SPECIALIOSIOS PAKAVIMO TAISYKLĖS

3.1. **Pakuočių uždarymams, kurių negali atidaryti vaikai, taikomos nuostatos**

3.1.1. ***Pakuotė, kuri turi turėti sunkiai vaikų atidaromą uždarymo įtaisą***

3.1.1.1. Bet kokios talpos pakuotės, kuriose yra plačiajai visuomenei teikiamų cheminių medžiagų ar mišinių, kurie priskiriami turintiems ūmaus toksiškumo poveikį – 1–3 kategorijoms, STOT po vienkartinio poveikio – 1 kategorijai, STOT po kartotinio poveikio – 1 kategorijai ar odą ėsdinantiems – 1 kategorijai, turi turėti vaikų sunkiai atidaromus uždarymo įtaisus.

3.1.1.2. Bet kokios talpos pakuotės, kuriose yra plaučių pakenkimo pavojų prarijus keliančių plačiajai visuomenei tiekiamų cheminių medžiagų arba mišinių, kurie klasifikuojami pagal I priedo 3.10.2 ir 3.10.3 skirsnius ir ženklinami pagal I priedo 3.10.4.1 skirsnį, išskyrus chemines medžiagas ir mišinius, kurie teikiami rinkai aerozolių forma arba talpykloje su sandariu purškimo įtaisu, turi turėti vaikų sunkiai atidaromus uždarymo įtaisus.

▼B

3.1.1.3. Cheminės medžiagos ar mišinio, kurio (-ios) sudėtyje yra bent viena iš toliau nurodytų plačiajai visuomenei tiekiamų medžiagų, kurių koncentracija lygi arba didesnė negu didžiausia nustatyta individuali koncentracija, bet kokios talpos pakuotė turi turėti vaikų sunkiai atidaromus uždarymo įtaisus.

Nr.	Cheminės medžiagos identifikavimas			Koncentracijos riba
	CAS Nr.	Pavadinimas	EB Nr.:	
1	67-56-1	metanolis	200-659-6	≥ 3 %
2	75-09-2	dichlormetanas	200-838-9	≥ 1 %

3.1.2. ***Darinėjamosios pakuotės***

Darinėjamųjų pakuočių uždarymo įtaisai, kurių negali įveikti vaikai, turi atitikti EN ISO standartą 8317 „Vaikų sunkiai atidaroma pakuotė. Darinėjamųjų pakuočių reikalavimai ir bandymo metodai“ su pakeitimais, kurį priėmė Europos standartizacijos komitetas (fr. CEN) ir Tarptautinė standartų organizacija (en. ISO).

3.1.3. ***Pakartotinai neuždaromos pakuotės***

Pakartotinai neuždaromose pakuotėse naudojami uždarymo įtaisai, kurių vaikai negali atidaryti, turi atitikti CEN standartą EN 862 „Pakuotė. Vaikų sunkiai atidaroma pakuotė. Ne farmacijos produktų pakartotinai neuždaromų pakuočių reikalavimai ir bandymo procedūros“ su pakeitimais, kurį priėmė Europos standartizacijos komitetas (fr. CEN).

3.1.4. ***Pastabos***

3.1.4.1. Tiktai Europos standartą EN ISO/IEC 17025 su pakeitimais atitinkančios laboratorijos gali patvirtinti apie atitiktį anksčiau minėtų standartų atžvilgiu.

3.1.4.2. *Specifiniai atvejai*

Jeigu atrodo akivaizdu, jog pakuotė yra pakankamai apsaugota nuo vaikų, nes jie negali jos atidaryti be jokio įrankio, tai 3.1.2 ar 3.1.3 skirsnyje nurodyto bandymo nereikia atlikti.

Visais kitais atvejais, kai yra pagrindas abejoti, jog pakuotė nepakankamai apsaugota nuo vaikų, nacionalinės valdžios institucijos gali paprašyti asmens, atsakingo už produkto pateikimą į rinką, kad šis pateiktų iš laboratorijos gautą bei 3.1.4.1 skirsnyje nurodytą sertifikatą, kuriame nurodyta:

— pakuotės yra toks tipas, kuriam esant, nereikia atlikti 3.1.2 ar 3.1.3 skirsnyje nurodytų bandymų; arba

— pakuotės uždarymas buvo išbandytas ir nustatyta, kad jis atitinka anksčiau minėtų standartų reikalavimus.

▼M4

3.2. **Liestinės pavojaus žymės**

3.2.1. ***Pakuotės, kuriose privalo būti įtaisytos liestinės pavojaus žymės***

3.2.1.1. Bet kokios talpos pakuotės, kuriose yra plačiajai visuomenei tiekiamų cheminių medžiagų ar mišinių, klasifikuojamų kaip turinčių tokių savybių kaip ūmus toksiškumo poveikis, odos ėsdinimas, 2 kategorijos mutageninis poveikis lytinėms ląstelėms, 2 kategorijos kancerogeniškumas, 2 kategorijos toksinis poveikis reprodukcijai, kvėpavimo takų jautrinimas, 1 arba 2 kategorijų STOT, pakenkimo plaučiams pavojus prarijus, degiosios dujos, 1 arba 2 kategorijos degieji skysčiai arba kietosios medžiagos, privalo turėti liestines pavojaus žymes.

▼M4

3.2.1.2. 3.2.1.1 skirsnis netaikomas gabenamosioms dujų talpykloms. Aerozoliuose ir talpyklose su sandariu purškiamuoju antgaliu, kuriuose laikomos cheminės medžiagos arba mišiniai, klasifikuojami kaip keliantys pavojų įkvėpus, neprivalo būti įtaisytos liestinės pavojaus žymės, išskyrus atvejus, kai jie klasifikuojami dėl vieno arba kelių pavojų 3.2.1.1 skirsnyje.

3.2.2. ***Perspėjančių liestinių pavojaus žymių nuostatos***

Perspėjančių liestinių pavojaus žymių techninės charakteristikos turi atitikti EN ISO standartą 11683 su pakeitimais „Pakuotės. Liestinės pavojaus žymės. Reikalavimai“.

▼M10

3.3. **Vartotojams skirti skysti skalbimo plovikliai tirpstančiose vienkartinėse pakuotėse**

Jei vartotojams skirti skysti skalbimo plovikliai pateikiami tirpstančiose vienkartinėse pakuotėse, jiems taikomos šios papildomos nuostatos:

3.3.1. Vartotojams skirti skysti skalbimo plovikliai tirpstančiose vienkartinėse pakuotėse turi būti pateikiami su išorine pakuote. Išorinė pakuotė turi atitikti 3.3.2 punkto reikalavimus, o tirpstanti pakuotė turi atitikti 3.3.3 punkto reikalavimus.

3.3.2. Išorinė pakuotė:

i) turi būti nepermatoma arba užtamsinta, kad nebūtų galima matyti produkto ar atskirų jo dozių;

ii) nepažeidžiant 32 straipsnio 3 dalies nuostatų, matomoje vietoje ir dėmesį patraukiančia forma ant jos turi būti užrašyta atsargumo frazė P102 „Laikyti vaikams neprieinamoje vietoje.“

iii) turi būti lengvai darinėjama, stabili atskira talpykla;

iv) nepažeidžiant 3.1 punkte nustatytų reikalavimų, turi turėti uždarymo įtaisą:

a) kuriam atidaryti būtų reikalingi koordinuoti abiejų rankų judesiai ir tokia jėga, kad mažiems vaikams būtų sunku atidaryti pakuotę;

b) kuris per visą išorinės pakuotės naudojimo laiką, ją nuolat atidarant ir uždarant, išsaugotų savo tinkamumą.

3.3.3. Tirpstanti pakuotė:

i) savo sudėtyje turi turėti pavojaus nekeliančios koncentracijos atgrasymo medžiagų, kurios, atsitiktinai patekusios į burną, ne vėliau kaip per šešias sekundes sukeltų išspjovimo reakciją;

ii) turi išlaikyti savo skystą turinį bent 30 sekundžių, tirpstančią pakuotę panardinus į 20 °C temperatūros vandenį;

iii) turi būti atspari bent 300 N mechaninio spaudimo jėgai įprastomis bandymo sąlygomis.

▼B

4. 4 DALIS: SPECIALIOSIOS AUGALŲ APSAUGOS PRODUKTŲ ŽENKLINIMO TAISYKLĖS

Nepažeidžiant reikalavimų dėl informacijos, kurią reikia pateikti pagal Direktyvos 91/414/EEB 16 straipsnį ir tos direktyvos V priedą, augalų apsaugos produktų, kuriems taikoma Direktyva 91/414/EEB, etiketėse taip pat turi būti nurodyta:

EUH401 – „Siekiant išvengti žmonių sveikatai ir aplinkai keliamos rizikos, būtina vykdyti naudojimo instrukcijos nurodymus.“

5. 5 DALIS: PAVOJINGŲ CHEMINIŲ MEDŽIAGŲ IR MIŠINIŲ SĄRAŠAS, KURIAM TAIKOMA 29 STRAIPSNIO 3 DALIS

— Paruoštas cemento mišinys ir nesukietėjęs betonas.

▼B

III PRIEDAS

PAVOJINGUMO FRAZIŲ SĄRAŠAS, PAPILDOMA INFORMACIJA APIE PAVOJŲ IR ŽENKLINIMO ETIKĖTĖSE PATEIKIAMA INFORMACIJA

1. **1 dalis: pavojingumo frazės**

▼M2

Pavojingumo frazės taikomos pagal I priedo 2, 3, 4 ir 5 dalis.

Pasirinkdami pavojingumo frazes pagal 21 ir 27 straipsnius tiekėjai gali naudoti šiame priede numatytas bendras pavojingumo frazes.

Vadovaujantis 27 straipsniu ženklinant pavojingumo frazėmis gali būti laikomasi tokių pirmenybės principų:

a) jei priskirta pavojingumo frazė H410: „Labai toksiška vandens organizmams, sukelia ilgalaikius pakitimus“, frazės H400: „Labai toksiška vandens organizmams“ galima neberašyti;

▼M12

b) jei priskirta pavojingumo frazė H314: „Smarkiai nudegina odą ir pažeidžia akis“, frazės H318: „Smarkiai pažeidžia akis“ galima neberašyti.

▼M2

Patekimo į organizmą arba poveikio būdams nurodyti galima naudoti 1.2 lentelėje pateiktas bendras pavojingumo frazes.

▼B

1.1 lentelė

Fizinį pavojų apibūdinančios pavojingumo frazės

H200 ►M2 —— ◄	Kalba	2.1 – Sprogiosios medžiagos, nestabilios sprogiosios medžiagos
	BG	Нестабилен експлозив.
	ES	Explosivo inestable.
	CS	Nestabilní výbušnina.
	DA	Ustabilt eksplosiv.
	DE	Instabil, explosiv.
	ET	Ebapüsiv lõhkeaine.
	EL	Ασταθή εκρηκτικά.
	EN	Unstable explosives.
	FR	Explosif instable.
	GA	Pléascáin éagobhsaí.
▼M5	HR	Nestabilni eksplozivi.
▼B	IT	Esplosivo instabile.
	LV	Nestabili sprādzienbīstami materiāli.
	LT	Nestabilios sprogios medžiagos.
	HU	Instabil robbanóanyagok.
	MT	Splussivi instabbli.
	NL	Instabiele ontplofbare stof.

▼B

H200 ►M2 —— ◄	Kalba	2.1 – Sprogiosios medžiagos, nestabilios sprogiosios medžiagos
	PL	Materiały wybuchowe niestabilne.
	PT	Explosivo instável.
	RO	Exploziv instabil.
	SK	Nestabilné výbušniny.
	SL	Nestabilni eksplozivi.
	FI	Epästabiili räjähde.
	SV	Instabilt explosivt.

▼M2 _____

▼B

H201	Kalba	2.1 – Sprogiosios medžiagos, 1.1 poklasis
	BG	Експлозив; опасност от масова експлозия.
	ES	Explosivo; peligro de explosión en masa.
	CS	Výbušnina; nebezpečí masivního výbuchu.
	DA	Eksplosiv, masseeksplosionsfare.
	DE	Explosiv, Gefahr der Massenexplosion.
	ET	Plahvatusohtlik; massiplahvatusoht.
	EL	Εκρηκτικό· κίνδυνος μαζικής έκρηξης.
	EN	Explosive; mass explosion hazard.
	FR	Explosif; danger d'explosion en masse.
	GA	Pléascach; guais mhórphléasctha.
▼M5	HR	Eksplozivno; opasnost od eksplozije ogromnih razmjera.
▼B	IT	Esplosivo; pericolo di esplosione di massa.
	LV	Sprādzienbīstams; masveida sprādzienbīstamība.
	LT	Sprogios medžiagos, kelia masinio sprogimo pavojų.
	HU	Robbanóanyag; teljes tömeg felrobbanásának veszélye.
	MT	Splussiv; periklu li jisplodu kollha f'daqqa.
	NL	Ontplofbare stof; gevaar voor massa-explosie.
	PL	Materiał wybuchowy; zagrożenie wybuchem masowym.
	PT	Explosivo; perigo de explosão em massa.
	RO	Exploziv; pericol de explozie în masă.
	SK	Výbušnina, nebezpečenstvo rozsiahleho výbuchu.
	SL	Eksplozivno; nevarnost eksplozije v masi.

▼B

H201	Kalba	2.1 – Sprogiosios medžiagos, 1.1 poklasis
	FI	Räjähde; massaräjähdysvaara.
	SV	Explosivt. Fara för massexplosion.

H202	Kalba	2.1 – Sprogiosios medžiagos, 1.2 poklasis
	BG	Експлозив; сериозна опасност от разпръскване.
	ES	Explosivo; grave peligro de proyección.
	CS	Výbušnina; vážné nebezpečí zasažení částicemi.
	DA	Eksplosiv, alvorlig fare for udslyngning af fragmenter.
	DE	Explosiv; große Gefahr durch Splitter, Spreng- und Wurfstücke.
	ET	Plahvatusohtlik; suur laialipaiskumisoht.
	EL	Εκρηκτικό· σοβαρός κίνδυνος εκτόξευσης.
	EN	Explosive, severe projection hazard.
	FR	Explosif; danger sérieux de projection.
	GA	Pléascach, guais throm teilgin.
▼M5	HR	Eksplozivno; velika opasnost od rasprskavanja.
▼B	IT	Esplosivo; grave pericolo di proiezione.
	LV	Sprādzienbīstams; augsta izmetes bīstamība.
	LT	Sprogios medžiagos, kelia didelį išsvaidymo pavojų.
	HU	Robbanóanyag; kivetés súlyos veszélye.
	MT	Splussiv, periklu serju ta' projezzjoni.
	NL	Ontplofbare stof, ernstig gevaar voor scherfwerking.
	PL	Materiał wybuchowy, poważne zagrożenie rozrzutem.
	PT	Explosivo, perigo grave de projecções.
	RO	Exploziv; pericol grav de proiectare.
	SK	Výbušnina, závažné nebezpečenstvo rozletenia úlomkov.
	SL	Eksplozivno, velika nevarnost za nastanek drobcev.
	FI	Räjähde; vakava sirpalevaara.
	SV	Explosivt. Allvarlig fara för splitter och kaststycken.

H203	Kalba	2.1 – Sprogiosios medžiagos, 1.3 poklasis
	BG	Експлозив; опасност от пожар, взрив или разпръскване.
	ES	Explosivo; peligro de incendio, de onda expansiva o de proyección.
	CS	Výbušnina; nebezpečí požáru, tlakové vlny nebo zasažení částicemi.

▼B

H203	Kalba	2.1 – Sprogiosios medžiagos, 1.3 poklasis
	DA	Eksplosiv, fare for brand, eksplosion eller udslyngning af fragmenter.
	DE	Explosiv; Gefahr durch Feuer, Luftdruck oder Splitter, Spreng- und Wurfstücke.
	ET	Plahvatusohtlik; süttimis-, plahvatus- või laialipaiskumisoht.
	EL	Εκρηκτικό· κίνδυνος πυρκαγιάς, ανατίναξης ή εκτόξευσης.
	EN	Explosive; fire, blast or projection hazard.
	FR	Explosif; danger d'incendie, d'effet de souffle ou de projection.
	GA	Pléascach; guais dóiteáin, phléasctha nó teilgin.
▼M5	HR	Eksplozivno; opasnost od vatre, udarnog vala ili rasprskavanja.
▼B	IT	Esplosivo; pericolo di incendio, di spostamento d'aria o di proiezione.
	LV	Sprādzienbīstams; uguns, triecienviļņa vai izmetes bīstamība.
	LT	Sprogios medžiagos, kelia gaisro, sprogimo arba išsvaidymo pavojų.
	HU	Robbanóanyag; tűz, robbanás vagy kivetés veszélye.
	MT	Splussiv; periklu ta' nar, blast jew projezzjoni.
	NL	Ontplofbare stof; gevaar voor brand, luchtdrukwerking of scherfwerking.
	PL	Materiał wybuchowy; zagrożenie pożarem, wybuchem lub rozrzutem.
	PT	Explosivo; perigo de incêndio, sopro ou projecções.
	RO	Exploziv; pericol de incendiu, detonare sau proiectare.
	SK	Výbušnina, nebezpečenstvo požiaru, výbuchu alebo rozletenia úlomkov.
	SL	Eksplozivno; nevarnost za nastanek požara, udarnega vala ali drobcev.
	FI	Räjähde; palo-, räjähdys- tai sirpalevaara.
	SV	Explosivt. Fara för brand, tryckvåg eller splitter och kaststycken.

H204	Kalba	2.1 – Sprogiosios medžiagos, 1.4 poklasis
	BG	Опасност от пожар или разпръскване.
	ES	Peligro de incendio o de proyección.
	CS	Nebezpečí požáru nebo zasažení částicemi.
	DA	Fare for brand eller udslyngning af fragmenter.
	DE	Gefahr durch Feuer oder Splitter, Spreng- und Wurfstücke.

▼B

H204	Kalba	2.1 – Sprogiosios medžiagos, 1.4 poklasis
	ET	Süttimis- või laialipaiskumisoht.
	EL	Κίνδυνος πυρκαγιάς ή εκτόξευσης.
	EN	Fire or projection hazard.
	FR	Danger d'incendie ou de projection.
	GA	Guais dóiteáin nó teilgin.
▼M5	HR	Opasnost od vatre ili rasprskavanja.
▼B	IT	Pericolo di incendio o di proiezione.
	LV	Uguns vai izmetes bīstamība.
	LT	Gaisro arba išsvaidymo pavojus.
	HU	Tűz vagy kivetés veszélye.
	MT	Periklu ta' nar jew ta' projezzjoni.
	NL	Gevaar voor brand of scherfwerking.
	PL	Zagrożenie pożarem lub rozrzutem.
	PT	Perigo de incêndio ou projecções.
	RO	Pericol de incendiu sau de proiectare.
	SK	Nebezpečenstvo požiaru alebo rozletenia úlomkov.
	SL	Nevarnost za nastanek požara ali drobcev.
	FI	Palo- tai sirpalevaara.
	SV	Fara för brand eller splitter och kaststycken.

H205	Kalba	2.1 – Sprogiosios medžiagos, 1.5 poklasis5
	BG	Може да предизвика масова експлозия при пожар.
	ES	Peligro de explosión en masa en caso de incendio.
	CS	Při požáru může způsobit masivní výbuch.
	DA	Fare for masseeksplosion ved brand.
	DE	Gefahr der Massenexplosion bei Feuer.
	ET	Süttimise korral massiplahvatusoht.
	EL	Κίνδυνος μαζικής έκρηξης σε περίπτωση πυρκαγιάς.
	EN	May mass explode in fire.
	FR	Danger d'explosion en masse en cas d'incendie.
	GA	D'fhéadfadh sé go mbeadh mórphléascadh i dtine.
▼M5	HR	U vatri može izazvati eksploziju ogromnih razmjera.
▼B	IT	Pericolo di esplosione di massa in caso d'incendio.

▼B

H205	Kalba	2.1 – Sprogiosios medžiagos, 1.5 poklasis5
	LV	Ugunī var masveidā eksplodēt.
	LT	Per gaisrą gali sukelti masinį sprogimą.
	HU	Tűz hatására a teljes tömeg felrobbanhat.
	MT	Jista' jisplodi f'daqqa fin-nar.
	NL	Gevaar voor massa-explosie bij brand.
	PL	Może wybuchać masowo w przypadku pożaru.
	PT	Perigo de explosão em massa em caso de incêndio.
	RO	Pericol de explozie în masă în caz de incendiu.
	SK	Nebezpečenstvo rozsiahleho výbuchu pri požiari.
	SL	Pri požaru lahko eksplodira v masi.
	FI	Koko massa voi räjähtää tulessa.
	SV	Fara för massexplosion vid brand.

▼M19

H206	Kalba	2.17 – Desensibilizuoti sprogmenys, 1 pavojingumo kategorija
	BG	Опасност от пожар или разпръскване; повишен риск от експлозия при понижено съдържание на десенсибилизиращ агент.
	ES	Peligro de incendio, onda expansiva o proyección; mayor riesgo de explosión si se reduce el agente insensibilizante.
	CS	Nebezpečí požáru, tlakové vlny nebo zasažení částicemi; zvýšené nebezpečí výbuchu, sníží-li se objem znecitlivujícího prostředku.
	DA	Fare for brand, eksplosion eller udslyngning af fragmenter; øget risiko for eksplosion, hvis det desensibiliserende middel reduceres.
	DE	Gefahr durch Feuer, Druckstoß oder Sprengstücke; erhöhte Explosionsgefahr wenn das Desensibilisierungsmittel reduziert wird.
	ET	Süttimis-, plahvatus- või laialipaiskumisoht, desensibilisaatori vähenemise korral suurenenud plahvatusoht.
	EL	Κίνδυνος πυρκαγιάς, ανατίναξης ή εκτόξευσης· αυξημένος κίνδυνος έκρηξης εάν μειωθεί ο παράγοντας απευαισθητοποίησης.
	EN	Fire, blast or projection hazard; increased risk of explosion if desensitising agent is reduced.
	FR	Danger d'incendie, d'effet de souffle ou de projection; risque accru d'explosion si la quantité d'agent désensibilisateur est réduite.
	GA	Guais dóiteáin, phléasctha nó teilgin; baol méadaithe pléasctha má laghdaítear an díogróir.
	HR	Opasnost od vatre, udarnog vala ili rasprskavanja; povećan rizik od eksplozije ako je smanjen udio desenzitirajućeg agensa.

▼**M19**

H206	Kalba	2.17 – Desensibilizuoti sprogmenys, 1 pavojingumo kategorija
	IT	Pericolo d'incendio, di spostamento d'aria o di proiezione; maggior rischio di esplosione se l'agente desensibilizzante è ridotto.
	LV	Ugunsbīstamība, triecienviļņbīstamība vai izmetbīstamība; ja desensibilizācijas līdzekļa daudzums samazinājies, palielinās eksplozijas risks.
	LT	Gaisro, sprogimo arba išsvaidymo pavojus; sumažėjus desensibilizacijos veiksnio poveikiui kyla didesnė sprogimo rizika.
	HU	Tűz, robbanás vagy kivetés veszélye; fokozott robbanásveszély a deszenzibilizáló szer csökkenésével.
	MT	Periklu ta' nar, blast jew projjezzjoni; riskju ikbar ta' splużjoni jekk l-aġent disensitizzanti jitnaqqas.
	NL	Gevaar voor brand, luchtdrukwerking of scherfwerking; toegenomen ontploffingsgevaar als de ongevoeligheidsagens wordt verminderd.
	PL	Zagrożenie pożarem, wybuchem lub rozrzutem; zwiększone ryzyko wybuchu jeśli zawartość środka odczulającego została zmniejszona.
	PT	Perigo de incêndio, sopro ou projeções; risco acrescido de explosão se houver redução do agente dessensibilizante.
	RO	Pericol de incendiu, detonare sau proiectare; risc sporit de explozie dacă se reduce agentul de desensibilizare.
	SK	Nebezpečenstvo požiaru, výbuchu alebo rozletenia úlomkov; zvýšené riziko výbuchu, ak sa zníži obsah desenzibilizačného činidla.
	SL	Nevarnost za nastanek požara, udarnega vala ali drobcev; povečana nevarnost eksplozije, če se zmanjša vsebnost desenzibilizatorja.
	FI	Palo-, räjähdys- tai sirpalevaara; suurentunut, jos flegmatointitekijää vähennetään.
	SV	Fara för brand, tryckvåg eller splitter och kaststycken, ökad explosionsrisk om det okänsliggörande ämnet minskas.

H207	Kalba	2.17 – Desensibilizuoti sprogmenys, 2 ir 3 pavojingumo kategorijos
	BG	Опасност от пожар или разпръскване; повишен риск от експлозия при понижено съдържание на десенсибилизиращ агент.
	ES	Peligro de incendio o proyección; mayor riesgo de explosión si se reduce el agente insensibilizante.
	CS	Nebezpečí požáru nebo zasažení částicemi; zvýšené nebezpečí výbuchu, sníží-li se objem znecitlivujícího prostředku.

▼**M19**

H207	Kalba	2.17 – Desensibilizuoti sprogmenys, 2 ir 3 pavojingumo kategorijos
	DA	Fare for brand eller udslyngning af fragmenter; øget risiko for eksplosion, hvis det desensibiliserende middel reduceres.
	DE	Gefahr durch Feuer oder Sprengstücke; erhöhte Explosionsgefahr wenn das Desensibilisierungsmittel reduziert wird.
	ET	Süttimis- või laialipaiskumisoht, desensibilisaatori vähenemise korral suurenenud plahvatusoht.
	EL	Κίνδυνος πυρκαγιάς ή εκτόξευσης· αυξημένος κίνδυνος έκρηξης εάν μειωθεί ο παράγοντας απευαισθητοποίησης.
	EN	Fire or projection hazard; increased risk of explosion if desensitising agent is reduced.
	FR	Danger d'incendie ou de projection; risque accru d'explosion si la quantité d'agent désensibilisateur est réduite.
	GA	Guais dóiteáin nó teilgin; baol méadaithe pléasctha má laghdaítear an dí-íogróir.
	HR	Opasnost od vatre ili rasprskavanja; povećan rizik od eksplozije ako je smanjen udio desenzitirajućeg agensa.
	IT	Pericolo d'incendio o di proiezione; maggior rischio di esplosione se l'agente desensibilizzante è ridotto.
	LV	Ugunsbīstamība vai izmetbīstamība; ja desensibilizācijas līdzekļa daudzums samazinājies, palielinās eksplozijas risks.
	LT	Gaisro arba išsvaidymo pavojus; sumažėjus desensibilizacijos veiksnio poveikiui kyla didesnė sprogimo rizika.
	HU	Tűz vagy kivetés veszélye; fokozott robbanásveszély a deszenzibilizáló szer csökkenésével.
	MT	Periklu ta' nar jew projezzjoni; riskju ikbar ta' splużjoni jekk l-aġent disensitizzanti jitnaqqas.
	NL	Gevaar voor brand of scherfwerking; toegenomen ontploffingsgevaar als de ongevoeligheidsagens wordt verminderd.
	PL	Zagrożenie pożarem lub rozrzutem; zwiększone ryzyko wybuchu jeśli zawartość środka odczulającego została zmniejszona.
	PT	Perigo de incêndio ou projeções; risco acrescido de explosão se houver redução do agente dessensibilizante.
	RO	Pericol de incendiu sau proiectare; risc sporit de explozie dacă se reduce agentul de desensibilizare.
	SK	Nebezpečenstvo požiaru alebo rozletenia úlomkov; zvýšené riziko výbuchu, ak sa zníži obsah desenzibilizačného činidla.

▼**M19**

H207	Kalba	2.17 – Desensibilizuoti sprogmenys, 2 ir 3 pavojingumo kategorijos
	SL	Nevarnost za nastanek požara ali drobcev; povečana nevarnost eksplozije, če se zmanjša vsebnost desenzibilizatorja.
	FI	Palo- tai sirpalevaara; suurentunut, jos flegmatointitekijää vähennetään.
	SV	Fara för brand eller splitter och kaststycken. ökad explosionsrisk om det okänsliggörande ämnet minskas.

H208	Kalba	2.17 – Desensibilizuoti sprogmenys, 4 pavojingumo kategorija
	BG	Опасност от пожар; повишен риск от експлозия при понижено съдържание на десенсибилизиращ агент.
	ES	Peligro de incendio; mayor riesgo de explosión si se reduce el agente insensibilizante.
	CS	Nebezpečí požáru; zvýšené nebezpečí výbuchu, sníží-li se objem znecitlivujícího prostředku.
	DA	Brandfare; øget risiko for eksplosion, hvis det desensibiliserende middel reduceres.
	DE	Gefahr durch Feuer; erhöhte Explosionsgefahr wenn das Desensibilisierungsmittel reduziert wird.
	ET	Süttimisoht; desensibilisaatori vähenemise korral suurenenud plahvatusoht.
	EL	Κίνδυνος πυρκαγιάς· αυξημένος κίνδυνος έκρηξης εάν μειωθεί ο παράγοντας απευαισθητοποίησης.
	EN	Fire hazard; increased risk of explosion if desensitising agent is reduced.
	FR	Danger d'incendie; risque accru d'explosion si la quantité d'agent désensibilisateur est réduite.
	GA	Guais dóiteáin; baol méadaithe pléasctha má laghdaítear an dí-íogróir.
	HR	Opasnost od vatre; povećan rizik od eksplozije ako je smanjen udio desenzitirajućeg agensa.
	IT	Pericolo d'incendio; maggior rischio di esplosione se l'agente desensibilizzante è ridotto.
	LV	Ugunsbīstamība; ja desensibilizācijas līdzekļa daudzums samazinājies, palielinās eksplozijas risks.
	LT	Gaisro pavojus; sumažėjus desensibilizacijos veiksnio poveikiui kyla didesnė sprogimo rizika.
	HU	Tűz veszélye; fokozott robbanásveszély a deszenzibilizáló szer csökkenésével.
	MT	Periklu ta' nar; riskju ikbar ta' splużjoni jekk l-aġent disensitizzanti jitnaqqas.

▼M19

H208	Kalba	2.17 – Desensibilizuoti sprogmenys, 4 pavojingumo kategorija
	NL	Gevaar voor brand; toegenomen ontploffingsgevaar als de ongevoeligheidsagens wordt verminderd.
	PL	Zagrożenie pożarem; zwiększone ryzyko wybuchu jeśli zawartość środka odczulającego została zmniejszona.
	PT	Perigo de incêndio; risco acrescido de explosão se houver redução do agente dessensibilizante.
	RO	Pericol de incendiu; risc sporit de explozie dacă se reduce agentul de desensibilizare.
	SK	Nebezpečenstvo požiaru; zvýšené riziko výbuchu, ak sa zníži obsah desenzibilizačného činidla.
	SL	Nevarnost za nastanek požara; povečana nevarnost eksplozije, če se zmanjša vsebnost desenzibilizatorja.
	FI	Palovaara; suurentunut, jos flegmatointitekijää vähennetään.
	SV	Fara för brand, ökad explosionsrisk om det okänsliggörande ämnet minskas.

H220	Kalba	2.2 – Degiosios dujos, 1A pavojingumo kategorija
▼B	BG	Изключително запалим газ.
	ES	Gas extremadamente inflamable.
	CS	Extrémně hořlavý plyn.
	DA	Yderst brandfarlig gas.
	DE	Extrem entzündbares Gas.
	ET	Eriti tuleohtlik gaas.
	EL	Εξαιρετικά εύφλεκτο αέριο.
	EN	Extremely flammable gas.
	FR	Gaz extrêmement inflammable.
	GA	Gás fíor-inadhainte.
▼M5	HR	Vrlo lako zapaljivi plin.
▼B	IT	Gas altamente infiammabile.
	LV	Īpaši viegli uzliesmojoša gāze.
	LT	Ypač degios dujos.
	HU	Rendkívül tűzveszélyes gáz.
	MT	Gass li jaqbad malajr ħafna.
	NL	Zeer licht ontvlambaar gas.
	PL	Skrajnie łatwopalny gaz.
	PT	Gás extremamente inflamável.
	RO	Gaz extrem de inflamabil.
	SK	Mimoriadne horľavý plyn.
	SL	Zelo lahko vnetljiv plin.

▼M19

H220	Kalba	2.2 – Degiosios dujos, 1A pavojingumo kategorija
▼B	FI	Erittäin helposti syttyvä kaasu.
	SV	Extremt brandfarlig gas.

▼M19

H221	Kalba	2.2 – Degiosios dujos, 1B ir 2 pavojingumo kategorijos
▼B	BG	Запалим газ.
	ES	Gas inflamable.
	CS	Hořlavý plyn.
	DA	Brandfarlig gas.
	DE	Entzündbares Gas.
	ET	Tuleohtlik gaas.
	EL	Εύφλεκτο αέριο.
	EN	Flammable gas.
	FR	Gaz inflammable.
	GA	Gás inadhainte.
▼M5	HR	Zapaljivi plin.
▼B	IT	Gas infiammabile.
	LV	Uzliesmojoša gāze.
	LT	Degios dujos.
	HU	Tűzveszélyes gáz.
	MT	Gass li jaqbad.
	NL	Ontvlambaar gas.
	PL	Gaz łatwopalny.
	PT	Gás inflamável.
	RO	Gaz inflamabil.
	SK	Horľavý plyn.
	SL	Vnetljiv plin.
	FI	Syttyvä kaasu.
	SV	Brandfarlig gas.

▼M4

H222	Kalba	2.3 – Aerozoliai, 1 pavojaus kategorija
▼B	BG	Изключително запалим аерозол.
	ES	Aerosol extremadamente inflamable.
	CS	Extrémně hořlavý aerosol.
	DA	Yderst brandfarlig aerosol.
	DE	Extrem entzündbares Aerosol.
	ET	Eriti tuleohtlik aerosool.
	EL	Εξαιρετικά εύφλεκτο αερόλυμα.
	EN	Extremely flammable aerosol.

▼M4

H222	Kalba	2.3 – Aerozoliai, 1 pavojaus kategorija
▼B	FR	Aérosol extrêmement inflammable.
	GA	Aerasól fíor-inadhainte.
▼M5	HR	Vrlo lako zapaljivi aerosol.
▼B	IT	Aerosol altamente infiammabile.
	LV	Īpaši viegli uzliesmojošs aerosols.
	LT	Ypač degus aerozolis.
	HU	Rendkívül tűzveszélyes aeroszol.
	MT	Aerosol li jaqbad malajr ħafna.
	NL	Zeer licht ontvlambare aerosol.
	PL	Skrajnie łatwopalny aerozol.
	PT	Aerossol extremamente inflamável.
	RO	Aerosol extrem de inflamabil.
	SK	Mimoriadne horľavý aerosól.
	SL	Zelo lahko vnetljiv aerosol.
	FI	Erittäin helposti syttyvä aerosoli.
	SV	Extremt brandfarlig aerosol.

▼M4

H223	Kalba	2.3 – Aerozoliai, 2 pavojaus kategorija
	BG	Запалим аерозол.
	ES	Aerosol inflamable.
	CS	Hořlavý aerosol.
	DA	Brandfarlig aerosol.
	DE	Entzündbares Aerosol.
	ET	Tuleohtlik aerosool.
	EL	Εύφλεκτο αερόλυμα.
	EN	Flammable aerosol.
	FR	Aérosol inflammable.
	GA	Aerasól inadhainte.
▼M5	HR	Zapaljivi aerosol.
▼M4	IT	Aerosol infiammabile.
	LV	Uzliesmojošs aerosols.
	LT	Degus aerozolis.
	HU	Tűzveszélyes aeroszol.
	MT	Aerosol li jaqbad.
	NL	Ontvlambaar aerosol.
	PL	Łatwopalny aerozol.
	PT	Aerossol inflamável.
	RO	Aerosol inflamabil.
	SK	Horľavý aerosól.
	SL	Vnetljiv aerosol.
	FI	Syttyvä aerosoli.
	SV	Brandfarlig aerosol.

▼B

H224	Kalba	2.6 – Degieji skysčiai, 1 pavojaus kategorija
	BG	Изключително запалими течност и пари.
	ES	Líquido y vapores extremadamente inflamables.
	CS	Extrémně hořlavá kapalina a páry.
	DA	Yderst brandfarlig væske og damp.
	DE	Flüssigkeit und Dampf extrem entzündbar.
	ET	Eriti tuleohtlik vedelik ja aur.
	EL	Υγρό και ατμοί εξαιρετικά εύφλεκτα.
	EN	Extremely flammable liquid and vapour.
	FR	Liquide et vapeurs extrêmement inflammables.
	GA	Leacht fíor-inadhainte agus gal fhíor-inadhainte.
▼M5	HR	Vrlo lako zapaljiva tekućina i para.
▼B	IT	Liquido e vapori altamente infiammabili.
	LV	Īpaši viegli uzliesmojošs šķidrums un tvaiki.
	LT	Ypač degūs skystis ir garai.
	HU	Rendkívül tűzveszélyes folyadék és gőz.
	MT	Likwidu u fwar li jaqbdu malajr ħafna.
	NL	Zeer licht ontvlambare vloeistof en damp.
	PL	Skrajnie łatwopalna ciecz i pary.
	PT	Líquido e vapor extremamente inflamáveis.
	RO	Lichid și vapori extrem de inflamabili.
	SK	Mimoriadne horľavá kvapalina a pary.
	SL	Zelo lahko vnetljiva tekočina in hlapi.
	FI	Erittäin helposti syttyvä neste ja höyry.
	SV	Extremt brandfarlig vätska och ånga.

H225	Kalba	2.6 – Degieji skysčiai, 2 pavojaus kategorija
	BG	Силно запалими течност и пари.
	ES	Líquido y vapores muy inflamables.
	CS	Vysoce hořlavá kapalina a páry.
	DA	Meget brandfarlig væske og damp.
	DE	Flüssigkeit und Dampf leicht entzündbar.
	ET	Väga tuleohtlik vedelik ja aur.
	EL	Υγρό και ατμοί πολύ εύφλεκτα.
	EN	Highly flammable liquid and vapour.
	FR	Liquide et vapeurs très inflammables.

▼B

H225	Kalba	2.6 – Degieji skysčiai, 2 pavojaus kategorija
	GA	Leacht an-inadhainte agus gal an-inadhainte.
▼M5	HR	Lako zapaljiva tekućina i para.
▼B	IT	Liquido e vapori facilmente infiammabili.
	LV	Viegli uzliesmojošs šķidrums un tvaiki.
	LT	Labai degūs skystis ir garai.
	HU	Fokozottan tűzveszélyes folyadék és gőz.
	MT	Likwidu u fwar li jaqbdu malajr ħafna.
	NL	Licht ontvlambare vloeistof en damp.
	PL	Wysoce łatwopalna ciecz i pary.
	PT	Líquido e vapor facilmente inflamáveis.
	RO	Lichid și vapori foarte inflamabili.
	SK	Veľmi horľavá kvapalina a pary.
	SL	Lahko vnetljiva tekočina in hlapi.
	FI	Helposti syttyvä neste ja höyry.
	SV	Mycket brandfarlig vätska och ånga.

H226	Kalba	2.6 – Degieji skysčiai, 3 pavojaus kategorija
	BG	Запалими течност и пари.
	ES	Líquidos y vapores inflamables.
	CS	Hořlavá kapalina a páry.
	DA	Brandfarlig væske og damp.
	DE	Flüssigkeit und Dampf entzündbar.
	ET	Tuleohtlik vedelik ja aur.
	EL	Υγρό και ατμοί εύφλεκτα.
	EN	Flammable liquid and vapour.
	FR	Liquide et vapeurs inflammables.
	GA	Leacht inadhainte agus gal inadhainte.
▼M5	HR	Zapaljiva tekućina i para.
▼B	IT	Liquido e vapori infiammabili.
	LV	Uzliesmojošs šķidrums un tvaiki.
	LT	Degūs skystis ir garai.
	HU	Tűzveszélyes folyadék és gőz.
	MT	Likwidu u fwar li jaqbdu.
	NL	Ontvlambare vloeistof en damp.
	PL	Łatwopalna ciecz i pary.
	PT	Líquido e vapor inflamáveis.

▼B

H226	Kalba	2.6 – Degieji skysčiai, 3 pavojaus kategorija
	RO	Lichid și vapori inflamabili.
	SK	Horľavá kvapalina a pary.
	SL	Vnetljiva tekočina in hlapi.
	FI	Syttyvä neste ja höyry.
	SV	Brandfarlig vätska och ånga.

H228	Kalba	2.7 – Degiosios kietosios medžiagos, 1 ir 2 pavojaus kategorijos
	BG	Запалимо твърдо вещество.
	ES	Sólido inflamable.
	CS	Hořlavá tuhá látka.
	DA	Brandfarligt fast stof.
	DE	Entzündbarer Feststoff.
	ET	Tuleohtlik tahke aine.
	EL	Εύφλεκτο στερεό.
	EN	Flammable solid.
	FR	Matière solide inflammable.
	GA	Solad inadhainte.
▼M5	HR	Zapaljiva krutina.
▼B	IT	Solido infiammabile.
	LV	Uzliesmojoša cieta viela.
	LT	Degi kietoji medžiaga.
	HU	Tűzveszélyes szilárd anyag.
	MT	Solidu li jaqbad.
	NL	Ontvlambare vaste stof.
	PL	Substancja stała łatwopalna.
	PT	Sólido inflamável.
	RO	Solid inflamabil.
	SK	Horľavá tuhá látka.
	SL	Vnetljiva trdna snov.
	FI	Syttyvä kiinteä aine.
	SV	Brandfarligt fast ämne.

▼M4

H229	Kalba	2.3 – Aerozoliai, 1, 2, 3 pavojaus kategorijos
	BG	Съд под налягане: може да експлодира при нагряване.
	ES	Recipiente a presión: Puede reventar si se calienta.
	CS	Nádoba je pod tlakem: při zahřívání se může roztrhnout.

▼M4

H229	Kalba	2.3 – Aerozoliai, 1, 2, 3 pavojaus kategorijos
	DA	Beholder under tryk. Kan sprænges ved opvarmning.
	DE	Behälter steht unter Druck: Kann bei Erwärmung bersten.
	ET	Mahuti on rõhu all: kuumenemisel võib lõhkeda.
	EL	Δοχείο υπό πίεση. Κατά τη θέρμανση μπορεί να διαρραγεί.
	EN	Pressurised container: May burst if heated.
	FR	Récipient sous pression: peut éclater sous l'effet de la chaleur.
	GA	Coimeádán brúchóirithe: D'fhéadfadh sé pléascadh, má théitear é.
▼M8	HR	Spremnik pod tlakom: može se rasprsnuti ako se grije.
▼M4	IT	Contenitore pressurizzato: può esplodere se riscaldato.
	LV	Tvertne zem spiediena: karstumā var eksplodēt.
	LT	Slėginė talpykla. Kaitinama gali sprogti.
	HU	Az edényben túlnyomás uralkodik: hő hatására megrepedhet.
	MT	Kontenitur taħt pressjoni. Jista jinfaqa meta jissaħħan.
	NL	Houder onder druk: kan open barsten bij verhitting.
	PL	Pojemnik pod ciśnieniem: Ogrzanie grozi wybuchem.
	PT	Recipiente sob pressão: risco de explosão sob a ação do calor.
	RO	Recipient sub presiune: Poate exploda daca este incalzit.
	SK	Nádoba je pod tlakom: Pri zahriatí sa môže roztrhnúť.
	SL	Posoda je pod tlakom: lahko eksplodira pri segrevanju.
	FI	Painesäiliö: Voi revetä kuumennettaessa.
	SV	Tryckbehållare: Kan sprängas vid uppvärmning.

▼M19

H230	Kalba	2.2 – Degiosios dujos, 1A pavojingumo kategorija, chemiškai nestabilios A kategorijos dujos
▼M4	BG	Може да реагира експлозивно дори при отсъствие на въздух.
	ES	Puede explotar incluso en ausencia de aire.
	CS	Může reagovat výbušně i bez přítomnosti vzduchu.
	DA	Kan reagere eksplosivt selv i fravær af luft.
	DE	Kann auch in Abwesenheit von Luft explosionsartig reagieren.
	ET	Võib reageerida plahvatuslikult isegi õhuga kokku puutumata.

▼M19

H230	Kalba	2.2 – Degiosios dujos, 1A pavojingumo kategorija, chemiškai nestabilios A kategorijos dujos
▼M4	EL	Δύναται να εκραγεί ακόμη και απουσία αέρος.
	EN	May react explosively even in the absence of air.
	FR	Peut exploser même en l'absence d'air.
	GA	D'fhéadfadh sé imoibriú go pléascach fiú mura bhfuil aer ann.
▼M8	HR	Može eksplozivno reagirati i bez prisustva zraka.
▼M4	IT	Può esplodere anche in assenza di aria.
	LV	Var eksplodēt pat bezgaisa vidē.
	LT	Gali sprogti net ir nesant oro.
	HU	Még levegő hiányában is robbanásszerű reakcióba léphet.
	MT	Jista jisplodi anke fin-nuqqas ta' l-arja.
	NL	Kan explosief reageren zelfs in afwezigheid van lucht.
	PL	Może reagować wybuchowo nawet bez dostępu powietrza.
	PT	Pode reagir explosivamente mesmo na ausência de ar.
	RO	Pericol de explozie, chiar si in absenta aerului.
	SK	Môže reagovať výbušne aj bez prítomnosti vzduchu.
	SL	Lahko reagira eksplozivno tudi v odsotnosti zraka.
	FI	Voi reagoida räjähtäen jopa ilmattomassa tilassa.
	SV	Kan reagera explosivt även i frånvaro av luft.

▼M19

H231	Kalba	2.2 – Degiosios dujos, 1A pavojingumo kategorija, chemiškai nestabilios B kategorijos dujos
▼M4	BG	Може да реагира експлозивно дори при отсъствие на въздух при повишено налягане и/или температура.
	ES	Puede explotar incluso en ausencia de aire, a presión y/o temperatura elevadas.
	CS	Při zvýšeném tlaku a/nebo teplotě může reagovat výbušně i bez přítomnosti vzduchu.
	DA	Kan reagere eksplosivt selv i fravær af luft ved forhøjet tryk og/eller temperatur.
	DE	Kann auch in Abwesenheit von Luft bei erhöhtem Druck und/oder erhöhter Temperatur explosionsartig reagieren.
	ET	Võib reageerida plahvatuslikult isegi õhuga kokku puutumata kõrgenenud rõhul ja/või temperatuuril.
	EL	Δύναται να εκραγεί σε υψηλή θερμοκρασία και/ή πίεση ακόμη και απουσία αέρος.
	EN	May react explosively even in the absence of air at elevated pressure and/or temperature.

▼M19

H231	Kalba	2.2 – Degiosios dujos, 1A pavojingumo kategorija, chemiškai nestabilios B kategorijos dujos
▼M4	FR	Peut exploser même en l'absence d'air à une pression et/ou température élevée(s).
	GA	D'fhéadfadh sé imoibriú go pléascach fiú mura bhfuil aer ann ag brú ardaithe agus/nó ag teocht ardaithe.
▼M8	HR	Može eksplozivno reagirati i bez prisustva zraka na povišenom tlaku i/ili temperaturi.
▼M4	IT	Può esplodere anche in assenza di aria a pressione e/o temperatura elevata.
	LV	Var eksplodēt pat bezgaisa vidē, paaugstinoties spiedienam un/vai temperatūrai.
	LT	Gali sprogti net ir nesant oro, esant didesniam slėgiui ir (arba) temperatūrai.
	HU	Magas nyomáson és/vagy hőmérsékleten még levegő hiányában is robbanásszerű reakcióba léphet.
	MT	Jista jisplodi anke fin-nuqqas ta' l-arja fi pressjoni għolja u/jew f'temperatura għolja.
	NL	Kan explosief reageren zelfs in afwezigheid van lucht bij verhoogde druk en/of temperatuur.
	PL	Może reagować wybuchowo nawet bez dostępu powietrza pod zwiększonym ciśnieniem i/lub po ogrzaniu.
	PT	Pode reagir explosivamente mesmo na ausência de ar a alta pressão e/ou temperatura.
	RO	Pericol de explozie, chiar și în absența aerului la presiune și/sau temperatură ridicată.
	SK	Môže reagovať výbušne aj bez prítomnosti vzduchu pri zvýšenom tlaku a/alebo teplote.
	SL	Lahko reagira eksplozivno tudi v odsotnosti zraka pri povišanem tlaku in/ali temperature.
	FI	Voi reagoida räjähtäen jopa ilmattomassa tilassa kohonneessa paineessa ja/tai lämpötilassa.
	SV	Kan reagera explosivt även i frånvaro av luft vid förhöjt tryck och/eller temperatur.

▼M19

H232	Kalba	2.2 – Degiosios dujos, 1A pavojingumo kategorija, piroforinės dujos
	BG	Може да се запали спонтанно при контакт с въздух.
	ES	Puede inflamarse espontáneamente en contacto con el aire.
	CS	Při styku se vzduchem se může samovolně vznítit.
	DA	Kan selvantænde ved kontakt med luft.
	DE	Kann sich bei Kontakt mit Luft spontan entzünden.
	ET	Kokkupuutel õhuga võib süttida iseenesest.
	EL	Ενδέχεται να αυτοαναφλεγεί εάν εκτεθεί στον αέρα.
	EN	May ignite spontaneously if exposed to air.
	FR	Peut s'enflammer spontanément au contact de l'air.

▼**M19**

H232	Kalba	2.2 – Degiosios dujos, 1A pavojingumo kategorija, piroforinės dujos
	GA	D'fhéadfadh an ní uathadhaint i gcás nochtadh don aer.
	HR	Može se spontano zapaliti u dodiru sa zrakom.
	IT	Spontaneamente infiammabile all'aria.
	LV	Saskarē ar gaisu var spontāni aizdegties.
	LT	Ore gali užsidegti savaime.
	HU	Levegővel érintkezve öngyulladásra hajlamos.
	MT	Jista' jieħu n-nar spontanjament jekk ikun espost għall-arja.
	NL	Kan spontaan ontbranden bij blootstelling aan lucht.
	PL	Może ulegać samozapaleniu w przypadku wystawienia na działanie powietrza.
	PT	Pode inflamar-se espontaneamente em contacto com o ar.
	RO	Se poate aprinde spontan dacă intră în contact cu aerul.
	SK	Pri kontakte so vzduchom sa môže spontánne vznietit.
	SL	V stiku z zrakom lahko pride do samodejnega vžiga.
	FI	Voi syttyä itsestään palamaan joutuessaan kosketuksiin ilman kanssa.
	SV	Kan spontanantända vid kontakt med luft.

▼**B**

H240	Kalba	2.8 – Savaime reaguojančios medžiagos ir mišiniai, A tipas 2.1.5 – Organiniai peroksidai, A tipas
	BG	Може да предизвика експлозия при нагряване.
	ES	Peligro de explosión en caso de calentamiento.
	CS	Zahřívání může způsobit výbuch.
	DA	Eksplosionsfare ved opvarmning.
	DE	Erwärmung kann Explosion verursachen.
	ET	Kuumenemisel võib plahvatada.
	EL	Η θέρμανση μπορεί να προκαλέσει έκρηξη.

▼B

H240	Kalba	2.8 – Savaime reaguojančios medžiagos ir mišiniai, A tipas 2.1.5 – Organiniai peroksidai, A tipas
	EN	Heating may cause an explosion.
	FR	Peut exploser sous l'effet de la chaleur.
	GA	D'fhéadfadh téamh a bheith ina chúis le pléascadh.
▼M5	HR	Zagrijavanje može uzrokovati eksploziju.
▼B	IT	Rischio di esplosione per riscaldamento.
	LV	Sakaršana var izraisīt eksploziju.
	LT	Kaitinant gali sprogti.
	HU	Hő hatására robbanhat.
	MT	It-tiswin jista' jikkawża splużjoni.
	NL	Ontploffingsgevaar bij verwarming.
	PL	Ogrzanie grozi wybuchem.
	PT	Risco de explosão sob a acção do calor.
	RO	Pericol de explozie în caz de încălzire.
	SK	Zahrievanie môže spôsobiť výbuch.
	SL	Segrevanje lahko povzroči eksplozijo.
	FI	Räjähdysvaarallinen kuumennettaessa.
	SV	Explosivt vid uppvärmning.

H241	Kalba	2.8 – Savaime reaguojančios medžiagos ir mišiniai, B tipas 2.1.5 – Organiniai peroksidai, B tipas
	BG	Може да предизвика пожар или експлозия при нагряване.
	ES	Peligro de incendio o explosión en caso de calentamiento.
	CS	Zahřívání může způsobit požár nebo výbuch.
	DA	Brand- eller eksplosionsfare ved opvarmning.
	DE	Erwärmung kann Brand oder Explosion verursachen.
	ET	Kuumenemisel võib süttida või plahvatada.
	EL	Η θέρμανση μπορεί να προκαλέσει πυρκαγιά ή έκρηξη.

▼B

H241	Kalba	2.8 – Savaime reaguojančios medžiagos ir mišiniai, B tipas 2.1.5 – Organiniai peroksidai, B tipas
	EN	Heating may cause a fire or explosion.
	FR	Peut s'enflammer ou exploser sous l'effet de la chaleur.
	GA	D'fhéadfadh téamh a bheith ina chúis le dóiteán nó le pléascadh.
▼M5	HR	Zagrijavanje može uzrokovati požar ili eksploziju.
▼B	IT	Rischio d'incendio o di esplosione per riscaldamento.
	LV	Sakaršana var izraisīt degšanu vai eksploziju.
	LT	Kaitinant gali sukelti gaisrą arba sprogti.
	HU	Hő hatására meggyulladhat vagy robbanhat.
	MT	It-tiswin jista' jikkawża nar jew splużjoni.
	NL	Brand- of ontploffingsgevaar bij verwarming.
	PL	Ogrzanie może spowodować pożar lub wybuch.
	PT	Risco de explosão ou de incêndio sob a acção do calor.
	RO	Pericol de incendiu sau de explozie în caz de încălzire.
	SK	Zahrievanie môže spôsobiť požiar alebo výbuch.
	SL	Segrevanje lahko povzroči požar ali eksplozijo.
	FI	Räjähdys- tai palovaarallinen kuumennettaessa.
	SV	Brandfarligt eller explosivt vid uppvärmning.

H242	Kalba	2.8 – Savaime reaguojančios medžiagos ir mišiniai, C, D, E, F tipai 2.1.5 – Organiniai peroksidai, C, D, E ir F tipai
	BG	Може да предизвика пожар при нагряване.
	ES	Peligro de incendio en caso de calentamiento.
	CS	Zahřívání může způsobit požár.
	DA	Brandfare ved opvarmning.
	DE	Erwärmung kann Brand verursachen.
	ET	Kuumenemisel võib süttida.
	EL	Η θέρμανση μπορεί να προκαλέσει πυρκαγιά.
	EN	Heating may cause a fire.
	FR	Peut s'enflammer sous l'effet de la chaleur.
	GA	D'fhéadfadh téamh a bheith ina chúis le dóiteán.
▼M5	HR	Zagrijavanje može uzrokovati požar.
▼B	IT	Rischio d'incendio per riscaldamento.

▼B

H242	Kalba	2.8 – Savaime reaguojančios medžiagos ir mišiniai, C, D, E, F tipai 2.1.5 – Organiniai peroksidai, C, D, E ir F tipai
	LV	Sakaršana var izraisīt degšanu.
	LT	Kaitinant gali sukelti gaisrą.
	HU	Hő hatására meggyulladhat.
	MT	It-tisħin jista' jikkawża nar.
	NL	Brandgevaar bij verwarming.
	PL	Ogrzanie może spowodować pożar.
	PT	Risco de incêndio sob a acção do calor.
	RO	Pericol de incendiu în caz de încălzire.
	SK	Zahrievanie môže spôsobiť požiar.
	SL	Segrevanje lahko povzroči požar.
	FI	Palovaarallinen kuumennettaessa.
	SV	Brandfarligt vid uppvärmning.

H250	Kalba	2.9 – Piroforiniai skysčiai, 1 pavojaus kategorija 2.10 – Piroforinės kietosios medžiagos, 1 pavojaus kategorija
	BG	Самозапалва се при контакт с въздух.
	ES	Se inflama espontáneamente en contacto con el aire.
	CS	Při styku se vzduchem se samovolně vznítí.
	DA	Selvantænder ved kontakt med luft.
	DE	Entzündet sich in Berührung mit Luft von selbst.
	ET	Kokkupuutel õhuga süttib iseenesest.
	EL	Αυταναφλέγεται εάν εκτεθεί στον αέρα.
	EN	Catches fire spontaneously if exposed to air.
	FR	S'enflamme spontanément au contact de l'air.
	GA	Téann trí thine go spontáineach má nochtar don aer.
▼M5	HR	Samozapaljivo u dodiru sa zrakom.
▼B	IT	Spontaneamente infiammabile all'aria.
	LV	Spontāni aizdegas saskarē ar gaisu.
	LT	Veikiami oro savaime užsidega.
	HU	Levegővel érintkezve önmagától meggyullad.
	MT	Jieħu n-nar spontanjament jekk ikun espost għall-arja.
	NL	Vat spontaan vlam bij blootstelling aan lucht.
	PL	Zapala się samorzutnie w przypadku wystawienia na działanie powietrza.

▼B

H250	Kalba	2.9 – Piroforiniai skysčiai, 1 pavojaus kategorija 2.10 – Piroforinės kietosios medžiagos, 1 pavojaus kategorija
	PT	Risco de inflamação espontânea em contacto com o ar.
	RO	Se aprinde spontan, în contact cu aerul.
	SK	Pri kontakte so vzduchuom sa spontánne vznieti.
	SL	Samodejno se vžge na zraku.
	FI	Syttyy itsestään palamaan joutuessaan kosketuksiin ilman kanssa.
	SV	Spontanantänder vid kontakt med luft.

H251	Kalba	2.11 – Savaime kaistančios medžiagos ir mišiniai, 1 pavojaus kategorija
	BG	Самонагряващо се: може да се запали.
	ES	Se calienta espontáneamente; puede inflamarse.
	CS	Samovolně se zahřívá: může se vznítit.
	DA	Selvopvarmende, kan selvantænde.
	DE	Selbsterhitzungsfähig; kann in Brand geraten.
	ET	Isekuumenev, võib süttida.
	EL	Αυτοθερμαίνεται: μπορεί να αναφλεγεί.
	EN	Self-heating: may catch fire.
	FR	Matière auto-échauffante; peut s'enflammer.
	GA	Féintéamh: d'fhéadfadh sé dul trí thine.
▼M5	HR	Samozagrijavanje; može se zapaliti.
▼B	IT	Autoriscaldante; può infiammarsi.
	LV	Pašsasilstošs; var aizdegties.
	LT	Savaime kaistančios, gali užsidegti.
	HU	Önmelegedő: meggyulladhat.
	MT	Jisħon waħdu: jista' jieħu n-nar.
	NL	Vatbaar voor zelfverhitting: kan vlam vatten.
	PL	Substancja samonagrzewająca się: może się zapalić.
	PT	Susceptível de auto-aquecimento: risco de inflamação.
	RO	Se autoîncălzește, pericol de aprindere.
	SK	Samovoľne sa zahrieva; môže sa vznietiť.
	SL	Samosegrevanje: lahko povzroči požar.
	FI	Itsestään kuumeneva; voi syttyä palamaan.
	SV	Självupphettande. Kan börja brinna.

▼B

H252	Kalba	2.11 – Savaime kaistančios medžiagos ir mišiniai, 2 pavojaus kategorija
	BG	Самонагряващо се в големи количества; може да се запали.
	ES	Se calienta espontáneamente en grandes cantidades; puede inflamarse.
	CS	Ve velkém množství se samovolně zahřívá; může se vznítit.
	DA	Selvopvarmende i store mængder, kan selvantænde.
	DE	In großen Mengen selbsterhitzungsfähig; kann in Brand geraten.
	ET	Suurtes kogustes isekuumenev, võib süttida.
	EL	Σε μεγάλες ποσότητες αυτοθερμαίνεται: μπορεί να αναφλεγεί.
	EN	Self-heating in large quantities; may catch fire.
	FR	Matière auto-échauffante en grandes quantités; peut s'enflammer.
	GA	Féintéamh ina mhórchainníochtaí; d'fhéadfadh sé dul trí thine.
▼M5	HR	Samozagrijavanje u velikim količinama; može se zapaliti.
▼B	IT	Autoriscaldante in grandi quantità; può infiammarsi.
	LV	Lielos apjomos pašsasilstošs; var aizdegties.
	LT	Laikant dideliais kiekiais savaime kaista, gali užsidegti.
	HU	Nagy mennyiségben önmelegedő; meggyulladhat.
	MT	Jisħon waħdu f'kwantitajiet kbar; jista' jieħu n-nar.
	NL	In grote hoeveelheden vatbaar voor zelfverhitting; kan vlam vatten.
	PL	Substancja samonagrzewająca się w dużych ilościach; może się zapalić.
	PT	Susceptível de auto-aquecimento em grandes quantidades: risco de inflamação.
	RO	►C5 Se autoîncălzește în cantități mari; pericol de aprindere. ◄
	SK	Vo veľkých množstvách sa samovoľne zahrieva; môže sa vznietiť.
	SL	Samosegrevanje v velikih količinah; lahko povzroči požar.
	FI	Suurina määrinä itsestään kuumeneva; voi syttyä palamaan.
	SV	Självupphettande i stora mängder. Kan börja brinna.

▼B

H260	Kalba	2.12 – Medžiagos ir mišiniai, kontaktuodami su vandeniu išskiriantys degiąsias dujas, 1 pavojaus kategorija
	BG	При контакт с вода отделя запалими газове, които могат да се самозапалят.
	ES	En contacto con el agua desprende gases inflamables que pueden inflamarse espontáneamente.
	CS	Při styku s vodou uvolňuje hořlavé plyny, které se mohou samovolně vznítit.
	DA	Ved kontakt med vand udvikles brandfarlige gasser, som kan selvantænde.
	DE	In Berührung mit Wasser entstehen entzündbare Gase, die sich spontan entzünden können.
	ET	Kokkupuutel veega eraldab tuleohtlikke gaase, mis võivad iseenesest süttida.
	EL	Σε επαφή με το νερό ελευθερώνει εύφλεκτα αέρια τα οποία μπορούν να αυτοαναφλεγούν.
	EN	In contact with water releases flammable gases which may ignite spontaneously.
	FR	Dégage au contact de l'eau des gaz inflammables qui peuvent s'enflammer spontanément.
	GA	I dteagmháil le huisce scaoiltear gáis inadhainte a d'fhéadfadh uathadhaint.
▼M5	HR	U dodiru s vodom oslobađa zapaljive plinove koji se mogu spontano zapaliti.
▼B	IT	A contatto con l'acqua libera gas infiammabili che possono infiammarsi spontaneamente.
	LV	Nonākot saskarē ar ūdeni, izdala uzliesmojošas gāzes, kas var spontāni aizdegties.
	LT	Kontaktuodami su vandeniu išskiria degias dujas, kurios gali savaime užsidegti.
	HU	Vízzel érintkezve öngyulladásra hajlamos tűzveszélyes gázokat bocsát ki.
	MT	Meta jmiss ma' l-ilma jerħi gassijiet li jaqbdu li jistgħu jieħdu n-nar spontanjament.
	NL	In contact met water komen ontvlambare gassen vrij die spontaan kunnen ontbranden.
	PL	W kontakcie z wodą uwalniają łatwopalne gazy, które mogą ulegać samozapaleniu.
	PT	Em contacto com a água liberta gases que se podem inflamar espontaneamente.
	RO	În contact cu apa degajă gaze inflamabile care se pot aprinde spontan.
	SK	Pri kontakte s vodou uvoľňuje horľavé plyny, ktoré sa môžu spontánne zapáliť.
	SL	V stiku z vodo se sproščajo vnetljivi plini, ki se lahko samodejno vžgejo.
	FI	Kehittää itsestään syttyviä kaasuja veden kanssa.
	SV	Vid kontakt med vatten utvecklas brandfarliga gaser som kan självantända.

▼B

H261	Kalba	2.12 – Medžiagos ir mišiniai, kontaktuodami su vandeniu išskiriantys degiąsias dujas, 2 ir 3 pavojaus kategorija
	BG	При контакт с вода отделя запалими газове.
	ES	En contacto con el agua desprende gases inflamables.
	CS	Při styku s vodou uvolňuje hořlavé plyny.
	DA	Ved kontakt med vand udvikles brandfarlige gasser.
	DE	In Berührung mit Wasser entstehen entzündbare Gase.
	ET	Kokkupuutel veega eraldab tuleohtlikke gaase.
	EL	Σε επαφή με το νερό ελευθερώνει εύφλεκτα αέρια.
	EN	In contact with water releases flammable gases.
	FR	Dégage au contact de l'eau des gaz inflammables.
	GA	I dteagmháil le huisce scaoiltear gáis inadhainte.
▼M5	HR	U dodiru s vodom oslobađa zapaljive plinove.
▼B	IT	A contatto con l'acqua libera gas infiammabili.
	LV	Nonākot saskarē ar ūdeni, izdala uzliesmojošu gāzi.
	LT	Kontaktuodami su vandeniu išskiria degias dujas
	HU	Vízzel érintkezve tűzveszélyes gázokat bocsát ki.
	MT	Meta jmiss ma' l-ilma jerħi gassijiet li jaqbdu.
	NL	In contact met water komen ontvlambare gassen vrij.
	PL	W kontakcie z wodą uwalnia łatwopalne gazy.
	PT	Em contacto com a água liberta gases inflamáveis.
	RO	În contact cu apa degajă gaze inflamabile.
	SK	Pri kontakte s vodou uvoľňuje horľavé plyny.
	SL	V stiku z vodo se sproščajo vnetljivi plini.
	FI	Kehittää syttyviä kaasuja veden kanssa.
	SV	Vid kontakt med vatten utvecklas brandfarliga gaser.

H270	Kalba	2.4 – Oksiduojančiosios dujos, 1 pavojaus kategorija
	BG	Може да предизвика или усили пожар; окислител.
	ES	Puede provocar o agravar un incendio; comburente.
	CS	Může způsobit nebo zesílit požár; oxidant.

▼B

H270	Kalba	2.4 – Oksiduojančiosios dujos, 1 pavojaus kategorija
	DA	Kan forårsage eller forstærke brand, brandnærende.
	DE	Kann Brand verursachen oder verstärken; Oxidationsmittel.
	ET	Võib põhjustada süttimise või soodustada põlemist; oksüdeerija.
	EL	Μπορεί να προκαλέσει ή να αναζωπυρώσει πυρκαγιά· οξειδωτικό.
	EN	May cause or intensify fire; oxidiser.
	FR	Peut provoquer ou aggraver un incendie; comburant.
	GA	D'fhéadfadh sé a bheith ina chúis le tine nó cur le tine; ocsaídeoir.
▼M5	HR	Može uzrokovati ili pojačati požar; oksidans.
▼B	IT	Può provocare o aggravare un incendio; comburente.
	LV	Var izraisīt vai pastiprināt degšanu, oksidētājs.
	LT	Gali sukelti arba padidinti gaisrą, oksidatorius.
	HU	Tüzet okozhat vagy fokozhatja a tűz intenzitását, oxidáló hatású.
	MT	Jista' jikkawża jew iżid in-nar; ossidant.
	NL	Kan brand veroorzaken of bevorderen; oxiderend.
	PL	Może spowodować lub intensyfikować pożar; utleniacz.
	PT	Pode provocar ou agravar incêndios; comburente.
	RO	Poate provoca sau agrava un incendiu; oxidant.
	SK	Môže spôsobiť alebo prispieť k rozvoju požiaru; oxidačné činidlo.
	SL	Lahko povzroči ali okrepi požar; oksidativna snov.
	FI	Aiheuttaa tulipalon vaaran tai edistää tulipaloa; hapettava.
	SV	Kan orsaka eller intensifiera brand. Oxiderande.

H271	Kalba	2.13 – Oksiduojantieji skysčiai, 1 pavojaus kategorija 2.14 – Oksiduojančiosios kietosios medžiagos, 1 pavojaus kategorija
	BG	Може да предизвика пожар или експлозия; силен окислител.
	ES	Puede provocar un incendio o una explosión; muy comburente.
	CS	Může způsobit požár nebo výbuch; silný oxidant.

▼B

H271	Kalba	2.13 – Oksiduojantieji skysčiai, 1 pavojaus kategorija 2.14 – Oksiduojančiosios kietosios medžiagos, 1 pavojaus kategorija
	DA	Kan forårsage brand eller eksplosion, stærkt brandnærende.
	DE	Kann Brand oder Explosion verursachen; starkes Oxidationsmittel.
	ET	Võib põhjustada süttimise või plahvatuse; tugev oksüdeerija.
	EL	Μπορεί να προκαλέσει πυρκαγιά ή έκρηξη· ισχυρό οξειδωτικό.
	EN	May cause fire or explosion; strong oxidiser.
	FR	Peut provoquer un incendie ou une explosion; comburant puissant.
	GA	D'fhéadfadh sé a bheith ina chúis le tine nó le pléascadh; an-ocsaídeoir.
▼M5	HR	Može uzrokovati požar ili eksploziju; jaki oksidans.
▼B	IT	Può provocare un incendio o un'esplosione; molto comburente.
	LV	Var izraisīt degšanu vai eksploziju, oksidētājs.
	LT	Gali sukelti gaisrą arba sprogimą, stiprus oksidatorius.
	HU	Tüzet vagy robbanást okozhat; erősen oxidáló hatású.
	MT	Jista' jikkawża nar jew splużjoni; ossidant qawwi.
	NL	Kan brand of ontploffingen veroorzaken; sterk oxiderend.
	PL	Może spowodować pożar lub wybuch; silny utleniacz.
	PT	Risco de incêndio ou de explosão; muito comburente.
	RO	Poate provoca un incendiu sau o explozie; oxidant puternic.
	SK	Môže spôsobiť požiar alebo výbuch; silné oxidačné činidlo.
	SL	Lahko povzroči požar ali eksplozijo; močna oksidativna snov.
	FI	Aiheuttaa tulipalo- tai räjähdysvaaran; voimakkaasti hapettava.
	SV	Kan orsaka brand eller explosion. Starkt oxiderande.

H272	Kalba	2.13 – Oksiduojantieji skysčiai, 2 ir 3 pavojaus kategorija 2.14 – Oksiduojančiosios kietosios medžiagos, 2 ir 3 pavojaus kategorija
	BG	Може да усили пожара; окислител.
	ES	Puede agravar un incendio; comburente.

▼B

H272	Kalba	2.13 – Oksiduojantieji skysčiai, 2 ir 3 pavojaus kategorija 2.14 – Oksiduojančiosios kietosios medžiagos, 2 ir 3 pavojaus kategorija
	CS	Může zesílit požár; oxidant.
	DA	Kan forstærke brand, brandnærende.
	DE	Kann Brand verstärken; Oxidationsmittel.
	ET	Võib soodustada põlemist; oksüdeerija.
	EL	Μπορεί να αναζωπυρώσει την πυρκαγιά· οξειδωτικό.
	EN	May intensify fire; oxidiser.
	FR	Peut aggraver un incendie; comburant.
	GA	D'fhéadfadh sé cur le tine; ocsaídeoir.
▼M5	HR	Može pojačati požar; oksidans.
▼B	IT	Può aggravare un incendio; comburente.
	LV	Var pastiprināt degšanu; oksidētājs.
	LT	Gali padidinti gaisrą, oksidatorius.
	HU	Fokozhatja a tűz intenzitását; oxidáló hatású.
	MT	Jista' jżid in-nar; ossidant.
	NL	Kan brand bevorderen; oxiderend.
	PL	Może intensyfikować pożar; utleniacz.
	PT	Pode agravar incêndios; comburente.
	RO	Poate agrava un incendiu; oxidant.
	SK	Môže prispieť k rozvoju požiaru; oxidačné činidlo.
	SL	Lahko okrepi požar; oksidativna snov.
	FI	Voi edistää tulipaloa; hapettava.
	SV	Kan intensifiera brand. Oxiderande.

H280	Kalba	2.5 – Slėgio veikiamos dujos: Suslėgtosios dujos Suskystintosios dujos Ištirpintosios dujos
	BG	Съдържа газ под налягане; може да експлодира при нагряване.
	ES	Contiene gas a presión; peligro de explosión en caso de calentamiento.
	CS	Obsahuje plyn pod tlakem; při zahřívání může vybuchnout.
	DA	Indeholder gas under tryk, kan eksplodere ved opvarmning.
	DE	Enthält Gas unter Druck; kann bei Erwärmung explodieren.
	ET	Sisaldab rõhu all olevat gaasi, kuumenemisel võib plahvatada.

▼B

H280	Kalba	2.5 – Slėgio veikiamos dujos: Suslėgtosios dujos Suskystintosios dujos Ištirpintosios dujos
	EL	Περιέχει αέριο υπό πίεση· εάν θερμανθεί, μπορεί να εκραγεί.
	EN	Contains gas under pressure; may explode if heated.
	FR	Contient un gaz sous pression; peut exploser sous l'effet de la chaleur.
	GA	Gás istigh ann, faoi bhrú; d'fhéadfadh sé pléascadh, má théitear.
▼M5	HR	Sadrži stlačeni plin; zagrijavanje može uzrokovati eksploziju.
▼B	IT	Contiene gas sotto pressione; può esplodere se riscaldato.
	LV	Satur gāzi zem spiediena; karstumā var eksplodēt.
	LT	Turi slėgio veikiamų dujų, kaitinant gali sprogti.
	HU	Nyomás alatt lévő gázt tartalmaz; hő hatására robbanhat.
	MT	Fih gass taħt pressjoni; jista' jisplodi jekk jissaħħan.
	NL	Bevat gas onder druk; kan ontploffen bij verwarming.
	PL	Zawiera gaz pod ciśnieniem; ogrzanie grozi wybuchem.
	PT	Contém gás sob pressão; risco de explosão sob a acção do calor.
	RO	Conţine un gaz sub presiune; pericol de explozie în caz de încălzire.
	SK	Obsahuje plyn pod tlakom, pri zahriatí môže vybuchnúť.
	SL	Vsebuje plin pod tlakom; segrevanje lahko povzroči eksplozijo.
	FI	Sisältää paineen alaista kaasua; voi räjähtää kuumennettaessa.
	SV	Innehåller gas under tryck. Kan explodera vid uppvärmning.

H281	Kalba	2.5 – Slėgio veikiamos dujos: Atšaldytos suskystintosios dujos
	BG	Съдържа охладен газ; може да причини криогенни изгаряния или наранявания.
	ES	►C5 Contiene gas refrigerado; ◄ puede provocar quemaduras o lesiones criogénicas.
	CS	Obsahuje zchlazený plyn; může způsobit omrzliny nebo poškození chladem.
	DA	Indeholder nedkølet gas, kan forårsage kuldeskader.

▼B

H281	Kalba	2.5 – Slėgio veikiamos dujos: Atšaldytos suskystintosios dujos
	DE	►C5 Enthält tiefgekühltes Gas; kann Kälteverbrennungen oder -verletzungen verursachen. ◄
	ET	Sisaldab külmutatud gaasi; võib põhjustada külmapõletusi või -kahjustusi.
	EL	Περιέχει αέριο υπό ψύξη· μπορεί να προκαλέσει εγκαύματα ψύχους ή τραυματισμούς.
	EN	Contains refrigerated gas; may cause cryogenic burns or injury.
	FR	Contient un gaz réfrigéré; peut causer des brûlures ou blessures cryogéniques.
	GA	Gás cuisnithe istigh ann; d'fhéadfadh sé a bheith ina chúis le dónna crióigineacha nó le díobháil chrióigineach.
▼M5	HR	Sadrži pothlađeni, ukapljeni plin; može uzrokovati kriogene opekline ili ozljede.
▼B	IT	Contiene gas refrigerato; può provocare ustioni o lesioni criogeniche.
	LV	Satur atdzesētu gāzi; var radīt kriogēnus apdegumus vai ievainojumus.
	LT	Turi atšaldytų dujų, gali sukelti kriogeninius nušalimus arba pažeidimus.
	HU	Mélyhűtött gázt tartalmaz; fagymarást vagy sérülést okozhat.
	MT	Fih gass imkessaħ; jista' jikkawża ħruq jew dannu minn temperaturi baxxi.
	NL	Bevat sterk gekoeld gas; kan cryogene brandwonden of letsel veroorzaken.
	PL	Zawiera schłodzony gaz; może spowodować oparzenia kriogeniczne lub obrażenia.
	PT	Contém gás refrigerado; pode provocar queimaduras ou lesões criogénicas.
	RO	Conţine un gaz răcit; poate cauza arsuri sau leziuni criogenice.
	SK	Obsahuje schladený plyn; môže spôsobiť kryogénne popáleniny alebo poranenia.
	SL	Vsebuje ohlajen utekočinjen plin; lahko povzroči ozebline ali poškodbe.
	FI	Sisältää jäähdytettyä kaasua; voi aiheuttaa jäätymisvamman.
	SV	Innehåller kyld gas. Kan orsaka svåra köldskador.

H290	Kalba	2.16 – Ėsdina metalą, 1 pavojaus kategorija
	BG	Може да бъде корозивно за металите.
	ES	Puede ser corrosivo para los metales.
	CS	Může být korozivní pro kovy.
	DA	Kan ætse metaller.
	DE	Kann gegenüber Metallen korrosiv sein.
	ET	Võib söövitada metalle.

▼B

H290	Kalba	2.16 – Ėsdina metalą, 1 pavojaus kategorija
	EL	Μπορεί να διαβρώσει μέταλλα.
	EN	May be corrosive to metals.
	FR	Peut être corrosif pour les métaux.
	GA	D'fhéadfadh sé a bheith creimneach do mhiotail.
▼M5	HR	Može nagrizati metale.
▼B	IT	Può essere corrosivo per i metalli.
	LV	Var kodīgi iedarboties uz metāliem.
	LT	Gali ėsdinti metalus.
	HU	Fémekre korrozív hatású lehet.
	MT	Jista' jkun korrużiv għall-metalli.
	NL	Kan bijtend zijn voor metalen.
	PL	Może powodować korozję metali.
	PT	Pode ser corrosivo para os metais.
	RO	Poate fi corosiv pentru metale.
	SK	Môže byť korozívna pre kovy.
	SL	Lahko je jedko za kovine.
	FI	Voi syövyttää metalleja.
	SV	Kan vara korrosivt för metaller.

1.2 lentelė

Pavojų sveikatai apibūdinančios pavojingumo frazės

H300	Kalba	3.1 – Ūmus toksiškumas (prarijus), 1 ir 2 pavojaus kategorijos
	BG	Смъртоносен при поглъщане.
	ES	Mortal en caso de ingestión.
	CS	Při požití může způsobit smrt.
	DA	Livsfarlig ved indtagelse.
	DE	Lebensgefahr bei Verschlucken.
	ET	Allaneelamisel surmav.
	EL	Θανατηφόρο σε περίπτωση κατάποσης.
	EN	Fatal if swallowed.
	FR	Mortel en cas d'ingestion.
	GA	Marfach má shlogtar.
▼M5	HR	Smrtonosno ako se proguta.
▼B	IT	Letale se ingerito.
	LV	Norijot iestājas nāve.
	LT	Mirtina prarijus.

▼B

H300	Kalba	3.1 – Ūmus toksiškumas (prarijus), 1 ir 2 pavojaus kategorijos
	HU	Lenyelve halálos.
	MT	Fatali jekk jinbela'.
	NL	Dodelijk bij inslikken.
	PL	Połknięcie grozi śmiercią.
	PT	Mortal por ingestão.
	RO	Mortal în caz de înghiţire.
	SK	Smrteľný po požití.
	SL	Smrtno pri zaužitju.
	FI	Tappavaa nieltynä.
	SV	Dödligt vid förtäring.

H301	Kalba	3.1 – Ūmus toksiškumas (prarijus), 3 pavojaus kategorija
	BG	Токсичен при поглъщане.
	ES	Tóxico en caso de ingestión.
	CS	Toxický při požití.
	DA	Giftig ved indtagelse.
	DE	Giftig bei Verschlucken.
	ET	Allaneelamisel mürgine.
	EL	Τοξικό σε περίπτωση κατάποσης.
	EN	Toxic if swallowed.
	FR	Toxique en cas d'ingestion.
	GA	Tocsaineach má shlogtar.
▼M5	HR	Otrovno ako se proguta.
▼B	IT	Tossico se ingerito.
	LV	Toksisks, ja norij.
	LT	Toksiška prarijus.
	HU	Lenyelve mérgező.
	MT	Tossiku jekk jinbela'.
	NL	Giftig bij inslikken.
	PL	Działa toksycznie po połknięciu.
	PT	Tóxico por ingestão.
	RO	Toxic în caz de înghiţire.
	SK	Toxický po požití.
	SL	Strupeno pri zaužitju.
	FI	Myrkyllistä nieltynä.
	SV	Giftigt vid förtäring.

▼B

H302	Kalba	3.1 – Ūmus toksiškumas (prarijus), 4 pavojaus kategorija
	BG	Вреден при поглъщане.
	ES	Nocivo en caso de ingestión.
	CS	Zdraví škodlivý při požití.
	DA	Farlig ved indtagelse.
	DE	Gesundheitsschädlich bei Verschlucken.
	ET	Allaneelamisel kahjulik.
	EL	Επιβλαβές σε περίπτωση κατάποσης.
	EN	Harmful if swallowed.
	FR	Nocif en cas d'ingestion.
	GA	Díobhálach má shlogtar.
▼M5	HR	Štetno ako se proguta.
▼B	IT	Nocivo se ingerito.
	LV	Kaitīgs, ja norij.
	LT	Kenksminga prarijus.
	HU	Lenyelve ártalmas.
	MT	Jagħmel il-ħsara jekk jinbela'.
	NL	Schadelijk bij inslikken.
	PL	Działa szkodliwie po połknięciu.
	PT	Nocivo por ingestão.
	RO	Nociv în caz de înghiţire.
	SK	Škodlivý po požití.
	SL	Zdravju škodljivo pri zaužitju.
	FI	Haitallista nieltynä.
	SV	Skadligt vid förtäring.

H304	Kalba	3.10 – Plaučių pakenkimo pavojus prarijus, 1 pavojaus kategorija
	BG	Може да бъде смъртоносен при поглъщане и навлизане в дихателните пътища.
	ES	Puede ser mortal en caso de ingestión y penetración en las vías respiratorias.
	CS	Při požití a vniknutí do dýchacích cest může způsobit smrt.
	DA	Kan være livsfarligt, hvis det indtages og kommer i luftvejene.
	DE	Kann bei Verschlucken und Eindringen in die Atemwege tödlich sein.
	ET	Allaneelamisel või hingamisteedesse sattumisel võib olla surmav.
	EL	Μπορεί να προκαλέσει θάνατο σε περίπτωση κατάποσης και διείσδυσης στις αναπνευστικές οδούς.
	EN	May be fatal if swallowed and enters airways.
	FR	Peut être mortel en cas d'ingestion et de pénétration dans les voies respiratoires.
	GA	D'fhéadfadh sé a bheith marfach má shlogtar é agus má théann sé isteach sna haerbhealaí.

▼B

H304	Kalba	3.10 – Plaučių pakenkimo pavojus prarijus, 1 pavojaus kategorija
▼M5	HR	Može biti smrtonosno ako se proguta i uđe u dišni sustav.
▼B	HU	Lenyelve és a légutakba kerülve halálos lehet.
	IT	Può essere letale in caso di ingestione e di penetrazione nelle vie respiratorie.
	LV	Var izraisīt nāvi, ja norij vai iekļūst elpceļos.
	LT	Prarijus ir patekus į kvėpavimo takus, gali sukelti mirtį.
	MT	Jista' jkun fatali jekk jinbela' u jidħol fil-pajpijiet tan-nifs.
	NL	Kan dodelijk zijn als de stof bij inslikken in de luchtwegen terechtkomt.
	PL	Połknięcie i dostanie się przez drogi oddechowe może grozić śmiercią.
	PT	Pode ser mortal por ingestão e penetração nas vias respiratórias.
	RO	Poate fi mortal în caz de înghiţire şi de pătrundere în căile respiratorii.
	SK	Môže byť smrteľný po požití a vniknutí do dýchacích ciest.
	SL	Pri zaužitju in vstopu v dihalne poti je lahko smrtno.
	FI	Voi olla tappavaa nieltynä ja joutuessaan hengitysteihin.
	SV	Kan vara dödligt vid förtäring om det kommer ner i luftvägarna.

H310	Kalba	3.1 – Ūmus toksiškumas (per odą), 1 ir 2 pavojaus kategorijos
	BG	Смъртоносен при контакт с кожата.
	ES	Mortal en contacto con la piel.
	CS	Při styku s kůží může způsobit smrt.
	DA	Livsfarlig ved hudkontakt.
	DE	Lebensgefahr bei Hautkontakt.
	ET	Nahale sattumisel surmav.
	EL	Θανατηφόρο σε επαφή με το δέρμα.
	EN	Fatal in contact with skin.
	FR	Mortel par contact cutané.
	GA	Marfach i dteagmháil leis an gcraiceann.
▼M5	HR	Smrtonosno u dodiru s kožom.
▼B	HU	Bőrrel érintkezve halálos.
	IT	Letale per contatto con la pelle.
	LV	Nonākot saskarē ar ādu, iestājas nāve.

▼B

H310	Kalba	3.1 – Ūmus toksiškumas (per odą), 1 ir 2 pavojaus kategorijos
	LT	Mirtina susilietus su oda.
	MT	Fatali jekk imiss mal-ġilda.
	NL	Dodelijk bij contact met de huid.
	PL	Grozi śmiercią w kontacie ze skórą.
	PT	Mortal em contacto com a pele.
	RO	Mortal în contact cu pielea.
	SK	Smrteľný pri kontakte s pokožkou.
	SL	Smrtno v stiku s kožo.
	FI	Tappavaa joutuessaan iholle.
	SV	Dödligt vid hudkontakt.

H311	Kalba	3.1 – Ūmus toksiškumas (per odą), 3 pavojaus kategorija
	BG	Токсичен при контакт с кожата.
	ES	Tóxico en contacto con la piel.
	CS	Toxický při styku s kůží.
	DA	Giftig ved hudkontakt.
	DE	Giftig bei Hautkontakt.
	ET	Nahale sattumisel mürgine.
	EL	Τοξικό σε επαφή με το δέρμα.
	EN	Toxic in contact with skin.
	FR	Toxique par contact cutané.
	GA	Tocsaineach i dteagmháil leis an gcraiceann.
▼M5	HR	Otrovno u dodiru s kožom.
▼B	IT	Tossico per contatto con la pelle.
	LV	Toksisks, ja nonāk saskarē ar ādu.
	LT	Toksiška susilietus su oda.
	HU	Bőrrel érintkezve mérgező.
	MT	Tossiku meta jmiss mal-ġilda.
	NL	Giftig bij contact met de huid.
	PL	Działa toksycznie w kontakcie ze skórą.
	PT	Tóxico em contacto com a pele.
	RO	Toxic în contact cu pielea.
	SK	Toxický pri kontakte s pokožkou.
	SL	Strupeno v stiku s kožo.
	FI	Myrkyllistä joutuessaan iholle.
	SV	Giftigt vid hudkontakt.

▼B

H312	Kalba	3.1 – Ūmus toksiškumas (per odą), 4 pavojaus kategorija
	BG	Вреден при контакт с кожата.
	ES	Nocivo en contacto con la piel.
	CS	Zdraví škodlivý při styku s kůží.
	DA	Farlig ved hudkontakt.
	DE	Gesundheitsschädlich bei Hautkontakt.
	ET	Nahale sattumisel kahjulik.
	EL	Επιβλαβές σε επαφή με το δέρμα.
	EN	Harmful in contact with skin.
	FR	Nocif par contact cutané.
	GA	Díobhálach i dteagmháil leis an gcraiceann.
▼M5	HR	Štetno u dodiru s kožom.
▼B	IT	Nocivo per contatto con la pelle.
	LV	Kaitīgs, ja nonāk saskarē ar ādu.
	LT	Kenksminga susilietus su oda.
	HU	Bőrrel érintkezve ártalmas.
	MT	Jagħmel il-ħsara meta jmiss mal-ġilda.
	NL	Schadelijk bij contact met de huid.
	PL	Działa szkodliwie w kontakcie ze skórą.
	PT	Nocivo em contacto com a pele.
	RO	Nociv în contact cu pielea.
	SK	Škodlivý pri kontakte s pokožkou.
	SL	Zdravju škodljivo v stiku s kožo.
	FI	Haitallista joutuessaan iholle.
	SV	Skadligt vid hudkontakt.

▼M12

H314	Kalba	3.2 – Odos ėsdinimas / dirginimas, 1 pavojingumo kategorija, 1A, 1B, 1C subkategorijos
	BG	Причинява тежки изгаряния на кожата и сериозно увреждане на очите.
	ES	Provoca quemaduras graves en la piel y lesiones oculares graves.
	CS	Způsobuje těžké poleptání kůže a poškození očí.
	DA	Forårsager svære forbrændinger af huden og øjenskader.
	DE	Verursacht schwere Verätzungen der Haut und schwere Augenschäden.
	ET	Põhjustab rasket nahasöövitust ja silmakahjustusi.
	EL	Προκαλεί σοβαρά δερματικά εγκαύματα και οφθαλμικές βλάβες.

▼M12

H314	Kalba	3.2 – Odos ėsdinimas / dirginimas, 1 pavojingumo kategorija, 1A, 1B, 1C subkategorijos
	EN	Causes severe skin burns and eye damage.
▼M19	FR	Provoque de graves brûlures de la peau et de graves lésions des yeux.
▼M12	GA	Ina chúis le dónna tromchúiseacha craicinn agus le damáiste don tsúil.
	HR	Uzrokuje teške opekline kože i ozljede oka.
	IT	Provoca gravi ustioni cutanee e gravi lesioni oculari.
	LV	Izraisa smagus ādas apdegumus un acu bojājumus.
	LT	Smarkiai nudegina odą ir pažeidžia akis.
	HU	Súlyos égési sérülést és szemkárosodást okoz.
	MT	Jagħmel ħruq serju lill-ġilda u ħsara lill-għajnejn.
	NL	Veroorzaakt ernstige brandwonden en oogletsel.
	PL	Powoduje poważne oparzenia skóry oraz uszkodzenia oczu .
	PT	Provoca queimaduras na pele e lesões oculares graves.
	RO	Provoacă arsuri grave ale pielii și lezarea ochilor.
	SK	Spôsobuje vážne poleptanie kože a poškodenie očí.
	SL	Povzroča hude opekline kože in poškodbe oči.
	FI	Voimakkaasti ihoa syövyttävää ja silmiä vaurioittavaa.
	SV	Orsakar allvarliga frätskador på hud och ögon.

▼B

H315	Kalba	3.2 – Odos ėsdinimas/dirginimas, 2 pavojaus kategorija
	BG	Предизвиква дразнене на кожата.
	ES	Provoca irritación cutánea.
	CS	Dráždí kůži.
	DA	Forårsager hudirritation.
	DE	Verursacht Hautreizungen.
	ET	Põhjustab nahaärritust.
	EL	Προκαλεί ερεθισμό του δέρματος.
	EN	Causes skin irritation.
	FR	Provoque une irritation cutanée.
	GA	Ina chúis le greannú craicinn.
▼M5	HR	Nadražuje kožu.
▼B	IT	Provoca irritazione cutanea.

▼B

H315	Kalba	3.2 – Odos ėsdinimas/dirginimas, 2 pavojaus kategorija
	LV	Kairina ādu.
	LT	Dirgina odą.
	HU	Bőrirritáló hatású.
	MT	Jagħmel irritazzjoni tal-ġilda.
	NL	Veroorzaakt huidirritatie.
	PL	Działa drażniąco na skórę.
	PT	Provoca irritação cutânea.
	RO	Provoacă iritarea pielii.
	SK	Dráždi kožu.
	SL	Povzroča draženje kože.
	FI	Ärsyttää ihoa.
	SV	Irriterar huden.

H317	Kalba	►M2 3.4 – Jautrinimas. Oda, 1, 1A, 1B pavojingumo kategorija ◄
	BG	Може да причини алергична кожна реакция.
	ES	Puede provocar una reacción alérgica en la piel.
	CS	Může vyvolat alergickou kožní reakci.
	DA	Kan forårsage allergisk hudreaktion.
	DE	Kann allergische Hautreaktionen verursachen.
	ET	Võib põhjustada allergilist nahareaktsiooni.
	EL	Μπορεί να προκαλέσει αλλεργική δερματική αντίδραση.
	EN	May cause an allergic skin reaction.
	FR	Peut provoquer une allergie cutanée.
	GA	D'fhéadfadh sé a bheith ina chúis le frithghníomh ailléirgeach craicinn.
▼M5	HR	Može izazvati alergijsku reakciju na koži.
▼B	IT	Può provocare una reazione allergica cutanea.
	LV	Var izraisīt alerģisku ādas reakciju.
	LT	Gali sukelti alerginę odos reakciją.
	HU	Allergiás bőrreakciót válthat ki.
	MT	Jista' jikkawża reazzjoni allerġika tal-ġilda.
	NL	Kan een allergische huidreactie veroorzaken.
	PL	Może powodować reakcję alergiczną skóry.
	PT	Pode provocar uma reacção alérgica cutânea.
	RO	Poate provoca o reacţie alergică a pielii.
	SK	Môže vyvolať alergickú kožnú reakciu.

▼B

H317	Kalba	►M2 3.4 – Jautrinimas. Oda, 1, 1A, 1B pavojingumo kategorija ◄
	SL	Lahko povzroči alergijski odziv kože.
	FI	Voi aiheuttaa allergisen ihoreaktion.
	SV	Kan orsaka allergisk hudreaktion.

▼M12

H318	Kalba	3.3 – Smarkus akių pažeidimas / sudirginimas, 1 pavojingumo kategorija
	BG	Предизвиква сериозно увреждане на очите.
	ES	Provoca lesiones oculares graves.
	CS	Způsobuje vážné poškození očí.
	DA	Forårsager alvorlig øjenskade.
	DE	Verursacht schwere Augenschäden.
	ET	Põhjustab raskeid silmakahjustusi.
	EL	Προκαλεί σοβαρή οφθαλμική βλάβη.
	EN	Causes serious eye damage.
	FR	Provoque de graves lésions des yeux.
	GA	Ina chúis le damáiste tromchúiseach don tsúil.
	HR	Uzrokuje teške ozljede oka.
	IT	Provoca gravi lesioni oculari.
	LV	Izraisa nopietnus acu bojājumus.
	LT	Smarkiai pažeidžia akis.
	HU	Súlyos szemkárosodást okoz.
	MT	Jagħmel ħsara serja lill-għajnejn.
	NL	Veroorzaakt ernstig oogletsel.
	PL	Powoduje poważne uszkodzenie oczu.
	PT	Provoca lesões oculares graves.
	RO	Provoacă leziuni oculare grave.
	SK	Spôsobuje vážne poškodenie očí.
	SL	Povzroča hude poškodbe oči.
	FI	Vaurioittaa vakavasti silmiä.
	SV	Orsakar allvarliga ögonskador.

▼B

H319	Kalba	3.3 – Smarkus akių pažeidimas, dirginimas, Hazard Category 2
	BG	Предизвиква сериозно дразнене на очите.
	ES	Provoca irritación ocular grave.
	CS	Způsobuje vážné podráždění očí.
	DA	Forårsager alvorlig øjenirritation.
	DE	Verursacht schwere Augenreizung.
	ET	Põhjustab tugevat silmade ärritust.
	EL	Προκαλεί σοβαρό οφθαλμικό ερεθισμό.
	EN	Causes serious eye irritation.
	FR	Provoque une sévère irritation des yeux.
	GA	Ina chúis le greannú tromchúiseach don tsúil.

▼B

H319	Kalba	3.3 – Smarkus akių pažeidimas, dirginimas, Hazard Category 2
▼M5	HR	Uzrokuje jako nadraživanje oka.
▼B	IT	Provoca grave irritazione oculare.
	LV	Izraisa nopietnu acu kairinājumu.
	LT	Sukelia smarkų akių dirginimą.
	HU	Súlyos szemirritációt okoz.
	MT	Jagħmel irritazzjoni serja lill-għajnejn.
	NL	Veroorzaakt ernstige oogirritatie.
	PL	Działa drażniąco na oczy.
	PT	Provoca irritação ocular grave.
	RO	Provoacă o iritare gravă a ochilor.
	SK	Spôsobuje vážne podráždenie očí.
	SL	Povzroča hudo draženje oči.
	FI	Ärsyttää voimakkaasti silmiä.
	SV	Orsakar allvarlig ögonirritation.

H330	Kalba	3.1 – Ūmus toksiškumas (įkvėpus), 1 ir 2 pavojaus kategorijos
	BG	Смъртоносен при вдишване.
	ES	Mortal en caso de inhalación.
	CS	Při vdechování může způsobit smrt.
	DA	Livsfarlig ved indånding.
	DE	Lebensgefahr bei Einatmen.
	ET	Sissehingamisel surmav.
	EL	Θανατηφόρο σε περίπτωση εισπνοής.
	EN	Fatal if inhaled.
	FR	Mortel par inhalation.
	GA	Marfach má ionanálaítear.
▼M5	HR	Smrtonosno ako se udiše.
▼B	IT	Letale se inalato.
	LV	Ieelpojot, iestājas nāve.
	LT	Mirtina įkvėpus.
	HU	Belélegezve halálos.
	MT	Fatali jekk jinxtamm.
	NL	Dodelijk bij inademing.
	PL	Wdychanie grozi śmiercią.
	PT	Mortal por inalação.
	RO	Mortal în caz de inhalare.
	SK	Smrteľný pri vdýchnutí.

▼B

H330	Kalba	3.1 – Ūmus toksiškumas (įkvėpus), 1 ir 2 pavojaus kategorijos
	SL	Smrtno pri vdihavanju.
	FI	Tappavaa hengitettynä.
	SV	Dödligt vid inandning.

H331	Kalba	3.1 – Ūmus toksiškumas (įkvėpus), 3 pavojaus kategorija
	BG	Токсичен при вдишване.
	ES	Tóxico en caso de inhalación.
	CS	Toxický při vdechování.
	DA	Giftig ved indånding.
	DE	Giftig bei Einatmen.
	ET	Sissehingamisel mürgine.
	EL	Τοξικό σε περίπτωση εισπνοής.
	EN	Toxic if inhaled.
	FR	Toxique par inhalation.
	GA	Tocsaineach má ionanálaítear.
▼M5	HR	Otrovno ako se udiše.
▼B	IT	Tossico se inalato.
	LV	Toksisks ieelpojot.
	LT	Toksiška įkvėpus.
	HU	Belélegezve mérgező.
	MT	Tossiku jekk jinxtamm.
	NL	Giftig bij inademing.
	PL	Działa toksycznie w następstwie wdychania.
	PT	Tóxico por inalação.
	RO	Toxic în caz de inhalare.
	SK	Toxický pri vdýchnutí.
	SL	Strupeno pri vdihavanju.
	FI	Myrkyllistä hengitettynä.
	SV	Giftigt vid inandning.

H332	Kalba	3.1 – Ūmus toksiškumas (įkvėpus), 4 pavojaus kategorija
	BG	Вреден при вдишване.
	ES	Nocivo en caso de inhalación.
	CS	Zdraví škodlivý při vdechování.
	DA	Farlig ved indånding.

▼B

H332	Kalba	3.1 – Ūmus toksiškumas (įkvėpus), 4 pavojaus kategorija
	DE	Gesundheitsschädlich bei Einatmen.
	ET	Sissehingamisel kahjulik.
	EL	Επιβλαβές σε περίπτωση εισπνοής.
	EN	Harmful if inhaled.
	FR	Nocif par inhalation.
	GA	Díobhálach má ionanálaítear.
▼M5	HR	Štetno ako se udiše.
▼B	IT	Nocivo se inalato.
	LV	Kaitīgs ieelpojot.
	LT	Kenksminga įkvėpus.
	HU	Belélegezve ártalmas.
	MT	Jagħmel il-ħsara jekk jinxtamm.
	NL	Schadelijk bij inademing.
	PL	Działa szkodliwie w następstwie wdychania.
	PT	Nocivo por inalação.
	RO	Nociv în caz de inhalare.
	SK	Škodlivý pri vdýchnutí.
	SL	Zdravju škodljivo pri vdihavanju.
	FI	Haitallista hengitettynä.
	SV	Skadligt vid inandning.

H334	Kalba	►M2 3.4 — Jautrinimas. Kvėpavimo takai, 1, 1A, 1B pavojingumo kategorija ◄
	BG	Може да причини алергични или астматични симптоми или затруднения в дишането при вдишване.
	ES	Puede provocar síntomas de alergia o asma o dificultades respiratorias en caso de inhalación.
	CS	Při vdechování může vyvolat příznaky alergie nebo astmatu nebo dýchací potíže.
	DA	Kan forårsage allergi- eller astmasymptomer eller åndedrætsbesvær ved indånding.
	DE	Kann bei Einatmen Allergie, asthmaartige Symptome oder Atembeschwerden verursachen.
	ET	Sissehingamisel võib põhjustada allergia- või astma sümptomeid või hingamisraskusi.
	EL	Μπορεί να προκαλέσει αλλεργία ή συμπτώματα άσθματος ή δύσπνοια σε περίπτωση εισπνοής.
	EN	May cause allergy or asthma symptoms or breathing difficulties if inhaled.
	FR	Peut provoquer des symptômes allergiques ou d'asthme ou des difficultés respiratoires par inhalation.

▼B

H334	Kalba	►M2 3.4 — Jautrinimas. Kvėpavimo takai, 1, 1A, 1B pavojingumo kategorija ◄
	GA	D'fhéadfadh sé a bheith ina chúis le siomptóim ailléirge nó asma nó le deacrachtaí análaithe má ionanálaítear é.
▼M5	HR	Ako se udiše može izazvati simptome alergije ili astme ili poteškoće s disanjem.
▼B	IT	Può provocare sintomi allergici o asmatici o difficoltà respiratorie se inalato.
	LV	Ja ieelpo, var izraisīt alerģiju vai astmas simptomus, vai apgrūtināt elpošanu.
	LT	Įkvėpus gali sukelti alerginę reakciją, astmos simptomus arba apsunkinti kvėpavimą.
	HU	Belélegezve allergiás és asztmás tüneteket, és nehéz légzést okozhat.
	MT	Jista' jikkawża sintomi ta' allerġija jew ta' ażma jew diffikultajiet biex jittieħed in-nifs jekk jinxtamm.
	NL	Kan bij inademing allergie- of astmasymptomen of ademhalingsmoeilijkheden veroorzaken.
	PL	Może powodować objawy alergii lub astmy lub trudności w oddychaniu w następstwie wdychania.
	PT	Quando inalado, pode provocar sintomas de alergia ou de asma ou dificuldades respiratórias.
	RO	Poate provoca simptome de alergie sau astm sau dificultăţi de respiraţie în caz de inhalare.
	SK	Pri vdýchnutí môže vyvolať alergiu alebo príznaky astmy, alebo dýchacie ťažkosti.
	SL	Lahko povzroči simptome alergije ali astme ali težave z dihanjem pri vdihavanju.
	FI	Voi aiheuttaa hengitettynä allergia- tai astmaoireita tai hengitysvaikeuksia.
	SV	Kan orsaka allergi- eller astmasymtom eller andningssvårigheter vid inandning.

H335	Kalba	3.8 – Specifinis toksiškumas konkrečiam organui – vienkartinis poveikis, 3 pavojaus kategorija, kvėpavimo takų dirginimas
	BG	Може да предизвика дразнене на дихателните пътища.
	ES	Puede irritar las vías respiratorias.
	CS	Může způsobit podráždění dýchacích cest.
	DA	Kan forårsage irritation af luftvejene.
	DE	Kann die Atemwege reizen.
	ET	Võib põhjustada hingamisteede ärritust.
	EL	Μπορεί να προκαλέσει ερεθισμό της αναπνευστικής οδού.
	EN	May cause respiratory irritation.
	FR	Peut irriter les voies respiratoires.

▼B

H335	Kalba	3.8 – Specifinis toksiškumas konkrečiam organui – vienkartinis poveikis, 3 pavojaus kategorija, kvėpavimo takų dirginimas
	GA	D'fhéadfadh sé a bheith ina chúis le greannú riospráide.
▼M5	HR	Može nadražiti dišni sustav.
▼B	IT	Può irritare le vie respiratorie.
	LV	Var izraisīt elpceļu kairinājumu.
	LT	Gali dirginti kvėpavimo takus.
	HU	Légúti irritációt okozhat.
	MT	Jista' jikkawża irritazzjoni respiratorja.
	NL	Kan irritatie van de luchtwegen veroorzaken.
	PL	Może powodować podrażnienie dróg oddechowych.
	PT	Pode provocar irritação das vias respiratórias.
	RO	Poate provoca iritarea căilor respiratorii.
	SK	Môže spôsobiť podráždenie dýchacích ciest.
	SL	Lahko povzroči draženje dihalnih poti.
	FI	Saattaa aiheuttaa hengitysteiden ärsytystä.
	SV	Kan orsaka irritation i luftvägarna.

H336	Kalba	3.8 – Specifinis toksiškumas konkrečiam organui – vienkartinis poveikis, 3 pavojaus kategorija, narkozė
	BG	Може да предизвика сънливост или световъртеж.
	ES	Puede provocar somnolencia o vértigo.
	CS	Může způsobit ospalost nebo závratě.
	DA	Kan forårsage sløvhed eller svimmelhed.
	DE	Kann Schläfrigkeit und Benommenheit verursachen.
	ET	Võib põhjustada unisust või peapööritust.
	EL	Μπορεί να προκαλέσει υπνηλία ή ζάλη.
	EN	May cause drowsiness or dizziness.
	FR	Peut provoquer somnolence ou vertiges.
	GA	D'fhéadfadh sé a bheith ina chúis le codlatacht nó le meadhrán.
▼M5	HR	Može izazvati pospanost ili vrtoglavicu.
▼B	IT	Può provocare sonnolenza o vertigini.
	LV	Var izraisīt miegainību vai reiboņus.
	LT	Gali sukelti mieguistumą arba galvos svaigimą.
	HU	Álmosságot vagy szédülést okozhat.

▼B

H336	Kalba	3.8 – Specifinis toksiškumas konkrečiam organui – vienkartinis poveikis, 3 pavojaus kategorija, narkozė
	MT	Jista' jikkawża ħedla jew sturdament.
	NL	Kan slaperigheid of duizeligheid veroorzaken.
	PL	Może wywoływać uczucie senności lub zawroty głowy.
	PT	Pode provocar sonolência ou vertigens.
	RO	Poate provoca somnolenţă sau ameţeală.
	SK	Môže spôsobiť ospalosť alebo závraty.
	SL	Lahko povzroči zaspanost ali omotico.
	FI	Saattaa aiheuttaa uneliaisuutta ja huimausta.
	SV	Kan göra att man blir dåsig eller omtöcknad.

H340	Kalba	3.5 – Mutageninis poveikis lytinėms ląstelėms, 1A ir 1B kategorijos
	BG	Може да причини генетични дефекти < *да се посочи пътят на експозицията, ако е доказано убедително, че няма друг път на експозиция, който води до същата опасност* >.
	ES	Puede provocar defectos genéticos <*Indíquese la vía de exposición si se ha demostrado concluyentemente que el peligro no se produce por ninguna otra vía* >.
	CS	Může vyvolat genetické poškození <*uveďte cestu expozice, je-li přesvědčivě prokázáno, že ostatní cesty expozice nejsou nebezpečné*>.
	DA	Kan forårsage genetiske defekter <*angiv eksponeringsvej, hvis det er endeligt påvist, at faren ikke kan frembringes ad nogen anden eksponeringsvej*>.
	DE	Kann genetische Defekte verursachen <*Expositionsweg angeben, sofern schlüssig belegt ist, dass diese Gefahr bei keinem anderen Expositionsweg besteht*>.
	ET	Võib põhjustada geneetilisi defekte <*märkida kokkupuuteviis, kui on veenvalt tõestatud, et muud kokkupuuteviisid ei ole ohtlikud*>.
	EL	Μπορεί να προκαλέσει γενετικά ελαττώματα < *αναφέρεται η οδός έκθεσης αν έχει αποδειχθεί αδιαμφισβήτητα ότι δεν υπάρχει κίνδυνος από τις άλλες οδούς έκθεσης* >.
	EN	May cause genetic defects <*state route of exposure if it is conclusively proven that no other routes of exposure cause the hazard*>.
	FR	Peut induire des anomalies génétiques <*indiquer la voie d'exposition s'il est formellement prouvé qu'aucune autre voie d'exposition ne conduit au même danger*>.
	GA	D'fhéadfadh sé a bheith ina chúis le héalanga géiniteacha <*tabhair an bealach nochta má tá sé cruthaithe go cinntitheach nach bealach nochta ar bith eile is cúis leis an nguais*>.

▼B

H340	Kalba	3.5 – Mutageninis poveikis lytinėms ląstelėms, 1A ir 1B kategorijos
▼M5	HR	Može izazvati genetska oštećenja *<navesti način izloženosti ako je nedvojbeno dokazano da niti jedan drugi način izloženosti ne uzrokuje takvu opasnost>*.
▼B	IT	Può provocare alterazioni genetiche *<indicare la via di esposizione se è accertato che nessun'altra via di esposizione comporta il medesimo pericolo>*.
	LV	Var izraisīt ģenētiskus bojājumus *<norādīt iedarbības ceļu, ja ir nepārprotami pierādīts, ka citi iedarbības ceļi nerada bīstamību>*.
	LT	Gali sukelti genetinius defektus *<nurodyti veikimo būdą, jeigu įtikinamai nustatyta, kad kiti veikimo būdai nepavojingi>*.
	HU	Genetikai károsodást okozhat *< meg kell adni az expozíciós útvonalat, ha meggyőzően bizonyított, hogy más expozíciós útvonal nem okozza a veszélyt >*.
	MT	Jista' jikkawża difetti ġenetiċi <semmi l-mod ta' espożizzjoni jekk ikun pruvat b'mod konklużiv li l-ebda mod ta' espożizzjoni ieħor ma jikkawża l-periklu>.
	NL	Kan genetische schade veroorzaken *<blootstellingsroute vermelden indien afdoende bewezen is dat het gevaar bij andere blootstellingsroutes niet aanwezig is>*.
	PL	Może powodować wady genetyczne *<podać drogę narażenia, jeżeli definitywnie udowodniono, że inna droga narażenia nie powoduje zagrożenia>*.
	PT	Pode provocar anomalias genéticas *<indicar a via de exposição se existirem provas concludentes de que o perigo não decorre de nenhuma outra via de exposição>*.
	RO	Poate provoca anomalii genetice *<indicaţi calea de expunere, dacă există probe concludente că nicio altă cale de expunere nu provoacă acest pericol>*.
	SK	Môže spôsobovať genetické poškodenie *<uveďte spôsob expozície, ak sa presvedčivo preukáže, že iné spôsoby expozície nevyvolávajú nebezpečenstvo>*.
	SL	Lahko povzroči genetske okvare *<navesti način izpostavljenosti, če je prepričljivo dokazano, da noben drug način izpostavljenosti ne povzroča takšne nevarnosti>*.
	FI	Saattaa aiheuttaa perimävaurioita *<mainitaan altistumisreitti, jos on kiistatta osoitettu, että vaara ei voi aiheutua muiden altistumisreittien kautta>*.
	SV	Kan orsaka genetiska defekter *<ange exponeringsväg om det är definitivt bevisat att faran inte kan orsakas av några andra exponeringsvägar>*.

▼B

H341	Kalba	3.5 – Mutageninis poveikis lytinėms ląstelėms, 2 pavojaus kategorija
	BG	Предполага се, че причинява генетични дефекти < *да се посочи пътят на експозицията, ако е доказано убедително, че няма друг път на експозиция, който води до същата опасност* >.
	ES	Se sospecha que provoca defectos genéticos <*Indíquese la vía de exposición si se ha demostrado concluyentemente que el peligro no se produce por ninguna otra vía*>.
	CS	Podezření na genetické poškození <*uveďte cestu expozice, je-li přesvědčivě prokázáno, že ostatní cesty expozice nejsou nebezpečné*>.
	DA	Mistænkt for at forårsage genetiske defekter <*angiv eksponeringsvej, hvis det er endeligt påvist, at faren ikke kan frembringes ad nogen anden eksponeringsvej*>.
	DE	Kann vermutlich genetische Defekte verursachen <*Expositionsweg angeben, sofern schlüssig belegt ist, dass diese Gefahr bei keinem anderen Expositionsweg besteht*>.
	ET	Arvatavasti põhjustab geneetilisi defekte <*märkida kokkupuuteviis, kui on veenvalt tõestatud, et muud kokkupuuteviisid ei ole ohtlikud*>.
	EL	Ύποπτο για πρόκληση γενετικών ελαττωμάτων <*αναφέρεται η οδός έκθεσης αν έχει αποδειχθεί αδιαμφισβήτητα ότι δεν υπάρχει κίνδυνος από τις άλλες οδούς έκθεσης*>.
	EN	Suspected of causing genetic defects <*state route of exposure if it is conclusively proven that no other routes of exposure cause the hazard*>.
	FR	Susceptible d'induire des anomalies génétiques <*indiquer la voie d'exposition s'il est formellement prouvé qu'aucune autre voie d'exposition ne conduit au même danger*>.
	GA	Ceaptar go bhféadfadh sé a bheith ina chúis le héalanga géiniteacha <*tabhair an bealach nochta má tá sé cruthaithe go cinntitheach nach bealach nochta ar bith eile is cúis leis an nguais*>.
▼M5	HR	Sumnja na moguća genetska oštećenja <*navesti način izloženosti ako je nedvojbeno dokazano da niti jedan drugi način izloženosti ne uzrokuje takvu opasnost*>.
▼B	IT	Sospettato di provocare alterazioni genetiche <*indicare la via di esposizione se è accertato che nessun'altra via di esposizione comporta il medesimo pericolo*>.
	LV	Ir aizdomas, ka var izraisīt ģenētiskus bojājumus <*norādīt iedarbības ceļu, ja ir nepārprotami pierādīts, ka citi iedarbības ceļi nerada bīstamību*>.
	LT	Įtariama, kad gali sukelti genetinius defektus <*nurodyti veikimo būdą, jeigu įtikinamai nustatyta, kad kiti veikimo būdai nepavojingi*>.

▼B

H341	Kalba	3.5 – Mutageninis poveikis lytinėms ląstelėms, 2 pavojaus kategorija
	HU	Feltehetően genetikai károsodást okoz < *meg kell adni az expozíciós útvonalat, ha meggyőzően bizonyított, hogy más expozíciós útvonal nem okozza a veszélyt* >.
	MT	Suspettat li jikkawża difetti ġenetiċi <semmi l-mod ta' espożizzjoni jekk ikun pruvat b'mod konklużiv li l-ebda mod ta' espożizzjoni ieħor ma jikkawża l-periklu>.
	NL	Verdacht van het veroorzaken van genetische schade <*blootstellingsroute vermelden indien afdoende bewezen is dat het gevaar bij andere blootstellingsroutes niet aanwezig is*>.
	PL	Podejrzewa się, że powoduje wady genetyczne <*podać drogę narażenia, jeżeli definitywnie udowodniono, że inna droga narażenia nie powoduje zagrożenia*>.
	PT	Suspeito de provocar anomalias genéticas <*indicar a via de exposição se existirem provas concludentes de que o perigo não decorre de nenhuma outra via de exposição*>.
	RO	Susceptibil de a provoca anomalii genetice < *indicaţi calea de expunere, dacă există probe concludente că nicio altă cale de expunere nu provoacă acest pericol*>.
	SK	Podozrenie, že spôsobuje genetické poškodenie <*uveďte spôsob expozície, ak sa presvedčivo preukáže, že iné spôsoby expozície nevyvolávajú nebezpečenstvo*>.
	SL	Sum povzročitve genetskih okvar <*navesti način izpostavljenosti, če je prepričljivo dokazano, da noben drug način izpostavljenosti ne povzroča takšne nevarnosti*>.
	FI	Epäillään aiheuttavan perimävaurioita <*mainitaan altistumisreitti, jos on kiistatta osoitettu, että vaara ei voi aiheutua muiden altistumisreittien kautta*>.
	SV	Misstänks kunna orsaka genetiska defekter <*ange exponeringsväg om det är definitivt bevisat att faran inte kan orsakas av några andra exponeringsvägar*>.

H350	Kalba	3.6 – Kancerogeniškumas, 1A ir 1B pavojaus kategorija
	BG	Може да причини рак < *да се посочи пътят на експозицията, ако е доказано убедително, че няма друг път на експозиция, който води до същата опасност* >.
	ES	Puede provocar cáncer <*indíquese la vía de exposición si se ha demostrado concluyentemente que el peligro no se produce por ninguna otra vía*>.
	CS	Může vyvolat rakovinu <*uveďte cestu expozice, je-li přesvědčivě prokázáno, že ostatní cesty expozice nejsou nebezpečné*>.
	DA	Kan fremkalde kræft <*angiv eksponeringsvej, hvis det er endeligt påvist, at faren ikke kan frembringes ad nogen anden eksponeringsvej*>.

▼B

H350	Kalba	3.6 – Kancerogeniškumas, 1A ir 1B pavojaus kategorija
	DE	Kann Krebs erzeugen *<Expositionsweg angeben, sofern schlüssig belegt ist, dass diese Gefahr bei keinem anderen Expositionsweg besteht>*.
	ET	Võib põhjustada vähktõbe *<märkida kokkupuuteviis, kui on veenvalt tõestatud, et muud kokkupuuteviisid ei ole ohtlikud>*.
	EL	Μπορεί να προκαλέσει καρκίνο *<αναφέρεται η οδός έκθεσης αν έχει αποδειχθεί αδιαμφισβήτητα ότι δεν υπάρχει κίνδυνος από τις άλλες οδούς έκθεσης>*.
	EN	May cause cancer *<state route of exposure if it is conclusively proven that no other routes of exposure cause the hazard>*.
	FR	Peut provoquer le cancer *<indiquer la voie d'exposition s'il est formellement prouvé qu'aucune autre voie d'exposition ne conduit au même danger>*.
	GA	D'fhéadfadh sé a bheith ina chúis le hailse *<tabhair an bealach nochta má tá sé cruthaithe go cinntitheach nach bealach nochta ar bith eile is cúis leis an nguais>*.
▼M5	HR	Može uzrokovati rak *<navesti način izloženosti ako je nedvojbeno dokazano da niti jedan drugi način izloženosti ne uzrokuje takvu opasnost>*.
▼B	IT	Può provocare il cancro*<indicare la via di esposizione se è accertato che nessun'altra via di esposizione comporta il medesimo pericolo>*.
	LV	Var izraisīt vēzi *<norādīt iedarbības ceļu, ja ir nepārprotami pierādīts, ka citi iedarbības ceļi nerada bīstamību>*.
	LT	Gali sukelti vėžį *<nurodyti veikimo būdą, jeigu įtikinamai nustatyta, kad kiti veikimo būdai nepavojingi>*.
	HU	Rákot okozhat *< meg kell adni az expozíciós útvonalat, ha meggyőzően bizonyított, hogy más expozíciós útvonal nem okozza a veszélyt >*.
	MT	Jista' jikkawża l-kanċer <semmi l-mod ta' espożizzjoni jekk ikun pruvat b'mod konklużiv li l-ebda mod ta' espożizzjoni ieħor ma jikkawża l-periklu>.
	NL	Kan kanker veroorzaken *<blootstellingsroute vermelden indien afdoende bewezen is dat het gevaar bij andere blootstellingsroutes niet aanwezig is>*
	PL	Może powodować raka *<podać drogę narażenia, jeżeli definitywnie udowodniono, że inna droga narażenia nie powoduje zagrożenia>*.
	PT	Pode provocar cancro *<indicar a via de exposição se existirem provas concludentes de que o perigo não decorre de nenhuma outra via de exposição>*.
	RO	Poate provoca cancer *<indicați calea de expunere, dacă există probe concludente că nicio altă cale de expunere nu provoacă acest pericol>*.

▼B

H350	Kalba	3.6 – Kancerogeniškumas, 1A ir 1B pavojaus kategorija
	SK	Môže spôsobiť rakovinu <*uveďte spôsob expozície, ak sa presvedčivo preukáže, že iné spôsoby expozície nevyvolávajú nebezpečenstvo*>.
	SL	Lahko povzroči raka <*navesti način izpostavljenosti, če je prepričljivo dokazano, da noben drug način izpostavljenosti ne povzroča takšne nevarnosti*>.
	FI	Saattaa aiheuttaa syöpää <*mainitaan altistumisreitti, jos on kiistatta osoitettu, että vaara ei voi aiheutua muiden altistumisreittien kautta*>.
	SV	Kan orsaka cancer <*ange exponeringsväg om det är definitivt bevisat att faran inte kan orsakas av några andra exponeringsvägar*>.

H351	Kalba	3.6 – Kancerogeniškumas, 2 pavojaus kategorija
	BG	Предполага се, че причинява рак < *да се посочи пътят на експозицията, ако е доказано убедително, че няма друг път на експозиция, който води до същата опасност* >.
	ES	Se sospecha que provoca cáncer <*indíquese la vía de exposición si se se ha demostrado concluyentemente que el peligro no se produce por ninguna otra vía*>.
	CS	Podezření na vyvolání rakoviny <*uveďte cestu expozice, je-li přesvědčivě prokázáno, že ostatní cesty expozice nejsou nebezpečné*>.
	DA	Mistænkt for at fremkalde kræft <*angiv eksponeringsvej, hvis det er endeligt påvist, at faren ikke kan frembringes ad nogen anden eksponeringsvej*>.
	DE	Kann vermutlich Krebs erzeugen <*Expositionsweg angeben, sofern schlüssig belegt ist, dass diese Gefahr bei keinem anderen Expositionsweg besteht*>.
	ET	Arvatavasti põhjustab vähktõbe <*märkida kokkupuuteviis, kui on veenvalt tõestatud, et muud kokkupuuteviisid ei ole ohtlikud*>.
	EL	Ύποπτο για πρόκληση καρκίνου <*αναφέρεται η οδός έκθεσης αν έχει αποδειχθεί αδιαμφισβήτητα ότι δεν υπάρχει κίνδυνος από τις άλλες οδούς έκθεσης*>.
	EN	►C5 Suspected of causing cancer <*state route of exposure if it is conclusively proven that no other routes of exposure cause the hazard*>. ◄
	FR	Susceptible de provoquer le cancer <*indiquer la voie d'exposition s'il est formellement prouvé qu'aucune autre voie d'exposition ne conduit au même danger*>.
	GA	Ceaptar go bhféadfadh sé a bheith ina chúis le hailse <*tabhair an bealach nochta má tá sé cruthaithe go cinntitheach nach bealach nochta ar bith eile is cúis leis an nguais*>.
▼M5	HR	Sumnja na moguće uzrokovanje raka <*navesti način izloženosti ako je nedvojbeno dokazano da niti jedan drugi način izloženosti ne uzrokuje takvu opasnost*>.

▼B

H351	Kalba	3.6 – Kancerogeniškumas, 2 pavojaus kategorija
	IT	Sospettato di provocare il cancro <*indicare la via di esposizione se è accertato che nessun'altra via di esposizione comporta il medesimo pericolo*>.
	LV	Ir aizdomas, ka var izraisīt vēzi <*norādīt iedarbības ceļu, ja ir nepārprotami pierādīts, ka citi iedarbības ceļi nerada bīstamību*>.
	LT	Įtariama, kad sukelia vėžį <*nurodyti veikimo būdą, jeigu įtikinamai nustatyta, kad kiti veikimo būdai nepavojingi*>.
	HU	Feltehetően rákot okoz < *meg kell adni az expozíciós útvonalat, ha meggyőzően bizonyított, hogy más expozíciós útvonal nem okozza a veszélyt* >.
	MT	Suspettat li jikkawża l-kanċer <ara l-mod ta' espożizzjoni jekk ikun pruvat b'mod konklużiv li l-ebda mod ta' espożizzjoni ieħor ma jikkawża l-periklu >.
	NL	Verdacht van het veroorzaken van kanker <*blootstellingsroute vermelden indien afdoende bewezen is dat het gevaar bij andere blootstellingsroutes niet aanwezig is*>.
	PL	Podejrzewa się, że powoduje raka <*podać drogę narażenia, jeżeli definitywnie udowodniono, że inna droga narażenia nie powoduje zagrożenia*>.
	PT	Suspeito de provocar cancro <*indicar a via de exposição se existirem provas concludentes de que o perigo não decorre de nenhuma outra via de exposição*>.
	RO	Susceptibil de a provoca cancer <*indicaţi calea de expunere, dacă există probe concludente că nicio altă cale de expunere nu provoacă acest pericol*>.
	SK	Podozrenie, že spôsobuje rakovinu <*uveďte spôsob expozície, ak sa presvedčivo preukáže, že iné spôsoby expozície nevyvolávajú nebezpečenstvo*>.
	SL	Sum povzročitve raka <*navesti način izpostavljenosti, če je prepričljivo dokazano, da noben drug način izpostavljenosti ne povzroča takšne nevarnosti*>.
	FI	Epäillään aiheuttavan syöpää <*mainitaan altistumisreitti, jos on kiistatta osoitettu, että vaara ei voi aiheutua muiden altistumisreittien kautta*>.
	SV	Misstänks kunna orsaka cancer <*ange exponeringsväg om det är definitivt bevisat att faran inte kan orsakas av några andra exponeringsvägar*>.

H360	Kalba	3.7 – Toksinis poveikis reprodukcijai, 1A ir 1B pavojaus kategorija
	BG	Може да увреди оплодителната способност или плода < *да се посочи конкретното въздействие, ако е известно* > < *да се посочи пътят на експозицията, ако е доказано убедително, че няма друг път на експозиция, който води до същата опасност* >.

▼B

H360	Kalba	3.7 – Toksinis poveikis reprodukcijai, 1A ir 1B pavojaus kategorija
	ES	Puede perjudicar la fertilidad o dañar al feto *<indíquese el efecto específico si se conoce> <indíquese la vía de exposición si se ha demostrado concluyentemente que el peligro no se produce por ninguna otra vía>*.
	CS	Může poškodit reprodukční schopnost nebo plod v těle matky *<uveďte specifický účinek, je-li znám> <uveďte cestu expozice, je-li přesvědčivě prokázáno, že ostatní cesty expozice nejsou nebezpečné>*.
	DA	Kan skade forplantningsevnen eller det ufødte barn *<angiv specifik effekt, hvis kendt> <angiv eksponeringsvej, hvis det er endeligt påvist, at faren ikke kan frembringes ad nogen anden eksponeringsvej>*.
	DE	Kann die Fruchtbarkeit beeinträchtigen oder das Kind im Mutterleib schädigen *<konkrete Wirkung angeben, sofern bekannt> <Expositionsweg angeben, sofern schlüssig belegt ist, dass die Gefahr bei keinem anderen Expositionsweg besteht>*.
	ET	Võib kahjustada viljakust või loodet *<märkida spetsiifiline toime, kui see on teada> <märkida kokkupuuteviis, kui on veenvalt tõestatud, et muud kokkupuuteviisid ei ole ohtlikud>*.
	EL	Μπορεί να βλάψει τη γονιμότητα ή το έμβρυο *<αναφέρεται η ειδική επίπτωση εάν είναι γνωστή> <αναφέρεται η οδός έκθεσης αν έχει αποδειχθεί αδιαμφισβήτητα ότι δεν υπάρχει κίνδυνος από τις άλλες οδούς έκθεσης>*.
	EN	May damage fertility or the unborn child *<state specific effect if known > <state route of exposure if it is conclusively proven that no other routes of exposure cause the hazard>*.
	FR	Peut nuire à la fertilité ou au fœtus *<indiquer l'effet spécifique s'il est connu> <indiquer la voie d'exposition s'il est formellement prouvé qu'aucune autre voie d'exposition ne conduit au même danger>*.
	GA	D'fhéadfadh sé damáiste a dhéanamh do thorthúlacht nó don leanbh sa bhroinn *<tabhair an tsainéifeacht más eol > <tabhair an bealach nochta má tá sé cruthaithe go cinntitheach nach bealach nochta ar bith eile is cúis leis an nguais>*.
▼M5	HR	Može štetno djelovati na plodnost ili naškoditi nerođenom djetetu *<navesti konkretan učinak ako je poznat > <navesti način izloženosti ako je nedvojbeno dokazano da niti jedan drugi način izloženosti ne uzrokuje takvu opasnost>*.
▼B	IT	Può nuocere alla fertilità o al feto *<indicare l'effetto specifico, se noto><indicare la via di esposizione se è accertato che nessun'altra via di esposizione comporta il medesimo pericolo>*.

▼B

H360	Kalba	3.7 – Toksinis poveikis reprodukcijai, 1A ir 1B pavojaus kategorija
	LV	Var kaitēt auglībai vai nedzimušajam bērnam *<norādīt īpašo ietekmi, ja tā ir zināma> <norādīt iedarbības ceļu, ja ir nepārprotami pierādīts, ka citi iedarbības ceļi nerada bīstamību>*.
	LT	Gali pakenkti vaisingumui arba negimusiam vaikui *<nurodyti konkretų poveikį, jeigu žinomas> <nurodyti veikimo būdą, jeigu įtikinamai nustatyta, kad kiti veikimo būdai nepavojingi>*.
	HU	Károsíthatja a termékenységet vagy a születendő gyermeket *< ha ismert, meg kell adni a konkrét hatást > < meg kell adni az expozíciós útvonalat, ha meggyőzően bizonyított, hogy más expozíciós útvonal nem okozza a veszélyt >*.
	MT	Jista' jagħmel ħsara lill-fertilità jew lit-tarbija li għadha fil-ġuf *<semmi l-effett speċifiku jekk ikun magħruf> <semmi l-mod ta' espożizzjoni jekk ikun pruvat b'mod konklużiv li l-ebda mod ta' espożizzjoni ieħor ma jikkawża l-periklu>*.
	NL	Kan de vruchtbaarheid of het ongeboren kind schaden *<specifiek effect vermelden indien bekend> <blootstellingsroute vermelden indien afdoende bewezen is dat het gevaar bij andere blootstellingsroutes niet aanwezig is>*.
	PL	Może działać szkodliwie na płodność lub na dziecko w łonie matki *<podać szczególny skutek, jeżeli jest znany> <podać drogę narażenia, jeżeli definitywnie udowodniono, że inne drogi narażenia nie stwarzają zagrożenia>*.
	PT	Pode afectar a fertilidade ou o nascituro *<indicar o efeito específico se este for conhecido> <indicar a via de exposição se existirem provas concludentes de que o perigo não decorre de nenhuma outra via de exposição>*.
	RO	Poate dăuna fertilităţii sau fătului *<indicaţi efectul specific, dacă este cunoscut><indicaţi calea de expunere, dacă există probe concludente că nicio altă cale de expunere nu provoacă acest pericol>*.
	SK	Môže spôsobiť poškodenie plodnosti alebo nenarodeného dieťaťa *<uveďte konkrétny účinok, ak je známy > <uveďte spôsob expozície, ak sa presvedčivo preukáže, že iné spôsoby expozície nevyvolávajú nebezpečenstvo>*.
	SL	Lahko škoduje plodnosti ali nerojenemu otroku *<navesti posebni učinek, če je znan> <navesti način izpostavljenosti, če je prepričljivo dokazano, da noben drug način izpostavljenosti ne povzroča takšne nevarnosti>*.
	FI	Saattaa heikentää hedelmällisyyttä tai vaurioittaa sikiötä *<mainitaan tiedetty spesifinen vaikutus> <mainitaan altistumisreitti, jos on kiistatta osoitettu, että vaara ei voi aiheutua muiden altistumisreittien kautta>*.
	SV	Kan skada fertiliteten eller det ofödda barnet *<ange specifik effekt om denna är känd> <ange exponeringsväg om det är definitivt bevisat att faran inte kan orsakas av några andra exponeringsvägar>*.

▼B

H361	Kalba	3.7 – Toksinis poveikis reprodukcijai, 2 pavojaus kategorija
	BG	Предполага се, че увреждa оплодителната способност или плода < *да се посочи конкретното въздействие, ако е известно* > < *да се посочи пътят на експозицията, ако е доказано убедително, че няма друг път на експозиция, който води до същата опасност* >.
	ES	►**C5** Se sospecha que puede perjudicar la fertilidad o dañar el feto ◄ <*indíquese el efecto específico si se conoce*> <*indíquese la vía de exposición si se ha demostrado concluyentemente que el peligro no se produce por ninguna otra vía*>.
	CS	Podezření na poškození reprodukční schopnosti nebo plodu v těle matky <*uveďte specifický účinek, je-li znám*> <*uveďte cestu expozice, je-li přesvědčivě prokázáno, že ostatní cesty expozice nejsou nebezpečné*>.
	DA	Mistænkt for at skade forplantningsevnen eller det ufødte barn <*angiv specifik effekt, hvis kendt*> <*angiv eksponeringsvej, hvis det er endeligt påvist, at faren ikke kan frembringes ad nogen anden eksponeringsvej*>.
	DE	►**C5** Kann vermutlich die Fruchtbarkeit beeinträchtigen oder das Kind im Mutterleib schädigen < *konkrete Wirkung angeben, sofern bekannt* > ◄ <*Expositionsweg angeben, sofern schlüssig belegt ist, dass die Gefahr bei keinem anderen Expositionsweg besteht*>
	ET	Arvatavasti kahjustab viljakust või loodet <*märkida spetsiifiline toime, kui see on teada*> <*märkida kokkupuuteviis, kui on veenvalt tõestatud, et muud kokkupuuteviisid ei ole ohtlikud*>.
	EL	Ύποπτο για πρόκληση βλάβης στη γονιμότητα ή στο έμβρυο <*αναφέρεται η ειδική επίπτωση εάν είναι γνωστή*> <*αναφέρεται η οδός έκθεσης αν έχει αποδειχθεί αδιαμφισβήτητα ότι δεν υπάρχει κίνδυνος από τις άλλες οδούς έκθεσης*>.
	EN	Suspected of damaging fertility or the unborn child <*state specific effect if known*> <*state route of exposure if it is conclusively proven that no other routes of exposure cause the hazard*>.
	FR	Susceptible de nuire à la fertilité ou au fœtus <*indiquer l'effet s'il est connu*> <*indiquer la voie d'exposition s'il est formellement prouvé qu'aucune autre voie d'exposition ne conduit au même danger*>.
	GA	Ceaptar go bhféadfadh sé damáiste a dhéanamh do thorthúlacht nó don leanbh sa bhroinn <*tabhair an tsainéifeacht más eol* > <*tabhair an bealach nochta má tá sé cruthaithe go cinntitheach nach bealach nochta ar bith eile is cúis leis an nguais*>.
▼M5	HR	Sumnja na moguće štetno djelovanje na plodnost ili mogućnost štetnog djelovanja na nerođeno dijete <*navesti konkretan učinak ako je poznat* > <*navesti način izloženosti ako je nedvojbeno dokazano da niti jedan drugi način izloženosti ne uzrokuje takvu opasnost*>.

▼B

H361	Kalba	3.7 – Toksinis poveikis reprodukcijai, 2 pavojaus kategorija
	IT	Sospettato di nuocere alla fertilità o al feto *<indicare l'effetto specifico, se noto> <indicare la via di esposizione se è accertato che nessun'altra via di esposizione comporta il medesimo pericolo>*.
	LV	Ir aizdomas, ka var kaitēt auglībai vai nedzimušajam bērnam *<norādīt īpašo ietekmi, ja tā ir zināma> <norādīt iedarbības ceļu, ja ir nepārprotami pierādīts, ka citi iedarbības ceļi nerada bīstamību>*.
	LT	Įtariama, kad kenkia vaisingumui arba negimusiam vaikui *<nurodyti konkretų poveikį, jeigu žinomas> <nurodyti veikimo būdą, jeigu įtikinamai nustatyta, kad kiti veikimo būdai nepavojingi>*.
	HU	Feltehetően károsítja a termékenységet vagy a születendő gyermeket *< ha ismert, meg kell adni a konkrét hatást > < meg kell adni az expozíciós útvonalat, ha meggyőzően bizonyított, hogy más expozíciós útvonal nem okozza a veszélyt >*.
	MT	Suspettat li jagħmel ħsara lill-fertilità jew lit-tarbija li għadha fil-ġuf *<semmi l-effett speċifiku jekk ikun magħruf> <semmi l-mod ta' espożizzjoni jekk ikun pruvat b'mod konklużiv li l-ebda mod ta' espożizzjoni ieħor ma jikkawża l-periklu >*.
	NL	Kan mogelijks de vruchtbaarheid of het ongeboren kind schaden *<specifiek effect vermelden indien bekend> <blootstellingsroute vermelden indien afdoende bewezen is dat het gevaar bij andere blootstellingsroutes niet aanwezig is>*.
	PL	Podejrzewa się, że działa szkodliwie na płodność lub na dziecko w łonie matki *<podać szczególny skutek, jeżeli jest znany> <podać drogę narażenia, jeżeli definitywnie udowodniono, że inne drogi narażenia nie stwarzają zagrożenia>*.
	PT	Suspeito de afectar a fertilidade ou o nascituro *<indicar o efeito específico se este for conhecido> <indicar a via de exposição se existirem provas concludentes de que o perigo não decorre de nenhuma outra via de exposição>*.
	RO	Susceptibil de a dăuna fertilităţii sau fătului *<indicaţi efectul specific, dacă este cunoscut><indicaţi calea de expunere, dacă există probe concludente că nicio altă cale de expunere nu provoacă acest pericol>*.
	SK	Podozrenie, že spôsobuje poškodenie plodnosti alebo nenarodeného dieťaťa *<uveďte konkrétny účinok, ak je známy > <uveďte spôsob expozície, ak sa presvedčivo preukáže, že iné spôsoby expozície nevyvolávajú nebezpečenstvo>*.
	SL	Sum škodljivosti za plodnost ali nerojenega otroka *<navesti posebni učinek, če je znan> <navesti način izpostavljenosti, če je prepričljivo dokazano, da noben drug način izpostavljenosti ne povzroča takšne nevarnosti>*.

▼B

H361	Kalba	3.7 – Toksinis poveikis reprodukcijai, 2 pavojaus kategorija
	FI	Epäillään heikentävän hedelmällisyyttä tai vaurioittavan sikiötä *<mainitaan tiedetty spesifinen vaikutus> <mainitaan altistumisreitti, jos on kiistatta osoitettu, että vaara ei voi aiheutua muiden altistumisreittien kautta>*.
	SV	Misstänks kunna skada fertiliteten eller det ofödda barnet *<ange specifik effekt om denna är känd> <ange exponeringsväg om det är definitivt bevisat att faran inte kan orsakas av några andra exponeringsvägar>*.

H362	Kalba	3.7 – Toksinis poveikis reprodukcijai, papildoma kategorija, poveikis laktacijai arba vaikui per motinos pieną
	BG	Може да бъде вреден за кърмачета.
	ES	Puede perjudicar a los niños alimentados con leche materna.
	CS	Může poškodit kojence prostřednictvím mateřského mléka.
	DA	Kan skade børn, der ammes.
	DE	Kann Säuglinge über die Muttermilch schädigen.
	ET	Võib kahjustada rinnaga toidetavat last.
	EL	Μπορεί να βλάψει τα βρέφη που τρέφονται με μητρικό γάλα.
	EN	May cause harm to breast-fed children.
	FR	Peut être nocif pour les bébés nourris au lait maternel.
	GA	D'fhéadfadh sé díobháil a dhéanamh do leanaí diúil.
▼M5	HR	Može štetno djelovati na djecu koja se hrane majčinim mlijekom.
▼B	IT	Può essere nocivo per i lattanti allattati al seno.
	LV	Var radīt kaitējumu ar krūti barotam bērnam.
	LT	Gali pakenkti žindomam vaikui.
	HU	A szoptatott gyermeket károsíthatja.
	MT	Jista' jagħmel ħsara lit-tfal imreddgħa.
	NL	Kan schadelijk zijn via borstvoeding.
	PL	Może działać szkodliwie na dzieci karmione piersią.
	PT	Pode ser nocivo para as crianças alimentadas com leite materno.
	RO	Poate dăuna copiilor alăptați la sân.
	SK	Môže spôsobiť poškodenie u dojčených detí.
	SL	Lahko škoduje dojenim otrokom.

▼B

H362	Kalba	3.7 – Toksinis poveikis reprodukcijai, papildoma kategorija, poveikis laktacijai arba vaikui per motinos pieną
	FI	Saattaa aiheuttaa haittaa rintaruokinnassa oleville lapsille.
	SV	Kan skada spädbarn som ammas.

H370	Kalba	3.8 – Specifinis toksiškumas konkrečiam organui – vienkartinis poveikis, 1 pavojaus kategorija
	BG	Причинява увреждане на органите < *или да се посочат всички засегнати органи, ако са известни*> < *да се посочи пътят на експозицията, ако е доказано убедително, че няма друг път на експозиция, който води до същата опасност* >.
	ES	Provoca daños en los órganos <*o indíquense todos los órganos afectados, si se conocen*> <*indíquese la vía de exposición si se ha demostrado concluyentemente que el peligro no se produce por ninguna otra vía*>.
	CS	Způsobuje poškození orgánů <*nebo uvést všechny postižené orgány, jsou-li známy*> <*uveďte cestu expozice, je-li přesvědčivě prokázáno, že ostatní cesty expozice nejsou nebezpečné*>.
	DA	Forårsager organskader <*eller angiv alle berørte organer, hvis de kendes*> <*angiv eksponeringsvej, hvis det er endeligt påvist, at faren ikke kan frembringes ad nogen anden eksponeringsvej*>.
	DE	Schädigt die Organe <*oder alle betroffenen Organe nennen, sofern bekannt*> <*Expositionsweg angeben, sofern schlüssig belegt ist, dass diese Gefahr bei keinem anderen Expositionsweg besteht*>.
	ET	Kahjustab elundeid <*või märkida kõik mõjutatud elundid, kui need on teada*> <*märkida kokkupuuteviis, kui on veenvalt tõestatud, et muud kokkupuuteviisid ei ole ohtlikud*>.
	EL	Προκαλεί βλάβες στα όργανα <*ή αναφέρονται όλα τα όργανα που βλάπτονται, εάν είναι γνωστά*> < *αναφέρεται η οδός έκθεσης αν έχει αποδειχθεί αδιαμφισβήτητα ότι δεν υπάρχει κίνδυνος από τις άλλες οδούς έκθεσης* >.
	EN	Causes damage to organs <*or state all organs affected, if known*> <*state route of exposure if it is conclusively proven that no other routes of exposure cause the hazard*>.
	FR	Risque avéré d'effets graves pour les organes <*ou indiquer tous les organes affectés, s'ils sont connus*> <*indiquer la voie d'exposition s'il est formellement prouvé qu'aucune autre voie d'exposition ne conduit au même danger*>.
	GA	Déanann sé damáiste d'orgáin <*nó tabhair na horgáin go léir a bhuailtear, más eol*> <*tabhair an bealach nochta má tá sé cruthaithe go cinntitheach nach bealach nochta ar bith eile is cúis leis an nguais*>.

▼B

	H370	Kalba	3.8 – Specifinis toksiškumas konkrečiam organui – vienkartinis poveikis, 1 pavojaus kategorija
▼M5		HR	Uzrokuje oštećenje organa *<ili navesti sve organe na koje djeluje ako je poznato> <navesti način izloženosti ako je nedvojbeno dokazano da niti jedan drugi način izloženosti ne uzrokuje takvu opasnost>*.
▼B		IT	Provoca danni agli organi *<o indicare tutti gli organi interessati, se noti> <indicare la via di esposizione se è accertato che nessun'altra via di esposizione comporta il medesimo pericolo>*.
		LV	Rada orgānu bojājumus *<vai norādīt visus skartos orgānus, ja tie ir zināmi> <norādīt iedarbības ceļu, ja ir nepārprotami pierādīts, ka citi iedarbības ceļi nerada bīstamību>*.
		LT	Kenkia organams *<arba nurodyti visus veikiamus organus, jeigu žinomi> <nurodyti veikimo būdą, jeigu įtikinamai nustatyta, kad kiti veikimo būdai nepavojingi>*.
		HU	Károsítja a szerveket *< vagy meg kell adni az összes érintett szervet, ha ismertek > < meg kell adni az expozíciós útvonalat, ha meggyőzően bizonyított, hogy más expozíciós útvonal nem okozza a veszélyt >*.
		MT	Jagħmel ħsara lill-organi *<jew semmi l-organi kollha affettwati, jekk ikunu magħrufa> <semmi l-mod ta' espożizzjoni jekk ikun pruvat b'mod konklużiv li l-ebda mod ta' espożizzjoni ieħor ma jikkawża l-periklu>*.
		NL	Veroorzaakt schade aan organen *<of alle betrokken organen vermelden indien bekend> <blootstellingsroute vermelden indien afdoende bewezen is dat het gevaar bij andere blootstellingsroutes niet aanwezig is>*.
		PL	Powoduje uszkodzenie narządów *<podać szczególny skutek, jeśli jest znany> <podać drogę narażenia, jeżeli udowodniono, że inne drogi narażenia nie stwarzają zagrożenia>*.
		PT	Afecta os órgãos *<ou indicar todos os órgãos afectados, se forem conhecidos> <indicar a via de exposição se existirem provas concludentes de que o perigo não decorre de nenhuma outra via de exposição>*.
		RO	Provoacă leziuni ale organelor *<sau indicaţi toate organele afectate, dacă sunt cunoscute> <indicaţi calea de expunere, dacă există probe concludente că nicio altă cale de expunere nu provoacă acest pericol>*.
		SK	Spôsobuje poškodenie orgánov *<alebo uveďte všetky zasiahnuté orgány, ak sú známe> <uveďte spôsob expozície, ak sa presvedčivo preukáže, že iné spôsoby expozície nevyvolávajú nebezpečenstvo>*.
		SL	Škoduje organom *<ali navesti vse organe, na katere vpliva, če je znano> <navesti način izpostavljenosti, če je prepričljivo dokazano, da noben drug način izpostavljenosti ne povzroča takšne nevarnosti>*.

▼B

H370	Kalba	3.8 – Specifinis toksiškumas konkrečiam organui – vienkartinis poveikis, 1 pavojaus kategorija
	FI	Vahingoittaa elimiä *<tai mainitaan kaikki tiedetyt kohde-elimet> <mainitaan altistumisreitti, jos on kiistatta osoitettu, että vaara ei voi aiheutua muiden altistumisreittien kautta>*.
	SV	Orsakar organskador *<eller ange vilka organ som påverkas om detta är känt> <ange exponeringsväg om det är definitivt bevisat att faran inte kan orsakas av några andra exponeringsvägar>*.

H371	Kalba	3.8 – Specifinis toksiškumas konkrečiam organui – vienkartinis poveikis, 2 pavojaus kategorija
	BG	Може да причини увреждане на органите *< или да се посочат всички засегнати органи, ако са известни> < да се посочи пътят на експозицията, ако е доказано убедително, че няма друг път на експозиция, който води до същата опасност >*.
	ES	Puede provocar daños en los órganos *<o indíquense todos los órganos afectados, si se conocen> <indíquese la vía de exposición si se ha demostrado concluyentemente que el peligro no se produce por ninguna otra vía>*.
	CS	Může způsobit poškození orgánů *<nebo uvést všechny postižené orgány, jsou-li známy> <uveďte cestu expozice, je-li přesvědčivě prokázáno, že ostatní cesty expozice nejsou nebezpečné>*.
	DA	Kan forårsage organskader *<eller angiv alle berørte organer, hvis de kendes> <angiv eksponeringsvej, hvis det er endeligt påvist, at faren ikke kan frembringes ad nogen anden eksponeringsvej>*.
	DE	Kann die Organe schädigen *<oder alle betroffenen Organe nennen, sofern bekann> <Expositionsweg angeben, sofern schlüssig belegt ist, dass diese Gefahr bei keinem anderen Expositionsweg besteht>*.
	ET	Võib kahjustada elundeid *<või märkida kõik mõjutatud elundid, kui need on teada> <märkida kokkupuuteviis, kui on veenvalt tõestatud, et muud kokkupuuteviisid ei ole ohtlikud>*.
	EL	Μπορεί να προκαλέσει βλάβες στα όργανα *<ή αναφέρονται όλα τα όργανα που βλάπτονται, εάν είναι γνωστά> <αναφέρεται η οδός έκθεσης αν έχει αποδειχθεί αδιαμφισβήτητα ότι δεν υπάρχει κίνδυνος από τις άλλες οδούς έκθεσης>*.
	EN	May cause damage to organs *<or state all organs affected, if known> <state route of exposure if it is conclusively proven that no other routes of exposure cause the hazard>*.
	FR	Risque présumé d'effets graves pour les organes *<ou indiquer tous les organes affectés, s'ils sont connus> <indiquer la voie d'exposition s'il est formellement prouvé qu'aucune autre voie d'exposition ne conduit au même danger>*.

▼B

H371	Kalba	3.8 – Specifinis toksiškumas konkrečiam organui – vienkartinis poveikis, 2 pavojaus kategorija
	GA	D'fhéadfadh damáiste a dhéanamh d'orgáin *<nó tabhair na horgáin go léir a bhuailtear, más eol> <tabhair an bealach nochta má tá sé cruthaithe go cinntitheach nach bealach nochta ar bith eile is cúis leis an nguais>*.
▼M5	HR	Može uzrokovati oštećenje organa *<ili navesti sve organe na koje djeluje ako je poznato> <navesti način izloženosti ako je nedvojbeno dokazano da niti jedan drugi način izloženosti ne uzrokuje takvu opasnost>*.
▼B	IT	Può provocare danni agli organi *<o indicare tutti gli organi interessati, se noti> <indicare la via di esposizione se è accertato che nessun'altra via di esposizione comporta il medesimo pericolo>*.
	LV	Var izraisīt orgānu bojājumus *<vai norādīt visus skartos orgānus, ja tie ir zināmi> <norādīt iedarbības ceļu, ja ir nepārprotami pierādīts, ka citi iedarbības ceļi nerada bīstamību>*.
	LT	Gali pakenkti organams *<arba nurodyti visus veikiamus organus, jeigu žinomi> <nurodyti veikimo būdą, jeigu įtikinamai nustatyta, kad kiti veikimo būdai nepavojingi>*.
	HU	Károsíthatja a szerveket *< vagy meg kell adni az összes érintett szervet, ha ismertek > < meg kell adni az expozíciós útvonalat, ha meggyőzően bizonyított, hogy más expozíciós útvonal nem okozza a veszélyt >*.
	MT	Jista' jikkawża ħsara lill-organi *<jew semmi l-organi kollha affettwati, jekk ikunu magħrufa> <semmi l-mod ta' espożizzjoni jekk ikun pruvat b'mod konklużiv li l-ebda mod ta' espożizzjoni ieħor ma jikkawża l-periklu>*.
	NL	Kan schade aan organen *<of alle betrokken organen vermelden indien bekend>* veroorzaken *<blootstellingsroute vermelden indien afdoende bewezen is dat het gevaar bij andere blootstellingsroutes niet aanwezig is>*.
	PL	Może powodować uszkodzenie narządów *<podać wszystkie znane narządy, których to dotyczy> <podać drogę narażenia, jeżeli udowodniono, że inne drogi narażenia nie stwarzają zagrożenia>*.
	PT	Pode afectar os órgãos *<ou indicar todos os órgãos afectados, se forem conhecidos> <indicar a via de exposição se existirem provas concludentes de que o perigo não decorre de nenhuma outra via de exposição>*.
	RO	Poate provoca leziuni ale organelor *<sau indicați toate organele afectate, dacă sunt cunoscute> <indicați calea de expunere, dacă există probe concludente că nicio altă cale de expunere nu provoacă acest pericol>*.
	SK	Môže spôsobiť poškodenie orgánov *<alebo uveďte všetky zasiahnuté orgány, ak sú známe> <uveďte spôsob expozície, ak sa presvedčivo preukáže, že iné spôsoby expozície nevyvolávajú nebezpečenstvo>*.

▼B

H371	Kalba	3.8 – Specifinis toksiškumas konkrečiam organui – vienkartinis poveikis, 2 pavojaus kategorija
	SL	Lahko škoduje organom *<ali navesti vse organe, na katere vpliva, če je znano> <navesti način izpostavljenosti, če je prepričljivo dokazano, da noben drug način izpostavljenosti ne povzroča takšne nevarnosti>*.
	FI	Saattaa vahingoittaa elimiä *<tai mainitaan kaikki tiedetyt kohde-elimet> <mainitaan altistumisreitti, jos on kiistatta osoitettu, että vaara ei voi aiheutua muiden altistumisreittien kautta>*.
	SV	Kan orsaka organskador *<eller ange vilka organ som påverkas om detta är känt> <ange exponeringsväg om det är definitivt bevisat att faran inte kan orsakas av några andra exponeringsvägar>*.

H372	Kalba	3.9 – Specifinis toksiškumas konkrečiam organui – kartotinis poveikis, 1 pavojaus kategorija
	BG	Причинява увреждане на органите *< или да се посочат всички засегнати органи, ако са известни > посредством продължителна или повтаряща се експозиция < да се посочи пътят на експозицията, ако е доказано убедително, че няма друг път на експозиция, който води до същата опасност >*.
	ES	Provoca daños en los órganos *<indíquense todos los órganos afectados, si se conocen>* tras exposiciones prolongadas o repetidas *<indíquese la vía de exposición si se ha demostrado concluyentemente que el peligro no se produce por ninguna otra vía>*.
	CS	Způsobuje poškození orgánů *<nebo uvést všechny postižené orgány, jsou-li známy>* při prodloužené nebo opakované expozici *<uveďte cestu expozice, je-li přesvědčivě prokázáno, že ostatní cesty expozice nejsou nebezpečné>*.
	DA	Forårsager organskader *<eller angiv alle berørte organer, hvis de kendes>* ved længerevarende eller gentagen eksponering *<angiv eksponeringsvej, hvis det er endeligt påvist, at faren ikke kan frembringes ad nogen anden eksponeringsvej>*.
	DE	Schädigt die Organe *<alle betroffenen Organe nennen>* bei längerer oder wiederholter Exposition *<Expositionsweg angeben, wenn schlüssig belegt ist, dass diese Gefahr bei keinem anderen Expositionsweg besteht>*.
	ET	Kahjustab elundeid *<või märkida kõik mõjutatud elundid, kui need on teada>* pikaajalisel või korduval kokkupuutel *<märkida kokkupuuteviis, kui on veenvalt tõestatud, et muud kokkupuuteviisid ei ole ohtlikud>*.
	EL	Προκαλεί βλάβες στα όργανα *<ή αναφέρονται όλα τα όργανα που βλάπτονται, εάν είναι γνωστά>* ύστερα από παρατεταμένη ή επανειλημμένη έκθεση *< αναφέρεται η οδός έκθεσης αν έχει αποδειχθεί αδιαμφισβήτητα ότι δεν υπάρχει κίνδυνος από τις άλλες οδούς έκθεσης >*.

▼B

H372	Kalba	3.9 – Specifinis toksiškumas konkrečiam organui – kartotinis poveikis, 1 pavojaus kategorija
	EN	Causes damage to organs <*or state all organs affected, if known*> through prolonged or repeated exposure <*state route of exposure if it is conclusively proven that no other routes of exposure cause the hazard*>.
	FR	Risque avéré d'effets graves pour les organes <*indiquer tous les organes affectés, s'ils sont connus*> à la suite d'expositions répétées ou d'une exposition prolongée <*indiquer la voie d'exposition s'il est formellement prouvé qu'aucune autre voie d'exposition ne conduit au même danger*>.
	GA	Déanann damáiste d'orgáin <*nó tabhair na horgáin go léir a bhuailtear, más eol*> trí nochtadh fada nó ilnochtadh <tabhair *an bealach nochta má tá sé cruthaithe go cinntitheach nach bealach nochta ar bith eile is cúis leis an nguais*>.
▼M5	HR	Uzrokuje oštećenje organa <*ili navesti sve organe na koje djeluje ako je poznato*> tijekom produljene ili ponavljane izloženosti <*navesti način izloženosti ako je nedvojbeno dokazano da niti jedan drugi način izloženosti ne uzrokuje takvu opasnost*>.
▼B	IT	Provoca danni agli organi <*o indicare tutti gli organi interessati, se noti*> in caso di esposizione prolungata o ripetuta <*indicare la via di esposizione se è accertato che nessun'altra via di esposizione comporta il medesimo pericolo*>.
	LV	Izraisa orgānu bojājumus <*vai norādīt visus skartos orgānus, ja tie ir zināmi*> ilgstošas vai atkārtotas iedarbības rezultātā <*norādīt iedarbības ceļu, ja ir nepārprotami pierādīts, ka citi iedarbības ceļi nerada bīstamību*>.
	LT	Kenkia organams <*arba nurodyti visus veikiamus organus, jeigu žinoma*>, jeigu medžiaga veikia ilgai arba kartotinai <*nurodyti veikimo būdą, jeigu įtikinamai nustatyta, kad kiti veikimo būdai nepavojingi*>.
	HU	Ismétlődő vagy hosszabb expozíció esetén < *meg kell adni az expozíciós útvonalat, ha meggyőzően bizonyított, hogy más expozíciós útvonal nem okozza a veszélyt* > károsítja a szerveket < *vagy meg kell adni az összes érintett szervet, ha ismertek* >.
	MT	Jikkawża ħsara lill-organi <*jew semmi l-organi kollha affettwati, jekk ikunu magħrufa*> *minħabba espożizzjoni fit-tul jew ripetuta <semmi l-mod ta' espożizzjoni jekk ikun pruvat b'mod konklużiv li l-ebda mod ta' espożizzjoni ieħor ma jikkawża l-periklu*>.
	NL	Veroorzaakt schade aan organen <*of alle betrokken organen vermelden indien bekend*> bij langdurige of herhaalde blootstelling <*blootstellingsroute vermelden indien afdoende bewezen is dat het gevaar bij andere blootstellingsroutes niet aanwezig is*>.

▼B

H372	Kalba	3.9 – Specifinis toksiškumas konkrečiam organui – kartotinis poveikis, 1 pavojaus kategorija
	PL	Powoduje uszkodzenie narządów *<podać wszystkie znane narządy, których to dotyczy >* poprzez długotrwałe lub powtarzane narażenie *<podać drogę narażenia, jeżeli udowodniono, że inne drogi narażenia nie stwarzają zagrożenia>*.
	PT	Afecta os órgãos *<ou indicar todos os órgãos afectados, se forem conhecidos>* após exposição prolongada ou repetida *<indicar a via de exposição se existirem provas concludentes de que o perigo não decorre de nenhuma outra via de exposição>*.
	RO	Provoacă leziuni ale organelor *<sau indicaţi toate organele afectate, dacă sunt cunoscute>* în caz de expunere prelungită sau repetată *<indicaţi calea de expunere, dacă există probe concludente că nicio altă cale de expunere nu provoacă acest pericol>*.
	SK	Spôsobuje poškodenie orgánov *<alebo uveďte všetky zasiahnuté orgány, ak sú známe>*pri dlhšej alebo opakovanej expozícii *<uveďte spôsob expozície, ak sa presvedčivo preukáže, že iné spôsoby expozície nevyvolávajú nebezpečenstvo>*.
	SL	Škoduje organom *<ali navesti vse organe, na katere vpliva, če je znano>* pri dolgotrajni ali ponavljajoči se izpostavljenosti *<navesti način izpostavljenosti, če je prepričljivo dokazano, da noben drug način izpostavljenosti ne povzroča takšne nevarnosti>*.
	FI	Vahingoittaa elimiä *<tai mainitaan kaikki tiedetyt kohde-elimet>* pitkäaikaisessa tai toistuvassa altistumisessa *<mainitaan altistumisreitti, jos on kiistatta osoitettu, että vaara ei voi aiheutua muiden altistumisreittien kautta>*.
	SV	Orsakar organskador *<eller ange vilka organ som påverkas om detta är känt>* genom lång eller upprepad exponering *<ange exponeringsväg om det är definitivt bevisat att faran inte kan orsakas av några andra exponeringsvägar>*.

H373	Kalba	3.9 – Specifinis toksiškumas konkrečiam organui – kartotinis poveikis, 2 pavojaus kategorija
	BG	Може да причини увреждане на органите *< или да се посочат всички засегнати органи, ако са известни >* при продължителна или повтаряща се експозиция *< да се посочи пътят на експозицията, ако е доказано убедително, че няма друг път на експозиция, който води до същата опасност >*.
	ES	Puede provocar daños en los órganos *<indíquense todos los órganos afectados, si se conocen>* tras exposiciones prolongadas o repetidas *<indíquese la vía de exposición si se ha demostrado concluyentemente que el peligro no se produce por ninguna otra vía>*.

▼B

H373	Kalba	3.9 – Specifinis toksiškumas konkrečiam organui – kartotinis poveikis, 2 pavojaus kategorija
	CS	Může způsobit poškození orgánů *<nebo uvést všechny postižené orgány, jsou-li známy>* při prodloužené nebo opakované expozici *<uveďte cestu expozice, je-li přesvědčivě prokázáno, že ostatní cesty expozice nejsou nebezpečné>*.
	DA	Kan forårsage organskader *<eller angiv alle berørte organer, hvis de kendes>* ved længerevarende eller gentagen eksponering *<angiv eksponeringsvej, hvis det er endeligt påvist, at faren ikke kan frembringes ad nogen anden eksponeringsvej>*.
	DE	Kann die Organe schädigen *<alle betroffenen Organe nennen, sofern bekannt>* bei längerer oder wiederholter Exposition *<Expositionsweg angeben, wenn schlüssig belegt ist, dass diese Gefahr bei keinem anderen Expositionsweg besteht>*.
	ET	Võib kahjustada elundeid *<või märkida kõik mõjutatud elundid, kui need on teada>* pikaajalisel või korduval kokkupuutel *<märkida kokkupuuteviis, kui on veenvalt tõestatud, et muud kokkupuuteviisid ei ole ohtlikud>*.
	EL	Μπορεί να προκαλέσει βλάβες στα όργανα *<ή αναφέρονται όλα τα όργανα που βλάπτονται, εάν είναι γνωστά>* ύστερα από παρατεταμένη ή επανειλημμένη έκθεση *<αναφέρεται η οδός έκθεσης αν έχει αποδειχθεί αδιαμφισβήτητα ότι δεν υπάρχει κίνδυνος από τις άλλες οδούς έκθεσης>*.
	EN	May cause damage to organs *<or state all organs affected, if known>* through prolonged or repeated exposure *<state route of exposure if it is conclusively proven that no other routes of exposure cause the hazard>*.
	FR	Risque présumé d'effets graves pour les organes *<ou indiquer tous les organes affectés, s'ils sont connus>* à la suite d'expositions répétées ou d'une exposition prolongée *<indiquer la voie d'exposition s'il est formellement prouvé qu'aucune autre voie d'exposition ne conduit au même danger>*.
	GA	D'fhéadfadh sé damáiste a dhéanamh d'orgáin *<nó tabhair na horgáin go léir a bhuailtear, más eol>* trí nochtadh fada nó ilnochtadh *<tabhair an bealach nochta má tá sé cruthaithe go cinntitheach nach bealach nochta ar bith eile is cúis leis an nguais>*.
▼M5	HR	Može uzrokovati oštećenje organa *<ili navesti sve organe na koje djeluje ako je poznato>* tijekom produljene ili ponavljane izloženosti *<navesti način izloženosti ako je nedvojbeno dokazano da niti jedan drugi način izloženosti ne uzrokuje takvu opasnost>*.
▼B	IT	Può provocare danni agli organi *<o indicare tutti gli organi interessati, se noti>* in caso di esposizione prolungata o ripetuta *<indicare la via di esposizione se è accertato che nessun'altra via di esposizione comporta il medesimo pericolo>*.

▼B

H373	Kalba	3.9 – Specifinis toksiškumas konkrečiam organui – kartotinis poveikis, 2 pavojaus kategorija
	LV	Var izraisīt orgānu bojājumus *<vai norādīt visus skartos orgānus, ja tie ir zināmi>* ilgstošas vai atkārtotas iedarbības rezultātā *<norādīt iedarbības ceļu, ja ir nepārprotami pierādīts, ka citi iedarbības ceļi nerada bīstamību>*.
	LT	Gali pakenkti organams *<arba nurodyti visus veikiamus organus, jeigu žinomi>*, jeigu medžiaga veikia ilgai arba kartotinai *<nurodyti veikimo būdą, jeigu įtikinamai nustatyta, kad kiti veikimo būdai nepavojingi>*.
	HU	Ismétlődő vagy hosszabb expozíció esetén *< meg kell adni az expozíciós útvonalat, ha meggyőzően bizonyított, hogy más expozíciós útvonal nem okozza a veszélyt >* károsíthatja a szerveket *> vagy meg kell adni az összes érintett szervet, ha ismertek >*.
	MT	Jista' jikkawża ħsara lill-organi *<jew semmi l-organi kollha affettwati, jekk ikunu magħrufa> minħabba espożizzjoni fit-tul jew ripetuta <semmi l-mod ta' espożizzjoni jekk ikun pruvat b'mod konklużiv li l-ebda mod ta' espożizzjoni ieħor ma jikkawża l-periklu>*.
	NL	Kan schade aan organen *<of alle betrokken organen vermelden indien bekend>* veroorzaken bij langdurige of herhaalde blootstelling *<blootstellingsroute vermelden indien afdoende bewezen is dat het gevaar bij andere blootstellingsroutes niet aanwezig is>*.
	PL	Może powodować uszkodzenie narządów *<podać wszystkie znane narządy, których to dotyczy >* poprzez długotrwałe lub narażenie powtarzane *<podać drogę narażenia, jeśli udowodniono, że inne drogi narażenia nie stwarzają zagrożenia>*.
	PT	Pode afectar os órgãos *<ou indicar todos os órgãos afectados, se forem conhecidos>* após exposição prolongada ou repetida *<indicar a via de exposição se existirem provas concludentes de que o perigo não decorre de nenhuma outra via de exposição>*.
	RO	Poate provoca leziuni ale organelor *<sau indicați toate organele afectate, dacă sunt cunoscute>* în caz de expunere prelungită sau repetată *<indicați calea de expunere, dacă există probe concludente că nicio altă cale de expunere nu provoacă acest pericol>*.
	SK	Môže spôsobiť poškodenie orgánov *<alebo uveďte všetky zasiahnuté orgány, ak sú známe>*pri dlhšej alebo opakovanej expozícii *<uveďte spôsob expozície, ak sa presvedčivo preukáže, že iné spôsoby expozície nevyvolávajú nebezpečenstvo>*.
	SL	Lahko škoduje organom *<ali navesti vse organe, na katere vpliva, če je znano>* pri dolgotrajni ali ponavljajoči se izpostavljenosti *<navesti način izpostavljenosti, če je prepričljivo dokazano, da noben drug način izpostavljenosti ne povzroča takšne nevarnosti>*.

▼B

H373	Kalba	3.9 – Specifinis toksiškumas konkrečiam organui – kartotinis poveikis, 2 pavojaus kategorija
	FI	Saattaa vahingoittaa elimiä *<tai mainitaan kaikki tiedetyt kohde-elimet>* pitkäaikaisessa tai toistuvassa altistumisessa *<mainitaan altistumisreitti, jos on kiistatta osoitettu, että vaara ei voi aiheutua muiden altistumisreittien kautta>*
	SV	Kan orsaka organskador *<eller ange vilka organ som påverkas om detta är känt>* genom lång eller upprepad exponering *<ange exponeringsväg om det är definitivt bevisat att faran inte kan orsakas av några andra exponeringsvägar>*.

▼M2

H300 + H310	Kalba	3.1 – Ūmus toksiškumas (prarijus) ir ūmus toksiškumas (per odą), 1 ir 2 pavojingumo kategorijos
	BG	Смъртоносен при поглъщане или при контакт с кожата
	ES	Mortal en caso de ingestión o en contacto con la piel
	CS	Při požití nebo při styku s kůží může způsobit smrt
	DA	Livsfarlig ved indtagelse eller hudkontakt
	DE	Lebensgefahr bei Verschlucken oder Hautkontakt
	ET	Allaneelamisel või nahale sattumisel surmav
	EL	Θανατηφόρο σε περίπτωση κατάποσης ή σε επαφή με το δέρμα
	EN	Fatal if swallowed or in contact with skin
	FR	Mortel par ingestion ou par contact cutané
	GA	Ábhar marfach é seo má shlogtar é nó má theagmhaíonn leis an gcraiceann

▼M5

	HR	Smrtonosno ako se proguta ili u dodiru s kožom

▼M2

	IT	Mortale in caso di ingestione o a contatto con la pelle
	LV	Var izraisīt nāvi, ja norīts vai saskaras ar ādu
	LT	Mirtina prarijus arba susilietus su oda
	HU	Lenyelve vagy bőrrel érintkezve halálos
	MT	Fatali jekk tinbela' jew tmiss mal-ġilda
	NL	Dodelijk bij inslikken en bij contact met de huid
	PL	Grozi śmiercią po połknięciu lub w kontakcie ze skórą
	PT	Mortal por ingestão ou contacto com a pele

▼M2

H300 + H310	Kalba	3.1 – Ūmus toksiškumas (prarijus) ir ūmus toksiškumas (per odą), 1 ir 2 pavojingumo kategorijos
	RO	Mortal în caz de înghiţire sau în contact cu pielea
	SK	Pri požití alebo styku s kožou môže spôsobiť smrť
	SL	Smrtno pri zaužitju ali v stiku s kožo
	FI	Tappavaa nieltynä tai joutuessaan iholle
	SV	Dödligt vid förtäring eller vid hudkontakt

H300 + H330	Kalba	3.1 – Ūmus toksiškumas (prarijus) ir ūmus toksiškumas (įkvėpus), 1 ir 2 pavojingumo kategorijos
	BG	Смъртоносен при поглъщане или при вдишване
	ES	Mortal en caso de ingestión o inhalación
	CS	Při požití nebo při vdechování může způsobit smrt
	DA	Livsfarlig ved indtagelse eller indånding
	DE	Lebensgefahr bei Verschlucken oder Einatmen
	ET	Allaneelamisel või sissehingamisel surmav
	EL	Θανατηφόρο σε περίπτωση κατάποσης ή σε περίπτωση εισπνοής
	EN	Fatal if swallowed or if inhaled
	FR	Mortel par ingestion ou par inhalation
	GA	Ábhar marfach é seo má shlogtar nó má ionanálaítear é
▼M5	HR	Smrtonosno ako se proguta ili ako se udiše
▼M2	IT	Mortale se ingerito o inalato
	LV	Var izraisīt nāvi, ja norīts vai iekļūst elpceļos
	LT	Mirtina prarijus arba įkvėpus
	HU	Lenyelve vagy belélegezve halálos

▼M2

H300 + H330	Kalba	3.1 – Ūmus toksiškumas (prarijus) ir ūmus toksiškumas (įkvėpus), 1 ir 2 pavojingumo kategorijos
	MT	Fatali jekk tinbela' jew tittieħed bin-nifs
	NL	Dodelijk bij inslikken en bij inademing
	PL	Grozi śmiercią po połknięciu lub w następstwie wdychania
	PT	Mortal por ingestão ou inalação
	RO	Mortal în caz de înghiţire sau inhalare
	SK	Pri požití alebo vdýchnutí môže spôsobiť smrť
	SL	Smrtno pri zaužitju ali vdihavanju
	FI	Tappavaa nieltynä tai hengitettynä
	SV	Dödligt vid förtäring eller inandning

H310 + H330	Kalba	3.1 – Ūmus toksiškumas (per odą) ir ūmus toksiškumas (įkvėpus), 1 ir 2 pavojingumo kategorijos
	BG	Смъртоносен при контакт с кожата или при вдишване
	ES	Mortal en contacto con la piel o si se inhala
	CS	Při styku s kůží nebo při vdechování může způsobit smrt
	DA	Livsfarlig ved hudkontakt eller indånding
	DE	Lebensgefahr bei Hautkontakt oder Einatmen
	ET	Nahale sattumisel või sissehingamisel surmav
	EL	Θανατηφόρο σε επαφή με το δέρμα ή σε περίπτωση εισπνοής
	EN	Fatal in contact with skin or if inhaled
	FR	Mortel par contact cutané ou par inhalation
	GA	Ábhar marfach é seo má theagmhaíonn leis an gcraiceann nó má ionanálaítear é
▼M5	HR	Smrtonosno u dodiru s kožom ili ako se udiše
▼M2	IT	Mortale a contatto con la pelle o in caso di inalazione
	LV	Var izraisīt nāvi, ja saskaras ar ādu vai nonāk elpceļos
	LT	Mirtina susilietus su oda arba įkvėpus
	HU	Bőrrel érintkezve vagy belélegezve halálos
	MT	Fatali f'kuntatt mal-ġilda jew jekk tittieħed bin-nifs
	NL	Dodelijk bij contact met de huid en bij inademing
	PL	Grozi śmiercią w kontakcie ze skórą lub w następstwie wdychania

▼M2

H310 + H330	Kalba	3.1 – Ūmus toksiškumas (per odą) ir ūmus toksiškumas (įkvėpus), 1 ir 2 pavojingumo kategorijos
	PT	Mortal por contacto com a pele ou inalação
	RO	Mortal în contact cu pielea sau prin inhalare
	SK	Pri styku s kožou alebo pri vdýchnutí môže spôsobiť smrť
	SL	Smrtno v stiku s kožo ali pri vdihavanju
	FI	Tappavaa joutuessaan iholle tai hengitettynä
	SV	Dödligt vid hudkontakt eller inandning

H300 + H310 + H330	Kalba	3.1 – Ūmus toksiškumas (prarijus), ūmus toksiškumas (per odą) ir ūmus toksiškumas (įkvėpus), 1 ir 2 pavojingumo kategorijos
	BG	Смъртоносен при поглъщане, при контакт с кожата или при вдишване
	ES	Mortal en caso de ingestión, contacto con la piel o inhalación
	CS	Při požití, při styku s kůží nebo při vdechování může způsobit smrt
	DA	Livsfarlig ved indtagelse, hudkontakt eller indånding
	DE	Lebensgefahr bei Verschlucken, Hautkontakt oder Einatmen
	ET	Allaneelamisel, nahale sattumisel või sissehingamisel surmav
	EL	Θανατηφόρο σε περίπτωση κατάποσης, σε επαφή με το δέρμα ή σε περίπτωση εισπνοής
	EN	Fatal if swallowed, in contact with skin or if inhaled
	FR	Mortel par ingestion, par contact cutané ou par inhalation
	GA	Ábhar marfach é seo má shlogtar, má theagmhaíonn leis an gcraiceann nó má ionanálaítear é
▼M5	HR	Smrtonosno ako se proguta, u dodiru s kožom ili ako se udiše
▼M2	IT	Mortale se ingerito, a contatto con la pelle o se inalato
	LV	Var izraisīt nāvi, ja norīts, saskaras ar ādu vai iekļūst elpceļos
	LT	Mirtina prarijus, susilietus su oda arba įkvėpus
	HU	Lenyelve, bőrrel érintkezve vagy belélegezve halálos
	MT	Fatali jekk tinbela', tmiss mal-ġilda jew tittieħed bin-nifs
	NL	Dodelijk bij inslikken, bij contact met de huid en bij inademing

▼M2

H300 + H310 + H330	Kalba	3.1 – Ūmus toksiškumas (prarijus), ūmus toksiškumas (per odą) ir ūmus toksiškumas (įkvėpus), 1 ir 2 pavojingumo kategorijos
	PL	Grozi śmiercią po połknięciu, w kontakcie ze skórą lub w następstwie wdychania
	PT	Mortal por ingestão, contacto com a pele ou inalação
	RO	Mortal în caz de înghiţire, în contact cu pielea sau prin inhalare
	SK	Pri požití, pri styku s kožou alebo pri vdýchnutí môže spôsobiť smrť
	SL	Smrtno pri zaužitju, v stiku s kožo ali pri vdihavanju
	FI	Tappavaa nieltynä, joutuessaan iholle tai hengitettynä
	SV	Dödligt vid förtäring, hudkontakt eller inandning

H301 + H311	Kalba	3.1 – Ūmus toksiškumas (prarijus) ir ūmus toksiškumas (per odą), 3 pavojingumo kategorija
	BG	Токсичен при поглъщане или при контакт с кожата
	ES	Tóxico en caso de ingestión o en contacto con la piel
	CS	Toxický při požití a při styku s kůží
	DA	Giftig ved indtagelse eller hudkontakt
	DE	Giftig bei Verschlucken oder Hautkontakt
	ET	Allaneelamisel või nahale sattumisel mürgine
	EL	Τοξικό σε περίπτωση κατάποσης ή σε επαφή με το δέρμα
	EN	Toxic if swallowed or in contact with skin
	FR	Toxique par ingestion ou par contact cutané
	GA	Ábhar tocsaineach má shlogtar é nó má theagmhaíonn leis an gcraiceann
▼M5	HR	Otrovno ako se proguta ili u dodiru s kožom
▼M2	IT	Tossico se ingerito o a contatto con la pelle
	LV	Toksisks, ja norīts vai saskaras ar ādu
	LT	Toksiška prarijus arba susilietus su oda
	HU	Lenyelve vagy bőrrel érintkezve mérgező
	MT	Tossika jekk tinbela’ jew tmiss mal-ġilda
	NL	Giftig bij inslikken en bij contact met de huid
	PL	Działa toksycznie po połknięciu lub w kontakcie ze skórą
	PT	Tóxico por ingestão ou contacto com a pele

▼M2

H301 + H311	Kalba	3.1 – Ūmus toksiškumas (prarijus) ir ūmus toksiškumas (per odą), 3 pavojingumo kategorija
	RO	Toxic în caz de înghiţire sau în contact cu pielea
	SK	Toxický pri požití a pri styku s kožou
	SL	Strupeno pri zaužitju ali v stiku s kožo
	FI	Myrkyllistä nieltynä tai joutuessaan iholle
	SV	Giftigt vid förtäring eller hudkontakt

H301 + H331	Kalba	3.1 – Ūmus toksiškumas (prarijus) ir ūmus toksiškumas (įkvėpus), 3 pavojingumo kategorija
	BG	Токсичен при поглъщане или при вдишване
	ES	Tóxico en caso de ingestión o inhalación
	CS	Toxický při požití a při vdechování
	DA	Giftig ved indtagelse eller indånding
	DE	Giftig bei Verschlucken oder Einatmen
	ET	Allaneelamisel või sissehingamisel mürgine
	EL	Τοξικό σε περίπτωση κατάποσης ή σε περίπτωση εισπνοής
	EN	Toxic if swallowed or if inhaled
	FR	Toxique par ingestion ou par inhalation
	GA	Ábhar tocsaineach má shlogtar nó má ionanálaítear é
▼M5	HR	Otrovno ako se proguta ili ako se udiše
▼M2	IT	Tossico se ingerito o inalato
	LV	Toksisks, ja norīts vai iekļūst elpceļos
	LT	Toksiška prarijus arba įkvėpus
	HU	Lenyelve vagy belélegezve mérgező
	MT	Tossika jekk tinbela’ jew tittieħed bin-nifs
	NL	Giftig bij inslikken en bij inademing
	PL	Działa toksycznie po połknięciu lub w następstwie wdychania
	PT	Tóxico por ingestão ou inalação
	RO	Toxic în caz de înghiţire sau prin inhalare
	SK	Toxický pri požití alebo vdýchnutí
	SL	Strupeno pri zaužitju ali vdihavanju
	FI	Myrkyllistä nieltynä tai hengitettynä
	SV	Giftigt vid förtäring eller inandning

▼**M12**

H311 + H331	Kalba	3.1 — Ūmus toksiškumas (per odą) ir ūmus toksiškumas (įkvėpus), 3 pavojingumo kategorija
	BG	Токсичен при контакт с кожата или при вдишване
	ES	Tóxico en contacto con la piel o si se inhala
	CS	Toxický při styku s kůží a při vdechování
	DA	Giftig ved hudkontakt eller indånding
	DE	Giftig bei Hautkontakt oder Einatmen
	ET	Nahale sattumisel või sissehingamisel mürgine
	EL	Τοξικό σε επαφή με το δέρμα ή σε περίπτωση εισπνοής
	EN	Toxic in contact with skin or if inhaled
	FR	Toxique par contact cutané ou par inhalation
	GA	Ábhar tocsaineach má theagmhaíonn leis an gcraiceann nó má ionanálaítear é
	HR	Otrovno u dodiru s kožom ili ako se udiše
	IT	Tossico a contatto con la pelle o se inalato
	LV	Toksisks saskarē ar ādu vai ja iekļūst elpceļos
	LT	Toksiška susilietus su oda arba įkvėpus
	HU	Bőrrel érintkezve vagy belélegezve mérgező
	MT	Tossika jekk tmiss mal-ġilda jew tittieħeb binifs
	NL	Giftig bij contact met de huid en bij inademing
	PL	Działa toksycznie w kontakcie ze skórą lub w następstwie wdychania
	PT	Tóxico em contacto com a pele ou por inalação
	RO	Toxic în contact cu pielea sau prin inhalare
	SK	Toxický pri styku s kožou alebo pri vdýchnutí
	SL	Strupeno v stiku s kožo ali pri vdihavanju
	FI	Myrkyllistä joutuessaan iholle tai hengitettynä
	SV	Giftigt vid hudkontakt eller inandning

▼**M2**

H301 + H311 + H331	Kalba	3.1 – Ūmus toksiškumas (prarijus), ūmus toksiškumas (per odą) ir ūmus toksiškumas (įkvėpus), 3 pavojingumo kategorija
	BG	Токсичен при поглъщане, при контакт с кожата или при вдишване
	ES	Tóxico en caso de ingestión, contacto con la piel o inhalación
	CS	Toxický při požití, při styku s kůží a při vdechování
	DA	Giftig ved indtagelse, hudkontakt eller indånding

▼**M2**

H301 + H311 + H331	Kalba	3.1 – Ūmus toksiškumas (prarijus), ūmus toksiškumas (per odą) ir ūmus toksiškumas (įkvėpus), 3 pavojingumo kategorija
	DE	Giftig bei Verschlucken, Hautkontakt oder Einatmen
	ET	Allaneelamisel, nahale sattumisel või sissehingamisel mürgine
	EL	Τοξικό σε περίπτωση κατάποσης, σε επαφή με το δέρμα ή σε περίπτωση κατάποσης
	EN	Toxic if swallowed, in contact with skin or if inhaled
	FR	Toxique par ingestion, par contact cutané ou par inhalation
	GA	Ábhar tocsaineach má shlogtar, má theagmhaíonn leis an gcraiceann nó má ionanálaítear é
▼**M5**	HR	Otrovno ako se proguta, u dodiru s kožom ili ako se udiše
▼**M2**	IT	Tossico se ingerito, a contatto con la pelle o se inalato
	LV	Toksisks, ja norīts, saskaras ar ādu vai iekļūst elpceļos
	LT	Toksiška prarijus, susilietus su oda arba įkvėpus
	HU	Lenyelve, bőrrel érintkezve vagy belélegezve mérgező
	MT	Tossika jekk tinbela', tmiss mal-ġilda jew tittieħed bin-nifs
	NL	Giftig bij inslikken, bij contact met de huid en bij inademing
	PL	Działa toksycznie po połknięciu, w kontakcie ze skórą lub w następstwie wdychania
	PT	Tóxico por ingestão, contacto com a pele ou inalação
	RO	Toxic în caz de înghiţire, în contact cu pielea sau prin inhalare
	SK	Toxický pri požití, styku s kožou alebo pri vdýchnutí
	SL	Strupeno pri zaužitju, v stiku s kožo ali pri vdihavanju
	FI	Myrkyllistä nieltynä, joutuessaan iholle tai hengitettynä
	SV	Giftigt vid förtäring, hudkontakt eller inandning

▼**M12**

H302 + H312	Kalba	3.1 – Ūmus toksiškumas (prarijus) ir ūmus toksiškumas (per odą), 4 pavojingumo kategorija
	BG	Вреден при поглъщане или при контакт с кожата
	ES	Nocivo en caso de ingestión o en contacto con la piel
	CS	Zdraví škodlivý při požití a při styku s kůží

▼**M12**

H302 + H312	Kalba	3.1 – Ūmus toksiškumas (prarijus) ir ūmus toksiškumas (per odą), 4 pavojingumo kategorija
	DA	Farlig ved indtagelse eller hudkontakt
	DE	Gesundheitsschädlich bei Verschlucken oder Hautkontakt
	ET	Allaneelamisel või nahale sattumisel kahjulik
	EL	Επιβλαβές σε περίπτωση κατάποσης ή σε επαφή με το δέρμα
	EN	Harmful if swallowed or in contact with skin
	FR	Nocif en cas d'ingestion ou de contact cutané
	GA	Ábhar dochrach má shlogtar é nó má theagmhaíonn leis an gcraiceann
	HR	Štetno ako se proguta ili u dodiru s kožom
	IT	Nocivo se ingerito o a contatto con la pelle
	LV	Kaitīgs, ja norīts vai saskaras ar ādu
	LT	Kenksminga prarijus arba susilietus su oda
	HU	Lenyelve vagy bőrrel érintkezve ártalmas
	MT	Tagħmel ħsara jekk tinbela' jew jekk tmiss malġilda
	NL	Schadelijk bij inslikken en bij contact met de huid
	PL	Działa szkodliwie po połknięciu lub w kontakcie ze skórą
	PT	Nocivo por ingestão ou contacto com a pele
	RO	Nociv în caz de înghiţire sau în contact cu pielea
	SK	Zdraviu škodlivý pri požití alebo pri styku s kožou
	SL	Zdravju škodljivo pri zaužitju ali v stiku s kožo
	FI	Haitallista nieltynä tai joutuessaan iholle
	SV	Skadligt vid förtäring eller hudkontakt

▼**M2**

H302 + H332	Kalba	3.1 – Ūmus toksiškumas (prarijus) ir ūmus toksiškumas (įkvėpus), 4 pavojingumo kategorija
	BG	Вреден при поглъщане или при вдишване
	ES	Nocivo en caso de ingestión o inhalación
	CS	Zdraví škodlivý při požití a při vdechování
	DA	Farlig ved indtagelse eller indånding
	DE	Gesundheitsschädlich bei Verschlucken oder Einatmen
	ET	Allaneelamisel või sissehingamisel kahjulik
	EL	Επιβλαβές σε περίπτωση κατάποσης ή σε περίπτωση εισπνοής
	EN	Harmful if swallowed or if inhaled
	FR	Nocif en cas d’ingestion ou d’inhalation

▼M2

H302 + H332	Kalba	3.1 – Ūmus toksiškumas (prarijus) ir ūmus toksiškumas (įkvėpus), 4 pavojingumo kategorija
	GA	Ábhar dochrach má shlogtar nó má ionanálaítear é
▼M5	HR	Štetno ako se proguta ili ako se udiše
▼M2	IT	Nocivo se ingerito o inalato
	LV	Kaitīgs, ja norīts vai iekļūst elpceļos
	LT	Kenksminga prarijus arba įkvėpus
	HU	Lenyelve vagy belélegezve ártalmas
	MT	Tagħmel ħsara jekk tinbela' jew tittieħed binnifs
	NL	Schadelijk bij inslikken en bij inademing
	PL	Działa szkodliwie po połknięciu lub w następstwie wdychania
	PT	Nocivo por ingestão ou inalação
	RO	Nociv în caz de înghiţire sau inhalare
	SK	Zdraviu škodlivý pri požití alebo vdýchnutí
	SL	Zdravju škodljivo pri zaužitju in vdihavanju
	FI	Haitallista nieltynä tai hengitettynä
	SV	Skadligt vid förtäring eller inandning

H312 + H332	Kalba	3.1 – Ūmus toksiškumas (per odą) ir ūmus toksiškumas (įkvėpus), 4 pavojingumo kategorija
	BG	Вреден при контакт с кожата или при вдишване
	ES	Nocivo en contacto con la piel o si se inhala
	CS	Zdraví škodlivý při styku s kůží a při vdechování
	DA	Farlig ved hudkontakt eller indånding
	DE	Gesundheitsschädlich bei Hautkontakt oder Einatmen
	ET	Nahale sattumisel või sissehingamisel kahjulik
	EL	Επιβλαβές σε επαφή με το δέρμα ή σε περίπτωση εισπνοής
	EN	Harmful in contact with skin or if inhaled
	FR	Nocif en cas de contact cutané ou d'inhalation
	GA	Ábhar dochrach má theagmhaíonn leis an gcraiceann nó má ionanálaítear é
▼M5	HR	Štetno u dodiru s kožom ili ako se udiše
▼M2	IT	Nocivo a contatto con la pelle o se inalato

▼M2

H312 + H332	Kalba	3.1 – Ūmus toksiškumas (per odą) ir ūmus toksiškumas (įkvėpus), 4 pavojingumo kategorija
	LV	Kaitīgs saskarē ar ādu vai ja iekļūst elpceļos
	LT	Kenksminga susilietus su oda arba įkvėpus
	HU	Bőrrel érintkezve vagy belélegezve ártalmas
	MT	Tagħmel ħsara jekk tmiss mal-ġilda jew jekk tittieħed bin-nifs
	NL	Schadelijk bij contact met de huid en bij inademing
	PL	Działa szkodliwie w kontakcie ze skórą lub w następstwie wdychania
	PT	Nocivo em contacto com a pele ou por inalação
	RO	Nociv în contact cu pielea sau prin inhalare
	SK	Zdraviu škodlivý pri styku s kožou alebo pri vdýchnutí
	SL	Zdravju škodljivo v stiku s kožo in pri vdihavanju
	FI	Haitallista joutuessaan iholle tai hengitettynä
	SV	Skadligt vid hudkontakt eller inandning

H302 + H312 + H332	Kalba	3.1 – Ūmus toksiškumas (prarijus), ūmus toksiškumas (per odą) ir ūmus toksiškumas (įkvėpus), 4 pavojingumo kategorija
	BG	Вреден при поглъщане, при контакт с кожата или при вдишване
	ES	Nocivo en caso de ingestión, contacto con la piel o inhalación
	CS	Zdraví škodlivý při požití, při styku s kůží a při vdechování
	DA	Farlig ved indånding, hudkontakt eller indånding
	DE	Gesundheitsschädlich bei Verschlucken, Hautkontakt oder Einatmen
	ET	Allaneelamisel, nahale sattumisel või sissehingamisel kahjulik
	EL	Επιβλαβές σε περίπτωση κατάποσης, σε επαφή με το δέρμα ή σε περίπτωση εισπνοής
	EN	Harmful if swallowed, in contact with skin or if inhaled
	FR	Nocif en cas d'ingestion, de contact cutané ou d'inhalation
	GA	Ábhar dochrach má shlogtar, má theagmhaíonn leis an gcraiceann nó má ionanálaítear é
▼M5	HR	Štetno ako se proguta, u dodiru s kožom ili ako se udiše
▼M2	IT	Nocivo se ingerito, a contatto con la pelle o se inalato
	LV	Kaitīgs, ja norīts, saskaras ar ādu vai nonāk elpceļos

▼M2

H302 + H312 + H332	Kalba	3.1 – Ūmus toksiškumas (prarijus), ūmus toksiškumas (per odą) ir ūmus toksiškumas (įkvėpus), 4 pavojingumo kategorija
	LT	Kenksminga prarijus, susilietus su oda arba įkvėpus
	HU	Lenyelve, bőrrel érintkezve vagy belélegezve ártalmas
	MT	Tagħmel il-ħsara jekk tinbela', tmiss mal-ġilda jew tittiħed bin-nifs
	NL	Schadelijk bij inslikken, bij contact met de huid en bij inademing
	PL	Działa szkodliwie po połknięciu, w kontakcie ze skórą lub w następstwie wdychania
	PT	Nocivo por ingestão, contacto com a pele ou inalação
	RO	Nociv în caz de înghiţire, în contact cu pielea sau prin inhalare
	SK	Zdraviu škodlivý pri požití, styku s kožou alebo pri vdýchnutí
	SL	Zdravju škodljivo pri zaužitju, v stiku s kožo ali pri vdihavanju
	FI	Haitallista nieltynä, joutuessaan iholle tai hengitettynä
	SV	Skadligt vid förtäring, hudkontakt eller inandning

▼B

1.3 lentelė

Pavojų aplinkai apibūdinančios pavojingumo frazės

H400	Kalba	4.1 – Pavojinga vandens aplinkai – Ūmus pavojus, 1 kategorija
	BG	Силно токсичен за водните организми.
	ES	Muy tóxico para los organismos acuáticos.
	CS	Vysoce toxický pro vodní organismy.
	DA	Meget giftig for vandlevende organismer.
	DE	Sehr giftig für Wasserorganismen.
	ET	Väga mürgine veeorganismidele.
	EL	Πολύ τοξικό για τους υδρόβιους οργανισμούς.
	EN	Very toxic to aquatic life.
	FR	Très toxique pour les organismes aquatiques.
	GA	An-tocsaineach don saol uisceach.
▼M5	HR	Vrlo otrovno za vodeni okoliš.
▼B	IT	Molto tossico per gli organismi acquatici.
	LV	Ļoti toksisks ūdens organismiem.
	LT	Labai toksiška vandens organizmams.

▼B

H400	Kalba	4.1 – Pavojinga vandens aplinkai – Ūmus pavojus, 1 kategorija
	HU	Nagyon mérgező a vízi élővilágra.
	MT	Tossiku ħafna għall-organiżmi akwatiċi.
	NL	Zeer giftig voor in het water levende organismen.
	PL	Działa bardzo toksycznie na organizmy wodne.
	PT	Muito tóxico para os organismos aquáticos.
	RO	Foarte toxic pentru mediul acvatic.
	SK	Veľmi toxický pre vodné organizmy.
	SL	Zelo strupeno za vodne organizme.
	FI	Erittäin myrkyllistä vesieliöille.
	SV	Mycket giftigt för vattenlevande organismer.

H410	Kalba	4.1 – Pavojinga vandens aplinkai – Lėtinis pavojus, 1 kategorija
	BG	Силно токсичен за водните организми, с дълготраен ефект.
	ES	Muy tóxico para los organismos acuáticos, con efectos nocivos duraderos.
	CS	Vysoce toxický pro vodní organismy, s dlouhodobými účinky.
	DA	Meget giftig med langvarige virkninger for vandlevende organismer.
	DE	Sehr giftig für Wasserorganismen mit langfristiger Wirkung.
	ET	Väga mürgine veeorganismidele, pikaajaline toime.
	EL	Πολύ τοξικό για τους υδρόβιους οργανισμούς, με μακροχρόνιες επιπτώσεις.
	EN	Very toxic to aquatic life with long lasting effects.
	FR	Très toxique pour les organismes aquatiques, entraîne des effets néfastes à long terme.
	GA	An-tocsaineach don saol uisceach, le héifeachtaí fadtréimhseacha.
▼M5	HR	Vrlo otrovno za vodeni okoliš, s dugotrajnim učincima.
▼B	IT	Molto tossico per gli organismi acquatici con effetti di lunga durata.
	LV	Ļoti toksisks ūdens organismiem ar ilgstošām sekām.

▼B

H410	Kalba	4.1 – Pavojinga vandens aplinkai – Lėtinis pavojus, 1 kategorija
	LT	Labai toksiška vandens organizmams, sukelia ilgalaikius pakitimus.
	HU	Nagyon mérgező a vízi élővilágra, hosszan tartó károsodást okoz.
	MT	Tossiku ħafna għall-organiżmi akwatiċi b'mod li jħalli effetti dejjiema.
	NL	Zeer giftig voor in het water levende organismen, met langdurige gevolgen.
	PL	Działa bardzo toksycznie na organizmy wodne, powodując długotrwałe skutki.
	PT	Muito tóxico para os organismos aquáticos com efeitos duradouros.
	RO	Foarte toxic pentru mediul acvatic cu efecte pe termen lung.
	SK	Veľmi toxický pre vodné organizmy, s dlhodobými účinkami.
	SL	Zelo strupeno za vodne organizme, z dolgotrajnimi učinki.
	FI	Erittäin myrkyllistä vesieliöille, pitkäaikaisia haittavaikutuksia.
	SV	Mycket giftigt för vattenlevande organismer med långtidseffekter.

H411	Kalba	4.1 – Pavojinga vandens aplinkai – Lėtinis pavojus, 2 kategorija
	BG	Токсичен за водните организми, с дълготраен ефект.
	ES	Tóxico para los organismos acuáticos, con efectos nocivos duraderos.
	CS	Toxický pro vodní organismy, s dlouhodobými účinky.
	DA	Giftig for vandlevende organismer, med langvarige virkninger.
	DE	Giftig für Wasserorganismen, mit langfristiger Wirkung.
	ET	Mürgine veeorganismidele, pikaajaline toime.
	EL	Τοξικό για τους υδρόβιους οργανισμούς, με μακροχρόνιες επιπτώσεις.
	EN	Toxic to aquatic life with long lasting effects.
	FR	Toxique pour les organismes aquatiques, entraîne des effets néfastes à long terme.
	GA	Tocsaineach don saol uisceach, le héifeachtaí fadtréimhseacha.
▼M5	HR	Otrovno za vodeni okoliš s dugotrajnim učincima.
▼B	IT	Tossico per gli organismi acquatici con effetti di lunga durata.

▼B

H411	Kalba	4.1 – Pavojinga vandens aplinkai – Lėtinis pavojus, 2 kategorija
	LV	Toksisks ūdens organismiem ar ilgstošām sekām.
	LT	Toksiška vandens organizmams, sukelia ilgalaikius pakitimus.
	HU	Mérgező a vízi élővilágra, hosszan tartó károsodást okoz.
	MT	Tossiku għall-organiżmi akwatiċi b'mod li jħalli effetti dejjiema.
	NL	Giftig voor in het water levende organismen, met langdurige gevolgen.
	PL	Działa toksycznie na organizmy wodne, powodując długotrwałe skutki.
	PT	Tóxico para os organismos aquáticos com efeitos duradouros.
	RO	Toxic pentru mediul acvatic cu efecte pe termen lung.
	SK	Toxický pre vodné organizmy, s dlhodobými účinkami.
	SL	Strupeno za vodne organizme, z dolgotrajnimi učinki.
	FI	Myrkyllistä vesieliöille, pitkäaikaisia haittavaikutuksia.
	SV	Giftigt för vattenlevande organismer med långtidseffekter.

H412	Kalba	4.1 – Pavojinga vandens aplinkai – Lėtinis pavojus, 3 kategorija
	BG	Вреден за водните организми, с дълготраен ефект.
	ES	Nocivo para los organismos acuáticos, con efectos nocivos duraderos.
	CS	Škodlivý pro vodní organismy, s dlouhodobými účinky.
	DA	Skadelig for vandlevende organismer, med langvarige virkninger.
	DE	Schädlich für Wasserorganismen, mit langfristiger Wirkung.
	ET	►C5 Kahjulik veeorganismidele, pikaajaline toime. ◄
	EL	Επιβλαβές για τους υδρόβιους οργανισμούς, με μακροχρόνιες επιπτώσεις.
	EN	Harmful to aquatic life with long lasting effects.
	FR	Nocif pour les organismes aquatiques, entraîne des effets néfastes à long terme.
	GA	Díobhálach don saol uisceach, le héifeachtaí fadtréimhseacha.
▼M5	HR	Štetno za vodeni okoliš s dugotrajnim učincima.
▼B	IT	Nocivo per gli organismi acquatici con effetti di lunga durata.

▼B

H412	Kalba	4.1 – Pavojinga vandens aplinkai – Lėtinis pavojus, 3 kategorija
	LV	Kaitīgs ūdens organismiem ar ilgstošām sekām.
	LT	Kenksminga vandens organizmams, sukelia ilgalaikius pakitimus.
	HU	Ártalmas a vízi élővilágra, hosszan tartó károsodást okoz.
	MT	Jagħmel ħsara lill-organiżmi akwatiċi b'mod li jħalli effetti dejjiema.
	NL	Schadelijk voor in het water levende organismen, met langdurige gevolgen.
	PL	Działa szkodliwie na organizmy wodne, powodując długotrwałe skutki.
	PT	Nocivo para os organismos aquáticos com efeitos duradouros.
	RO	Nociv pentru mediul acvatic cu efecte pe termen lung.
	SK	Škodlivý pre vodné organizmy, s dlhodobými účinkami.
	SL	Škodljivo za vodne organizme, z dolgotrajnimi učinki.
	FI	Haitallista vesieliöille, pitkäaikaisia haittavaikutuksia.
	SV	Skadliga långtidseffekter för vattenlevande organismer.

H413	Kalba	4.1 – Pavojinga vandens aplinkai – Lėtinis pavojus, 4 kategorija
	BG	Може да причини дълготраен вреден ефект за водните организми.
	ES	Puede ser nocivo para los organismos acuáticos, con efectos nocivos duraderos.
	CS	Může vyvolat dlouhodobé škodlivé účinky pro vodní organismy.
	DA	Kan forårsage langvarige skadelige virkninger for vandlevende organismer.
	DE	Kann für Wasserorganismen schädlich sein, mit langfristiger Wirkung.
	ET	Võib avaldada veeorganismidele pikaajalist kahjulikku toimet.
	EL	Μπορεί να προκαλέσει μακροχρόνιες επιπτώσεις στους υδρόβιους οργανισμούς.
	EN	May cause long lasting harmful effects to aquatic life.
	FR	Peut être nocif à long terme pour les organismes aquatiques.
	GA	D'fhéadfadh sé a bheith ina chúis le héifeachtaí fadtréimhseacha díobhálacha ar an saol uisceach.
▼M5	HR	Može uzrokovati dugotrajne štetne učinke na vodeni okoliš.
▼B	IT	Può essere nocivo per gli organismi acquatici con effetti di lunga durata.

▼**B**

H413	Kalba	4.1 – Pavojinga vandens aplinkai – Lėtinis pavojus, 4 kategorija
	LV	Var radīt ilgstošas kaitīgas sekas ūdens organismiem.
	LT	Gali sukelti ilgalaikį kenksmingą poveikį vandens organizmams.
	HU	Hosszan tartó ártalmas hatást gyakorolhat a vízi élővilágra.
	MT	Jista' jikkawża effetti ta' ħsara dejjiema lill-organiżmi akwatiċi.
	NL	Kan langdurige schadelijke gevolgen voor in het water levende organismen hebben.
	PL	Może powodować długotrwałe szkodliwe skutki dla organizmów wodnych.
	PT	Pode provocar efeitos nocivos duradouros nos organismos aquáticos.
	RO	Poate provoca efecte nocive pe termen lung asupra mediului acvatic.
	SK	Môže mať dlhodobé škodlivé účinky na vodné organizmy.
	SL	Lahko ima dolgotrajne škodljive učinke na vodne organizme.
	FI	Voi aiheuttaa pitkäaikaisia haittavaikutuksia vesieliöille.
	SV	Kan ge skadliga långtidseffekter på vattenlevande organismer.

▼**M2**

H420	Kalba	5.1 – Pavojinga ozono sluoksniui. 1 pavojingumo kategorija
	BG	Вреди на общественото здраве и на околната среда, като разрушава озона във високите слоеве на атмосферата
	ES	Causa daños a la salud pública y el medio ambiente al destruir el ozono en la atmósfera superior
	CS	Poškozuje veřejné zdraví a životní prostředí tím, že ničí ozon ve svrchních vrstvách atmosféry
	DA	Skader folkesundheden og miljøet ved at ødelægge ozon i den øvre atmosfære
	DE	Schädigt die öffentliche Gesundheit und die Umwelt durch Ozonabbau in der äußeren Atmosphäre
	ET	Kahjustab rahvatervist ja keskkonda, hävitades kõrgatmosfääris asuvat osoonikihti
	EL	Βλάπτει τη δημόσια υγεία και το περιβάλλον καταστρέφοντας το όζον στην ανώτερη ατμόσφαιρα
	EN	Harms public health and the environment by destroying ozone in the upper atmosphere
	FR	Nuit à la santé publique et à l'environnement en détruisant l'ozone dans la haute atmosphère
	GA	Déanann an t-ábhar seo díobháil don tsláinte phoiblí agus don chomhshaol trí ózón san atmaisféar uachtarach a scriosadh

▼M2

H420	Kalba	5.1 – Pavojinga ozono sluoksniui. 1 pavojingumo kategorija
▼M5	HR	Štetno za zdravlje ljudi i okoliš zbog uništavanja ozona u višoj atmosferi
▼M2	IT	Nuoce alla salute pubblica e all'ambiente distruggendo l'ozono dello strato superiore dell'atmosfera
	LV	Bīstams sabiedrības veselībai un videi, jo iznīcina ozonu atmosfēras augšējā slānī
	LT	Kenkia visuomenės sveikatai ir aplinkai, nes ardo ozono sluoksnį viršutinėje atmosferoje
	HU	Károsítja a közegészséget és a környezetet, mert a légkör felső rétegeiben lebontja az ózont
	MT	Tagħmel ħsara lis-saħħa tal-pubbliku u lill-ambjent billi teqred l-ożonu fl-atmosfera ta' fuq
	NL	Schadelijk voor de volksgezondheid en het milieu door afbraak van ozon in de bovenste lagen van de atmosfeer
	PL	Szkodliwe dla zdrowia publicznego i środowiska w związku z niszczącym oddziaływaniem na ozon w górnej warstwie atmosfery
	PT	Prejudica a saúde pública e o ambiente ao destruir o ozono na alta atmosfera
	RO	Dăunează sănătății publice și mediului înconjurător prin distrugerea ozonului în atmosfera superioară
	SK	Poškodzuje verejné zdravie a životné prostredie tým, že ničí ozón vo vrchných vrstvách atmosféry
	SL	Škodljivo za javno zdravje in okolje zaradi uničevanja ozona v zgornji atmosferi
	FI	Vahingoittaa kansanterveyttä ja ympäristöä tuhoamalla otsonia ylemmässä ilmakehässä
	SV	Skadar folkhälsan och miljön genom förstöring av ozonet i övre delen av atmosfären

▼B

2. **2 dalis: papildoma informacija apie pavojų**

▼M19 _____

▼M4 _____

▼B

EUH 014	Kalba	
	BG	Реагира бурно с вода.
	ES	Reacciona violentamente con el agua.
	CS	Prudce reaguje s vodou.
	DA	Reagerer voldsomt med vand.
	DE	Reagiert heftig mit Wasser.

▼B

EUH 014	Kalba	
	ET	Reageerib ägedalt veega.
	EL	Αντιδρά βίαια με νερό.
	EN	Reacts violently with water.
	FR	Réagit violemment au contact de l'eau.
	GA	Imoibríonn go foirtil le huisce.
▼M5	HR	Burno reagira s vodom.
▼B	IT	Reagisce violentemente con l'acqua.
	LV	Aktīvi reaģē ar ūdeni.
	LT	Smarkiai reaguoja su vandeniu.
	HU	Vízzel hevesen reagál.
	MT	Jirreaġixxi bil-qawwa meta jmiss l-ilma.
	NL	Reageert heftig met water.
	PL	Reaguje gwałtownie z wodą.
	PT	Reage violentamente em contacto com a água.
	RO	Reacţionează violent în contact cu apa.
	SK	Prudko reaguje s vodou.
	SL	Burno reagira z vodo.
	FI	Reagoi voimakkaasti veden kanssa.
	SV	Reagerar häftigt med vatten.

EUH 018	Kalba	
	BG	При употреба може да се образува запалима/експлозивна паровъздушна смес.
	ES	►C5 Al usarlo, pueden formarse mezclas aire-vapor explosivas o inflamables. ◄
	CS	Při používání může vytvářet hořlavé nebo výbušné směsi par se vzduchem.
	DA	Ved brug kan brandbarlige dampe/eksplosive damp-luftblandinger dannes.
	DE	Kann bei Verwendung explosionsfähige/entzündbare Dampf/Luft-Gemische bilden.

▼B

EUH 018	Kalba	
	ET	Kasutamisel võib moodustuda tule-/plahvatusohtlik auru-õhu segu.
	EL	Κατά τη χρήση μπορεί να σχηματίσει εύφλεκτα/εκρηκτικά μείγματα ατμού-αέρος.
	EN	In use may form flammable/explosive vapour-air mixture.
	FR	Lors de l'utilisation, formation possible de mélange vapeur-air inflammable/explosif.
	GA	Agus é á úsáid d'fhéadfaí meascán inadhainte/pléascach gaile-aeir a chruthú.
▼M5	HR	Pri uporabi može nastati zapaljiva/eksplozivna smjesa para-zrak.
▼B	IT	Durante l'uso può formarsi una miscela vaporearia esplosiva/infiammabile.
	LV	Izmantojot var veidot uzliesmojošu vai sprādzienbīstamu tvaiku un gaisa maisījumu.
	LT	Naudojama gali sudaryti degius (sprogius) garų-oro mišinius.
	HU	A használat során tűzveszélyes/robbanásveszélyes gőz/levegő elegy keletkezhet.
	MT	Meta jintuża jista' jifforma taħlitiet esplussivi jew li jaqbdu jekk jitħallat ma' l-arja.
	NL	Kan bij gebruik een ontvlambaar/ontplofbaar damp-luchtmengsel vormen.
	PL	Podczas stosowania mogą powstawać łatwopalne lub wybuchowe mieszaniny par z powietrzem.
	PT	Pode formar mistura vapor-ar explosiva/inflamável durante a utilização.
	RO	În timpul utilizării poate forma un amestec vapori-aer, inflamabil/exploziv.
	SK	Pri použití môže vytvárat' horľavú/výbušnú zmes pár so vzduchom.
	SL	Pri uporabi lahko tvori vnetljivo/eksplozivno zmes hlapi-zrak.
	FI	Käytössä voi muodostua syttyvä/räjähtävä höyry-ilmaseos.
	SV	Vid användning kan brännbara/explosiva ång-luftblandningar bildas.

▼B

EUH 019	Kalba	
	BG	Може да образува експлозивни пероксиди.
	ES	Puede formar peróxidos explosivos.
	CS	Může vytvářet výbušné peroxidy.
	DA	Kan danne eksplosive peroxider.
	DE	Kann explosionsfähige Peroxide bilden.
	ET	Võib moodustada plahvatusohtlikke peroksiide.
	EL	Μπορεί να σχηματίσει εκρηκτικά υπεροξείδια.
	EN	May form explosive peroxides.
	FR	Peut former des peroxydes explosifs.
	GA	D'fhéadfadh sé sárocsaídí pléascacha a chruthú.
▼M5	HR	Može stvarati eksplozivne perokside.
▼B	IT	Può formare perossidi esplosivi.
	LV	Var veidot sprādzienbīstamus peroksīdus.
	LT	Gali sudaryti sprogius peroksidus.
	HU	Robbanásveszélyes peroxidokat képezhet.
	MT	Jista' jifforma perossidi esplussivi.
	NL	Kan ontplofbare peroxiden vormen.
	PL	Może tworzyć wybuchowe nadtlenki.
	PT	Pode formar peróxidos explosivos.
	RO	Poate forma peroxizi explozivi.
	SK	Môže vytvárat' výbušné peroxidy.
	SL	Lahko tvori eksplozivne perokside.
	FI	Saattaa muodostaa räjähtäviä peroksideja.
	SV	Kan bilda explosiva peroxider.

EUH 044	Kalba	
	BG	Риск от експлозия при нагряване в затворено пространство.
	ES	Riesgo de explosión al calentarlo en ambiente confinado.
	CS	Nebezpečí výbuchu při zahřátí v uzavřeném obalu.
	DA	Eksplosionsfarlig ved opvarmning under indeslutning.
	DE	Explosionsgefahr bei Erhitzen unter Einschluss.
	ET	Plahvatusohtlik kuumutamisel kinnises mahutis.
	EL	Κίνδυνος εκρήξεως εάν θερμανθεί υπό περιορισμό.
	EN	Risk of explosion if heated under confinement.

▼B

EUH 044	Kalba	
	FR	Risque d'explosion si chauffé en ambiance confinée.
	GA	Baol pléasctha arna théamh i limistéar iata.
▼M5	HR	Opasnost od eksplozije ako se zagrijava u zatvorenom prostoru.
▼B	IT	Rischio di esplosione per riscaldamento in ambiente confinato.
	LV	Sprādziena draudi, karsējot slēgtā vidē.
	LT	Gali sprogti, jei kaitinama sandariai uždaryta.
	HU	Zárt térben hő hatására robbanhat.
	MT	Riskju ta' splużjoni jekk jissaħħan fil-magħluq.
	NL	Ontploffingsgevaar bij verwarming in afgesloten toestand.
	PL	Zagrożenie wybuchem po ogrzaniu w zamkniętym pojemniku.
	PT	Risco de explosão se aquecido em ambiente fechado.
	RO	Risc de explozie, dacă este încălzit în spaţiu închis.
	SK	Riziko výbuchu pri zahrievaní v uzavretom priestore.
	SL	Nevarnost eksplozije ob segrevanju v zaprtem prostoru.
	FI	Räjähdysvaara kuumennettaessa suljetussa astiassa.
	SV	Explosionsrisk vid uppvärmning i sluten behållare.

2.2 lentelė

Savybės, turinčios įtakos sveikatai

EUH 029	Kalba	
	BG	При контакт с вода се отделя токсичен газ.
	ES	En contacto con agua libera gases tóxicos.
	CS	Uvolňuje toxický plyn při styku s vodou.
	DA	Udvikler giftig gas ved kontakt med vand.
	DE	Entwickelt bei Berührung mit Wasser giftige Gase.
	ET	Kokkupuutel veega eraldub mürgine gaas.
	EL	Σε επαφή με το νερό ελευθερώνονται τοξικά αέρια.
	EN	Contact with water liberates toxic gas.
	FR	Au contact de l'eau, dégage des gaz toxiques.
	GA	I dteagmháil le huisce scaoiltear gás tocsaineach.

▼B

EUH 029	Kalba	
▼M5	HR	U dodiru s vodom oslobađa otrovni plin.
▼B	IT	A contatto con l'acqua libera un gas tossico.
	LV	Saskaroties ar ūdeni, izdala toksiskas gāzes.
	LT	Kontaktuodama su vandeniu išskiria toksiškas dujas.
	HU	Vízzel érintkezve mérgező gázok képződnek.
	MT	Jitfa' gass tossiku meta jmiss l-ilma.
	NL	Vormt giftig gas in contact met water.
	PL	W kontakcie z wodą uwalnia toksyczne gazy.
	PT	Em contacto com a água liberta gases tóxicos.
	RO	În contact cu apa, degajă un gaz toxic.
	SK	Pri kontakte s vodou uvoľňuje toxický plyn.
	SL	V stiku z vodo se sprošča strupen plin.
	FI	Kehittää myrkyllistä kaasua veden kanssa.
	SV	Utvecklar giftig gas vid kontakt med vatten.

EUH 031	Kalba	
	BG	При контакт с киселини се отделя токсичен газ.
	ES	En contacto con ácidos libera gases tóxicos.
	CS	Uvolňuje toxický plyn při styku s kyselinami.
	DA	Udvikler giftig gas ved kontakt med syre.
	DE	Entwickelt bei Berührung mit Säure giftige Gase.
	ET	Kokkupuutel hapetega eraldub mürgine gaas.
	EL	Σε επαφή με οξέα ελευθερώνονται τοξικά αέρια.
	EN	Contact with acids liberates toxic gas.
	FR	Au contact d'un acide, dégage un gaz toxique.
	GA	I dteagmháil le haigéid scaoiltear gás tocsaineach.
▼M5	HR	U dodiru s kiselinama oslobađa otrovni plin.
▼B	IT	A contatto con acidi libera gas tossici.
	LV	Saskaroties ar skābēm, izdala toksiskas gāzes.
	LT	Kontaktuodama su rūgštimis išskiria toksiškas dujas.
	HU	Savval érintkezve mérgező gázok képződnek.
	MT	Jitfa' gass tossiku meta jmiss l-aċidi.

▼B

EUH 031	Kalba	
	NL	Vormt giftig gas in contact met zuren.
	PL	W kontakcie z kwasami uwalnia toksyczne gazy.
	PT	Em contacto com ácidos liberta gases tóxicos.
	RO	În contact cu acizi, degajă un gaz toxic.
	SK	Pri kontakte s kyselinami uvoľňuje toxický plyn.
	SL	V stiku s kislinami se sprošča strupen plin.
	FI	Kehittää myrkyllistä kaasua hapon kanssa.
	SV	Utvecklar giftig gas vid kontakt med syra.

EUH 032	Kalba	
	BG	При контакт с киселини се отделя силно токсичен газ.
	ES	En contacto con ácidos libera gases muy tóxicos.
	CS	Uvolňuje vysoce toxický plyn při styku s kyselinami.
	DA	Udvikler meget giftig gas ved kontakt med syre.
	DE	Entwickelt bei Berührung mit Säure sehr giftige Gase.
	ET	Kokkupuutel hapetega eraldub väga mürgine gaas.
	EL	Σε επαφή με οξέα ελευθερώνονται πολύ τοξικά αέρια.
	EN	Contact with acids liberates very toxic gas.
	FR	Au contact d'un acide, dégage un gaz très toxique.
	GA	I dteagmháil le haigéid scaoiltear gás an-tocsaineach.
▼M5	HR	U dodiru s kiselinama oslobađa vrlo otrovni plin.
▼B	IT	A contatto con acidi libera gas molto tossici.
	LV	Saskaroties ar skābēm, izdala ļoti toksiskas gāzes.
	LT	Kontaktuodama su rūgštimis išskiria labai toksiškas dujas.
	HU	Savval érintkezve nagyon mérgező gázok képződnek.
	MT	Jitfa' gass tossiku ħafna meta jmiss l-aċidi.
	NL	Vormt zeer giftig gas in contact met zuren.
	PL	W kontakcie z kwasami uwalnia bardzo toksyczne gazy.
	PT	Em contacto com ácidos liberta gases muito tóxicos.

▼B

EUH 032	Kalba	
	RO	În contact cu acizi, degajă un gaz foarte toxic.
	SK	Pri kontakte s kyselinami uvoľňuje veľmi toxický plyn.
	SL	V stiku s kislinami se sprošča zelo strupen plin.
	FI	Kehittää erittäin myrkyllistä kaasua hapon kanssa.
	SV	Utvecklar mycket giftig gas vid kontakt med syra.

EUH 066	Kalba	
	BG	Повтарящата се експозиция може да предизвика изсушаване или напукване на кожата.
	ES	La exposición repetida puede provocar sequedad o formación de grietas en la piel.
	CS	Opakovaná expozice může způsobit vysušení nebo popraskání kůže.
	DA	Gentagen kontakt kan give tør eller revnet hud.
	DE	Wiederholter Kontakt kann zu spröder oder rissiger Haut führen.
	ET	Korduv kokkupuude võib põhjustada naha kuivust või lõhenemist.
	EL	Παρατεταμένη έκθεση μπορεί να προκαλέσει ξηρότητα δέρματος ή σκάσιμο.
	EN	Repeated exposure may cause skin dryness or cracking.
	FR	L'exposition répétée peut provoquer dessèchement ou gerçures de la peau.
	GA	D'fhéadfadh tirimeacht chraicinn nó scoilteadh craicinn a bheith mar thoradh ar ilnochtadh.
▼M5	HR	Ponavljano izlaganje može prouzročiti sušenje ili pucanje kože.
▼B	IT	L'esposizione ripetuta può provocare secchezza o screpolature della pelle.
	LV	Atkārtota iedarbība var radīt sausu ādu vai izraisīt tās sprēgāšanu.
	LT	Pakartotinis poveikis gali sukelti odos džiūvimą arba skilinėjimą.
	HU	Ismétlődő expozíció a bőr kiszáradását vagy megrepedezését okozhatja.
	MT	Espożizzjoni ripetuta tista' tikkaġuna nxif jew qsim tal-ġilda.
	NL	Herhaalde blootstelling kan een droge of een gebarsten huid veroorzaken.
	PL	Powtarzające się narażenie może powodować wysuszanie lub pękanie skóry.

▼B

EUH 066	Kalba	
	PT	Pode provocar pele seca ou gretada, por exposição repetida.
	RO	Expunerea repetată poate provoca uscarea sau crăparea pielii.
	SK	Opakovaná expozícia môže spôsobit' vysušenie alebo popraskanie pokožky.
	SL	Ponavljajoča izpostavljenost lahko povzroči nastanek suhe ali razpokane kože.
	FI	Toistuva altistus voi aiheuttaa ihon kuivumista tai halkeilua.
	SV	Upprepad kontakt kan ge torr hud eller hudsprickor.

EUH 070	Kalba	
	BG	Токсично при контакт с очите.
	ES	Tóxico en contacto con los ojos.
	CS	Toxický při styku s očima.
	DA	Giftig ved kontakt med øjnene.
	DE	Giftig bei Berührung mit den Augen.
	ET	Silma sattumisel mürgine.
	EL	Τοξικό σε επαφή με τα μάτια.
	EN	Toxic by eye contact.
	FR	Toxique par contact oculaire.
	GA	Tocsaineach trí theagmháil leis an tsúil.
▼M5	HR	Otrovno u dodiru s očima.
▼B	IT	Tossico per contatto oculare.
	LV	Toksisks saskarē ar acīm.
	LT	Toksiška patekus į akis.
	HU	Szembe kerülve mérgező.
	MT	Tossiku meta jmiss ma' l-għajnejn.
	NL	Giftig bij oogcontact.
	PL	Działa toksycznie w kontakcie z oczami.
	PT	Tóxico por contacto com os olhos.
	RO	Toxic în caz de contact cu ochii.
	SK	Toxické pri kontakte s očami.
	SL	Strupeno ob stiku z očmi.
	FI	Myrkyllistä joutuessaan silmään.
	SV	Giftigt vid kontakt med ögonen.

EUH 071	Kalba	
	BG	Корозивен за дихателните пътища.
	ES	Corrosivo para las vías respiratorias.
	CS	Způsobuje poleptání dýchacích cest.
	DA	Ætsende for luftvejene.

▼B

EUH 071	Kalba	
	DE	Wirkt ätzend auf die Atemwege.
	ET	Söövitav hingamisteedele.
	EL	Διαβρωτικό της αναπνευστικής οδού.
	EN	Corrosive to the respiratory tract.
	FR	Corrosif pour les voies respiratoires.
	GA	Creimneach don chonair riospráide.
▼M5	HR	Nagrizajuće za dišni sustav.
▼B	IT	Corrosivo per le vie respiratorie.
	LV	Kodīgs elpceļiem.
	LT	Ėsdina kvėpavimo takus.
	HU	Maró hatású a légutakra.
	MT	Korrużiv għas-sistema respiratorja.
	NL	Bijtend voor de luchtwegen.
	PL	Działa żrąco na drogi oddechowe.
	PT	Corrosivo para as vias respiratórias.
	RO	Corosiv pentru căile respiratorii.
	SK	Žieravé pre dýchacie cesty.
	SL	Jedko za dihalne poti.
	FI	Hengityselimiä syövyttävää.
	SV	Frätande på luftvägarna.

▼M2

_____

▼B

3. **3 dalis: ►M2 tam tikriems ◄ ►M2 _____ ◄ mišiniams skirti papildomi ženklinimo elementai ir (ARBA) informacija**

EUH 201/ 201A	Kalba	
►M2 — ◄ ►M2 — ◄	BG	Съдържа олово. Да не се използва върху повърхност, която евентуално може да се дъвче или смуче от деца. Внимание! Съдържа олово.
►M2 — ◄ ►M2 — ◄	ES	Contiene plomo. No utilizar en objetos que los niños puedan masticar o chupar. ¡Atención! Contiene plomo.
►M2 — ◄ ►M2 — ◄	CS	Obsahuje olovo. Nemá se používat na povrchy, které mohou okusovat nebo olizovat děti. Pozor! Obsahuje olovo.
►M2 — ◄ ►M2 — ◄	DA	Indeholder bly. Må ikke anvendes på genstande, som børn vil kunne tygge eller sutte på. Advarsel! Indeholder bly.
►M2 — ◄ ►M2 — ◄	DE	Enthält Blei. Nicht für den Anstrich von Gegenständen verwenden, die von Kindern gekaut oder gelutscht werden könnten. Achtung! Enthält Blei.

▼B

EUH 201/ 201A	Kalba	
►M2 —— ◄ ►M2 —— ◄	ET	►C5 Sisaldab pliid. Mitte kasutada pindadel, mida lapsed võivad närida või imeda. Hoiatus! Sisaldab pliid. ◄
►M2 —— ◄ ►M2 —— ◄	EL	Περιέχει μόλυβδο. Να μη χρησιμοποιείται σε επιφάνειες που είναι πιθανόν να μασήσουν ή να πιπιλίσουν τα παιδιά. Προσοχή! Περιέχει μόλυβδο.
►M2 —— ◄ ►M2 —— ◄	EN	Contains lead. Should not be used on surfaces liable to be chewed or sucked by children. Warning! Contains lead.
►M2 —— ◄ ►M2 —— ◄	FR	Contient du plomb. Ne pas utiliser sur les objets susceptibles d'être mâchés ou sucés par des enfants. Attention! Contient du plomb.
►M2 —— ◄ ►M2 —— ◄	GA	Luaidhe ann. Níor chóir a úsáid ar dhromchlaí a d'fhéadfadh a bheith á gcogaint nó á sú ag leanaí. Rabhadh! Luaidhe ann.
▼M5	HR	Sadrži olovo. Ne smije se koristiti na površinama koje mogu žvakati ili sisati djeca. Upozorenje! Sadrži olovo.
▼B ►M2 —— ◄ ►M2 —— ◄	IT	Contiene piombo. Non utilizzare su oggetti che possono essere masticati o succhiati dai bambini. Attenzione! Contiene piombo.
►M2 —— ◄ ►M2 —— ◄	LV	Satur svinu. Nedrīkst lietot uz virsmām, kuras var nonākt bērnam mutē. Brīdinājums! Satur svinu.
►M2 —— ◄ ►M2 —— ◄	LT	Sudėtyje yra švino. Nenaudoti paviršiams, kurie gali būti vaikų kramtomi arba čiulpiami. Atsargiai! Sudėtyje yra švino.
►M2 —— ◄ ►M2 —— ◄	HU	Ólmot tartalmaz. Tilos olyan felületeken használni, amelyeket gyermekek szájukba vehetnek. Figyelem! Ólmot tartalmaz.
►M2 —— ◄ ►M2 —— ◄	MT	Fih iċ-ċomb. M'għandux jintuża' fuq uċuh li x'aktarx jomogħduhom jew jerdgħuhom it-tfal. Twissija! Fih iċ-ċomb.
►M2 —— ◄ ►M2 —— ◄	NL	Bevat lood. Mag niet worden gebruikt voor voorwerpen waarin kinderen kunnen bijten of waaraan kinderen kunnen zuigen. Let op! Bevat lood.
►M2 —— ◄ ►M2 —— ◄	PL	Zawiera ołów. Nie należy stosować na powierzchniach, które mogą być gryzione lub ssane przez dzieci. Uwaga! Zawiera ołów.
►M2 —— ◄ ►M2 —— ◄	PT	Contém chumbo. Não utilizar em superfícies que possam ser mordidas ou chupadas por crianças. Atenção! Contém chumbo.
►M2 —— ◄ ►M2 —— ◄	RO	Conţine plumb. A nu se utiliza pe obiecte care pot fi mestecate sau supte de copii. Atenţie! Conţine plumb.

▼B

EUH 201/ 201A	Kalba	
►M2 —— ◄ ►M2 —— ◄	SK	Obsahuje olovo. Nepoužívajte na povrchy, ktoré by mohli žuť alebo oblizovať deti. Pozor! Obsahuje olovo.
►M2 —— ◄ ►M2 —— ◄	SL	Vsebuje svinec. Ne sme se nanašati na površine, ki bi jih lahko žvečili ali sesali otroci. Pozor! Vsebuje svinec.
►M2 —— ◄ ►M2 —— ◄	FI	Sisältää lyijyä. Ei saa käyttää pintoihin, joita lapset voivat pureskella tai imeä. Varoitus! Sisältää lyijyä.
►M2 —— ◄ ►M2 —— ◄	SV	Innehåller bly. Bör inte användas på ytor där barn kan komma åt att tugga eller suga. Varning! Innehåller bly.

EUH 202	Kalba	
	BG	Цианокрилат. Опасно. Залепва кожата и очите за секунди. Да се съхранява извън обсега на деца.
	ES	Cianoacrilato. Peligro. Se adhiere a la piel y a los ojos en pocos segundos. Mantener fuera del alcance de los niños.
	CS	Kyanoakrylát. Nebezpečí. Okamžitě slepuje kůži a oči. Uchovávejte mimo dosah dětí.
	DA	Cyanoacrylat. Farligt. Klæber til huden og øjnene på få sekunder. Opbevares utilgængeligt for børn.
	DE	Cyanacrylat. Gefahr. Klebt innerhalb von Sekunden Haut und Augenlider zusammen. Darf nicht in die Hände von Kindern gelangen.
	ET	Tsüanoakrülaat. Ohtlik. Liimib naha ja silmad hetkega. Hoida lastele kättesaamatus kohas.
	EL	Κυανοακρυλική ένωση. Κίνδυνος. Κολλάει στην επιδερμίδα και στα μάτια μέσα σε λίγα δευτερόλεπτα. Να φυλάσσεται μακριά από παιδιά.
	EN	Cyanoacrylate. Danger. Bonds skin and eyes in seconds. Keep out of the reach of children.
	FR	Cyanoacrylate. Danger. Colle à la peau et aux yeux en quelques secondes. À conserver hors de portée des enfants.
	GA	Cianaicrioláit. Contúirt. Nascann craiceann agus súile laistigh de shoicindí. Coimeád as aimsiú leanaí.
▼M5	HR	Cianoakrilat. Opasnost. Trenutno lijepi kožu i oči. Čuvati izvan dohvata djece.
▼B	IT	Cianoacrilato. Pericolo. Incolla la pelle e gli occhi in pochi secondi. Tenere fuori dalla portata dei bambini.
	LV	Ciānakrilāts. Bīstami. Iedarbība uz acīm un ādu tūlītēja. Sargāt no bērniem.

▼B

EUH 202	Kalba	
	LT	Cianakrilatas. Pavojinga. Staigiai suklijuoja odą ir akis. Laikyti vaikams neprieinamoje vietoje.
	HU	Cianoakrilát. Veszély! Néhány másodperc alatt a bőrre és a szembe ragad. Gyermekektől elzárva tartandó.
	MT	Cyanoacrylate. Periklu. Iwaħħal il-ġilda u l-għajnejn fi ftit sekondi. Żomm 'il bogħod minn fejn jistgħu jilħquh it-tfal.
	NL	Cyanoacrylaat. Gevaarlijk. Kleeft binnen enkele seconden aan huid en oogleden. Buiten het bereik van kinderen houden.
	PL	Cyjanoakrylany. Niebezpieczeństwo. Skleja skórę i powieki w ciągu kilku sekund. Chronić przed dziećmi.
	PT	Cianoacrilato. Perigo. Cola à pele e aos olhos em poucos segundos. Manter fora do alcance das crianças.
	RO	Cianoacrilat. Pericol. Se lipește de piele și ochi în câteva secunde. A nu se lăsa la îndemâna copiilor.
	SK	Kyanoakrylát. Nebezpečenstvo. V priebehu niekoľkých sekúnd zlepí pokožku a oči. Uchovávajte mimo dosahu detí.
	SL	Cianoakrilat. Nevarno. Kožo in oči zlepi v nekaj sekundah. Hraniti zunaj dosega otrok.
	FI	Syanoakrylaattia. Vaara. Liimaa ihon ja silmät hetkessä. Säilytettävä lasten ulottumattomissa.
	SV	Cyanoakrylat. Fara. Fäster snabbt på hud och ögon. Förvaras oåtkomligt för barn.

EUH 203	Kalba	
	BG	Съдържа хром (VI). Може да причини алергична реакция.
	ES	Contiene cromo (VI). Puede provocar una reacción alérgica.
	CS	Obsahuje chrom (VI). Může vyvolat alergickou reakci.
	DA	Indeholder krom (VI). Kan udløse allergisk reaktion.
	DE	Enthält Chrom (VI). Kann allergische Reaktionen hervorrufen.
	ET	Sisaldab kroomi (VI). Võib esile kutsuda allergilise reaktsiooni.
	EL	Περιέχει χρώμιο (VI). Μπορεί να προκαλέσει αλλεργική αντίδραση.
	EN	Contains chromium (VI). May produce an allergic reaction.
	FR	Contient du chrome (VI). Peut produire une réaction allergique.
	GA	Cróimiam (VI) ann. D'fhéadfadh sé a bheith ina chúis le frithghníomh ailléirgeach.

▼B

EUH 203	Kalba	
▼M5	HR	Sadrži krom (VI). Može izazvati alergijsku reakciju.
▼B	IT	Contiene cromo (VI). Può provocare una reazione allergica.
	LV	Satur hromu (VI). Var izraisīt alerģisku reakciju.
	LT	Sudėtyje yra chromo (VI). Gali sukelti alerginę reakciją.
	HU	Krómot (VI) tartalmaz. Allergiás reakciót válthat ki.
	MT	Fih il-kromju (VI). Jista' joħloq reazzjoni allerġika.
	NL	Bevat zeswaardig chroom. Kan een allergische reactie veroorzaken.
	PL	Zawiera chrom (VI). Może powodować wystąpienie reakcji alergicznej.
	PT	Contém crómio (VI). Pode provocar uma reacção alérgica.
	RO	Conţine crom (VI). Poate provoca o reacţie alergică.
	SK	Obsahuje chróm (VI). Môže vyvolať alergickú reakciu.
	SL	Vsebuje krom (VI). Lahko povzroči alergijski odziv.
	FI	Sisältää kromi(VI)-yhdisteitä. Voi aiheuttaa allergisen reaktion.
	SV	Innehåller krom (VI). Kan orsaka en allergisk reaktion.

EUH 204	Kalba	
	BG	Съдържа изоцианати. Може да причини алергична реакция.
	ES	Contiene isocianatos. Puede provocar una reacción alérgica.
	CS	Obsahuje isokyanáty. Může vyvolat alergickou reakci.
	DA	Indeholder isocyanater. Kan udløse allergisk reaktion.
	DE	Enthält Isocyanate. Kann allergische Reaktionen hervorrufen.
	ET	Sisaldab isotsüanaate. Võib esile kutsuda allergilise reaktsiooni.
	EL	Περιέχει ισοκυανικές ενώσεις. Μπορεί να προκαλέσει αλλεργική αντίδραση.
	EN	Contains isocyanates. May produce an allergic reaction.
	FR	Contient des isocyanates. Peut produire une réaction allergique.

▼B

EUH 204	Kalba	
	GA	Isicianaití ann. D'fhéadfadh sé a bheith ina chúis le frithghníomh ailléirgeach.
▼M5	HR	Sadrži izocianate. Može izazvati alergijsku reakciju.
▼B	IT	Contiene isocianati. Può provocare una reazione allergica.
	LV	Satur izocianātus. Var izraisīt alerģisku reakciju.
	LT	Sudėtyje yra izocianatų. Gali sukelti alerginę reakciją.
	HU	Izocianátokat tartalmaz. Allergiás reakciót válthat ki.
	MT	Fih l-isocyanates. Jista' jagħmel reazzjoni allerġika.
	NL	Bevat isocyanaten. Kan een allergische reactie veroorzaken.
	PL	Zawiera izocyjaniany. Może powodować wystąpienie reakcji alergicznej.
	PT	Contém isocianatos. Pode provocar uma reacção alérgica.
	RO	Conţine izocianaţi. Poate provoca o reacţie alergică.
	SK	Obsahuje izokyanáty. Môže vyvolať alergickú reakciu.
	SL	Vsebuje izocianate. Lahko povzroči alergijski odziv.
	FI	Sisältää isosyanaatteja. Voi aiheuttaa allergisen reaktion.
	SV	Innehåller isocyanater. Kan orsaka en allergisk reaktion.

EUH 205	Kalba	
	BG	Съдържа епоксидни съставки. Може да причини алергична реакция.
	ES	Contiene componentes epoxídicos. Puede provocar una reacción alérgica.
	CS	Obsahuje epoxidové složky. Může vyvolat alergickou reakci.
	DA	Indeholder epoxyforbindelser. Kan udløse allergisk reaktion.
	DE	Enthält epoxidhaltige Verbindungen. Kann allergische Reaktionen hervorrufen.
	ET	Sisaldab epoksükomponente. Võib esile kutsuda allergilise reaktsiooni.
	EL	Περιέχει εποξειδικές ενώσεις. Μπορεί να προκαλέσει αλλεργική αντίδραση.
	EN	Contains epoxy constituents. May produce an allergic reaction.

▼B

EUH 205	Kalba	
	FR	Contient des composés époxydiques. Peut produire une réaction allergique.
	GA	Comhábhair eapocsacha ann. D'fhéadfadh sé a bheith ina chúis le frithghníomh ailléirgeach.
▼M5	HR	Sadrži epoksidne sastojke. Može izazvati alergijsku reakciju.
▼B	IT	Contiene componenti epossidici. Può provocare una reazione allergica.
	LV	Satur epoksīda sastāvdaļas. Var izraisīt alerģisku reakciju.
	LT	Sudėtyje yra epoksidinių komponentų. Gali sukelti alerginę reakciją.
	HU	Epoxid tartalmú vegyületeket tartalmaz. Allergiás reakciót válthat ki.
	MT	Fih kostitwenti ta' l-eposside. Jista' jagħmel reazzjoni allerġika.
	NL	Bevat epoxyverbindingen. Kan een allergische reactie veroorzaken.
	PL	Zawiera składniki epoksydowe. Może powodować wystąpienie reakcji alergicznej.
	PT	Contém componentes epoxídicos. Pode provocar uma reacção alérgica.
	RO	Conţine componenţi epoxidici. Poate provoca o reacţie alergică.
	SK	Obsahuje epoxidové zložky. Môže vyvolať alergickú reakciu.
	SL	Vsebuje epoksidne sestavine. Lahko povzroči alergijski odziv.
	FI	Sisältää epoksihartseja. Voi aiheuttaa allergisen reaktion.
	SV	Innehåller epoxiförening. Kan orsaka en allergisk reaktion.

EUH 206	Kalba	
	BG	Внимание! Да не се използва заедно с други продукти. Може да отдели опасни газове (хлор).
	ES	¡Atención! No utilizar junto con otros productos. Puede desprender gases peligrosos (cloro).
	CS	Pozor! Nepoužívejte společně s jinými výrobky. Může uvolňovat nebezpečné plyny (chlor).
	DA	Advarsel! Må ikke anvendes i forbindelse med andre produkter. Farlige luftarter (chlor) kan frigøres.
	DE	Achtung! Nicht zusammen mit anderen Produkten verwenden, da gefährliche Gase (Chlor) freigesetzt werden können.

▼B

EUH 206	Kalba	
	ET	►C5 Hoiatus! Mitte kasutada koos teiste toodetega. Segust võib eralduda ohtlikke gaase (kloori). ◄
	EL	Προσοχή! Να μην χρησιμοποιείται σε συνδυασμό με άλλα προϊόντα. Μπορεί να ελευθερωθούν επικίνδυνα αέρια (χλώριο).
	EN	Warning! Do not use together with other products. May release dangerous gases (chlorine).
	FR	Attention! Ne pas utiliser en combinaison avec d'autres produits. Peut libérer des gaz dangereux (chlore).
	GA	Rabhadh! Ná húsáid in éineacht le táirgí eile. D'fhéadfadh sé go scaoilfí gáis chontúirteacha (clóirín).
▼M5	HR	Upozorenje! Ne koristiti s drugim proizvodima. Mogu se osloboditi opasni plinovi (klor).
▼B	IT	Attenzione! Non utilizzare in combinazione con altri prodotti. Possono liberarsi gas pericolosi (cloro).
	LV	Brīdinājums! Nelietot kopā ar citiem produktiem. Var izdalīt bīstamas gāzes (hloru).
	LT	Atsargiai! Nenaudoti kartu su kitais produktais. Gali išskirti pavojingas dujas (chlorą).
	HU	Figyelem! Tilos más termékekkel együtt használni. Veszélyes gázok (klór) szabadulhatnak fel.
	MT	Twissija! Tużahx flimkien ma' prodotti oħra. Jista' jerħi gassijiet perikoluži (kloru).
	NL	Let op! Niet in combinatie met andere producten gebruiken. Er kunnen gevaarlijke gassen (chloor) vrijkomen.
	PL	Uwaga! Nie stosować razem z innymi produktami. Może wydzielać niebezpieczne gazy (chlor).
	PT	Atenção! Não utilizar juntamente com outros produtos. Podem libertar-se gases perigosos (cloro).
	RO	Atenţie! A nu se folosi împreună cu alte produse. Poate elibera gaze periculoase (clor).
	SK	Pozor! Nepoužívajte spolu s inými výrobkami. Môžu uvoľňovať nebezpečné plyny (chlór).
	SL	Pozor! Ne uporabljajte skupaj z drugimi izdelki. Lahko se sproščajo nevarni plini (klor).
	FI	Varoitus! Älä käytä yhdessä muiden tuotteiden kanssa. Tuotteesta voi vapautua vaarallista kaasua (klooria).
	SV	Varning! Får ej användas tillsammans med andra produkter. Kan avge farliga gaser (klor).

▼B

EUH 207	Kalba	
	BG	Внимание! Съдържа кадмий. При употреба се образуват опасни пари. Вижте информацията, предоставена от производителя. Спазвайте инструкциите за безопасност.
	ES	¡Atención! Contiene cadmio. Durante su utilización se desprenden vapores peligrosos. Ver la información facilitada por el fabricante. Seguir las instrucciones de seguridad.
	CS	Pozor! Obsahuje kadmium. Při používání vznikají nebezpečné výpary. Viz informace dodané výrobcem. Dodržujte bezpečnostní pokyny.
	DA	Advarsel! Indeholder cadmium. Der udvikles farlige dampe under anvendelsen. Se producentens oplysninger. Overhold sikkerhedsforskrifterne.
	DE	Achtung! Enthält Cadmium. Bei der Verwendung entstehen gefährliche Dämpfe. Hinweise des Herstellers beachten. Sicherheitsanweisungen einhalten.
	ET	►C5 Hoiatus! Sisaldab kaadmiumi. Kasutamisel moodustuvad ohtlikud aurud. Vt tootja esitatud teavet. Järgida ohutuseeskirju. ◄
	EL	Προσοχή! Περιέχει κάδμιο. Κατά τη χρήση αναπτύσσονται επικίνδυνες αναθυμιάσεις. Βλέπετε πληροφορίες του κατασκευαστή. Τηρείτε τις οδηγίες ασφαλείας.
	EN	Warning! Contains cadmium. Dangerous fumes are formed during use. See information supplied by the manufacturer. Comply with the safety instructions.
	FR	Attention! Contient du cadmium. Des fumées dangereuses se développent pendant l'utilisation. Voir les informations fournies par le fabricant. Respectez les consignes de sécurité.
	GA	Rabhadh! Caidmiam ann. Cruthaítear múch chontúirteach le linn a úsáide. Féach an fhaisnéis atá curtha ar fáil ag an monaróir. Cloígh leis na treoracha sábháilteachta.
▼M5	HR	Upozorenje! Sadrži kadmij. Tijekom uporabe stvara se opasni dim. Vidi podatke dostavljene od proizvođača. Postupati prema uputama o mjerama sigurnosti.
▼B	IT	Attenzione! Contiene cadmio. Durante l'uso si sviluppano fumi pericolosi. Leggere le informazioni fornite dal fabbricante. Rispettare le disposizioni di sicurezza.
	LV	Brīdinājums! Satur kadmiju. Lietojot veidojas bīstami izgarojumi. Sk. ražotāja sniegto informāciju. Ievērot drošības instrukcijas.
	LT	Atsargiai! Sudėtyje yra kadmio. Naudojant susidaro pavojingi garai. Žiūrėti gamintojo pateiktą informaciją. Vykdyti saugos instrukcijas.
	HU	Figyelem! Kadmiumot tartalmaz! A használat során veszélyes füstök képződnek. Lásd a gyártó által közölt információt. Be kell tartani a biztonsági előírásokat.

▼B

EUH 207	Kalba	
	MT	Twissija! Fih il-kadmju. Waqt li jintuża jiffurmaw dħaħen perikoluži. Ara l-informazzjoni mogħtija mill-fabbrikant. Ħares l-istruzzjonijiet dwar is-sigurtà.
	NL	Let op! Bevat cadmium. Bij het gebruik ontwikkelen zich gevaarlijke dampen. Zie de aanwijzingen van de fabrikant. Neem de veiligheidsvoorschriften in acht.
	PL	Uwaga! Zawiera kadm. Podczas stosowania wydziela niebezpieczne pary. Zapoznaj się z informacją dostarczoną przez producenta. Przestrzegaj instrukcji bezpiecznego stosowania.
	PT	Atenção! Contém cádmio. Libertam-se fumos perigosos durante a utilização. Ver as informações fornecidas pelo fabricante. Respeitar as instruções de segurança.
	RO	Atenţie! Conţine cadmiu. În timpul utilizării se degajă un fum periculos. A se vedea informaţiile furnizate de producător. A se respecta instrucţiunile privind siguranţa.
	SK	Pozor! Obsahuje kadmium. Pri používaní sa tvorí nebezpečný dym. Pozri informácie od výrobcu. Dodržiavajte bezpečnostné pokyny.
	SL	Pozor! Vsebuje kadmij. Med uporabo nastajajo nevarni dimi. Preberite informacije proizvajalca. Upoštevajte navodila za varno uporabo.
	FI	Varoitus! Sisältää kadmiumia. Käytettäessä muodostuu vaarallisia huuruja. Noudata valmistajan antamia ohjeita. Noudata turvallisuusohjeita.
	SV	Varning! Innehåller kadmium. Farliga ångor bildas vid användning. Se information från tillverkaren. Följ skyddsanvisningarna.

EUH 208	Kalba	
	BG	Съдържа < наименование на сенсибилизиращото вещество>. Може да предизвика алергична реакция.
	ES	Contiene <nombre de la sustancia sensibilizante>. Puede provocar una reacción alérgica.
	CS	Obsahuje <název senzibilizující látky>. Může vyvolat alergickou reakci.
	DA	Indeholder <navn på det sensibiliserende stof>. Kan udløse allergisk reaktion.
	DE	Enthält <Name des sensibilisierenden Stoffes>. Kann allergische Reaktionen hervorrufen.
	ET	Sisaldab <sensibiliseeriva aine nimetus>. Võib esile kutsuda allergilise reaktsiooni.
	EL	Περιέχει <όνομα της ευαισθητοποιητικής ουσίας>. Μπορεί να προκαλέσει αλλεργική αντίδραση.
	EN	Contains <name of sensitising substance>. May produce an allergic reaction.

▼B

EUH 208	Kalba	
	FR	Contient <nom de la substance sensibilisante>. Peut produire une réaction allergique.
	GA	<Ainm na substainte íograithe> ann. D'fhéadfadh sé a bheith ina chúis le frithghníomh ailléirgeach.
▼M5	HR	Sadrži <naziv tvari koja dovodi do preosjetljivosti>. Može izazvati alergijsku reakciju.
▼B	IT	Contiene <denominazione della sostanza sensibilizzante>. Può provocare una reazione allergica.
	LV	Satur <sensibilizējošās vielas nosaukums>. Var izraisīt alerģisku reakciju.
	LT	Sudėtyje yra <jautrinančios medžiagos pavadinimas>. Gali sukelti alerginę reakciją.
	HU	<Allergén anyag neve>-t tartalmaz. Allergiás reakciót válthat ki.
	MT	Fih <l-isem tas-sustanza sensibbli>. Jista' jagħmel reazzjoni allerġika.
	NL	Bevat <naam van de sensibiliserende stof>. Kan een allergische reactie veroorzaken.
	PL	Zawiera <nazwa substancji uczulającej>. Może powodować wystąpienie reakcji alergicznej.
	PT	Contém <nome da substância sensibilizante em questão>. Pode provocar uma reacção alérgica.
	RO	Conţine <denumirea substanţei sensibilizante>. Poate provoca o reacţie alergică.
	SK	Obsahuje <názov senzibilizujúcej látky>. Môže vyvolať alergickú reakciu.
	SL	Vsebuje <ime snovi, ki povzroča preobčutljivost>. Lahko povzroči alergijski odziv.
	FI	Sisältää <herkistävän aineen nimi>. Voi aiheuttaa allergisen reaktion.
	SV	Innehåller <namnet på det sensibiliserande ämnet>. Kan orsaka en allergisk reaktion.

EUH 209/ 209A	Kalba	
►M2 — ◄ ►M2 — ◄	BG	При употреба може да стане силно запалимо. При употреба може да стане запалимо.
►M2 — ◄ ►M2 — ◄	ES	Puede inflamarse fácilmente al usarlo Puede inflamarse al usarlo.
►M2 — ◄ ►M2 — ◄	CS	Při používání se může stát vysoce hořlavým. Při používání se může stát hořlavým.
►M2 — ◄ ►M2 — ◄	DA	Kan blive meget brandfarlig ved brug. Kan blive brandfarlig ved brug.
►M2 — ◄ ►M2 — ◄	DE	Kann bei Verwendung leicht entzündbar werden. Kann bei Verwendung entzündbar werden.

▼B

EUH 209/ 209A	Kalba	
►M2 —— ◄ ►M2 —— ◄	ET	Kasutamisel võib muutuda väga tuleohtlikuks. Kasutamisel võib muutuda tuleohtlikuks.
►M2 —— ◄ ►M2 —— ◄	EL	Μπορεί να γίνει πολύ εύφλεκτο κατά τη χρήση. Μπορεί να γίνει εύφλεκτο κατά τη χρήση.
►M2 —— ◄ ►M2 —— ◄	EN	Can become highly flammable in use. Can become flammable in use.
►M2 —— ◄ ►M2 —— ◄	FR	Peut devenir facilement inflammable en cours d'utilisation. Peut devenir inflammable en cours d'utilisation.
►M2 —— ◄ ►M2 —— ◄	GA	D'fhéadfadh sé éirí an-inadhainte agus é á úsáid. D'fhéadfadh sé éirí inadhainte agus é á úsáid.
▼M5	HR	Pri uporabi može postati lako zapaljivo. Pri uporabi može postati zapaljivo.
▼B ►M2 —— ◄ ►M2 —— ◄	IT	Può diventare facilmente infiammabile durante l'uso. Può diventare infiammabile durante l'uso.
►M2 —— ◄ ►M2 —— ◄	LV	Lietojot var viegli uzliesmot. Kļūt uzliesmojošs.
►M2 —— ◄ ►M2 —— ◄	LT	Naudojama gali tapti labai degi. Naudojama gali tapti degi.
►M2 —— ◄ ►M2 —— ◄	HU	A használat során fokozottan tűzveszélyessé válhat. A használat során tűzveszélyessé válhat.
►M2 —— ◄ ►M2 —— ◄	MT	Jista' jieħu n-nar faċilment meta jintuża. Jista' jieħu n-nar meta jintuża.
►M2 —— ◄ ►M2 —— ◄	NL	Kan bij gebruik licht ontvlambaar worden. Kan bij gebruik ontvlambaar worden.
►M2 —— ◄ ►M2 —— ◄	PL	Podczas stosowania może przekształcić się w substancję wysoce łatwopalną. Podczas stosowania może przekształcić się w substancję łatwopalną.
►M2 —— ◄ ►M2 —— ◄	PT	Pode tornar-se facilmente inflamável durante o uso. Pode tornar-se inflamável durante o uso.
►M2 —— ◄ ►M2 —— ◄	RO	Poate deveni foarte inflamabil în timpul utilizării. Poate deveni inflamabil în timpul utilizării.
►M2 —— ◄ ►M2 —— ◄	SK	Pri používaní sa môže stať veľmi horľavou. Pri používaní sa môže stať horľavou.
►M2 —— ◄ ►M2 —— ◄	SL	Med uporabo utegne postati lahko vnetljivo. Med uporabo utegne postati vnetljivo.
►M2 —— ◄ ►M2 —— ◄	FI	Voi muuttua helposti syttyväksi käytössä. Voi muuttua syttyväksi käytössä.
►M2 —— ◄ ►M2 —— ◄	SV	Kan bli mycket brandfarligt vid användning. Kan bli brandfarligt vid användning.

▼B

EUH 210	Kalba	
	BG	Информационен лист за безопасност ще бъде представен при поискване.
	ES	Puede solicitarse la ficha de datos de seguridad.
	CS	Na vyžádání je k°dispozici bezpečnostní list.
	DA	Sikkerhedsdatablad kan på anmodning rekvireres.
	DE	Sicherheitsdatenblatt auf Anfrage erhältlich.
	ET	Ohutuskaart nõudmisel kättesaadav.
	EL	Δελτίο δεδομένων ασφαλείας παρέχεται εφόσον ζητηθεί.
	EN	Safety data sheet available on request.
	FR	Fiche de données de sécurité disponible sur demande.
	GA	Bileog sonraí sábháilteachta ar fáil arna iarraidh sin.
▼M5	HR	Sigurnosno-tehnički list dostupan na zahtjev.
▼B	IT	Scheda dati di sicurezza disponibile su richiesta.
	LV	Drošības datu lapa ir pieejama pēc pieprasījuma.
	LT	Saugos duomenų lapą galima gauti paprašius.
	HU	Kérésre biztonsági adatlap kapható.
	MT	Il-karta tad-data dwar is-sikurezza hija disponibbli meta tintalab.
	NL	Veiligheidsinformatieblad op verzoek verkrijgbaar.
	PL	Karta charakterystyki dostępna na żądanie.
	PT	Ficha de segurança fornecida a pedido.
	RO	Fișa cu date de securitate disponibilă la cerere.
	SK	Na požiadanie možno poskytnúť kartu bezpečnostných údajov.
	SL	Varnosti list na voljo na zahtevo.
	FI	Käyttöturvallisuustiedote toimitetaan pyynnöstä.
	SV	Säkerhetsdatablad finns att rekvirera.

EUH 401	Kalba	
	BG	За да се избегнат рискове за човешкото здраве и околната среда, спазвайте инструкциите за употреба.
	ES	A fin de evitar riesgos para las personas y el medio ambiente, siga las instrucciones de uso.
	CS	Dodržujte pokyny pro používání, abyste se vyvarovali rizik pro lidské zdraví a životní prostředí.

▼B

EUH 401	Kalba	
	DA	Brugsanvisningen skal følges for ikke at bringe menneskers sundhed og miljøet i fare.
	DE	Zur Vermeidung von Risiken für Mensch und Umwelt die Gebrauchsanleitung einhalten.
	ET	Inimeste tervise ja keskkonna ohustamise vältimiseks järgida kasutusjuhendit.
	EL	Για να αποφύγετε τους κινδύνους για την ανθρώπινη υγεία και το περιβάλλον, ακολουθήστε τις οδηγίες χρήσης.
	EN	To avoid risks to human health and the environment, comply with the instructions for use.
	FR	Respectez les instructions d'utilisation pour éviter les risques pour la santé humaine et l'environnement.
	GA	Chun priacail do shláinte an duine agus don chomhshaol a sheachaint, cloígh leis na treoracha maidir le húsáid.
▼M5	HR	Da bi se izbjegli rizici za zdravlje ljudi i okoliš, treba se pridržavati uputa za uporabu.
▼B	IT	Per evitare rischi per la salute umana e per l'ambiente, seguire le istruzioni per l'uso.
	LT	Siekiant išvengti žmonių sveikatai ir aplinkai keliamos rizikos, būtina vykdyti naudojimo instrukcijos nurodymus.
	LV	Lai izvairītos no riska cilvēku veselībai un videi, ievērojiet lietošanas pamācību.
	HU	Az emberi egészség és a környezet veszélyeztetésének elkerülése érdekében be kell tartani a használati utasítás előírásait.
	MT	Biex jiġu evitati r-riskji għal saħħet il-bniedem u għall-ambjent, ħares l-istruzzjonijiet dwar l-użu.
	NL	Volg de gebruiksaanwijzing om gevaar voor de menselijke gezondheid en het milieu te voorkomen.
	PL	W celu uniknięcia zagrożeń dla zdrowia ludzi i środowiska, należy postępować zgodnie z instrukcją użycia.
	PT	Para evitar riscos para a saúde humana e para o ambiente, respeitar as instruções de utilização.
	RO	Pentru a evita riscurile pentru sănătatea umană și mediu, a se respecta instrucţiunile de utilizare.
	SK	Dodržiavajte návod na používanie, aby ste zabránili vzniku rizík pre zdravie ľudí a životné prostredie.
	SL	Da bi se izognili tveganjem za ljudi in okolje, ravnajte v skladu z navodili za uporabo.
	FI	Noudata käyttöohjeita ihmisen terveydelle ja ympäristölle aiheutuvien vaarojen välttämiseksi.
	SV	För att undvika risker för människors hälsa och för miljön, följ bruksanvisningen.

▼B

IV PRIEDAS

ATSARGUMO FRAZIŲ SĄRAŠAS

▼M19

Šiame priede pateikiama matrica, kurioje išvardijamos kiekvienai pavojingumo klasei ir pavojingumo kategorijai nurodyti rekomenduojamos atsargumo frazės, suskirstytos pagal tų frazių tipus. Matrica padeda pasirinkti tinkamas atsargumo frazes ir joje pateikiama visų kategorijų atsargumo veiksmams tinkančių elementų. Turi būti vartojami visi su konkrečiomis pavojingumo klasėmis susiję specifiniai elementai. Be to, prireikus taip pat turi būti vartojamos su konkrečia pavojingumo klase arba kategorija nesusijusios bendrosios atsargumo frazės.

Kad atsargumo frazės būtų vartojamos lanksčiai, o etiketėje būtų taupoma vieta ir tekstas būtų įskaitomas geriau, atsargumo frazes derėtų derinti arba jungti tarpusavyje. Šio priedo 1 dalies matricoje ir lentelėse pateikiami keli sujungtų atsargumo frazių pavyzdžiai. Tačiau tiekėjai gali derinti bei jungti ir kitas frazes, jei dėl to informacija etiketėse pagal 22 straipsnį ir 28 straipsnio 3 dalį teikiama aiškiau ir suprantamiau.

Nepaisant 22 straipsnio, etiketėse arba saugos duomenų lapuose pateikiamos atsargumo frazės nuo šiame priede nustatytų frazių gali šiek tiek skirtis, jei tai padeda geriau perduoti saugos informaciją, o saugos rekomendacijos nesumenkinamos ar nesušvelninamos. Tokie skirtumai gali apimti rašybos variantus, sinonimus ar kitus lygiareikšmius terminus, tinkamus vartoti regione, kuriame produktas tiekiamas ir naudojamas.

▼M4

Tais atvejais, kai 2 skiltyje pateiktose atsargumo frazėse dalis teksto apskliausta laužtiniais skliaustais […], tai rodo, kad laužtiniuose skliaustuose pateiktas tekstas nėra tinkamas visais atvejais ir turėtų būti taikomas tik tam tikromis aplinkybėmis. Tais atvejais taikymo sąlygos, kuriose išdėstyta, kada tekstas turėtų būti taikomas, pateikiamos 5 skiltyje.

▼M12

Jeigu 2 skiltyje pateiktoje atsargumo frazėje įrašytas pasvirasis brūkšnys [/], tai reiškia, kad reikia pasirinkti vieną iš brūkšniu atskirtų frazių pagal 5 skiltyje pateiktus nurodymus.

▼M4

Jei 2 skiltyje pateiktoje atsargumo frazėje įrašytas daugtaškis […], informaciją, kurią reikia pateikti, nurodyta 5 skiltyje.

▼M12

Kai 5 skiltyje nurodyta, kad atsargumo frazės pateikti nebūtina, jeigu etiketėje pateikta kita atsargumo frazė, tokia informacija gali būti panaudota atrenkant atsargumo frazes pagal 22 ir 28 straipsnius.

▼B

1. **1 dalis: Atsargumo frazių atrankos kriterijai**

6.1 lentelė

Atsargumo frazės – bendrosios

Kodas (1)	Atsargumo frazės – bendrosios (2)	Pavojaus klasė (3)	Pavojaus kategorija (4)	Naudojimo sąlygos (5)
P101	Jeigu reikalinga gydytojo konsultacija, su savimi turėkite produkto talpyklą ar jo etiketę.	jei reikia		Plataus vartojimo produktai
P102	Laikyti vaikams neprieinamoje vietoje.	jei reikia		Plataus vartojimo produktai

▼B

Kodas (1)	Atsargumo frazės – bendrosios (2)	Pavojaus klasė (3)	Pavojaus kategorija (4)	Naudojimo sąlygos (5)
▼M19				
P103	Atidžiai perskaitykite ir vadovaukitės visomis instrukcijomis.	jei reikia		Plataus vartojimo produktai *(praleisti, jei vartojamas P202)*

▼B

6.2 lentelė

Atsargumo frazės – prevencinės

Kodas (1)	Atsargumo frazės – prevencinės (2)	Pavojaus klasė (3)	Pavojaus kategorija (4)	Naudojimo sąlygos (5)
▼M19				
P201	Prieš naudojimą gauti specialias instrukcijas.	Sprogmenys (2.1 skirsnis)	Nestabilieji sprogmenys	
		Mutageninis poveikis lytinėms ląstelėms (3.5 skirsnis)	1A, 1B, 2	Plataus vartojimo produktai *(praleisti, jei vartojamas P202)*
		Kancerogeniškumas (3.6 skirsnis)	1A, 1B, 2	
		Toksinis poveikis reprodukcijai (3.7 skirsnis)	1A, 1B, 2	
		Toksinis poveikis reprodukcijai, poveikis laktacijai arba vaikui per motinos pieną (3.7 skirsnis)	Papildoma kategorija	
P202	Nenaudoti, jeigu neperskaityti ir nesuprasti visi saugos įspėjimai.	Degiosios dujos (2.2 skirsnis)	A, B (chemiškai nestabilios dujos)	
		Mutageninis poveikis lytinėms ląstelėms (3.5 skirsnis)	1A, 1B, 2	
		Kancerogeniškumas (3.6 skirsnis)	1A, 1B, 2	
		Toksinis poveikis reprodukcijai (3.7 skirsnis)	1A, 1B, 2	
		Toksinis poveikis reprodukcijai, poveikis laktacijai arba vaikui per motinos pieną (3.7 skirsnis)	Papildoma kategorija	
P210	Laikyti atokiau nuo šilumos šaltinių, karštų paviršių, žiežirbų, atviros liepsnos ir kitų uždegimo šaltinių. Nerūkyti.	Sprogmenys (2.1 skirsnis)	1.1, 1.2, 1.3, 1.4, 1.5 poklasiai	
		Degiosios dujos (2.2 skirsnis)	1A, 1B, 2	
		Aerozoliai (2.3 skirsnis)	1, 2, 3	
		Degieji skysčiai (2.6 skirsnis)	1, 2, 3	

▼M19

Kodas (1)	Atsargumo frazės – prevencinės (2)	Pavojaus klasė (3)	Pavojaus kategorija (4)	Naudojimo sąlygos (5)
		Degiosios kietosios medžiagos (2.7 skirsnis)	1, 2	
		Savaime reaguojančios medžiagos ir mišiniai (2.8 skirsnis)	A, B, C, D, E, F tipai	
		Piroforiniai skysčiai (2.9 skirsnis)	1	
		Piroforinės kietosios medžiagos (2.10 skirsnis)	1	
		Oksiduojantieji skysčiai (2.13 skirsnis)	1, 2, 3	
		Oksiduojančiosios kietosios medžiagos (2.14 skirsnis)	1, 2, 3	
		Organiniai peroksidai (2.15 skirsnis)	A, B, C, D, E, F tipai	
		Desensibilizuoti sprogmenys (2.17 skirsnis)	1, 2, 3, 4	
▼M4 P211	Nepurkšti į atvirą liepsną arba kitus degimo šaltinius.	Aerozoliai (2.3 skirsnis)	1, 2	
▼M19 P212	Vengti kaitimo uždaroje talpykloje arba desensibilizacijos veiksnio poveikio sumažėjimo.	Desensibilizuoti sprogmenys (2.17 skirsnis)	1, 2, 3, 4	
▼M12 P220	Laikyti atokiau nuo drabužių bei kitų degiųjų medžiagų.	Oksiduojančiosios dujos (2.4 skirsnis)	1	
		Oksiduojantieji skysčiai (2.13 skirsnis)	1, 2, 3	
		Oksiduojančiosios kietosios medžiagos (2.14 skirsnis)	1, 2	

▼M12

Kodas (1)	Atsargumo frazės – prevencinės (2)	Pavojaus klasė (3)	Pavojaus kategorija (4)	Naudojimo sąlygos (5)
———				
▼M19 P222	Saugoti nuo kontakto su oru.	Degiosios dujos (2.2 skirsnis)	Piroforinės dujos	— *jei manoma, kad būtina pabrėžti pavojingumo frazę.*
		Piroforiniai skysčiai (2.9 skirsnis)	1	
		Piroforinės kietosios medžiagos (2.10 skirsnis)	1	
▼M12 P223	Saugoti nuo kontakto su vandeniu.	Medžiagos ir mišiniai, liesdamiesi su vandeniu išskiriantys degiąsias dujas (2.12 skirsnis)	1, 2	— jei manoma, kad būtina pabrėžti pavojingumo frazę;
▼M19 P230	Laikyti sudrėkintą … (kuo)	Sprogmenys (2.1 skirsnis)	1.1, 1.2, 1.3, 1.5 poklasiai	Gamintojas/tiekėjas nurodo atitinkamą medžiagą — *(taikoma medžiagoms ir mišiniams, kurie sudrėkinti, atskiesti, ištirpinti ar suspenduoti naudojant flegmatizatorių, siekiant susilpninti jų sprogstamąsias savybes).*
		Desensibilizuoti sprogmenys (2.17 skirsnis)	1, 2, 3, 4	Gamintojas/tiekėjas nurodo atitinkamą medžiagą.
▼M12 P231	Turinį tvarkyti ir laikyti inertinėse dujose/…	Piroforiniai skysčiai (2.9 skirsnis)	1	…Gamintojas/tiekėjas nurodo atitinkamus skysčius ar dujas, jei inertinės dujos netinka.
		Piroforinės kietosios medžiagos (2.10 skirsnis)	1	
		Medžiagos ir mišiniai, liesdamiesi su vandeniu išskiriantys degiąsias dujas (2.12 skirsnis)	1, 2, 3	— jei cheminė medžiaga ar mišinys sparčiai reaguoja su oro drėgme. …Gamintojas/tiekėjas nurodo atitinkamus skysčius ar dujas, jei inertinės dujos netinka.
▼B P232	Saugoti nuo drėgmės.	Medžiagos ir mišiniai, kontaktuodami su vandeniu išskiriantys degiąsias dujas (2.12 skirsnis)	1, 2, 3	

▼B

Kodas (1)	Atsargumo frazės – prevencinės (2)	Pavojaus klasė (3)	Pavojaus kategorija (4)	Naudojimo sąlygos (5)
▼M19				
P233	Talpyklą laikyti sandariai uždarytą.	Degieji skysčiai (2.6 skirsnis)	1, 2, 3	— jei skystis yra lakus ir gali susidaryti sprogi atmosfera.
		Piroforiniai skysčiai (2.9 skirsnis)	1	
		Piroforinės kietosios medžiagos (2.10 skirsnis)	1	
		Desensibilizuoti sprogmenys (2.17 skirsnis)	1, 2, 3, 4	
		Ūmus toksiškumas įkvėpus (3.1 skirsnis)	1, 2, 3	— jei cheminis produktas yra lakus ir gali susidaryti pavojinga atmosfera.
		Specifinis toksiškumas konkrečiam organui (vienkartinis poveikis); kvėpavimo takų dirginimas (3.8 skirsnis)	3	
		Specifinis toksiškumas konkrečiam organui (vienkartinis poveikis); narkotinis poveikis (3.8 skirsnis)	3	
▼M12				
P234	Laikyti tik originalioje talpykloje.	Sprogiosios medžiagos (2.1 skirsnis)	1.1, 1.2, 1.3, 1.4, 1.5 poklasiai	
		Savaime reaguojančios medžiagos ir mišiniai (2.8 skirsnis)	A, B, C, D, E, F tipai	
		Organiniai peroksidai (2.15 skirsnis)	A, B, C, D, E, F tipai	
		Metalų koroziją sukeliančios medžiagos (2.16 skirsnis)	1	
P235	Laikyti vėsioje vietoje.	Degieji skysčiai (2.6 skirsnis)	1, 2, 3	— dėl 1 degiųjų skysčių kategorijos ir kitų degiųjų skysčių, kurie yra lakūs ir gali sukelti sprogimą atmosferoje.
		Savaime reaguojančios medžiagos ir mišiniai (2.8 skirsnis)	A, B, C, D, E, F tipai	— galima praleisti, jei etiketėje nurodytas P411.
		Savaime kaistančios medžiagos ir mišiniai (2.11 skirsnis)	1, 2	— galima praleisti, jei etiketėje nurodytas P413.
		Organiniai peroksidai (2.15 skirsnis)	A, B, C, D, E, F tipai	— galima praleisti, jei etiketėje nurodytas P411.

▼**M12**

Kodas (1)	Atsargumo frazės – prevencinės (2)	Pavojaus klasė (3)	Pavojaus kategorija (4)	Naudojimo sąlygos (5)
P240	Įžeminti ir įtvirtinti talpyklą ir priėmimo įrangą.	Sprogiosios medžiagos (2.1 skirsnis)	1.1, 1.2, 1.3, 1.4, 1.5 poklasiai	— jei sprogioji medžiaga yra jautri elektrostatiniam poveikiui.
		Degieji skysčiai (2.6 skirsnis)	1, 2, 3	— jei skystis yra lakus ir gali sukelti sprogimą atmosferoje.
		Degiosios kietosios medžiagos (2.7 skirsnis)	1, 2	— jei sprogioji medžiaga yra jautri elektrostatiniam poveikiui.
		Savaime reaguojančios medžiagos ir mišiniai (2.8 skirsnis)	A, B, C, D, E, F tipai	— jei jautri elektrostatiniam poveikiui ir gali sukelti sprogimą atmosferoje.
		Organiniai peroksidai (2.15 skirsnis)		
P241	Naudoti sprogimui atsparią elektros/ventiliacijos/apšvietimo/…/įrangą.	Degieji skysčiai (2.6 skirsnis)	1, 2, 3	— jei skystis yra lakus ir gali sukelti sprogimą atmosferoje. — prireikus ir kai tinkama, laužtiniuose skliaustuose galima įrašyti tekstą nurodant konkrečią elektros, ventiliacijos, apšvietimo ir kitą įrangą.
		Degiosios kietosios medžiagos (2.7 skirsnis)	1, 2	— jei gali atsirasti dulkių debesys. — prireikus ir kai tinkama, laužtiniuose skliaustuose galima įrašyti tekstą nurodant konkrečią elektros, ventiliacijos, apšvietimo ir kitą įrangą.
P242	Naudoti kibirkščių nekeliančius įrankius.	Degieji skysčiai (2.6 skirsnis)	1, 2, 3	— jei skystis yra lakus ir gali sukelti sprogimą atmosferoje, o minimali uždegimo energija yra labai nedidelė. (Tai taikoma medžiagoms ir mišiniams, kai uždegimo energija < 0,1 MJ, pvz., anglies disulfidui).
P243	Imtis veiksmų statinei iškrovai išvengti.	Degieji skysčiai (2.6 skirsnis)	1, 2, 3	— jei skystis yra lakus ir gali sukelti sprogimą atmosferoje.

▼B

Kodas (1)	Atsargumo frazės – prevencinės (2)	Pavojaus klasė (3)	Pavojaus kategorija (4)	Naudojimo sąlygos (5)
▼M4				
P244	Saugoti, kad ant redukcinių vožtuvų nepatektų riebalų ir tepalų.	Oksiduojančiosios dujos (2.4 skirsnis)	1	
▼M12				
P250	Nešlifuoti/netrankyti/netrinti…	Sprogiosios medžiagos (2.1 skirsnis)	Nestabilios sprogiosios medžiagos ir 1.1, 1.2, 1.3, 1.4, 1.5 poklasiai	— jei sprogioji medžiaga yra jautri mechaniškam poveikiui. … Gamintojas/tiekėjas nurodo taikytiną grubaus tvarkymo būdą.
▼M4				
P251	Nepradurti ir nedeginti net panaudoto.	Aerozoliai (2.3 skirsnis)	1, 2, 3	
▼B				
P260	Neįkvėpti dulkių/dūmų/dujų/rūko/garų/aerozolio.	Ūmus toksiškumas įkvėpus (3.1 skirsnis)	1, 2	Gamintojas/tiekėjas nurodo taikytinas sąlygas.
		Specifinis toksiškumas konkrečiam organui (vienkartinis poveikis) (3.8 skirsnis)	1, 2	
		Specifinis toksiškumas konkrečiam organui (kartotinis poveikis) (3.9 skirsnis)	1, 2	
		Odos ėsdinimas (3.2 skirsnis)	1A, 1B, 1C	— Nurodyti neįkvėpti dulkių ar rūko. — jei naudojimo metu gali atsirasti dulkių ar rūko dalelių, kurias galima įkvėpti.
		Toksinis poveikis reprodukcijai, poveikis laktacijai arba vaikui per motinos pieną (3.7 skirsnis)	Papildoma kategorija	
▼M12				
P261	Stengtis neįkvėpti dulkių/dūmų/dujų/rūko/garų/aerozolio.	Ūmus toksiškumas įkvėpus (3.1 skirsnis)	3, 4	— galima praleisti, jei etiketėje nurodytas P260 Gamintojas / tiekėjas nurodo taikytinas sąlygas.
		Kvėpavimo takų jautrinimas (3.4 skirsnis)	1, 1A, 1B	
		Odos jautrinimas (3.4 skirsnis)	1, 1A, 1B	
		Specifinis toksiškumas konkrečiam organui (vienkartinis poveikis); kvėpavimo takų dirginimas (3.8 skirsnis)	3	
		Specifinis toksiškumas konkrečiam organui (vienkartinis poveikis); narkozė (3.8 skirsnis)	3	

▼B

Kodas (1)	Atsargumo frazės – prevencinės (2)	Pavojaus klasė (3)	Pavojaus kategorija (4)	Naudojimo sąlygos (5)
P262	Saugotis, kad nepatektų į akis, ant odos ar drabužių.	Ūmus toksiškumas per odą (3.1 skirsnis)	1, 2	
▼M12 P263	Vengti kontakto nėštumo metu ir maitinant krūtimi.	Toksinis poveikis reprodukcijai, poveikis laktacijai arba vaikui per motinos pieną (3.7 skirsnis)	Papildoma kategorija	
▼B P264	Po naudojimo kruopščiai nuplauti …	Ūmus toksiškumas prarijus (3.1 skirsnis)	1, 2, 3, 4	… Gamintojas/tiekėjas nurodo kūno dalis, kurias reikia nuplauti po naudojimo
		Ūmus toksiškumas per odą (3.1 skirsnis)	1, 2	
		Odos ėsdinimas (3.2 skirsnis)	1A, 1B, 1C	
		Odos dirginimas (3.2 skirsnis)	2	
		Akių dirginimas (3.3 skirsnis)	2	
		Toksinis poveikis reprodukcijai, poveikis laktacijai arba vaikui per motinos pieną (3.7 skirsnis)	Papildoma kategorija	
		Specifinis toksiškumas konkrečiam organui (vienkartinis poveikis) (3.8 skirsnis)	1, 2	
		Specifinis toksiškumas konkrečiam organui (kartotinis poveikis) (3.9 skirsnis)	1	
P270	Naudojant šį produktą, nevalgyti, negerti ir nerūkyti.	Ūmus toksiškumas prarijus (3.1 skirsnis)	1, 2, 3, 4	
		Ūmus toksiškumas per odą (3.1 skirsnis)	1, 2	
		Toksinis poveikis reprodukcijai, poveikis laktacijai arba vaikui per motinos pieną (3.7 skirsnis)	Papildoma kategorija	
		Specifinis toksiškumas konkrečiam organui (vienkartinis poveikis) (3.8 skirsnis)	1, 2	
		Specifinis toksiškumas konkrečiam organui (kartotinis poveikis) (3.9 skirsnis)	1	

▼B

Kodas (1)	Atsargumo frazės – prevencinės (2)	Pavojaus klasė (3)	Pavojaus kategorija (4)	Naudojimo sąlygos (5)
P271	Naudoti tik lauke arba gerai vėdinamoje patalpoje.	Ūmus toksiškumas įkvėpus (3.1 skirsnis)	1, 2, 3, 4	
		Specifinis toksiškumas konkrečiam organui (vienkartinis poveikis); kvėpavimo takų dirginimas (3.8 skirsnis)	3	
		Specifinis toksiškumas konkrečiam organui (vienkartinis poveikis); narkozė (3.8 skirsnis)	3	
▼M2 P272	Užterštų darbo drabužių negalima išnešti iš darbo vietos.	Odos jautrinimas (3.4 skirsnis)	1, 1A, 1B	
▼B P273	Saugoti, kad nepatektų į aplinką.	Pavojinga vandens aplinkai – ūmus pavojus vandens aplinkai (4.1 skirsnis)	1	— jei tai nėra numatyta naudojimo paskirtis.
		Pavojinga vandens aplinkai – ►M2 Ilgalaikis pavojus vandens aplinkai (4.1 skirsnis) ◄	1, 2, 3, 4	
▼M2 ———				
▼M19 P280	Mūvėti apsaugines pirštines/dėvėti apsauginius drabužius/naudoti akių (veido) apsaugos priemones/naudoti klausos apsaugos priemones/…	Sprogmenys (2.1 skirsnis)	Nestabilieji sprogmenys ir 1.1, 1.2, 1.3, 1.4, 1.5 poklasiai	Gamintojas/tiekėjas nurodo tinkamą asmeninės apsaugos priemonės tipą.
		Degiosios dujos (2.2 skirsnis)	Piroforinės dujos	
		Degieji skysčiai (2.6 skirsnis)	1, 2, 3	
		Degiosios kietosios medžiagos (2.7 skirsnis)	1, 2	
		Savaime reaguojančios medžiagos ir mišiniai (2.8 skirsnis)	A, B, C, D, E, F tipai	
		Piroforiniai skysčiai (2.9 skirsnis)	1	
		Piroforinės kietosios medžiagos (2.10 skirsnis)	1	
		Savaime kaistančios medžiagos ir mišiniai (2.11 skirsnis)	1, 2	

▼**M19**

Kodas (1)	Atsargumo frazės – prevencinės (2)	Pavojaus klasė (3)	Pavojaus kategorija (4)	Naudojimo sąlygos (5)
		Medžiagos ir mišiniai, kurie reaguodami su vandeniu išskiria degiąsias dujas (2.12 skirsnis)	1, 2, 3	
		Oksiduojantieji skysčiai (2.13 skirsnis)	1, 2, 3	
		Oksiduojančiosios kietosios medžiagos (2.14 skirsnis)	1, 2, 3	
		Organiniai peroksidai (2.15 skirsnis)	A, B, C, D, E, F tipai	
		Desensibilizuoti sprogmenys (2.17 skirsnis)	1, 2, 3, 4	
		Ūmus toksiškumas per odą (3.1 skirsnis)	1, 2, 3, 4	— *nurodyti mūvėti apsaugines pirštines/dėvėti apsauginius drabužius.* Prireikus gamintojas/tiekėjas gali tiksliau nurodyti priemonių tipą.
		Odos ėsdinimas (3.2 skirsnis)	1A, 1B, 1C	— *nurodyti mūvėti apsaugines pirštines/dėvėti apsauginius drabužius ir naudoti akių/veido apsaugos priemones.* Prireikus gamintojas/tiekėjas gali tiksliau nurodyti priemonių tipą.
		Odos dirginimas (3.2 skyrius)	2	— *nurodyti mūvėti apsaugines pirštines.* Prireikus gamintojas/tiekėjas gali tiksliau nurodyti priemonių tipą.
		Odos jautrinimas (3.4 skirsnis)	1, 1A, 1B	
		Smarkus akių pažeidimas (3.3 skirsnis)	1	— *nurodyti naudoti akių/veido apsaugos priemones.* Prireikus gamintojas/tiekėjas gali tiksliau nurodyti priemonių tipą.
		Akių sudirginimas (3.3 skirsnis)	2	
		Mutageninis poveikis lytinėms ląstelėms (3.5 skirsnis)	1A, 1B, 2	Gamintojas/tiekėjas nurodo tinkamą asmeninės apsaugos priemonės tipą.
		Kancerogeniškumas (3.6 skirsnis)	1A, 1B, 2	
		Toksinis poveikis reprodukcijai (3.7 skirsnis)	1A, 1B, 2	

▼B

Kodas (1)	Atsargumo frazės – prevencinės (2)	Pavojaus klasė (3)	Pavojaus kategorija (4)	Naudojimo sąlygos (5)
▼M4 ———				
▼M12 P282	Mūvėti nuo šalčio izoliuojančias pirštines ir naudoti veido skydelį arba akių apsaugos priemones.	Slėgio veikiamos dujos (2.5 skirsnis)	Atšaldytos suskystintosios dujos	
P283	Dėvėti ugniai atsparius arba antipireninius drabužius.	Oksiduojantieji skysčiai (2.13 skirsnis)	1	
		Oksiduojančiosios kietosios medžiagos (2.14 skirsnis)	1	
P284	[Esant nepakankamam vėdinimui] naudoti kvėpavimo takų apsaugos priemones.	Ūmus toksiškumas įkvėpus (3.1 skirsnis)	1, 2	— laužtiniuose skliaustuose nurodytas tekstas gali būti taikomas, jei su chemine medžiaga naudojimo vietoje pateikiama papildomos informacijos nurodant, kokio tipo ventiliacija būtų tinkama saugiai naudoti. Gamintojas / tiekėjas nurodo įrangą.
		Kvėpavimo takų jautrinimas (3.4 skirsnis)	1, 1A, 1B	
▼M4 ———				
▼M12 P231 + P232	Turinį tvarkyti ir laikyti inertinėse dujose/… Saugoti nuo drėgmės.	Piroforiniai skysčiai (2.9 skirsnis)	1	…Gamintojas / tiekėjas nurodo atitinkamus skysčius ar dujas, jei inertinės dujos netinka.
		Piroforinės kietosios medžiagos (2.10 skirsnis)	1	
		Medžiagos ir mišiniai, liesdamiesi su vandeniu išskiriantys degiąsias dujas (2.12 skirsnis)	1, 2, 3	— jei cheminė medžiaga ar mišinys sparčiai reaguoja su oro drėgme. …Gamintojas/tiekėjas nurodo atitinkamus skysčius ar dujas, jei inertinės dujos netinka.
———				

▼B

6.3 lentelė

Atsargumo frazės – atoveikis

	Kodas (1)	Atsargumo frazės – atoveikis (2)	Pavojaus klasė (3)	Pavojaus kategorija (4)	Naudojimo sąlygos (5)
▼M19	P301	PRARIJUS:	Ūmus toksiškumas prarijus (3.1 skirsnis)	1, 2, 3, 4	
			Odos ėsdinimas (3.2 skirsnis)	1, 1A, 1B, 1C	
			Plaučių pakenkimo pavojus (3.10 skirsnis)	1	
	P302	PATEKUS ANT ODOS:	Piroforiniai skysčiai (2.9 skirsnis)	1	
			Piroforinės kietosios medžiagos (2.10 skirsnis)	1	
			Medžiagos ir mišiniai, kurie reaguodami su vandeniu išskiria degiąsias dujas (2.12 skirsnis)	1, 2	
			Ūmus toksiškumas per odą (3.1 skirsnis)	1, 2, 3, 4	
			Odos dirginimas (3.2 skirsnis)	2	
			Odos jautrinimas (3.4 skirsnis)	1, 1A, 1B	
▼B	P303	PATEKUS ANT ODOS (arba plaukų):	Degieji skysčiai (2.6 skirsnis)	1, 2, 3	
			Odos ėsdinimas (3.2 skirsnis)	1A, 1B, 1C	
▼M2	P304	ĮKVĖPUS:	Ūmus toksiškumas įkvėpus (3.1 skirsnis)	1, 2, 3, 4	
			Odos ėsdinimas (3.2 skirsnis)	1A, 1B, 1C	
			Kvėpavimo takų jautrinimas (3.4 skirsnis)	1, 1A, 1B	
			Specifinis toksiškumas konkrečiam veikiamam organui – vienkartinis poveikis; kvėpavimo takų dirginimas (3.8 skirsnis)	3	
			Specifinis toksiškumas konkrečiam veikiamam organui – vienkartinis poveikis; narkozė (3.8 skirsnis)	3	

▼B

Kodas (1)	Atsargumo frazės – atoveikis (2)	Pavojaus klasė (3)	Pavojaus kategorija (4)	Naudojimo sąlygos (5)
P305	PATEKUS Į AKIS:	Odos ėsdinimas (3.2 skirsnis)	1A, 1B, 1C	
		Smarkus akių pažeidimas (3.3 skirsnis)	1	
		Akių dirginimas (3.3 skirsnis)	2	
P306	PATEKUS ANT DRABUŽIŲ:	Oksiduojantieji skysčiai (2.13 skirsnis)	1	
		Oksiduojančiosios kietosios medžiagos (2.14 skirsnis)	1	
▼M4 ———				
P308	Esant poveikiui arba jeigu numanomas poveikis:	Mutageninis poveikis lytinėms ląstelėms (3.5 skirsnis)	1A, 1B, 2	
		Kancerogeniškumas (3.6 skirsnis)	1A, 1B, 2	
		Toksinis poveikis reprodukcijai (3.7 skirsnis)	1A, 1B, 2	
		Toksinis poveikis reprodukcijai, poveikis laktacijai arba vaikui per motinos pieną (3.7 skirsnis)	Papildoma kategorija	
		Specifinis toksiškumas konkrečiam organui, vienkartinis poveikis (3.8 skirsnis)	1, 2	
———				
P310	Nedelsiant skambinti į APSINUODIJIMŲ KONTROLĖS IR INFORMACIJOS BIURĄ / kreiptis į gydytoją / …	Ūmus toksiškumas prarijus (3.1 skirsnis)	1, 2, 3	…Gamintojas / tiekėjas nurodo tinkamą skubios medicininės konsultacijos punktą.
		Ūmus toksiškumas per odą (3.1 skyrius)	1, 2	
		Ūmus toksiškumas įkvėpus (3.1 skirsnis)	1, 2	
		Odos ėsdinimas (3.2 skirsnis)	1A, 1B, 1C	
		Smarkus akių pažeidimas/ dirginimas (3.3 skirsnis)	1	
		Plaučių pakenkimo pavojus prarijus (3.10 skirsnis)	1	
P311	Skambinti į APSINUODIJIMŲ KONTROLĖS IR INFORMACIJOS BIURĄ / kreiptis į gydytoją / …	Ūmus toksiškumas įkvėpus (3.1 skirsnis)	3	…Gamintojas / tiekėjas nurodo tinkamą skubios medicininės konsultacijos punktą.
		Kvėpavimo takų jautrinimas (3.4 skirsnis)	1, 1A, 1B	
		Specifinis toksiškumas konkrečiam organui – vienkartinis poveikis (3.8 skirsnis)	1, 2	

▼B

Kodas (1)	Atsargumo frazės – atoveikis (2)	Pavojaus klasė (3)	Pavojaus kategorija (4)	Naudojimo sąlygos (5)
▼M12 P312	Pasijutus blogai, skambinti į APSINUODIJIMŲ KONTROLĖS IR INFORMACIJOS BIURĄ / kreiptis į gydytoją / …	Ūmus toksiškumas prarijus (3.1 skirsnis)	4	…Gamintojas / tiekėjas nurodo tinkamą skubios medicininės konsultacijos punktą.
		Ūmus toksiškumas per odą (3.1 skyrius)	3, 4	
		Ūmus toksiškumas įkvėpus (3.1 skirsnis)	4	
		Specifinis toksiškumas konkrečiam organui (vienkartinis poveikis); kvėpavimo takų dirginimas (3.8 skirsnis)	3	
		Specifinis toksiškumas konkrečiam organui (vienkartinis poveikis); narkozė (3.8 skirsnis)	3	
▼M2 P313	Kreiptis į gydytoją	Odos dirginimas (3.2 skirsnis)	2, 3	
		Akių dirginimas (3.3 skirsnis)	2	
		Odos jautrinimas (3.4 skirsnis)	1, 1A, 1B	
		Mutageninis poveikis lytinėms ląstelėms (3.5 skirsnis)	1A, 1B, 2	
		Kancerogeniškumas (3.6 skirsnis)	1A, 1B, 2	
		Toksinis poveikis reprodukcijai (3.7 skirsnis)	1A, 1B, 2	
		Toksinis poveikis reprodukcijai, poveikis laktacijai arba vaikui per motinos pieną (3.7 skirsnis)	Papildoma kategorija	
▼B P314	Pasijutus blogai, kreiptis į gydytoją.	Specifinis toksiškumas konkrečiam organui (kartotinis poveikis) (3.9 skirsnis)	1, 2	
P315	Nedelsiant kreiptis į gydytoją.	Slėgio veikiamos dujos (2.5 skirsnis)	Atšaldytos suskystintosios dujos	

▼B

Kodas (1)	Atsargumo frazės – atoveikis (2)	Pavojaus klasė (3)	Pavojaus kategorija (4)	Naudojimo sąlygos (5)
▼M12				
P320	Būtinas skubus specialus gydymas (žr. … šioje etiketėje).	Ūmus toksiškumas įkvėpus (3.1 skirsnis)	1, 2	— jei priešnuodį reikia skirti nedelsiant. … Nuoroda į papildomą pirmos pagalbos instrukciją.
P321	Specialus gydymas (žr. … šioje etiketėje).	Ūmus toksiškumas prarijus (3.1 skirsnis)	1, 2, 3	— jei priešnuodį reikia skirti nedelsiant. … Nuoroda į papildomą pirmos pagalbos instrukciją.
		Ūmus toksiškumas per odą (3.1 skirsnis)	1, 2, 3, 4	— jei specialiosios priemonės, pvz., specialus ploviklis, yra rekomenduojamos. … Nuoroda į papildomą pirmos pagalbos instrukciją.
		Ūmus toksiškumas įkvėpus (3.1 skirsnis)	3	— jei reikalingos neatidėliotinos specialios priemonės. … Nuoroda į papildomą pirmos pagalbos instrukciją.
		Odos ėsdinimas (3.2 skirsnis)	1, 1A, 1B, 1C	… Nuoroda į papildomą pirmos pagalbos instrukciją. Gamintojas / tiekėjas gali nurodyti ploviklį, jei reikia.
		Odos dirginimas (3.2 skyrius)	2	
		Odos jautrinimas (3.4 skirsnis)	1, 1A, 1B	
		Specifinis toksiškumas konkrečiam organui (vienkartinis poveikis) (3.8 skirsnis)	1	— jei reikalingos neatidėliotinos priemonės. … Nuoroda į papildomą pirmosios pagalbos instrukciją.
▼M4				
———				
▼B				
P330	Išskalauti burną.	Ūmus toksiškumas prarijus (3.1 skirsnis)	1, 2, 3, 4	
		Odos ėsdinimas (3.2 skirsnis)	1A, 1B, 1C	
P331	NESKATINTI vėmimo.	Odos ėsdinimas (3.2 skirsnis)	1A, 1B, 1C	
		Plaučių pakenkimo pavojus prarijus (3.10 skirsnis)	1	
▼M19				
P332	Jeigu sudirginama oda:	Odos dirginimas (3.2 skirsnis)	2	Galima praleisti, jei etiketėje nurodytas P333.

▼B

Kodas (1)	Atsargumo frazės – atoveikis (2)	Pavojaus klasė (3)	Pavojaus kategorija (4)	Naudojimo sąlygos (5)
▼M2				
P333	Jeigu sudirginama oda arba ją išberia:	Odos jautrinimas (3.4 skirsnis)	1, 1A, 1B	
▼M12				
P334	Įmerkti į vėsų vandenį [arba apvynioti šlapiais tvarsčiais].	Piroforiniai skysčiai (2.9 skirsnis)	1	— laužtiniuose skliaustuose nurodytas tekstas skirtas piroforiniams skysčiams ir piroforinėms kietosioms medžiagoms.
		Piroforinės kietosios medžiagos (2.10 skirsnis)	1	
		Medžiagos ir mišiniai, liesdamiesi su vandeniu išskiriantys degiąsias dujas (2.12 skirsnis)	1, 2	Naudoti tik šią frazę: „įmerkti į vėsų vandenį“. Laužtiniuose skliaustuose nurodyto teksto nenaudoti.
▼B				
P335	Neprilipusias daleles nuvalyti nuo odos.	Piroforinės kietosios medžiagos (2.10 skirsnis)	1	
		Medžiagos ir mišiniai, kontaktuodami su vandeniu išskiriantys degiąsias dujas (2.12 skirsnis)	1, 2	
P336	Prišalusias daleles atitirpinti drungnu vandeniu. Netrinti paveiktos zonos.	Slėgio veikiamos dujos (2.5 skirsnis)	Atšaldytos suskystintosios dujos	
P337	Jei akių dirginimas nepraeina:	Akių dirginimas (3.3 skirsnis)	2	
P338	Išimti kontaktinius lęšius, jeigu jie yra ir jeigu lengvai galima tai padaryti. Toliau plauti akis.	Odos ėsdinimas (3.2 skirsnis)	1A, 1B, 1C	
		Smarkus akių pažeidimas (3.3 skirsnis)	1	
		Akių dirginimas (3.3 skirsnis)	2	
▼M4				
P340	Išnešti nukentėjusįjį į gryną orą; jam būtina patogi padėtis, leidžianti laisvai kvėpuoti.	Ūmus toksiškumas įkvėpus (3.1 skirsnis)	1, 2, 3, 4	
		Odos ėsdinimas (3.2 skirsnis)	1A, 1B, 1C	
		Kvėpavimo takų jautrinimas (3.4 skirsnis)	1, 1A, 1B	

▼M4

Kodas (1)	Atsargumo frazės – atoveikis (2)	Pavojaus klasė (3)	Pavojaus kategorija (4)	Naudojimo sąlygos (5)
		Specifinis toksiškumas konkrečiam veikiamam organui – vienkartinis poveikis; kvėpavimo takų dirginimas (3.8 skirsnis)	3	
		Specifinis toksiškumas konkrečiam veikiamam organui – vienkartinis poveikis; narkozė (3.8 skirsnis)	3	
———				
▼M2 P342	►C5 Jeigu pasireiškia kvėpavimo sutrikimo simptomai: ◄	Kvėpavimo takų jautrinimas (3.4 skirsnis)	1, 1A, 1B	
▼M4 ———				
▼B P351	Atsargiai plauti vandeniu kelias minutes.	Odos ėsdinimas (3.2 skirsnis)	1A, 1B, 1C	
		Smarkus akių pažeidimas (3.3 skirsnis)	1	
		Akių dirginimas (3.3 skirsnis)	2	
▼M4 P352	Plauti dideliu vandens kiekiu / …	Ūmus toksiškumas per odą (3.1 skyrius)	1, 2, 3, 4	…Gamintojas / tiekėjas nurodo tinkamą ploviklį arba rekomenduoti kitą priemonę išskirtinais atvejais, jei vanduo visiškai netinka.
		Odos dirginimas (3.2 skyrius)	2	
		Odos jautrinimas (3.4 skyrius)	1, 1A, 1B	
▼M12 P353	Odą nuplauti vandeniu [arba čiurkšle].	Degieji skysčiai (2.6 skirsnis)	1, 2, 3	— laužtiniuose skliaustuose pateiktą tekstą nurodyti, jei gamintojo / tiekėjo manymu tai tikslinga dėl konkretaus cheminio produkto.
		Odos ėsdinimas (3.2 skirsnis)	1, 1A, 1B, 1C	
▼B P360	Prieš nuvelkant užterštus drabužius, nedelsiant juos ir odą nuplauti dideliu kiekiu vandens.	Oksiduojantieji skysčiai (2.13 skirsnis)	1	
		Oksiduojančiosios kietosios medžiagos (2.14 skirsnis)	1	
▼M4 P361	Nedelsiant nuvilkti visus užterštus drabužius.	Degieji skysčiai (2.6 skirsnis)	1, 2, 3	
		Ūmus toksiškumas per odą (3.1 skyrius)	1, 2, 3	

▼M4

Kodas (1)	Atsargumo frazės – atoveikis (2)	Pavojaus klasė (3)	Pavojaus kategorija (4)	Naudojimo sąlygos (5)
		Odos ėsdinimas (3.2 skirsnis)	1A, 1B, 1C	
P362	Nuvilkti užterštus drabužius.	Ūmus toksiškumas per odą (3.1 skyrius)	4	
		Odos dirginimas (3.2 skyrius)	2	
		Odos jautrinimas (3.4 skyrius)	1, 1A, 1B	
P363	Užterštus drabužius išskalbti prieš vėl juos apsivelkant.	Odos ėsdinimas (3.2 skirsnis)	1A, 1B, 1C	
P364	Taip pat išskalbti prieš vėl apsivelkant.	Ūmus toksiškumas per odą (3.1 skyrius)	1, 2, 3, 4	
		Odos dirginimas (3.2 skyrius)	2	
		Odos jautrinimas (3.4 skyrius)	1, 1A, 1B	

▼M19

P370	Gaisro atveju:	Sprogmenys (2.1 skirsnis)	Nestabilieji sprogmenys ir 1.1, 1.2, 1.3, 1.4, 1.5 poklasiai	
		Oksiduojančiosios dujos (2.4 skirsnis)	1	
		Degieji skysčiai (2.6 skirsnis)	1, 2, 3	
		Degiosios kietosios medžiagos (2.7 skirsnis)	1, 2	
		Savaime reaguojančios medžiagos ir mišiniai (2.8 skirsnis)	A, B, C, D, E, F tipai	
		Piroforiniai skysčiai (2.9 skirsnis)	1	
		Piroforinės kietosios medžiagos (2.10 skirsnis)	1	
		Medžiagos ir mišiniai, kurie reaguodami su vandeniu išskiria degiąsias dujas (2.12 skirsnis)	1, 2, 3	
		Oksiduojantieji skysčiai (2.13 skirsnis)	1, 2, 3	
		Oksiduojančiosios kietosios medžiagos (2.14 skirsnis)	1, 2, 3	
		Organiniai peroksidai (2.15 skirsnis)	A, B, C, D, E, F tipai	
		Desensibilizuoti sprogmenys (2.17 skirsnis)	1, 2, 3	
P371	Didelio gaisro ir didelių kiekių atveju:	Oksiduojantieji skysčiai (2.13 skirsnis)	1	
		Oksiduojančiosios kietosios medžiagos (2.14 skirsnis)	1	
		Desensibilizuoti sprogmenys (2.17 skirsnis)	4	

▼B

Kodas (1)	Atsargumo frazės – atoveikis (2)	Pavojaus klasė (3)	Pavojaus kategorija (4)	Naudojimo sąlygos (5)
▼M12				
P372	Sprogimo pavojus.	Sprogiosios medžiagos (2.1 skirsnis)	Nestabilios sprogiosios medžiagos ir 1.1, 1.2, 1.3 ir 1.5 poklasiai	
			1.4 poklasis	— išskyrus 1.4 poklasio vežimo pakuočių sprogiąsias medžiagas (S suderinamumo grupė).
		Savaime reaguojančios medžiagos ir mišiniai (2.8 skirsnis)	A tipas	
		Organiniai peroksidai (2.15 skirsnis)	A tipas	
P373	NEGESINTI gaisro, jeigu ugnis pasiekia sprogmenis.	Sprogiosios medžiagos (2.1 skirsnis)	Nestabilios sprogiosios medžiagos ir 1.1, 1.2, 1.3, 1.5 poklasiai.	
			1.4 poklasis	— išskyrus 1.4 poklasio vežimo pakuočių sprogiąsias medžiagas (S suderinamumo grupė).
		Savaime reaguojančios medžiagos ir mišiniai (2.8 skirsnis)	A tipas	
		Organiniai peroksidai (2.15 skirsnis)	A tipas	
———				
▼M19				
P375	Gaisrą gesinti iš toli dėl sprogimo pavojaus.	Sprogmenys (2.1 skirsnis)	1.4 poklasis	— taikoma vežti supakuotoms1.4 poklasio sprogiosioms medžiagoms (S suderinamumo grupė).
		Savaime reaguojančios medžiagos ir mišiniai (2.8 skirsnis)	B tipas	
		Oksiduojantieji skysčiai (2.13 skirsnis)	1	
		Oksiduojančiosios kietosios medžiagos (2.14 skirsnis)	1	
		Organiniai peroksidai (2.15 skirsnis)	B tipas	
		Desensibilizuoti sprogmenys (2.17 skirsnis)	1, 2, 3, 4	

▼B

Kodas (1)	Atsargumo frazės – atoveikis (2)	Pavojaus klasė (3)	Pavojaus kategorija (4)	Naudojimo sąlygos (5)
P376	Sustabdyti nuotėkį, jeigu galima saugiai tai padaryti.	Oksiduojančiosios dujos (2.4 skirsnis)	1	
▼M19 P377	Dujų nuotėkio sukeltas gaisras. Negesinti, nebent nuotėkį būtų galima saugiai sustabdyti.	Degiosios dujos (2.2 skirsnis)	1A, 1B, 2	
▼M12 P378	Gesinimui naudoti.	Degieji skysčiai (2.6 skirsnis)	1, 2, 3	— jei vanduo padidina pavojų …Gamintojas / tiekėjas nurodo atitinkamas terpes
		Degiosios kietosios medžiagos (2.7 skirsnis)	1, 2	
		Savaime reaguojančios medžiagos ir mišiniai (2.8 skirsnis)	A, B, C, D, E, F tipai	
		Piroforiniai skysčiai (2.9 skirsnis)	1	
		Piroforinės kietosios medžiagos (2.10 skirsnis)	1	
		Medžiagos ir mišiniai, liesdamiesi su vandeniu išskiriantys degiąsias dujas (2.12 skirsnis)	1, 2, 3	
		Oksiduojantieji skysčiai (2.13 skirsnis)	1, 2, 3	
		Oksiduojančiosios kietosios medžiagos (2.14 skirsnis)	1, 2, 3	
		Organiniai peroksidai (2.15 skirsnis)	A, B, C, D, E, F tipai	
▼M19 P380	Evakuoti zoną.	Sprogmenys (2.1 skirsnis)	Nestabilieji sprogmenys ir 1.1, 1.2, 1.3, 1.4, 1.5 poklasiai	
		Savaime reaguojančiosios medžiagos ir mišiniai (2.8 skirsnis)	A, B tipai	
		Oksiduojantieji skysčiai (2.13 skirsnis)	1	
		Oksiduojančiosios kietosios medžiagos (2.14 skirsnis)	1	
		Organiniai peroksidai (2.15 skirsnis)	A, B tipai	
		Desensibilizuoti sprogmenys (2.17 skirsnis)	1, 2, 3, 4	
P381	Atsiradus nuotėkiui pašalinti visus uždegimo šaltinius.	Degiosios dujos (2.2 skirsnis)	1A, 1B, 2	
▼B P390	Absorbuokite išsiliejusią medžiagą, siekiant išvengti materialinės žalos.	Metalus ėsdinančios medžiagos (2.16 skirsnis)	1	

▼B

Kodas (1)	Atsargumo frazės – atoveikis (2)	Pavojaus klasė (3)	Pavojaus kategorija (4)	Naudojimo sąlygos (5)
P391	Surinkti ištekėjusią medžiagą.	Pavojinga vandens aplinkai – ūmus pavojus vandens aplinkai (4.1 skirsnis)	1	
		Pavojinga vandens aplinkai – ►M2 ilgalaikis pavojus vandens aplinkai (4.1 skirsnis) ◄	1, 2	
▼M4				
P301 + P310	PRARIJUS nedelsiant skambinti į APSINUODIJIMŲ KONTROLĖS IR INFORMACIJOS BIURĄ / kreiptis į gydytoją / …	Ūmus toksiškumas prarijus (3.1 skirsnis)	1, 2, 3	…Gamintojas / tiekėjas nurodo tinkamą skubios medicininės konsultacijos punktą.
		Plaučių pakenkimo pavojus prarijus (3.10 skirsnis)	1	
▼M19				
P301 + P312	PRARIJUS: pasijutus blogai, skambinti į APSINUODIJIMŲ KONTROLĖS IR INFORMACIJOS BIURĄ/kreiptis į gydytoją/…	Ūmus toksiškumas prarijus (3.1 skirsnis)	4	… Gamintojas/tiekėjas nurodo tinkamą skubios medicininės konsultacijos punktą.
▼M12				
———				
P302 + P334	PATEKUS ANT ODOS: Įmerkti į vėsų vandenį arba apvynioti šlapiais tvarsčiais.	Piroforiniai skysčiai (2.9 skirsnis)	1	
▼M4				
———				
P302 + P352	PATEKUS ANT ODOS: plauti dideliu vandens kiekiu / …	Ūmus toksiškumas per odą (3.1 skyrius)	1, 2, 3, 4	*…Gamintojas / tiekėjas nurodo tinkamą ploviklį arba rekomenduoti kitą priemonę išskirtinais atvejais, jei vanduo visiškai netinka.*
		Odos dirginimas (3.2 skyrius)	2	
		Odos jautrinimas (3.4 skyrius)	1, 1A, 1B	
▼M12				
———				
▼M4				
P304 + P340	ĮKVĖPUS: Išnešti nukentėjusįjį į gryną orą; jam būtina patogi padėtis, leidžianti laisvai kvėpuoti.	Ūmus toksiškumas įkvėpus (3.1 skirsnis)	1, 2, 3, 4	
		Odos ėsdinimas (3.2 skirsnis)	1A, 1B, 1C	
		Kvėpavimo takų jautrinimas (3.4 skirsnis)	1, 1A, 1B	
		Specifinis toksiškumas konkrečiam veikiamam organui – vienkartinis poveikis; kvėpavimo takų dirginimas (3.8 skirsnis)	3	

▼M4

Kodas (1)	Atsargumo frazės – atoveikis (2)	Pavojaus klasė (3)	Pavojaus kategorija (4)	Naudojimo sąlygos (5)
		Specifinis toksiškumas konkrečiam veikiamam organui – vienkartinis poveikis; narkozė (3.8 skirsnis)	3	
———				
▼M12 ———				
▼B P306 + P360	PATEKUS ANT DRABUŽIŲ: Prieš nuvelkant užterštus drabužius, nedelsiant juos ir odą nuplauti dideliu kiekiu vandens.	Oksiduojantieji skysčiai (2.13 skirsnis)	1	
		Oksiduojančiosios kietosios medžiagos (2.14 skirsnis)	1	
▼M4 P308 + P311	Esant poveikiui arba jeigu numanomas poveikis: skambinti į APSINUODIJIMŲ KONTROLĖS IR INFORMACIJOS BIURĄ/kreiptis į gydytoją/…	Specifinis toksiškumas konkrečiam organui – vienkartinis poveikis (3.8 skirsnis)	1, 2	…Gamintojas / tiekėjas nurodo tinkamą skubios medicininės konsultacijos punktą.
▼B P308 + P313	Esant sąlyčiui arba jeigu numanomas sąlytis: kreiptis į gydytoją.	Mutageninis poveikis lytinėms ląstelėms (3.5 skirsnis)	1A, 1B, 2	
		Kancerogeniškumas (3.6 skirsnis)	1A, 1B, 2	
		Toksinis poveikis reprodukcijai (3.7 skirsnis)	1A, 1B, 2	
		Toksinis poveikis reprodukcijai, poveikis laktacijai arba vaikui per motinos pieną (3.7 skirsnis)	Papildoma kategorija	
▼M4 ———				
▼M12 P332 + P313	Jeigu sudirginama oda: kreiptis į gydytoją.	Odos dirginimas (3.2 skyrius)	2	— galima praleisti, jei etiketėje nurodytas P333 + P313.
▼M2 P333 + P313	Jeigu sudirginama oda arba ją išberia: Kreiptis į gydytoją	Odos jautrinimas (3.4 skirsnis)	1, 1A, 1B	
▼M12 P336 + P315	Prišalusias daleles atitirpinti drungnu vandeniu. Netrinti paveiktos zonos. Nedelsiant kreiptis į gydytoją.	Slėgio veikiamos dujos (2.5 skirsnis)	Atšaldytos suskystintosios dujos	

▼M12

Kodas (1)	Atsargumo frazės – atoveikis (2)	Pavojaus klasė (3)	Pavojaus kategorija (4)	Naudojimo sąlygos (5)
———				
▼B P337 + P313	Jei akių dirginimas nepraeina: kreiptis į gydytoją.	Akių dirginimas (3.3 skirsnis)	2	
▼M4 P342 + P311	►C5 Jeigu pasireiškia kvėpavimo sutrikimo simptomai: skambinti į Apsinuodijimų kontrolės ir informacijos biurą arba kreiptis į gydytoją. ◄	Kvėpavimo takų jautrinimas (3.4 skirsnis)	1, 1A, 1B	…Gamintojas / tiekėjas nurodo tinkamą skubios medicininės konsultacijos punktą.
P361 + P364	Nedelsiant nusivilkti visus užterštus drabužius ir išskalbti prieš vėl apsivelkant.	Ūmus toksiškumas per odą (3.1 skyrius)	1, 2, 3	
P362 + P364	Nusivilkti užterštus drabužius ir išskalbti prieš vėl apsivelkant.	Ūmus toksiškumas per odą (3.1 skyrius)	4	
		Odos dirginimas (3.2 skyrius)	2	
		Odos jautrinimas (3.4 skyrius)	1, 1A, 1B	
▼B P370 + P376	Gaisro atveju: sustabdyti nuotėkį, jeigu galima saugiai tai padaryti.	Oksiduojančiosios dujos (2.4 skirsnis)	1	
▼M12 P370 + P378	Gaisro atveju: gesinimui naudoti …	Degieji skysčiai (2.6 skirsnis)	1, 2, 3	— Jei vanduo padidina pavojų. … Gamintojas / tiekėjas nurodo atitinkamas terpes.
		Degiosios kietosios medžiagos (2.7 skirsnis)	1, 2	
		Savaime reaguojančios medžiagos ir mišiniai (2.8 skirsnis)	C, D, E, F tipai	
		Piroforiniai skysčiai (2.9 skirsnis)	1	
		Piroforinės kietosios medžiagos (2.10 skirsnis)	1	
		Medžiagos ir mišiniai, liesdamiesi su vandeniu išskiriantys degiąsias dujas (2.12 skirsnis)	1, 2, 3	
		Oksiduojantieji skysčiai (2.13 skirsnis)	1, 2, 3	
		Oksiduojančiosios kietosios medžiagos (2.14 skirsnis)	1, 2, 3	
		Organiniai peroksidai (2.15 skirsnis)	C, D, E, F tipai	

▼M12

Kodas (1)	Atsargumo frazės – atoveikis (2)	Pavojaus klasė (3)	Pavojaus kategorija (4)	Naudojimo sąlygos (5)
P301 + P330 + P331	PRARIJUS: Išskalauti burną. NESKATINTI vėmimo.	Odos ėsdinimas (3.2 skirsnis)	1, 1A, 1B, 1C	
P302 + P335 + P334	PATEKUS ANT ODOS: Neprilipusias daleles nuvalyti nuo odos. Įmerkti į vėsų vandenį [arba apvynioti šlapiais tvarsčiais].	Piroforinės kietosios medžiagos (2.10 skirsnis)	1	— laužtiniuose skliaustuose nurodytas tekstas skirtas piroforinėms kietosioms medžiagoms.
		Medžiagos ir mišiniai, kontaktuodami su vandeniu išskiriantys degiąsias dujas (2.12 skirsnis)	1, 2	— naudoti tik šią frazę: „įmerkti į šaltą vandenį“. Laužtiniuose skliaustuose nurodyto teksto nenaudoti.
P303 + P361 + P353	PATEKUS ANT ODOS (arba plaukų): Nedelsiant nuvilkti visus užterštus drabužius. Odą nuplauti vandeniu [arba čiurkšle].	Degieji skysčiai (2.6 skirsnis)	1, 2, 3	— laužtiniuose skliaustuose pateiktą tekstą nurodyti, jei gamintojo / tiekėjo manymu tai tikslinga dėl konkretaus cheminio produkto.
		Odos ėsdinimas (3.2 skirsnis)	1, 1A, 1B, 1C	
P305 + P351 + P338	PATEKUS Į AKIS: Kelias minutes atsargiai plauti vandeniu. Išimti kontaktinius lęšius, jeigu jie yra ir jeigu lengvai galima tai padaryti. Toliau plauti akis.	Odos ėsdinimas (3.2 skirsnis)	1, 1A, 1B, 1C	
		Smarkus akių pažeidimas / sudirginimas (3.3 skirsnis)	1	
		Akių sudirginimas (3.3 skirsnis)	2	
———				

▼M19

P370 + P380 + P375	Gaisro atveju: evakuoti zoną. Gaisrą gesinti iš toli dėl sprogimo pavojaus.	Sprogmenys (2.1 skirsnis)	1.4 poklasis	— taikoma vežti supakuotoms1.4 poklasio (S suderinamumo grupės) sprogiosioms medžiagoms.
		Desensibilizuoti sprogmenys (2.17 skirsnis)	1, 2, 3	
P371 + P380 + P375	Didelio gaisro ir didelių kiekių atveju: evakuoti zoną. Gaisrą gesinti iš toli dėl sprogimo pavojaus.	Oksiduojantieji skysčiai (2.13 skirsnis)	1	
		Oksiduojančiosios kietosios medžiagos (2.14 skirsnis)	1	
		Desensibilizuoti sprogmenys (2.17 skirsnis)	4	

▼B

Kodas (1)	Atsargumo frazės – atoveikis (2)	Pavojaus klasė (3)	Pavojaus kategorija (4)	Naudojimo sąlygos (5)
▼M12				
P370 + P372 + P380 + P373	Gaisro atveju: Sprogimo pavojus. Evakuoti zoną. NEGESINTI gaisro, jeigu ugnis pasiekia sprogmenis.	Sprogiosios medžiagos (2.1 skirsnis)	Nestabilios sprogiosios medžiagos ir 1.1, 1.2, 1.3, 1.5 poklasiai	
			1.4 poklasis	— išskyrus 1.4 poklasio vežimo pakuočių sprogiąsias medžiagas (S suderinamumo grupė).
		Savaime reaguojančios medžiagos ir mišiniai (2.8 skirsnis)	A tipas	
		Organiniai peroksidai (2.15 skirsnis)	A tipas	
P370 + P380 + P375 + [P378]	Gaisro atveju: evakuoti zoną. Gaisrą gesinti iš toli dėl sprogimo pavojaus. [Gesinimui naudoti …].	Savaime reaguojančios medžiagos ir mišiniai (2.8 skirsnis)	B tipas	— laužtiniuose skliaustuose nurodytas tekstas turi būti naudojamas, jei vanduo padidina pavojų. …Gamintojas / tiekėjas nurodo atitinkamas terpes.
		Organiniai peroksidai (2.15 skirsnis)	B tipas	

▼B

6.4 lentelė

Atsargumo frazės – Sandėliavimas

Kodas (1)	Atsargumo frazės – Sandėliavimas (2)	Pavojaus klasė (3)	Pavojaus kategorija (4)	Naudojimo sąlygos (5)
▼M19				
P401	Laikyti vadovaujantis…	Sprogmenys (2.1 skirsnis)	Nestabilieji sprogmenys ir 1.1, 1.2, 1.3, 1.4, 1.5 poklasiai	… Gamintojas/tiekėjas nurodo taikomus vietos/regioninius/nacionalinius/tarptautinius reikalavimus.
		Desensibilizuoti sprogmenys (2.17 skirsnis)	1, 2, 3, 4	
▼B				
P402	Laikyti sausoje vietoje.	Medžiagos ir mišiniai, kontaktuodami su vandeniu išskiriantys degiąsias dujas (2.12 skirsnis)	1, 2, 3	
▼M19				
P403	Laikyti gerai vėdinamoje vietoje.	Degiosios dujos (2.2 skirsnis)	1A, 1B, 2	
		Oksiduojančiosios dujos (2.4 skirsnis)	1	
		Slėgio veikiamos dujos (2.5 skirsnis)	Suslėgtosios dujos	
			Suskystintosios dujos	

▼M19

Kodas (1)	Atsargumo frazės – Sandėliavimas (2)	Pavojaus klasė (3)	Pavojaus kategorija (4)	Naudojimo sąlygos (5)
			Atšaldytos suskystintosios dujos	
			Ištirpintosios dujos	
		Degieji skysčiai (2.6 skirsnis)	1, 2, 3	— taikoma 1 kategorijos degiesiems skysčiams ir kitiems degiesiems skysčiams, kurie yra lakūs ir gali susidaryti sprogi atmosfera.
		Savaime reaguojančios medžiagos ir mišiniai (2.8 skirsnis)	A, B, C, D, E, F tipai	— išskyrus reguliuojamos temperatūros sąlygomis laikomas savaime reaguojančias medžiagas ir mišinius arba organinius peroksidus, nes jie gali kondensuotis ir vėliau užšalti.
		Organiniai peroksidai (2.15 skirsnis)		
		Ūmus toksiškumas įkvėpus (3.1 skirsnis)	1, 2, 3	— jei medžiaga ar mišinys yra lakus ir gali susidaryti pavojinga atmosfera.
		Specifinis toksiškumas konkrečiam organui (vienkartinis poveikis); kvėpavimo takų dirginimas (3.8 skirsnis)	3	
		Specifinis toksiškumas konkrečiam organui (vienkartinis poveikis); narkotinis poveikis (3.8 skirsnis)	3	

▼B

P404	Laikyti uždaroje talpykloje.	Medžiagos ir mišiniai, kontaktuodami su vandeniu išskiriantys degiąsias dujas (2.12 skirsnis)	1, 2, 3	
P405	Laikyti užrakintą.	Ūmus toksiškumas prarijus (3.1 skirsnis)	1, 2, 3	
		Ūmus toksiškumas per odą (3.1 skirsnis)	1, 2, 3	
		Ūmus toksiškumas įkvėpus (3.1 skirsnis)	1, 2, 3	
		Odos ėsdinimas (3.2 skirsnis)	1A, 1B, 1C	
		Mutageninis poveikis lytinėms ląstelėms (3.5 skirsnis)	1A, 1B, 2	
		Kancerogeniškumas (3.6 skirsnis)	1A, 1B, 2	
		Toksinis poveikis reprodukcijai (3.7 skirsnis)	1A, 1B, 2	
		Specifinis toksiškumas konkrečiam organui (vienkartinis poveikis) (3.8 skirsnis)	1, 2	

▼B

Kodas (1)	Atsargumo frazės – Sandėliavimas (2)	Pavojaus klasė (3)	Pavojaus kategorija (4)	Naudojimo sąlygos (5)
		Specifinis toksiškumas konkrečiam organui (vienkartinis poveikis); kvėpavimo takų dirginimas (3.8 skirsnis)	3	
		Specifinis toksiškumas konkrečiam organui (vienkartinis poveikis); narkozė (3.8 skirsnis)	3	
		Plaučių pakenkimo pavojus prarijus (3.10 skirsnis)	1	
▼M12 P406	Laikyti korozijai atsparioje talpykloje / …, turinčioje atsparią vidinę dangą.	Metalų koroziją sukeliančios medžiagos (2.16 skirsnis)	1	— galima praleisti, jei etiketėje nurodytas P234. … Gamintojas / tiekėjas nurodo kitas suderinamas medžiagas.
P407	Palikti oro tarpą tarp eilių arba palečių.	Savaime kaistančios medžiagos ir mišiniai (2.11 skirsnis)	1, 2	
▼M4 P410	Saugoti nuo saulės šviesos.	Aerozoliai (2.3 skirsnis)	1,2, 3	
		Slėgio veikiamos dujos (2.5 skirsnis)	Suslėgtosios dujos Suskystintosios dujos Ištirpintosios dujos	— *galima praleisti, jei dujos yra gabenamuose dujų cilindruose pagal JT RDPKV pavyzdiniuose reglamentuose nurodytą pakavimo instrukciją P200, nebent tos dujos (lėtai) yra arba polimerizuojasi*
		Savaime kaistančiosios medžiagos ir mišiniai (2.11 skirsnis)	1, 2	
		Organiniai peroksidai (2.15 skirsnis)	Tipai A, B, C, D, E, F	
▼M12 P411	Laikyti ne aukštesnėje kaip …°C/…°F temperatūroje.	Savaime reaguojančios medžiagos ir mišiniai (2.8 skirsnis)	A, B, C, D, E, F tipai	— jei turi būti tikrinama temperatūra (pagal I priedo 2.8.2.4 arba 2.15.2.3 skirsnius) arba, jeigu kitu atveju manoma, kad tai yra reikalinga. … Gamintojas / tiekėjas nurodo temperatūrą pagal atitinkamą temperatūros skalę.
		Organiniai peroksidai (2.15 skirsnis)	A, B, C, D, E, F tipai	

▼M12

Kodas (1)	Atsargumo frazės – Sandėliavimas (2)	Pavojaus klasė (3)	Pavojaus kategorija (4)	Naudojimo sąlygos (5)
P412	Nelaikyti aukštesnėje kaip 50 °C/122 °F temperatūroje.	Aerozoliai (2.3 skirsnis)	1, 2, 3	Gamintojas/tiekėjas turi naudoti atitinkamą temperatūros skalę.
P413	Didesnius kaip … kg/… lbs medžiagos kiekius laikyti ne aukštesnėje kaip … C/ …F temperatūroje.	Savaime kaistančios medžiagos ir mišiniai (2.11 skirsnis)	1, 2	… Gamintojas/tiekėjas turi nurodyti masę ir temperatūrą pagal atitinkamą skalę.
P420	Laikyti atskirai.	Savaime reaguojančios medžiagos ir mišiniai (2.8 skirsnis)	A, B, C, D, E, F tipai	
		Savaime kaistančios medžiagos ir mišiniai (2.11 skirsnis)	1, 2	
		Oksiduojantieji skysčiai (2.13 skirsnis)	1	
		Oksiduojančiosios kietosios medžiagos (2.14 skirsnis)	1	
		Organiniai peroksidai (2.15 skirsnis)	A, B, C, D, E, F tipai	
———				

▼B

P402 + P404	Laikyti sausoje vietoje. Laikyti uždaroje talpykloje.	Medžiagos ir mišiniai, kontaktuodami su vandeniu išskiriantys degiąsias dujas (2.12 skirsnis)	1, 2, 3	

▼M12

P403 + P233	Laikyti gerai vėdinamoje vietoje. Talpyklą laikyti sandariai uždarytą.	Ūmus toksiškumas įkvėpus (3.1 skirsnis)	1, 2, 3	— jei medžiaga ar mišinys yra lakus ir gali sukelti pavojų atmosferai.
		Specifinis toksiškumas konkrečiam organui (vienkartinis poveikis); kvėpavimo takų dirginimas (3.8 skirsnis)	3	
		Specifinis toksiškumas konkrečiam veikiamam organui – vienkartinis poveikis; narkozė (3.8 skirsnis)	3	
P403 + P235	Laikyti gerai vėdinamoje vietoje. Laikyti vėsioje vietoje.	Degieji skysčiai (2.6 skirsnis)	1, 2, 3	— dėl 1 degiųjų skysčių kategorijos ir kitų degiųjų skysčių, kurie yra lakūs ir gali sukelti sprogimą atmosferoje.

▼M12

Kodas (1)	Atsargumo frazės – Sandėliavimas (2)	Pavojaus klasė (3)	Pavojaus kategorija (4)	Naudojimo sąlygos (5)
P410 + P403	Saugoti nuo saulės šviesos. Laikyti gerai vėdinamoje vietoje.	Slėgio veikiamos dujos (2.5 skirsnis)	Suslėgtosios dujos	— P410 galima praleisti, jei dujos yra gabenamuose dujų cilindruose pagal JT RDPKV nurodytą pakavimo instrukciją P200, nebent tos dujos (lėtai) yra arba polimerizuojasi.
			Suskystintosios dujos	
			Ištirpintosios dujos	
P410 + P412	Saugoti nuo saulės šviesos. Nelaikyti aukštesnėje kaip 50 °C/122 °F temperatūroje.	Aerozoliai (2.3 skirsnis)	1, 2, 3	Gamintojas / tiekėjas turi naudoti atitinkamą temperatūros skalę.
———				

▼M2

6.5 lentelė

Atsargumo frazės – šalinimas

Kodas (1)	Atsargumo frazės dėl šalinimo (2)	Pavojingumo klasė (3)	Pavojingumo kategorija (4)	Naudojimo sąlygos (5)
▼M19 P501	Turinį/talpyklą šalinti …	Degieji skysčiai (2.6 skirsnis)	1, 2, 3	… pagal vietos/regioninius/nacionalinius/tarptautinius reikalavimus (nurodyti). Gamintojas/tiekėjas turi nurodyti, ar šalinimo reikalavimai taikomi turiniui ar talpyklai, ar abiem.
		Savaime reaguojančios medžiagos ir mišiniai (2.8 skirsnis)	A, B, C, D, E, F tipai	
		Medžiagos ir mišiniai, kurie reaguodami su vandeniu išskiria degiąsias dujas (2.12 skirsnis)	1, 2, 3	
		Oksiduojantieji skysčiai (2.13 skirsnis)	1, 2, 3	
		Oksiduojančiosios kietosios medžiagos (2.14 skirsnis)	1, 2, 3	
		Organiniai peroksidai (2.15 skirsnis)	A, B, C, D, E, F tipai	
		Desensibilizuoti sprogmenys (2.17 skirsnis)	1, 2, 3, 4	
		Ūmus toksiškumas prarijus (3.1 skirsnis)	1, 2, 3, 4	

▼M19

Kodas (1)	Atsargumo frazės dėl šalinimo (2)	Pavojingumo klasė (3)	Pavojingumo kategorija (4)	Naudojimo sąlygos (5)
		Ūmus toksiškumas per odą (3.1 skirsnis)	1, 2, 3, 4	
		Ūmus toksiškumas įkvėpus (3.1 skirsnis)	1, 2, 3	
		Odos ėsdinimas (3.2 skirsnis)	1, 1A, 1B, 1C	
		Kvėpavimo takų jautrinimas (3.4 skirsnis)	1, 1A, 1B	
		Odos jautrinimas (3.4 skirsnis)	1, 1A, 1B	
		Mutageninis poveikis lytinėms ląstelėms (3.5 skirsnis)	1A, 1B, 2	
		Kancerogeniškumas (3.6 skirsnis)	1A, 1B, 2	
		Toksinis poveikis reprodukcijai (3.7 skirsnis)	1A, 1B, 2	
		Specifinis toksiškumas konkrečiam organui (vienkartinis poveikis) (3.8 skirsnis)	1, 2	
		Specifinis toksiškumas konkrečiam organui (vienkartinis poveikis); kvėpavimo takų dirginimas (3.8 skirsnis)	3	
		Specifinis toksiškumas konkrečiam organui (vienkartinis poveikis); narkotinis poveikis (3.8 skirsnis)	3	
		Specifinis toksiškumas konkrečiam organui (kartotinis poveikis) (3.9 skirsnis)	1, 2	
		Plaučių pakenkimo pavojus (3.10 skirsnis)	1	
		Pavojinga vandens aplinkai. Ūmus pavojus vandens aplinkai (4.1 skirsnis)	1	
		Pavojinga vandens aplinkai. Lėtinis pavojus vandens aplinkai (4.1 skirsnis)	1, 2, 3, 4	
▼M12				
P502	Kreiptis į gamintoją arba tiekėją dėl informacijos apie surinkimą ar recirkuliavimą	Pavojinga ozono sluoksniui (5.1 skirsnis)	1	
▼M19				
P503	Dėl informacijos apie šalinimą/naudojimą/perdirbimą kreiptis į gamintoją/tiekėją/…	Sprogmenys (2.1 skirsnis)	Nestabilieji sprogmenys ir 1.1, 1.2, 1.3, 1.4, 1.5 poklasiai	… Gamintojas/tiekėjas pagal taikomus vietos/regioninius/nacionalinius/tarptautinius reikalavimus nurodo tinkamą informacijos šaltinį.

▼B

2. **2 dalis: Atsargumo frazės**

Atsargumo frazės formuluojamos pagal šią IV priedo dalį ir atrenkamos pagal 1 dalį.

1.1 lentelė

Atsargumo frazės – bendrosios

P101	Kalba	
	BG	При необходимост от медицинска помощ, носете опаковката или етикета на продукта.
	ES	Si se necesita consejo médico, tener a mano el envase o la etiqueta.
	CS	Je-li nutná lékařská pomoc, mějte po ruce obal nebo štítek výrobku.
	DA	Hvis der er brug for lægehjælp, medbring da beholderen eller etiketten.
	DE	Ist ärztlicher Rat erforderlich, Verpackung oder Kennzeichnungsetikett bereithalten.
	ET	Arsti poole pöördudes võtta kaasa toote pakend või etikett.
	EL	Εάν ζητήσετε ιατρική συμβουλή, να έχετε μαζί σας τον περιέκτη του προϊόντος ή την ετικέτα.
	EN	If medical advice is needed, have product container or label at hand.
	FR	En cas de consultation d'un médecin, garder à disposition le récipient ou l'étiquette.
	GA	Más gá comhairle liachta, bíodh coimeádán nó lipéad an táirge ina aice láimhe.
▼M5	HR	Ako je potrebna liječnička pomoć pokazati spremnik ili naljepnicu.
▼B	IT	In caso di consultazione di un medico, tenere a disposizione il contenitore o l'etichetta del prodotto.
	LV	Medicīniska padoma nepieciešamības gadījumā attiecīgā informācija ir norādīta uz iepakojuma vai etiķetes.
	LT	Jei reikalinga gydytojo konsultacija, su savimi turėkite produkto talpyklą ar jo etiketę.
	HU	Orvosi tanácsadás esetén tartsa kéznél a termék edényét vagy címkéjét.
	MT	Jekk ikun meħtieġ parir mediku, ara li jkollok il-kontenitur jew it-tikketta tal-prodott fil-qrib.
	NL	Bij het inwinnen van medisch advies, de verpakking of het etiket ter beschikking houden.
	PL	W razie konieczności zasięgnięcia porady lekarza należy pokazać pojemnik lub etykietę.
	PT	Se for necessário consultar um médico, mostre-lhe a embalagem ou o rótulo.
	RO	Dacă este necesară consultarea medicului, țineți la îndemână recipientul sau eticheta produsului.

▼B

P101	Kalba	
	SK	Ak je potrebná lekárska pomoc, majte k dispozícii obal alebo etiketu výrobku.
	SL	Če je potreben zdravniški nasvet, mora biti na voljo posoda ali etiketa proizvoda.
	FI	Jos tarvitaan lääkinnällistä apua, näytä pakkaus tai varoitusetiketti.
	SV	Ha förpackningen eller etiketten till hands om du måste söka läkarvård.

P102	Kalba	
	BG	Да се съхранява извън обсега на деца.
	ES	Mantener fuera del alcance de los niños.
	CS	Uchovávejte mimo dosah dětí.
	DA	Opbevares utilgængeligt for børn.
	DE	Darf nicht in die Hände von Kindern gelangen.
	ET	Hoida lastele kättesaamatus kohas.
	EL	Μακριά από παιδιά.
	EN	Keep out of reach of children.
	FR	Tenir hors de portée des enfants.
	GA	Coimeád as aimsiú leanaí.

▼M5

	HR	Čuvati izvan dohvata djece.

▼B

	IT	Tenere fuori dalla portata dei bambini.
	LV	Sargāt no bērniem.
	LT	Laikyti vaikams neprieinamoje vietoje.
	HU	Gyermekektől elzárva tartandó.
	MT	Żommu 'l bogħod minn fejn jistgħu jilħquh ittfal.
	NL	Buiten het bereik van kinderen houden.
	PL	Chronić przed dziećmi.
	PT	Manter fora do alcance das crianças.
	RO	A nu se lăsa la îndemâna copiilor.
	SK	Uchovávajte mimo dosahu detí.
	SL	Hraniti zunaj dosega otrok.
	FI	Säilytä lasten ulottumattomissa.
	SV	Förvaras oåtkomligt för barn.

P103	Kalba	
	BG	Преди употреба прочетете етикета.
	ES	Leer la etiqueta antes del uso.
	CS	Před použitím si přečtěte údaje na štítku.
	DA	Læs etiketten før brug.
	DE	Vor Gebrauch Kennzeichnungsetikett lesen.
	ET	Enne kasutamist tutvuda etiketil oleva infoga.

▼B

P103	Kalba	
	EL	Διαβάστε την ετικέτα πριν από τη χρήση.
	EN	Read label before use.
	FR	Lire l'étiquette avant utilisation.
	GA	Léigh an lipéad roimh úsáid.
▼M5	HR	Prije uporabe pročitati naljepnicu.
▼B	IT	Leggere l'etichetta prima dell'uso.
	LV	Pirms izmantošanas izlasīt etiķeti.
	LT	Prieš naudojimą perskaityti etiketę.
	HU	Használat előtt olvassa el a címkén közölt információkat.
	MT	Aqra t-tikketta qabel l-użu.
	NL	Alvorens te gebruiken, het etiket lezen.
	PL	Przed użyciem przeczytać etykietę.
	PT	Ler o rótulo antes da utilização.
	RO	Citiţi eticheta înainte de utilizare.
	SK	Pred použitím si prečítajte etiketu.
	SL	Pred uporabo preberite etiketo.
	FI	Lue merkinnät ennen käyttöä.
	SV	Läs etiketten före användning.

1.2 lentelė

Atsargumo frazės – prevencinės

P201	Kalba	
	BG	Преди употреба се снабдете със специални инструкции.
	ES	►C5 Solicitar instrucciones especiales antes del uso. ◄
	CS	Před použitím si obstarejte speciální instrukce.
	DA	Indhent særlige anvisninger før brug.
	DE	Vor Gebrauch besondere Anweisungen einholen.
	ET	Enne kasutamist tutvuda erijuhistega.
	EL	Εφοδιαστείτε με τις ειδικές οδηγίες πριν από τη χρήση.
	EN	Obtain special instructions before use.
	FR	►C5 Se procurer les instructions spéciales avant utilisation. ◄
	GA	Faigh treoracha speisialta roimh úsáid.
▼M5	HR	Prije uporabe pribaviti posebne upute.

▼B

P201	Kalba	
	IT	Procurarsi istruzioni specifiche prima dell'uso.
	LV	Pirms lietošanas saņemt speciālu instruktāžu.
	LT	Prieš naudojimą gauti specialias instrukcijas.
	HU	Használat előtt ismerje meg az anyagra vonatkozó különleges utasításokat.
	MT	Ikseb struzzjonijiet speċjali qabel l-użu.
	NL	Alvorens te gebruiken de speciale aanwijzingen raadplegen.
	PL	Przed użyciem zapoznać się ze specjalnymi środkami ostrożności.
	PT	Pedir instruções específicas antes da utilização.
	RO	Procurați instrucțiuni speciale înainte de utilizare.
	SK	Pred použitím sa oboznámte s osobitnými pokynmi.
	SL	Pred uporabo pridobiti posebna navodila.
	FI	Lue erityisohjeet ennen käyttöä.
	SV	Inhämta särskilda instruktioner före användning.

P202	Kalba	
	BG	Не използвайте преди да сте прочели и разбрали всички предпазни мерки за безопасност.
	ES	No manipular la sustancia antes de haber leído y comprendido todas las instrucciones de seguridad.
	CS	Nepoužívejte, dokud jste si nepřečetli všechny bezpečnostní pokyny a neporozuměli jim.
	DA	Anvend ikke produktet, før alle advarsler er læst og forstået.
	DE	Vor Gebrauch alle Sicherheitshinweise lesen und verstehen.
	ET	Mitte käidelda enne ohutusnõuetega tutvumist ja nendest arusaamist.
	EL	Μην το χρησιμοποιήσετε πριν διαβάσετε και κατανοήσετε τις οδηγίες προφύλαξης.
	EN	Do not handle until all safety precautions have been read and understood.
	FR	Ne pas manipuler avant d'avoir lu et compris toutes les précautions de sécurité.
	GA	Ná láimhsigh go dtí go léifear agus go dtuigfear gach ráiteas réamhchúraim sábháilteachta.
▼M5	HR	Ne rukovati prije upoznavanja i razumijevanja sigurnosnih mjera predostrožnosti.
▼B	IT	Non manipolare prima di avere letto e compreso tutte le avvertenze.

▼B

P202	Kalba	
	LV	Neizmantot pirms nav izlasīti un saprasti visi apzīmējumi.
	LT	Nenaudoti, jeigu neperskaityti ar nesuprasti visi saugos įspėjimai.
	HU	Ne használja addig, amíg az összes biztonsági óvintézkedést el nem olvasta és meg nem értette.
	MT	Tmissux qabel ma tkun qrajt u fhimt l-istruzzjonijiet kollha ta' prekawzjoni.
	NL	Pas gebruiken nadat u alle veiligheidsvoorschriften gelezen en begrepen heeft
	PL	Nie używać przed zapoznaniem się i zrozumieniem wszystkich środków bezpieczeństwa.
	PT	Não manuseie o produto antes de ter lido e percebido todas as precauções de segurança.
	RO	A nu se manipula decât după ce au fost citite și înțelese toate măsurile de securitate.
	SK	Nepoužívajte, kým si neprečítate a nepochopíte všetky bezpečnostné opatrenia.
	SL	Ne uporabljajte, dokler se ne seznanite z vsemi varnostnimi ukrepi.
	FI	Lue varoitukset huolellisesti ennen käsittelyä.
	SV	Använd inte produkten innan du har läst och förstått säkerhetsanvisningarna

▼M4

P210	Kalba	
	BG	Да се пази от топлина, нагорещени повърхности, искри, открит пламък, и други източници на запалване. Тютюнопушенето забранено.
	ES	Mantener alejado del calor, de superficies calientes, de chispas, de llamas abiertas y de cualquier otra fuente de ignición. No fumar.
	CS	Chraňte před teplem, horkými povrchy, jiskrami, otevřeným ohněm a jinými zdroji zapálení. Zákaz kouření.
	DA	Holdes væk fra varme, varme overflader, gnister, åben ild og andre antændelseskilder. Rygning forbudt.
	DE	Von Hitze, heißen Oberflächen, Funken, offenen Flammen sowie anderen Zündquellenarten fernhalten. Nicht rauchen.
	ET	Hoida eemal soojusallikast, kuumadest pindadest, sädemetest, leekidest ja muudest süüteallikatest. Mitte suitsetada.
	EL	Μακριά από θερμότητα, θερμές επιφάνειες, σπινθήρες, γυμνές φλόγες και άλλες πηγές ανάφλεξης. Μην καπνίζετε.
	EN	Keep away from heat, hot surfaces, sparks, open flames and other ignition sources. No smoking.
	FR	Tenir à l'écart de la chaleur, des surfaces chaudes, des étincelles, des flammes nues et de toute autre source d'inflammation. Ne pas fumer.

▼M4

P210	Kalba	
	GA	Coimeád ó theas, dromchlaí te, splancacha, lasair gan chosaint agus foinsí eile adhainte. Ná caitear tobac.
▼M8	HR	Čuvati odvojeno od topline, vrućih površina, iskri, otvorenih plamena i ostalih izvora paljenja. Ne pušiti.
▼M4	IT	Tenere lontano da fonti di calore, superfici calde, scintille, fiamme libere o altre fonti di accensione. Non fumare.
	LV	Sargāt no karstuma, karstām virsmām, dzirkstelēm, atklātas uguns un citiem aizdegšanās avotiem. Nesmēķēt.
	LT	Laikyti atokiau nuo šilumos šaltinių, karštų paviršių, žiežirbų, atviros liepsnos arba kitų degimo šaltinių. Nerūkyti.
	HU	Hőtől, forró felületektől, szikrától, nyílt lángtól és más gyújtóforrástól távol tartandó. Tilos a dohányzás.
	MT	Biegħed mis-sħana, uċuħ jaħarqu, xrar tan-nar, fjammi miftuħa u sorsi oħra li jaqbdu. Трејјipx.
	NL	Verwijderd houden van warmte, hete oppervlakken, vonken, open vuur en andere ontstekingsbronnen. Niet roken.
	PL	Przechowywać z dala od źródeł ciepła, gorących powierzchni, źródeł iskrzenia, otwartego ognia i innych źródeł zapłonu. Nie palić.
	PT	Manter afastado do calor, superfícies quentes, faísca, chama aberta e outras fontes de ignição. Não fumar.
	RO	A se păstra departe de surse de căldură, suprafeţe fierbinţi, scântei, flăcări şi alte surse de aprindere. Fumatul interzis.
	SK	Uchovávajte mimo dosahu tepla, horúcich povrchov, iskier, otvoreného ohňa a iných zdrojov zapálenia. Nefajčite.
	SL	Hraniti ločeno od vročine, vročih površin, isker, odprtega ognja in drugih virov vžiga. Kajenje prepovedano.
	FI	Suojaa lämmöltä, kuumilta pinnoilta, kipinöiltä, avotulelta ja muilta sytytyslähteiltä. Tupakointi kielletty.
	SV	Får inte utsättas för värme, heta ytor, gnistor, öppen låga eller andra antändningskällor. Rökning förbjuden.

▼B

P211	Kalba	
	BG	Да не се пръска към открит пламък или друг източник на запалване.
	ES	No pulverizar sobre una llama abierta u otra fuente de ignición.
	CS	Nestříkejte do otevřeného ohně nebo jiných zdrojů zapálení.
	DA	Spray ikke mod åben ild eller andre antændelseskilder.
	DE	Nicht gegen offene Flamme oder andere Zündquelle sprühen.

▼B

P211	Kalba	
	ET	Mitte pihustada leekidesse või muusse süüteallikasse.
	EL	Μην ψεκάζετε κοντά σε γυμνή φλόγα ή άλλη πηγή ανάφλεξης.
	EN	Do not spray on an open flame or other ignition source.
	FR	Ne pas vaporiser sur une flamme nue ou sur toute autre source d'ignition.
	GA	Ná spraeáil ar lasair gan chosaint ná ar fhoinse eile adhainte.
▼M5	HR	Ne prskati u otvoreni plamen ili drugi izvor paljenja.
▼B	IT	Non vaporizzare su una fiamma libera o altra fonte di accensione.
	LV	Neizsmidzināt uz atklātas uguns vai citiem aizdegšanās avotiem.
	LT	Nepurkšti į atvirą liepsną arba kitus degimo šaltinius.
	HU	Tilos nyílt lángra vagy más gyújtóforrásra permetezni.
	MT	Tisprejjax fuq fjamma mikxufa jew sors ieħor li jaqbad.
	NL	Niet in een open vuur of op andere ontstekingsbronnen spuiten.
	PL	Nie rozpylać nad otwartym ogniem lub innym źródłem zapłonu.
	PT	Não pulverizar sobre chama aberta ou outra fonte de ignição.
	RO	Nu pulverizaţi deasupra unei flăcări deschise sau unei alte surse de aprindere.
	SK	Nestriekajte na otvorený oheň ani iný zdroj zapálenia.
	SL	Ne pršiti proti odprtemu ognju ali drugemu viru vžiga.
	FI	Ei saa suihkuttaa avotuleen tai muuhun sytytyslähteeseen.
	SV	Spreja inte över öppen låga eller andra antändningskällor.

▼M19

P212	Kalba	
	BG	Да се избягва нагряване в затворено пространство или понижаване на съдържанието на десенсибилизиращия агент.
	ES	Evitar el calentamiento en condiciones de aislamiento o la reducción del agente insensibilizante.
	CS	Zamezte zahřívání v uzavřeném obalu nebo snížení objemu znecitlivujícího prostředku.
	DA	Undgå opvarmning under indeslutning eller reduktion af det desensibiliserende middel.
	DE	Erhitzen unter Einschluss und Reduzierung des Desensibilisierungsmittels vermeiden.

▼**M19**

P212	Kalba	
	ET	Vältida suletuna kuumutamist ja desensibilisaatori vähenemist.
	EL	Να αποφεύγεται η θέρμανση σε περιορισμένο χώρο και η μείωση του παράγοντα απευαισθητοποίησης.
	EN	Avoid heating under confinement or reduction of the desensitising agent.
	FR	Éviter d'échauffer en milieu confiné ou en cas de diminution de la quantité d'agent désensibilisateur.
	GA	Seachain an téamh i limistéar iata nó i gcás laghdú ar an dí-íogróir.
	HR	Izbjegavati zagrijavanje u zatvorenom prostoru ili smanjenje udjela desenzitirajućeg agensa.
	IT	Evitare di riscaldare sotto confinamento o di ridurre l'agente desensibilizzante.
	LV	Nepieļaut karsēšanu slēgtā vidē vai desensibilizējošā aģenta daudzuma samazināšanos.
	LT	Vengti kaitimo uždaroje talpykloje arba desensibilizacijos veiksnio poveikio sumažėjimo.
	HU	Kerülje a hevítést zárt térben vagy a deszenzibilizáló szer mennyiségének csökkenése esetén.
	MT	Evita t-tisħin fil-magħluq jew it-tnaqqis tal-aġenti disensitizzanti.
	NL	Vermijd verwarming onder opsluiting of vermindering van de ongevoeligheidsagens.
	PL	Unikać ogrzewania pod zamknięciem lub w sytuacji zmniejszonej zawartości środka odczulającego.
	PT	Evitar o aquecimento em ambiente fechado ou a redução do agente dessensibilizado.
	RO	A se evita încălzirea în mediu confinat sau în caz de scădere a agentului de desensibilizare.
	SK	Zabráňte zahrievaniu v ohraničenom priestore alebo zníženiu obsahu desenzibilizačného činidla.
	SL	Izogibati se segrevanju v zaprtem prostoru ali zmanjšanju vsebnosti desenzibilizatorja.
	FI	Vältettävä kuumentamista suljetussa astiassa tai flegmatointiaineen vähentämistä.
	SV	Undvik uppvärmning i sluten behållare eller reducering av det okänsliggörande ämnet.

▼**M12**

P220	Kalba	
	BG	Да се държи далеч от облекло и други горими материали.
	ES	Mantener alejado de la ropa y otros materiales combustibles.
	CS	Uchovávejte odděleně od oděvů a jiných hořlavých materiálů.
	DA	Holdes væk fra beklædningsgenstande og andre brændbare materialer.
	DE	Von Kleidung und anderen brennbaren Materialien fernhalten.

▼**M12**

P220	Kalba	
	ET	Hoida eemal rõivastest ja muust süttivast materjalist.
	EL	Να φυλάσσεται μακριά από ενδύματα και άλλα καύσιμα υλικά.
	EN	Keep away from clothing and other combustible materials.
	FR	Tenir à l'écart des vêtements et d'autres matières combustibles.
	GA	Coimeád glan ar éadaí agus ar ábhair indóite eile.
	HR	Čuvati odvojeno od odjeće i drugih zapaljivih materijala.
	IT	Tenere lontano da indumenti e altri materiali combustibili.
	LV	Nepieļaut saskari ar apģērbu un citiem uzliesmojošiem materiāliem.
	LT	Laikyti atokiau nuo drabužių bei kitų degiųjų medžiagų.
	HU	Ruhától és más éghető anyagoktól távol tartandó.
	MT	Żomm 'il bogħod mill-ħwejjeġ u materjali oħra li jaqbdu.
	NL	Verwijderd houden van kleding en andere brandbare materialen.
	PL	Trzymać z dala od odzieży i innych materiałów zapalnych.
	PT	Manter afastado da roupa e de outras matérias combustíveis.
	RO	A se păstra departe de îmbrăcăminte și de alte materiale combustibile.
	SK	Uchovávajte mimo odevov a iných horľavých materiálov.
	SL	Hraniti ločeno od oblačil in drugih vnetljivih materialov.
	FI	Pidä erillään vaatetuksesta ja muista syttyvistä materiaaleista.
	SV	Hålls åtskilt från kläder och andra brännbara material.

_____

▼**B**

P222	Kalba	
	BG	Не допускайте конктакт с въздух.
	ES	No dejar que entre en contacto con el aire.
	CS	Zabraňte styku se vzduchem.
	DA	Undgå kontakt med luft.
	DE	►**C5** Keinen Kontakt mit Luft zulassen. ◄

▼B

P222	Kalba	
	ET	Hoida õhuga kokkupuute eest.
	EL	Να μην έρθει σε επαφή με τον αέρα.
	EN	Do not allow contact with air.
	FR	Ne pas laisser au contact de l'air.
	GA	Ná ceadaigh teagmháil le haer.
▼M5	HR	Spriječiti dodir sa zrakom.
▼B	IT	Evitare il contatto con l'aria.
	LV	Nepieļaut kontaktu ar gaisu.
	LT	Saugoti nuo kontakto su oru.
	HU	Nem érintkezhet levegővel.
	MT	Tħallix li jkun hemm kuntatt ma' l-arja.
	NL	Contact met de lucht vermijden.
	PL	Nie dopuszczać do kontaktu z powietrzem.
	PT	Não deixar entrar em contacto com o ar.
	RO	A nu se lăsa în contact cu aerul.
	SK	Zabráňte kontaktu so vzduchom.
	SL	Preprečiti stik z zrakom.
	FI	Ei saa joutua kosketuksiin ilman kanssa.
	SV	Undvik kontakt med luft.

▼M4

P223	Kalba	
	BG	Не допускайте контакт с вода.
	ES	Evitar el contacto con el agua.
	CS	Zabraňte styku s vodou.
	DA	Undgå kontakt med vand.
	DE	Keinen Kontakt mit Wasser zulassen.
	ET	Vältida kokkupuudet veega.
	EL	Μην επιτρέπετε την επαφή με το νερό.
	EN	Do not allow contact with water.
	FR	Éviter tout contact avec l’eau.
	GA	Ná bíodh aon teagmháil le huisce.
▼M8	HR	Spriječiti dodir s vodom.
▼M4	IT	Evitare qualunque contatto con l’acqua.
	LV	Nepieļaut saskari ar ūdeni.
	LT	Saugoti nuo sąlyčio su vandeniu.
	HU	Nem érintkezhet vízzel.
	MT	Tħallihx imiss mal-ilma.
	NL	Contact met water vermijden.

▼M4

P223	Kalba	
	PL	Nie dopuszczać do kontaktu z wodą.
	PT	Não deixar entrar em contacto com a água.
	RO	A nu se lăsa în contact cu apa.
	SK	Zabráňte kontaktu s vodou.
	SL	Preprečiti stik z vodo.
	FI	Ei saa joutua kosketuksiin veden kanssa.
	SV	Undvik all kontakt med vatten.

▼B

P230	Kalba	
	BG	Да се държи навлажнен с…
	ES	Mantener humedecido con…
	CS	Uchovávejte ve zvlhčeném stavu …
	DA	Holdes befugtet med…
	DE	Feucht halten mit …
	ET	Niisutada …-ga.
	EL	Να διατηρείται υγρό με …
	EN	Keep wetted with…
	FR	Maintenir humidifié avec…
	GA	Coimeád fliuchta le…
▼M5	HR	Čuvati navlaženo s…
▼B	IT	Mantenere umido con….
	LV	Vienmēr samitrināt ar …
	LT	Laikyti sudrėkintą (kuo)
	HU	…-val/-vel nedvesítve tartandó.
	MT	Żommu mxarrab bi …
	NL	Vochtig houden met…
	PL	Przechowywać produkt zwilżony….
	PT	Manter húmido com…
	RO	A se păstra umezit cu…
	SK	Uchovávajte zvlhčené …
	SL	Hraniti prepojeno z …
	FI	Säilytä kostutettuna …
	SV	Ska hållas fuktigt med…

▼**M12**

P231	Kalba	
	BG	Да се използва и съхранява съдържанието под инертен газ/…
	ES	Manipular y almacenar el contenido en un medio de gas inerte /…
	CS	Manipulace a skladování pod inertním plynem /…
	DA	Håndteres og opbevares under inert gas/…
	DE	Inhalt unter inertem Gas/… handhaben und aufbewahren.
	ET	Sisu käidelda ja hoida inertgaasis/…
	EL	Ο χειρισμός και η αποθήκευση του υλικού να γίνεται υπό αδρανές αέριο/ …
	EN	Handle and store contents under inert gas/…
	FR	Manipuler et stocker le contenu sous gaz inerte/…
	GA	Láimhsigh agus stóráil an t-ábhar faoi thriathghás/…
	HR	Rukovati i skladištiti u inertnom plinu / …
	IT	Manipolare e conservare in atmosfera di gas inerte/…
	LV	Saturu izmantot un glabāt tikai inertas gāzes vidēapstākļos/…
	LT	Turinį tvarkyti ir laikyti inertinėse dujose/…
	HU	Tartalma inert gázban / … használandó és tárolandó.
	MT	Uża u aħżen il-kontenut taħt gass inerti /…
	NL	Inhoud onder inert gas/… gebruiken en bewaren.
	PL	Używać i przechowywać zawartość w atmosferze obojętnego gazu /…
	PT	Manusear e armazenar o conteúdo em atmosfera de gás inerte/…
	RO	A se manipula și a se depozita conținutul sub un gaz inert/…
	SK	Manipulujte s obsahom a skladujte ho v prostredí s inertným plynom/…
	SL	Ravnati z vsebino in jo hraniti v inertnem plinu/ …
	FI	Käsittele ja varastoi sisältö inertissä kaasussa/…
	SV	Hantera och förvara innehållet under inert gas/ …

▼**B**

P232	Kalba	
	BG	Да се пази от влага.
	ES	Proteger de la humedad.
	CS	Chraňte před vlhkem.

▼B

P232	Kalba	
	DA	Beskyttes mod fugt.
	DE	Vor Feuchtigkeit schützen.
	ET	Hoida niiskuse eest.
	EL	Προστετέψτε από την υγρασία.
	EN	Protect from moisture.
	FR	Protéger de l'humidité.
	GA	Cosain ar thaise.
▼M5	HR	Zaštititi od vlage.
▼B	IT	Proteggere dall'umidità.
	LV	Aizsargāt no mitruma.
	LT	Saugoti nuo drėgmės.
	HU	Nedvességtől védendő.
	MT	Ipproteġi mill-umdità.
	NL	Tegen vocht beschermen.
	PL	Chronić przed wilgocią.
	PT	Manter ao abrigo da humidade.
	RO	A se proteja de umiditate.
	SK	Chráňte pred vlhkosťou.
	SL	Zaščititi pred vlago.
	FI	Suojaa kosteudelta.
	SV	Skyddas från fukt.

P233	Kalba	
	BG	Съдът да се съхранява плътно затворен.
	ES	Mantener el recipiente herméticamente cerrado.
	CS	Uchovávejte obal těsně uzavřený.
	DA	Hold beholderen tæt lukket.
	DE	Behälter dicht verschlossen halten.
	ET	Hoida pakend tihedalt suletuna.
	EL	Να διατηρείται ο περιέκτης ερμητικά κλειστός.
	EN	Keep container tightly closed.
	FR	Maintenir le récipient fermé de manière étanche.
	GA	Coimeád an coimeádán dúnta go docht.
▼M5	HR	Čuvati u dobro zatvorenom spremniku.
▼B	IT	Tenere il recipiente ben chiuso.

▼**B**

P233	Kalba	
	LV	Tvertni stingri noslēgt.
	LT	Talpyklą laikyti sandariai uždarytą.
	HU	Az edény szorosan lezárva tartandó.
	MT	Żomm il-kontenitur magħluq sew.
	NL	In goed gesloten verpakking bewaren.
	PL	Przechowywać pojemnik szczelnie zamknięty.
	PT	Manter o recipiente bem fechado.
	RO	Păstraţi recipientul închis etanş.
	SK	Nádobu uchovávajte tesne uzavretú.
	SL	Hraniti v tesno zaprti posodi.
	FI	Säilytä tiiviisti suljettuna.
	SV	Behållaren ska vara väl tillsluten.

▼**M12**

P234	Kalba	
	BG	Да се съхранява само в оригиналната опаковка.
	ES	Conservar únicamente en el embalaje original.
	CS	Uchovávejte pouze v původním balení.
	DA	Opbevares kun i originalemballagen.
	DE	Nur in Originalverpackung aufbewahren.
	ET	Hoida üksnes originaalpakendis.
	EL	Να διατηρείται μόνο στην αρχική συσκευασία.
	EN	Keep only in original packaging.
	FR	Conserver uniquement dans l'emballage d'origine.
	GA	Coimeád sa phacáistiú bunaidh amháin.
	HR	Čuvati samo u originalnom pakiranju.
	IT	Conservare soltanto nell'imballaggio originale.
	LV	Turēt tikai oriģināliepakojumāoriģinālā iepakojumā.
	LT	Laikyti tik originalioje pakuotėje.
	HU	Az eredeti csomagolásban tartandó.
	MT	Żomm biss fl-imballaġġ oriġinali.
	NL	Uitsluitend in de oorspronkelijke verpakking bewaren.
	PL	Przechowywać wyłącznie w oryginalnym opakowaniu.
	PT	Mantenha sempre o produto na sua embalagem original.
	RO	A se păstra numai în ambalajul original.
	SK	Uchovávajte iba v pôvodnom balení.

▼M12

P234	Kalba	
	SL	Hraniti samo v originalni embalaži.
	FI	Säilytä alkuperäispakkauksessa.
	SV	Förvaras endast i originalförpackningen.

▼B

P235	Kalba	
	BG	Да се държи на хладно.
	ES	Mantener en lugar fresco.
	CS	Uchovávejte v chladu.
	DA	Opbevares køligt.
	DE	Kühl halten.
	ET	Hoida jahedas.
	EL	Να διατηρείται δροσερό.
	EN	Keep cool.
	FR	Tenir au frais.
	GA	Coimeád fionnuar é
▼M5		
	HR	Održavati hladnim.
▼B		
	IT	Conservare in luogo fresco.
	LV	Turēt vēsumā.
	LT	Laikyti vėsioje vietoje.
	HU	Hűvös helyen tartandó.
	MT	Żomm frisk.
	NL	Koel bewaren.
	PL	Przechowywać w chłodnym miejscu.
	PT	Conservar em ambiente fresco.
	RO	A se păstra la rece.
	SK	Uchovávajte v chlade.
	SL	Hraniti na hladnem.
	FI	Säilytä viileässä.
	SV	Förvaras svalt.

▼M12

P240	Kalba	
	BG	Заземяване и еквипотенциална връзка на съда и приемателното устройство.
	ES	Toma de tierra y enlace equipotencial del recipiente y del equipo receptor.
	CS	Uzemněte a upevněte obal a odběrové zařízení.
	DA	Beholder og modtageudstyr jordforbindes/potentialudlignes.
	DE	Behälter und zu befüllende Anlage erden.

▼**M12**

P240	Kalba	
	ET	Mahuti ja vastuvõtuseade maandada ja ühendada.
	EL	Γείωση και ισοδυναμική σύνδεση του περιέκτη και του εξοπλισμού του δέκτη.
	EN	Ground and bond container and receiving equipment.
	FR	Mise à la terre et liaison équipotentielle du récipient et du matériel de réception.
	GA	Nasc an coimeádán agus an trealamh glactha leis an talamh.
	HR	Uzemljiti i učvrstiti spremnik i opremu za prihvat kemikalije.
	IT	Mettere a terra e a massa il contenitore e il dispositivo ricevente.
	LV	Tvertnes un saņēmējiekārtas iezemēt un savienot.
	LT	Įžeminti ir įtvirtinti talpyklą ir priėmimo įrangą.
	HU	A tárolóedényt és a fogadóedényt le kell földelni és át kell kötni.
	MT	Poġġi mal-art u waħħal il-kontenitur u t-tagħmir riċevitur.
	NL	Opslag- en opvangreservoir aarden.
	PL	Uziemić i połączyć pojemnik i sprzęt odbiorczy.
	PT	Ligação à terra/equipotencial do recipiente e do equipamento recetor.
	RO	Legătură la pământ și conexiune echipotențială cu recipientul și cu echipamentul de recepție.
	SK	Uzemnite a upevnite nádobu a plniace zariadenie.
	SL	Ozemljiti posodo in opremo za sprejem tekočine ter izenačiti potenciale.
	FI	Maadoita ja yhdistä säiliö ja vastaanottavat laitteet.
	SV	Jorda och potentialförbind behållare och mottagarutrustning.

P241	Kalba	
	BG	Използвайте [електрическо/вентилационно/осветително/…] оборудване, обезопасено срещу експлозия.
	ES	Utilizar material [eléctrico / de ventilación/ iluminación / …] antideflagrante.
	CS	Používejte [elektrické/ventilační/osvětlovací/…] zařízení do výbušného prostředí.
	DA	Anvend eksplosionssikkert [elektrisk/ventilations-/lys-/…] udstyr.
	DE	Explosionsgeschützte [elektrische/Lüftungs-/Beleuchtungs-/…] Geräte verwenden.
	ET	Kasutada plahvatuskindlaid [elektri-/ventilatsiooni-/valgustus-/…] seadmeid.

▼**M12**

P241	Kalba	
	EL	Να χρησιμοποιείται αντιεκρηκτικός εξοπλισμός [ηλεκτρολογικός /εξαερισμού/φωτιστικός/…].
	EN	Use explosion-proof [electrical/ventilating/lighting/…] equipment.
	FR	Utiliser du matériel [électrique/de ventilation/d'éclairage/…] antidéflagrant.
	GA	Bain úsáid as trealamh pléascdhíonach [leictreach/ aerála/soilsiúcháin/…].
	HR	Rabiti [električnu/ventilacijsku/rasvjetnu/…] opremu koja neće izazvati eksploziju.
	IT	Utilizzare impianti [elettrici/di ventilazione/d'illuminazione/…] a prova di esplosione.
	LV	Izmantot sprādziendrošas [elektriskās/ventilācijas/apgaismošanas/…] iekārtas.
	LT	Naudoti sprogimui atsparią [elektros/ventiliacijos/apšvietimo/…] įrangą.
	HU	Robbanásbiztos [elektromos/szellőztető/világító/…] berendezés használandó.
	MT	Uża' tagħmir [elettriku / ta' ventilazzjoni / ta' dawl/…] li jiflaħ għal splużjoni.
	NL	Explosieveilige [elektrische/ventilatie-/verlichtings-/…]apparatuur gebruiken.
	PL	Używać [elektrycznego/wentylującego/oświetleniowego/…/] przeciwwybuchowego sprzętu.
	PT	Utilizar equipamento [elétrico/de ventilação/de iluminação/…] à prova de explosão.
	RO	Utilizați echipamente [electrice/de ventilare/de iluminat/…] antideflagrante.
	SK	Používajte [elektrické/ventilačné/osvetľovacie/…] zariadenie do výbušného prostredia.
	SL	Uporabiti [električno opremo/prezračevalno opremo/ opremo za razsvetljavo/…], odporno proti eksplozijam.
	FI	Käytä räjähdysturvallisia [sähkö/ilmanvaihto/valaisin/…]laitteita.
	SV	Använd explosionssäker [elektrisk/ventilations-/belysnings-/…]utrustning.

P242	Kalba	
	BG	Използвайте инструменти, които не предизвикват искри.
	ES	No utilizar herramientas que produzcan chispas.
	CS	Používejte nářadí z nejiskřícího kovu.
	DA	Anvend værktøj, som ikke frembringer gnister.
	DE	Funkenarmes Werkzeug verwenden.

▼**M12**

P242	Kalba	
	ET	Mitte kasutada seadmeid, mis võivad tekitada sädemeid.
	EL	Να χρησιμοποιούνται μη σπινθηρογόνα εργαλεία.
	EN	Use non-sparking tools.
	FR	Utiliser des outils ne produisant pas d'étincelles.
	GA	Bain úsáid as uirlisí neamhspréachta.
	HR	Rabiti neiskreći alat.
	IT	Utilizzare utensili antiscintillamento.
	LV	Izmantot instrumentus, kas nerada dzirksteles.
	LT	Naudoti kibirkščių nekeliančius įrankius.
	HU	Szikramentes eszközök használandók.
	MT	Uża għodda li ma ttajjarx żnied.
	NL	Vonkvrij gereedschap gebruiken.
	PL	Używać nieiskrzących narzędzi.
	PT	Utilizar ferramentas antichispa.
	RO	Nu utilizaţi unelte care produc scântei.
	SK	Používajte neiskriace prístroje.
	SL	Uporabiti orodje, ki ne povzroča isker.
	FI	Käytä kipinöimättömiä työkaluja.
	SV	Använd verktyg som inte ger upphov till gnistor.

P243	Kalba	
	BG	Предприемете действия за предотвратяване на освобождаването на статично електричество.
	ES	Tomar medidas de precaución contra las descargas electrostáticas.
	CS	Proveďte opatření proti výbojům statické elektřiny.
	DA	Træf foranstaltninger mod statisk elektricitet.
	DE	Maßnahmen gegen elektrostatische Entladungen treffen.
	ET	Rakendada abinõusid staatilise elektri vältimiseks.
	EL	Λάβετε μέτρα για την αποτροπή ηλεκτροστατικών εκκενώσεων.
	EN	Take action to prevent static discharges.
	FR	Prendre des mesures de précaution contre les décharges électrostatiques.
	GA	Déan bearta in aghaidh díluchtú statach.

▼**M12**

P243	Kalba	
	HR	Poduzeti mjere za sprečavanje statičkog elektriciteta.
	IT	Fare in modo di prevenire le scariche elettrostatiche.
	LV	Nodrošināties pret statiskās enerģijas izlādi.
	LT	Imtis veiksmų statinei iškrovai išvengti.
	HU	Az elektrosztatikus kisülés megakadályozására óvintézkedéseket kell tenni.
	MT	Ħu azzjoni biex tipprevjeni l-ħruġ ta' elettriku statiku.
	NL	Maatregelen treffen om ontladingen van statische elektriciteit te voorkomen.
	PL	Podjąć działania zapobiegające wyładowaniom elektrostatycznym.
	PT	Tomar medidas para evitar acumulação de cargas eletrostáticas.
	RO	Luaţi măsuri de precauţie împotriva descărcărilor electrostatice.
	SK	Vykonajte opatrenia na zabránenie výbojom statickej elektriny.
	SL	Ukrepati za preprečitev statičnega naelektrenja.
	FI	Estä staattisen sähkön aiheuttama kipinöinti.
	SV	Vidta åtgärder mot statisk elektricitet.

▼**M4**

P244	Kalba	
	BG	Поддържайте вентилите и фитингите чисти от масло и смазка.
	ES	Mantener las valvulas y los racores libres de aceite y grasa.
	CS	Udržujte ventily i příslušenství čisté - bez olejů a maziv.
	DA	Hold ventiler og tilslutninger frie for olie og fedt.
	DE	Ventile und Ausrüstungsteile öl- und fettfrei halten.
	ET	Hoida ventiilid ja liitmikud õlist ja rasvast puhtad.
	EL	Διατηρείτε τα κλείστρα και τους συνδέσμους καθαρά από λάδια και γράσα.
	EN	Keep valves and fittings free from oil and grease.
	FR	Ni huile, ni graisse sur les robinets et raccords.
	GA	Coinnigh comhlaí agus feistis saor ó ola agus ó ghréisc.

▼**M8**

	HR	Spriječiti dodir ventila i spojnica s uljem i masti.

▼**M4**

P244	Kalba	
	IT	Mantenere le valvole e i raccordi liberi da olio e grasso.
	LV	Uzturēt ventiļus un savienojumus tīrus no eļļas un taukvielām.
	LT	Saugoti, kad ant vožtuvų ir jungiamųjų detalių nepatektų alyvos ir tepalų.
	HU	A szelepeket és szerelvényeket zsírtól és olajtól mentesen kell tartani.
	MT	Żomm il-valvi u fittings ħielsa miż-żejt u l-grease.
	NL	Houd afsluiters en fittingen vrij van olie en vet.
	PL	Chronić zawory i przyłącza przed olejem i tłuszczem.
	PT	Manter válvulas e conexões isentas de óleo e gordura.
	RO	Feriţi valvele și racordurile de ulei și grăsime.
	SK	Udržujte ventily a príslušenstvo čisté, bez olejov a mazív.
	SL	Preprečiti stik ventilov in opreme z oljem in mastjo.
	FI	Pidä venttiilit ja liittimet vapaana öljystä ja rasvasta.
	SV	Håll ventiler och anslutningar fria från olja och fett.

▼**M12**

P250	Kalba	
	BG	Да не се подлага на стържене/удар/триене…
	ES	Evitar abrasiones/choques/fricciones/… .
	CS	Nevystavujte obrušování/nárazům/tření/… .
	DA	Må ikke udsættes for slibning/stød/gnidning/….
	DE	Nicht schleifen/stoßen/reiben/… .
	ET	Hoida kriimustamise/põrutuse/hõõrdumise/… eest.
	EL	Να αποφεύγεται άλεση/κρούση/τριβή/… .
	EN	Do not subject to grinding/shock/friction/… .
	FR	Éviter les abrasions/les chocs/les frottements/… .
	GA	Ná nocht do mheilt/do thurraing/do fhrithchuimilt/… .
	HR	Ne izlagati mrvljenju/udarcima/trenju/…
	IT	Evitare le abrasioni/gli urti/gli attriti/… .
	LV	Nepakļaut drupināšanai/triecienam/berzei/… .
	LT	Nešlifuoti/netrankyti/…/netrinti.
	HU	Tilos csiszolásnak/ütésnek/súrlódásnak/… kitenni.
	MT	Tissottoponix għal brix / xokk / frizzjoni /… .

▼**M12**

P250	Kalba	
	NL	Malen/schokken/wrijving/… vermijden.
	PL	Nie poddawać szlifowaniu/wstrząsom/tarciu/….
	PT	Não submeter a trituração/choque/fricção/… .
	RO	A nu se supune la abraziuni/șocuri/frecare/… .
	SK	Nevystavujte brúseniu/nárazu/treniu/… .
	SL	Ne izpostavljati drgnjenju/udarcem/trenju/… .
	FI	Suojele rasitukselta/iskuilta/hankaukselta/….
	SV	Får inte utsättas för malning/stötar/friktion/… .

▼**M4**

P251	Kalba	
	BG	Да не се пробива и изгаря дори след употреба.
	ES	No perforar ni quemar, incluso después de su uso.
	CS	Nepropichujte nebo nespalujte ani po použití.
	DA	Må ikke punkteres eller brændes, heller ikke efter brug.
	DE	Nicht durchstechen oder verbrennen, auch nicht nach Gebrauch.
	ET	Mitte purustada ega põletada isegi pärast kasutamist.
	EL	Να μην τρυπηθεί ή καεί ακόμη και μετά τη χρήση.
	EN	Do not pierce or burn, even after use.
	FR	Ne pas perforer, ni brûler, même après usage.
	GA	Ná toll agus ná dóigh, fiú tar éis úsáide.
▼**M8**	HR	Ne bušiti, niti paliti čak niti nakon uporabe.
▼**M4**	IT	Non perforare né bruciare, neppure dopo l’uso.
	LV	Nedurt vai nededzināt, arī pēc izlietošanas.
	LT	Nepradurti ir nedeginti net panaudoto.
	HU	Ne lyukassza ki vagy égesse el, még használat után sem.
	MT	Ittaqqbux u taħarqux, anki wara li tużah.
	NL	Ook na gebruik niet doorboren of verbranden.
	PL	Nie przekłuwać ani nie spalać, nawet po zużyciu.
	PT	Não furar nem queimar, mesmo após utilização.
	RO	Nu perforați sau ardeți, chiar și după utilizare.
	SK	Neprepichujte alebo nespaľujte ju, a to ani po spotrebovaní obsahu.
	SL	Ne preluknjajte ali sežigajte je niti, ko je prazna.
	FI	Ei saa puhkaista tai polttaa edes tyhjänä.
	SV	Får inte punkteras eller brännas, gäller även tömd behållare.

▼B

P260	Kalba	
	BG	Не вдишвайте прах/пушек/газ/дим/изпарения/аерозоли
	ES	No respirar el polvo/el humo/el gas/la niebla/los vapores/el aerosol.
	CS	Nevdechujte prach/dým/plyn/mlhu/páry/aerosoly.
	DA	Indånd ikke pulver/røg/gas/tåge/damp/spray.
	DE	Staub/Rauch/Gas/Nebel/Dampf/Aerosol nicht einatmen.
	ET	Tolmu/suitsu/gaasi/udu/auru/pihustatud ainet mitte sisse hingata.
	EL	Μην αναπνέετε σκόνη/αναθυμιάσεις/αέρια/σταγονίδια/ατμούς/εκνεφώματα
	EN	Do not breathe dust/fume/gas/mist/vapours/spray.
	FR	Ne pas respirer les poussières/fumées/gaz/brouillards/vapeurs/aérosols.
	GA	Ná hanálaigh deannach/múch/gás/ceo/gala/sprae.
▼M5	HR	Ne udisati prašinu/dim/plin/maglu/pare/aerosol.
▼B	IT	Non respirare la polvere/i fumi/i gas/la nebbia/i vapori/gli aerosol.
	LV	Neieelpot putekļus/tvaikus/gāzi/dūmus/izgarojumus/smidzinājumu.
	LT	Neįkvėpti dulkių/dūmų/dujų/rūko/garų/aerozolio.
	HU	A por/füst/gáz/köd/gőzök/permet belélegzése tilos.
	MT	Tiblax bin-nifs trabijiet/dħaħen/gass/raxx/fwar/sprej.
	NL	Stof/rook/gas/nevel/damp/spuitnevel niet inademen.
	PL	Nie wdychać pyłu/dymu/gazu/mgły/par/rozpylonej cieczy.
	PT	Não respirar as poeiras/fumos/gases/névoas/vapores/aerossóis.
	RO	Nu inspiraţi praful/fumul/gazul/ceaţa/vaporii/spray-ul.
	SK	Nevdychujte prach/dym/plyn/hmlu/pary/aerosóly.
	SL	Ne vdihavati prahu/dima/plina/meglice/hlapov/razpršila.
	FI	Älä hengitä pölyä/savua/kaasua/sumua/höyryä/suihketta.
	SV	Inandas inte damm/rök/gaser/dimma/ångor/sprej.

▼B

P261	Kalba	
	BG	Избягвайте вдишване на прах/пушек/газ/дим/изпарения/аерозоли
	ES	Evitar respirar el polvo/el humo/el gas/la niebla/los vapores/el aerosol.
	CS	Zamezte vdechování prachu/dýmu/plynu/mlhy/par/aerosolů.
	DA	Undgå indånding af pulver/røg/gas/tåge/damp/spray.
	DE	Einatmen von Staub/Rauch/Gas/Nebel/Dampf/Aerosol vermeiden.
	ET	Vältida tolmu/suitsu/gaasi/udu/auru/pihustatud aine sissehingamist.
	EL	Αποφεύγετε να αναπνέετε σκόνη/αναθυμιάσεις/αέρια/σταγονίδια/ατμούς/εκνεφώματα.
	EN	Avoid breathing dust/fume/gas/mist/vapours/spray.
	FR	Éviter de respirer les poussières/fumées/gaz/brouillards/vapeurs/aérosols.
	GA	Seachain deannach/múch/gás/ceo/gala/sprae a análú.
▼M5	HR	Izbjegavati udisanje prašine/dima/plina/magle/pare/aerosola.
▼B	IT	Evitare di respirare la polvere/i fumi/i gas/la nebbia/i vapori/gli aerosol.
	LV	Izvairīties ieelpot putekļus/tvaikus/gāzi/dūmus/izgarojumus/smidzinājumu.
	LT	Stengtis neįkvėpti dulkių/dūmų/dujų/rūko/garų/aerozolio.
	HU	Kerülje a por/füst/gáz/köd/gőzök/permet belélegzését.
	MT	Evita li tibla' bin-nifs trabijiet/dħaħen/gass/raxx/fwar/sprej.
	NL	Inademing van stof/rook/gas/nevel/damp/spuitnevel vermijden.
	PL	Unikać wdychania pyłu/dymu/gazu/mgły/par/rozpylonej cieczy.
	PT	Evitar respirar as poeiras/fumos/gases/névoas/vapores/aerossóis.

▼B

P261	Kalba	
	RO	Evitaţi să inspiraţi praful/fumul/gazul/ceaţa/vaporii/spray-ul.
	SK	Zabráňte vdychovaniu prachu/dymu/plynu/hmly/pár/aerosólov.
	SL	Ne vdihavati prahu/dima/plina/meglice/hlapov/razpršila.
	FI	Vältä pölyn/savun/kaasun/sumun/höyryn/suihkeen hengittämistä.
	SV	Undvik att inandas damm/rök/gaser/dimma/ångor/sprej.

P262	Kalba	
	BG	Да се избягва контакт с очите, кожата или облеклото.
	ES	Evitar el contacto con los ojos, la piel o la ropa.
	CS	Zabraňte styku s očima, kůží nebo oděvem.
	DA	Må ikke komme i kontakt med øjne, hud eller tøj.
	DE	Nicht in die Augen, auf die Haut oder auf die Kleidung gelangen lassen.
	ET	Vältida silma, nahale või rõivastele sattumist.
	EL	Να μην έρθει σε επαφή με τα μάτια, με το δέρμα ή με τα ρούχα.
	EN	Do not get in eyes, on skin, or on clothing.
	FR	Éviter tout contact avec les yeux, la peau ou les vêtements.
	GA	Ná lig sna súile, ar an gcraiceann, ná ar éadaí.
▼M5	HR	Spriječiti dodir s očima, kožom ili odjećom.
▼B	IT	Evitare il contatto con gli occhi, la pelle o gli indumenti.
	LV	Nepieļaut nokļūšanu acīs, uz ādas vai uz drēbēm.
	LT	Saugotis, kad nepatektų į akis, ant odos ar drabužių.
	HU	Szembe, bőrre vagy ruhára nem kerülhet.
	MT	Iddaħħalx fl-għajnejn, fuq il-ġilda, jew fuq il-ħwejjeġ.
	NL	Contact met de ogen, de huid of de kleding vermijden.
	PL	Nie wprowadzać do oczu, na skórę lub na odzież.
	PT	Não pode entrar em contacto com os olhos, a pele ou a roupa.
	RO	Evitaţi orice contact cu ochii, pielea sau îmbrăcămintea.

▼B

P262	Kalba	
	SK	Zabráňte kontaktu s očami, pokožkou alebo odevom.
	SL	Preprečiti stik z očmi, kožo ali oblačili.
	FI	Varo kemikaalin joutumista silmiin, iholle tai vaatteisiin.
	SV	Får inte komma i kontakt med ögonen, huden eller kläderna.

▼M12

P263	Kalba	
	BG	Да се избягва контакт по време на бременност и при кърмене.
	ES	Evitar todo contacto con la sustancia durante el embarazo y la lactancia.
	CS	Zabraňte styku během těhotenství a kojení.
	DA	Undgå kontakt under graviditet/amning.
	DE	Berührung während Schwangerschaft und Stillzeit vermeiden.
	ET	Vältida kokkupuudet raseduse ja imetamise ajal.
	EL	Αποφεύγετε την επαφή στη διάρκεια της εγκυμοσύνης και της γαλουχίας.
	EN	Avoid contact during pregnancy and while nursing.
	FR	Éviter tout contact avec la substance au cours de la grossesse et pendant l'allaitement.
	GA	Seachain teagmháil le linn toirchis agus fad agus atá an chíoch á tabhairt.
	HR	Izbjegavati dodir tijekom trudnoće i dojenja.
	IT	Evitare il contatto durante la gravidanza e l'allattamento.
	LV	Izvairīties no saskares grūtniecības laikā un barojot bērnu ar krūti.
	LT	Vengti kontakto nėštumo metu/maitinant krūtimi.
	HU	Terhesség és szoptatás alatt kerülni kell az anyaggal való érintkezést.
	MT	Evita l-kuntatt waqt it-tqala u t-treddigħ.
	NL	Bij zwangerschap of borstvoeding aanraking vermijden.
	PL	Unikać kontaktu w czasie ciąży i podczas karmienia piersią.
	PT	Evitar o contacto durante a gravidez e o aleitamento.
	RO	Evitați contactul în timpul sarcinii și alăptării.
	SK	Zabráňte kontaktu počas tehotenstva a dojčenia.
	SL	Preprečiti stik med nosečnostjo in dojenjem.

▼M12

P263	Kalba	
	FI	Vältä kosketusta raskauden ja imetyksen aikana.
	SV	Undvik kontakt under graviditet och amning.

▼B

P264	Kalba	
	BG	Да се измие… старателно след употреба.
	ES	Lavarse … concienzudamente tras la manipulación.
	CS	Po manipulaci důkladně omyjte ….
	DA	Vask … grundigt efter brug.
	DE	Nach Gebrauch … gründlich waschen.
	ET	Pärast käitlemist pesta hoolega ….
	EL	Πλύνετε … σχολαστικά μετά το χειρισμό.
	EN	Wash … thoroughly after handling.
	FR	Se laver … soigneusement après manipulation.
	GA	Nigh … go lánchúramach tar éis láimhsithe.
▼M5	HR	Nakon uporabe temeljito oprati …
▼B	IT	Lavare accuratamente … dopo l'uso.
	LV	Pēc izmantošanas … kārtīgi nomazgāt.
	LT	Po naudojimo kruopščiai nuplauti …
	HU	A használatot követően a(z) … -t alaposan meg kell mosni.
	MT	Aħsel … sew wara li timmaniġġjah.
	NL	Na het werken met dit product … grondig wassen.
	PL	Dokładnie umyć … po użyciu.
	PT	Lavar … cuidadosamente após manuseamento.
	RO	Spălaţi-vă … bine după utilizare.
	SK	Po manipulácii starostlivo umyte…
	SL	Po uporabi temeljito umiti …
	FI	Pese … huolellisesti käsittelyn jälkeen.
	SV	Tvätta … grundligt efter användning.

P270	Kalba	
	BG	Да не се яде, пие или пуши при употреба на продукта.
	ES	No comer, beber ni fumar durante su utilización.
	CS	Při používání tohoto výrobku nejezte, nepijte ani nekuřte.
	DA	Der må ikke spises, drikkes eller ryges under brugen af dette produkt.

▼B

P270	Kalba	
	DE	Bei Gebrauch nicht essen, trinken oder rauchen.
	ET	Toote käitlemise ajal mitte süüa, juua ega suitsetada.
	EL	►C5 Μην τρώτε, πίνετε ή καπνίζετε, όταν χρησιμοποιείτε αυτό το προϊόν. ◄
	EN	►C5 Do not eat, drink or smoke when using this product. ◄
	FR	Ne pas manger, boire ou fumer en manipulant ce produit.
	GA	Ná hith, ná hól agus ná caitear tobac agus an táirge seo á úsáid.
▼M5	HR	Pri rukovanju proizvodom ne jesti, piti niti pušiti.
▼B	IT	Non mangiare, né bere, né fumare durante l'uso.
	LV	Neēst, nedzert un nesmēķēt produkta izmantošanas laikā.
	LT	Naudojant šį produktą, nevalgyti, negerti ir nerūkyti.
	HU	A termék használata közben tilos enni, inni vagy dohányozni.
	MT	Tikolx, tixrobx u tpejjipx waqt li tuża' dan il-prodott.
	NL	Niet eten, drinken of roken tijdens het gebruik van dit product.
	PL	Nie jeść, nie pić i nie palić podczas używania produktu.
	PT	Não comer, beber ou fumar durante a utilização deste produto.
	RO	A nu mânca, bea sau fuma în timpul utilizării produsului.
	SK	Pri používaní výrobku nejedzte, nepite ani nefajčite.
	SL	Ne jesti, piti ali kaditi med uporabo tega izdelka.
	FI	Syöminen, juominen ja tupakointi kielletty kemikaalia käytettäessä.
	SV	Ät inte, drick inte och rök inte när du använder produkten.

P271	Kalba	
	BG	Да се използва само на открито или на добре проветриво място.
	ES	Utilizar únicamente en exteriores o en un lugar bien ventilado.
	CS	Používejte pouze venku nebo v dobře větraných prostorách.
	DA	Brug kun udendørs eller i et rum med god udluftning.

▼B

P271	Kalba	
	DE	Nur im Freien oder in gut belüfteten Räumen verwenden.
	ET	Käidelda üksnes välitingimustes või hästi ventileeritavas kohas.
	EL	Να χρησιμοποιείται μόνο σε ανοικτό ή καλά αεριζόμενο χώρο.
	EN	Use only outdoors or in a well-ventilated area.
	FR	Utiliser seulement en plein air ou dans un endroit bien ventilé.
	GA	Úsáid amuigh faoin aer nó i limistéar dea-aerálaithe amháin.
▼M5	HR	Rabiti samo na otvorenom ili u dobro prozračenom prostoru.
▼B	IT	Utilizzare soltanto all'aperto o in luogo ben ventilato.
	LV	Izmantot tikai ārā vai labi vēdināmās telpās.
	LT	Naudoti tik lauke arba gerai vėdinamoje patalpoje.
	HU	Kizárólag szabadban vagy jól szellőző helyiségben használható.
	MT	Uża biss barra jew f'post ventilat sew.
	NL	Alleen buiten of in een goed geventileerde ruimte gebruiken.
	PL	Stosować wyłącznie na zewnątrz lub w dobrze wentylowanym pomieszczeniu
	PT	Utilizar apenas ao ar livre ou em locais bem ventilados.
	RO	A se utiliza numai în aer liber sau în spaţii bine ventilate.
	SK	Používajte iba na voľnom priestranstve alebo v dobre vetranom priestore.
	SL	Uporabljati le zunaj ali v dobro prezračevanem prostoru.
	FI	Käytä ainoastaan ulkona tai tiloissa, joissa on hyvä ilmanvaihto.
	SV	Används endast utomhus eller i väl ventilerade utrymmen.

P272	Kalba	
	BG	Да не се изнася замърсено работно облекло извън работното помещение.
	ES	Las prendas de trabajo contaminadas no podrán sacarse del lugar de trabajo.
	CS	Kontaminovaný pracovní oděv neodnášejte z pracoviště.
	DA	Tilsmudset arbejdstøj bør ikke fjernes fra arbejdspladsen.

▼B

P272	Kalba	
	DE	Kontaminierte Arbeitskleidung nicht außerhalb des Arbeitsplatzes tragen.
	ET	Saastunud töörõivaid töökohast mitte välja viia.
	EL	Τα μολυσμένα ενδύματα εργασίας δεν πρέπει να βγαίνουν από το χώρο εργασίας.
	EN	Contaminated work clothing should not be allowed out of the workplace.
	FR	Les vêtements de travail contaminés ne devraient pas sortir du lieu de travail.
	GA	Níor chóir éadaí éillithe oibre a ligean amach as an láthair oibre.
▼M5	HR	Zagađena radna odjeća ne smije se iznositi izvan radnog prostora.
▼B	IT	Gli indumenti da lavoro contaminati non devono essere portati fuori dal luogo di lavoro.
	LV	Piesārņoto darba apģērbu neiznest ārpus darba telpām.
	LT	Užterštų darbo drabužių negalima išnešti iš darbo vietos.
	HU	Szennyezett munkaruhát tilos kivinni a munkahely területéről.
	MT	Ilbies tax-xogħol kontaminat m'għandux jitħalla joħroġ mill-post tax-xogħol.
	NL	Verontreinigde werkkleding mag de werkruimte niet verlaten.
	PL	Zanieczyszczonej odzieży ochronnej nie wynosić poza miejsce pracy.
	PT	A roupa de trabalho contaminada não pode sair do local de trabalho.
	RO	Nu scoateți îmbrăcămintea de lucru contaminată în afara locului de muncă.
	SK	Je zakázané vyniesť kontaminovaný pracovný odev z pracoviska.
	SL	Kontaminirana delovna oblačila niso dovoljena zunaj delovnega mesta.
	FI	Saastuneita työvaatteita ei saa viedä työpaikalta.
	SV	Nedstänkta arbetskläder får inte avlägsnas från arbetsplatsen.

P273	Kalba	
	BG	Да се избягва изпускане в околната среда.
	ES	Evitar su liberación al medio ambiente.
	CS	Zabraňte uvolnění do životního prostředí.
	DA	Undgå udledning til miljøet.
	DE	Freisetzung in die Umwelt vermeiden.

▼B

P273	Kalba	
	ET	Vältida sattumist keskkonda.
	EL	Να αποφεύγεται η ελευθέρωση στο περιβάλλον.
	EN	Avoid release to the environment.
	FR	Éviter le rejet dans l'environnement.
	GA	Ná scaoiltear amach sa chomhshaol.
▼M5	HR	Izbjegavati ispuštanje u okoliš.
▼B	IT	Non disperdere nell'ambiente.
	LV	Izvairīties no izplatīšanas apkārtējā vidē.
	LT	Saugoti, kad nepatektų į aplinką.
	HU	Kerülni kell az anyagnak a környezetbe való kijutását.
	MT	Evita r-rilaxx fl-ambjent.
	NL	Voorkom lozing in het milieu.
	PL	Unikać uwolnienia do środowiska.
	PT	Evitar a libertação para o ambiente.
	RO	Evitați dispersarea în mediu.
	SK	Zabráňte uvoľneniu do životného prostredia.
	SL	Preprečiti sproščanje v okolje.
	FI	Vältettävä päästämistä ympäristöön.
	SV	Undvik utsläpp till miljön.

P280	Kalba	
	BG	Използвайте предпазни ръкавици/предпазно облекло/предпазни очила/предпазна маска за лице.
	ES	Llevar guantes/prendas/gafas/máscara de protección.
	CS	Používejte ochranné rukavice/ochranný oděv/ochranné brýle/obličejový štít.
	DA	Bær beskyttelseshandsker/beskyttelsestøj/øjenbeskyttelse/ansigtsbeskyttelse
	DE	Schutzhandschuhe/Schutzkleidung/Augenschutz/Gesichtsschutz tragen.
	ET	Kanda kaitsekindaid/kaitserõivastust/kaitseprille/kaitsemaski.
	EL	Να φοράτε προστατευτικά γάντια/προστατευτικά ενδύματα/μέσα ατομικής προστασίας για τα μάτια/πρόσωπο.
	EN	Wear protective gloves/protective clothing/eye protection/face protection.
	FR	Porter des gants de protection/des vêtements de protection/un équipement de protection des yeux/du visage.
	GA	Caith lámhainní cosanta/éadaí cosanta/cosaint súile/cosaint aghaidhe.

▼B

P280	Kalba	
▼M5	HR	Nositi zaštitne rukavice/zaštitno odijelo/zaštitu za oči/zaštitu za lice.
▼B	IT	Indossare guanti/indumenti protettivi/Proteggere gli occhi/il viso.
	LV	Izmantot aizsargcimdus/aizsargdrēbes/acu aizsargus/sejas aizsargus.
	LT	Mūvėti apsaugines pirštines/dėvėti apsauginius drabužius/naudoti akių (veido) apsaugos priemones.
	HU	Védőkesztyű/védőruha/szemvédő/arcvédő használata kötelező.
	MT	Ilbes ingwanti protettivi/ilbies protettiv/protezzjoni għall-għajnejn/protezzjoni għall-wiċċ.
	NL	Beschermende handschoenen/beschermende kleding/oogbescherming/gelaatsbescherming dragen.
	PL	Stosować rękawice ochronne/odzież ochronną/ochronę oczu/ochronę twarzy.
	PT	Usar luvas de protecção/vestuário de protecção/protecção ocular/protecção facial.
	RO	Purtaţi mănuşi de protecţie/îmbrăcăminte de protecţie/echipament de protecţie a ochilor/echipament de protecţie a feţei.
	SK	Noste ochranné rukavice/ochranný odev/ochranné okuliare/ochranu tváre.
	SL	Nositi zaščitne rokavice/zaščitno obleko/zaščito za oči/zaščito za obraz.
	FI	Käytä suojakäsineitä/suojavaatetusta/silmiensuojainta/kasvonsuojainta.
	SV	Använd skyddshandskar/skyddskläder/ögonskydd/ansiktsskydd.

▼M4

_____

▼M12

P282	Kalba	
	BG	Носете предпазващи от студ ръкавици, както и маска за лице или защитни очила.
	ES	Usar guantes aislantes contra el frío y equipo de protección para la cara o los ojos.
	CS	Používejte ochranné rukavice proti chladu a buď obličejový štít, nebo ochranné brýle.
	DA	Bær kuldeisolerende handsker og enten ansigtsskærm eller øjenbeskyttelse.
	DE	Schutzhandschuhe mit Kälteisolierung und zusätzlich Gesichtsschild oder Augenschutz tragen.
	ET	Kanda külmakaitsekindaid ning kaitsemaski või kaitseprille.

▼**M12**

P282	Kalba	
	EL	Να φοράτε μονωτικά γάντια και προστατευτικό κάλυμμα προσώπου ή εξοπλισμό προστασίας ματιών.
	EN	Wear cold insulating gloves and either face shield or eye protection.
	FR	Porter des gants isolants contre le froid et un équipement de protection du visage ou des yeux.
	GA	Caith lámhainní inslithe fuachta agus aghaidhsciath nó cosaint súile.
	HR	Nositi zaštitne rukavice za hladnoću i zaštitu za lice ili zaštitu za oči.
	IT	Utilizzare guanti termici e schermo facciale o protezione per gli occhi.
	LV	Izmantot aukstumizolējošus aizsargcimdus un sejas vai acu aizsargu.
	LT	Mūvėti nuo šalčio izoliuojančias pirštines ir naudoti veido skydelį arba akių apsaugos priemones.
	HU	Hidegszigetelő kesztyű és arcvédő vagy szemvédő használata kötelező.
	MT	Ilbes ingwanti kiesħa li ma jinfidx minnhom u jew ilqugħ għall-wiċċ jew protezzjoni għallgħajnejn.
	NL	Koude-isolerende handschoenen en hetzij gelaatsbescherming hetzij oogbescherming dragen.
	PL	Nosić rękawice izolujące od zimna oraz albo maski na twarz albo ochronę oczu.
	PT	Usar luvas de proteção contra o frio e escudo facial ou proteção ocular.
	RO	Purtați mănuși izolante împotriva frigului și echipament de protecție a feței sau a ochilor.
	SK	Používajte termostabilné rukavice a buď ochranný štít alebo ochranné okuliare.
	SL	Nositi izolirne rokavice za zaščito pred mrazom in zaščito za obraz oziroma zaščito za oči.
	FI	Käytä kylmäeristäviä suojakäsineitä ja joko kasvonsuojainta tai silmiensuojainta.
	SV	Använd köldisolerande handskar och antingen visir eller ögonskydd.

P283	Kalba	
	BG	Носете огнеупорно или огнезащитно облекло.
	ES	Llevar ropa resistente al fuego o retardante de las llamas.
	CS	Používejte ohnivzdorný oděv nebo oděv zpomalující hoření.
	DA	Bær brandbestandig eller brandhæmmende beklædning.

▼M12

P283	Kalba	
	DE	Schwer entflammbare oder flammhemmende Kleidung tragen.
	ET	Kanda tulekindlat või tule levikut aeglustavat rõivastust.
	EL	Να φοράτε αντιπυρικό ρουχισμό ή ρουχισμό με επιβραδυντικό φλόγας.
	EN	Wear fire resistant or flame retardant clothing.
	FR	Porter des vêtements résistant au feu ou à retard de flamme.
	GA	Caith éadaí dódhíonacha nó lasairmhoillitheacha.
	HR	Nositi odjeću otpornu na vatru ili nezapaljivu odjeću.
	IT	Indossare indumenti completamente ignifughi o in tessuti ritardanti di fiamma.
	LV	Izmantot ugunsizturīgu vai liesmas aizturošu apģērbu.
	LT	Dėvėti ugniai atsparius arba antipireninius drabužius.
	HU	Tűzálló vagy lángkésleltető ruházat viselése kötelező.
	MT	Ilbes ħwejjeġ reżistenti għan-nar u retardanti tal-fjammi.
	NL	Vuurbestendige of vlamvertragende kleding dragen.
	PL	Nosić odzież ognioodporną lub opóźniającą zapalenie.
	PT	Usar vestuário ignífugo ou retardador de chamas.
	RO	Purtaţi îmbrăcăminte rezistentă la foc sau ignifugă.
	SK	Noste ohňovzdorný odev alebo odev so zníženou horľavosťou.
	SL	Nositi negorljiva oblačila ali oblačila, odporna proti ognju.
	FI	Käytä palosuojattua tai paloturvallista vaatetusta.
	SV	Använd brandsäkra eller flamhämmande kläder.

▼M4

P284	Kalba	
	BG	[При недостатъчна вентилация] носете средства за защита на дихателните пътища.
	ES	[En caso de ventilación insuficiente,] llevar equipo de protección respiratoria.
	CS	[V případě nedostatečného větrání] používejte vybavení pro ochranu dýchacích cest.
	DA	[I tilfælde af utilstrækkelig ventilation], anvend åndedrætsværn.

▼M4

P284	Kalba	
	DE	[Bei unzureichender Belüftung] Atemschutz tragen.
	ET	[Ebapiisava ventilatsiooni korral] kanda hingamisteede kaitsevahendit.
	EL	[Σε περίπτωση ανεπαρκούς αερισμού] χρησιμοποιείστε μέσα ατομικής προστασίας της αναπνοής.
	EN	[In case of inadequate ventilation] wear respiratory protection.
	FR	[Lorsque la ventilation du local est insuffisante] porter un équipement de protection respiratoire.
	GA	[Mura leor an aeráil] caith cosaint riospráide.
▼M8		
	HR	[U slučaju nedovoljne ventilacije] nositi sredstva za zaštitu dišnog sustava.
▼M4		
	IT	[Quando la ventilazione del locale è insufficiente] indossare un apparecchio di protezione respiratoria.
	LV	[Neatbilstošas ventilācijas gadījumā] lietot elpošanas orgānu aizsargierīces.
	LT	[Esant nepakankamam vėdinimui] naudoti kvėpavimo takų apsaugos priemones.
	HU	[Nem megfelelő szellőzés esetén] légzésvédelem kötelező.
	MT	[F'każ ta' ventilazzjoni inadegwata] ilbes protezzjoni respiratorja.
	NL	[Bij ontoereikende ventilatie adembescherming dragen.
	PL	[W przypadku nieodpowiedniej wentylacji] stosować indywidualne środki ochrony dróg oddechowych.
	PT	[Em caso de ventilação inadequada] usar proteção respiratória.
	RO	[În cazul în care ventilarea este necorespunzătoare] purtați echipament de protecţie respiratorie.
	SK	[V prípade nedostatočného vetrania] používajte ochranu dýchacích ciest.
	SL	[Ob nezadostnem prezračevanju] nositi opremo za zaščito dihal.
	FI	Käytä hengityksensuojainta [jos ilmanvaihto on riittämätön].
	SV	[Vid otillräcklig ventilation], använd andningsskydd.

———————

▼M12

P231 + P232	Kalba	
	BG	Да се използва и съхранява съдържанието под инертен газ/… Да се пази от влага.
	ES	Manipular y almacenar el contenido en un medio de gas inerte/…. Proteger de la humedad.

▼**M12**

P231 + P232	Kalba	
	CS	Manipulace a skladování pod inertním plynem /…. Chraňte před vlhkem.
	DA	Håndteres og opbevares under inert gas/…. Beskyt mod fugt.
	DE	Inhalt unter inertem Gas/… handhaben und aufbewahren. Vor Feuchtigkeit schützen.
	ET	Sisu käidelda ja hoida inertgaasis/…. Hoida niiskuse eest.
	EL	Ο χειρισμός και η αποθήκευση του υλικού να γίνεται υπό αδρανές αέριο/ …. Προστασία από την υγρασία.
	EN	Handle and store contents under inert gas/…. Protect from moisture.
	FR	Manipuler et stocker le contenu sous gaz inerte/ … Protéger de l'humidité.
	GA	Láimhsigh agus stóráil an t-ábhar faoi thriathghás/…. Cosain ó thaise.
	HR	Rukovati i skladištiti u inertnom plinu / … Zaštititi od vlage.
	IT	Manipolare e conservare in atmosfera di gas inerte/…. Tenere al riparo dall'umidità.
	LV	Saturu izmantot un glabāt tikai inertas gāzes vidē/… Sargāt no mitruma.
	LT	Turinį tvarkyti ir laikyti inertinėse dujose/ …Saugoti nuo drėgmės.
	HU	Tartalma inert gázban / … használandó és tárolandó. Nedvességtől védendő.
	MT	Uża u aħżen il-kontenut taħt gass inerti /…. Ipproteġi mill-umdità.
	NL	Inhoud onder inert gas/… gebruiken en bewaren. Tegen vocht beschermen.
	PL	Używać i przechowywać zawartość w atmosferze obojętnego gazu /…. Chronić przed wilgocią.
	PT	Manusear e armazenar o conteúdo em atmosfera de gás inerte/…. Manter ao abrigo da humidade.
	RO	A se manipula și a se depozita conținutul sub un gaz inert/…. A se proteja de umiditate.
	SK	Manipulujte s obsahom a skladujte ho v prostredí s inertným plynom/… Chráňte pred vlhkosťou.
	SL	Ravnati z vsebino in jo hraniti v ustreznem inertnem plinu/…. Zaščititi pred vlago.
	FI	Käsittele ja varastoi sisältö inertissä kaasussa /…. Suojaa kosteudelta.
	SV	Hantera och förvara innehållet under inert gas/ …. Skyddas från fukt.

▼B

1.3 lentelė

Atsargumo frazės – atoveikis

P301	Kalba	
	BG	ПРИ ПОГЛЪЩАНЕ:
	ES	EN CASO DE INGESTIÓN:
	CS	PŘI POŽITÍ:
	DA	I TILFÆLDE AF INDTAGELSE:
	DE	BEI VERSCHLUCKEN:
	ET	ALLANEELAMISE KORRAL:
	EL	ΣΕ ΠΕΡΙΠΤΩΣΗ ΚΑΤΑΠΟΣΗΣ:
	EN	IF SWALLOWED:
	FR	EN CAS D'INGESTION:
	GA	MÁ SHLOGTAR:
▼M5	HR	AKO SE PROGUTA:
▼B	IT	IN CASO DI INGESTIONE:
	LV	NORĪŠANAS GADĪJUMĀ:
	LT	PRARIJUS:
	HU	LENYELÉS ESETÉN:
	MT	JEKK JINBELA':
	NL	NA INSLIKKEN:
	PL	W PRZYPADKU POŁKNIĘCIA:
	PT	EM CASO DE INGESTÃO:
	RO	ÎN CAZ DE ÎNGHIȚIRE:
	SK	PO POŽITÍ:
	SL	PRI ZAUŽITJU:
	FI	JOS KEMIKAALIA ON NIELTY:
	SV	VID FÖRTÄRING:

P302	Kalba	
	BG	ПРИ КОНТАКТ С КОЖАТА:
	ES	EN CASO DE CONTACTO CON LA PIEL:
	CS	PŘI STYKU S KŮŽÍ:
	DA	VED KONTAKT MED HUDEN:
	DE	BEI BERÜHRUNG MIT DER HAUT:
	ET	NAHALE SATTUMISE KORRAL:
	EL	ΣΕ ΠΕΡΙΠΤΩΣΗ ΕΠΑΦΗΣ ΜΕ ΤΟ ΔΕΡΜΑ:
	EN	IF ON SKIN:
	FR	EN CAS DE CONTACT AVEC LA PEAU:
	GA	I gCÁS TEAGMHÁLA LEIS AN gCRAICEANN:

▼B

P302	Kalba	
▼M5	HR	U SLUČAJU DODIRA S KOŽOM:
▼B	IT	IN CASO DI CONTATTO CON LA PELLE:
	LV	SASKARĒ AR ĀDU:
	LT	PATEKUS ANT ODOS:
	HU	HA BŐRRE KERÜL:
	MT	F'KAŻ TA' KUNTATT MAL-ĠILDA:
	NL	BIJ CONTACT MET DE HUID:
	PL	W PRZYPADKU KONTAKTU ZE SKÓRĄ:
	PT	SE ENTRAR EM CONTACTO COM A PELE:
	RO	ÎN CAZ DE CONTACT CU PIELEA:
	SK	PRI KONTAKTE S POKOŽKOU:
	SL	PRI STIKU S KOŽO:
	FI	JOS KEMIKAALIA JOUTUU IHOLLE:
	SV	VID HUDKONTAKT:

P303	Kalba	
	BG	ПРИ КОНТАКТ С КОЖАТА (или косата):
	ES	EN CASO DE CONTACTO CON LA PIEL (o el pelo):
	CS	PŘI STYKU S KŮŽÍ (nebo s vlasy):
	DA	VED KONTAKT MED HUDEN (eller håret):
	DE	BEI BERÜHRUNG MIT DER HAUT (oder dem Haar):
	ET	NAHALE (või juustele) SATTUMISE KORRAL:
	EL	ΣΕ ΠΕΡΙΠΤΩΣΗ ΕΠΑΦΗΣ ΜΕ ΤΟ ΔΕΡΜΑ (ή με τα μαλλιά):
	EN	IF ON SKIN (or hair):
	FR	EN CAS DE CONTACT AVEC LA PEAU (ou les cheveux):
	GA	I gCÁS TEAGMHÁLA LEIS AN gCRAICEANN (nó le gruaig):
▼M5	HR	U SLUČAJU DODIRA S KOŽOM (ili kosom):
▼B	IT	IN CASO DI CONTATTO CON LA PELLE (o con i capelli):
	LV	SASKARĒ AR ĀDU (vai matiem):
	LT	PATEKUS ANT ODOS (arba plaukų):
	HU	HA BŐRRE (vagy hajra) KERÜL:

▼B

P303	Kalba	
	MT	F'KAŻ TA' KUNTATT MAL-ĠILDA (jew ix-xagħar):
	NL	BIJ CONTACT MET DE HUID (of het haar):
	PL	W PRZYPADKU KONTAKTU ZE SKÓRĄ (lub z włosami):
	PT	SE ENTRAR EM CONTACTO COM A PELE (ou o cabelo):
	RO	ÎN CAZ DE CONTACT CU PIELEA (sau părul):
	SK	PRI KONTAKTE S POKOŽKOU (alebo vlasmi):
	SL	PRI STIKU S KOŽO (ali lasmi):
	FI	JOS KEMIKAALIA JOUTUU IHOLLE (tai hiuksiin):
	SV	VID HUDKONTAKT (även håret):

P304	Kalba	
	BG	ПРИ ВДИШВАНЕ:
	ES	EN CASO DE INHALACIÓN:
	CS	PŘI VDECHNUTÍ:
	DA	VED INDÅNDING:
	DE	BEI EINATMEN:
	ET	SISSEHINGAMISE KORRAL:
	EL	ΣΕ ΠΕΡΙΠΤΩΣΗ ΕΙΣΠΝΟΗΣ:
	EN	IF INHALED:
	FR	EN CAS D'INHALATION:
	GA	MÁ IONANÁLAÍTEAR:
▼M5	HR	AKO SE UDIŠE:
▼B	IT	IN CASO DI INALAZIONE:
	LV	IEELPOJOT:
	LT	ĮKVĖPUS:
	HU	BELÉLEGZÉS ESETÉN:
	MT	JEKK JINĠIBED MAN-NIFS:
	NL	NA INADEMING:
	PL	W PRZYPADKU DOSTANIA SIĘ DO DRÓG ODDECHOWYCH:
	PT	EM CASO DE INALAÇÃO:
	RO	ÎN CAZ DE INHALARE:
	SK	PO VDÝCHNUTÍ:

▼B

P304	Kalba	
	SL	PRI VDIHAVANJU:
	FI	JOS KEMIKAALIA ON HENGITETTY:
	SV	VID INANDNING:

P305	Kalba	
	BG	ПРИ КОНТАКТ С ОЧИТЕ:
	ES	EN CASO DE CONTACTO CON LOS OJOS:
	CS	PŘI ZASAŽENÍ OČÍ:
	DA	VED KONTAKT MED ØJNENE:
	DE	BEI KONTAKT MIT DEN AUGEN:
	ET	SILMA SATTUMISE KORRAL:
	EL	ΣΕ ΠΕΡΙΠΤΩΣΗ ΕΠΑΦΗΣ ΜΕ ΤΑ ΜΑΤΙΑ:
	EN	IF IN EYES:
	FR	EN CAS DE CONTACT AVEC LES YEUX:
	GA	I gCÁS TEAGMHÁLA LEIS NA SÚILE:
▼M5	HR	U SLUČAJU DODIRA S OČIMA:
▼B	IT	IN CASO DI CONTATTO CON GLI OCCHI:
	LV	IEKĻŪSTOT ACĪS:
	LT	PATEKUS Į AKIS:
	HU	SZEMBE KERÜLÉS ESETÉN:
	MT	JEKK JIDĦOL FL-GĦAJNEJN:
	NL	BIJ CONTACT MET DE OGEN:
	PL	W PRZYPADKU DOSTANIA SIĘ DO OCZU:
	PT	SE ENTRAR EM CONTACTO COM OS OLHOS:
	RO	ÎN CAZ DE CONTACT CU OCHII:
	SK	PO ZASIAHNUTÍ OČÍ:
	SL	PRI STIKU Z OČMI:
	FI	JOS KEMIKAALIA JOUTUU SILMIIN:
	SV	VID KONTAKT MED ÖGONEN:

P306	Kalba	
	BG	ПРИ ПОПАДАНЕ ВЪРХУ ОБЛЕКЛОТО:
	ES	EN CASO DE CONTACTO CON LA ROPA:
	CS	PŘI STYKU S ODĚVEM:
	DA	VED KONTAKT MED TØJET:
	DE	►C5 BEI KONTAKT MIT DER KLEIDUNG: ◄
	ET	RÕIVASTELE SATTUMISE KORRAL:
	EL	ΣΕ ΠΕΡΙΠΤΩΣΗ ΕΠΑΦΗΣ ΜΕ ΤΑ ΡΟΥΧΑ:

▼B

P306	Kalba	
	EN	IF ON CLOTHING:
	FR	EN CAS DE CONTACT AVEC LES VÊTEMENTS:
	GA	I gCÁS TEAGMHÁLA LE hÉADAÍ:
▼M5	HR	U SLUČAJU DODIRA S ODJEĆOM:
▼B	IT	IN CASO DI CONTATTO CON GLI INDUMENTI:
	LV	SASKARĒ AR APĢĒRBU:
	LT	PATEKUS ANT DRABUŽIŲ:
	HU	HA RUHÁRA KERÜL:
	MT	F'KAŻ TA' KUNTATT MA' L-ILBIES:
	NL	NA MORSEN OP KLEDING:
	PL	W PRZYPADKU KONTAKTU Z ODZIEŻĄ:
	PT	SE ENTRAR EM CONTACTO COM A ROUPA:
	RO	ÎN CAZ DE CONTACT CU ÎMBRĂCĂMINTEA:
	SK	PRI KONTAKTE S ODEVOM:
	SL	PRI STIKU Z OBLAČILI:
	FI	JOS KEMIKAALIA JOUTUU VAATTEISIIN:
	SV	VID KONTAKT MED KLÄDERNA:

▼M4

_____

▼B

P308	Kalba	
	BG	ПРИ явна или предполагаема експозиция:
	ES	EN CASO DE exposición manifiesta o presunta:
	CS	PŘI expozici nebo podezření na ni:
	DA	VED eksponering eller mistanke om eksponering:
	DE	BEI Exposition oder falls betroffen
	ET	Kokkupuute või kokkupuutekahtluse korral:
	EL	ΣΕ ΠΕΡΙΠΤΩΣΗ έκθεσης ή πιθανής έκθεσης:
	EN	IF exposed or concerned:
	FR	EN CAS d'exposition prouvée ou suspectée:
	GA	I gCÁS nochta nó má mheastar a bheith nochtaithe:

▼B

P308	Kalba	
▼M5	HR	U SLUČAJU izloženosti ili sumnje na izloženost:
▼B	IT	IN CASO di esposizione o di possibile esposizione:
	LV	Ja saskaras vai saistīts ar:
	LT	Esant sąlyčiui arba jeigu numanomas sąlytis:
	HU	Expozíció vagy annak gyanúja esetén:
	MT	JEKK espost jew konċernat:
	NL	NA (mogelijke) blootstelling:
	PL	W PRZYPADKU narażenia lub styczności:
	PT	EM CASO DE exposição ou suspeita de exposição:
	RO	ÎN CAZ DE expunere sau de posibilă expunere:
	SK	Po expozícii alebo podozrení z nej:
	SL	PRI izpostavljenosti ali sumu izpostavljenosti:
	FI	Altistumisen tapahduttua tai jos epäillään altistumista:
	SV	Vid exponering eller misstanke om exponering:

▼M4

P310	Kalba	
	BG	Незабавно се обадете в ЦЕНТЪР ПО ТОКСИКОЛОГИЯ/на лекар/…
	ES	Llamar inmediatamente a un CENTRO DE TOXICOLOGÍA/médico/…
	CS	Okamžitě volejte TOXIKOLOGICKÉ INFORMAČNÍ STŘEDISKO/lékaře/…
	DA	Ring omgående til en GIFTINFORMATION/læge/…
	DE	Sofort GIFTINFORMATIONSZENTRUM/Arzt/…/anrufen.
	ET	Võtta viivitamata ühendust MÜRGISTUSTEABEKESKUSE/arstiga…
	EL	Καλέστε αμέσως το ΚΕΝΤΡΟ ΔΗΛΗΤΗΡΙΑΣΕΩΝ/γιατρό/…
	EN	Immediately call a POISON CENTER/doctor/…
	FR	Appeler immédiatement un CENTRE ANTIPOISON/un médecin/…
	GA	Cuir glao láithreach ar IONAD NIMHE/ar dhoctúir/…
▼M8	HR	Odmah nazvati CENTAR ZA KONTROLU OTROVANJA/liječnika/…
▼M4	IT	Contattare immediatamente un CENTRO ANTIVELENI/un medico…

▼M4

P310	Kalba	
	LV	Nekavējoties sazinieties ar SAINDĒŠANĀS INFORMĀCIJAS CENTRU/ārstu/…
	LT	Nedelsiant skambinti į APSINUODIJIMŲ KONTROLĖS IR INFORMACIJOS BIURĄ / kreiptis į gydytoją / …
	HU	Azonnal forduljon TOXIKOLÓGIAI KÖZPONTHOZ/orvoshoz/….
	MT	Sejjaħ minnufih ĊENTRU TAL-AVVELENAMENT/tabib/…
	NL	Onmiddellijk een ANTIGIFCENTRUM/arts/… raadplegen.
	PL	Natychmiast skontaktować się z OŚRODKIEM ZATRUĆ/lekarzem.
	PT	Contacte imediatamente um CENTRO DE INFORMAÇÃO ANTIVENENOS/médico/…
	RO	Sunaţi imediat la un CENTRU DE INFORMARE TOXICOLOGICĂ/un medic/…
	SK	Okamžite volajte TOXIKOLOGICKÉ INFORMAČNÉ CENTRUM/lekára/…
	SL	Takoj pokličite CENTER ZA ZASTRUPITVE/zdravnika/…
	FI	Ota välittömästi yhteys MYRKYTYSTIETOKESKUKSEEN/lääkäriin/…
	SV	Kontakta genast GIFTINFORMATIONSCENTRALEN/läkare…

P311	Kalba	
	BG	Обадете се в ЦЕНТЪР ПО ТОКСИКОЛОГИЯ/на лекар/…
	ES	Llamar a un CENTRO DE TOXICOLOGÍA/médico/…
	CS	Volejte TOXIKOLOGICKÉ INFORMAČNÍ STŘEDISKO/lékaře/….
	DA	Ring til en GIFTINFORMATION/læge/…
	DE	GIFTINFORMATIONSZENTRUM/Arzt/…/anrufen.
	ET	Võtta ühendust MÜRGISTUSTEABEKESKUSE/arstiga…
	EL	Καλέστε το ΚΕΝΤΡΟ ΔΗΛΗΤΗΡΙΑΣΕΩΝ/γιατρό/…
	EN	Call a POISON CENTER/doctor/…
	FR	Appeler un CENTRE ANTIPOISON/un médecin/…
	GA	Cuir glao ar IONAD NIMHE/ar dhoctúir/…
▼M8	HR	Nazvati CENTAR ZA KONTROLU OTROVANJA/liječnika/…
▼M4	IT	Contattare un CENTRO ANTIVELENI/un medico/…
	LV	Sazinieties ar SAINDĒŠANĀS INFORMĀCIJAS CENTRU/ārstu/…

▼**M4**

P311	Kalba	
	LT	Skambinti į APSINUODIJIMŲ KONTROLĖS IR INFORMACIJOS BIURĄ / kreiptis į gydytoją / …
	HU	Forduljon TOXIKOLÓGIAI KÖZPONTHOZ/ orvoshoz/….
	MT	Sejjaħ ĊENTRU TAL-AVVELENAMENT/ tabib/…
	NL	Een ANTIGIFCENTRUM/arts/… raadplegen.
	PL	Skontaktować się z OŚRODKIEM ZATRUĆ/ lekarzem/…
	PT	Contacte um CENTRO DE INFORMAÇÃO ANTIVENENOS/médico/…
	RO	Sunaţi la un CENTRU DE INFORMARE TOXICOLOGICĂ//un medic…
	SK	Volajte TOXIKOLOGICKÉ INFORMAČNÉ CENTRUM/lekára/…
	SL	Pokličite CENTER ZA ZASTRUPITVE/zdravnika/…
	FI	Ota yhteys MYRKYTYSTIETOKESKUKSEEN/lääkäriin/…
	SV	Kontakta GIFTINFORMATIONSCENTRALEN/läkare/…

▼**M12**

P312	Kalba	
	BG	При неразположение се обадете в ЦЕНТЪР ПО ТОКСИКОЛОГИЯ/на лекар/…
	ES	Llamar a un CENTRO DE TOXICOLOGÍA / médico/… si la persona se encuentra mal.
	CS	Necítíte-li se dobře, volejte TOXIKOLOGICKÉ INFORMAČNÍ STŘEDISKO / lékaře /… .
	DA	Kontakt GIFTLINJEN/læge/… i tilfælde af ubehag.
	DE	Bei Unwohlsein GIFTINFORMATIONS-ZENTRUM/Arzt/… anrufen.
	ET	Halva enesetunde korral võtta ühendust MÜRGISTUSTEABEKESKUSEGA/arstiga/….
	EL	Καλέστε το ΚΕΝΤΡΟ ΔΗΛΗΤΗΡΙΑΣΕΩΝ/ γιατρό/…, αν αισθανθείτε αδιαθεσία.
	EN	Call a POISON CENTER/doctor/… if you feel unwell.
	FR	Appeler un CENTRE ANTIPOISON/un médecin/… en cas de malaise.
	GA	Cuir glao ar IONAD NIMHE/dochtúir/… má bhraitheann tú tinn.
	HR	U slučaju zdravstvenih tegoba nazvati CENTAR ZA KONTROLU OTROVANJA / liječnika / …
	IT	In caso di malessere, contattare un CENTRO ANTIVELENI/un medico/… .

▼M12

P312	Kalba	
	LV	Sazinieties ar SAINDĒŠANĀS INFORMĀCIJAS CENTRU/ārstu/…, ja jums ir slikta pašsajūta.
	LT	Pasijutus blogai, skambinti į APSINUODIJIMŲ KONTROLĖS IR INFORMACIJOS BIURĄ / kreiptis į gydytoją / …
	HU	Rosszullét esetén forduljon TOXIKOLÓGIAI KÖZPONTHOZ/orvoshoz/….
	MT	Ikkuntattja ĊENTRU TAL-AVVELENAMENT / tabib / … jekk tħossok ma tiflaħx.
	NL	Bij onwel voelen een ANTIGIFCENTRUM/ arts/… raadplegen.
	PL	W przypadku złego samopoczucia skontaktować się z OŚRODKIEM ZATRUĆ/ lekarzem/….
	PT	Caso sinta indisposição, contacte um CENTRO DE INFORMAÇÃO ANTIVENENOS/médico/ … .
	RO	Sunaţi la un CENTRU DE INFORMARE TOXICOLOGICĂ/un medic/… dacă nu vă simţiţi bine.
	SK	Pri zdravotných problémoch volajte NÁRODNÉ TOXIKOLOGICKÉ INFORMAČNÉ CENTRUM/lekára/… .
	SL	Ob slabem počutju pokličite CENTER ZA ZASTRUPITVE/ zdravnika/… .
	FI	Ota yhteys MYRKYTYSTIETOKESKUKSEEN/lääkäriin/…, jos ilmenee pahoinvointia.
	SV	Vid obehag, kontakta GIFTINFORMATIONSCENTRALEN/läkare… .

▼B

P313	Kalba	
	BG	Потърсете медицински съвет/помощ.
	ES	Consultar a un médico.
	CS	Vyhledejte lékařskou pomoc/ošetření.
	DA	Søg lægehjælp.
	DE	Ärztlichen Rat einholen/ärztliche Hilfe hinzuziehen.
	ET	Pöörduda arsti poole.
	EL	Συμβουλευθείτε/Επισκεφθείτε γιατρό.
	EN	Get medical advice/attention.
	FR	Consulter un médecin.
	GA	Faigh comhairle/cúram liachta.
▼M5	HR	Zatražiti savjet/pomoć liječnika.
▼B	IT	Consultare un medico.
	LV	Lūdziet palīdzību mediķiem.
	LT	Kreiptis į gydytoją.

▼B

P313	Kalba	
	HU	Orvosi ellátást kell kérni.
	MT	Ikkonsulta tabib.
	NL	Een arts raadplegen.
	PL	Zasięgnąć porady/zgłosić się pod opiekę lekarza.
	PT	Consulte um médico.
	RO	Consultaţi medicul.
	SK	Vyhľadajte lekársku pomoc/starostlivosť.
	SL	Poiščite zdravniško pomoč/oskrbo.
	FI	Hakeudu lääkäriin.
	SV	Sök läkarhjälp.

P314	Kalba	
	BG	При неразположение потърсете медицински съвет/помощ.
	ES	Consultar a un médico en caso de malestar.
	CS	Necítíte-li se dobře, vyhledejte lékařskou pomoc/ošetření.
	DA	Søg lægehjælp ved ubehag.
	DE	Bei Unwohlsein ärztlichen Rat einholen/ärztliche Hilfe hinzuziehen.
	ET	Halva enesetunde korral pöörduda arsti poole.
	EL	Συμβουλευθείτε/Επισκεφθείτε γιατρό εάν αισθανθείτε αδιαθεσία.
	EN	Get medical advice/attention if you feel unwell.
	FR	Consulter un médecin en cas de malaise.
	GA	Faigh comhairle/cúram liachta má bhraitheann tú tinn.
▼M5	HR	U slučaju zdravstvenih tegoba zatražiti savjet/pomoć liječnika.
▼B	IT	In caso di malessere, consultare un medico.
	LV	Lūdziet palīdzību mediķiem, ja jums ir slikta pašsajūta.
	LT	Pasijutus blogai, kreiptis į gydytoją.
	HU	Rosszullét esetén orvosi ellátást kell kérni.
	MT	Ikkonsulta tabib jekk tħossok ma tiflaħx.
	NL	Bij onwel voelen een arts raadplegen.
	PL	W przypadku złego samopoczucia zasięgnąć porady/zgłosić się pod opiekę lekarza.

▼B

P314	Kalba	
	PT	Em caso de indisposição, consulte um médico.
	RO	Consultaţi medicul, dacă nu vă simţiţi bine.
	SK	Ak pociťujete zdravotné problémy, vyhľadajte lekársku pomoc/starostlivosť.
	SL	Ob slabem počutju poiščite zdravniško pomoč/oskrbo.
	FI	Hakeudu lääkäriin, jos ilmenee pahoinvointia.
	SV	Sök läkarhjälp vid obehag

P315	Kalba	
	BG	Незабавно потърсете медицински съвет/помощ.
	ES	Consultar a un médico inmediatamente.
	CS	Okamžitě vyhledejte lékařskou pomoc/ošetření.
	DA	Søg omgående lægehjælp.
	DE	Sofort ärztlichen Rat einholen/ärztliche Hilfe hinzuziehen.
	ET	Pöörduda viivitamata arsti poole.
	EL	Συμβουλευθείτε/Επισκεφθείτε αμέσως γιατρό.
	EN	Get immediate medical advice/attention.
	FR	Consulter immédiatement un médecin.
	GA	Faigh comhairle/cúram liachta láithreach.

▼M5

	HR	Hitno zatražiti savjet/pomoć liječnika.

▼B

	IT	Consultare immediatamente un medico.
	LV	Nekavējoties lūdziet palīdzību mediķiem.
	LT	Nedelsiant kreiptis į gydytoją.
	HU	Azonnal orvosi ellátást kell kérni.
	MT	Ikkonsulta tabib minnufih.
	NL	Onmiddellijk een arts raadplegen.
	PL	Natychmiast zasięgnąć porady/zgłosić się pod opiekę lekarza.
	PT	Consulte imediatamente um médico.
	RO	Consultaţi imediat medicul.

▼B

P315	Kalba	
	SK	Okamžite vyhľadajte lekársku pomoc/ starostlivosť.
	SL	Takoj poiščite zdravniško pomoč/oskrbo.
	FI	Hakeudu välittömästi lääkäriin.
	SV	Sök omedelbart läkarhjälp.

P320	Kalba	
	BG	Спешна нужда от специализирано лечение (вж… на този етикет).
	ES	Se necesita urgentemente un tratamiento específico (ver … en esta etiqueta).
	CS	Je nutné odborné ošetření (viz … na tomto štítku).
	DA	Særlig behandling straks påkrævet (se … på denne etiket).
	DE	Besondere Behandlung dringend erforderlich (siehe … auf diesem Kennzeichnungsetikett).
	ET	Nõuab viivitamatut eriravi (vt … käesoleval etiketil).
	EL	Χρειάζεται επειγόντως ειδική αγωγή (βλέπε … στην ετικέτα).
	EN	Specific treatment is urgent (see … on this label).
	FR	Un traitement spécifique est urgent (voir … sur cette étiquette).
	GA	Tá sé práinneach go bhfaightear cóir leighis ar leith (féach … ar an lipéad seo).
▼M5	HR	Hitno je potrebna posebna liječnička obrada (vidi … na ovoj naljepnici).
▼B	IT	Trattamento specifico urgente (vedere……. su questa etichetta).
	LV	Steidzami nepieciešama īpaša medicīniskā palīdzība (skat. … uz šīs etiķetes).
	LT	Būtinas skubus specialus gydymas (žr. … šioje etiketėje).
	HU	Sürgős szakellátás szükséges (lásd … a címkén).
	MT	Trattament speċifiku hu urġenti (ara … fuq din it-tikketta).
	NL	Specifieke behandeling dringend vereist (zie … op dit etiket).
	PL	Pilnie zastosować określone leczenie (patrz … na etykiecie).
	PT	É urgente um tratamento específico (ver … no presente rótulo).
	RO	Un tratament specific este urgent (a se vedea … de pe această etichetă).
	SK	Odborné ošetrenie je naliehavé (pozri … na etikete).

▼B

P320	Kalba	
	SL	Posebno zdravljenje je nujno (glejte … na tej etiketi).
	FI	Erityishoitoa tarvitaan välittömästi (katso … pakkauksen merkinnöissä).
	SV	Särskild behandling krävs omedelbart (se … på etiketten).

P321	Kalba	
	BG	Специализирано лечение (вж… на този етикет).
	ES	Se necesita un tratamiento específico (ver … en esta etiqueta).
	CS	Odborné ošetření (viz … na tomto štítku).
	DA	Særlig behandling (se … på denne etiket).
	DE	Besondere Behandlung (siehe … auf diesem Kennzeichnungsetikett).
	ET	Nõuab eriravi (vt … käesoleval etiketil).
	EL	Χρειάζεται ειδική αγωγή (βλέπε … στην ετικέτα).
	EN	Specific treatment (see … on this label).
	FR	Traitement spécifique (voir … sur cette étiquette).
	GA	Cóir liachta ar leith (féach … ar an lipéad seo).
▼M5	HR	Potrebna je posebna liječnička obrada (vidi … na ovoj naljepnici).
▼B	IT	Trattamento specifico (vedere …….su questa etichetta).
	LV	Īpaša medicīniskā palīdzība (skat. … uz šīs etiķetes).
	LT	Specialus gydymas (žr. … šioje etiketėje).
	HU	Szakellátás (lásd … a címkén).
	MT	Trattament speċifiku (ara … fuq din it-tikketta).
	NL	Specifieke behandeling vereist (zie … op dit etiket).
	PL	Zastosować określone leczenie (patrz … na etykiecie).
	PT	Tratamento específico (ver … no presente rótulo).
	RO	Tratament specific (a se vedea … de pe această etichetă).
	SK	Odborné ošetrenie (pozri … na etikete).
	SL	Posebno zdravljenje (glejte … na tej etiketi).
	FI	Erityishoitoa tarvitaan (katso … pakkauksen merkinnöissä).
	SV	Särskild behandling (se … på etiketten).

▼M4

_____

▼B

P330	Kalba	
	BG	Изплакнете устата.
	ES	Enjuagarse la boca.
	CS	Vypláchněte ústa.
	DA	Skyl munden.
	DE	Mund ausspülen.
	ET	Loputada suud.
	EL	Ξεπλύνετε το στόμα.
	EN	Rinse mouth.
	FR	Rincer la bouche.
	GA	Sruthlaítear an béal.
▼M5	HR	Isprati usta.
▼B	IT	Sciacquare la bocca.
	LV	Izskalot muti.
	LT	Išskalauti burną.
	HU	A szájat ki kell öblíteni.
	MT	Laħlaħ ħalqek.
	NL	De mond spoelen.
	PL	Wypłukać usta.
	PT	Enxaguar a boca.
	RO	Clătiţi gura.
	SK	Vypláchnite ústa.
	SL	Izprati usta.
	FI	Huuhdo suu.
	SV	Skölj munnen.

P331	Kalba	
	BG	НЕ предизвиквайте повръщане.
	ES	NO provocar el vómito.
	CS	NEVYVOLÁVEJTE zvracení.
	DA	Fremkald IKKE opkastning.
	DE	KEIN Erbrechen herbeiführen.
	ET	MITTE kutsuda esile oksendamist.
	EL	ΜΗΝ προκαλέσετε εμετό.
	EN	Do NOT induce vomiting.
	FR	NE PAS faire vomir.
	GA	NÁ spreagtar urlacan.
▼M5	HR	NE izazivati povraćanje.
▼B	IT	NON provocare il vomito.
	LV	NEIZRAISĪT vemšanu.
	LT	NESKATINTI vėmimo.

▼B

P331	Kalba	
	HU	TILOS hánytatni.
	MT	TIPPROVOKAX ir-remettar.
	NL	GEEN braken opwekken.
	PL	NIE wywoływać wymiotów.
	PT	NÃO provocar o vómito.
	RO	NU provocaţi voma.
	SK	Nevyvolávajte zvracanie.
	SL	NE izzvati bruhanja.
	FI	EI saa oksennuttaa.
	SV	Framkalla INTE kräkning.

P332	Kalba	
	BG	При поява на кожно дразнене:
	ES	En caso de irritación cutánea:
	CS	Při podráždění kůže:
	DA	Ved hudirritation:
	DE	Bei Hautreizung:
	ET	Nahaärrituse korral:
	EL	Εάν παρατηρηθεί ερεθισμός του δέρματος:
	EN	If skin irritation occurs:
	FR	En cas d'irritation cutanée:
	GA	I gcás greannú craicinn:
▼M5	HR	U slučaju nadražaja kože:
▼B	IT	In caso di irritazione della pelle:
	LV	Ja rodas ādas iekaisums:
	LT	Jeigu sudirginama oda:
	HU	Bőrirritáció esetén:
	MT	Jekk ikun hemm irritazzjoni tal-ġilda:
	NL	Bij huidirritatie:
	PL	W przypadku wystąpienia podrażnienia skóry:
	PT	Em caso de irritação cutânea:
	RO	În caz de iritare a pielii:
	SK	Ak sa prejaví podráždenie pokožky:
	SL	Če nastopi draženje kože:
	FI	Jos ilmenee ihoärsytystä:
	SV	Vid hudirritation:

P333	Kalba	
	BG	При поява на кожно дразнене или обрив на кожата:
	ES	En caso de irritación o erupción cutánea:
	CS	Při podráždění kůže nebo vyrážce:
	DA	Ved hudirritation eller udslet:

▼B

P333	Kalba	
	DE	Bei Hautreizung oder -ausschlag:
	ET	►C5 Nahaärrituse või lööbe korral: ◄
	EL	Εάν παρατηρηθεί ερεθισμός του δέρματος ή εμφανιστεί εξάνθημα:
	EN	If skin irritation or rash occurs:
	FR	En cas d'irritation ou d'éruption cutanée:
	GA	I gcás greannú nó grís craicinn:
▼M5	HR	U slučaju nadražaja ili osipa na koži:
▼B	IT	In caso di irritazione o eruzione della pelle:
	LV	Ja rodas ādas iekaisums vai izsitumi:
	LT	Jeigu sudirginama oda arba ją išberia.
	HU	Bőrirritáció vagy kiütések megjelenése esetén:
	MT	Jekk ikun hemm irritazzjoni jew raxx tal-ġilda:
	NL	Bij huidirritatie of uitslag:
	PL	W przypadku wystąpienia podrażnienia skóry lub wysypki:
	PT	Em caso de irritação ou erupção cutânea:
	RO	În caz de iritare a pielii sau de erupţie cutanată:
	SK	Ak sa prejaví podráždenie pokožky alebo sa vytvoria vyrážky:
	SL	Če nastopi draženje kože ali se pojavi izpuščaj:
	FI	Jos ilmenee ihoärsytystä tai ihottumaa:
	SV	Vid hudirritation eller utslag:

▼M12

P334	Kalba	
	BG	Потопете в хладка вода [или сложете мокри компреси].
	ES	Sumergir en agua fría [o envolver en vendas húmedas].
	CS	Ponořte do studené vody [nebo zabalte do vlhkého obvazu].
	DA	Hold under koldt vand [eller anvend våde omslag].
	DE	In kaltes Wasser tauchen [oder nassen Verband anlegen].
	ET	Hoida jahedas vees [või panna peale niiske kompress].
	EL	Βυθίστε σε δροσερό νερό [ή τυλίξτε με βρεγμένους επιδέσμους].
	EN	Immerse in cool water [or wrap in wet bandages].
	FR	Rincer à l'eau fraîche [ou poser une compresse humide].
	GA	Tum in uisce fionnuar [nó cuir bréid fliuch air].
	HR	Uroniti u hladnu vodu [ili omotati vlažnim zavojem].
	IT	Immergere in acqua fredda [o avvolgere con un bendaggio umido].

▼M12

P334	Kalba	
	LV	Iegremdēt vēsā ūdenī [vai ietīt mitros apsējos].
	LT	Įmerkti į vėsų vandenį [arba apvynioti šlapiais tvarsčiais].
	HU	Hideg vízzel [vagy nedves kötéssel] kell hűteni.
	MT	Daħħal fl-ilma kiesaħ [jew kebbeb f'faxex imxarrbin].
	NL	In koud water onderdompelen [of nat verband aanbrengen].
	PL	Zanurzyć w zimnej wodzie [lub owinąć mokrym bandażem].
	PT	Mergulhar em água fria [ou aplicar compressas húmidas].
	RO	Introduceţi în apă rece [sau acoperiţi cu o compresă umedă].
	SK	Ponorte do studenej vody [alebo obviažte mokrými obväzmi].
	SL	Potopiti v hladno vodo [ali zaviti v mokre povoje].
	FI	Upota kylmään veteen [tai kääri märkiin siteisiin].
	SV	Skölj under kallt vatten [eller använd våta omslag].

▼B

P335	Kalba	
	BG	Отстранете от кожата посипаните частици.
	ES	Sacudir las partículas que se hayan depositado en la piel.
	CS	Volné částice odstraňte z kůže.
	DA	Børst løse partikler bort fra huden.
	DE	Lose Partikel von der Haut abbürsten.
	ET	Pühkida lahtised osakesed nahalt maha.
	EL	Αφαιρέστε προσεκτικά τα σωματίδια που έχουν μείνει στο δέρμα.
	EN	Brush off loose particles from skin.
	FR	Enlever avec précaution les particules déposées sur la peau.
	GA	Glan cáithníní scaoilte den chraiceann.
▼M5	HR	Izmesti zaostale čestice s kože.
▼B	IT	Rimuovere le particelle depositate sulla pelle.
	LV	Noberzt no ādas nepiestiprinātās daļiņas.
	LT	Neprilipusias daleles nuvalyti nuo odos.
	HU	A bőrre lazán tapadó szemcséket óvatosan le kell kefélni.
	MT	Farfar il-frak mhux imwaħħla minn fuq il-ġilda.
	NL	Losse deeltjes van de huid afvegen.

▼B

P335	Kalba	
	PL	Nie związaną pozostałość strzepnąć ze skóry.
	PT	Sacudir da pele as partículas soltas.
	RO	Îndepărtaţi particulele depuse pe piele.
	SK	Z pokožky oprášte sypké čiastočky.
	SL	S krtačo odstraniti razsute delce s kože.
	FI	Poista irtohiukkaset iholta.
	SV	Borsta bort lösa partiklar från huden.

P336	Kalba	
	BG	Размразете замръзналите части в хладка вода. Не разтривайте засегнатото място.
	ES	Descongelar las partes heladas con agua tibia. No frotar la zona afectada.
	CS	Omrzlá místa ošetřete vlažnou vodou. Postižené místo netřete.
	DA	Forsigtig opvarmning af frostskadede legemsdele i lunkent vand. Gnid ikke det angrebne område.
	DE	Vereiste Bereiche mit lauwarmem Wasser auftauen. Betroffenen Bereich nicht reiben.
	ET	Sulatada külmunud piirkonnad leige veega. Kannatada saanud piirkonda mitte hõõruda.
	EL	Ξεπαγώστε τα παγωμένα μέρη με χλιαρό νερό. Μην τρίβετε την περιοχή που πάγωσε.
	EN	Thaw frosted parts with lukewarm water. Do no rub affected area.
	FR	Dégeler les parties gelées avec de l'eau tiède. Ne pas frotter les zones touchées.
	GA	Leáigh codanna sioctha le huisce alabhog. Ná cuimil an réimse lena mbaineann.
▼M5	HR	Zamrznute dijelove odmrznuti mlakom vodom. Ne trljati oštećeno mjesto.
▼B	IT	Sgelare le parti congelate usando acqua tiepida. Non sfregare la parte interessata.
	LV	Atkausēt sasalušās daļas ar remdenu ūdeni. Skarto zonu neberzt.
	LT	Prišalusias daleles atitirpinti drungnu vandeniu. Netrinti paveiktos zonos.
	HU	A fagyott részeket langyos vízzel fel kell melegíteni. Tilos az érintett terület dörzsölése.
	MT	Ħoll il-partijiet kiesħa bl-ilma fietel. Toġħrokx il-parti affettwata.

▼B

P336	Kalba	
	NL	Bevroren lichaamsdelen met lauw water ontdooien. Niet wrijven op de betrokken plaatsen.
	PL	Rozmrozić oszronione obszary letnią wodą. Nie trzeć oszronionego obszaru.
	PT	Derreter as zonas congeladas com água morna. Não friccionar a zona afectada.
	RO	Dezgheţaţi părţile degerate cu apă călduţă. Nu frecaţi zona afectată.
	SK	Zmrznuté časti ošetrite vlažnou vodou. Postihnuté miesto netrite.
	SL	Zamrznjene dele odtaliti z mlačno vodo. Ne drgniti prizadetega mesta.
	FI	Sulata jäätyneet alueet haalealla vedellä. Vahingoittunutta aluetta ei saa hangata.
	SV	Värm det köldskadade området med ljummet vatten. Gnid inte det skadade området.

P337	Kalba	
	BG	При продължително дразнене на очите:
	ES	Si persiste la irritación ocular:
	CS	Přetrvává-li podráždění očí:
	DA	Ved vedvarende øjenirritation:
	DE	Bei anhaltender Augenreizung:
	ET	Kui silmade ärritus ei möödu:
	EL	Εάν δεν υποχωρεί ο οφθαλμικός ερεθισμός:
	EN	If eye irritation persists:
	FR	Si l'irritation oculaire persiste:
	GA	Má mhaireann an greannú súile:
▼M5	HR	Ako nadražaj oka ne prestaje:
▼B	IT	Se l'irritazione degli occhi persiste:
	LV	Ja acu iekaisums nepāriet:
	LT	Jei akių dirginimas nepraeina:
	HU	Ha a szemirritáció nem múlik el:
	MT	Jekk l-irritazzjoni ta' l-għajnejn tibqa':
	NL	Bij aanhoudende oogirritatie:
	PL	przypadku utrzymywania się działania drażniącego na oczy:
	PT	Caso a irritação ocular persista:
	RO	Dacă iritarea ochilor persistă:
	SK	Ak podráždenie očí pretrváva:
	SL	Če draženje oči ne preneha:

▼B

P337	Kalba	
	FI	Jos silmä-ärsytys jatkuu:
	SV	Vid bestående ögonirritation:

P338	Kalba	
	BG	Свалете контактните лещи, ако има такива и доколкото това е възможно. Продължете с изплакването.
	ES	Quitar las lentes de contacto, si lleva y resulta fácil. Seguir aclarando.
	CS	Vyjměte kontaktní čočky, jsou-li nasazeny a pokud je lze vyjmout snadno. Pokračujte ve vyplachování.
	DA	Fjern eventuelle kontaktlinser, hvis dette kan gøres let. Fortsæt skylning.
	DE	Eventuell Vorhandene Kontaktlinsen nach Möglichkeit entfernen. Weiter ausspülen.
	ET	Eemaldada kontaktläätsed, kui neid kasutatakse ja kui neid on kerge eemaldada. Loputada veel kord.
	EL	Εάν υπάρχουν φακοί επαφής, αφαιρέστε τους, εφόσον είναι εύκολο. Συνεχίστε να ξεπλένετε.
	EN	Remove contact lenses, if present and easy to do. Continue rinsing.
	FR	Enlever les lentilles de contact si la victime en porte et si elles peuvent être facilement enlevées. Continuer à rincer.
	GA	Tóg amach na tadhall-lionsaí, más ann dóibh agus más furasta é sin a dhéanamh. Lean den sruthlú.
▼M5	HR	Ukloniti kontaktne leće ukoliko ih nosite i ako se one lako uklanjaju. Nastaviti ispiranje.
▼B	IT	Togliere le eventuali lenti a contatto se è agevole farlo. Continuare a sciacquare.
	LV	Izņemiet kontaktlēcas, ja tās ir ievietotas un to ir viegli izdarīt. Turpiniet skalot.
	LT	Išimti kontaktinius lęšius, jeigu jie yra ir jeigu lengvai galima tai padaryti. Toliau plauti akis.
	HU	Adott esetben kontaktlencsék eltávolítása, ha könnyen megoldható. Az öblítés folytatása.
	MT	Neħħi l-lentijiet tal-kuntatt, jekk ikun hemm u jkunu faċli biex tneħħihom. Kompli laħlaħ.
	NL	Contactlenzen verwijderen, indien mogelijk. Blijven spoelen.
	PL	Wyjąć soczewki kontaktowe, jeżeli są i można je łatwo usunąć. Nadal płukać.
	PT	Se usar lentes de contacto, retire-as, se tal lhe for possível. Continue a enxaguar.

▼B

P338	Kalba	
	RO	Scoateţi lentilele de contact, dacă este cazul şi dacă acest lucru se poate face cu uşurinţă. Continuaţi să clătiţi.
	SK	Ak používate kontaktné šošovky a ak je to možné, odstráňte ich. Pokračujte vo vyplachovaní.
	SL	Odstranite kontaktne leče, če jih imate in če to lahko storite brez težav. Nadaljujte z izpiranjem.
	FI	Poista piilolinssit, jos sen voi tehdä helposti. Jatka huuhtomista.
	SV	Ta ur eventuella kontaktlinser om det går lätt. Fortsätt att skölja.

▼M4

P340	Kalba	
	BG	Изведете лицето на чист въздух и го поставете в позиция, улесняваща дишането.
	ES	Transportar a la persona al aire libre y mantenerla en una posición que le facilite la respiración.
	CS	Přeneste osobu na čerstvý vzduch a ponechte ji v poloze usnadňující dýchání.
	DA	Flyt personen til et sted med frisk luft og sørg for, at vejrtrækningen lettes.
	DE	Die Person an die frische Luft bringen und für ungehinderte Atmung sorgen.
	ET	Toimetada isik värske õhu kätte ja hoida asendis, mis võimaldab kergesti hingata.
	EL	Μεταφέρετε τον παθόντα στον καθαρό αέρα και αφήστε τον να ξεκουραστεί σε στάση που διευκολύνει την αναπνοή.
	EN	Remove person to fresh air and keep comfortable for breathing.
	FR	Transporter la personne à l'extérieur et la maintenir dans une position où elle peut confortablement respirer.
	GA	Tabhair an duine amach faoin aer úr agus coinnigh é i riocht ina bhféadfadh sé anáil a tharraingt go réidh.

▼M8

	HR	Premjestiti osobu na svježi zrak i postaviti ju u položaj koji olakšava disanje.

▼M4

	IT	Trasportare l'infortunato all'aria aperta e mantenerlo a riposo in posizione che favorisca la respirazione.
	LV	Nogādāt cietušo svaigā gaisā un nodrošināt netraucētu elpošanu.
	LT	Išnešti nukentėjusįjį į gryną orą; jam būtina patogi padėtis, leidžianti laisvai kvėpuoti.

▼M4

P340	Kalba	
	HU	Az érintett személyt friss levegőre kell vinni, és olyan nyugalmi testhelyzetbe kell helyezni, hogy könnyen tudjon lélegezni.
	MT	Qiegħed lill-persuna għall-arja friska f'pożizzjoni komda biex tieħu n-nifs.
	NL	De persoon in de frisse lucht brengen en ervoor zorgen dat deze gemakkelijk kan ademen.
	PL	Wyprowadzić lub wynieść poszkodowanego na świeże powietrze i zapewnić mu warunki do swobodnego oddychania.
	PT	Retirar a pessoa para uma zona ao ar livre e mantê-la numa posição que não dificulte a respiração.
	RO	Transportaţi persoana la aer liber şi menţineţi-o într-o poziţie confortabilă pentru respiraţie.
	SK	Presuňte osobu na čerstvý vzduch a umožnite jej pohodlne dýchať.
	SL	Prenesti osebo na svež zrak in jo pustiti v udobnem položaju, ki olajša dihanje.
	FI	Siirrä henkilö raittiiseen ilmaan ja varmista vaivaton hengitys.
	SV	Flytta personen till frisk luft och se till att andningen underlättas.

———————

▼B

P342	Kalba	
	BG	При симптоми на затруднено дишане:
	ES	En caso de síntomas respiratorios:
	CS	Při dýchacích potížích:
	DA	Ved luftvejssymptomer:
	DE	Bei Symptomen der Atemwege:
	ET	Hingamisteede probleemide ilmnemise korral:
	EL	Εάν παρουσιάζονται αναπνευστικά συμπτώματα:
	EN	If experiencing respiratory symptoms:
	FR	En cas de symptômes respiratoires:
	GA	I gcás siomptóm riospráide:
▼M5	HR	Pri otežanom disanju:
▼B	IT	In caso di sintomi respiratori:
	LV	Ja rodas elpošanas traucējumu simptomi:
	LT	►C5 Jeigu pasireiškia kvėpavimo sutrikimo simptomai: ◄
	HU	Légzési problémák esetén:
	MT	Jekk tkun qed tbati minn sintomi respiratorji:
	NL	Bij ademhalingssymptomen:

▼B

P342	Kalba	
	PL	W przypadku wystąpienia objawów ze strony układu oddechowego:
	PT	Em caso de sintomas respiratórios:
	RO	În caz de simptome respiratorii:
	SK	Pri sťaženom dýchaní:
	SL	Pri respiratornih simptomih:
	FI	Jos ilmenee hengitysoireita:
	SV	Vid besvär i luftvägarna:

▼M4

_____

▼B

P351	Kalba	
	BG	Промивайте внимателно с вода в продължение на няколко минути.
	ES	Aclarar cuidadosamente con agua durante varios minutos.
	CS	Několik minut opatrně oplachujte vodou.
	DA	Skyl forsigtigt med vand i flere minutter.
	DE	Einige Minuten lang behutsam mit Wasser ausspülen.
	ET	Loputada mitme minuti jooksul ettevaatlikult veega.
	EL	Ξεπλύνετε προσεκτικά με νερό για αρκετά λεπτά.
	EN	Rinse cautiously with water for several minutes.
	FR	Rincer avec précaution à l'eau pendant plusieurs minutes.
	GA	Sruthlaítear go faichilleach le huisce ar feadh roinnt nóiméad.
▼M5	HR	Oprezno ispirati vodom nekoliko minuta.
▼B	IT	Sciacquare accuratamente per parecchi minuti.
	LV	Uzmanīgi skalot ar ūdeni vairākas minūtes.
	LT	Atsargiai plauti vandeniu kelias minutes.
	HU	Óvatos öblítés vízzel több percen keresztül.
	MT	Laħlaħ b'attenzjoni bl-ilma għal diversi minuti.
	NL	Voorzichtig afspoelen met water gedurende een aantal minuten.
	PL	Ostrożnie płukać wodą przez kilka minut.
	PT	Enxaguar cuidadosamente com água durante vários minutos.

▼B

P351	Kalba	
	RO	Clătiţi cu atenţie cu apă, timp de mai multe minute.
	SK	Opatrne niekoľko minút oplachujte vodou.
	SL	Previdno izpirati z vodo nekaj minut.
	FI	Huuhdo huolellisesti vedellä usean minuutin ajan.
	SV	Skölj försiktigt med vatten i flera minuter.

▼M4

P352	Kalba	
	BG	Измийте обилно с вода/…
	ES	Lavar con abundante agua/…
	CS	Omyjte velkým množstvím vody/…
	DA	Vask med rigeligt vand/…
	DE	Mit viel Wasser/…/waschen.
	ET	Pesta rohke veega/…
	EL	Πλύντε με άφθονο νερό/…
	EN	Wash with plenty of water/…
	FR	Laver abondamment à l'eau/…
	GA	Nigh le neart uisce/…
▼M8	HR	Oprati velikom količinom vode/…
▼M4	IT	Lavare abbondantemente con acqua/…
	LV	Nomazgāt ar lielu ūdens/.. daudzumu.
	LT	Plauti dideliu vandens kiekiu / …
	HU	Lemosás bő vízzel/….
	MT	Baħbaħ b'ħafna ilma/…
	NL	Met veel water/… wassen.
	PL	Umyć dużą ilością wody/…
	PT	Lavar abundantemente com água/…
	RO	Spălaţi cu multă apă/…
	SK	Umyte veľkým množstvom vody/…
	SL	Umiti z veliko vode/…
	FI	Pese runsaalla vedellä/…
	SV	Tvätta med mycket vatten/…

▼**M12**

P353	Kalba	
	BG	Облейте кожата с вода [или вземете душ].
	ES	Enjuagar la piel con agua [o ducharse].
	CS	Opláchněte kůži vodou [nebo osprchujte].
	DA	Skyl [eller brus] huden med vand.
	DE	Haut mit Wasser abwaschen [oder duschen].
	ET	Loputada nahka veega [või loputada duši all].
	EL	Ξεπλύνετε την επιδερμίδα με νερό [ή στο ντους].
	EN	Rinse skin with water [or shower].
	FR	Rincer la peau à l'eau [ou se doucher].
	GA	Sruthlaítear an craiceann le huisce [nó glac cithfholcadh].
	HR	Isprati kožu vodom [ili tuširanjem].
	IT	Sciacquare la pelle [o fare una doccia].
	LV	Noskalot ādu ar ūdeni [vai iet dušā].
	LT	Odą nuplauti vandeniu [arba čiurkšle].
	HU	A bőrt le kell öblíteni vízzel [vagy zuhanyozás].
	MT	Laħlaħ il-ġilda bl-ilma [jew bix-xawer].
	NL	Huid met water afspoelen [of afdouchen].
	PL	Spłukać skórę pod strumieniem wody [lub prysznicem].
	PT	Enxaguar a pele com água [ou tomar um duche].
	RO	Clătiţi pielea cu apă [sau faceţi duş].
	SK	Pokožku ihneď opláchnite vodou [alebo sprchou].
	SL	Kožo izprati z vodo [ali prho].
	FI	Huuhdo iho vedellä [tai suihkuta].
	SV	Skölj huden med vatten [eller duscha].

▼**B**

P360	Kalba	
	BG	Незабавно облейте замърсеното облекло и кожата обилно с вода, преди да свалите дрехите.
	ES	Aclarar inmediatamente con agua abundante las prendas y la piel contaminadas antes de quitarse la ropa.
	CS	Kontaminovaný oděv a kůži okamžitě omyjte velkým množstvím vody a potom oděv odložte.

▼B

P360	Kalba	
	DA	Skyl omgående tilsmudset tøj og hud med rigeligt vand, før tøjet fjernes.
	DE	Kontaminierte Kleidung und Haut sofort mit viel Wasser abwaschen und danach Kleidung ausziehen.
	ET	Saastunud rõivad ja nahk loputada viivitamata rohke veega ning alles seejärel rõivad eemaldada.
	EL	Ξεπλύνετε αμέσως τα μολυσμένα ρούχα και την επιδερμίδα με άφθονο νερό πριν αφαιρέσετε τα ρούχα.
	EN	Rinse immediately contaminated clothing and skin with plenty of water before removing clothes.
	FR	Rincer immédiatement et abondamment avec de l'eau les vêtements contaminés et la peau avant de les enlever.
	GA	Sruthlaítear éadaí éillithe agus an craiceann láithreach le neart uisce sula mbaineann an duine na héadaí de.
▼M5	HR	Odmah isprati zagađenu odjeću i kožu velikom količinom vode prije uklanjanja odjeće.
▼B	IT	Sciacquare immediatamente e abbondantemente gli indumenti contaminati e la pelle prima di togliersi gli indumenti.
	LV	Nekavējoties noskalot piesārņoto apģērbu un skarto ādu ar lielu daudzumu ūdens pirms apģērba novilkšanas.
	LT	Prieš nuvelkant užterštus drabužius, nedelsiant juos ir odą nuplauti dideliu kiekiu vandens.
	HU	A ruhák levetése előtt a szennyezett ruházatot és a bőrt bő vízzel azonnal le kell öblíteni.
	MT	Laħlaħ mall-ewwel l-ilbies ikkontaminat u l-ġilda b'ħafna ilma qabel ma tneħħi l-ilbies.
	NL	Verontreinigde kleding en huid onmiddellijk met veel water afspoelen en pas daarna kleding uittrekken.
	PL	Natychmiast spłukać zanieczyszczoną odzież i skórę dużą ilością wody przed zdjęciem odzieży.
	PT	Enxaguar imediatamente com muita água a roupa e a pele contaminadas antes de se despir.
	RO	Clătiți imediat îmbrăcămintea contaminată și pielea cu multă apă, înainte de scoaterea îmbrăcămintei.

▼B

P360	Kalba	
	SK	Kontaminovaný odev a pokožku ihneď opláchnite veľkým množstvom vody a potom odev odstráňte.
	SL	Takoj izprati kontaminirana oblačila in kožo z veliko vode pred odstranitvijo oblačil.
	FI	Huuhdo saastunut vaatetus ja iho välittömästi runsaalla vedellä ennen vaatetuksen riisumista.
	SV	Skölj genast nedstänkta kläder och hud med mycket vatten innan du tar av dig kläderna.

▼M4

P361	Kalba	
	BG	Незабавно свалете цялото замърсено облекло.
	ES	Quitar inmediatamente todas las prendas contaminadas.
	CS	Veškeré kontaminované části oděvu okamžitě svlékněte.
	DA	Alt tilsmudset tøj tages straks af.
	DE	Alle kontaminierten Kleidungsstücke sofort ausziehen.
	ET	Võtta viivitamata seljast kõik saastunud rõivad.
	EL	Βγάλτε αμέσως όλα τα μολυσμένα ρούχα.
	EN	Take off immediately all contaminated clothing.
	FR	Enlever immédiatement tous les vêtements contaminés.
	GA	Bain díot láithreach na héadaí éillithe go léir.
▼M8	HR	Odmah skinuti svu zagađenu odjeću.
▼M4	IT	Togliere immediatamente tutti gli indumenti contaminati.
	LV	Novilkt nekavējoties visu piesārņoto apģērbu.
	LT	Nedelsiant nuvilkti visus užterštus drabužius.
	HU	Az összes szennyezett ruhadarabot azonnal el kell távolítani/le kell vetni.
	MT	Neħħi minnufih il-ħwejjeg kontaminati kollha.
	NL	Verontreinigde kleding onmiddellijk uittrekken.
	PL	Natychmiast zdjąć całą zanieczyszczoną odzież.
	PT	Retirar imediatamente toda a roupa contaminada.
	RO	Scoateţi imediat toată îmbrăcămintea contaminată.
	SK	Všetky kontaminované časti odevu okamžite vyzlečte.
	SL	Takoj sleči vsa kontaminirana oblačila.
	FI	Riisu saastunut vaatetus välittömästi.
	SV	Ta omedelbart av alla nedstänkta kläder.

▼**M4**

P362	Kalba	
	BG	Свалете замърсеното облекло.
	ES	Quitar las prendas contaminadas.
	CS	Kontaminovaný oděv svlékněte.
	DA	Alt tilsmudset tøj tages af.
	DE	Kontaminierte Kleidung ausziehen.
	ET	Võtta saastunud rõivad seljast.
	EL	Βγάλτε τα μολυσμένα ρούχα.
	EN	Take off contaminated clothing.
	FR	Enlever les vêtements contaminés.
	GA	Bain díot aon éadaí éillithe.
▼**M8**	HR	Skinuti zagađenu odjeću.
▼**M4**	IT	Togliere gli indumenti contaminati.
	LV	Novilkt piesārņoto apģērbu.
	LT	Nuvilkti užterštus drabužius.
	HU	A szennyezett ruhadarabot le kell vetni.
	MT	Neħħi l-ħwejjeġ kontaminati.
	NL	Verontreinigde kleding uittrekken.
	PL	Zdjąć zanieczyszczoną odzież.
	PT	Retirar a roupa contaminada.
	RO	Scoateţi îmbrăcămintea contaminată.
	SK	Kontaminovaný odev vyzlečte.
	SL	Sleči kontaminirana oblačila.
	FI	Riisu saastunut vaatetus.
	SV	Ta av nedstänkta kläder.

▼**B**

P363	Kalba	
	BG	Изперете замърсеното облекло преди повторна употреба.
	ES	Lavar las prendas contaminadas antes de volver a usarlas.
	CS	Kontaminovaný oděv před opětovným použitím vyperte.
	DA	Tilsmudset tøj skal vaskes, før det kan anvendes igen.
	DE	Kontaminierte Kleidung vor erneutem Tragen waschen.
	ET	Saastunud rõivad enne järgmist kasutamist pesta.
	EL	Πλύνετε τα μολυσμένα ενδύματα πριν τα ξαναχρησιμοποιήσετε.
	EN	Wash contaminated clothing before reuse.
	FR	Laver les vêtements contaminés avant réutilisation.

▼B

P363	Kalba	
	GA	Nigh éadaí éillithe sula ndéanfar iad a athúsáid.
▼M5	HR	Oprati zagađenu odjeću prije ponovne uporabe.
▼B	IT	Lavare gli indumenti contaminati prima di indossarli nuovamente.
	LV	Pirms atkārtotas lietošanas piesārņoto apģērbu izmazgāt.
	LT	Užterštus drabužius išskalbti prieš vėl juos apsivelkant.
	HU	A szennyezett ruhát újbóli használat előtt ki kell mosni.
	MT	Aħsel il-ħwejjeġ kontaminati qabel terġa' tużahom.
	NL	Verontreinigde kleding wassen alvorens deze opnieuw te gebruiken.
	PL	Wyprać zanieczyszczoną odzież przed ponownym użyciem.
	PT	Lavar a roupa contaminada antes de a voltar a usar.
	RO	Spălaţi îmbracămintea contaminată, înainte de reutilizare.
	SK	Kontaminovaný odev pred ďalším použitím vyperte.
	SL	Kontaminirana oblačila oprati pred ponovno uporabo.
	FI	Pese saastunut vaatetus ennen uudelleenkäyttöä.
	SV	Nedstänkta kläder ska tvättas innan de används igen.

▼M4

P364	Kalba	
	BG	И го изперете преди повторна употреба.
	ES	Y lavarlas antes de volver a usarlas.
	CS	A před opětovným použitím vyperte.
	DA	Og vaskes inden genanvendelse.
	DE	Und vor erneutem Tragen waschen.
	ET	Ja pesta enne korduskasutust.
	EL	Και πλύντε τα πριν τα ξαναχρησιμοποιήσετε.
	EN	And wash it before reuse.
	FR	Et les laver avant réutilisation.
	GA	Agus nigh iad sula ndéanfar iad a athúsáid.
▼M8	HR	I oprati je prije ponovne uporabe.
▼M4	IT	E lavarli prima di indossarli nuovamente.
	LV	Un pirms atkārtotas lietošanas izmazgāt.
	LT	Taip pat išskalbti prieš vėl apsivelkant.

▼M4

P364	Kalba	
	HU	És újbóli használat előtt ki kell mosni.
	MT	U aħslu qabel terġa' tużah.
	NL	En wassen alvorens deze opnieuw te gebruiken.
	PL	I wyprać przed ponownym użyciem.
	PT	E lavar antes de voltar a usar.
	RO	Și spălați înainte de reutilizare.
	SK	A pred ďalším použitím vyperte.
	SL	In jih oprati pred ponovno uporabo.
	FI	Ja pese ennen uudelleenkäyttöä.
	SV	Och tvätta dem innan de används igen.

▼B

P370	Kalba	
	BG	При пожар:
	ES	En caso de incendio:
	CS	V případě požáru:
	DA	Ved brand:
	DE	Bei Brand:
	ET	Tulekahju korral:
	EL	Σε περίπτωση πυρκαγιάς:
	EN	In case of fire:
	FR	En cas d'incendie:
	GA	I gcás dóiteáin:

▼M5

	HR	U slučaju požara:

▼B

	IT	In caso di incendio:
	LV	Ugunsgrēka gadījumā:
	LT	Gaisro atveju:
	HU	Tűz esetén:
	MT	F'każ ta' nar:
	NL	In geval van brand:
	PL	W przypadku pożaru:
	PT	Em caso de incêndio:
	RO	În caz de incendiu:

▼B

P370	Kalba	
	SK	V prípade požiaru:
	SL	Ob požaru:
	FI	Tulipalon sattuessa:
	SV	Vid brand:

P371	Kalba	
	BG	При голям пожар и значителни количества:
	ES	En caso de incendio importante y en grandes cantidades:
	CS	V případě velkého požáru a velkého množství:
	DA	Ved større brand og store mængder:
	DE	Bei Großbrand und großen Mengen:
	ET	Suure tulekahju korral ning kui on tegemist suurte kogustega:
	EL	Σε περίπτωση σοβαρής πυρκαγιάς και εάν πρόκειται για μεγάλες ποσότητες:
	EN	In case of major fire and large quantities:
	FR	En cas d'incendie important et s'il s'agit de grandes quantités:
	GA	I gcás mórdhóiteáin agus má tá cainníochtaí móra i gceist:
▼M5	HR	U slučaju velikog požara i velikih količina:
▼B	IT	In caso di incendio grave e di quantità rilevanti:
	LV	Ugunsgrēka un lielu apjomu gadījumā:
	LT	Didelio gaisro ir didelių kiekių atveju:
	HU	Nagyobb tűz és nagy mennyiség esetén:
	MT	F'każ ta' nar kbir u kwantitajiet kbar:
	NL	In geval van grote brand en grote hoeveelheden:
	PL	W przypadku poważnego pożaru i dużych ilości:
	PT	Em caso de incêndio importante e de grandes quantidades:
	RO	În caz de incendiu de proporții și de cantități mari de produs:
	SK	V prípade veľkého požiaru a veľkého množstva:
	SL	Ob velikem požaru in velikih količinah:
	FI	Jos tulipalo ja ainemäärät ovat suuret:
	SV	Vid större brand och stora mängder:

▼**M12**

P372	Kalba	
	BG	Опасност от експлозия.
	ES	Riesgo de explosión.
	CS	Nebezpečí výbuchu.
	DA	Eksplosionsfare.
	DE	Explosionsgefahr.
	ET	Plahvatusoht.
	EL	Κίνδυνος έκρηξης.
	EN	Explosion risk.
	FR	Risque d'explosion.
	GA	Baol pléasctha.
	HR	Opasnost od eksplozije.
	IT	Rischio di esplosione.
	LV	Eksplozijas risks.
	LT	Sprogimo pavojus.
	HU	Robbanásveszély.
	MT	Riskju ta' splużjoni.
	NL	Ontploffingsgevaar.
	PL	Zagrożenie wybuchem.
	PT	Risco de explosão.
	RO	Risc de explozie.
	SK	Riziko výbuchu.
	SL	Nevarnost eksplozije.
	FI	Räjähdysvaara.
	SV	Explosionsrisk.

▼**B**

P373	Kalba	
	BG	НЕ се опитвайте да гасите пожара, ако огънят наближи експлозиви.
	ES	NO luchar contra el incendio cuando el fuego llega a los explosivos.
	CS	Požár NEHASTE, dostane-li se k výbušninám.
	DA	BEKÆMP IKKE branden, hvis denne når eksplosiverne.
	DE	KEINE Brandbekämpfung, wenn das Feuer explosive Stoffe/Gemische/Erzeugnisse erreicht.
	ET	Kui tuli jõuab lõhkeaineteni, MITTE teha kustutustöid.
	EL	ΜΗΝ προσπαθείτε να σβήσετε την πυρκαγιά, όταν η φωτιά πλησιάζει σε εκρηκτικά.
	EN	DO NOT fight fire when fire reaches explosives.
	FR	NE PAS combattre l'incendie lorsque le feu atteint les explosifs.

▼B

P373	Kalba	
	GA	NÁ DÉAN an dóiteán a chomhrac má shroicheann sé pléascáin.
▼M5	HR	NE gasiti vatru kada plamen može zahvatiti eksplozive.
▼B	IT	NON utilizzare mezzi estinguenti se l'incendio raggiunge materiali esplosivi.
	LV	NECENSTIES dzēst ugunsgrēku, ja uguns piekļūst sprādzienbīstamām vielām.
	LT	NEGESINTI gaisro, jeigu ugnis pasiekia sprogmenis.
	HU	TILOS a tűz oltása, ha az robbanóanyagra átterjedt.
	MT	TIPPRUVAX TITFI n-nar meta n-nar jilħaq l-isplussivi.
	NL	NIET blussen wanneer het vuur de ontplofbare stoffen bereikt.
	PL	NIE gasić pożaru, jeżeli ogień dosięgnie materiały wybuchowe
	PT	Se o fogo atingir os explosivos, NÃO tentar combatê-lo.
	RO	NU încercaţi să stingeţi incendiul atunci când focul a ajuns la explozivi.
	SK	Požiar NEHASTE, ak sa oheň priblížil k výbušninám.
	SL	NE gasiti, ko ogenj doseže eksploziv.
	FI	Tulta EI SAA yrittää sammuttaa sen saavutettua räjähteet.
	SV	Försök INTE bekämpa branden när den når explosiva varor.

▼M12

_____

▼B

P375	Kalba	
	BG	Гасете пожара от разстояние поради опасност от експлозия.
	ES	Luchar contra el incendio a distancia, dado el riesgo de explosión.
	CS	Kvůli nebezpečí výbuchu haste z dostatečné vzdálenosti.
	DA	Bekæmp branden på afstand på grund af eksplosionsfare.
	DE	Wegen Explosionsgefahr Brand aus der Entfernung bekämpfen.
	ET	Plahvatusohu tõttu teha kustutustöid eemalt.
	EL	Προσπαθήστε να σβήσετε την πυρκαγιά από απόσταση, επειδή υπάρχει κίνδυνος έκρηξης.
	EN	Fight fire remotely due to the risk of explosion.

▼B

P375	Kalba	
	FR	Combattre l'incendie à distance à cause du risque d'explosion.
	GA	Téigh i gcianghleic leis an dóiteán mar gheall ar an mbaol pléasctha.
▼M5	HR	Gasiti s veće udaljenosti zbog opasnosti od eksplozije.
▼B	IT	Rischio di esplosione. Utilizzare i mezzi estinguenti a grande distanza.
	LV	Dzēst ugunsgrēku no attāluma eksplozijas riska dēļ.
	LT	Gaisrą gesinti iš toli dėl sprogimo pavojaus.
	HU	A tűz oltását robbanásveszély miatt távolból kell végezni.
	MT	Itfi n-nar mill-bogħod minħabba r-riskju ta' splużjoni.
	NL	Op afstand blussen omwille van ontploffingsgevaar.
	PL	Z powodu ryzyka wybuchu gasić pożar z odległości.
	PT	Combater o incêndio à distância, devido ao risco de explosão.
	RO	Stingeţi incendiul de la distanţă din cauza pericolului de explozie.
	SK	Z dôvodu nebezpečenstva výbuchu požiar haste z diaľky.
	SL	Gasiti z večje razdalje zaradi nevarnosti eksplozije.
	FI	Sammuta palo etäältä räjähdysvaaran takia.
	SV	Bekämpa branden på avstånd på grund av explosionsrisken.

P376	Kalba	
	BG	Спрете теча, ако е безопасно.
	ES	Detener la fuga, si no hay peligro en hacerlo.
	CS	Zastavte únik, můžete-li tak učinit bez rizika.
	DA	Stands lækagen, hvis dette er sikkert.
	DE	Undichtigkeit beseitigen, wenn gefahrlos möglich.
	ET	Leke peatada, kui seda on võimalik teha ohutult.
	EL	Σταματήστε τη διαρροή, εφόσον δεν υπάρχει κίνδυνος.
	EN	Stop leak if safe to do so.
	FR	Obturer la fuite si cela peut se faire sans danger.
	GA	Cuir stop leis an sceitheadh má tá sé sábháilte é sin a dhéanamh.

▼B

P376	Kalba	
▼M5	HR	Ako je sigurno, zaustaviti istjecanje.
▼B	IT	Bloccare la perdita se non c'è pericolo.
	LV	Apstādināt noplūdi, ja to var izdarīt drošā veidā.
	LT	Sustabdyti nuotėkį, jeigu galima saugiai tai padaryti.
	HU	Meg kell szüntetni a szivárgást, ha ez biztonságosan megtehető.
	MT	Waqqaf it-tnixxija jekk ma jkunx hemm periklu.
	NL	Het lek dichten als dat veilig gedaan kan worden.
	PL	Jeżeli jest to bezpieczne zahamować wyciek.
	PT	Deter a fuga se tal puder ser feito em segurança.
	RO	Opriţi scurgerea, dacă acest lucru se poate face în siguranţă.
	SK	Zastavte únik, ak je to bezpečné.
	SL	Zaustaviti puščanje, če je varno.
	FI	Sulje vuoto, jos sen voi tehdä turvallisesti.
	SV	Stoppa läckan om det kan göras på ett säkert sätt.

P377	Kalba	
	BG	Пожар от изтекъл газ: Не гасете освен при възможност за безопасно отстраняване на теча.
	ES	Fuga de gas en llamas: No apagar, salvo si la fuga puede detenerse sin peligro.
	CS	Požár unikajícího plynu: Nehaste, nelze-li únik bezpečně zastavit.
	DA	Brand fra udsivende gas: Sluk ikke, medmindre det er sikkert at stoppe lækagen.
	DE	Brand von ausströmendem Gas: Nicht löschen, bis Undichtigkeit gefahrlos beseitigt werden kann.
	ET	Lekkiva gaasi põlemise korral mitte kustutada, välja arvatud juhul, kui leket on võimalik ohutult peatada.
	EL	Διαρροή φλεγόμενου αερίου: Μην την σβήσετε, εκτός εάν μπορείτε να σταματήσετε τη διαρροή χωρίς κίνδυνο.
	EN	Leaking gas fire: Do not extinguish, unless leak can be stopped safely.
	FR	Fuite de gaz enflammé: Ne pas éteindre si la fuite ne peut pas être arrêtée sans danger.

▼B

P377	Kalba	
	GA	Tine gháis ag sceitheadh: Ná múch, mura i ndán agus gur féidir stop a chur leis an sceitheadh go sábháilte.
▼M5	HR	Požar zbog istjecanja plina: ne gasiti ako nije moguće sa sigurnošću zaustaviti istjecanje.
▼B	IT	In caso d'incendio dovuto a perdita di gas, non estinguere a meno che non sia possibile bloccare la perdita senza pericolo.
	LV	Degšanas gāzes noplūde: Nedzēst, ja vien noplūdi var apstādināt drošā veidā.
	LT	Dujų nuotėkio sukeltas gaisras: Negesinti, nebent nuotėkį būtų galima saugiai sustabdyti.
	HU	Égő szivárgó gáz: Csak akkor szabad a tüzet oltani, ha a szivárgás biztonságosan megszüntethető.
	MT	Tnixxija ta' gass tan-nar: Tippruvax titfiha, sakemm it-tnixxija ma tkunx tista' titwaqqaf bla periklu.
	NL	Brand door lekkend gas: niet blussen, tenzij het lek veilig gedicht kan worden.
	PL	W przypadku płonięcia wyciekającego gazu: Nie gasić, jeżeli nie można bezpiecznie zahamować wycieku.
	PT	Incêndio por fuga de gás: não apagar, a menos que se possa deter a fuga em segurança.
	RO	Incendiu cauzat de o scurgere de gaz: nu încercaţi să stingeţi, decât dacă scurgerea poate fi oprită în siguranţă.
	SK	Požiar unikajúceho plynu: Nehaste, pokiaľ únik nemožno bezpečne zastaviť.
	SL	Požar zaradi uhajanja plina: Ne gasiti, če puščanja ni mogoče varno zaustaviti.
	FI	Vuotavasta kaasusta johtuva palo: Ei saa sammuttaa, jollei vuotoa voida pysäyttää turvallisesti.
	SV	Läckande gas som brinner: Försök inte släcka branden om inte läckan kan stoppas på ett säkert sätt.

▼M4

P378	Kalba	
	BG	Използвайте…, за да загасите.
	ES	Utilizar… para la extinción.
	CS	K uhašení použijte…
	DA	Anvend…til brandslukning.

▼M4

P378	Kalba	
	DE	… zum Löschen verwenden.
	ET	Kustutamiseks kasutada…
	EL	Χρησιμοποιείστε… για να κατασβήσετε.
	EN	Use… to extinguish.
	FR	Utiliser… pour l'extinction.
	GA	Úsáid … le haghaidh múchta.
▼M8	HR	Za gašenje rabiti …
▼M4	IT	Utilizzare….per estinguere.
	LV	Dzēšanai izmantojiet ….
	LT	Gesinimui naudoti …
	HU	Oltásra …használandó.
	MT	Uża… biex titfi.
	NL	Blussen met …
	PL	Użyć… do gaszenia.
	PT	Para extinguir utilizar….
	RO	A se utiliza… pentru a stinge.
	SK	Na hasenie použite…
	SL	Za gašenje se uporabi…
	FI	Käytä palon sammuttamiseen…
	SV	Släck med…

▼B

P380	Kalba	
	BG	Евакуирайте зоната.
	ES	Evacuar la zona.
	CS	Vyklid'te _roctor.
	DA	Evakuer området.
	DE	Umgebung räumen.
	ET	Ala evakueerida.
	EL	Εκκενώστε την περιοχή.
	EN	Evacuate area.
	FR	Évacuer la zone.
	GA	Aslonnaigh gach duine as an limistéar.
▼M5	HR	Evakuirati područje.
▼B	IT	Evacuare la zona.
	LV	Evakuēt zonu.
	LT	Evakuoti zoną.
	HU	A területet ki kell üríteni.
	MT	Evakwa ż-żona.

▼B

P380	Kalba	
	NL	Evacueren.
	PL	Ewakuować teren.
	PT	Evacuar a zona.
	RO	Evacuaţi zona.
	SK	Priestory evakuujte.
	SL	Izprazniti območje.
	FI	Evakuoi alue.
	SV	Utrym området.

▼M12

P381	Kalba	
	BG	В случай на изтичане премахнете всички източници на запалване.
	ES	En caso de fuga, eliminar todas las fuentes de ignición.
	CS	V případě úniku odstraňte všechny zdroje zapálení.
	DA	I tilfælde af lækage fjernes alle antændelseskilder.
	DE	Bei Undichtigkeit alle Zündquellen entfernen.
	ET	Lekke korral eemaldada kõik süüteallikad.
	EL	Σε περίπτωση διαρροής, εξαλείψτε όλες τις πηγές ανάφλεξης.
	EN	In case of leakage, eliminate all ignition sources.
	FR	En cas de fuite, éliminer toutes les sources d'ignition.
	GA	I gcás sceite, díothaigh gach foinse adhainte.
	HR	U slučaju istjecanja ukloniti sve izvore paljenja.
	IT	In caso di perdita, eliminare ogni fonte di accensione.
	LV	Noplūdes gadījumā novērst visus uzliesmošanas avotus.
	LT	Nuotėkio atveju, pašalinti visus uždegimo šaltinius.
	HU	Szivárgás esetén meg kell szüntetni az összes gyújtóforrást.
	MT	F'każ ta' tnixxija, elimina s-sorsi kollha li jqabbdu.
	NL	In geval van lekkage alle ontstekingsbronnen wegnemen.
	PL	W przypadku wycieku wyeliminować wszystkie źródła zapłonu.
	PT	Em caso de fuga, eliminar todas as fontes de ignição.

▼M12

P381	Kalba	
	RO	În caz de scurgeri, eliminaţi toate sursele de aprindere.
	SK	V prípade úniku odstráňte všetky zdroje zapálenia.
	SL	V primeru uhajanja odstraniti vse vire vžiga.
	FI	Vuototapauksessa poista kaikki sytytyslähteet.
	SV	Vid läckage, avlägsna alla antändningskällor.

▼B

P390	Kalba	
	BG	Попийте разлятото, за да се предотвратят материални вреди.
	ES	Absorber el vertido para que no dañe otros materiales.
	CS	Uniklý produkt absorbujte, aby se zabránilo materiálním škodám.
	DA	Absorber udslip for at undgå materielskade.
	DE	Verschüttete Mengen aufnehmen, um Materialschäden zu vermeiden.
	ET	Mahavoolanud toode absorbeerida, et see ei kahjustaks teisi materjale.
	EL	Σκουπίστε τη χυμένη ποσότητα για να προλάβετε υλικές ζημιές.
	EN	Absorb spillage to prevent material damage.
	FR	Absorber toute substance répandue pour éviter qu'elle attaque les matériaux environnants.
	GA	Ionsúigh doirteadh chun damáiste d'ábhar a chosc.

▼M5

	HR	Apsorbirati proliveno kako bi se spriječila materijalna šteta.

▼B

	IT	Assorbire la fuoriuscita per evitare danni materiali.
	LV	Uzsūkt izšļakstījumus, lai novērstu materiālus zaudējumus.
	LT	Absorbuoti išsiliejusią medžiagą, siekiant išvengti materialinės žalos.
	HU	A kiömlött anyagot fel kell itatni a körülvevő anyagok károsodásának megelőzése érdekében.
	MT	Assorbi t-tixrid biex tipprevjeni ħsara fil-materjal.
	NL	Gelekte/gemorste stof opnemen om materiële schade te vermijden.
	PL	Usunąć wyciek, aby zapobiec szkodom materialnym.
	PT	Absorver o produto derramado a fim de evitar danos materiais.

▼B

P390	Kalba	
	RO	Absorbiţi scurgerile de produs, pentru a nu afecta materialele din apropiere.
	SK	Absorbujte uniknutý produkt, aby sa zabránilo materiálnym škodám.
	SL	Odpraviti razlitje, da se prepreči materialna škoda.
	FI	Imeytä valumat vahinkojen estämiseksi.
	SV	Sug upp spill för att undvika materiella skador.

P391	Kalba	
	BG	Съберете разлятото.
	ES	Recoger el vertido.
	CS	Uniklý produkt seberte.
	DA	Udslip opsamles.
	DE	Verschüttete Mengen aufnehmen.
	ET	Mahavoolanud toode kokku koguda.
	EL	Μαζέψτε τη χυμένη ποσότητα.
	EN	Collect spillage.
	FR	Recueillir le produit répandu.
	GA	Bailigh doirteadh.
▼M5	HR	Sakupiti proliveno/rasuto.
▼B	IT	Raccogliere il materiale fuoriuscito.
	LV	Savākt izšļakstīto šķidrumu.
	LT	Surinkti ištekėjusią medžiagą.
	HU	A kiömlött anyagot össze kell gyűjteni.
	MT	Iġbor it-tixrid.
	NL	Gelekte/gemorste stof opruimen.
	PL	Zebrać wyciek.
	PT	Recolher o produto derramado.
	RO	Colectaţi scurgerile de produs.
	SK	Zozbierajte uniknutý produkt.
	SL	Prestreči razlito tekočino.
	FI	Valumat on kerättävä.
	SV	Samla upp spill.

▼M4

P301 + P310	Kalba	
	BG	ПРИ ПОГЛЪЩАНЕ: Незабавно се обадете в ЦЕНТЪР ПО ТОКСИКОЛОГИЯ/на лекар/…
	ES	EN CASO DE INGESTIÓN: Llamar inmediatamente a un CENTRO DE TOXICOLOGÍA/médico/…
	CS	PŘI POŽITÍ: Okamžitě volejte TOXIKOLOGICKÉ INFORMAČNÍ STŘEDISKO/lékaře/….
	DA	I TILFÆLDE AF INDTAGELSE: Ring omgående til en GIFTINFORMATION/læge/…
	DE	BEI VERSCHLUCKEN: Sofort GIFTINFORMATIONSZENTRUM/Arzt/…/anrufen.
	ET	ALLANEELAMISE KORRAL: võtta viivitamata ühendust MÜRGISTUSTEABEKESKUSE/arstiga…
	EL	ΣΕ ΠΕΡΙΠΤΩΣΗ ΚΑΤΑΠΟΣΗΣ: καλέστε αμέσως το ΚΕΝΤΡΟ ΔΗΛΗΤΗΡΙΑΣΕΩΝ/γιατρό/…
	EN	IF SWALLOWED: Immediately call a POISON CENTER/doctor/…
	FR	EN CAS D'INGESTION: Appeler immédiatement un CENTRE ANTIPOISON/un médecin/…
	GA	MÁ SHLOGTAR: Cuir glao láithreach ar IONAD NIMHE/ar dhoctúir/…
▼M8	HR	AKO SE PROGUTA: odmah nazvati CENTAR ZA KONTROLU OTROVANJA/liječnika/…
▼M4	IT	IN CASO DI INGESTIONE: contattare immediatamente un CENTRO ANTIVELENI/un medico/…
	LV	NORĪŠANAS GADĪJUMĀ: Nekavējoties sazinieties ar SAINDĒŠANĀS INFORMĀCIJAS CENTRU/ārstu/…
	LT	PRARIJUS: nedelsiant skambinti į APSINUODIJIMŲ KONTROLĖS IR INFORMACIJOS BIURĄ / kreiptis į gydytoją / …
	HU	LENYELÉS ESETÉN: Azonnal forduljon TOXIKOLÓGIAI KÖZPONTHOZ/orvoshoz/….
	MT	JEKK JINBELA': Sejjaħ minnufih ĊENTRU TAL-AVVELENAMENT/tabib/…
	NL	NA INSLIKKEN: onmiddellijk een ANTIGIFCENTRUM/arts/… raadplegen.
	PL	W PRZYPADKU POŁKNIĘCIA: Natychmiast skontaktować się z OŚRODKIEM ZATRUĆ/lekarzem/…
	PT	EM CASO DE INGESTÃO: contacte imediatamente um CENTRO DE INFORMAÇÃO ANTIVENENOS/médico/…
	RO	ÎN CAZ DE ÎNGHIȚIRE: sunați imediat la un CENTRU DE INFORMARE TOXICOLOGICĂ/un medic/…
	SK	PO POŽITÍ: Okamžite volajte TOXIKOLOGICKÉ INFORMAČNÉ CENTRUM/lekára/…

▼**M4**

P301 + P310	Kalba	
	SL	PRI ZAUŽITJU: Takoj pokličite CENTER ZA ZASTRUPITVE/zdravnika/…
	FI	JOS KEMIKAALIA ON NIELTY: Ota välittömästi yhteys MYRKYTYSTIETOKESKUKSEEN/lääkäriin/…
	SV	VID FÖRTÄRING: Kontakta genast GIFTINFORMATIONSCENTRALEN/läkare/…

▼**M12**

P301 + P312	Kalba	
	BG	ПРИ ПОГЛЪЩАНЕ: при неразположение се обадете в ЦЕНТЪР ПО ТОКСИКОЛОГИЯ/ на лекар/…
	ES	EN CASO DE INGESTIÓN: Llamar a un CENTRO DE TOXICOLOGÍA / médico /… si la persona se encuentra mal.
	CS	PŘI POŽITÍ: Necítíte-li se dobře, volejte TOXIKOLOGICKÉ INFORMAČNÍ STŘEDISKO / lékaře / … .
	DA	I TILFÆLDE AF INDTAGELSE: Kontakt GIFTLINJEN/læge/… i tilfælde af ubehag.
	DE	BEI VERSCHLUCKEN: Bei Unwohlsein GIFTINFORMATIONSZENTRUM/Arzt/… anrufen.
	ET	ALLANEELAMISE KORRAL: halva enesetunde korral võtta ühendust MÜRGISTUSTEABEKESKUSEGA/arstiga/…/.
	EL	ΣΕ ΠΕΡΙΠΤΩΣΗ ΚΑΤΑΠΟΣΗΣ: Καλέστε το ΚΕΝΤΡΟ ΔΗΛΗΤΗΡΙΑΣΕΩΝ/γιατρό/…, αν αισθανθείτε αδιαθεσία.
	EN	IF SWALLOWED: Call a POISON CENTER/ doctor/… if you feel unwell.
	FR	EN CAS D'INGESTION: Appeler un CENTRE ANTIPOISON/un médecin/…/ en cas de malaise.
	GA	MÁ SHLOGTAR: Cuir glao ar IONAD NIMHE/dochtúir/… má bhraitheann tú tinn.
	HR	AKO SE PROGUTA: u slučaju zdravstvenih tegoba nazvati CENTAR ZA KONTROLU OTROVANJA / liječnika / …
	IT	IN CASO DI INGESTIONE: in presenza di malessere, contattare un CENTRO ANTIVELENI/un medico/… .
	LV	NORĪŠANAS GADĪJUMĀ: Sazinieties ar SAINDĒŠANĀS INFORMĀCIJAS CENTRU/ ārstu/…, ja jums ir slikta pašsajūta.
	LT	PRARIJUS: pasijutus blogai, skambinti į APSINUODIJIMŲ KONTROLĖS IR INFORMACIJOS BIURĄ / kreiptis į gydytoją / …
	HU	LENYELÉS ESETÉN: Rosszullét esetén forduljon TOXIKOLÓGIAI KÖZPONTHOZ/ orvoshoz/….
	MT	JEKK JINBELA': Ikkuntattja ĊENTRU TALAVVELENAMENT / tabib /… jekk tħossok ma tiflaħx.

▼**M12**

P301 + P312	Kalba	
	NL	NA INSLIKKEN: bij onwel voelen een ANTIGIFCENTRUM/arts/… raadplegen.
	PL	W PRZYPADKU POŁKNIĘCIA: W przypadku złego samopoczucia skontaktować się z OŚRODKIEM ZATRUĆ/ lekarzem/….
	PT	EM CASO DE INGESTÃO: Caso sinta indisposição, contacte um CENTRO DE INFORMAÇÃO ANTIVENENOS/médico/… .
	RO	ÎN CAZ DE ÎNGHIŢIRE: Sunaţi la un CENTRU DE INFORMARE TOXICOLOGICĂ/un medic/… dacă nu vă simţiţi bine.
	SK	PO POŽITÍ: Pri zdravotných problémoch volajte NÁRODNÉ TOXIKOLOGICKÉ INFORMAČNÉ CENTRUM/lekára/… .
	SL	PRI ZAUŽITJU: Ob slabem počutju pokličite CENTER ZA ZASTRUPITVE/zdravnika/… .
	FI	JOS KEMIKAALIA ON NIELTY: Ota yhteys MYRKYTYSTIETOKESKUKSEEN/lääkäriin/…, jos ilmenee pahoinvointia.
	SV	VID FÖRTÄRING: Vid obehag, kontakta GIFTINFORMATIONSCENTRALEN/läkare… .

———————

P302 + P334	Kalba	
	BG	ПРИ КОНТАКТ С КОЖАТА: потопете в хладка вода или сложете мокри компреси.
	ES	EN CASO DE CONTACTO CON LA PIEL: Sumergir en agua fría o envolver en vendas húmedas.
	CS	PŘI STYKU S KŮŽÍ: Ponořte do studené vody nebo zabalte do vlhkého obvazu.
	DA	VED KONTAKT MED HUDEN: Hold under koldt vand eller anvend våde omslag.
	DE	BEI BERÜHRUNG MIT DER HAUT: In kaltes Wasser tauchen oder nassen Verband anlegen.
	ET	NAHALE SATTUMISE KORRAL: hoida jahedas vees või panna peale niiske kompress.
	EL	ΣΕ ΠΕΡΙΠΤΩΣΗ ΕΠΑΦΗΣ ΜΕ ΤΟ ΔΕΡΜΑ: Βυθίστε σε δροσερό νερό ή τυλίξτε με βρεγμένους επιδέσμους.
	EN	IF ON SKIN: Immerse in cool water or wrap in wet bandages.
	FR	EN CAS DE CONTACT AVEC LA PEAU: Rincer à l'eau fraîche ou poser une compresse humide.
	GA	I gCÁS TEAGMHÁLA LEIS AN gCRAICEANN: Tum in uisce fionnuar nó cuir bréid fliuch air.
	HR	U SLUČAJU DODIRA S KOŽOM: uroniti u hladnu vodu ili omotati vlažnim zavojem.

▼**M12**

P302 + P334	Kalba	
	IT	IN CASO DI CONTATTO CON LA PELLE: immergere in acqua fredda o avvolgere con un bendaggio umido.
	LV	SASKARĒ AR ĀDU: Iegremdēt vēsā ūdenī vai ietīt mitros apsējos.
	LT	PATEKUS ANT ODOS: įmerkti į vėsų vandenį arba apvynioti šlapiais tvarsčiais.
	HU	HA BŐRRE KERÜL: Hideg vízzel vagy nedves kötéssel kell hűteni.
	MT	JEKK FUQ IL-ĠILDA: Daħħal fl-ilma frisk jew kebbeb f'faxex imxarrbin.
	NL	BIJ CONTACT MET DE HUID: in koud water onderdompelen of nat verband aanbrengen.
	PL	W PRZYPADKU KONTAKTU ZE SKÓRĄ: Zanurzyć w zimnej wodzie lub owinąć mokrym bandażem.
	PT	SE ENTRAR EM CONTACTO COM A PELE: Mergulhar em água fria ou aplicar compressas húmidas.
	RO	ÎN CAZ DE CONTACT CU PIELEA: Introduceţi în apă rece sau acoperiţi cu o compresă umedă.
	SK	PRI KONTAKTE S POKOŽKOU: Ponorte do studenej vody alebo obviažte mokrými obväzmi.
	SL	PRI STIKU S KOŽO: Potopiti v hladno vodo ali zaviti v mokre povoje.
	FI	JOS KEMIKAALIA JOUTUU IHOLLE: Upota kylmään veteen tai kääri märkiin siteisiin.
	SV	VID HUDKONTAKT: Skölj under kallt vatten eller använd våta omslag.

▼**M4**

P302 + P352	Kalba	
	BG	ПРИ КОНТАКТ С КОЖАТА: Измийте обилно с вода/…
	ES	EN CASO DE CONTACTO CON LA PIEL: Lavar con abundante agua/…
	CS	PŘI STYKU S KŮŽÍ: Omyjte velkým množstvím vody/…
	DA	VED KONTAKT MED HUDEN: Vask med rigeligt vand/…
	DE	BEI BERÜHRUNG MIT DER HAUT: Mit viel Wasser/…/waschen.
	ET	NAHALE SATTUMISE KORRAL: pesta rohke veega/…
	EL	ΣΕ ΠΕΡΙΠΤΩΣΗ ΕΠΑΦΗΣ ΜΕ ΤΟ ΔΕΡΜΑ: Πλύντε με άφθονο νερό/…
	EN	IF ON SKIN: Wash with plenty of water/…

▼M4

P302 + P352	Kalba	
	FR	EN CAS DE CONTACT AVEC LA PEAU: Laver abondamment à l'eau/…
	GA	I gCÁS TEAGMHÁLA LEIS AN gCRAICEANN: Nigh le neart gallúnaí agus uisce é.
▼M8	HR	U SLUČAJU DODIRA S KOŽOM: oprati velikom količinom vode/…
▼M4	IT	IN CASO DI CONTATTO CON LA PELLE: lavare abbondantemente con acqua/…
	LV	SASKARĒ AR ĀDU: nomazgāt ar lielu ūdens/ .. daudzumu.
	LT	PATEKUS ANT ODOS: plauti dideliu vandens kiekiu / …
	HU	HA BŐRRE KERÜL: Lemosás bő vízzel/….
	MT	JEKK JIĠI FUQ IL-ĠILDA: Baħbaħ b'ħafna ilma/…
	NL	BIJ CONTACT MET DE HUID: met veel water/… wassen.
	PL	W PRZYPADKU KONTAKTU ZE SKÓRĄ: Umyć dużą ilością wody/…
	PT	SE ENTRAR EM CONTACTO COM A PELE: lavar abundantemente com água/…
	RO	ÎN CAZ DE CONTACT CU PIELEA: spălaţi cu multă apă/…
	SK	PRI KONTAKTE S POKOŽKOU: Umyte veľkým množstvom vody/…
	SL	PRI STIKU S KOŽO: Umiti z veliko vode/…
	FI	JOS KEMIKAALIA JOUTUU IHOLLE: Pese runsaalla vedellä/…
	SV	VID HUDKONTAKT: Tvätta med mycket vatten/…

▼M12

_____

▼M4

P304 + P340	Kalba	
	BG	ПРИ ВДИШВАНЕ: Изведете лицето на чист въздух и го поставете в позиция, улесняваща дишането.
	ES	EN CASO DE INHALACIÓN: Transportar a la persona al aire libre y mantenerla en una posición que le facilite la respiración.
	CS	PŘI VDECHNUTÍ: Přeneste osobu na čerstvý vzduch a ponechte ji v poloze usnadňující dýchání.
	DA	VED INDÅNDING: Flyt personen til et sted med frisk luft og sørg for, at vejrtrækningen lettes.
	DE	BEI EINATMEN: Die Person an die frische Luft bringen und für ungehinderte Atmung sorgen.
	ET	SISSEHINGAMISE KORRAL: toimetada isik värske õhu kätte ja hoida asendis, mis võimaldab kergesti hingata.

▼M4

P304 + P340	Kalba	
	EL	ΣΕ ΠΕΡΙΠΤΩΣΗ ΕΙΣΠΝΟΗΣ: Μεταφέρατε τον παθόντα στον καθαρό αέρα και αφήστε τον να ξεκουραστεί σε στάση που διευκολύνει την αναπνοή.
	EN	IF INHALED: Remove person to fresh air and keep comfortable for breathing.
	FR	EN CAS D'INHALATION: transporter la personne à l'extérieur et la maintenir dans une position où elle peut confortablement respirer.
	GA	MÁ IONANÁILTEAR: Tabhair an duine amach faoin aer úr agus coinnigh é compordach.
▼M8	HR	AKO SE UDIŠE: premjestiti osobu na svježi zrak i postaviti ju u položaj koji olakšava disanje.
▼M4	IT	IN CASO DI INALAZIONE: trasportare l'infortunato all'aria aperta e mantenerlo a riposo in posizione che favorisca la respirazione.
	LV	IEELPOŠANAS GADĪJUMĀ: nogādāt cietušo svaigā gaisā un nodrošināt netraucētu elpošanu.
	LT	ĮKVĖPUS: išnešti nukentėjusįjį į gryną orą; jam būtina patogi padėtis, leidžianti laisvai kvėpuoti.
	HU	BELÉLEGZÉS ESETÉN: Az érintett személyt friss levegőre kell vinni, és olyan nyugalmi test-helyzetbe kell helyezni, hogy könnyen tudjon lélegezni.
	MT	JEKK JINĠIBED MAN-NIFS: Qiegħed lill-persuna għall-arja friska f'pożizzjoni komda biex tieħu n-nifs.
	NL	NA INADEMING: de persoon in de frisse lucht brengen en ervoor zorgen dat deze gemakkelijk kan ademen.
	PL	W PRZYPADKU DOSTANIA SIĘ DO DRÓG ODDECHOWYCH: wyprowadzić lub wynieść poszkodowanego na świeże powietrze i zapewnić mu warunki do swobodnego oddychania.
	PT	EM CASO DE INALAÇÃO: retirar a pessoa para uma zona ao ar livre e mantê-la numa posição que não dificulte a respiração.
	RO	ÎN CAZ DE INHALARE: transportați persoana la aer liber și menținеți-o într-o poziție confortabilă pentru respirație.
	SK	PO VDÝCHNUTÍ: Presuňte osobu na čerstvý vzduch a umožnite jej pohodlne dýchať.
	SL	PRI VDIHAVANJU: Prenesti osebo na svež zrak in jo pustiti v udobnem položaju, ki olajša dihanje.

▼M4

P304 + P340	Kalba	
	FI	JOS KEMIKAALIA ON HENGITETTY: Siirrä henkilö raittiiseen ilmaan ja varmista vaivaton hengitys.
	SV	VID INANDNING: Flytta personen till frisk luft och se till att andningen underlättas.

_____

▼M12

_____

▼B

P306+P360	Kalba	
	BG	ПРИ ПОПАДАНЕ ВЪРХУ ОБЛЕКЛОТО: незабавно облейте замърсеното облекло и кожата обилно с вода, преди да свалите дрехите.
	ES	EN CASO DE CONTACTO CON LA ROPA: Aclarar inmediatamente con agua abundante las prendas y la piel contaminadas antes de quitarse la ropa.
	CS	PŘI STYKU S ODĚVEM: Kontaminovaný oděv a kůži oklamžitě omyjte velkým množstvím vody a potom oděv odložte.
	DA	VED KONTAKT MED TØJET: Skyl omgående tilsmudset tøj og hud med rigeligt vand, før tøjet fjernes.
	DE	BEI KONTAKT MIT DER KLEIDUNG: Kontaminierte Kleidung und Haut sofort mit viel Wasser abwaschen und danach Kleidung ausziehen.
	ET	RÕIVASTELE SATTUMISE KORRAL: saastunud rõivad ja nahk loputada viivitamata rohke veega ning alles seejärel rõivad eemaldada.
	EL	ΣΕ ΠΕΡΙΠΤΩΣΗ ΕΠΑΦΗΣ ΜΕ ΤΑ ΡΟΥΧΑ: Ξεπλύντε αμέσως τα μολυσμένα ρούχα και την επιδερμίδα με άφθονο νερό πριν αφαιρέσετε τα ρούχα.
	EN	IF ON CLOTHING: rinse immediately contaminated clothing and skin with plenty of water before removing clothes.
	FR	EN CAS DE CONTACT AVEC LES VÊTEMENTS: rincer immédiatement et abondamment avec de l'eau les vêtements contaminés et la peau avant de les enlever.
	GA	I gCÁS TEAGMHÁLA LE hÉADAÍ: sruthlaítear éadaí éillithe agus an craiceann láithreach le neart uisce sula ndéantar na héadaí a bhaint den duine.
▼M5	HR	U SLUČAJU DODIRA S ODJEĆOM: odmah isprati zagađenu odjeću i kožu velikom količinom vode prije uklanjanja odjeće.
▼B	IT	IN CASO DI CONTATTO CON GLI INDUMENTI: sciacquare immediatamente e abbondantemente gli indumenti contaminati e la pelle prima di togliersi gli indumenti.

▼B

P306+P360	Kalba	
	LV	SASKARĒ AR APĢĒRBU: nekavējoties izskalot piesārņoto apģērbu un ādu ar lielu daudzumu ūdeni, pirms apģērba novilkšanas.
	LT	PATEKUS ANT DRABUŽIŲ: Prieš nuvelkant užterštus drabužius, nedelsiant juos ir odą nuplauti dideliu kiekiu vandens.
	HU	HA RUHÁRA KERÜL: A ruhák levetése előtt a szennyezett ruházatot és a bőrt bő vízzel azonnal le kell öblíteni.
	MT	JEKK FUQ L-ILBIES: laħlaħ mall-ewwel l-ilbies ikkontaminat u l-ġilda b'ħafna ilma qabel ma tneħħi l-ilbies.
	NL	NA MORSEN OP KLEDING: verontreinigde kleding en huid onmiddellijk met veel water afspoelen en pas daarna kleding uittrekken.
	PL	W PRZYPADKU KONTAKTU Z ODZIEŻĄ: natychmiast spłukać zanieczyszczoną odzież i skórę dużą ilością wody przed zdjęciem odzieży.
	PT	SE ENTRAR EM CONTACTO COM A ROUPA: enxaguar imediatamente com muita água a roupa e a pele contaminadas antes de se despir.
	RO	ÎN CAZ DE CONTACT CU ÎMBRĂCĂMINTEA: clătiți imediat îmbrăcămintea contaminată și pielea cu multă apă, înainte de scoaterea îmbrăcămintei.
	SK	PRI KONTAKTE S ODEVOM: kontaminovaný odev a pokožku opláchnite veľkým množstvom vody a potom odev odstráňte.
	SL	PRI STIKU Z OBLAČILI: takoj izprati kontaminirana oblačila in kožo z veliko vode pred odstranitvijo oblačil.
	FI	JOS KEMIKAALIA JOUTUU VAATTEISIIN: Huuhdo saastunut vaatetus ja iho välittömästi runsaalla vedellä ennen vaatetuksen riisumista.
	SV	VID KONTAKT MED KLÄDERNA: Skölj omedelbart nedstänkta kläder och hud med mycket vatten innan du tar av dig kläderna.

▼M4

P308 + P311	Kalba	
	BG	ПРИ явна или предполагаема експозиция: Обадете се в ЦЕНТЪР ПО ТОКСИКОЛОГИЯ/на лекар/…
	ES	EN CASO DE exposición manifiesta o presunta: Llamar a un CENTRO DE TOXICOLOGÍA/médico/…
	CS	PŘI expozici nebo podezření na ni: Volejte TOXIKOLOGICKÉ INFORMAČNÍ STŘEDISKO/lékaře/….
	DA	VED eksponering eller mistanke om eksponering: Ring til en GIFTINFORMATION/læge/…
	DE	BEI Exposition oder falls betroffen: GIFTINFORMATIONSZENTRUM/Arzt/…/anrufen.

▼M4

P308 + P311	Kalba	
	ET	Kokkupuute korral: võtta ühendust MÜRGISTUSTEABEKESKUSE/arstiga…
	EL	ΣΕ ΠΕΡΙΠΤΩΣΗ έκθεσης ή πιθανής έκθεσης: Καλέστε το ΚΕΝΤΡΟ ΔΗΛΗΤΗΡΙΑΣΕΩΝ/γιατρό/…
	EN	IF exposed or concerned: Call a POISON CENTER/doctor/…
	FR	EN CAS d'exposition prouvée ou suspectée: Appeler un CENTRE ANTIPOISON/un médecin/…
	GA	I gCÁS nochta nó má mheastar a bheith nochtaithe: Cuir glao ar IONAD NIMHE/ar dhoctúir/…
▼M8	HR	U SLUČAJU izloženosti ili sumnje na izloženost: nazvati CENTAR ZA KONTROLU OTROVANJA/liječnika/…
▼M4	IT	In caso di esposizione o di possibile esposizione: contattare un CENTRO ANTIVELENI/un medico/…
	LV	JA saskaras vai saistīts ar: sazinieties ar SAINDĒŠANĀS INFORMĀCIJAS CENTRU/ārstu/…
	LT	Esant poveikiui arba jeigu numanomas poveikis: skambinti į APSINUODIJIMŲ KONTROLĖS IR INFORMACIJOS BIURĄ / kreiptis į gydytoją / …
	HU	Expozíció vagy annak gyanúja esetén: Forduljon TOXIKOLÓGIAI KÖZPONTHOZ/orvoshoz/….
	MT	JEKK espost jew konċernat: Sejjaħ ĊENTRU TAL-AVVELENAMENT/tabib/…
	NL	NA (mogelijke) blootstelling: Een ANTIGIFCENTRUM/arts/… raadplegen.
	PL	W przypadku narażenia lub styczności: Skontaktować się z OŚRODKIEM ZATRUĆ/lekarzem/…
	PT	EM CASO DE exposição ou suspeita de exposição: contacte um CENTRO DE INFORMAÇÃO ANTIVENENOS/médico/…
	RO	ÎN CAZ de expunere sau de posibilă expunere: sunați la un CENTRU DE INFORMARE TOXICOLOGICĂ/un medic/…
	SK	PO expozícii alebo podozrení z nej: Volajte TOXIKOLOGICKÉ INFORMAČNÉ CENTRUM/lekára/…
	SL	Pri izpostavljenosti ali sumu izpostavljenosti: Pokličite CENTER ZA ZASTRUPITVE/zdravnika/…
	FI	Altistumisen tapahduttua tai jos epäillään altistumista: Ota yhteys MYRKYTYSTIETOKESKUKSEEN/lääkäriin/…
	SV	Vid exponering eller misstanke om exponering: Kontakta GIFTINFORMATIONSCENTRALEN/läkare/…

▼B

P308+P313	Kalba	
	BG	ПРИ явна или предполагаема експозиция: Потърсете медицински съвет/помощ.
	ES	EN CASO DE exposición manifiesta o presunta: Consultar a un médico.
	CS	PŘI expozici nebo podezření na ni: Vyhledejte lékařskou pomoc/ošetření.
	DA	VED eksponering eller mistanke om eksponering: Søg lægehjælp.
	DE	BEI Exposition oder falls betroffen: Ärztlichen Rat einholen/ärztliche Hilfe hinzuziehen.
	ET	Kokkupuute või kokkupuutekahtluse korral: pöörduda arsti poole.
	EL	ΣΕ ΠΕΡΙΠΤΩΣΗ έκθεσης ή πιθανότητας έκθεσης: Συμβουλευθείτε/Επισκεφθείτε γιατρό.
	EN	IF exposed or concerned: Get medical advice/ attention.
	FR	EN CAS d'exposition prouvée ou suspectée: consulter un médecin.
	GA	I gCÀS nochta nó má mheastar a bheith nochtaithe: Faigh comhairle/cúram liachta.
▼M5	HR	U SLUČAJU izloženosti ili sumnje na izloženost: zatražiti savjet/pomoć liječnika.
▼B	IT	IN CASO di esposizione o di possibile esposizione, consultare un medico.
	LV	Ja nokļūst saskarē vai saistīts ar to: lūdziet mediķu palīdzību.
	LT	Esant sąlyčiui arba jeigu numanomas sąlytis: kreiptis į gydytoją.
	HU	Expozíció vagy annak gyanúja esetén: orvosi ellátást kell kérni.
	MT	Jekk espost jew konċernat: Ikkonsulta tabib.
	NL	NA (mogelijke) blootstelling: een arts raadplegen.
	PL	W przypadku narażenia lub styczności: Zasięgnąć porady/zgłosić się pod opiekę lekarza.
	PT	EM CASO DE exposição ou suspeita de exposição: consulte um médico.
	RO	ÎN CAZ DE expunere sau de posibilă expunere: consultați medicul.
	SK	Po expozícii alebo podozrení z nej: Vyhľadajte lekársku pomoc/starostlivosť.
	SL	PRI izpostavljenosti ali sumu izpostavljenosti: poiščite zdravniško pomoč/oskrbo.
	FI	Altistumisen tapahduttua tai jos epäillään altistumista: Hakeudu lääkäriin.
	SV	Vid exponering eller misstanke om exponering Sök läkarhjälp.

▼M4

_____

▼B

P332+P313	Kalba	
	BG	При поява на кожно дразнене: Потърсете медицински съвет/помощ.
	ES	En caso de irritación cutánea: Consultar a un médico.
	CS	Při podráždění kůže: Vyhledejte lékařskou pomoc/ošetření.
	DA	Ved hudirritation: Søg lægehjælp.
	DE	Bei Hautreizung: Ärztlichen Rat einholen/ärztliche Hilfe hinzuziehen.
	ET	Nahaärrituse korral: pöörduda arsti poole.
	EL	Εάν παρατηρηθεί ερεθισμός του δέρματος: Συμβουλευθείτε/Επισκεφθείτε γιατρό.
	EN	If skin irritation occurs: Get medical advice/attention.
	FR	En cas d'irritation cutanée: consulter un médecin.
	GA	I gcás greannú craicinn: Faigh comhairle/cúram liachta.
▼M5	HR	U slučaju nadražaja kože: zatražiti savjet/pomoć liječnika.
▼B	IT	In caso di irritazione della pelle: consultare un medico.
	LV	Ja rodas ādas iekaisums: lūdziet mediķu palīdzību.
	LT	Jeigu sudirginama oda: kreiptis į gydytoją.
	HU	Bőrirritáció esetén: orvosi ellátást kell kérni.
	MT	Jekk ikun hemm irritazzjoni tal-ġilda: Ikkonsulta tabib.
	NL	Bij huidirritatie: een arts raadplegen.
	PL	W przypadku wystąpienia podrażnienia skóry: Zasięgnąć porady/zgłosić się pod opiekę lekarza.
	PT	Em caso de irritação cutânea: consulte um médico.
	RO	În caz de iritare a pielii: consultaţi medicul.
	SK	Ak sa objaví podráždenie pokožky, vyhľadajte lekársku pomoc/starostlivosť.
	SL	Če nastopi draženje kože: poiščite zdravniško pomoč/oskrbo.
	FI	Jos ilmenee ihoärsytystä: Hakeudu lääkäriin.
	SV	Vid hudirritation: Sök läkarhjälp.

▼B

P333+P313	Kalba	
	BG	При поява на кожно дразнене или обрив на кожата: Потърсете медицински съвет/помощ.
	ES	En caso de irritación o erupción cutánea: Consultar a un médico.
	CS	Při podráždění kůže nebo vyrážce: Vyhledejte lékařskou pomoc/ošetření.
	DA	Ved hudirritation eller udslet: Søg lægehjælp.
	DE	Bei Hautreizung oder -ausschlag: Ärztlichen Rat einholen/ärztliche Hilfe hinzuziehen.
	ET	Nahaärrituse või _obe korral: pöörduda arsti poole.
	EL	Εάν παρατηρηθεί ερεθισμός του δέρματος ή εμφανιστεί εξάνθημα: Συμβουλευθείτε/Επισκεφθείτε γιατρό.
	EN	If skin irritation or rash occurs: Get medical advice/attention.
	FR	En cas d'irritation ou d'éruption cutanée: consulter un médecin.
	GA	Má tharlaíonn greannú nó gríos craicinn: Faigh comhairle/cúram liachta.
▼M5	HR	U slučaju nadražaja ili osipa na koži: zatražiti savjet/pomoć liječnika.
▼B	IT	In caso di irritazione o eruzione della pelle: consultare un medico.
	LV	Ja rodas ādas iekaisums vai izsitumi: lūdziet mediķu palīdzību.
	LT	Jeigu sudirginama oda arba ją išberia: kreiptis į gydytoją.
	HU	Bőrirritáció vagy kiütések megjelenése esetén: orvosi ellátást kell kérni.
	MT	Jekk ikun hemm irritazzjoni jew raxx tal-ġilda: Ikkonsulta tabib.
	NL	Bij huidirritatie of uitslag: een arts raadplegen.
	PL	W przypadku wystąpienia podrażnienia skóry lub wysypki: Zasięgnąć porady/zgłosić się pod opiekę lekarza.
	PT	Em caso de irritação ou erupção cutânea: consulte um médico.
	RO	În caz de iritare a pielii sau de erupţie cutanată: consultaţi medicul.
	SK	Ak sa prejaví podráždenie pokožky alebo sa vytvoria vyrážky: vyhľadajte lekársku pomoc/starostlivosť.
	SL	Če nastopi draženje kože ali se pojavi izpuščaj: poiščite zdravniško pomoč/oskrbo.
	FI	Jos ilmenee ihoärsytystä tai ihottumaa: Hakeudu lääkäriin.
	SV	Vid hudirritation eller utslag: Sök läkarhjälp.

▼**M12**

P336 + P315	Kalba	
	BG	Размразете замръзналите части в хладка вода. Не разтривайте засегнатото място. Незабавно потърсете медицински съвет/помощ.
	ES	Descongelar las partes congeladas con agua tibia. No frotar la parte afectada. Buscar asistencia médica inmediata.
	CS	Omrzlá místa ošetřete vlažnou vodou. Postižené místo netřete. Okamžitě vyhledejte lékařskou pomoc/ošetření.
	DA	Opvarm forsigtigt af frostskadede legemsdele i lunkent vand. Gnid ikke det angrebne område. Søg omgående lægehjælp.
	DE	Vereiste Bereiche mit lauwarmem Wasser auftauen. Betroffenen Bereich nicht reiben. Sofort ärztlichen Rat einholen/ärztliche Hilfe hinzuziehen.
	ET	Sulatada külmunud piirkonnad leige veega. Kannatada saanud piirkonda mitte hõõruda. Pöörduda viivitamata arsti poole.
	EL	Ξεπαγώστε τα παγωμένα μέρη με χλιαρό νερό. Μην τρίβετε την περιοχή που πάγωσε. Συμβουλευθείτε/Επισκεφθείτε αμέσως γιατρό.
	EN	Thaw frosted parts with lukewarm water. Do not rub affected area. Get immediate medical advice/attention.
	FR	Dégeler les parties gelées avec de l'eau tiède. Ne pas frotter les zones touchées. Consulter immédiatement un médecin.
	GA	Leáigh codanna sioctha le huisce alabhog. Ná cuimil an réimse lena mbaineann. Faigh comhairle/cúram liachta láithreach.
	HR	Zamrznute dijelove odmrznuti mlakom vodom. Ne trljati oštećeno mjesto. Hitno zatražiti savjet/pomoć liječnika.
	IT	Sgelare le parti congelate usando acqua tiepida. Non sfregare la parte interessata. Consultare immediatamente un medico.
	LV	Atkausēt sasalušās daļas ar remdenu ūdeni. Skarto zonu neberzt. Nekavējoties lūgt palīdzību mediķiem.
	LT	Prišalusias daleles atitirpinti drungnu vandeniu. Netrinti paveiktos zonos. Nedelsiant kreiptis į gydytoją.
	HU	A fagyott részeket langyos vízzel fel kell melegíteni. Tilos az érintett terület dörzsölése. Azonnal orvosi ellátást kell kérni.
	MT	Ħoll il-partijiet kiesħa bl-ilma fietel. Togħrokx il-parti affettwata. Ikkonsulta tabib minnufih.
	NL	Bevroren lichaamsdelen met lauw water ontdooien. Niet wrijven. Onmiddellijk een arts raadplegen.

▼M12

P336 + P315	Kalba	
	PL	Rozmrozić oszronione obszary letnią wodą. Nie trzeć oszronionego obszaru. Natychmiast zasięgnąć porady/zgłosić się pod opiekę lekarza.
	PT	Derreter as zonas congeladas com água morna. Não friccionar a zona afetada. Consulte imediatamente um médico.
	RO	Dezgheţaţi părţile degerate cu apă călduţă. Nu frecaţi zona afectată. Consultaţi imediat medicul.
	SK	Zmrznuté časti ošetrite vlažnou vodou. Postihnuté miesto netrite. Okamžite vyhľadajte lekársku pomoc/starostlivosť.
	SL	Zamrznjene dele odtaliti z mlačno vodo. Ne drgniti prizadetega mesta. Takoj poiščite zdravniško pomoč/oskrbo.
	FI	Sulata jäätyneet alueet haalealla vedellä. Vahingoittunutta aluetta ei saa hangata. Hakeudu välittömästi lääkäriin.
	SV	Värm det köldskadade området med ljummet vatten. Gnid inte det skadade området. Sök omedelbart läkarhjälp.

———————

▼B

P337+P313	Kalba	
	BG	При продължително дразнене на очите: Потърсете медицински съвет/помощ.
	ES	Si persiste la irritación ocular: Consultar a un médico.
	CS	Přetrvává-li podráždění očí: Vyhledejte lékařskou pomoc/ošetření.
	DA	Ved vedvarende øjenirritation: Søg lægehjælp.
	DE	Bei anhaltender Augenreizung: Ärztlichen Rat einholen/ärztliche Hilfe hinzuziehen.
	ET	Kui silmade ärritus ei möödu: pöörduda arsti poole.
	EL	Εάν δεν υποχωρεί ο οφθαλμικός ερεθισμός: Συμβουλευθείτε/Επισκεφθείτε γιατρό.
	EN	If eye irritation persists: Get medical advice/attention.
	FR	Si l'irritation oculaire persiste: consulter un médecin.
	GA	Má mhaireann an greannú súile: Faigh comhairle/cúram liachta.
▼M5	HR	Ako nadražaj oka ne prestaje: zatražiti savjet/pomoć liječnika.
▼B	IT	Se l'irritazione degli occhi persiste, consultare un medico.

▼B

P337+P313	Kalba	
	LV	Ja acu iekaisums nepāriet: lūdziet mediķu palīdzību.
	LT	Jei akių dirginimas nepraeina: kreiptis į gydytoją.
	HU	Ha a szemirritáció nem múlik el: orvosi ellátást kell kérni.
	MT	Jekk l-irritazzjoni ta' l-għajnejn tippersisti: Ikkonsulta tabib.
	NL	Bij aanhoudende oogirritatie: een arts raadplegen.
	PL	W przypadku utrzymywania się działania drażniącego na oczy: Zasięgnąć porady/zgłosić się pod opiekę lekarza.
	PT	Caso a irritação ocular persista: consulte um médico.
	RO	Dacă iritarea ochilor persistă: consultaţi medicul.
	SK	Ak podráždenie očí pretrváva: vyhľadajte lekársku pomoc/starostlivosť.
	SL	Če draženje oči ne preneha: poiščite zdravniško pomoč/oskrbo.
	FI	Jos silmä-ärsytys jatkuu: Hakeudu lääkäriin.
	SV	Vid bestående ögonirritation: Sök läkarhjälp.

▼M4

P342 + P311	Kalba	
	BG	При симптоми на затруднено дишане: Обадете се в ЦЕНТЪР ПО ТОКСИКОЛОГИЯ/на лекар/…
	ES	En caso de síntomas respiratorios: Llamar a un CENTRO DE TOXICOLOGÍA/médico/…
	CS	Při dýchacích potížích: Volejte TOXIKOLOGICKÉ INFORMAČNÍ STŘEDISKO/lékaře/…
	DA	Ved luftvejssymptomer: Ring til en GIFTINFORMATION/læge/…
	DE	Bei Symptomen der Atemwege: GIFTINFORMATIONSZENTRUM/Arzt/…/anrufen.
	ET	Hingamisteede probleemide ilmnemise korral: võtta ühendust MÜRGISTUSTEABEKESKUSE/arstiga…
	EL	Εάν παρουσιάζονται αναπνευστικά συμπτώματα: Καλέστε το ΚΕΝΤΡΟ ΔΗΛΗΤΗΡΙΑΣΕΩΝ/γιατρό/…
	EN	If experiencing respiratory symptoms: Call a POISON CENTER/doctor/…
	FR	En cas de symptômes respiratoires: Appeler un CENTRE ANTIPOISON/un médecin/…

▼M4

P342 + P311	Kalba	
	GA	I gCÁS siomtóm riospráide: Cuir glao ar IONAD NIMHE/ar dhoctúir/…
▼M8	HR	Pri otežanom disanju: nazvati CENTAR ZA KONTROLU OTROVANJA/liječnika/…
▼M4	IT	In caso di sintomi respiratori: contattare un CENTRO ANTIVELENI/un medico/…
	LV	Ja rodas elpas trūkuma simptomi: sazinieties ar SAINDĒŠANĀS INFORMĀCIJAS CENTRU/ārstu/…
	LT	Jeigu pasireiškia respiraciniai simptomai: skambinti į APSINUODIJIMŲ KONTROLĖS IR INFORMACIJOS BIURĄ / kreiptis į gydytoją / …
	HU	Légzési problémák esetén: Forduljon TOXIKOLÓGIAI KÖZPONTHOZ/orvoshoz/….
	MT	Jekk ikollok sintomi respiratorji: Sejjaħ ĊENTRU TAL-AVVELENAMENT/tabib/…
	NL	Bij ademhalingssymptomen: Een ANTIGIFCENTRUM/arts/… raadplegen.
	PL	W przypadku wystąpienia objawów ze strony układu oddechowego: Skontaktować się z OŚRODKIEM ZATRUĆ/lekarzem/…
	PT	Em caso de sintomas respiratórios: contacte um CENTRO DE INFORMAÇÃO ANTIVENENOS/médico/…
	RO	În caz de simptome respiratorii: sunați la un CENTRU DE INFORMARE TOXICOLOGICĂ/un medic/…
	SK	Pri sťaženom dýchaní: Volajte TOXIKOLOGICKÉ INFORMAČNÉ CENTRUM/lekára/…
	SL	Pri respiratornih simptomih: Pokličite CENTER ZA ZASTRUPITVE/zdravnika/…
	FI	Jos ilmenee hengitysoireita: Ota yhteys MYRKYTYSTIETOKESKUKSEEN/lääkäriin/…
	SV	Vid besvär i luftvägarna: Kontakta GIFTINFORMATIONSCENTRALEN/läkare/…

P361 + P364	Kalba	
	BG	Незабавно свалете цялото замърсено облекло и го изперете преди повторна употреба.
	ES	Quitar inmediatamente todas las prendas contaminadas y lavarlas antes de volver a usarlas.
	CS	Veškeré kontaminované části oděvu okamžitě svlékněte a před opětovným použitím vyperte.

▼M4

P361 + P364	Kalba	
	DA	Alt tilsmudset tøj tages straks af og vaskes inden genanvendelse.
	DE	Alle kontaminierten Kleidungsstücke sofort ausziehen und vor erneutem Tragen waschen.
	ET	Võtta viivitamata seljast kõik saastunud rõivad ja pesta enne korduskasutust.
	EL	Βγάλτε αμέσως όλα τα μολυσμένα ρούχα και πλύντε τα πριν τα ξαναχρησιμοποιήσετε.
	EN	Take off immediately all contaminated clothing and wash it before reuse.
	FR	Enlever immédiatement tous les vêtements contaminés et les laver avant réutilisation.
	GA	Bain díot láithreach na héadaí éillithe go léir agus nigh iad roimh iad a athúsáid.
▼M8	HR	Odmah skinuti svu zagađenu odjeću i oprati je prije ponovne uporabe.
▼M4	IT	Togliere immediatamente tutti gli indumenti contaminati e lavarli prima di indossarli nuovamente.
	LV	Nekavējoties novilkt visu piesārņoto apģērbu un pirms atkārtotas lietošanas izmazgāt.
	LT	Nedelsiant nusivilkti visus užterštus drabužius ir išskalbti prieš vėl apsivelkant.
	HU	Az összes szennyezett ruhadarabot azonnal le kell vetni és újbóli használat előtt ki kell mosni.
	MT	Neħħi minnufih il-ħwejjeġ kontaminati kollha u aħsilhom qabel terġa' tilbishom.
	NL	Verontreinigde kleding onmiddellijk uittrekken en wassen alvorens deze opnieuw te gebruiken.
	PL	Natychmiast zdjąć całą zanieczyszczoną odzież i wyprać przed ponownym użyciem.
	PT	Retirar imediatamente a roupa contaminada e lavá-la antes de a voltar a usar.
	RO	Scoateți imediat toată îmbrăcămintea contaminată și spalați-o înainte de reutilizare.
	SK	Všetky kontaminované časti odevu okamžite vyzlečte a pred ďalším použitím vyperte.
	SL	Takoj sleči vsa kontaminirana oblačila in jih oprati pred ponovno uporabo.
	FI	Riisu saastunut vaatetus välittömästi ja pese ennen uudelleenkäyttöä.
	SV	Ta omedelbart av alla nedstänkta kläder och tvätta dem innan de används igen.

▼M4

P362 + P364	Kalba	
	BG	Свалете замърсеното облекло и го изперете преди повторна употреба.
	ES	Quitar las prendas contaminadas y lavarlas antes de volver a usarlas.
	CS	Kontaminovaný oděv svlékněte a před opětovným použitím vyperte.
	DA	Alt tilsmudset tøj tages af og vaskes inden genanvendelse.
	DE	Kontaminierte Kleidung ausziehen und vor erneutem Tragen waschen.
	ET	Võtta seljast saastunud rõivad ja pesta enne korduskasutust.
	EL	Βγάλτε τα μολυσμένα ρούχα και πλύντε τα πριν τα ξαναχρησιμοποιήσετε.
	EN	Take off contaminated clothing and wash it before reuse.
	FR	Enlever les vêtements contaminés et les laver avant réutilisation.
	GA	Bain díot aon éadaí éillithe agus nigh iad roimh iad a athúsáid.
▼M8	HR	Skinuti zagađenu odjeću i oprati je prije ponovne uporabe.
▼M4	IT	Togliere tutti gli indumenti contaminati e lavarli prima di indossarli nuovamente.
	LV	Novilkt piesārņoto apģērbu un pirms atkārtotas lietošanas izmazgāt.
	LT	Nusivilkti užterštus drabužius ir išskalbti prieš vėl apsivelkant.
	HU	A szennyezett ruhadarabot le kell vetni és újbóli használat előtt ki kell mosni.
	MT	Neħħi l-ħwejjeġ kontaminati kollha u aħsilhom qabel terġa' tilbishom.
	NL	Verontreinigde kleding uittrekken en wassen alvorens deze opnieuw te gebruiken.
	PL	Zanieczyszczoną odzież zdjąć i wyprać przed ponownym użyciem.
	PT	Retirar a roupa contaminada e lavá-la antes de a voltar a usar.
	RO	Scoateți îmbrăcămintea contaminată și spalați-o înainte de reutilizare.
	SK	Kontaminovaný odev vyzlečte a pred ďalším použitím vyperte.
	SL	Sleči kontaminirana oblačila in jih oprati pred ponovno uporabo.
	FI	Riisu saastunut vaatetus ja pese ennen uudelleenkäyttöä.
	SV	Tag av nedstänkta kläder och tvätta dem innan de används igen.

▼B

P370+P376	Kalba	
	BG	При пожар: Спрете теча, ако е безопасно.
	ES	En caso de incendio: Detener la fuga, si no hay peligro en hacerlo.
	CS	V případě požáru: Zastavte únik, můžete-li tak učinit bez rizika.
	DA	Ved brand: Stands lækagen, hvis dette er sikkert.
	DE	Bei Brand: Undichtigkeit beseitigen, wenn gefahrlos möglich.
	ET	Tulekahju korral: leke peatada, kui seda on võimalik teha ohutult.
	EL	Σε περίπτωση πυρκαγιάς: Σταματήστε τη διαρροή, εφόσον δεν υπάρχει κίνδυνος.
	EN	In case of fire: Stop leak if safe to do so.
	FR	En cas d'incendie: obturer la fuite si cela peut se faire sans danger.
	GA	I gcás dóiteáin: Cuir stop leis an sceitheadh má tá sé sábháilte é sin a dhéanamh.
▼M5	HR	U slučaju požara: ako je sigurno, zaustaviti istjecanje.
▼B	IT	In caso di incendio: bloccare la perdita se non c'è pericolo.
	LV	Ugunsgrēka gadījumā: apturiet noplūdi, ja to darīt ir droši.
	LT	Gaisro atveju: sustabdyti nuotėkį, jeigu galima saugiai tai padaryti.
	HU	Tűz esetén: Meg kell szüntetni a szivárgást, ha ez biztonságosan megtehető.
	MT	F'każ ta' nar: Waqqaf it-tnixxija sakemm ma jkunx ta' periklu.
	NL	In geval van brand: het lek dichten als dat veilig gedaan kan worden.
	PL	W przypadku pożaru: Jeżeli jest to bezpieczne zahamować wyciek.
	PT	Em caso de incêndio: deter a fuga se tal puder ser feito em segurança.
	RO	În caz de incendiu: opriţi scurgerea, dacă acest lucru se poate face în siguranţă.
	SK	V prípade požiaru: ak je to bezpečné, zastavte únik.
	SL	Ob požaru: zaustaviti puščanje, če je varno.
	FI	Tulipalon sattuessa: Sulje vuoto, jos sen voi tehdä turvallisesti.
	SV	Vid brand: Stoppa läckan om det kan göras på ett säkert sätt.

▼M4

P370 + P378	Kalba	
	BG	При пожар: Използвайте…, за да загасите.
	ES	En caso de incendio: Utilizar… para la extinción.
	CS	V případě požáru: K uhašení použijte…
	DA	Ved brand: Anvend… til brandslukning.
	DE	Bei Brand: … zum Löschen verwenden.
	ET	Tulekahju korral: kasutada kustutamiseks…
	EL	Σε περίπτωση πυρκαγιάς: Χρησιμοποιήστε… για να κατασβήσετε.
	EN	In case of fire: Use… to extinguish.
	FR	En cas d'incendie: Utiliser… pour l'extinction.
	GA	I gcás dóiteáin: Úsáid … le haghaidh múchta.
▼M8	HR	U slučaju požara: za gašenje rabiti …
▼M4	IT	In caso d'incendio: utilizzare…per estinguere.
	LV	Ugunsgrēka gadījumā: dzēšanai izmantojiet …
	LT	Gaisro atveju: gesinimui naudoti …
	HU	Tűz esetén: oltásra …használandó.
	MT	F'każ ta' nar: Uża… biex titfi.
	NL	In geval van brand: blussen met …
	PL	W przypadku pożaru: Użyć… do gaszenia.
	PT	Em caso de incêndio: para extinguir utilizar….
	RO	În caz de incendiu: a se utiliza… pentru a stinge.
	SK	V prípade požiaru: Na hasenie použite…
	SL	Ob požaru: Za gašenje se uporabi …
	FI	Tulipalon sattuessa: Käytä palon sammuttamiseen…
	SV	Vid brand: Släck med…

▼**M12**

P301 + P330 + P331	Kalba	
	BG	ПРИ ПОГЛЪЩАНЕ: изплакнете устата. НЕ предизвиквайте повръщане.
	ES	EN CASO DE INGESTIÓN: Enjuagar la boca. NO provocar el vómito.
	CS	PŘI POŽITÍ: Vypláchněte ústa. NEVYVOLÁVEJTE zvracení.
	DA	I TILFÆLDE AF INDTAGELSE: Skyl munden. Fremkald IKKE opkastning.
	DE	BEI VERSCHLUCKEN: Mund ausspülen. KEIN Erbrechen herbeiführen.
	ET	ALLANEELAMISE KORRAL: loputada suud. MITTE kutsuda esile oksendamist.
	EL	ΣΕ ΠΕΡΙΠΤΩΣΗ ΚΑΤΑΠΟΣΗΣ: Ξεπλύνετε το στόμα. ΜΗΝ προκαλέσετε εμετό.
	EN	IF SWALLOWED: Rinse mouth. Do NOT induce vomiting.
	FR	EN CAS D'INGESTION: Rincer la bouche. NE PAS faire vomir.
	GA	MÁ SHLOGTAR: Sruthlaítear an béal. NÁ spreagtar urlacan.
	HR	AKO SE PROGUTA: isprati usta. NE izazivati povraćanje.
	IT	IN CASO DI INGESTIONE: sciacquare la bocca. NON provocare il vomito.
	LV	NORĪŠANAS GADĪJUMĀ: Izskalot muti. NEIZRAISĪT vemšanu.
	LT	PRARIJUS: išskalauti burną. NESKATINTI vėmimo.
	HU	LENYELÉS ESETÉN: A szájat ki kell öblíteni. TILOS hánytatni.
	MT	JEKK JINBELA': Laħlaħ il-ħalq. TIPPROVOKAX ir-remettar.
	NL	NA INSLIKKEN: de mond spoelen. GEEN braken opwekken.
	PL	W PRZYPADKU POŁKNIĘCIA: wypłukać usta. NIE wywoływać wymiotów.
	PT	EM CASO DE INGESTÃO: Enxaguar a boca. NÃO provocar o vómito.
	RO	ÎN CAZ DE ÎNGHIŢIRE: Clătiţi gura. NU provocaţi voma.
	SK	PO POŽITÍ: vypláchnite ústa. NEVYVOLÁVAJTE zvracanie.
	SL	PRI ZAUŽITJU: Izprati usta. Ne izzivati bruhanja.

▼**M12**

P301 + P330 + P331	Kalba	
	FI	JOS KEMIKAALIA ON NIELTY: Huuhdo suu. EI saa oksennuttaa.
	SV	VID FÖRTÄRING: Skölj munnen. Framkalla INTE kräkning.

P302 + P335 + P334	Kalba	
	BG	ПРИ КОНТАКТ С КОЖАТА: отстранете от кожата посипаните частици. Потопете в хладка вода [или сложете мокри компреси].
	ES	EN CASO DE CONTACTO CON LA PIEL: Cepillar las partículas sueltas depositadas en la piel; sumergir en agua fría [o envolver en vendas húmedas].
	CS	PŘI STYKU S KŮŽÍ: Volné částečky odstraňte z kůže. Ponořte do studené vody [nebo zabalte do vlhkého obvazu].
	DA	VED KONTAKT MED HUDEN: Børst løse partikler bort fra huden. Hold under koldt vand [eller anvend våde omslag].
	DE	BEI BERÜHRUNG MIT DER HAUT: Lose Partikel von der Haut abbürsten. In kaltes Wasser tauchen [oder nassen Verband anlegen].
	ET	NAHALE SATTUMISE KORRAL: pühkida lahtised osakesed nahalt maha. Hoida jahedas vees [või panna peale niiske kompress].
	EL	ΣΕ ΠΕΡΙΠΤΩΣΗ ΕΠΑΦΗΣ ΜΕ ΤΟ ΔΕΡΜΑ: Αφαιρέστε προσεκτικά τα σωματίδια που έχουν μείνει στο δέρμα με μια βούρτσα. Βυθίστε σε δροσερό νερό [ή τυλίξτε με βρεγμένους επιδέσμους].
	EN	IF ON SKIN: Brush off loose particles from skin. Immerse in cool water [or wrap in wet bandages].
	FR	EN CAS DE CONTACT AVEC LA PEAU: Enlever avec précaution les particules déposées sur la peau. Rincer à l'eau fraîche [ou poser une compresse humide].
	GA	I gCÁS TEAGMHÁLA LEIS AN gCRAICEANN: Glan cáithníní scaoilte den chraiceann. Tum in uisce fionnuar [nó cuir bréid fliuch air].
	HR	U SLUČAJU DODIRA S KOŽOM: izmesti zaostale čestice s kože. Uroniti u hladnu vodu [ili omotati vlažnim zavojem].
	IT	IN CASO DI CONTATTO CON LA PELLE: rimuovere le particelle depositate sulla pelle. Immergere in acqua fredda [o avvolgere con un bendaggio umido].

▼**M12**

P302 + P335 + P334	Kalba	
	LV	SASKARĒ AR ĀDU: Noslaucīt brīvās daļiņas no ādas. Iegremdēt vēsā ūdenī [vai ietīt mitros apsējos].
	LT	PATEKUS ANT ODOS: neprilipusias daleles nuvalyti nuo odos. Įmerkti į vėsų vandenį [arba apvynioti šlapiais tvarsčiais].
	HU	HA BŐRRE KERÜL: A bőrre lazán tapadó szemcséket óvatosan le kell kefélni. Hideg vízzel [vagy nedves kötéssel] kell hűteni.
	MT	JEKK FUQ IL-ĠILDA: Farfar il-frak mhux imwaħħal minn mal-ġilda. Daħħal fl-ilma frisk [jew kebbeb f'faxex imxarrbin].
	NL	BIJ CONTACT MET DE HUID: losse deeltjes van de huid afvegen. In koud water onderdompelen [of nat verband aanbrengen].
	PL	W PRZYPADKU KONTAKTU ZE SKÓRĄ: Niezwiązaną pozostałość strzepnąć ze skóry. Zanurzyć w zimnej wodzie [lub owinąć mokrym bandażem].
	PT	SE ENTRAR EM CONTACTO COM A PELE: Sacudir da pele as partículas soltas. Mergulhar em água fria [ou aplicar compressas húmidas].
	RO	ÎN CAZ DE CONTACT CU PIELEA: Îndepărtaţi particulele depuse pe piele. Introduceţi în apă rece [sau acoperiţi cu o compresă umedă].
	SK	PRI KONTAKTE S POKOŽKOU: Z pokožky oprášte sypké čiastočky. Ponorte do studenej vody [alebo obviažte mokrými obväzmi].
	SL	PRI STIKU S KOŽO: S krtačo odstraniti razsute delce s kože. Potopiti v hladno vodo [ali zaviti v mokre povoje].
	FI	JOS KEMIKAALIA JOUTUU IHOLLE: Poista irtohiukkaset iholta. Upota kylmään veteen [tai kääri märkiin siteisiin].
	SV	VID HUDKONTAKT: Borsta bort lösa partiklar från huden. Skölj under kallt vatten [eller använd våta omslag].

P303 + P361 + P353	Kalba	
	BG	ПРИ КОНТАКТ С КОЖАТА (или косата): незабавно свалете цялото замърсено облекло. Облейте кожата с вода [или вземете душ].
	ES	EN CASO DE CONTACTO CON LA PIEL (o el pelo): Quitar inmediatamente toda la ropa contaminada. Enjuagar la piel con agua [o ducharse].

▼**M12**

P303 + P361 + P353	Kalba	
	CS	PŘI STYKU S KŮŽÍ (nebo s vlasy): Veškeré kontaminované části oděvu okamžitě svlékněte. Opláchněte kůži vodou [nebo osprchujte].
	DA	VED KONTAKT MED HUDEN (eller håret): Tilsmudset tøj tages straks af/fjernes. Skyl [eller brus] huden med vand.
	DE	BEI BERÜHRUNG MIT DER HAUT (oder dem Haar): Alle kontaminierten Kleidungsstücke sofort ausziehen. Haut mit Wasser abwaschen [oder duschen].
	ET	NAHALE (või juustele) SATTUMISE KORRAL: kõik saastunud rõivad viivitamata seljast võtta. Loputada nahka veega [või loputada duši all].
	EL	ΣΕ ΠΕΡΙΠΤΩΣΗ ΕΠΑΦΗΣ ΜΕ ΤΟ ΔΕΡΜΑ (ή με τα μαλλιά): Βγάλτε αμέσως όλα τα μολυσμένα ρούχα. Ξεπλύνετε την επιδερμίδα με νερό [ή στο ντους].
	EN	IF ON SKIN (or hair): Take off immediately all contaminated clothing. Rinse skin with water [or shower].
	FR	EN CAS DE CONTACT AVEC LA PEAU (ou les cheveux): Enlever immédiatement tous les vêtements contaminés. Rincer la peau à l'eau [ou se doucher].
	GA	I gCÁS TEAGMHÁLA LEIS AN gCRAICEANN (nó le gruaig): Bain díot láithreach na héadaí éillithe go léir. Sruthlaítear an craiceann le huisce [nó glac cithfholcadh].
	HR	U SLUČAJU DODIRA S KOŽOM (ili kosom): odmah skinuti svu zagađenu odjeću. Isprati kožu vodom [ili tuširanjem].
	IT	IN CASO DI CONTATTO CON LA PELLE (o con i capelli): togliersi di dosso immediatamente tutti gli indumenti contaminati. Sciacquare la pelle [o fare una doccia].
	LV	SASKARĒ AR ĀDU (vai matiem): Nekavējoties novilkt visu piesārņoto apģērbu. Noskalot ādu ar ūdeni [vai iet dušā].
	LT	PATEKUS ANT ODOS (arba plaukų): nedelsiant nuvilkti visus užterštus drabužius. Odą nuplauti vandeniu [arba čiurkšle].
	HU	HA BŐRRE (vagy hajra) KERÜL: Az összes szennyezett ruhadarabot azonnal le kell vetni. A bőrt le kell öblíteni vízzel [vagy zuhanyozás].
	MT	JEKK FUQ IL-ĠILDA (jew ix-xagħar): Inża' minnufih l-ilbies kontaminat. Laħlaħ il-ġilda bl-ilma [jew bix-xawer].

▼**M12**

P303 + P361 + P353	Kalba	
	NL	BIJ CONTACT MET DE HUID (of het haar): verontreinigde kleding onmiddellijk uittrekken. Huid met water afspoelen [of afdouchen].
	PL	W PRZYPADKU KONTAKTU ZE SKÓRĄ (lub z włosami): Natychmiast zdjąć całą zanieczyszczoną odzież. Spłukać skórę pod strumieniem wody [lub prysznicem].
	PT	SE ENTRAR EM CONTACTO COM A PELE (ou o cabelo): Retirar imediatamente toda a roupa contaminada. Enxaguar a pele com água [ou tomar um duche].
	RO	ÎN CAZ DE CONTACT CU PIELEA (sau cu părul): Scoateţi imediat toată îmbrăcămintea contaminată. Clătiţi pielea cu apă [sau faceţi duș].
	SK	PRI KONTAKTE S POKOŽKOU (alebo vlasmi): Vyzlečte všetky kontaminované časti odevu. Pokožku ihneď opláchnite vodou [alebo sprchou].
	SL	PRI STIKU S KOŽO (ali lasmi): Takoj sleči vsa kontaminirana oblačila. Kožo izprati z vodo [ali prho].
	FI	JOS KEMIKAALIA JOUTUU IHOLLE (tai hiuksiin): Riisu saastunut vaatetus välittömästi. Huuhdo iho vedellä [tai suihkuta].
	SV	VID HUDKONTAKT (även håret): Ta omedelbart av alla nedstänkta kläder. Skölj huden med vatten [eller duscha].

P305 + P351 + P338	Kalba	
	BG	ПРИ КОНТАКТ С ОЧИТЕ: промивайте внимателно с вода в продължение на няколко минути. Свалете контактните лещи, ако има такива и доколкото това е възможно. Продължете с изплакването.
	ES	EN CASO DE CONTACTO CON LOS OJOS: Enjuagar con agua cuidadosamente durante varios minutos. Quitar las lentes de contacto cuando estén presentes y pueda hacerse con facilidad. Proseguir con el lavado.
	CS	PŘI ZASAŽENÍ OČÍ: Několik minut opatrně vyplachujte vodou. Vyjměte kontaktní čočky, jsou-li nasazeny a pokud je lze vyjmout snadno. Pokračujte ve vyplachování.
	DA	VED KONTAKT MED ØJNENE: Skyl forsigtigt med vand i flere minutter. Fjern eventuelle kontaktlinser, hvis dette kan gøres let. Fortsæt skylning.
	DE	BEI KONTAKT MIT DEN AUGEN: Einige Minuten lang behutsam mit Wasser spülen. Eventuell vorhandene Kontaktlinsen nach Möglichkeit entfernen. Weiter spülen.

▼**M12**

P305 + P351 + P338	Kalba	
	ET	SILMA SATTUMISE KORRAL: loputada mitme minuti jooksul ettevaatlikult veega. Eemaldada kontaktläätsed, kui neid kasutatakse ja kui neid on kerge eemaldada. Loputada veel kord.
	EL	ΣΕ ΠΕΡΙΠΤΩΣΗ ΕΠΑΦΗΣ ΜΕ ΤΑ ΜΑΤΙΑ: Ξεπλύνετε προσεκτικά με νερό για αρκετά λεπτά. Αν υπάρχουν φακοί επαφής, αφαιρέστε τους, αν είναι εύκολο. Συνεχίστε να ξεπλένετε.
	EN	IF IN EYES: Rinse cautiously with water for several minutes. Remove contact lenses, if present and easy to do. Continue rinsing.
	FR	EN CAS DE CONTACT AVEC LES YEUX: Rincer avec précaution à l'eau pendant plusieurs minutes. Enlever les lentilles de contact si la victime en porte et si elles peuvent être facilement enlevées. Continuer à rincer.
	GA	I gCÁS TEAGMHÁLA LEIS NA SÚILE: Sruthlaítear go cúramach le huisce ar feadh roinnt nóiméad. Tóg amach na tadhall-lionsaí, más ann dóibh agus más furasta é sin a dhéanamh. Lean den sruthlú.
	HR	U SLUČAJU DODIRA S OČIMA: oprezno ispirati vodom nekoliko minuta. Ukloniti kontaktne leće ako ih nosite i ako se one lako uklanjaju. Nastaviti ispirati.
	IT	IN CASO DI CONTATTO CON GLI OCCHI: sciacquare accuratamente per parecchi minuti. Togliere le eventuali lenti a contatto se è agevole farlo. Continuare a sciacquare.
	LV	SASKARĒ AR ACĪM: Uzmanīgi izskalot ar ūdeni vairākas minūtes. Izņemt kontaktlēcas, ja tās ir ievietotas un ja to var vienkārši izdarīt. Turpināt skalot.
	LT	PATEKUS Į AKIS: atsargiai plauti vandeniu kelias minutes. Išimti kontaktinius lęšius, jeigu jie yra ir jeigu lengvai galima tai padaryti. Toliau plauti akis.
	HU	SZEMBE KERÜLÉS ESETÉN: Több percig tartó óvatos öblítés vízzel. Adott esetben a kontaktlencsék eltávolítása, ha könnyen megoldható. Az öblítés folytatása.
	MT	JEKK JIDĦOL FL-GĦAJNEJN: Laħlaħ b'attenzjoni bl-ilma għal diversi minuti. Neħħi l-lentijiet tal-kuntatt, jekk ikun hemm u jkunu faċli biex tneħħihom. Kompli laħlaħ.
	NL	BIJ CONTACT MET DE OGEN: voorzichtig afspoelen met water gedurende een aantal minuten; contactlenzen verwijderen, indien mogelijk; blijven spoelen.

▼**M12**

P305 + P351 + P338	Kalba	
	PL	W PRZYPADKU DOSTANIA SIĘ DO OCZU: Ostrożnie płukać wodą przez kilka minut. Wyjąć soczewki kontaktowe, jeżeli są i można je łatwo usunąć. Nadal płukać.
	PT	SE ENTRAR EM CONTACTO COM OS OLHOS: Enxaguar cuidadosamente com água durante vários minutos. Se usar lentes de contacto, retire-as, se tal lhe for possível. Continue a enxaguar.
	RO	ÎN CAZ DE CONTACT CU OCHII: Clătiţi cu atenţie cu apă timp de mai multe minute. Scoateţi lentilele de contact, dacă este cazul şi dacă acest lucru se poate face cu uşurinţă. Continuaţi să clătiţi.
	SK	PO ZASIAHNUTÍ OČÍ: Niekoľko minút ich opatrne vyplachujte vodou. Ak používate kontaktné šošovky a je to možné, odstráňte ich. Pokračujte vo vyplachovaní.
	SL	PRI STIKU Z OČMI: Previdno izpirati z vodo nekaj minut. Odstranite kontaktne leče, če jih imate in če to lahko storite brez težav. Nadaljujte z izpiranjem.
	FI	JOS KEMIKAALIA JOUTUU SILMIIN: Huuhdo huolellisesti vedellä usean minuutin ajan. Poista mahdolliset piilolinssit, jos sen voi tehdä helposti. Jatka huuhtomista.
	SV	VID KONTAKT MED ÖGONEN: Skölj försiktigt med vatten i flera minuter. Ta ur eventuella kontaktlinser om det går lätt. Fortsätt att skölja.

_____

▼**B**

P370+P380 +P375	Kalba	
	BG	При пожар: Евакуирайте зоната. Гасете пожара от разстояние поради опасност от експлозия.
	ES	En caso de incendio: Evacuar la zona. Luchar contra el incendio a distancia, dado el riesgo de explosión.
	CS	V případě požáru: Vykliďte prostor. Kvůli nebezpečí výbuchu haste z dostatečné vzdálenosti.
	DA	Ved brand: Evakuer området. Bekæmp branden på afstand på grund af eksplosionsfare.
	DE	Bei Brand: Umgebung räumen. Wegen Explosionsgefahr Brand aus der Entfernung bekämpfen.
	ET	Tulekahju korral: ala evakueerida. Plahvatusohu tõttu teha kustutustöid eemalt.

▼B

P370+P380 +P375	Kalba	
	EL	Σε περίπτωση πυρκαγιάς: Εκκενώστε την περιοχή. Προσπαθήστε να σβήσετε την πυρκαγιά από απόσταση, επειδή υπάρχει κίνδυνος έκρηξης.
	EN	In case of fire: Evacuate area. Fight fire remotely due to the risk of explosion.
	FR	En cas d'incendie: évacuer la zone. Combattre l'incendie à distance à cause du risque d'explosion.
	GA	I gcás dóiteáin: Aslonnaigh gach duine as an limistéar. Téigh i gcianghleic leis an dóiteán mar gheall ar an mbaol pléasctha.
▼M5	HR	U slučaju požara: evakuirati područje. Gasiti s veće udaljenosti zbog opasnosti od eksplozije.
▼B	IT	In caso di incendio: evacuare la zona. Rischio di esplosione. Utilizzare i mezzi estinguenti a grande distanza.
	LV	Ugunsgrēka gadījumā: evakuēt zonu. Dzēst uguni no attāluma eksplozijas riska dēļ.
	LT	Gaisro atveju: evakuoti zoną. Gaisrą gesinti iš toli dėl sprogimo pavojaus.
	HU	Tűz esetén: Ki kell üríteni a területet. A tűz oltását robbanásveszély miatt távolból kell végezni.
	MT	F'każ ta' nar: Evakwa ż-żona. Itfi n-nar mill-bogħod minħabba r-riskju ta' splużjoni.
	NL	In geval van brand: evacueren. Op afstand blussen omwille van ontploffingsgevaar.
	PL	W przypadku pożaru: Ewakuować teren. Z powodu ryzyka wybuchu gasić pożar z odległości.
	PT	Em caso de incêndio: evacuar a zona. Combater o incêndio à distância, devido ao risco de explosão.
	RO	În caz de incendiu: evacuaţi zona. Stingeţi incendiul de la distanţă din cauza pericolului de explozie.
	SK	V prípade požiaru: priestory evakuujte. Z dôvodu nebezpečenstva výbuchu požiar haste z diaľky.
	SL	Ob požaru: izprazniti območje. Gasiti z večje razdalje zaradi nevarnosti eksplozije.
	FI	Tulipalon sattuessa: Evakuoi alue. Sammuta palo etäältä räjähdysvaaran takia.
	SV	Vid brand: Utrym området. Bekämpa branden på avstånd på grund av explosionsrisken.

▼B

P371+P380+-P375	Kalba	
	BG	При голям пожар и значителни количества: Евакуирайте зоната. Гасете пожара от разстояние поради опасност от експлозия.
	ES	En caso de incendio importante y en grandes cantidades: Evacuar la zona. Luchar contra el incendio a distancia, dado el riesgo de explosión.
	CS	V případě velkého požáru a velkého množství: Vykliďte prostor. Kvůli nebezpečí výbuchu haste z dostatečné vzdálenosti.
	DA	Ved større brand og store mængder: Evakuer området. Bekæmp branden på afstand på grund af eksplosionsfare.
	DE	Bei Großbrand und großen Mengen: Umgebung räumen. Wegen Explosionsgefahr Brand aus der Entfernung bekämpfen.
	ET	Suure tulekahju korral ning kui on tegemist suurte kogustega: ala evakueerida. Plahvatusohu tõttu teha kustutustöid eemalt.
	EL	Σε περίπτωση σοβαρής πυρκαγιάς και εάν πρόκειται για μεγάλες ποσότητες: Εκκενώστε την περιοχή. Προσπαθήστε να σβήσετε την πυρκαγιά από απόσταση, επειδή υπάρχει κίνδυνος έκρηξης.
	EN	In case of major fire and large quantities: Evacuate area. Fight fire remotely due to the risk of explosion.
	FR	En cas d'incendie important et s'il s'agit de grandes quantités: évacuer la zone. Combattre l'incendie à distance à cause du risque d'explosion.
	GA	I gcás mórdhóiteáin agus mórchainníochtaí: Aslonnaigh gach duine as an limistéar. Téigh i gcianghleic leis an dóiteán mar gheall ar an mbaol pléasctha.
▼M5	HR	U slučaju velikog požara i velikih količina: evakuirati područje. Gasiti s veće udaljenosti zbog opasnosti od eksplozije.
▼B	IT	In caso di incendio grave e di grandi quantità: evacuare la zona. Rischio di esplosione. Utilizzare i mezzi estinguenti a grande distanza.
	LV	Ugunsgrēka vai liela apjoma gadījumā: evakuēt zonu. Dzēst uguni no attāluma eksplozijas riska dēļ.
	LT	Didelio gaisro ir didelių kiekių atveju: evakuoti zoną. Gaisrą gesinti iš toli dėl sprogimo pavojaus.
	HU	Nagyobb tűz és nagy mennyiség esetén: Ki kell üríteni a területet. A tűz oltását robbanásveszély miatt távolból kell végezni.
	MT	F'każ ta' nar kbir u kwantitajiet kbar: Evakwa ż-żona. Itfi n-nar mill-bogħod minħabba r-riskju ta' splużjoni.

▼B

P371+P380+-P375	Kalba	
	NL	In geval van grote brand en grote hoeveelheden: evacueren. Op afstand blussen omwille van ontploffingsgevaar.
	PL	W przypadku poważnego pożaru i dużych ilości: Ewakuować teren. Z powodu ryzyka wybuchu gasić pożar z odległości.
	PT	Em caso de incêndio importante e de grandes quantidades: evacuar a zona. Combater o incêndio à distância, devido ao risco de explosão.
	RO	În caz de incendiu de proporţii şi de cantităţi mari de produs: evacuaţi zona. Stingeţi incendiul de la distanţă din cauza pericolului de explozie.
	SK	V prípade veľkého požiaru a značného množstva: priestory evakuujte. Z dôvodu nebezpečenstva výbuchu požiar haste z diaľky.
	SL	Ob velikem požaru in velikih količinah: izprazniti območje. Gasiti z večje razdalje zaradi nevarnosti eksplozije.
	FI	Jos tulipalo ja ainemäärät ovat suuret: Evakuoi alue. Sammuta palo etäältä räjähdysvaaran takia.
	SV	Vid större brand och stora mängder: Utrym området. Bekämpa branden på avstånd på grund av explosionsrisken.

▼M12

P370 + P372 + P380 + P373	Kalba	
	BG	При пожар: опасност от експлозия. Евакуирайте зоната. НЕ се опитвайте да гасите пожара, ако огънят наближи експлозиви.
	ES	En caso de incendio: Riesgo de explosión. Evacuar la zona. NO combatir el incendio cuando este afecte a la carga.
	CS	V případě požáru: Nebezpečí výbuchu. Vykliďte prostor. Požár NEHASTE, dostane-li se k výbušninám.
	DA	Ved brand: Eksplosionsfare. Evakuer området. BEKÆMP IKKE branden, hvis denne når eksplosiverne.
	DE	Bei Brand: Explosionsgefahr. Umgebung räumen. KEINE Brandbekämpfung, wenn das Feuer explosive Stoffe/Gemische/Erzeugnisse erreicht.
	ET	Tulekahju korral: plahvatusoht. Ala evakueerida. Kui tuli jõuab lõhkeaineteni, MITTE teha kustutustöid.
	EL	Σε περίπτωση πυρκαγιάς: Κίνδυνος έκρηξης. Εκκενώστε την περιοχή. ΜΗΝ προσπαθείτε να σβήσετε την πυρκαγιά, όταν η φωτιά πλησιάζει σε εκρηκτικά.

▼**M12**

P370 + P372 + P380 + P373	Kalba	
	EN	In case of fire: Explosion risk. Evacuate area. DO NOT fight fire when fire reaches explosives.
	FR	En cas d'incendie: Risque d'explosion. Évacuer la zone. NE PAS combattre l'incendie lorsque le feu atteint les explosifs.
	GA	I gcás dóiteáin: Baol pléasctha. Aslonnaigh gach duine as an limistéar. NÁ DÉAN an dóiteán a chomhrac má shroicheann sé pléascáin.
	HR	U slučaju požara: opasnost od eksplozije. Evakuirati područje. NE gasiti vatru kada plamen zahvati eksplozive.
	IT	Rischio di esplosione in caso di incendio. Evacuare la zona. NON utilizzare mezzi estinguenti se l'incendio raggiunge materiali esplosivi.
	LV	Ugunsgrēka gadījumā: Eksplozijas risks. Evakuēt zonu. NECENSTIES dzēst ugunsgrēku, ja uguns piekļūst sprādzienbīstamām vielām.
	LT	Gaisro atveju: sprogimo pavojus. Evakuoti zoną. NEGESINTI gaisro, jeigu ugnis pasiekia sprogmenis.
	HU	Tűz esetén: Robbanásveszély. A területet ki kell üríteni. TILOS a tűz oltása, ha az robbanóanyagra átterjedt.
	MT	F'każ ta' nar: Riskju ta' splużjoni. Evakwa ż-żona. TIPPRUVAX TITFI n-nar meta n-nar jilħaq l-isplussivi.
	NL	In geval van brand: ontploffingsgevaar. Evacueren. NIET blussen wanneer het vuur de ontplofbare stoffen bereikt.
	PL	W przypadku pożaru: Zagrożenie wybuchem. Ewakuować teren. NIE gasić pożaru, jeżeli ogień dosięgnie materiały wybuchowe.
	PT	Em caso de incêndio: Risco de explosão. Evacuar a zona. Se o fogo atingir os explosivos, NÃO tentar combatê-lo.
	RO	În caz de incendiu: Risc de explozie. Evacuaţi zona. NU încercaţi să stingeţi incendiul atunci când focul a ajuns la explozivi.
	SK	V prípade požiaru: Riziko výbuchu. Priestory evakuujte. Požiar NEHASTE, ak sa oheň priblížil k výbušninám.
	SL	Ob požaru: Nevarnost eksplozije. Izprazniti območje. NE gasiti, ko ogenj doseže eksploziv.
	FI	Tulipalon sattuessa: Räjähdysvaara. Evakuoi alue. Tulta EI SAA yrittää sammuttaa sen saavutettua räjähteet.
	SV	Vid brand: Explosionsrisk. Utrym området. Försök INTE bekämpa branden när den når explosiva varor.

▼**M12**

P370 + P380 + P375[+ P378]	Kalba	
	BG	При пожар: евакуирайте зоната. Гасете пожара от разстояние поради опасност от експлозия. [Използвайте…, за да загасите].
	ES	En caso de incendio: Evacuar la zona. Combatir el incendio a distancia, debido al riesgo de explosión. [Utilizar … en la extinción].
	CS	V případě požáru: Vykliďte prostor. Kvůli nebezpečí výbuchu haste z dostatečné vzdálenosti. [K uhašení použijte …].
	DA	Ved brand: Evakuer området. Bekæmp branden på afstand på grund af eksplosionsfare. [Anvend … til brandslukning].
	DE	Bei Brand: Umgebung räumen. Wegen Explosionsgefahr Brand aus der Entfernung bekämpfen. [… zum Löschen verwenden.]
	ET	Tulekahju korral: ala evakueerida. Plahvatusohu tõttu teha kustutustöid eemalt. [Kustutamiseks kasutada ….].
	EL	Σε περίπτωση πυρκαγιάς: Εκκενώστε την περιοχή. Προσπαθήστε να σβήσετε την πυρκαγιά από απόσταση, επειδή υπάρχει κίνδυνος έκρηξης [Χρησιμοποιήστε … για την κατάσβεση].
	EN	In case of fire: Evacuate area. Fight fire remotely due to the risk of explosion. [Use … to extinguish].
	FR	En cas d'incendie: Évacuer la zone. Combattre l'incendie à distance à cause du risque d'explosion. [Utiliser … pour l'extinction].
	GA	I gcás dóiteáin: Aslonnaigh gach duine as an limistéar. Téigh i gcianghleic leis an dóiteán mar gheall ar an mbaol pléasctha. [Úsáid … le haghaidh múchta].
	HR	U slučaju požara: evakuirati područje. Gasiti s veće udaljenosti zbog opasnosti od eksplozije. [Za gašenje rabiti…].
	IT	In caso di incendio: evacuare la zona. Rischio di esplosione. Utilizzare i mezzi estinguenti a grande distanza. [Estinguere con…].
	LV	Ugunsgrēka gadījumā: Evakuēt zonu. Dzēst uguni no attāluma eksplozijas riska dēļ. [Dzēšanai lietot …].
	LT	Gaisro atveju: evakuoti zoną. Gaisrą gesinti iš toli dėl sprogimo pavojaus. [Gesinimui naudoti …].
	HU	Tűz esetén: A területet ki kell üríteni. A tűz oltását robbanásveszély miatt távolból kell végezni. [Az oltáshoz … használandó].
	MT	F'każ ta' nar: Evakwa ż-żona. Itfi n-nar mill-bogħod minħabba r-riskju ta' splużjoni. [Uża … biex titfi].

▼M12

P370 + P380 + P375[+ P378]	Kalba	
	NL	In geval van brand: evacueren. Op afstand blussen in verband met ontploffingsgevaar. [Blussen met …].
	PL	W przypadku pożaru: Ewakuować teren. Z powodu ryzyka wybuchu gasić pożar z odległości. [Użyć … do gaszenia].
	PT	Em caso de incêndio: Evacuar a zona. Combater o incêndio à distância, devido ao risco de explosão. [Para extinguir utilizar…].
	RO	În caz de incendiu: Evacuaţi zona. Stingeţi incendiul de la distanţă din cauza pericolului de explozie. [Utilizaţi … pentru stingere].
	SK	V prípade požiaru: Priestory evakuujte. Z dôvodu nebezpečenstva výbuchu požiar haste z diaľky. [Na hasenie použite…].
	SL	Ob požaru: Izprazniti območje. Gasiti z večje razdalje zaradi nevarnosti eksplozije. [Za gašenje uporabiti …].
	FI	Tulipalon sattuessa: Evakuoi alue. Sammuta palo etäältä räjähdysvaaran takia. [Käytä palon sammuttamiseen …].
	SV	Vid brand: Utrym området. Bekämpa branden på avstånd på grund av explosionsrisken. [Släck med …].

▼B

1.4 lentelė

Atsargumo frazės – Sandėliavimas

▼M12

P401	Kalba	
	BG	Да се съхранява съгласно…
	ES	Almacenar conforme a … .
	CS	Skladujte v souladu s … .
	DA	Opbevares i overensstemmelse med … .
	DE	Aufbewahren gemäß … .
	ET	Hoida kooskõlas … .
	EL	Αποθηκεύεται σύμφωνα με… .
	EN	Store in accordance with… .
	FR	Stocker conformément à… .
	GA	Stóráil i gcomhréir le… .
	HR	Skladištiti u skladu s…
	IT	Conservare secondo… .
	LV	Glabāt saskaņā ar … .
	LT	Laikyti, vadovaujantis…
	HU	A … -nak/-nek megfelelően tárolandó.

▼**M12**

P401	Kalba	
	MT	Aħżen skont… .
	NL	Overeenkomstig … bewaren.
	PL	Przechowywać zgodnie z … .
	PT	Armazenar em conformidade com… .
	RO	A se depozita în conformitate cu… .
	SK	Skladujte v súlade s… .
	SL	Hraniti v skladu s/z… .
	FI	Varastoi … mukaisesti.
	SV	Förvaras enligt … .

▼**B**

P402	Kalba	
	BG	Да се съхранява на сухо място.
	ES	Almacenar en un lugar seco.
	CS	Skladujte na suchém místě.
	DA	Opbevares et tørt sted.
	DE	An einem trockenen Ort aufbewahren.
	ET	Hoida kuivas.
	EL	Αποθηκεύεται σε στεγνό μέρος.
	EN	Store in a dry place.
	FR	Stocker dans un endroit sec.
	GA	Stóráil in áit thirim.
▼**M5**	HR	Skladištiti na suhom mjestu.
▼**B**	IT	Conservare in luogo asciutto.
	LV	Glabāt sausā vietā.
	LT	Laikyti sausoje vietoje.
	HU	Száraz helyen tárolandó.
	MT	Aħżen f'post niexef.
	NL	Op een droge plaats bewaren.
	PL	Przechowywać w suchym miejscu.
	PT	Armazenar em local seco.
	RO	A se depozita într-un loc uscat.
	SK	Uchovávajte na suchom mieste.
	SL	Hraniti na suhem.
	FI	Varastoi kuivassa paikassa.
	SV	Förvaras torrt.

▼B

P403	Kalba	
	BG	Да се съхранява на добре проветриво място.
	ES	Almacenar en un lugar bien ventilado.
	CS	Skladujte na dobře větraném místě.
	DA	Opbevares på et godt ventileret sted.
	DE	An einem gut belüfteten Ort aufbewahren.
	ET	Hoida hästi ventileeritavas kohas.
	EL	Αποθηκεύεται σε καλά αεριζόμενο χώρο.
	EN	Store in a well-ventilated place.
	FR	Stocker dans un endroit bien ventilé.
	GA	Stóráil in áit dhea-aeráilte.
▼M5	HR	Skladištiti na dobro prozračenom mjestu.
▼B	IT	Conservare in luogo ben ventilato.
	LV	Glabāt labi vēdināmā vietā.
	LT	Laikyti gerai vėdinamoje vietoje.
	HU	Jól szellőző helyen tárolandó.
	MT	Aħżen f'post b'ventilazzjoni tajba.
	NL	Op een goed geventileerde plaats bewaren.
	PL	Przechowywać w dobrze wentylowanym miejscu.
	PT	Armazenar em local bem ventilado.
	RO	A se depozita într-un spaţiu bine ventilat.
	SK	Uchovávajte na dobre vetranom mieste.
	SL	Hraniti na dobro prezračevanem mestu.
	FI	Varastoi paikassa, jossa on hyvä ilmanvaihto.
	SV	Förvaras på väl ventilerad plats.

P404	Kalba	
	BG	Да се съхранява в затворен съд.
	ES	Almacenar en un recipiente cerrado.
	CS	Skladujte v uzavřeném obalu.
	DA	Opbevares i en lukket beholder.
	DE	In einem geschlossenen Behälter aufbewahren.
	ET	Hoida suletud mahutis.
	EL	Φυλάσσεται σε κλειστό περιέκτη.
	EN	Store in a closed container.
	FR	Stocker dans un récipient fermé.

▼B

P404	Kalba	
	GA	Stóráil i gcoimeádán iata.
▼M5	HR	Skladištiti u zatvorenom spremniku.
▼B	IT	Conservare in un recipiente chiuso.
	LV	Glabāt slēgtā tvertnē.
	LT	Laikyti uždaroje talpykloje.
	HU	Zárt edényben tárolandó.
	MT	Aħżen f'kontenitur magħluq.
	NL	In gesloten verpakking bewaren.
	PL	Przechowywać w zamkniętym pojemniku.
	PT	Armazenar em recipiente fechado.
	RO	A se depozita într-un recipient închis.
	SK	Uchovávajte v uzavretej nádobe.
	SL	Hraniti v zaprti posodi.
	FI	Varastoi suljettuna.
	SV	Förvaras i sluten behållare.

P405	Kalba	
	BG	Да се съхранява под ключ.
	ES	Guardar bajo llave.
	CS	Skladujte uzamčené.
	DA	Opbevares under lås.
	DE	Unter Verschluss aufbewahren.
	ET	Hoida lukustatult.
	EL	Φυλάσσεται κλειδωμένο.
	EN	Store locked up.
	FR	Garder sous clef.
	GA	Stóráil faoi ghlas.
▼M5	HR	Skladištiti pod ključem.
▼B	IT	Conservare sotto chiave.
	LV	Glabāt slēgtā veidā.
	LT	Laikyti užrakintą.
	HU	Elzárva tárolandó.
	MT	Aħżen f'post imsakkar.
	NL	Achter slot bewaren.

▼B

P405	Kalba	
	PL	Przechowywać pod zamknięciem.
	PT	Armazenar em local fechado à chave.
	RO	A se depozita sub cheie.
	SK	Uchovávajte uzamknuté.
	SL	Hraniti zaklenjeno.
	FI	Varastoi lukitussa tilassa.
	SV	Förvaras inlåst.

▼M12

P406	Kalba	
	BG	Да се съхранява в устойчив на разяждане съд/… съд с устойчива вътрешна облицовка.
	ES	Almacenar en un recipiente resistente a la corrosión /… en un recipiente con revestimiento interior resistente.
	CS	Skladujte v obalu odolném proti korozi/… s odolnou vnitřní vrstvou.
	DA	Opbevares i ætsningsbestandig/… beholder med modstandsdygtig foring.
	DE	In korrosionsbeständigem/… Behälter mit korrosionsbeständiger Innenauskleidung aufbewahren.
	ET	Hoida sööbekindlas/…sööbekindla sisevooderdisega mahutis.
	EL	Αποθηκεύεται σε ανθεκτικό στη διάβρωση/… περιέκτη με ανθεκτική εσωτερική επένδυση.
	EN	Laikyti korozijai atsparioje talpykloje / …, turinčioje atsparią vidinę dangą.
	FR	Stocker dans un récipient résistant à la corrosion/… avec doublure intérieure.
	GA	Stóráil i gcoimeádán/ … frithchreimneach le líneáil fhrithchreimneach laistigh.
	HR	Skladištiti u spremniku otpornom na nagrizanje / … s otpornom unutarnjom oblogom.
	IT	Conservare in recipiente resistente alla corrosione/… provvisto di rivestimento interno resistente.
	LV	Glabāt korozijizturīgā/… tvertnē ar iekšējo pretkorozijas izolāciju.
	LT	Laikyti korozijai atsparioje talpykloje/…, turinčioje atsparią vidinę dangą.
	HU	Saválló/saválló bélésű … edényben tárolandó.

▼**M12**

P406	Kalba	
	MT	Aħżen f'post reżistenti għall-korrużjoni /… kontenitur li huwa infurrat minn ġewwa b'materjal reżistenti.
	NL	In corrosiebestendige/… houder met corrosiebestendige binnenbekleding bewaren.
	PL	Przechowywać w pojemniku odpornym na korozję /… o odpornej powłoce wewnętrznej.
	PT	Armazenar num recipiente resistente à corrosão/… com um revestimento interior resistente.
	RO	A se depozita într-un recipient rezistent la coroziune/recipient din… cu dublură interioară rezistentă la coroziune.
	SK	Uchovávajte v nádobe odolnej proti korózii/… nádobe s odolnou vnútornou vrstvou.
	SL	Hraniti v posodi, odporni proti koroziji/…, z odporno notranjo oblogo.
	FI	Varastoi syöpymättömässä/… säiliössä, jossa on kestävä sisävuoraus.
	SV	Förvaras i korrosionsbeständig/… behållare med beständigt innerhölje.

P407	Kalba	
	BG	Да се остави въздушно пространство между купчините или палетите.
	ES	Dejar un espacio de aire entre las pilas o bandejas.
	CS	Mezi stohy nebo paletami ponechte vzduchovou mezeru.
	DA	Opbevares med luftmellemrum mellem stakkene/pallerne.
	DE	Luftspalt zwischen Stapeln oder Paletten lassen.
	ET	Jätta virnade või kaubaaluste vahele õhuvahe.
	EL	Να υπάρχει κενό αέρος μεταξύ των σωρών ή παλετών.
	EN	Maintain air gap between stacks or pallets.
	FR	Maintenir un intervalle d'air entre les piles ou les palettes.
	GA	Coimeád bearna aeir idir cruacha nó idir pailléid.
	HR	Osigurati razmak između polica ili paleta.
	IT	Mantenere uno spazio libero tra gli scaffali o i pallet.

▼M12

P407	Kalba	
	LV	Saglabāt gaisa spraugu starp krāvumiem vai paletēm.
	LT	Palikti oro tarpą tarp eilių arba palečių.
	HU	A rakatok vagy raklapok között térközt kell hagyni.
	MT	Ħalli l-arja tgħaddi bejn l-imniezel jew il-palits.
	NL	Ruimte laten tussen stapels of pallets.
	PL	Zachować szczelinę powietrzną pomiędzy stosami lub paletami.
	PT	Respeitar as distâncias mínimas entre pilhas ou paletes.
	RO	Păstraţi un spaţiu gol între stive sau paleţi.
	SK	Medzi regálmi alebo paletami ponechajte vzduchovú medzeru.
	SL	Ohraniti zračno režo med skladi ali paletami.
	FI	Jätä pinojen tai kuormalavojen väliin ilmarako.
	SV	Se till att det finns luft mellan staplar eller pallar.

▼B

P410	Kalba	
	BG	Да се пази от пряка слънчева светлина.
	ES	Proteger de la luz del sol.
	CS	Chraňte před slunečním zářením.
	DA	Beskyttes mod sollys.
	DE	Vor Sonnenbestrahlung schützen.
	ET	Hoida päikesevalguse eest.
	EL	Να προστατεύεται από τις ηλιακές ακτίνες.
	EN	Protect from sunlight.
	FR	Protéger du rayonnement solaire.
	GA	Cosain ó sholas na gréine.

▼M5

	HR	Zaštititi od sunčevog svjetla.

▼B

	IT	Proteggere dai raggi solari.
	LV	Aizsargāt no saules gaismas.

▼B

P410	Kalba	
	LT	Saugoti nuo saulės šviesos.
	HU	Napfénytől védendő.
	MT	Ipproteġi mid-dawl tax-xemx.
	NL	Tegen zonlicht beschermen.
	PL	Chronić przed światłem słonecznym.
	PT	Manter ao abrigo da luz solar.
	RO	A se proteja de lumina solară.
	SK	Chráňte pred slnečným žiarením.
	SL	Zaščititi pred sončno svetlobo.
	FI	Suojaa auringonvalolta.
	SV	Skyddas från solljus.

P411	Kalba	
	BG	Да се съхранява при температури, не по-високи от … °C/…°F.
	ES	Almacenar a temperaturas no superiores a … °C/…°F.
	CS	Skladujte při teplotě nepřesahující … °C/…°F.
	DA	Opbevares ved en temperatur, som ikke overstiger … °C/…°F.
	DE	►C5 Bei Temperaturen nicht über … °C/…°F aufbewahren. ◄
	ET	Hoida temperatuuril mitte üle … °C/… °F.
	EL	Αποθηκεύεται σε θερμοκρασίες που δεν υπερβαίνουν τους … °C/…°F.
	EN	Store at temperatures not exceeding … °C/…°F.
	FR	Stocker à une température ne dépassant pas … °C/… °F.
	GA	Stóráil ag teocht nach airde ná … °C/…°F.
▼M5	HR	Skladištiti na temperaturi koja ne prelazi …°C/…°F.
▼B	IT	Conservare a temperature non superiori a … °C/…°F.
	LV	Uzglabāt temperatūrā, kas nepārsniedz … °C/…°F.
	LT	Laikyti ne aukštesnėje kaip … °C/…°F temperatūroje.
	HU	A tárolási hőmérséklet legfeljebb … °C/…°F lehet.

▼B

P411	Kalba	
	MT	Aħżen f'temperaturi li ma jeċċedux … °C/…°F.
	NL	Bij maximaal … °C/…°F bewaren.
	PL	Przechowywać w temperaturze nieprzekraczającej … °C/…°F.
	PT	Armazenar a uma temperatura não superior a … °C/…°F.
	RO	A se depozita la temperaturi care să nu depășească … °C/…°F.
	SK	Uchovávajte pri teplotách do … °C/…°F
	SL	Hraniti pri temperaturi do … °C/… °F.
	FI	Varastoi alle … °C/…°F lämpötilassa.
	SV	Förvaras vid högst … °C/…°F.

P412	Kalba	
	BG	Да не се излага на температури, по-високи от 50 °C/122°F.
	ES	No exponer a temperaturas superiores a 50 °C/122°F.
	CS	Nevystavujte teplotě přesahující 50 °C/122 °F.
	DA	Må ikke udsættes for en temperatur, som overstiger 50 °C/122°F.
	DE	►C5 Nicht Temperaturen über 50 °C/122 °F aussetzen. ◄
	ET	Mitte hoida temperatuuril üle 50 °C/122 °F.
	EL	Να μην εκτίθεται σε θερμοκρασίες που υπερβαίνουν τους 50 °C/122°F.
	EN	Do not expose to temperatures exceeding 50 °C/122°F.
	FR	Ne pas exposer à une température supérieure à 50 °C/122 °F.
	GA	Ná nocht do theocht níos airde ná 50 °C/122°F.
▼M5	HR	Ne izlagati temperaturi višoj od 50 °C/122 °F.
▼B	IT	Non esporre a temperature superiori a 50 °C/122°F.
	LV	Nepakļaut temperatūrai, kas pārsniedz 50 °C/122°F.
	LT	Nelaikyti aukštesnėje kaip 50 °C/122°F temperatūroje.
	HU	Nem érheti 50 °C/122°F hőmérsékletet meghaladó hő.

▼B

P412	Kalba	
	MT	Tesponix għal temperaturi li jeċċedu l-50 °C/ 122°F.
	NL	Niet blootstellen aan temperaturen boven 50 °C/ 122°F.
	PL	Nie wystawiać na działanie temperatury przekraczającej 50 °C/122 °F.
	PT	Não expor a temperaturas superiores a 50 °C/ 122°F.
	RO	Nu expuneţi la temperaturi care depăşesc 50 °C/ 122 °F.
	SK	Nevystavujte teplotám nad 50 °C/122 °F.
	SL	Ne izpostavljati temperaturam nad 50 °C/ 122 °F.
	FI	Ei saa altistaa yli 50 °C/122 °F lämpötiloille.
	SV	Får inte utsättas för temperaturer över 50 °C/ 122 °F.

P413	Kalba	
	BG	При насипни количества, по-големи от … kg/… фунта, да се съхранява при температури, не по-високи от … °C/…°F.
	ES	Almacenar las cantidades a granel superiores a … kg/… lbs a temperaturas no superiores a … °C/…°F.
	CS	Množství větší než … kg/… liber skladujte při teplotě nepřesahující … °C/…°F.
	DA	Bulkmængder på over … kg/…lbs opbevares ved en temperatur, som ikke overstiger … °C/ …°F.
	DE	►C5 Schüttgut in Mengen von mehr als … kg/ … lbs bei Temperaturen nicht über … °C/… °F aufbewahren. ◄
	ET	Kogust, mis on suurem kui … kg/… naela, hoida temperatuuril mitte üle … °C/… °F.
	EL	Οι σωροί χύδην με βάρος άνω των … kg/… lbs αποθηκεύονται σε θερμοκρασίες που δεν υπερβαίνουν τους … °C/…°F.
	EN	Store bulk masses greater than … kg/… lbs at temperatures not exceeding … °C/…°F.
	FR	Stocker les quantités en vrac de plus de … kg/ … lb à une température ne dépassant pas … °C/… °F.
	GA	Stóráil bulcmhaiseanna os cionn … kg/… lb ag teocht nach airde ná … °C/…°F.
▼M5	HR	Skladištiti količine veće od … kg/ … lbs na temperaturi koja ne prelazi … °C/… °F.

▼B

P413	Kalba	
	IT	Conservare le rinfuse di peso superiore a ……kg/…lb a temperature non superiori a … °C/…°F.
	LV	Lielus apjomus, kas pārsniedz … kg/… lbs, uzglabāt temperatūrā, kas nepārsniedz … °C/…°F.
	LT	Didesnius kaip … kg/… lbs medžiagos kiekius laikyti ne aukštesnėje kaip … °C/…°F temperatūroje.
	HU	A … kg/… lb tömeget meghaladó ömlesztett anyag tárolási hőmérséklete legfeljebb … °C/…°F lehet.
	MT	Aħżen il-kwantitajiet f'massa ta' akbar minn … kg/… lbs f'temperaturi ta' mhux aktar minn … °C/…°F.
	NL	Bulkmateriaal, indien meer dan … kg/… lbs, bij temperaturen van maximaal … °C bewaren.
	PL	Przechowywać luzem masy przekraczające … kg/… funtów w temperaturze nieprzekraczającej … °C/…°F.
	PT	Armazenar quantidades a granel superiores a … kg/… lbs a uma temperatura não superior a … °C/…°F.
	RO	Depozitaţi cantităţile în vrac mai mari de … kg/… lbs la temperaturi care să nu depăşească … °C/…°F.
	SK	Veľké množstvo s hmotnosťou nad … kg/… lbs uchovávajte pri teplote do … °C/…°F.
	SL	Razsute količine, večje od … kg/… lbs, hraniti pri temperaturi do … °C/… °F.
	FI	Säilytä yli … kg/…lbs painoinen irtotavara enintään … °C/…°F lämpötilassa.
	SV	Bulkprodukter som väger mer än … kg/… lbs förvaras vid högst … °C/…°F.

▼M12

P420	Kalba	
	BG	Да се съхранява отделно.
	ES	Almacenar separadamente.
	CS	Skladujte odděleně.
	DA	Opbevares separat.
	DE	Getrennt aufbewahren.
	ET	Hoida eraldi.
	EL	Αποθηκεύεται χωριστά.
	EN	Store separately.
	FR	Stocker séparément.
	GA	Stóráil as féin.
	HR	Skladištiti odvojeno.

▼M12

P420	Kalba	
	IT	Conservare separatamente.
	LV	Glabāt atsevišķi.
	LT	Laikyti atskirai.
	HU	Elkülönítve tárolandó.
	MT	Aħżen separatament.
	NL	Gescheiden bewaren.
	PL	Przechowywać oddzielnie.
	PT	Armazenar separadamente.
	RO	A se depozita separat.
	SK	Skladujte jednotlivo.
	SL	Hraniti ločeno.
	FI	Varastoi erillään.
	SV	Förvaras separat.

_____

▼B

P402+P404	Kalba	
	BG	Да се съхранява на сухо място. Да се съхранява в затворен съд.
	ES	Almacenar en un lugar seco. Almacenar en un recipiente cerrado.
	CS	Skladujte na suchém místě. Skladujte v uzavřeném obalu.
	DA	Opbevares et tørt sted. Opbevares i en lukket beholder.
	DE	►C5 An einem trockenen Ort aufbewahren. In einem geschlossenen Behälter aufbewahren. ◄
	ET	Hoida kuivas. Hoida suletud mahutis.
	EL	Αποθηκεύεται σε στεγνό μέρος. Φυλάσσεται σε κλειστό περιέκτη.
	EN	Store in a dry place. Store in a closed container.
	FR	Stocker dans un endroit sec. Stocker dans un récipient fermé.
	GA	Stóráil in áit thirim. Stóráil i gcoimeádán iata.
▼M5	HR	Skladištiti na suhom mjestu. Skladištiti u zatvorenom spremniku.
▼B	IT	Conservare in luogo asciutto e in recipiente chiuso.
	LV	Glabāt sausā vietā. Glabāt aizvērtā tvertnē.

▼B

P402+P404	Kalba	
	LT	Laikyti sausoje vietoje. Laikyti uždaroje talpykloje.
	HU	Száraz helyen tárolandó. Zárt edényben tárolandó.
	MT	Aħżen f'post niexef. Aħżen f'kontenitur magħluq.
	NL	Op een droge plaats bewaren. In gesloten verpakking bewaren.
	PL	Przechowywać w suchym miejscu. Przechowywać w zamkniętym pojemniku.
	PT	Armazenar em local seco. Armazenar em recipiente fechado.
	RO	A se depozita într-un loc uscat, într-un recipient închis.
	SK	Uchovávajte na suchom mieste. Uchovávajte v uzavretej nádobe.
	SL	Hraniti na suhem. Hraniti v zaprti posodi.
	FI	Varastoi kuivassa paikassa. Varastoi suljettuna.
	SV	Förvaras torrt. Förvaras i sluten behållare.

P403+P233	Kalba	
	BG	Да се съхранява на добре проветриво място. Съдът да се съхранява плътно затворен.
	ES	Almacenar en un lugar bien ventilado. Mantener el recipiente cerrado herméticamente.
	CS	Skladujte na dobře větraném místě. Uchovávejte obal těsně uzavřený.
	DA	Opbevares på et godt ventileret sted. Hold beholderen tæt lukket.
	DE	►C5 An einem gut belüfteten Ort aufbewahren. Behälter dicht verschlossen halten. ◄
	ET	Hoida hästi ventileeritavas kohas. Hoida mahuti tihedalt suletuna.
	EL	Αποθηκεύεται σε καλά αεριζόμενο χώρο. Ο περιέκτης διατηρείται ερμητικά κλειστός.
	EN	Store in a well-ventilated place. Keep container tightly closed.
	FR	Stocker dans un endroit bien ventilé. Maintenir le récipient fermé de manière étanche.
	GA	Stóráil in áit dhea-aeráilte. Coimeád an coimeádán dúnta go docht.
▼M5	HR	Skladištiti na dobro prozračenom mjestu. Čuvati u dobro zatvorenom spremniku.

▼B

P403+P233	Kalba	
	IT	Tenere il recipiente ben chiuso e in luogo ben ventilato.
	LV	Glabāt labi vēdināmās telpās. Tvertni turēt cieši noslēgtu.
	LT	Laikyti gerai vėdinamoje vietoje. Talpyklą laikyti sandariai uždarytą.
	HU	Jól szellőző helyen tárolandó. Az edény szorosan lezárva tartandó.
	MT	Aħżen f'post b'ventilazzjoni tajba. Żomm il-kontenitur magħluq sew.
	NL	Op een goed geventileerde plaats bewaren. In goed gesloten verpakking bewaren.
	PL	Przechowywać w dobrze wentylowanym miejscu. Przechowywać pojemnik szczelnie zamknięty.
	PT	Armazenar em local bem ventilado. Manter o recipiente bem fechado.
	RO	A se depozita într-un spaţiu bine ventilat. Păstraţi recipientul închis etanş.
	SK	Uchovávajte na dobre vetranom mieste. Nádobu uchovávajte tesne uzavretú.
	SL	Hraniti na dobro prezračevanem mestu. Hraniti v tesno zaprti posodi.
	FI	Varastoi paikassa, jossa on hyvä ilmanvaihto. Säilytä tiiviisti suljettuna.
	SV	Förvaras på väl ventilerad plats. Förpackningen ska förvaras väl tillsluten.

P403+P235	Kalba	
	BG	Да се съхранява на добре проветриво място. Да се съхранява на хладно.
	ES	Almacenar en un lugar bien ventilado. Mantener en lugar fresco.
	CS	Skladujte na dobře větraném místě. Uchovávejte v chladu.
	DA	Opbevares på et godt ventileret sted. Opbevares køligt.
	DE	►C5 An einem gut belüfteten Ort aufbewahren. Kühl halten. ◄
	ET	Hoida hästi ventileeritavas kohas. Hoida jahedas.
	EL	Αποθηκεύεται σε καλά αεριζόμενο χώρο. Διατηρείται δροσερό.
	EN	Store in a well-ventilated place. Keep cool.

▼B

P403+P235	Kalba	
	FR	Stocker dans un endroit bien ventilé. Tenir au frais.
	GA	Stóráil in áit dhea-aeráilte. Coimeád fionnuar.
▼M5	HR	Skladištiti na dobro prozračenom mjestu. Održavati hladnim.
▼B	IT	Conservare in luogo fresco e ben ventilato.
	LV	Glabāt labi vēdināmās telpās. Turēt vēsumā.
	LT	Laikyti gerai vėdinamoje vietoje. Laikyti vėsioje vietoje.
	HU	Jól szellőző helyen tárolandó. Hűvös helyen tartandó.
	MT	Aħżen f'post b'ventilazzjoni tajba. Żomm frisk.
	NL	Op een goed geventileerde plaats bewaren. Koel bewaren.
	PL	Przechowywać w dobrze wentylowanym miejscu. Przechowywać w chłodnym miejscu.
	PT	Armazenar em local bem ventilado. Conservar em ambiente fresco.
	RO	A se depozita într-un spaţiu bine ventilat. A se păstra la rece.
	SK	Uchovávajte na dobre vetranom mieste. Uchovávajte v chlade.
	SL	Hraniti na dobro prezračevanem mestu. Hraniti na hladnem.
	FI	Varastoi paikassa, jossa on hyvä ilmanvaihto. Säilytä viileässä.
	SV	Förvaras på väl ventilerad plats. Förvaras svalt.

P410+P403	Kalba	
	BG	Да се пази от пряка слънчева светлина. Да се съхранява на добре проветриво място.
	ES	Proteger de la luz del sol. Almacenar en un lugar bien ventilado.
	CS	Chraňte před slunečním zářením. Skladujte na dobře větraném místě.
	DA	Beskyttes mod sollys. Opbevares på et godt ventileret sted.
	DE	►C5 Vor Sonnenbestrahlung schützen. An einem gut belüfteten Ort aufbewahren. ◄

▼B

P410+P403	Kalba	
	ET	Hoida päikesevalguse eest. Hoida hästi ventileeritavas kohas.
	EL	Να προστατεύεται από τις ηλιακές ακτίνες. Αποθηκεύεται σε καλά αεριζόμενο χώρο.
	EN	Protect from sunlight. Store in a well-ventilated place.
	FR	Protéger du rayonnement solaire. Stocker dans un endroit bien ventilé.
	GA	Cosain ó sholas na gréine. Stóráil in áit dhea-aeráilte.
▼M5	HR	Zaštititi od sunčevog svjetla. Skladištiti na dobro prozračenom mjestu.
▼B	IT	Proteggere dai raggi solari. Conservare in luogo ben ventilato.
	LV	Aizsargāt no saules gaismas. Glabāt labi vēdināmās telpās.
	LT	Saugoti nuo saulės šviesos. Laikyti gerai vėdinamoje vietoje.
	HU	Napfénytől védendő. Jól szellőző helyen tárolandó.
	MT	Ipproteġi mid-dawl tax-xemx. Aħżen f'post b'ventilazzjoni tajba.
	NL	Tegen zonlicht beschermen. Op een goed geventileerde plaats bewaren.
	PL	Chronić przed światłem słonecznym. Przechowywać w dobrze wentylowanym miejscu.
	PT	Manter ao abrigo da luz solar. Armazenar em local bem ventilado.
	RO	A se proteja de lumina solară. A se depozita într-un spaţiu bine ventilat.
	SK	Chráňte pred slnečným žiarením. Uchovávajte na dobre vetranom mieste.
	SL	Zaščititi pred sončno svetlobo. Hraniti na dobro prezračevanem mestu.
	FI	Suojaa auringonvalolta. Varastoi paikassa, jossa on hyvä ilmanvaihto.
	SV	Skyddas från solljus. Förvaras på väl ventilerad plats.

P410+P412	Kalba	
	BG	Да се пази от пряка слънчева светлина. Да не се излага на температури, по-високи от 50 °C/122°F.
	ES	Proteger de la luz del sol. No exponer a temperaturas superiores a 50 °C/122°F.
	CS	Chraňte před slunečním zářením. Nevystavujte teplotě přesahující 50 °C/122°F.

▼B

P410+P412	Kalba	
	DA	Beskyttes mod sollys. Må ikke udsættes for en temperatur, som overstiger 50 °C/122°F.
	DE	►C5 Vor Sonnenbestrahlung schützen und nicht Temperaturen über 50 °C/122 °F aussetzen. ◄
	ET	Hoida päikesevalguse eest. Mitte hoida temperatuuril üle 50 °C/122 °F.
	EL	Να προστατεύεται από τις ηλιακές ακτίνες. Να μην εκτίθεται σε θερμοκρασίες που υπερβαίνουν τους 50 °C/122°F.
	EN	Protect from sunlight. Do no expose to temperatures exceeding 50 °C/122°F.
	FR	Protéger du rayonnement solaire. Ne pas exposer à une température supérieure à 50 °C/122 °F.
	GA	Cosain ó sholas na gréine. Ná nocht do theocht níos airde ná 50 °C/122°F.
▼M5		
	HR	Zaštititi od sunčevog svjetla. Ne izlagati temperaturi višoj od 50 °C/122 °F.
▼B		
	IT	Proteggere dai raggi solari. Non esporre a temperature superiori a 50 °C/122°F.
	LV	Aizsargāt no saules gaismas. Nepakļaut temperatūrai, kas pārsniedz 50 °C/122°F.
	LT	Saugoti nuo saulės šviesos. Nelaikyti aukštesnėje kaip 50 °C/122°F temperatūroje.
	HU	Napfénytől védendő. Nem érheti 50 °C/122°F hőmérsékletet meghaladó hő.
	MT	Ipproteġi mid-dawl tax-xemx. Tesponix għal temperatura li teċċedi l-50°C/122°F.
	NL	Tegen zonlicht beschermen. Niet blootstellen aan temperaturen boven 50 °C/122°F.
	PL	Chronić przed światłem słonecznym. Nie wystawiać na działanie temperatury przekraczającej 50 °C/122 °F.
	PT	Manter ao abrigo da luz solar. Não expor a temperaturas superiores a 50 °C/122°F.
	RO	A se proteja de lumina solară. Nu expuneți la temperaturi care depășesc 50 °C/122 °F.
	SK	Chráňte pred slnečným žiarením. Nevystavujte teplotám nad 50 °C/122 °F.
	SL	Zaščititi pred sončno svetlobo. Ne izpostavljati temperaturam nad 50 °C/122 °F.
	FI	Suojaa auringonvalolta. Ei saa altistaa yli 50 °C/122 °F lämpötiloille.
	SV	Skyddas från solljus. Får inte utsättas för temperaturer över 50 °C/122 °F.

▼M12

_____

▼B

1.5 lentelė

Atsargumo frazės – šalinimas

P501	Kalba	
	BG	Съдържанието/съдът да се изхвърли в …
	ES	Eliminar el contenido/el recipiente en …
	CS	Odstraňte obsah/obal …
	DA	Indholdet/beholderen bortskaffes i …
	DE	Inhalt/Behälter … zuführen.
	ET	Sisu/mahuti kõrvaldada …
	EL	Διάθεση του περιεχομένου/περιέκτη σε …
	EN	Dispose of contents/container to …
	FR	Éliminer le contenu/récipient dans …
	GA	Diúscair an t-ábhar/an coimeádán i …
▼M5	HR	Odložiti sadržaj/spremnik u/na …
▼B	IT	Smaltire il prodotto/recipiente in …
	LV	Atbrīvoties no satura/tvertnes.…
	LT	►C6 Turinį/talpyklą šalinti … ◄
	HU	A tartalom/edény elhelyezése hulladékként: …
	MT	Armi l-kontenut/il-kontenitur fi …
	NL	Inhoud/verpakking afvoeren naar …
	PL	Zawartość/pojemnik usuwać do …
	PT	Eliminar o conteúdo/recipiente em …
	RO	Aruncaţi conţinutul/recipientul la …
	SK	Zneškodnite obsah/nádobu …
	SL	Odstraniti vsebino/posodo …
	FI	Hävitä sisältö/pakkaus …
	SV	Innehållet/behållaren lämnas till…

▼M12

P502	Kalba	
	BG	Обърнете се към производителя или доставчика за информация относно оползотворяването или рециклирането.
	ES	Pedir información al fabricante o proveedor sobre la recuperación o el reciclado.
	CS	Informujte se u výrobce nebo dodavatele o regeneraci nebo recyklaci.

▼**M12**

P502	Kalba	
	DA	Indhent oplysninger om genindvinding/genanvendelse hos fabrikanten/leverandøren.
	DE	Informationen zur Wiederverwendung oder Wiederverwertung beim Hersteller oder Lieferanten erfragen.
	ET	Hankida valmistajalt või tarnijalt teavet kemikaali taaskasutamise või ringlussevõtu kohta.
	EL	Ανατρέξτε στον παρασκευαστή ή τον προμηθευτή για πληροφορίες όσον αφορά την ανάκτηση ή την ανακύκλωση.
	EN	Refer to manufacturer or supplier for information on recovery or recycling.
	FR	Consulter le fabricant ou le fournisseur pour des informations relatives à la récupération ou au recyclage.
	GA	Téigh i dteagmháil leis an monaróir nó leis an soláthróir chun faisnéis a fháil faoi aisghabháil nó athchúrsáil.
	HR	Za informacije o oporabi ili recikliranju obratiti se proizvođaču ili dobavljaču.
	IT	Chiedere informazioni al produttore o fornitore per il recupero o il riciclaggio.
	LV	Informācija par rekuperāciju vai pārstrādi saņemama pie ražotāja vai piegādātāja.
	LT	Kreiptis į gamintoją arba tiekėją dėl informacijos apie surinkimą arba recirkuliavimą.
	HU	A gyártó vagy a szállító határozza meg a hasznosításra vagy az újrafeldolgozásra vonatkozó információkat.
	MT	Irreferi għall-manifattur jew il-fornitur għal informazzjoni dwar l-irkupru jew ir-riċiklaġġ.
	NL	Raadpleeg fabrikant of leverancier voor informatie over terugwinning of recycling.
	PL	Przestrzegać wskazówek producenta lub dostawcy dotyczących odzysku lub wtórnego wykorzystania.
	PT	Solicitar ao fabricante ou fornecedor informações relativas à recuperação ou reciclagem.
	RO	Adresaţi-vă producătorului sau furnizorului pentru informaţii privind recuperarea/reciclarea.
	SK	Obráťte sa na výrobcu alebo dodávateľa s požiadavkou o informácie týkajúce sa obnovenia alebo recyklácie.
	SL	Za podatke glede predelave ali reciklaže se obrnite na proizvajalca ali dobavitelja.
	FI	Hanki valmistajalta tai toimittajalta tietoja uudelleenkäytöstä tai kierrätyksestä.
	SV	Rådfråga tillverkare eller leverantör om återvinning eller återanvändning.

▼B

V PRIEDAS

PAVOJAUS PIKTOGRAMOS

ĮVADAS

▼M2

Kiekvienos pavojingumo klasės, diferenciacijos ir pavojingumo kategorijos piktogramos atitinka šio priedo ir I priedo 1.2 skirsnio nuostatas ir toliau parodytus pavyzdžius simbolių ir bendrosios formos atžvilgiu.

▼B

1. 1 DALIS: FIZINIS PAVOJUS

1.1. **Simbolis: sprogstanti bomba**

Piktograma (1)	Pavojaus klasė ir pavojaus kategorija (2)
GHS01 	2.1 skirsnis Nestabilios sprogiosios medžiagos 1.1, 1.2, 1.3, 1.4 poklasių sprogiosios medžiagos 2.8 skirsnis Savaime reaguojančios medžiagos ir mišiniai, A ir B tipai 2.15 skirsnis Organiniai peroksidai, A ir B tipai

1.2. **Simbolis: liepsna**

Piktograma (1)	Pavojaus klasė ir pavojaus kategorija (2)
GHS02 	2.2 skirsnis ►**M19** Degiosios dujos, 1A, 1B pavojingumo kategorijos ◄ 2.3 skirsnis ►**M4** Aerozoliai, 1 ir 2 pavojaus kategorijos ◄ 2.6 skirsnis Degieji skysčiai, 1, 2 ir 3 pavojaus kategorijos 2.7 skirsnis Degiosios kietosios medžiagos, 1 ir 2 pavojaus kategorijos 2.8 skirsnis Savaime reaguojančios medžiagos ir mišiniai, B, C, D, E, F tipai 2.9 skirsnis Piroforiniai skysčiai, 1 pavojaus kategorija 2.10 skirsnis Piroforinės kietosios medžiagos, 1 pavojaus kategorija 2.11 skirsnis Savaime kaistančios medžiagos ir mišiniai, 1, 2 pavojaus kategorijos 2.12 skirsnis Medžiagos ir mišiniai, kontaktuodami su vandeniu išskiriantys degiąsias dujas, 1, 2 ir 3 pavojaus kategorijos 2.15 skirsnis Organiniai peroksidai, B, C, D, E ir F tipai ►**M19** 2.17 skirsnis Desensibilizuoti sprogmenys, 1, 2, 3, 4 pavojingumo kategorijos ◄

▼B

1.3. **Simbolis: liepsnojantis lankas**

Piktograma (1)	Pavojaus klasė ir pavojaus kategorija (2)
GHS03 	2.4 skirsnis Oksiduojančiosios dujos, 1 pavojaus kategorija 2.13 skirsnis Oksiduojantieji skysčiai, 1, 2 ir 3 pavojaus kategorijos 2.14 skirsnis Oksiduojančiosios kietosios medžiagos, 1, 2 ir 3 pavojaus kategorijos

1.4. **Simbolis: dujų balionas**

Piktograma (1)	Pavojaus klasė ir pavojaus kategorija (2)
GHS04 	2.5 skirsnis Slėgio veikiamos dujos: Suslėgtosios dujos; Suskystintosios dujos; Atšaldytos suskystintosios dujos; Ištirpintosios dujos

1.5. **Simbolis: korozija**

Piktograma (1)	Pavojaus klasė ir pavojaus kategorija (2)
GHS05 	2.16 skirsnis Ėsdina metalą, 1 pavojaus kategorija

1.6. **Piktogramos nereikia šioms fizinio pavojaus klasėms ir pavojaus kategorijoms:**

2.1 skirsnis: 1.5 poklasio sprogiosios medžiagos

2.1 skirsnis: 1.6 poklasio sprogiosios medžiagos

2.2 skirsnis: Degiosios dujos, 2 pavojaus kategorija

▼M4

2.3 skirsnis: Aerozoliai, 3 pavojaus kategorija

▼B

2.8 skirsnis: Savaime reaguojančios medžiagos ir mišiniai, G tipas

2.15 skirsnis: Organiniai peroksidai, G tipas

2. 2 DALIS: PAVOJAI SVEIKATAI

▼B

2.1. **Simbolis: kaukolė ir sukryžiuoti kaulai**

Piktograma (1)	Pavojaus klasė ir pavojaus kategorija (2)
GHS06 	3.1 skirsnis Ūmus toksiškumas (prarijus, per odą, įkvėpus), 1, 2 ir 3 pavojaus kategorijos

▼M12

2.2. **Simbolis: korozija**

Piktograma (1)	Pavojingumo klasė ir pavojingumo kategorija (2)
GHS05 	3.2 skirsnis Odos ėsdinimas, 1 pavojingumo kategorija ir 1A, 1B bei 1C subkategorijos 3.3 skirsnis Smarkus akių pažeidimas, 1 pavojingumo kategorija

▼B

2.3. **Simbolis: šauktukas**

Piktograma (1)	Pavojaus klasė ir pavojaus kategorija (2)
►M2 GHS07  ◄	3.1 skirsnis Ūmus toksiškumas (prarijus, per odą, įkvėpus), 4 pavojaus kategorija 3.2 skirsnis Odos dirginimas, 2 pavojaus kategorija 3.3 skirsnis Akių dirginimas, 2 pavojaus kategorija 3.4 skirsnis ►M2 Odos jautrinimas, 1, 1A, 1B pavojingumo kategorijos ◄ 3.8 skirsnis Specifinis toksiškumas konkrečiam organui (vienkartinis poveikis), 3 pavojaus kategorija Kvėpavimo takų dirginimas Narkotinis poveikis

▼B

2.4. **Simbolis: pavojai sveikatai**

Piktograma (1)	Pavojaus klasė ir pavojaus kategorija (2)
GHS08 	3.4 skirsnis ►M2 Kvėpavimo takų jautrinimas, 1, 1A, 1B pavojingumo kategorijos ◄ 3.5 skirsnis Mutageninis poveikis lytinėms ląstelėms, 1A, 1B ir 2 pavojaus kategorijos 3.6 skirsnis Kancerogeniškumas, 1A, 1B ir 2 pavojaus kategorijos 3.7 skirsnis Toksinis poveikis reprodukcijai, 1A, 1B ir 2 pavojaus kategorijos 3.8 skirsnis Specifinis toksiškumas konkrečiam organui (vienkartinis poveikis), 1, 2 pavojaus kategorijos 3.9 skirsnis Specifinis toksiškumas konkrečiam organui (kartotinis poveikis), 1, 2 pavojaus kategorijos 3.10 skirsnis Plaučių pakenkimo prarijus pavojus, 1 pavojaus kategorija

2.5. **Piktogramos nereikia šioms pavojaus kategorijoms:**

3.7 skirsnis: Toksinis poveikis reprodukcijai, papildoma kategorija, poveikis laktacijai arba vaikui per motinos pieną, papildoma pavojaus kategorija

3. 3 DALIS: PAVOJAI APLINKAI

▼M4

3.1. **Simbolis: aplinka**

Piktograma (1)	Pavojingumo klasė ir pavojingumo kategorija (2)
GHS09 	4.1 skirsnis Pavojinga vandens aplinkai — Ūmaus pavojaus kategorija: 1 ūmaus pavojaus kategorija — Lėtinio (ilgalaikio) pavojaus kategorijos: 1 ir 2 lėtinio pavojaus kategorijos

▼M4

Piktogramos nereikia šioms pavojaus aplinkai klasėms ir pavojaus kategorijoms:

4.1 skirsnis. Pavojingas vandens aplinkai – Ilgalaikio pavojaus kategorijos: 3 ir 4 lėtinio pavojaus kategorijos.

▼M2

4. 4 DALIS: KITI PAVOJAI

4.1. **Simbolis: šauktukas**

Piktograma	Pavojingumo klasė ir pavojingumo kategorija
(1)	(2)
GHS07 	5.1 skirsnis Pavojinga ozono sluoksniui, 1 pavojingumo kategorija

▼B

VI PRIEDAS

Tam tikrų pavojingų cheminių medžiagų suderinta klasifikacija ir ženklinimas

▼M15

Šio priedo 1 dalyje pristatomas suderinto klasifikavimo ir ženklinimo sąrašas, įskaitant kiekviename įraše nurodomą informaciją ir susijusias klasifikacijas ir pavojingumo frazes, pateiktas 3 lentelėje.

Šio priedo 2 dalyje išdėstomi bendrieji principai, kaip parengti duomenų rinkinius, pagal kuriuos siūlomas arba pagrindžiamas cheminių medžiagų suderintas klasifikavimas ir ženklinimas Sąjungos lygmeniu.

Šio priedo 3 dalyje išvardijamos pavojingosios cheminės medžiagos, kurių suderinta klasifikacija ir ženklinimas buvo nustatyti Sąjungos mastu. Klasifikavimas ir ženklinimas 3 lentelėje grindžiami šio reglamento I priede išdėstytais kriterijais.

▼B

1. 1 DALIS. SUDERINTŲ KLASIFIKACIJŲ IR ŽENKLINIMO SĄRAŠAS. ĮŽANGA

1.1. **Kiekviename įraše nurodoma informacija**

1.1.1. ***Įrašų numeravimas ir cheminės medžiagos identifikavimas***

1.1.1.1. *Indekso numeriai*

3 dalies įrašai yra pateikti pagal cheminės medžiagos savybių būdingiausio elemento atominį skaičių. Dėl organinių cheminių medžiagų įvairovės, jos buvo suskirstytos į klases. Kiekvienos cheminės medžiagos indekso numeris yra pateikiamas kaip skaitmenų seka, kurios tipas ABC-RST-VW-Y. ABC atitinka būdingiausio elemento arba būdingiausios organinių junginių grupės molekulėje atominį skaičių. RST yra cheminės medžiagos eilės numeris ABC serijoje. VW žymi cheminės medžiagos pagaminimo ar pateikimo į rinką formą, Y – kontrolinis skaitmuo, apskaičiuojamas pagal ISBN (tarptautinių standartų registracijos numerį) metodą. Šis numeris nurodomas stulpelyje „Indekso Nr.“.

1.1.1.2. *EB numeriai*

EB numeris, t. y. EINECS, ELINCS arba NLP numeris, yra oficialus cheminės medžiagos numeris Europos Sąjungoje. EINECS numerį galima rasti Europos esamų komercinių cheminių medžiagų inventorizavimo sąraše (EINECS) ([1]). ELINCS numerį galima rasti Europos registruotųjų cheminių medžiagų sąraše (su pakeitimais) (EUR 22543 EN, Europos Bendrijų oficialiųjų leidinių biuras, 2006, ISSN 1018-5593). NLP numerį galima rasti „Polimerais nebelaikomos medžiagų“ sąraše (su pakeitimais) (Dokumentas, Europos Bendrijų oficialiųjų leidinių biuras, 1997, ISBN 92-827-8995-0). EB numerį sudaro septynių skaitmenų XXX-XXX-X seka, prasidedanti 200-001-8 (EINECS), 400-010-9 (ELINCS) ir 500-001-0 (NLP). Šis numeris nurodomas stulpelyje „EB Nr.“.

1.1.1.3. *CAS numeris*

Kad būtų galima lengviau identifikuoti įrašą, nurodomas Cheminių medžiagų santrumpų tarnybos (CAS) numeris. Pažymėtina, kad bevandenės cheminės medžiagos ir jos hidratų EINECS numeris yra vienas, o pagal CAS bevandenių cheminių medžiagų ir jų hidratų numeriai dažnai skiriasi. Nurodomas tik bevandenės cheminės medžiagos CAS numeris, taigi pateiktas CAS numeris įrašą apibūdina ne visuomet taip tiksliai kaip EINECS numeris. Šis numeris nurodomas stulpelyje „CAS Nr.“.

([1]) OL C 146 A, 1990 6 15.

▼B

1.1.1.4. ►M18 *Cheminis pavadinimas* ◄

Kai tik įmanoma, nurodomas pavojingos cheminės medžiagos IUPAC numeris. Jei cheminės medžiagos yra įtrauktos į EINECS, ELINCS arba „Polimerais nebelaikomų medžiagų“ sąrašus, nurodomi tuose sąrašuose pateikti cheminių medžiagų pavadinimai. Tam tikrais atvejais įtraukiami kiti pavadinimai, pvz., įprasti arba bendriniai pavadinimai. Kai tik įmanoma, nurodomi augalų apsaugos produktų ir biocidų ISO pavadinimai.

Priemaišos, priedai ir šalutiniai komponentai paprastai nenurodomi, jei jų įtaka klasifikuojant cheminę medžiagą yra nedidelė.

Kai kurios cheminės medžiagos aprašytos nurodant tam tikrą jų grynumą procentais. Cheminės medžiagos su didesniu aktyviosios medžiagos kiekiu (pvz., organinio peroksido) nei šis procentas į 3 dalies įrašus neįtrauktos ir gali turėti kitų pavojingų savybių (pvz., būti sprogiosios) ir todėl turi būti atitinkamai klasifikuojamos ir ženklinamos.

Jei nurodomos konkrečios koncentracijos ribos, jos taikomos įrašo cheminei medžiagai ar medžiagoms. Būtent jei įraše pateiktas cheminių medžiagų mišinys ar cheminės medžiagos, aprašytos nurodant tam tikrą jų grynumą procentais, ribos taikomos 3 dalyje aprašytai cheminei medžiagai, o ne grynai cheminei medžiagai.

Nepažeidžiant 17 straipsnio 2 dalies, 3 dalyje pateiktų cheminių medžiagų etiketėse turi būti toje priedo dalyje nurodyti pavadinimai. Apie kai kurias chemines medžiagas laužtiniuose skliaustuose pateikta papildoma informacija, kad cheminę medžiagą būtų galima lengviau identifikuoti. Šios papildomos informacijos etiketėse rašyti nereikia.

Kai kuriuose įrašuose nurodomos priemaišos; Šiais atvejais prie cheminės medžiagos pavadinimo pateikiamas toks tekstas: „(turi > xx % priemaišų)“. Nuoroda skliausteliuose laikoma pavadinimo dalimi ir turi būti įrašyta etiketėje.

1.1.1.5. *Cheminių medžiagų grupių įrašai*

3 dalyje nurodomi keli grupiniai įrašai. Šiais atvejais klasifikavimo ir ženklinimo reikalavimai taikomi visoms į apibūdinimą patenkančioms cheminėms medžiagoms.

Kai kuriais atvejais klasifikavimo ir ženklinimo reikalavimai taikomi atskiroms cheminėms medžiagoms, kurias numatyta įtraukti į grupės įrašą. Šiais atvejais cheminę medžiagą aprašo atskiras 3 dalyje esantis įrašas, o grupės įraše yra frazė: „išskyrus nurodytas kitur šiame priede“.

Kartais atskiros cheminės medžiagos gali patekti daugiau nei į vieną grupės įrašą. Šiais atvejais cheminės medžiagos klasifikavimas atspindi klasifikavimą pagal kiekvienos iš dviejų grupių įrašą. Tais atvejais, kai tas pats pavojus klasifikuojamas skirtingai, taikomas pats griežčiausias klasifikavimas.

3 dalyje druskų įrašai (bet kokio pavadinimo) apima bevandenes druskas ir jų hidratus, jei nėra nurodyta kitaip.

Jei įrašą sudaro daugiau nei keturios atskiros cheminės medžiagos, EB arba CAS numeriai paprastai nenurodomi.

▼M15

1.1.2. ***Informacija apie kiekvieno 3 lentelės įrašo klasifikavimą ir ženklinimą***

▼B

1.1.2.1. *Klasifikacijos kodai*

1.1.2.1.1. Pavojaus klasių ir kategorijų kodai

Kiekvieno įrašo klasifikacija pagrįsta I priede nurodytais kriterijais, remiantis 13 straipsnio a punktu, ir pateikiama kaip kodas, atspindintis pavojaus klasę ir kategoriją arba kategorijas/poklasius/tipus šioje pavojaus klasėje.

Kiekvienos pavojaus kategorijos/poklasio/tipo, įtraukto į tam tikrą klasę, pavojaus klasių ir kategorijų kodai nurodomi 1.1 lentelėje.

1.1 lentelė

Pavojaus klasė	Pavojaus klasių ir kategorijų kodai
Sprogiosios	Unst. Expl.
	Expl. 1.1
	Expl. 1.2
	Expl. 1.3
	Expl. 1.4
	Expl. 1.5
	Expl. 1.6
▼M19	
Degiosios dujos	Flam. Gas 1A
	Flam. Gas 1B
	Flam. Gas 2
	Pyr. Gas
	Chem. Unst. Gas A
	Chem. Unst. Gas B
▼M4	
Aerozoliai	Aerosol 1
	Aerosol 2
	Aerosol 3
▼B	
Oksiduojančiosios dujos	Ox. Gas 1
Slėgio veikiamos dujos	Press. Gas ([1])
Degieji skysčiai	Flam. Liq. 1
	Flam. Liq. 2
	Flam. Liq. 3
Degiosios kietosios medžiagos	Flam. Sol. 1
	Flam. Sol. 2
Savaime reaguojančios medžiagos ar mišiniai	Self-react. A
	Self-react. B
	Self-react. CD
	Self-react. EF
	Self-react. G

▼B

Pavojaus klasė	Pavojaus klasių ir kategorijų kodai
Piroforiniai skysčiai	Pyr. Liq. 1
Piroforinės kietos medžiagos	Pyr. Sol. 1
Savaime kaistančios medžiagos ar mišiniai	Self-heat. 1
	Self-heat. 2
Medžiagos ar mišiniai, kurie kontaktuodami su vandeniu išskiria degiąsias dujas	Water-react. 1
	Water-react. 2
	Water-react. 3
Oksiduojantieji skysčiai	Ox. Liq. 1
	Ox. Liq. 2
	Ox. Liq. 3
Oksiduojančiosios kietosios medžiagos	Ox. Sol. 1
	Ox. Sol. 2
	Ox. Sol. 3
Organiniai peroksidai	Org. Perox. A
	Org. Perox. B
	Org. Perox. CD
	Org. Perox. EF
	Org. Perox. G
Metalus ėsdinančios medžiagos ar mišiniai	Met. Corr. 1
▼M19	
Desensibilizuoti sprogmenys	Desen. Expl. 1
	Desen. Expl. 2
	Desen. Expl. 3
	Desen. Expl. 4
▼B	
Ūmus toksiškumas	Acute Tox. 1
	Acute Tox. 2
	Acute Tox. 3
	Acute Tox. 4
▼M12	
Odos ėsdinimas / dirginimas	Skin Corr. 1
	Skin Corr. 1A
	Skin Corr. 1 B
	Skin Corr. 1C
	Skin Irrit. 2
▼B	
Smarkus akių pažeidimas/dirginimas	Eye Dam. 1
	Eye Irrit. 2

▼B

Pavojaus klasė	Pavojaus klasių ir kategorijų kodai
Kvėpavimo takų/odos jautrinimas	►M2 Resp. Sens. 1, 1A, 1B ◄ ►M2 Skin. Sens. 1, 1A, 1B ◄
Mutageninis poveikis lytinėms ląstelėms	Muta. 1A Muta. 1B Muta. 2
Kancerogeniškumas	Carc. 1A Carc. 1B Carc. 2
Toksinis poveikis reprodukcijai	Repr. 1A Repr. 1B Repr. 2 Lact.
▼C1	
Specifinis toksiškumas konkrečiam organui (vienkartinis poveikis)	STOT SE 1 STOT SE 2 STOT SE 3
Specifinis toksiškumas konkrečiam organui (kartotinis poveikis)	STOT RE 1 STOT RE 2
▼B	
Plaučių pakenkimo prarijus pavojus	Asp. Tox. 1
Pavojinga vandens aplinkai	Aquatic Acute 1 Aquatic Chronic 1 Aquatic Chronic 2 Aquatic Chronic 3 Aquatic Chronic 4
Pavojinga ozono sluoksniui	►M2 ►C3 Ozone 1 ◄ ◄

([1]) Žr. 1.1.3, U pastabą.

1.1.2.1.2. Pavojingumo frazių kodai

▼M4

Pagal 13 straipsnio b dalį priskirtos pavojingumo frazės yra nurodytos pagal III priedą. Be to, kai kurių pavojingumo frazių atveju, 3 skaitmenų pavojingumo frazės kodai papildyti raidėmis, kad juos būtų galima atskirti. Taikomi tokie papildomi kodai:

▼B

H350i	Gali sukelti vėžį įkvėpus.
H360F	Gali pakenkti vaisingumui.
H360D	Gali pakenkti negimusiam kūdikiui.
H361f	►C5 Įtariama, kad kenkia vaisingumui. ◄
H361d	►C5 Įtariama, kad kenkia negimusiam vaikui. ◄
H360FD	Gali pakenkti vaisingumui. Gali pakenkti negimusiam kūdikiui.
H361fd	►C5 Įtariama, kad kenkia vaisingumui. Įtariama, kad kenkia negimusiam vaikui. ◄
H360Fd	Gali pakenkti vaisingumui. Įtariama, kad gali pakenkti negimusiam kūdikiui.
H360Df	Gali pakenkti negimusiam kūdikiui. Įtariama, kad gali pakenkti vaisingumui.

1.1.2.2. *Ženklinimo kodai*

Etikečių stulpelyje nurodomi šie elementai:

i) pavojaus piktogramų kodai, kaip nurodyta V priede ir laikantis 26 straipsnyje numatytų pirmumo taisyklių;

ii) signalinių žodžių kodas „Dgr“ („pavojus“) arba „Wng“ („įspėjimas“), laikantis 20 straipsnio 3 dalyje nurodytos pirmumo taisyklės;

iii) pavojingumo frazių kodai, kaip nurodyta III priede, atsižvelgiant į klasifikaciją;

iv) papildomų frazių, priskirtų pagal 25 straipsnio 1 dalį ir II priedo 1 dalyje nustatytas taisykles, kodai.

▼M15

1.1.2.3. *Konkrečios koncentracijos ribos, m faktoriai ir ūminio toksiškumo įverčiai (ATE)*

Atskirame stulpelyje, kartu su atitinkama klasifikacija taikant tuos pačius kodus kaip ir pagal 1.1.2.1.1 skirsnį, nurodomos konkrečios koncentracijos ribos (SCL), jeigu jos skiriasi nuo I priede pateiktų bendrųjų koncentracijos ribų. Suderinti ATE išvardyti tame pačiame 3 lentelės stulpelyje. SCL ir suderintus ATE gamintojas, importuotojas arba tolesnis naudotojas turi naudoti klasifikuodamas mišinį, kuriame yra minėtos medžiagos. Taikant ATE naudojama I priedo 3.1.3.6 skirsnyje aprašyta adityvumo formulė. Jeigu tam tikros kategorijos konkrečios koncentracijos ribos šiame priede nenurodytos, klasifikuojant priemaišų, priedų ar atskirų komponentų turinčias chemines medžiagas arba mišinius taikomos I priede nurodytos bendrosios koncentracijos ribos. Jei nustatant ūminį toksiškumą nėra suderintų ATE, teisingą vertę reikia nustatyti naudojantis turimais duomenimis.

Jei nenurodyta kitaip, koncentracijos ribos yra procentais išreikštas cheminės medžiagos masės ir viso mišinio masės santykis.

▼M15

Jeigu m faktorius buvo priderintas pavojingoms vandens aplinkai medžiagoms, priskiriamoms 1 ūminio toksiškumo vandens organizmams kategorijai arba 1 lėtinio toksiškumo vandens organizmams kategorijai, jis nurodomas tame pačiame 3 lentelės stulpelyje, kaip ir konkrečios ribinės koncentracijos. Jeigu 1 ūminio toksiškumo vandens organizmams kategorijos m faktorius ir 1 lėtinio toksiškumo vandens organizmams kategorijos m faktorius buvo suderinti, kiekvienas jų įrašomas tose pačiose eilutėse, kaip ir jo atitinkama diferenciacija. Jeigu 3 lentelėje nurodytas tik vienas m faktorius, o medžiaga priskirta 1 ūminio toksiškumo vandens organizmams kategorijai ir 1 lėtinio toksiškumo vandens organizmams kategorijai, šį m faktorių gamintojas, importuotojas arba tolesnis naudotojas turi naudoti klasifikuodamas mišinį, kuriame yra minėtos medžiagos, pagal ūmius ir ilgalaikius pavojus vandens organizmams, taikydamas sumavimo metodą. Kai m faktorius 3 lentelėje nenurodytas, gamintojas, importuotojas arba tolesnis naudotojas m faktorių (-us) nustato remdamasis turimais duomenimis apie cheminę medžiagą. I priedo 4.1.3.5.5.5 skirsnyje aprašyta, kaip nustatyti ir taikyti m faktorius.

▼B

1.1.3. ***Prie įrašo pateikiamos pastabos***

Įrašui priskirta (-os) pastaba (-os) pateikiama (-os) stulpelyje pavadinimu „Pastabos“. Šių pastabų reikšmė yra tokia:

1.1.3.1. *Pastabos dėl cheminių medžiagų identifikavimo, klasifikavimo ir ženklinimo*

A p a s t a b a :

Nepažeidžiant 17 straipsnio 2 dalies, etiketėje cheminės medžiagos pavadinimas turi būti pateikiamas vienu iš 3 dalyje nurodytų pavadinimų.

3 dalyje kartais vartojamas bendras aprašymas, pavyzdžiui: „... junginiai“ arba „... druskos“. Šiuo atveju tiekėjas privalo etiketėje nurodyti tikslų pavadinimą, atsižvelgdamas į 1.1.1.4 skirsnį.

B p a s t a b a :

Kai kurios cheminės medžiagos (rūgštys, bazės ir kt.) pateikiamos į rinką kaip įvairios koncentracijos vandens tirpalai, kuriuos reikia klasifikuoti ir ženklinti skirtingai, nes skiriasi skirtingos koncentracijos tirpalų keliamas pavojus.

3 dalies įrašai su B pastaba turi tokio pobūdžio bendrą pavadinimą: „...% azoto rūgštis“.

Šiuo atveju tiekėjas privalo etiketėje nurodyti tirpalo koncentraciją procentais. Jei nenurodyta kitaip, daroma prielaida, kad procentinė koncentracija apskaičiuojama kaip masės/masės santykis.

C p a s t a b a :

Kai kurias organines chemines medžiagas galima pateikti į rinką kaip konkretų izomerą arba kaip kelių izomerų mišinį.

Šiuo atveju etiketėje tiekėjas nurodo, ar cheminė medžiaga yra konkretus izomeras ar izomerų mišinys.

▼B

D pastaba:

Kai kurios cheminės medžiagos, galinčios greitai polimerizuotis arba suirti, paprastai pateikiamos į rinką stabilizuotos. Būtent šiuo pavidalu jos nurodytos 3 dalyje.

Tačiau kartais tokios medžiagos teikiamos į rinką nestabilizuotos. Šiuo atveju tiekėjas privalo etiketėje nurodyti cheminės medžiagos pavadinimą pridėdamas žodį „nestabilizuota“.

▼M15

_____

▼B

F pastaba:

Šioje cheminėje medžiagoje gali būti stabilizatoriaus. Jei stabilizatorius pakeičia pavojingas cheminės medžiagos savybes, nurodytas 3 dalies klasifikacijoje, klasifikacija ir etiketė turėtų būti pateikta laikantis pavojingų mišinių ženklinimo reikalavimų.

G pastaba:

Ši cheminė medžiaga gali būti pateikiama į rinką sprogios medžiagos pavidalu, šiuo atveju ji turi būti įvertinta darant atitinkamus bandymus. Klasifikuojant ir ženklinant nurodoma cheminės medžiagos savybė sprogti.

▼M2

_____

▼B

J pastaba:

Klasifikuojant nebūtina priskirti kancerogenams ar mutagenams, jeigu galima įrodyti, kad cheminėje medžiagoje yra mažiau negu 0,1 % masės benzeno (EINECS Nr. 200-753-7). Ši pastaba taikoma tik tam tikroms 3 dalies sudėtinėms cheminėms medžiagoms, gautoms iš akmens anglių ir naftos.

▼M15

K pastaba:

Cheminė medžiaga neklasifikuojama kaip kancerogeninė arba mutageninė, jei galima įrodyti, kad medžiagoje yra mažiau kaip 0,1 % 1,3-butadieno (masės %) (Einecs Nr. 203-450-8). Jei cheminė medžiaga neklasifikuojama kaip kancerogeninė arba mutageninė, turėtų būti pateikiamos bent jau atsargumo frazės (P102-)P210-P403. Ši pastaba taikoma tik tam tikroms 3 dalies sudėtinėms cheminėms medžiagoms, gautoms iš naftos.

▼B

L pastaba:

Cheminė medžiaga neklasifikuojama kaip kancerogeninė, jei galima įrodyti, kad medžiagoje yra mažiau kaip 3 % Dmso ekstrakto, išmatuoto taikant IP 346 metodą „Policiklinių aromatinių junginių nustatymas nenaudotose bazinėse tepamosiose alyvose ir asfaltenų neturinčiose naftos frakcijose – dimetilsulfoksido ekstrahavimas, lūžio rodiklio metodas“, Naftos institutas, Londonas. Ši pastaba taikoma tik tam tikroms 3 dalies sudėtinėms cheminėms medžiagoms, gautoms iš naftos.

M pastaba:

Cheminė medžiaga neklasifikuojama kaip kancerogeninė, jei galima įrodyti, kad medžiagoje yra mažiau kaip 0,005 % benz[α]pireno (EINECS Nr. 200-028-5). Ši pastaba taikoma tik tam tikroms 3 dalies sudėtinėms cheminėms medžiagoms, gautoms iš akmens anglies.

▼B

N pastaba:

Cheminė medžiaga neklasifikuojama kaip kancerogeninė, jei yra žinoma, kaip medžiaga buvo gryninama, ir galima įrodyti, kad medžiagos gamybai naudota pradinė medžiaga nėra kancerogeninė. Ši pastaba taikoma tik tam tikroms 3 dalies sudėtinėms cheminėms medžiagoms, gautoms iš naftos.

▼M15

P pastaba:

Cheminė medžiaga neklasifikuojama kaip kancerogeninė arba mutageninė, jei galima įrodyti, kad medžiagoje yra mažiau kaip 0,1 % benzeno (masės %) (Einecs Nr. 200-753-7).

Jei cheminė medžiaga neklasifikuojama kaip kancerogeninė, pateikiamos bent jau atsargumo frazės (P102-)P260-P262-P301 + P310-P331.

Ši pastaba taikoma tik tam tikroms 3 dalies sudėtinėms cheminėms medžiagoms, gautoms iš naftos.

▼B

Q pastaba:

Cheminė medžiaga neklasifikuojama kaip kancerogeninė, jei galima įrodyti, kad ji atitinka vieną šių sąlygų:

— ilgesnių nei 20 μm plaušelių svorinė pusėjimo trukmė, nustatyta trumpalaikiu inhaliaciniu biopersistencijos bandymu, yra trumpesnė kaip 10 parų; arba

— ilgesnių nei 20 μm plaušelių svorinė pusėjimo trukmė, nustatyta trumpalaikiu intratrachėjinio instiliato biopersistencijos bandymu, yra trumpesnė kaip 40 dienų; arba

— atitinkamo bandymo duomenys rodo, kad intraperitoninis įvedimas nepadidina cheminės medžiagos kancerogeniškumo; arba

— atitinkamu ilgalaikio inhaliavimo bandymu nenustatyta svarbių patogeninių ar neoplastinių pakitimų.

R pastaba:

Plaušeliai neklasifikuojami kaip kancerogeniški, jei jų ilgio svorinis geometrinis vidutinis skersmuo, atėmus dvigubą standartinę geometrinę paklaidą, yra didesnis kaip 6 μm.

▼M15

S pastaba:

Šiai medžiagai etiketės pagal 17 straipsnį gali nereikėti (žr. I priedo 1.3 skirsnį) (3 lentelė).

▼B

T pastaba:

Šia chemine medžiaga galima prekiauti tokiu pavidalu, kai ji neturi 3 dalies klasifikacijoje pateiktų fizinių pavojų. Jeigu atitinkamo (-ų) pagal šio reglamento I priedo 2 dalį taikomo (-ų) bandymo (-ų) rezultatai rodo, kad konkretus parduodamos cheminės medžiagos pavidalas neturi šio (šių) fizinio (-ių) pavojaus (-ų), cheminė medžiaga klasifikuojama pagal šio bandymo (-ų) rezultatus. Atitinkama informacija, kartu nurodant atitinkamo bandymo metodą (-us), pateikiama saugos duomenų lape.

▼M15

U pastaba (3 lentelė):

▼M12

Patiekiamos rinkai dujos, priklausančios suslėgtųjų, suskystintųjų, atšaldytų suskystintųjų arba ištirpintųjų dujų grupei, turi būti klasifikuojamos kaip „slėgio veikiamos dujos“. Grupė priklauso nuo fizinės būsenos, kurioje dujos pakuojamos, ir todėl turi būti priskiriama kiekvienu atskiru atveju. Priskiriami tokie kodai:

Press. Gas (Comp.)

Press. Gas (Liq.)

Press. Gas (Ref. Liq.)

Press. Gas (Diss.)

Aerozoliai neklasifikuojami kaip slėgio veikiamos dujos (žr. I priedo 2 dalies 2.3.2.1 skirsnio 2 pastabą).

▼B

1.1.3.2. *Pastabos dėl mišinių klasifikavimo ir ženklinimo*

▼M15

1 pastaba

Nurodytos koncentracijos, o jei tokios koncentracijos nenurodytos, tai šiame reglamente nurodytos bendrosios koncentracijos yra metalo elemento masės santykis su viso mišinio mase, išreikštas procentais.

▼B

2 pastaba

Nurodyta izocianato koncentracija – tai laisvojo monomero masės santykis su viso mišinio mase, išreikštas procentais.

3 pastaba

Nurodyta koncentracija – tai vandenyje ištirpintų chromato jonų masės santykis su viso mišinio mase, išreikštas procentais.

5 pastaba

Dujinių mišinių koncentracijos ribos išreiškiamos tūrio/tūrio procentine dalimi.

7 pastaba

Lydiniai, kuriuose yra nikelio, klasifikuojami kaip jautrinantys odą, kai viršijama 0,5 μg Ni/cm^2 per savaitę norma, apskaičiuota pagal Europos standartinį pamatinį bandymo metodą EN 1811.

▼M15

8 pastaba

Cheminė medžiaga neklasifikuojama kaip kancerogeninė, jei galima įrodyti, kad didžiausia teorinė galinčio išsiskirti formaldehido koncentracija (nepriklausomai nuo jo šaltinio) rinkai tiekiamame mišinyje yra mažesnė nei 0,1 %.

9 pastaba

Cheminė medžiaga neklasifikuojama kaip mutageninė, jei galima įrodyti, kad didžiausia teorinė galinčio išsiskirti formaldehido koncentracija (nepriklausomai nuo jo šaltinio) rinkai tiekiamame mišinyje yra mažesnė nei 1 %.

———————

1.2. **3 lentelės klasifikacijos ir pavojingumo frazės, gautos išvertus Direktyvos 67/548/EEB I priede išvardytas klasifikacijas**

▼M15

1.2.1. ***Minimali klasifikacija***

Kai kurių pavojaus klasių, įskaitant ūminį toksiškumą ir specifinį toksiškumą konkrečiam organui (kartotinis poveikis), klasifikavimas pagal Direktyvos 67/548/EEB kriterijus tiesiogiai neatitinka klasifikavimo į pavojaus klases ir kategorijas pagal šį reglamentą. Tokiais atvejais šiame priede pateikta klasifikacija laikoma minimalia klasifikacija. Ši klasifikacija taikoma tada, jei neįvykdyta nė viena iš šių sąlygų:

— gamintojas arba importuotojas turi galimybę naudotis duomenimis ar kitokia informacija, kaip nurodyta I priedo 1 dalyje, ir gali chemines medžiagas priskirti griežtesnėms kategorijoms, palyginti su minimalia klasifikacija. Tuomet turi būti taikoma klasifikacija į griežtesnes kategorijas,

— minimali klasifikacija gali būti patikslinta pagal VII priede pateiktą vertimo lentelę, jeigu gamintojas arba importuotojas žino cheminės medžiagos, naudojamos ūminio toksiškumo įkvėpus bandymui atlikti, fizinį pavidalą. Jeigu klasifikacijos skiriasi, VII priede pateikta klasifikacija pakeičia šiame priede nurodytą minimalią klasifikaciją.

3 lentelėje kategorijos minimali klasifikacija stulpelyje „Klasifikacija“ žymima nuoroda *.

Nuorodą * taip pat galima rasti stulpelyje „Konkrečios konc. ribos, m faktoriai ir ūminio toksiškumo įverčiai (ATE)“, kuriame ja nurodoma, kad šiame įraše pagal Direktyvą 67/548/EEB numatytos konkrečios ūminį toksiškumą sukeliančios koncentracijos ribos. Šios koncentracijos ribos negali būti „išverstos“ į koncentracijos ribas pagal šį reglamentą, ypač kai nurodoma minimali klasifikacija. Tačiau kai pateikiama nuoroda *, į šio įrašo priskyrimą ūminiam toksiškumui reikėtų atkreipti ypatingą dėmesį.

1.2.2. ***Poveikio būdo negalima atmesti***

Tam tikrų pavojaus klasių, pvz., STOT, pavojingumo frazėje veikimo būdas turi būti nurodytas tik tada, jeigu įtikinamai nustatyta, kad pagal I priedo kriterijus kiti veikimo būdai pavojaus kelti negali. Pagal Direktyvą 67/548/EEB poveikio būdas yra nurodomas vartojant frazę R48 tada, kai buvo tą poveikio būdo klasifikavimą pagrindžiančių duomenų. Klasifikacija pagal Direktyvą 67/548/EEB, nurodant veikimo būdą, buvo išversta į atitinkamą klasę ir kategoriją pagal šį reglamentą, tačiau pateikiant bendrąją pavojingumo frazę, kurioje nėra nurodytas veikimo būdas, kadangi nėra būtinos informacijos.

3 lentelėje šios pavojingumo frazės žymimos nuoroda **.

1.2.3. ***Pavojingumo frazės dėl toksinio poveikio reprodukcijai***

H360 ir H361 pavojingumo frazės nurodo bendrą susirūpinimą dėl poveikio vaisingumui ir (arba) vystymuisi: „Gali pakenkti/Įtariama, kad gali pakenkti vaisingumui arba negimusiam vaikui“. Pagal kriterijus bendrąją pavojingumo frazę galima pakeisti pavojingumo fraze, kurioje nurodomas tik susirūpinimą keliantis aspektas kaip nurodyta

▼M15

1.1.2.1.2 skirsnyje. Jei kita diferenciacija neminima, taip yra dėl įrodymų, kad toks poveikis nedaromas, nepakankamų duomenų arba nesant duomenų ir tokiai diferenciacijai taikomi 4 straipsnio 3 dalyje išdėstyti įsipareigojimai.

Kad nebūtų prarasta informacija iš suderintos klasifikacijos apie vaisingumą ir poveikį vystymuisi pagal Direktyvą 67/548/EEB, buvo išverstos tik tų poveikių, klasifikuojamų pagal minėtą direktyvą, klasifikacijos.

3 lentelėje šios pavojingumo frazės žymimos nuoroda ***.

1.2.4. ***Negalima nustatyti tikslios fizinių pavojų klasifikacijos***

Kai kuriems įrašams nepavyko nustatyti tikslios fizinių pavojų klasifikacijos, kadangi nepakako duomenų šiame reglamente išdėstytiems klasifikavimo kriterijams pritaikyti. Įrašas galėjo būti priskirtas kitai (taip pat aukštesnei) kategorijai arba netgi kitai pavojaus klasei, nei nurodyta. Tikslus klasifikavimas bus patvirtintas bandymais.

3 lentelėje įrašai apie fizinius pavojus, kurie turi būti patvirtinti bandymais, žymimi nuoroda ****.

▼B

2. 2 DALIS: DUOMENŲ RINKINIAI, SKIRTI SUDERINTAI KLASIFIKACIJAI IR ŽENKLINIMUI

Šioje dalyje nustatomi bendrieji principai kaip parengti duomenų rinkinius, pagal kuriuos siūloma arba pagrindžiama suderinta klasifikacija ir ženklinimas.

Bet kurio duomenų rinkinio formai ir metodikai nustatyti naudojamos atitinkamos Reglamento (EB) Nr. 1907/2006 I priedo 1, 2 ir 3 skirsnių dalys.

Sudarant duomenų rinkinius turi būti išnagrinėta visa tinkama informacija iš registracijos duomenų rinkinių ir gali būti panaudota visa kita turima informacija. Dėl informacijos apie pavojų, kuri nebuvo pateikta agentūrai – į duomenų rinkinį turi būti įtraukta patikimumo tyrimo suvestinė.

Duomenų rinkinyje dėl suderintos klasifikacijos ir ženklinimo turi būti:

— Pasiūlymas

Pasiūlymas apima siūlomą atitinkamos (-ų) cheminės (-ių) medžiagos (-ų) identiškumą ir suderintą klasifikaciją bei ženklinimą.

— Siūlomos suderintos klasifikacijos ir ženklinimo pagrindimas

Turimos informacijos palyginimas su šio reglamento I priedo 2–5 dalyse nurodytais kriterijais, atsižvelgiant į 1 dalyje išdėstytus bendruosius principus, turi būti atliktas ir dokumentuotas remiantis Reglamento (EB) Nr. 1907/2006 I priede pateiktos Cheminės saugos ataskaitos B dalyje pateiktą forma.

▼B

— Veiksmų kitų poveikių atveju pagrindimas Bendrijos lygiu

Kito poveikio nei kancerogeniškumas, mutageninis poveikis, toksinis poveikis reprodukcijai ir kvėpavimo takų jautrinimas atvejais turi būti pateiktas pagrindimas, kad esama poreikio imtis veiksmų Bendrijos lygmeniu. Tai netaikoma veikliajai medžiagai, apibrėžtai Direktyvoje 91/414/EEB arba Direktyvoje 98/8/EB.

▼M15

3. 3 DALIS. SUDERINTOS KLASIFIKACIJOS IR ŽENKLINIMO LENTELĖ

_____

▼M15

3 lentelė

Pavojingų cheminių medžiagų suderintos klasifikacijos ir ženklinimo sąrašas

▼B

Indekso Nr.	►M18 Cheminis pavadinimas ◄	EB Nr.	CAS Nr.	Klasifikacija		Ženklinimas			►M18 Konkrečios konc. ribos, m faktoriai ir ATE (*) ◄	Pastabos
				Pavojingumo klasės ir kategorijos kodas (-ai)	Pavojingumo frazės kodas (-ai)	Piktogramos, signalinio žodžio kodas (-ai)	Pavojingumo frazės kodas (-ai)	Papildomas (-i) pavojingumo frazės kodas (-ai)		
▼M16										
001-001-00-9	vandenilis	215-605-7	1333-74-0	Flam. Gas 1 Press. Gas	H220	GHS02 GHS04 Dgr	H220			U
001-002-00-4	aliuminio ličio hidridas	240-877-9	16853-85-3	Water-react. 1 Skin Corr. 1A	H260 H314	GHS02 GHS05 Dgr	H260 H314			
001-003-00-X	natrio hidridas	231-587-3	7646-69-7	Water-react. 1	H260	GHS02 Dgr	H260			
001-004-00-5	kalcio hidridas	232-189-2	7789-78-8	Water-react. 1	H260	GHS02 Dgr	H260			
003-001-00-4	litis	231-102-5	7439-93-2	Water-react. 1 Skin Corr. 1B	H260 H314	GHS02 GHS05 Dgr	H260 H314	EUH014		
003-002-00-X	n-heksillitis	404-950-0	21369-64-2	Water-react. 1 Pyr. Sol. 1 Skin Corr. 1A	H260 H250 H314	GHS02 GHS05 Dgr	H260 H250 H314	EUH014		
003-003-00-5	(2-metilpropil)litis; izobutillitis	440-620–2	920-36-5	Water-react. 1 Pyr. Liq. 1 Skin Corr. 1A STOT SE 3 Aquatic Acute 1 Aquatic Chronic 1	H260 H250 H314 H336 H400 H410	GHS02 GHS05 GHS07 GHS09 Dgr	H260 H250 H314 H336 H410	EUH014		

▼M16

Indekso Nr.	►M18 Cheminis pavadinimas ◄	EB Nr.	CAS Nr.	Klasifikacija		Ženklinimas			►M18 Konkrečios konc. ribos, m faktoriai ir ATE (*) ◄	Pastabos
				Pavojingumo klasės ir kategorijos kodas (-ai)	Pavojingumo frazės kodas (-ai)	Piktogramos, signalinio žodžio kodas (-ai)	Pavojingumo frazės kodas (-ai)	Papildomas (-i) pavojingumo frazės kodas (-ai)		
004-001-00-7	berilis	231-150-7	7440-41-7	Carc. 1B Acute Tox. 2 * Acute Tox. 3 * STOT RE 1 Eye Irrit. 2 STOT SE 3 Skin Irrit. 2 Skin Sens. 1	H350i H330 H301 H372 ** H319 H335 H315 H317	GHS06 GHS08 Dgr	H350i H330 H301 H372 ** H319 H335 H315 H317			
004-002-00-2	berilio junginiai, išskyrus aliuminio berilio silikatus ir kitur šiame priede nurodytus junginius	—	—	Carc. 1B Acute Tox. 2 * Acute Tox. 3 * STOT RE 1 Eye Irrit. 2 STOT SE 3 Skin Irrit. 2 Skin Sens. 1 Aquatic Chronic 2	H350i H330 H301 H372 ** H319 H335 H315 H317 H411	GHS06 GHS08 GHS09 Dgr	H350i H330 H301 H372 ** H319 H335 H315 H317 H411			A
004-003-00-8	berilio oksidas	215-133-1	1304-56-9	Carc. 1B Acute Tox. 2 * Acute Tox. 3 * STOT RE 1 Eye Irrit. 2 STOT SE 3 Skin Irrit. 2 Skin Sens. 1	H350i H330 H301 H372 ** H319 H335 H315 H317	GHS06 GHS08 Dgr	H350i H330 H301 H372 ** H319 H335 H315 H317			

▼**M16**

Indekso Nr.	►**M18** Cheminis pavadinimas ◄	EB Nr.	CAS Nr.	Klasifikacija		Ženklinimas			►**M18** Konkrečios konc. ribos, m faktoriai ir ATE (*) ◄	Pastabos
				Pavojingumo klasės ir kategorijos kodas (-ai)	Pavojingumo frazės kodas (-ai)	Piktogramos, signalinio žodžio kodas (-ai)	Pavojingumo frazės kodas (-ai)	Papildomas (-i) pavojingumo frazės kodas (-ai)		
005-001-00-X	boro trifluoridas	231-569-5	7637-07-2	Press. Gas Acute Tox. 2 * Skin Corr. 1A	H330 H314	GHS04 GHS06 GHS05 Dgr	H330 H314	EUH014		U
005-002-00-5	boro trichloridas	233-658-4	10294-34-5	Press. Gas Acute Tox. 2 * Acute Tox. 2 * Skin Corr. 1B	H330 H300 H314	GHS04 GHS06 GHS05 Dgr	H330 H300 H314	EUH014		U
005-003-00-0	boro tribromidas	233-657-9	10294-33-4	Acute Tox. 2 * Acute Tox. 2 * Skin Corr. 1A	H330 H300 H314	GHS06 GHS05 Dgr	H330 H300 H314	EUH014		
005-004-00-6	trialkilboranai, kietojo pavidalo	—	—	Pyr. Sol. 1 Skin Corr. 1B	H250 H314	GHS02 GHS05 Dgr	H250 H314			A
005-004-01-3	trialkilboranai, skystojo pavidalo	—	—	Pyr. Liq. 1 Skin Corr. 1B	H250 H314	GHS02 GHS05 Dgr	H250 H314			A
005-005-00-1	trimetilboratas	204-468-9	121-43-7	Flam. Liq. 3 Acute Tox. 4 *	H226 H312	GHS02 GHS07 Wng	H226 H312			
005-006-00-7	dibutilalavo vandenilio boratas	401-040-5	75113-37-0	Repr. 1B Muta. 2 STOT RE 1 Acute Tox. 4 * Acute Tox. 4 * Eye Dam. 1 Skin Sens. 1 Aquatic Acute 1 Aquatic Chronic 1	H360FD H341 H372** H312 H302 H318 H317 H400 H410	GHS05 GHS08 GHS07 GHS09 Dgr	H360FD H341 H372** H312 H302 H318 H317 H410			

▼M16

Indekso Nr.	►M18 Cheminis pavadinimas ◄	EB Nr.	CAS Nr.	Klasifikacija		Ženklinimas			►M18 Konkrečios konc. ribos, m faktoriai ir ATE (*) ◄	Pastabos
				Pavojingumo klasės ir kategorijos kodas (-ai)	Pavojingumo frazės kodas (-ai)	Piktogramos, signalinio žodžio kodas (-ai)	Pavojingumo frazės kodas (-ai)	Papildomas (-i) pavojingumo frazės kodas (-ai)		
005-007-00-2	boro rūgštis; [1] boro rūgštis; [2]	233-139-2 [1] 234-343-4 [2]	10043-35-3 [1] 11113-50-1 [2]	Repr. 1B	H360FD	GHS08 Dgr	H360FD		Repr.1B; H360FD: C ≥ 5,5 %	
005-008-00-8	diboro trioksidas; boro oksidas	215-125-8	1303-86-2	Repr. 1B	H360FD	GHS08 Dgr	H360FD		Repr.1B; H360FD:C ≥ 3,1 %	
005-009-00-3	tetrabutilamonio butiltrifenilboratas	418-080-4	120307-06-4	Skin Sens. 1 Aquatic Acute 1 Aquatic Chronic 1	H317 H400 H410	GHS07 GHS09 Wng	H317 H410			
005-010-00-9	*N, N*-dimetilanilino tetrakis(pentafluorfenil)boratas	422-050-6	118612-00-3	Carc. 2 Acute Tox. 4 * Skin Irrit. 2 Eye Dam. 1	H351 H302 H315 H318	GHS08 GHS05 GHS07 Dgr	H351 H302 H315 H318			
005-011-00-4	dinatrio tetraboratas, bevandenis; boro rūgšties dinatrio druska; [1] dinatrio tetraboro heptoksido hidratas; [2] ortoboro rūgšties natrio druska [3]	215-540-4 [1] 235-541-3 [2] 237-560-2 [3]	1330-43-4 [1] 12267-73-1 [2] 13840-56-7 [3]	Repr. 1B	H360FD	GHS08 Dgr	H360FD		Repr. 1B; H360FD: C ≥4,5 %	
005-011-01-1	dinatrio tetraborato dekahidratas; borakso dekahidratas	215-540-4	1303-96-4	Repr. 1B	H360FD	GHS08 Dgr	H360FD		Repr.1B; H360FD: C ≥ 8,5 %	
005-011-02-9	dinatrio tetraborato pentahidratas; borakso pentahidratas	215-540-4	12179-04-3	Repr. 1B	H360FD	GHS08 Dgr	H360FD		Repr.B; H360FD: C ≥ 6,5 %	

▼**M16**

Indekso Nr.	►**M18** Cheminis pavadinimas ◄	EB Nr.	CAS Nr.	Klasifikacija		Ženklinimas			►**M18** Konkrečios konc. ribos, m faktoriai ir ATE (*) ◄	Pastabos
				Pavojingumo klasės ir kategorijos kodas (-ai)	Pavojingumo frazės kodas (-ai)	Piktogramos, signalinio žodžio kodas (-ai)	Pavojingumo frazės kodas (-ai)	Papildomas (-i) pavojingumo frazės kodas (-ai)		
005-012-00-X	dietil{4-[1,5,5-tris(4-dietilamino-fenil)penta-2,4-dieniliden]ciklo-heksa-2,5-dieniliden}amonio butiltrifenilboratas	418-070-1	141714-54-7	Skin Sens. 1 Aquatic Acute 1 Aquatic Chronic 1	H317 H400 H410	GHS07 GHS09 Wng	H317 H410			
005-013-00-5	dietilmetoksiboranas	425-380-9	7397-46-8	Pyr. Liq. 1 Acute Tox. 4 * Acute Tox. 4 * Acute Tox. 4 * STOT RE 2 * Skin Corr. 1B Skin Sens. 1 Aquatic Chronic 4	H250 H332 H312 H302 H373** H314 H317 H413	GHS02 GHS05 GHS08 GHS07 Dgr	H250 H332 H312 H302 H373** H314 H317 H413			
005-014-00-0	4-formilfenilborono rūgštis	438-670-5	87199-17-5	Skin Sens. 1	H317	GHS07 Wng	H317			
005-015-00-6	1-chlormetil-4-fluor-1,4-diazonia-biciklo[2.2.2]oktano bis(tetra-fluorboratas)	414-380-4	140681-55-6	Acute Tox. 4 * Eye Dam. 1 Skin Sens. 1 Aquatic Chronic 3	H302 H318 H317 H412	GHS05 GHS07 Dgr	H302 H318 H317 H412			
005-016-00-1	tetrabutilamonio butiltris-(4-*tret*-butilfenil)boratas	431-370-5	—	Aquatic Chronic 4	H413	—	H413			

▼**M16**

Indekso Nr.	►**M18** Cheminis pavadinimas ◄	EB Nr.	CAS Nr.	Klasifikacija		Ženklinimas			►**M18** Konkrečios konc. ribos, m faktoriai ir ATE (*) ◄	Pastabos
				Pavojingumo klasės ir kategorijos kodas (-ai)	Pavojingumo frazės kodas (-ai)	Piktogramos, signalinio žodžio kodas (-ai)	Pavojingumo frazės kodas (-ai)	Papildomas (-i) pavojingumo frazės kodas (-ai)		
005-017-00-7	natrio perboratas; [1] natrio peroksometaboratas; [2] natrio peroksoboratas; [kuriame yra < 0,1 % (m/m) dalelių, kurių aerodinaminis diametras mažesnis kaip 50 μm]	239-172-9 [1] 231-556–4 [2]	15120-21-5 [1] 7632-04-4 [2]	Ox. Sol. 2 Repr. 1B Acute Tox. 4 * STOT SE 3 Eye Dam. 1	H272 H360Df H302 H335 H318	GHS03 GHS05 GHS08 GHS07 Dgr	H272 H360Df H302 H335 H318		Repr.1B; H360Df: C ≥9 % Repr.1B; H360 D: 6,5 % ≤ C <9 % Eye Dam. 1; H318: C ≥ 22 % Eye Irrit. 2; H319: 14 % ≤ C < 22 %	
005-017-01-4	natrio perboratas; [1] natrio peroksometaboratas; [2] natrio peroksoboratas; [kuriame yra ≥ 0,1 % (m/m) dalelių, kurių aerodinaminis diametras mažesnis kaip 50 μm]	239-172-9 [1] 231-556-4 [2]	15120-21-5 [1] 7632-04-4 [2]	Ox. Sol. 2 Repr. 1B Acute Tox. 3 * Acute Tox. 4 * STOT SE 3 Eye Dam. 1	H272 H360Df H331 H302 H335 H318	GHS03 GHS06 GHS05 GHS08 Dgr	H272 H360Df H331 H302 H335 H318		Repr. 1B; H360Df: C ≥9 % Repr. 1B; H360D: 6,5 % ≤ C < 9 % Eye Dam. 1; H318: C ≥ 22 % Eye Irrit. 2; H319: 14 % ≤ C < 22 %	

▼**M16**

Indekso Nr.	►**M18** Cheminis pavadinimas ◄	EB Nr.	CAS Nr.	Klasifikacija		Ženklinimas			►**M18** Konkrečios konc. ribos, m faktoriai ir ATE (*) ◄	Pastabos
				Pavojingumo klasės ir kategorijos kodas (-ai)	Pavojingumo frazės kodas (-ai)	Piktogramos, signalinio žodžio kodas (-ai)	Pavojingumo frazės kodas (-ai)	Papildomas (-i) pavojingumo frazės kodas (-ai)		
005-018-00-2	peroksoborato rūgšties ($H_3BO_2(O_2)$) mononatrio druskos trihidratas; [1] peroksoborato rūgšties natrio druskos tetrahidratas; [2] peroksoborato rūgšties ($HBO(O_2)$) natrio druskos tetrahidratas; [3] natrio peroksoborato heksahidratas; [kuriame yra < 0,1 % (m/m) dalelių, kurių aerodinaminis diametras mažesnis kaip 50 μm]	239-172-9 [1] 234-390-0 [2] 231-556-4 [3]	13517-20-9 [1] 37244-98-7 [2] 10486-00-7 [3]	Repr. 1B STOT SE 3 Eye Dam. 1	H360Df H335 H318	GHS05 GHS08 GHS07 Dgr	H360Df H335 H318		Repr. 1B; H360Df: C ≥ 14 % Repr. 1B; H360D: 10 % ≤ C < 14 % Eye Dam. 1; H318: C ≥ 36 % Eye Irrit. 2; H319: 22 % ≤ C < 36 %	
005-018-01-X	peroksoborato rūgšties ($H_3BO_2(O_2)$) mononatrio druskos trihidratas; [1] peroksoborato rūgšties natrio druskos tetrahidratas; [2] peroksoborato rūgšties ($HBO(O_2)$) natrio druskos tetrahidratas; [3] natrio peroksoborato heksahidratas; [kuriame yra ≥ 0,1 % (m/m) dalelių, kurių aerodinaminis diametras mažesnis kaip 50 μm]	239-172-9 [1] 234-390-0 [2] 231-556-4 [3]	13517-20-9 [1] 37244-98-7 [2] 10486-00-7 [3]	Repr. 1B Acute Tox. 4 * STOT SE 3 Eye Dam. 1	H360Df H332 H335 H318	GHS05 GHS08 GHS07 Dgr	H360Df H332 H335 H318		Repr. 1B; H360 Df: C ≥ 14 % Repr. 1B; H360D: 10 % ≤ C < 14 % Eye Dam. 1; H318: C ≥ 36 % Eye Irrit. 2; H319: 22 % ≤ C < 36 %	

▼M16

Indekso Nr.	►M18 Cheminis pavadinimas ◄	EB Nr.	CAS Nr.	Klasifikacija		Ženklinimas			►M18 Konkrečios konc. ribos, m faktoriai ir ATE (*) ◄	Pastabos
				Pavojingumo klasės ir kategorijos kodas (-ai)	Pavojingumo frazės kodas (-ai)	Piktogramos, signalinio žodžio kodas (-ai)	Pavojingumo frazės kodas (-ai)	Papildomas (-i) pavojingumo frazės kodas (-ai)		
005-019-00-8	peroksoborato rūgšties natrio druska; [1] peroksoborato rūgšties natrio druskos monohidratas; [2] peroksoborato rūgšties (HBO(O2)) natrio druskos monohidratas; [3] natrio peroksoboratas; [kuriame yra < 0,1 % (m/m) dalelių, kurių aerodinaminis diametras mažesnis kaip 50 μm]	234-390-0 [1] 234-390-0 [2] 231-556-4 [3]	11138-47-9 [1] 12040-72-1 [2] 10332-33-9 [3]	Ox. Sol. 3 Repr. 1B Acute Tox. 4 * STOT SE 3 Eye Dam. 1	H272 H360Df H302 H335 H318	GHS03 GHS05 GHS08 GHS07 Dgr	H272 H360Df H302 H335 H318		Repr. 1B; H360Df: C ≥ 9 % Repr. 1B; H360D: 6,5 % ≤ C < 9 % Eye Dam. 1; H318: C ≥ 22 % Eye Irrit. 2; H319: 14 % ≤ C < 22 %	
005-019-01-5	peroksoborato rūgšties natrio druska; [1] peroksoborato rūgšties natrio druskos monohidratas; [2] peroksoborato rūgšties (HBO(O2)) natrio druskos monohidratas; [3] natrio peroksoboratas; [kuriame yra ≥ 0,1 % (m/m) dalelių, kurių aerodinaminis diametras mažesnis kaip 50 μm]	234-390-0 [1] 234-390-0 [2] 231-556-4 [3]	11138-47-9 [1] 12040-72-1 [2] 10332-33-9 [3]	Ox. Sol. 3 Repr. 1B Acute Tox. 3 * Acute Tox. 4 * STOT SE 3 Eye Dam. 1	H272 H360Df H331 H302 H335 H318	GHS03 GHS06 GHS05 GHS08 Dgr	H272 H360Df H331 H302 H335 H318		Repr. 1B; H360Df: C ≥ 9 % Repr. 1B; H360D: 6,5 % ≤ C < 9 % Eye Dam. 1; H318: C ≥ 22 % Eye Irrit. 2; H319: 14 % ≤ C < 22 %	

▼B

Indekso Nr.	►M18 Cheminis pavadinimas ◄	EB Nr.	CAS Nr.	Klasifikacija		Ženklinimas			►M18 Konkrečios konc. ribos, m faktoriai ir ATE (*) ◄	Pastabos
				Pavojingumo klasės ir kategorijos kodas (-ai)	Pavojingumo frazės kodas (-ai)	Piktogramos, signalinio žodžio kodas (-ai)	Pavojingumo frazės kodas (-ai)	Papildomas (-i) pavojingumo frazės kodas (-ai)		
▼M13										
005-020-00-3	dinatrio oktaboratas, bevandenis; [1] dinatrio oktaborato tetrahidratas [2]	234-541-0 [1] 234-541-0 [2]	12008-41-2 [1] 12280-03-4 [2]	Repr. 1B	H360FD	GHS08 Dgr	H360FD			
▼M16										
006-001-00-2	anglies monoksidas	211-128-3	630-08-0	Flam. Gas 1 Press. Gas Repr. 1A Acute Tox. 3 * STOT RE 1	H220 H360D *** H331 H372 **	GHS02 GHS04 GHS06 GHS08 Dgr	H220 H360D *** H331 H372 **			U
006-002-00-8	fosgenas; karbonilchloridas	200-870-3	75-44-5	Press. Gas Acute Tox. 2 * Skin Corr. 1B	H330 H314	GHS04 GHS06 GHS05 Dgr	H330 H314			U
006-003-00-3	anglies disulfidas	200-843-6	75-15-0	Flam. Liq. 2 Repr. 2 STOT RE 1 Eye Irrit. 2 Skin Irrit. 2	H225 H361fd H372 ** H319 H315	GHS02 GHS08 GHS07 Dgr	H225 H361fd H372 ** H319 H315		Repr. 2; H361fd: C ≥ 1 % STOT RE 1; H372: C ≥ 1 % STOT RE 2; H373: 0,2 % ≤ C < 1 %	
006-004-00-9	kalcio karbidas	200-848-3	75-20-7	Water-react. 1	H260	GHS02 Dgr	H260			T
006-005-00-4	tiramas (ISO); tetrametiltiuramo disulfidas	205-286-2	137-26-8	Acute Tox. 4 * Acute Tox. 4 * STOT RE 2 * Eye Irrit. 2 Skin Irrit. 2 Skin Sens. 1 Aquatic Acute 1 Aquatic Chronic 1	H332 H302 H373 ** H319 H315 H317 H400 H410	GHS08 GHS07 GHS09 Wng	H332 H302 H373 ** H319 H315 H317 H410		M = 10	

▼M16

Indekso Nr.	►M18 Cheminis pavadinimas ◄	EB Nr.	CAS Nr.	Klasifikacija		Ženklinimas			►M18 Konkrečios konc. ribos, m faktoriai ir ATE (*) ◄	Pastabos
				Pavojingumo klasės ir kategorijos kodas (-ai)	Pavojingumo frazės kodas (-ai)	Piktogramos, signalinio žodžio kodas (-ai)	Pavojingumo frazės kodas (-ai)	Papildomas (-i) pavojingumo frazės kodas (-ai)		
006-006-00-X	vandenilio cianidas; ciano vandenilio rūgštis	200-821-6	74-90-8	Flam. Liq. 1 Acute Tox. 2 * Aquatic Acute 1 Aquatic Chronic 1	H224 H330 H400 H410	GHS02 GHS06 GHS09 Dgr	H224 H330 H410			
006-006-01-7	vandenilio cianidas … %; ciano vandenilio rūgštis … %	200-821-6	74-90-8	Acute Tox. 2 * Acute Tox. 1 Acute Tox. 2 * Aquatic Acute 1 Aquatic Chronic 1	H330 H310 H300 H400 H410	GHS06 GHS09 Dgr	H330 H310 H300 H410			B
006-007-00-5	vandenilio cianido druskos, išskyrus cianidų kompleksus, pavyzdžiui, ferocianidus, fericianidus bei gyvsidabrio oksocianidą, ir nurodytąsias kitose šio priedo vietose	—	—	Acute Tox. 2 * Acute Tox. 1 Acute Tox. 2 * Aquatic Acute 1 Aquatic Chronic 1	H330 H310 H300 H400 H410	GHS06 GHS09 Dgr	H330 H310 H300 H410	EUH032		A
006-008-00-0	antu (ISO); 1-(1-naftil)-2-tiokarbamidas	201-706-3	86-88-4	Acute Tox. 2 * Carc. 2	H300 H351	GHS06 GHS08 Dgr	H300 H351			
006-009-00-6	1-izopropil-3-metilpirazol-5-ildimetilkarbamatas; izolanas	204-318-2	119-38-0	Acute Tox. 1 Acute Tox. 2 *	H310 H300	GHS06 Dgr	H310 H300			
006-010-00-1	5,5-dimetil-3-oksocikloheks-1-enildimetilkarbamatas; 5,5-dimetildihidrorezorcinolio dimetilkarbamatas; dimetanas	204-525-8	122-15-6	Acute Tox. 3 *	H301	GHS06 Dgr	H301			

▼**M16**

Indekso Nr.	►**M18** Cheminis pavadinimas ◄	EB Nr.	CAS Nr.	Klasifikacija		Ženklinimas			►**M18** Konkrečios konc. ribos, m faktoriai ir ATE (*) ◄	Pastabos
				Pavojingumo klasės ir kategorijos kodas (-ai)	Pavojingumo frazės kodas (-ai)	Piktogramos, signalinio žodžio kodas (-ai)	Pavojingumo frazės kodas (-ai)	Papildomas (-i) pavojingumo frazės kodas (-ai)		
006-011-00-7	karbarilas (ISO); 1-naftilmetilkarbamatas	200-555-0	63-25-2	Carc. 2 Acute Tox. 4 * Acute Tox. 4 * Aquatic Acute 1	H351 H332 H302 H400	GHS08 GHS07 GHS09 Wng	H351 H332 H302 H400		M=100	
006-012-00-2	ziramas (ISO); cinko bis(N, N-dimetilditiokarbamatas)	205-288-3	137-30-4	Acute Tox. 2 * Acute Tox. 4 * STOT RE 2 * STOT SE 3 Eye Dam. 1 Skin Sens. 1 Aquatic Acute 1 Aquatic Chronic 1	H330 H302 H373 ** H335 H318 H317 H400 H410	GHS06 GHS08 GHS05 GHS09 Dgr	H330 H302 H373 ** H335 H318 H317 H410		M = 100	
006-013-00-8	metamnatris (ISO); natrio metilditiokarbamatas	205-293-0	137-42-8	Acute Tox. 4 * Skin Corr. 1B Skin Sens. 1 Aquatic Acute 1 Aquatic Chronic 1	H302 H314 H317 H400 H410	GHS05 GHS07 GHS09 Dgr	H302 H314 H317 H410	EUH031		
006-014-00-3	nabamas (ISO); dinatrio etilenebis(*N, N'*-ditiokarbamatas)	205-547-0	142-59-6	Acute Tox. 4 * STOT SE 3 Skin Sens. 1 Aquatic Acute 1 Aquatic Chronic 1	H302 H335 H317 H410	GHS07 GHS09 Wng	H302 H335 H317 H410			
006-015-00-9	diuronas (ISO); 3-(3,4-dichlorfenil)-1,1-dimetilkarbamidas	206-354-4	330-54-1	Carc. 2 Acute Tox. 4 * STOT RE 2 * Aquatic Acute 1 Aquatic Chronic 1	H351 H302 H373** H400 H410	GHS08 GHS07 GHS09 Wng	H351 H302 H373** H410		M = 10	

▼**M16**

Indekso Nr.	►**M18** Cheminis pavadinimas ◄	EB Nr.	CAS Nr.	Klasifikacija		Ženklinimas			►**M18** Konkrečios konc. ribos, m faktoriai ir ATE (*) ◄	Pastabos
				Pavojingumo klasės ir kategorijos kodas (-ai)	Pavojingumo frazės kodas (-ai)	Piktogramos, signalinio žodžio kodas (-ai)	Pavojingumo frazės kodas (-ai)	Papildomas (-i) pavojingumo frazės kodas (-ai)		
006-016-00-4	propoksuras (ISO); 2-izopropiloksifenil-*N*-metilkarbamatas; 2-izopropoksifenilmetilkarbamatas	204-043-8	114-26-1	Acute Tox. 3 * Aquatic Acute 1 Aquatic Chronic 1	H301 H400 H410	GHS06 GHS09 Dgr	H301 H410			
006-017-00-X	aldikarbas (ISO); 2-metil-2-(metiltio)propanal-O-(N-metilkarbamoil)oksimas	204-123-2	116-06-3	Acute Tox. 2 * Acute Tox. 2 * Acute Tox. 3 * Aquatic Acute 1 Aquatic Chronic 1	H330 H300 H311 H400 H410	GHS06 GHS09 Dgr	H330 H300 H311 H410			
006-018-00-5	aminokarbas (ISO); 4-dimetilamino–3-tolilmetilkarbamatas	217-990-7	2032-59-9	Acute Tox. 3 * Acute Tox. 3 * Aquatic Acute 1 Aquatic Chronic 1	H311 H301 H400 H410	GHS06 GHS09 Dgr	H311 H301 H410			
006-019-00-0	dialatas (ISO); *S*-(2,3-dichloralil)-*N*,*N*-diizopropiltiokarbamatas	218-961-1	2303-16-4	Carc. 2 Acute Tox. 4 * Aquatic Acute 1 Aquatic Chronic 1	H351 H302 H400 H410	GHS08 GHS07 GHS09 Wng	H351 H302 H410			
006-020-00-6	barbanas (ISO); 4-chlorbut-2-inil N-(3-chlorfenil)-karbamatas	202-930-4	101-27-9	Acute Tox. 4 * Skin Sens. 1 Aquatic Acute 1 Aquatic Chronic 1	H302 H317 H400 H410	GHS07 GHS09 Wng	H302 H317 H410			
006-021-00-1	linuronas (ISO); 3-(3,4-dichlorfenil)-1-metoksi-1-metilkarbamidas	206-356-5	330-55-2	Repr. 1B Carc. 2 Acute Tox. 4 * STOT RE 2 * Aquatic Acute 1 Aquatic Chronic 1	H360Df H351 H302 H373 ** H400 H410	GHS08 GHS07 GHS09 Dgr	H360Df H351 H302 H373 ** H410			

▼M16

Indekso Nr.	►M18 Cheminis pavadinimas ◄	EB Nr.	CAS Nr.	Klasifikacija		Ženklinimas			►M18 Konkrečios konc. ribos, m faktoriai ir ATE (*) ◄	Pastabos
				Pavojingumo klasės ir kategorijos kodas (-ai)	Pavojingumo frazės kodas (-ai)	Piktogramos, signalinio žodžio kodas (-ai)	Pavojingumo frazės kodas (-ai)	Papildomas (-i) pavojingumo frazės kodas (-ai)		
006-022-00-7	dekarbofuranas (ISO); 2,3-dihidro-2-metilbenzofuran-7-il metilkarbamatas	—	1563-67-3	Acute Tox. 3 * Acute Tox. 3 * Acute Tox. 3 *	H331 H311 H301	GHS06 Dgr	H331 H311 H301			
006-023-00-2	merkaptodimeturas (ISO); metiokarbas (ISO); 3,5-dimetil-4-metiltiofenil *N*-metilkarbamatas	217-991-2	2032-65-7	Acute Tox. 3 * Aquatic Acute 1 Aquatic Chronic 1	H301 H400 H410	GHS06 GHS09 Dgr	H301 H410			
006-024-00-8	proksannatris (ISO); natrio *O*-izopropilditiokarbonatas	205-443-5	140-93-2	Acute Tox. 4 * Skin Irrit. 2 Aquatic Chronic 2	H302 H315 H411	GHS07 GHS09 Wng	H302 H315 H411			
006-025-00-3	aletrinas; (*RS*)-3-alil-2-metil-4-oksociklopent-2-enil-(1*RS*,3*RS*; 1*RS*,3*SR*)-2,2-dimetil-3-(2-metilprop-1-enil)ciklopropankarboksilatas; bioaletrinas; (*RS*)-3-alil-2-metil-4-oksociklopent-2-enil-(1*R*,3*R*)-2,2-dimetil-3-(2-metilprop-1-enil)ciklopropankarboksilatas; [1] *S*-bioaletrinas; [3] (*S*)-3-alil-2-metil-4-oksociklopent-2-enil-(1*R*,3*R*)-2,2-dimetil-3-(2-metilprop-1-enil)ciklopropankarboksilatas; [2] esbiotrinas;	209-542-4 [1] 249-013-5 [2]-[3]	584-79-2 [1] 28434-00-6 [2] 84030-86-4 [3]	Acute Tox. 4 * Acute Tox. 4 * Aquatic Acute 1 Aquatic Chronic 1	H332 H302 H400 H410	GHS07 GHS09 Wng	H332 H302 H410			C

▼M16

Indekso Nr.	►M18 Cheminis pavadinimas ◄	EB Nr.	CAS Nr.	Klasifikacija		Ženklinimas			►M18 Konkrečios konc. ribos, m faktoriai ir ATE (*) ◄	Pastabos
				Pavojingumo klasės ir kategorijos kodas (-ai)	Pavojingumo frazės kodas (-ai)	Piktogramos, signalinio žodžio kodas (-ai)	Pavojingumo frazės kodas (-ai)	Papildomas (-i) pavojingumo frazės kodas (-ai)		
	(*RS*)-3-alil-2-metil-4-oksociklopent-2-enil-(1*R*,3*R*)-2,2-dimetil-3-(2-metilprop-1-enil)ciklopropankarboksilatas [3]									
006-026-00-9	karbofuranas (ISO); 2,3-dihidro-2,2-dimetilbenzofuran-7-il *N*-metilkarbamatas	216-353-0	1563-66-2	Acute Tox. 2 * Acute Tox. 2 * Aquatic Acute 1 Aquatic Chronic 1	H330 H300 H400 H410	GHS06 GHS09 Dgr	H330 H300 H410			
006-028-00-X	dinobutonas (ISO); 2-(1-metilpropil)-4,6-dinitrofenili-zopropilkarbonatas	213-546-1	973-21-7	Acute Tox. 3 * Aquatic Acute 1 Aquatic Chronic 1	H301 H400 H410	GHS06 GHS09 Dgr	H301 H410			
006-029-00-5	dioksakarbas (ISO); 2-(1,3-dioksolan-2-il)fenil-*N*-metilkarbamatas	230-253-4	6988-21-2	Acute Tox. 3 * Aquatic Chronic 2	H301 H411	GHS06 GHS09 Dgr	H301 H411			
006-030-00-0	EPTC (ISO); *S*-etildipropiltiokarbamatas	212-073-8	759-94-4	Acute Tox. 4 *	H302	GHS07 Wng	H302			
006-031-00-6	formetanatas (ISO); 3-[EZ)-dimetilaminometilenamino]fenil metilkarbamatas	244-879-0	22259-30-9	Acute Tox. 2 * Acute Tox. 2 * Skin Sens. 1 Aquatic Acute 1 Aquatic Chronic 1	H330 H300 H317 H400 H410	GHS06 GHS09 Dgr	H330 H300 H317 H410			
006-032-00-1	monolinuronas (ISO); 3-(4-chlorfenil)-1-metoksi-1-metilkarbamidas	217-129-5	1746-81-2	Acute Tox. 4 * STOT RE 2 * Aquatic Acute 1 Aquatic Chronic 1	H302 H373 ** H400 H410	GHS08 GHS07 GHS09 Wng	H302 H373 ** H410			
006-033-00-7	metoksuronas (ISO); 3-(3-chlor-4-metoksifenil)-1,1-dimetilkarbamidas	243-433-2	19937-59-8	Aquatic Acute 1 Aquatic Chronic 1	H400 H410	GHS09 Wng	H410			

▼M16

Indekso Nr.	►M18 Cheminis pavadinimas ◄	EB Nr.	CAS Nr.	Klasifikacija		Ženklinimas			►M18 Konkrečios konc. ribos, m faktoriai ir ATE (*) ◄	Pastabos
				Pavojingumo klasės ir kategorijos kodas (-ai)	Pavojingumo frazės kodas (-ai)	Piktogramos, signalinio žodžio kodas (-ai)	Pavojingumo frazės kodas (-ai)	Papildomas (-i) pavojingumo frazės kodas (-ai)		
006-034-00-2	pebulatas (ISO); *N*-butil-*N*-etil-*S*-propiltiokarbamatas	214-215-4	1114-71-2	Acute Tox. 4 * Aquatic Chronic 2	H302 H411	GHS07 GHS09 Wng	H302 H411			
▼M13										
006-035-00-8	pirimikarbas (ISO); 2-(dimetilamin)-5,6-dimetilpirimidin-4-il dimetilkarbamatas	245-430-1	23103-98-2	Carc. 2 Acute Tox. 3 Acute Tox. 3 Skin Sens. 1 Aquatic Acute 1 Aquatic Chronic 1	H351 H331 H301 H317 H400 H410	GHS08 GHS06 GHS09 Dgr	H351 H331 H301 H317 H410		M = 10 M = 100	
▼M16										
006-036-00-3	benztiazuronas (ISO); 1-benztiazol-2-il-3-metilkarbamidas	217-685-9	1929-88-0	Acute Tox. 4 *	H302	GHS07 Wng	H302			
006-037-00-9	promekarbas (ISO); 3-izopropil-5-metilfenil *N*-metilkarbamatas	220-113-0	2631-37-0	Acute Tox. 3 * Aquatic Acute 1 Aquatic Chronic 1	H301 H400 H410	GHS06 GHS09 Dgr	H301 H410			
006-038-00-4	sulfalatas (ISO); 2-chloralil-N, N-dimetilditiokarbamatas	202-388-9	95-06-7	Carc. 1B Acute Tox. 4 * Aquatic Acute 1 Aquatic Chronic 1	H350 H302 H400 H410	GHS08 GHS07 GHS09 Dgr	H350 H302 H410			
006-039-00-X	trialatas (ISO); *S*-2,3,3-trichloralildiizopropiltiokarbamatas	218-962-7	2303-17-5	Acute Tox. 4 * STOT RE 2 * Skin Sens. 1 Aquatic Acute 1 Aquatic Chronic 1	H302 H373 ** H317 H400 H410	GHS08 GHS07 GHS09 Wng	H302 H373 ** H317 H410			
006-040-00-5	3-metilpirazol-5-il-dimetilkarbamatas; monometilanas	—	2532-43-6	Acute Tox. 3 * Acute Tox. 3 * Acute Tox. 3 *	H331 H311 H301	GHS06 Dgr	H331 H311 H301			

▼M16

Indekso Nr.	►M18 Cheminis pavadinimas ◄	EB Nr.	CAS Nr.	Klasifikacija		Ženklinimas			►M18 Konkrečios konc. ribos, m faktoriai ir ATE (*) ◄	Pastabos
				Pavojingumo klasės ir kategorijos kodas (-ai)	Pavojingumo frazės kodas (-ai)	Piktogramos, signalinio žodžio kodas (-ai)	Pavojingumo frazės kodas (-ai)	Papildomas (-i) pavojingumo frazės kodas (-ai)		
006-041-00-0	dimetbilkarbamoilchloridas	201-208-6	79-44-7	Carc. 1B Acute Tox. 3 * Acute Tox. 4 * Eye Irrit. 2 STOT SE 3 Skin Irrit. 2	H350 H331 H302 H319 H335 H315	GHS06 GHS08 Dgr	H350 H331 H302 H319 H335 H315		Carc. 1B; H350: C ≥ 0,001 %	
006-042-00-6	monuronas (ISO); 3-(4-chlorfenil)-1,1-dimetilkarbamidas	205-766-1	150-68-5	Carc. 2 Acute Tox. 4 * Aquatic Acute 1 Aquatic Chronic 1	H351 H302 H400 H410	GHS08 GHS07 GHS09 Wng	H351 H302 H410			
006-043-00-1	3-(4-chlorfenil)-1,1-dimetiluronio trichloracetatas; monuronas-TCA	—	140-41-0	Carc. 2 Eye Irrit. 2 Skin Irrit. 2 Aquatic Acute 1 Aquatic Chronic 1	H351 H319 H315 H400 H410	GHS08 GHS07 GHS09 Wng	H351 H319 H315 H410			
▼M18 006-044-00-7	izoproturonas (ISO); 3-(4-izopropilfenil)-1,1-dimetilkarbamidas	251-835-4	34123-59-6	Carc. 2 STOT RE 2 Aquatic Acute 1 Aquatic Chronic 1	H351 H373 (kraujas) H400 H410	GHS08 GHS09 Wng	H351 H373 (kraujas) H410		M = 10 M = 10	
▼M16 006-045-00-2	metomilas (ISO); 1-(metiltio)etilidenamino-*N*-metilkarbamatas	240-815-0	16752-77-5	Acute Tox. 2 * Aquatic Acute 1 Aquatic Chronic 1	H300 H400 H410	GHS06 GHS09 Dgr	H300 H410		M=100	

▼B

Indekso Nr.	►M18 Cheminis pavadinimas ◄	EB Nr.	CAS Nr.	Klasifikacija		Ženklinimas			►M18 Konkrečios konc. ribos, m faktoriai ir ATE (*) ◄	Pastabos
				Pavojingumo klasės ir kategorijos kodas (-ai)	Pavojingumo frazės kodas (-ai)	Piktogramos, signalinio žodžio kodas (-ai)	Pavojingumo frazės kodas (-ai)	Papildomas (-i) pavojingumo frazės kodas (-ai)		
▼M15										
006-046-00-8	bendiokarbas (ISO); 2,2-dimetil-1,3-benzodioksol-4-il N-metilkarbamatas; 2,2-dimetil-1,3-benzodioksol-4-il metilkarbamatas	245-216-8	22781-23-3	Acute Tox. 3 Acute Tox. 3 Acute Tox. 2 Aquatic Acute 1 Aquatic Chronic 1	H331 H311 H300 H400 H410	GHS06 GHS09 Dgr	H331 H311 H300 H410		M = 10 M = 100	
▼M16										
006-047-00-3	bufenkarbas (ISO); 3-(1-metilbutil)fenil-N-metilkarbamato ir 3-(1-etilpropil)fenil-N-metilkarbamato reakcijos masė	—	8065-36-9	Acute Tox. 3 * Acute Tox. 3 * Aquatic Acute 1 Aquatic Chronic 1	H311 H301 H400 H410	GHS06 GHS09 Dgr	H311 H301 H410			
006-048-00-9	etiofenkarbas (ISO); 2-(etiltiometil)fenil-N-metilkarbamatas	249-981-9	29973-13-5	Acute Tox. 4 * Aquatic Acute 1 Aquatic Chronic 1	H302 H400 H410	GHS07 GHS09 Wng	H302 H410			
006-049-00-4	diksantogenas; *O*,*O*-dietilditiobis(tioformiatas)	207-944-4	502-55-6	Acute Tox. 4 *	H302	GHS07 Wng	H302			
006-050-00-X	1,1-dimetil-3-feniluronio trichloracetatas; fenuronas-TCA	—	4482-55-7	Skin Irrit. 2 Aquatic Acute 1 Aquatic Chronic 1	H315 H400 H410	GHS07 GHS09 Wng	H315 H410			
006-051-00-5	ferbamas (ISO); geležies tris(dimetilditiokarbamatas)	238-484-2	14484-64-1	Eye Irrit. 2 STOT SE 3 Skin Irrit. 2 Aquatic Acute 1 Aquatic Chronic 1	H319 H335 H315 H400 H410	GHS07 GHS09 Wng	H319 H335 H315 H410			

▼**M16**

Indekso Nr.	►**M18** Cheminis pavadinimas ◄	EB Nr.	CAS Nr.	Klasifikacija		Ženklinimas			►**M18** Konkrečios konc. ribos, m faktoriai ir ATE (*) ◄	Pastabos
				Pavojingumo klasės ir kategorijos kodas (-ai)	Pavojingumo frazės kodas (-ai)	Piktogramos, signalinio žodžio kodas (-ai)	Pavojingumo frazės kodas (-ai)	Papildomas (-i) pavojingumo frazės kodas (-ai)		
006-052-00-0	formetanato vandenilio chloridas; 3-(*N, N'*-dimetilaminometilenamino)fenil-N-metilkarbamatas	245-656-0	23422-53-9	Acute Tox. 2 * Acute Tox. 2 * Skin Sens. 1 Aquatic Acute 1 Aquatic Chronic 1	H330 H300 H317 H400 H410	GHS06 GHS09 Dgr	H330 H300 H317 H410			
006-053-00-6	izoprokarbas (ISO); 2-izopropilfenil-*N*-metilkarbamatas	220-114-6	2631-40-5	Acute Tox. 4 * Aquatic Acute 1 Aquatic Chronic 1	H302 H400 H410	GHS07 GHS09 Wng	H302 H410			
006-054-00-1	meksakarbatas (ISO); 3,5-dimetil-4-dimetilaminofenil-N–metilkarbamatas	206-249-3	315-18-4	Acute Tox. 2 * Acute Tox. 4 * Aquatic Acute 1 Aquatic Chronic 1	H300 H312 H400 H410	GHS06 GHS09 Dgr	H300 H312 H410			
006-055-00-7	ksililkarbas (ISO); 3,4-dimetilfenil N-metilkarbamatas; 3,4-ksililmetilkarbamatas; MPMC	219-364-9	2425-10-7	Acute Tox. 4 * Aquatic Acute 1 Aquatic Chronic 1	H302 H400 H410	GHS07 GHS09 Wng	H302 H410			
006-056-00-2	metolkarbas (ISO); *m*-tolilmetilkarbamatas; MTMC	214-446-0	1129-41-5	Acute Tox. 4 * Aquatic Chronic 2	H302 H411	GHS07 GHS09 Wng	H302 H411			
006-057-00-8	nitrapirinas (ISO); 2-chlor-6-trichlormetilpiridinas	217-682-2	1929-82-4	Acute Tox. 4 * Aquatic Chronic 2	H302 H411	GHS07 GHS09 Wng	H302 H411			

▼**M16**

Indekso Nr.	►**M18** Cheminis pavadinimas ◄	EB Nr.	CAS Nr.	Klasifikacija		Ženklinimas			►**M18** Konkrečios konc. ribos, m faktoriai ir ATE (*) ◄	Pastabos
				Pavojingumo klasės ir kategorijos kodas (-ai)	Pavojingumo frazės kodas (-ai)	Piktogramos, signalinio žodžio kodas (-ai)	Pavojingumo frazės kodas (-ai)	Papildomas (-i) pavojingumo frazės kodas (-ai)		
006-058-00-3	noruronas (ISO); 1,1-dimetil-3-(perhidro-4,7-metanoinden-5-il)karbamidas	—	2163-79-3	Acute Tox. 4 *	H302	GHS07 Wng	H302			
006-059-00-9	oksamilas (ISO); N',N'-dimetilkarbamoil(metiltio)-metilenamino N-metilkarbamatas	245-445-3	23135-22-0	Acute Tox. 2 * Acute Tox. 2 * Acute Tox. 4 * Aquatic Chronic 2	H330 H300 H312 H411	GHS06 GHS09 Dgr	H330 H300 H312 H411			
006-060-00-4	oksikarboksinas (ISO); 2,3-dihidro-6-metil-5-(*N*-fenilkarbamoil)-1,4-oksocin 4,4-dioksidas	226-066-2	5259-88-1	Acute Tox. 4 * Aquatic Chronic 3	H302 H412	GHS07 Wng	H302 H412			
006-061-00-X	S-etil-N-(dimetilaminopropil)tiokarbamato vandenilio chloridas; protiokarbo hidrochloridas	243-193-9	19622-19-6	Acute Tox. 4 * Aquatic Chronic 2	H302 H411	GHS07 GHS09 Wng	H302 H411			
006-062-00-5	metil-3,4-dichlorfenilkarbamatas; SWEP.	—	1918-18-9	Acute Tox. 4 *	H302	GHS07 Wng	H302			
006-063-00-0	tiobenkarbas (ISO); S-4-chlorbenzildietiltiokarbamatas	248-924-5	28249-77-6	Acute Tox. 4 * Aquatic Acute 1 Aquatic Chronic 1	H302 H400 H410	GHS07 GHS09 Wng	H302 H410			
006-064-00-6	tiofanoksas (ISO); 3,3-dimetil-1-(metiltio)butanon-O-(N-metilkarbamoil)oksimas	254-346-4	39196-18-4	Acute Tox. 1 Acute Tox. 2 * Aquatic Acute 1 Aquatic Chronic 1	H310 H300 H400 H410	GHS06 GHS09 Dgr	H310 H300 H410			

▼**M16**

Indekso Nr.	►**M18** Cheminis pavadinimas ◄	EB Nr.	CAS Nr.	Klasifikacija		Ženklinimas			►**M18** Konkrečios konc. ribos, m faktoriai ir ATE (*) ◄	Pastabos
				Pavojingumo klasės ir kategorijos kodas (-ai)	Pavojingumo frazės kodas (-ai)	Piktogramos, signalinio žodžio kodas (-ai)	Pavojingumo frazės kodas (-ai)	Papildomas (-i) pavojingumo frazės kodas (-ai)		
006-065-00-1	3-chlor-6-cianbiciklo(2,2,1)-heptan-2-on-*O*-(*N*-metilkarbamoil)oksimas; triamidas	—	15271-41-7	Acute Tox. 2 * Acute Tox. 3 * Aquatic Chronic 2	H300 H311 H411	GHS06 GHS09 Dgr	H300 H311 H411			
006-066-00-7	vernolatas (ISO); *S*-propildipropiltiokarbamatas	217-681-7	1929-77-7	Acute Tox. 4 * Aquatic Chronic 2	H302 H411	GHS07 GHS09 Wng	H302 H411			
006-067-00-2	XMC; 3,5-ksililmetilkarbamatas	—	2655-14-3	Acute Tox. 4 *	H302	GHS07 Wng	H302			
006-068-00-8	diazometanas	206-382-7	334-88-3	Carc. 1B	H350	GHS08 Dgr	H350			
006-069-00-3	tiofanat-metilas (ISO); 1,2-di-(3-metoksikarbonil-2-tioureido)benzenas	245-740-7	23564-05-8	Muta. 2 Acute Tox. 4 * Skin Sens. 1 Aquatic Acute 1 Aquatic Chronic 1	H341 H332 H317 H400 H410	GHS08 GHS07 GHS09 Wng	H341 H332 H317 H410			
006-070-00-9	furmecikloksas (ISO); *N*-cikloheksil-*N*-metoksi-2,5-dimetil-3-furamidas	262-302-0	60568-05-0	Carc. 2 Aquatic Acute 1 Aquatic Chronic 1	H351 H400 H410	GHS08 GHS09 Wng	H351 H410			
006-071-00-4	ciklookt-4-en-1-ilmetilkarbonatas	401-620-8	87731-18-8	Skin Sens. 1	H317	GHS07 Wng	H317			
006-072-00-X	prosulfokarbas (ISO); S-benzil-N, N-dipropiltiokarbamatas	401-730-6	52888-80-9	Acute Tox. 4 * Skin Sens. 1 Aquatic Chronic 2	H302 H317 H411	GHS07 GHS09 Wng	H302 H317 H411			

▼**M16**

Indekso Nr.	►**M18** Cheminis pavadinimas ◄	EB Nr.	CAS Nr.	Klasifikacija		Ženklinimas			►**M18** Konkrečios konc. ribos, m faktoriai ir ATE (*) ◄	Pastabos
				Pavojingumo klasės ir kategorijos kodas (-ai)	Pavojingumo frazės kodas (-ai)	Piktogramos, signalinio žodžio kodas (-ai)	Pavojingumo frazės kodas (-ai)	Papildomas (-i) pavojingumo frazės kodas (-ai)		
006-073-00-5	3-(dimetilamino)propilkarbamidas	401-950-2	31506-43-1	Eye Dam. 1	H318	GHS05 Dgr	H318			
006-074-00-0	2-(3-(prop-1-en-2-il)fenil)prop-2-ilizocianatas	402-440-2	2094-99-7	Acute Tox. 2 * Skin Corr. 1B STOT RE 2 * Resp. Sens. 1 Skin Sens. 1 Aquatic Acute 1 Aquatic Chronic 1	H330 H314 H373 ** H334 H317 H400 H410	GHS06 GHS08 GHS05 GHS09 Dgr	H330 H314 H373 ** H334 H317 H410			
006-076-00-1	mankocebas (ISO); mangano etilenbis(ditiokarbamatas) (polimeras), kompleksas su cinko druska	—	8018-01-7	Repr. 2 Skin Sens. 1 Aquatic Acute 1	H361d*** H317 H400	GHS08 GHS07 GHS09 Wng	H361d*** H317 H400		M=10	
006-077-00-7	manebas (ISO); mangano etilenbis(ditiokarbamatas) (polimeras)	235-654-8	12427-38-2	Repr. 2 Acute Tox. 4 * Eye Irrit. 2 Skin Sens. 1 Aquatic Acute 1 Aquatic Chronic 1	H361d*** H332 H319 H317 H400 H410	GHS08 GHS07 GHS09 Wng	H361d*** H332 H319 H317 H410		M=10	
006-078-00-2	zinebas (ISO); cinko etilenbisditiokarbamatas (polimeras)	235-180-1	12122-67-7	STOT SE 3 Skin Sens. 1	H335 H317	GHS07 Wng	H335 H317			

▼**M16**

Indekso Nr.	►**M18** Cheminis pavadinimas ◄	EB Nr.	CAS Nr.	Klasifikacija		Ženklinimas			►**M18** Konkrečios konc. ribos, m faktoriai ir ATE (*) ◄	Pastabos
				Pavojingumo klasės ir kategorijos kodas (-ai)	Pavojingumo frazės kodas (-ai)	Piktogramos, signalinio žodžio kodas (-ai)	Pavojingumo frazės kodas (-ai)	Papildomas (-i) pavojingumo frazės kodas (-ai)		
006-079-00-8	disulfiramas; tetraetiltiuramdisulfidas	202-607-8	97-77-8	Acute Tox. 4 * STOT RE 2 * Skin Sens. 1 Aquatic Acute 1 Aquatic Chronic 1	H302 H373 ** H317 H400 H410	GHS08 GHS07 GHS09 Wng	H302 H373 ** H317 H410			
006-080-00-3	tetrametiltiuramo monosulfidas	202-605-7	97-74-5	Acute Tox. 4 * Skin Sens. 1 Aquatic Chronic 2	H302 H317 H411	GHS07 GHS09 Wng	H302 H317 H411			
006-081-00-9	cinko bis(dibutilditiokarbamatas)	205-232-8	136-23-2	Eye Irrit. 2 STOT SE 3 Skin Irrit. 2 Skin Sens. 1 Aquatic Acute 1 Aquatic Chronic 1	H319 H335 H315 H317 H400 H410	GHS07 GHS09 Wng	H319 H335 H315 H317 H410			
006-082-00-4	bis(dietilditiokarbamato) cinkas	238-270-9	14324-55-1	Acute Tox. 4 * Eye Irrit. 2 STOT SE 3 Skin Irrit. 2 Skin Sens. 1 Aquatic Acute 1 Aquatic Chronic 1	H302 H319 H335 H315 H317 H400 H410	GHS07 GHS09 Wng	H302 H319 H335 H315 H317 H410			
006-083-00-X	butokarboksimas (ISO); 3-(metiltio)-2-butanon-*O*-[(metilamino)karbonil]oksimas	252-139-3	34681-10-2	Flam. Liq. 3 Acute Tox. 3 * Acute Tox. 3 * Acute Tox. 3 * Eye Irrit. 2 Aquatic Acute 1 Aquatic Chronic 1	H226 H331 H311 H301 H319 H400 H410	GHS02 GHS06 GHS09 Dgr	H226 H331 H311 H301 H319 H410			

▼**M16**

Indekso Nr.	►**M18** Cheminis pavadinimas ◄	EB Nr.	CAS Nr.	Klasifikacija		Ženklinimas			►**M18** Konkrečios konc. ribos, m faktoriai ir ATE (*) ◄	Pastabos
				Pavojingumo klasės ir kategorijos kodas (-ai)	Pavojingumo frazės kodas (-ai)	Piktogramos, signalinio žodžio kodas (-ai)	Pavojingumo frazės kodas (-ai)	Papildomas (-i) pavojingumo frazės kodas (-ai)		
006-084-00-5	karbosulfanas (ISO); 2,3-dihidro-2,2-dimetil-7-benzofuril[(dibutilamino)tio]metilkarbamatas	259-565-9	55285-14-8	Acute Tox. 2 * Acute Tox. 3 * Skin Sens. 1 Aquatic Acute 1 Aquatic Chronic 1	H330 H301 H317 H400 H410	GHS06 GHS09 Dgr	H330 H301 H317 H410			
006-085-00-0	fenobukarbas (ISO); 2-butilfenilmetilkarbamatas	223-188-8	3766-81-2	Acute Tox. 4 * Aquatic Acute 1 Aquatic Chronic 1	H302 H400 H410	GHS07 GHS09 Wng	H302 H410			
006-086-00-6	fenoksikarbas (ISO); etil-[2-(4-fenoksifenoksi)etil]karbamatas	276-696-7	72490-01-8	Carc. 2 Aquatic Acute 1 Aquatic Chronic 1	H351 H400 H410	GHS08 GHS09 Wng	H351 H410		M = 1 M = 10 000	
006-087-00-1	furatiokarbas (ISO); 2,3-dihidro-2,2-dimetil-7-benzfuril-2,4-dimetil-6-oksa-5-okso-3-tia-2,4-diazadekanoatas	265-974-3	65907-30-4	Acute Tox. 2 * Acute Tox. 3 * STOT RE 2 * Eye Irrit. 2 Skin Irrit. 2 Skin Sens. 1 Aquatic Acute 1 Aquatic Chronic 1	H330 H301 H373** H319 H315 H317 H400 H410	GHS06 GHS08 GHS09 Dgr	H330 H301 H373** H319 H315 H317 H410		M = 100	
006-088-00-7	benfurakarbas (ISO); etil-*N*-[2,3-dihidro-2,2-dimetilbenzofuran-7-iloksikarbonil(metil)aminotio]-*N*-izopropil-β-alaninatas	—	82560-54-1	Repr. 2 Acute Tox. 3 * Acute Tox. 4 * Aquatic Acute 1 Aquatic Chronic 1	H361f*** H331 H302 H400 H410	GHS06 GHS08 GHS09 Dgr	H361f*** H331 H302 H410			

▼B

Indekso Nr.	►M18 Cheminis pavadinimas ◄	EB Nr.	CAS Nr.	Klasifikacija		Ženklinimas			►M18 Konkrečios konc. ribos, m faktoriai ir ATE (*) ◄	Pastabos
				Pavojingumo klasės ir kategorijos kodas (-ai)	Pavojingumo frazės kodas (-ai)	Piktogramos, signalinio žodžio kodas (-ai)	Pavojingumo frazės kodas (-ai)	Papildomas (-i) pavojingumo frazės kodas (-ai)		
▼M1 ———										
▼M16										
006-090-00-8	2-(3-jodoprop-2-in-1-iloksi)etilfenilkarbamatas	408-010-0	88558-41-2	Acute Tox. 4 * Eye Dam. 1 Aquatic Chronic 3	H332 H318 H412	GHS05 GHS07 Dgr	H332 H318 H412			
006-091-00-3	propinebas (ISO); polimerinis cinko propilenbis(ditiokarbamatas)	—	9016-72-2	Acute Tox. 4 * STOT RE 2 * Skin Sens. 1 Aquatic Acute 1	H332 H373** H317 H400	GHS08 GHS07 GHS09 Wng	H332 H373** H317 H400			
006-092-00-9	tret-butil-(1S)-N-[1-((2S)-2-oksiranil)-2-feniletil]karbamatas	425-420-5	98737-29-2	Aquatic Acute 1 Aquatic Chronic 1	H400 H410	GHS09 Wng	H410			
006-093-00-4	2,2'-ditiodi(etilamonio)-bis(dibenzilditiokarbamatas)	427-180-7	—	Acute Tox. 4 * Skin Sens. 1 Aquatic Acute 1 Aquatic Chronic 1	H302 H317 H400 H410	GHS07 GHS09 Wng	H302 H317 H410			
006-094-00-X	O-izobutil-N-etoksikarboniltiokarbamatas	434-350-4	103122-66-3	Flam. Liq. 3 Carc. 1B Muta. 1B Acute Tox. 4 * STOT RE 2 * Skin Sens. 1 Aquatic Chronic 2	H226 H350 H340 H302 H373** H317 H411	GHS02 GHS08 GHS07 GHS09 Dgr	H226 H350 H340 H302 H373** H317 H411			
006-095-00-5	aliuminio fosetilas (ISO); aliuminio trietiltrifosfatas	254-320-2	39148-24-8	Eye Dam. 1	H318	GHS05 Dgr	H318			

▼**M16**

Indekso Nr.	►**M18** Cheminis pavadinimas ◄	EB Nr.	CAS Nr.	Klasifikacija		Ženklinimas			►**M18** Konkrečios konc. ribos, m faktoriai ir ATE (*) ◄	Pastabos
				Pavojingumo klasės ir kategorijos kodas (-ai)	Pavojingumo frazės kodas (-ai)	Piktogramos, signalinio žodžio kodas (-ai)	Pavojingumo frazės kodas (-ai)	Papildomas (-i) pavojingumo frazės kodas (-ai)		
006-096-00-0	chlorprofamas (ISO); izopropil-3-chlorkarbanilatas	202-925-7	101-21-3	Carc. 2 STOT RE 2 * Aquatic Chronic 2	H351 H373** H411	GHS08 GHS09 Wng	H351 H373** H411			
006-097-00-6	1-fenil-3-(p-toluensulfonil)karbamidas	424-620-1	13909-63-2	Acute Tox. 4 * STOT RE 2 * Aquatic Chronic 3	H302 H373** H412	GHS08 GHS07 Wng	H302 H373** H412			
006-098-00-1	tret-butil-(1R,5S)-3-azabiciklo[3.1.0]heks-6-ilkarbamatas	429-170-8	134575-17-0	Acute Tox. 4 * STOT RE 2 * Eye Dam. 1 Skin Sens. 1	H302 H373** H318 H317	GHS05 GHS08 GHS07 Dgr	H302 H373** H318 H317			
006-099-00-7	*N*-(p-toluensulfonil)-*N′*-(3-(p-toluensulfoniloksi)fenil)karbamidas; 3-({[(4-metilfenil)sulfonil]karbamoil}amino)fenil-4-metilbenzensulfonatas	520-2	232938-43-1	Aquatic Chronic 2	H411	GHS09	H411			
006-101-00-6	reakcijos masė: *N, N″*-(metilendi-4,1-fenilen)bis[*N′*-fenilkarbamido]; *N*-(4-[[4-[[(fenilamino)karbonil]amino]fenilmetil]fenil]-*N′*-cikloheksilkarbamido; *N, N″*-(metilendi-4,1-fenilen)-bis[*N′*-cikloheksilkarbamido]	423-070-8	—	Aquatic Chronic 4	H413	—	H413			
006-102-00-1	*O*-heksil-*N*-etoksikarboniltiokarbamatas	432-750-3	—	Carc. 1B Muta. 1B Acute Tox. 4 * STOT RE 2 * Skin Sens. 1 Aquatic Chronic 2	H350 H340 H302 H373** H317 H411	GHS08 GHS07 GHS09 Dgr	H350 H340 H302 H373** H317 H411			

▼**M16**

Indekso Nr.	►**M18** Cheminis pavadinimas ◄	EB Nr.	CAS Nr.	Klasifikacija		Ženklinimas			►**M18** Konkrečios konc. ribos, m faktoriai ir ATE (*) ◄	Pastabos
				Pavojingumo klasės ir kategorijos kodas (-ai)	Pavojingumo frazės kodas (-ai)	Piktogramos, signalinio žodžio kodas (-ai)	Pavojingumo frazės kodas (-ai)	Papildomas (-i) pavojingumo frazės kodas (-ai)		
006-103-00-7	*N, N″*-(metilendi-4,1-fenilen)-bis[*N′*-oktil]karbamidas	445-760-8	—	Eye Dam. 1 Resp. Sens. 1 Aquatic Acute 1 Aquatic Chronic 1	H318 H334 H400 H410	GHS05 GHS08 GHS09 Dgr	H318 H334 H410		M=100	
007-001-00-5	amoniakas, bevandenis	231-635-3	7664-41-7	Flam. Gas 2 Press. Gas Acute Tox. 3 * Skin Corr. 1B Aquatic Acute 1	H221 H331 H314 H400	GHS04 GHS06 GHS05 GHS09 Dgr	H221 H331 H314 H400			U
007-001-01-2	….% amoniakas	215-647-6	1336-21-6	Skin Corr. 1B Aquatic Acute 1	H314 H400	GHS05 GHS09 Dgr	H314 H400		STOT SE 3; H335: C ≥ 5 %	B
007-002-00-0	azoto dioksidas; [1] diazoto tetraoksidas [2]	233-272-6 [1] 234-126-4 [2]	10102-44-0 [1] 10544-72-6 [2]	Press. Gas Ox. Gas 1 Acute Tox. 2 * Skin Corr. 1B	H270 H330 H314	GHS04 GHS03 GHS06 GHS05 Dgr	H270 H330 H314		* STOT SE 3; H335: C ≥0,5 %	5
007-003-00-6	chlormekvatchloridas (ISO); 2-chloretiltrimetilamonio chloridas	213-666-4	999-81-5	Acute Tox. 4 * Acute Tox. 4 *	H312 H302	GHS07 Wng	H312 H302			

▼B

Indekso Nr.	►M18 Cheminis pavadinimas ◄	EB Nr.	CAS Nr.	Klasifikacija		Ženklinimas			►M18 Konkrečios konc. ribos, m faktoriai ir ATE (*) ◄	Pastabos
				Pavojingumo klasės ir kategorijos kodas (-ai)	Pavojingumo frazės kodas (-ai)	Piktogramos, signalinio žodžio kodas (-ai)	Pavojingumo frazės kodas (-ai)	Papildomas (-i) pavojingumo frazės kodas (-ai)		
▼M11										
007-004-00-1	… % azoto rūgštis	231-714-2	7697-37-2	Ox. Liq. 2 Skin Corr. 1A	H272 H314	GHS03 GHS05 Dgr	H272 H314	EUH071	Skin Corr. 1A; H314: C ≥ 20 % Skin Corr. 1 B; H314: 5 % ≤ C < 20 % Ox. Liq. 2; H272: C ≥ 99 % Ox. Liq. 3; H272: 99 % > C ≥ 65 %	B
▼M16										
007-006-00-2	etilnitritas	203-722-6	109-95-5	Flam. Gas 1 Press. Gas Acute Tox. 4 * Acute Tox. 4 * Acute Tox. 4 *	H220 H332 H312 H302	GHS02 GHS04 GHS07 Dgr	H220 H332 H312 H302			U
007-007-00-8	etilnitratas	210-903-3	625-58-1	Unst. Expl.	H200	GHS01 Dgr	H200			
007-008-00-3	hidrazinas	206-114-9	302-01-2	Flam. Liq. 3 Carc. 1B Acute Tox. 3 * Acute Tox. 3 * Acute Tox. 3 * Skin Corr. 1B Skin Sens. 1 Aquatic Acute 1 Aquatic Chronic 1	H226 H350 H331 H311 H301 H314 H317 H400 H410	GHS02 GHS06 GHS08 GHS05 GHS09 Dgr	H226 H350 H331 H311 H301 H314 H317 H410		Skin Corr. 1B; H314: C ≥ 10 % Skin Irrit. 2; H315: 3 % ≤ C < 10 % Eye Irrit. 2; H319: 3 % ≤ C < 10 %	

▼**M16**

Indekso Nr.	►**M18** Cheminis pavadinimas ◄	EB Nr.	CAS Nr.	Klasifikacija		Ženklinimas			►**M18** Konkrečios konc. ribos, m faktoriai ir ATE (*) ◄	Pastabos
				Pavojingumo klasės ir kategorijos kodas (-ai)	Pavojingumo frazės kodas (-ai)	Piktogramos, signalinio žodžio kodas (-ai)	Pavojingumo frazės kodas (-ai)	Papildomas (-i) pavojingumo frazės kodas (-ai)		
007-009-00-9	dicikloheksilamonio nitritas	221-515-9	3129-91-7	Acute Tox. 4 * Acute Tox. 4 *	H332 H302	GHS07 Wng	H332 H302		*	
007-010-00-4	natrio nitritas	231-555-9	7632-00-0	Ox. Sol. 3 Acute Tox. 3 * Aquatic Acute 1	H272 H301 H400	GHS03 GHS06 GHS09 Dgr	H272 H301 H400		*	
007-011-00-X	kalio nitritas	231-832-4	7758-09-0	Ox. Sol. 2 Acute Tox. 3 * Aquatic Acute 1	H272 H301 H400	GHS03 GHS06 GHS09 Dgr	H272 H301 H400		*	
007-012-00-5	*N*,*N*-dimetilhidrazinas	200-316-0	57-14-7	Flam. Liq. 2 Carc. 1B Acute Tox. 3 * Acute Tox. 3 * Skin Corr. 1B Aquatic Chronic 2	H225 H350 H331 H301 H314 H411	GHS02 GHS06 GHS08 GHS05 GHS09 Dgr	H225 H350 H331 H301 H314 H411			
007-013-00-0	1,2-dimetilhidrazinas	—	540-73-8	Carc. 1B Acute Tox. 3 * Acute Tox. 3 * Acute Tox. 3 * Aquatic Chronic 2	H350 H331 H311 H301 H411	GHS06 GHS08 GHS09 Dgr	H350 H331 H311 H301 H411		Carc. 1B; H350: C ≥ 0,01 %	
007-014-00-6	hidrazino druskos	—	—	Carc. 1B Acute Tox. 3 * Acute Tox. 3 * Acute Tox. 3 * Skin Sens. 1 Aquatic Acute 1 Aquatic Chronic 1	H350 H331 H311 H301 H317 H400 H410	GHS06 GHS08 GHS09 Dgr	H350 H331 H311 H301 H317 H410			A

▼**M16**

Indekso Nr.	►**M18** Cheminis pavadinimas ◄	EB Nr.	CAS Nr.	Klasifikacija		Ženklinimas			►**M18** Konkrečios konc. ribos, m faktoriai ir ATE (*) ◄	Pastabos
				Pavojingumo klasės ir kategorijos kodas (-ai)	Pavojingumo frazės kodas (-ai)	Piktogramos, signalinio žodžio kodas (-ai)	Pavojingumo frazės kodas (-ai)	Papildomas (-i) pavojingumo frazės kodas (-ai)		
007-015-00-1	*O*-etilhidroksilaminas	402-030-3	624-86-2	Flam. Liq. 2 Acute Tox. 3 * Acute Tox. 3 * Acute Tox. 3 * STOT RE 1 Eye Irrit. 2 Skin Sens. 1 Aquatic Acute 1	H225 H331 H311 H301 H372 ** H319 H317 H400	GHS02 GHS06 GHS08 GHS09 Dgr	H225 H331 H311 H301 H372 ** H319 H317 H400			
007-016-00-7	butilnitritas	208-862-1	544-16-1	Flam. Liq. 2 Acute Tox. 3 * Acute Tox. 3 *	H225 H331 H301	GHS02 GHS06 Dgr	H225 H331 H301			
007-017-00-2	izobutilnitritas	208-819-7	542-56-3	Flam. Liq. 2 Carc. 1B Muta. 2 Acute Tox. 4 * Acute Tox. 4 *	H225 H350 H341 H332 H302	GHS02 GHS08 GHS07 Dgr	H225 H350 H341 H332 H302			
007-018-00-8	*antr*-butilnitritas	213-104-8	924-43-6	Flam. Liq. 2 Acute Tox. 4 * Acute Tox. 4 *	H225 H332 H302	GHS02 GHS07 Dgr	H225 H332 H302			
007-019-00-3	*tret*-butilnitritas	208-757-0	540-80-7	Flam. Liq. 2 Acute Tox. 4 * Acute Tox. 4 *	H225 H332 H302	GHS02 GHS07 Dgr	H225 H332 H302			
007-020-00-9	pentilnitritas; [1] „amilnitritas“, izomerų mišinys [2]	207-332-7 [1] 203-770-8 [2]	463-04-7 [1] 110-46-3 [2]	Flam. Liq. 2 Acute Tox. 4 * Acute Tox. 4 *	H225 H332 H302	GHS02 GHS07 Dgr	H225 H332 H302			

▼**M16**

Indekso Nr.	►**M18** Cheminis pavadinimas ◄	EB Nr.	CAS Nr.	Klasifikacija		Ženklinimas			►**M18** Konkrečios konc. ribos, m faktoriai ir ATE (*) ◄	Pastabos
				Pavojingumo klasės ir kategorijos kodas (-ai)	Pavojingumo frazės kodas (-ai)	Piktogramos, signalinio žodžio kodas (-ai)	Pavojingumo frazės kodas (-ai)	Papildomas (-i) pavojingumo frazės kodas (-ai)		
007-021-00-4	hidrazobenzenas; 1,2-difenilhidrazinas	204-563-5	122-66-7	Carc. 1B Acute Tox. 4 * Aquatic Acute 1 Aquatic Chronic 1	H350 H302 H400 H410	GHS08 GHS07 GHS09 Dgr	H350 H302 H410			
007-022-00-X	hidrazino bis(3-karboksi-4-hidroksibenzensulfonatas)	405-030-1	—	Carc. 1B Acute Tox. 4 * Skin Corr. 1B Skin Sens. 1 Aquatic Chronic 3	H350 H302 H314 H317 H412	GHS08 GHS05 GHS07 Dgr	H350 H302 H314 H317 H412			
007-023-00-5	natrio 3,5-bis(3-(2,4-di-*tret*-pentilfenoksi)propilkarbamoil)-benzensulfonatas	405-510-0	—	Skin Irrit. 2 Skin Sens. 1	H315 H317	GHS07 Wng	H315 H317			
007-024-00-0	2-(deciltio)etilamonio chloridas	405-640-8	36362-09-1	STOT RE 2 * Skin Irrit. 2 Eye Dam. 1 Aquatic Acute 1 Aquatic Chronic 1	H373 ** H315 H318 H400 H410	GHS08 GHS05 GHS09 Dgr	H373 ** H315 H318 H410			
007-025-00-6	4-hidrazinfenil-*N*-metilmetansulfonamido hidrochloridas	406-090-1	81880-96-8	Muta. 2 Acute Tox. 3 * STOT RE 1 Skin Sens. 1 Aquatic Acute 1 Aquatic Chronic 1	H341 H301 H372 ** H317 H400 H410	GHS06 GHS08 GHS09 Dgr	H341 H301 H372 ** H317 H410			
007-026-00-1	okso-((2,2,6,6-tetrametilpiperidin-4-il)amino)karbonilacetohidrazidas	413-230-5	122035-71-6	Eye Dam. 1 Skin Sens. 1	H318 H317	GHS05 GHS07 Dgr	H318 H317			

▼**M16**

Indekso Nr.	►**M18** Cheminis pavadinimas ◄	EB Nr.	CAS Nr.	Klasifikacija		Ženklinimas			►**M18** Konkrečios konc. ribos, m faktoriai ir ATE (*) ◄	Pastabos
				Pavojingumo klasės ir kategorijos kodas (-ai)	Pavojingumo frazės kodas (-ai)	Piktogramos, signalinio žodžio kodas (-ai)	Pavojingumo frazės kodas (-ai)	Papildomas (-i) pavojingumo frazės kodas (-ai)		
007-027-00-7	1,6-bis(3,3-bis((1-metilpentilidenimino)propil)ureido)heksanas	420-190-2	771478-66-1	Acute Tox. 4 * Acute Tox. 4 * STOT RE 2 * Skin Corr. 1B Skin Sens. 1 Aquatic Acute 1 Aquatic Chronic 1	H312 H302 H373 ** H314 H317 H400 H410	GHS08 GHS05 GHS07 GHS09 Dgr	H312 H302 H373 ** H314 H317 H410			
007-028-00-2	hidroksilamonio nitratas	236-691-2	13465-08-2	Expl. 1.1 **** Carc. 2 Acute Tox. 3 * Acute Tox. 4 * STOT RE 2 * Eye Irrit. 2 Skin Irrit. 2 Skin Sens. 1 Aquatic Acute 1	H201 H351 H311 H302 H373** H319 H315 H317 H400	GHS01 GHS06 GHS08 GHS09 Dgr	H201 H351 H311 H302 H373** H319 H315 H317 H400			
007-029-00-8	dietildimetilamonio hidroksidas	419-400-5	95500-19-9	Acute Tox. 4 * Acute Tox. 4 * Skin Corr. 1A	H312 H302 H314	GHS05 GHS07 Dgr	H312 H302 H314			
008-001-00-8	deguonis	231-956-9	7782-44-7	Ox. Gas 1 Press. Gas	H270	GHS03 GHS04 Dgr	H270			U

▼**M16**

Indekso Nr.	►**M18** Cheminis pavadinimas ◄	EB Nr.	CAS Nr.	Klasifikacija		Ženklinimas			►**M18** Konkrečios konc. ribos, m faktoriai ir ATE (*) ◄	Pastabos
				Pavojingumo klasės ir kategorijos kodas (-ai)	Pavojingumo frazės kodas (-ai)	Piktogramos, signalinio žodžio kodas (-ai)	Pavojingumo frazės kodas (-ai)	Papildomas (-i) pavojingumo frazės kodas (-ai)		
008-003-00-9	… % vandenilio peroksido tirpalas	231-765-0	7722-84-1	Ox. Liq. 1 Acute Tox. 4 * Acute Tox. 4 * Skin Corr. 1A	H271 H332 H302 H314	GHS03 GHS05 GHS07 Dgr	H271 H332 H302 H314		Ox. Liq. 1; H271: C ≥70 %**** Ox. Liq. 2; H272: 50 % ≤ C < 70 % **** * Skin Corr. 1A; H314: C ≥ 70 % Skin Corr. 1B; H314: 50 % ≤ C < 70 % Skin Irrit. 2; H315: 35 % ≤ C < 50 % Eye Dam. 1; H318: 8 % ≤ C < 50 % Eye Irrit. 2; H319: 5 % ≤ C< 8 % STOT SE 3; H335; C ≥ 35 %	B
009-001-00-0	fluoras	231-954-8	7782-41-4	Press. Gas Ox. Gas 1 Acute Tox. 2 * Skin Corr. 1A	H270 H330 H314	GHS04 GHS03 GHS06 GHS05 Dgr	H270 H330 H314			

▼**M16**

Indekso Nr.	►**M18** Cheminis pavadinimas ◄	EB Nr.	CAS Nr.	Klasifikacija		Ženklinimas			►**M18** Konkrečios konc. ribos, m faktoriai ir ATE (*) ◄	Pastabos
				Pavojingumo klasės ir kategorijos kodas (-ai)	Pavojingumo frazės kodas (-ai)	Piktogramos, signalinio žodžio kodas (-ai)	Pavojingumo frazės kodas (-ai)	Papildomas (-i) pavojingumo frazės kodas (-ai)		
009-002-00-6	vandenilio fluoridas	231-634-8	7664-39-3	Acute Tox. 2 * Acute Tox. 1 Acute Tox. 2 * Skin Corr. 1A	H330 H310 H300 H314	GHS06 GHS05 Dgr	H330 H310 H300 H314			
009-003-00-1	…% vandenilio fluoridas	231-634-8	7664-39-3	Acute Tox. 2 * Acute Tox. 1 Acute Tox. 2 * Skin Corr. 1A	H330 H310 H300 H314	GHS06 GHS05 Dgr	H330 H310 H300 H314		Skin Corr. 1A; H314: C ≥ 7 % Skin Corr. 1B; H314: 1 % ≤ C< 7 % Eye Irrit. 2; H319: 0,1 % ≤C < 1 %	B
009-004-00-7	natrio fluoridas	231-667-8	7681-49-4	Acute Tox. 3 * Eye Irrit. 2 Skin Irrit. 2	H301 H319 H315	GHS06 Dgr	H301 H319 H315	EUH032		
009-005-00-2	kalio fluoridas	232-151-5	7789-23-3	Acute Tox. 3 * Acute Tox. 3 * Acute Tox. 3 *	H331 H311 H301	GHS06 Dgr	H331 H311 H301			
009-006-00-8	amonio fluoridas	235-185-9	12125-01-8	Acute Tox. 3 * Acute Tox. 3 * Acute Tox. 3 *	H331 H311 H301	GHS06 Dgr	H331 H311 H301			
009-007-00-3	natrio bifluoridas; natrio vandenilio difluoridas	215-608-3	1333-83-1	Acute Tox. 3 * Skin Corr. 1B	H301 H314	GHS06 GHS05 Dgr	H301 H314		*Skin Corr. 1B; H314: C ≥ 1 % Skin Irrit. 2; H315: 0,1 % ≤ C < % Eye Irrit. 2; H319: 0,1 % ≤ C < 1 %	

▼**M16**

Indekso Nr.	►**M18** Cheminis pavadinimas ◄	EB Nr.	CAS Nr.	Klasifikacija		Ženklinimas			►**M18** Konkrečios konc. ribos, m faktoriai ir ATE (*) ◄	Pastabos
				Pavojingumo klasės ir kategorijos kodas (-ai)	Pavojingumo frazės kodas (-ai)	Piktogramos, signalinio žodžio kodas (-ai)	Pavojingumo frazės kodas (-ai)	Papildomas (-i) pavojingumo frazės kodas (-ai)		
009-008-00-9	kalio bifluoridas; kalio vandenilio difluoridas	232-156-2	7789-29-9	Acute Tox. 3 * Skin Corr. 1B	H301 H314	GHS06 GHS05 Dgr	H301 H314		* Skin Corr. 1B; H314: C ≥ 1 % Skin Irrit. 2; H315: 0,1 % ≤ C < 1 % Eye Irrit. 2; H319: 0,1 % ≤ C < 1 %	
009-009-00-4	amonio bifluoridas; amonio vandenilio difluoridas	215-676-4	1341-49-7	Acute Tox. 3 * Skin Corr. 1B	H301 H314	GHS06 GHS05 Dgr	H301 H314		* Skin Corr. 1B; H314: C ≥ 1 % Skin Irrit.2; H315: 0,1 % ≤ C < 1 % Eye Irrit. 2; H319: 0,1 % ≤ C < 1 %	
009-010-00-X	… % fluorboro rūgštis	240-898-3	16872-11-0	Skin Corr. 1B	H314	GHS05 Dgr	H314		Skin Corr. 1B; H314: C ≥ 25 % Skin Irrit. 2; H315: 10 % ≤ C < 25 % Eye Irrit. 2; H319: 10 % ≤ C < 25 %	B
009-011-00-5	… % fluorsilicio rūgštis	241-034-8	16961-83-4	Skin Corr. 1B	H314	GHS05 Dgr	H314			B
009-012-00-0	šarminiai fluorsilikatai (Na); [1] šarminiai fluorsilikatai (K); [2] šarminiai fluorsilikatai (NH4) [3]	240-934-8 [1] 240-896-2 [2] 240-968-3 [3]	16893-85-9 [1] 16871-90-2 [2] 16919-19-0 [3]	Acute Tox. 3 * Acute Tox. 3 * Acute Tox. 3 *	H331 H311 H301	GHS06 Dgr	H331 H311 H301		*	A

▼M16

Indekso Nr.	►M18 Cheminis pavadinimas ◄	EB Nr.	CAS Nr.	Klasifikacija		Ženklinimas			►M18 Konkrečios konc. ribos, m faktoriai ir ATE (*) ◄	Pastabos
				Pavojingumo klasės ir kategorijos kodas (-ai)	Pavojingumo frazės kodas (-ai)	Piktogramos, signalinio žodžio kodas (-ai)	Pavojingumo frazės kodas (-ai)	Papildomas (-i) pavojingumo frazės kodas (-ai)		
009-013-00-6	fluorsilikatai, išskyrus nurodytus kitose šio priedo vietose	—	—	Acute Tox. 4 *	H302	GHS07 Wng	H302		*	A
009-014-00-1	švino heksafluorsilikatas	247-278-1	25808-74-6	Repr. 1A Acute Tox. 4 * Acute Tox. 4 * STOT RE 2 * Aquatic Acute 1 Aquatic Chronic 1	H360Df H332 H302 H373 ** H400 H410	GHS08 GHS07 GHS09 Dgr	H360Df H332 H302 H373 ** H410			1
009-015-00-7	sulfurildifluoridas	220-281-5	2699-79-8	Press. Gas Acute Tox. 3 * STOT RE 2 * Aquatic Acute 1	H331 H373 ** H400	GHS04 GHS06 GHS08 GHS09 Dgr	H331 H373 ** H400			U
009-016-00-2	trinatrio heksafluoraliuminatas [1] trinatrio heksafluoraliuminatas (kriolitas) [2]	237-410-6 [1] 239-148-8 [2]	13775-53-6 [1] 15096-52-3 [2]	STOT RE 1 Acute Tox. 4 Aquatic Chronic 2	H372 H332 H411	GHS07 GHS08 GHS09 Dgr	H372 H332 H411			
009-017-00-8	kalio mi-fluorbis(trietilaliuminatas)	400-040-2	12091-08-6	Flam. Sol. 1 Water-react. 1 Skin Corr. 1A Acute Tox. 4 *	H228 H270 H314 H332	GHS02 GHS05 GHS07 Dgr	H228 H270 H314 H332	EUH014		T
009-018-00-3	magnio heksafluorsilikatas	241-022-2	16949-65-8	Acute Tox. 3 *	H301	GHS06 Dgr	H301		*	
011-001-00-0	natris	231-132-9	7440-23-5	Water-react. 1 Skin Corr. 1B	H260 H314	GHS02 GHS05 Dgr	H260 H314	EUH014		

▼**M16**

Indekso Nr.	►**M18** Cheminis pavadinimas ◄	EB Nr.	CAS Nr.	Klasifikacija		Ženklinimas			►**M18** Konkrečios konc. ribos, m faktoriai ir ATE (*) ◄	Pastabos
				Pavojingumo klasės ir kategorijos kodas (-ai)	Pavojingumo frazės kodas (-ai)	Piktogramos, signalinio žodžio kodas (-ai)	Pavojingumo frazės kodas (-ai)	Papildomas (-i) pavojingumo frazės kodas (-ai)		
011-002-00-6	natrio hidroksidas; kaustinė soda	215-185-5	1310-73-2	Skin Corr. 1A	H314	GHS05 Dgr	H314		Skin Corr. 1A; H314: C ≥ 5 % Skin Corr. 1B; H314 2 % ≤ C < 5 % Skin Irrit. 2; H315: 0,5 % ≤ C < 2 % Eye Irrit.2; H319: 0,5 % ≤ C < 2 %	
011-003-00-1	natrio peroksidas	215-209-4	1313-60-6	Ox. Sol. 1 Skin Corr. 1A	H271 H314	GHS03 GHS05 Dgr	H271 H314			
011-004-00-7	natrio azidas	247-852-1	26628-22-8	Acute Tox. 2 * Aquatic Acute 1 Aquatic Chronic 1	H300 H400 H410	GHS06 GHS09 Dgr	H300 H400 H410	EUH032		
011-005-00-2	natrio karbonatas	207-838-8	497-19-8	Eye Irrit. 2	H319	GHS07 Wng	H319			
011-006-00-8	natrio cianatas	213-030-6	917-61-3	Acute Tox. 4 * Aquatic Chronic 3	H302 H412	GHS07 Wng	H302 H412			
011-007-00-3	natrio propoksikarbazonas	—	181274-15-7	Aquatic Acute 1 Aquatic Chronic 1	H400 H410	GHS09 Wng	H410		M = 10	
012-001-00-3	magnio milteliai (piroforiniai)	231-104-6	7439-95-4	Water-react. 1 Pyr. Sol. 1	H260 H250	GHS02 Dgr	H260 H250			T

▼**M16**

Indekso Nr.	►**M18** Cheminis pavadinimas ◄	EB Nr.	CAS Nr.	Klasifikacija		Ženklinimas			►**M18** Konkrečios konc. ribos, m faktoriai ir ATE (*) ◄	Pastabos
				Pavojingumo klasės ir kategorijos kodas (-ai)	Pavojingumo frazės kodas (-ai)	Piktogramos, signalinio žodžio kodas (-ai)	Pavojingumo frazės kodas (-ai)	Papildomas (-i) pavojingumo frazės kodas (-ai)		
012-002-00-9	magnio milteliai arba drožlės	231-104-6	—	Flam. Sol. 1 Water-react. 2 Self-heat. 1	H228 H261 H252	GHS02 Dgr	H228 H261 H252			T
012-003-00-4	alkilmagnis	—	—	Pyr. Liq. 1 Water-react. 1 Skin Corr. 1B	H250 H260 H314	GHS02 GHS05 Dgr	H250 H260 H314	EUH014		A
012-004-00-X	aliuminio magnio karbonato hidroksido perchlorato hidratas	422-150-1	—	Aquatic Acute 1 Aquatic Chronic 1	H400 H410	GHS09 Wng	H410			
013-001-00-6	aliuminio milteliai (piroforiniai)	231-072-3	7429-90-5	Water-react. 2 Pyr. Sol. 1	H261 H250	GHS02 Dgr	H261 H250			T
013-002-00-1	aliuminio milteliai (stabilizuoti)	231-072-3	7429-90-5	Water-react. 2 Flam. Sol. 1	H261 H228	GHS02 Dgr	H261 H228			T
013-003-00-7	aliuminio chloridas, bevandenis	231-208-1	7446-70-0	Skin Corr. 1B	H314	GHS05 Dgr	H314			
013-004-00-2	alkilaliuminis	—	—	Pyr. Liq. 1 Water-react. 1 Skin Corr. 1B	H250 H260 H314	GHS02 GHS05 Dgr	H250 H260 H314	EUH014		A
013-005-00-8	aliuminio dietil(etildimetilsilanoliatas)	401-160-8	55426-95-4	Water-react. 1 Pyr. Liq. 1 Skin Corr. 1A	H260 H250 H314	GHS02 GHS05 Dgr	H260 H250 H314	EUH014		

▼M16

Indekso Nr.	►M18 Cheminis pavadinimas ◄	EB Nr.	CAS Nr.	Klasifikacija		Ženklinimas			►M18 Konkrečios konc. ribos, m faktoriai ir ATE (*) ◄	Pastabos
				Pavojingumo klasės ir kategorijos kodas (-ai)	Pavojingumo frazės kodas (-ai)	Piktogramos, signalinio žodžio kodas (-ai)	Pavojingumo frazės kodas (-ai)	Papildomas (-i) pavojingumo frazės kodas (-ai)		
013-006-00-3	aliuminio (III) (etil-3-oksobutanoato-*O*'1,*O*'3)(2-dimetilaminoetanoliato) – (1-metoksi-2-propanoliato) dimeras	402-370-2	—	Flam. Liq. 3 Eye Dam. 1	H226 H318	GHS02 GHS05 Dgr	H226 H318			
013-007-00-9	poli(okso(2-butoksietil-3-oksobutanoato-*O*'1,*O*'3)aliuminis)	403-430-0	—	Eye Dam. 1	H318	GHS05 Dgr	H318			
013-008-00-4	di-*n*-oktilaliuminio jodidas	408-190-0	7585-14-0	Pyr. Liq. 1 Skin Corr. 1B Aquatic Acute 1 Aquatic Chronic 1	H250 H314 H400 H410	GHS02 GHS05 GHS09 Dgr	H250 H314 H410	EUH014		
013-009-00-X	natrio (*n*-butil)x(ethil)y-1,5-dihidro)aliuminatas, x = 0,5 y =1,5	418-720-2	—	Flam. Sol. 1 Water-react. 1 Pyr. Sol. 1 Acute Tox. 4 * Skin Corr. 1A	H228 H260 H250 H332 H314	GHS02 GHS05 GHS07 Dgr	H228 H260 H250 H332 H314	EUH014		T
013-010-00-5	hidroksialiuminio bis(2,4,8,10-tetra-*tret*-butil-6-hidroksi-12*H*-dibenz[*d, g*][1.3.2]dioksafosfocin-6-oksidas)	430-650-4	151841-65-5	Aquatic Chronic 2	H411	GHS09	H411			
014-001-00-9	trichlorsilanas	233-042-5	10025-78-2	Flam. Liq. 1 Pyr. Liq. 1 Acute Tox. 4 * Acute Tox. 4 * Skin Corr. 1A	H224 H250 H332 H302 H314	GHS02 GHS05 GHS07 Dgr	H224 H250 H332 H302 H314	EUH014 EUH029	* STOT SE 3; H335: C ≥ 1 %	T
014-002-00-4	silicio tetrafluoridas	233-054-0	10026-04-7	Eye Irrit. 2 STOT SE 3 Skin Irrit. 2	H319 H335 H315	GHS07 Wng	H319 H335 H315	EUH014		

▼M16

Indekso Nr.	►M18 Cheminis pavadinimas ◄	EB Nr.	CAS Nr.	Klasifikacija		Ženklinimas			►M18 Konkrečios konc. ribos, m faktoriai ir ATE (*) ◄	Pastabos
				Pavojingumo klasės ir kategorijos kodas (-ai)	Pavojingumo frazės kodas (-ai)	Piktogramos, signalinio žodžio kodas (-ai)	Pavojingumo frazės kodas (-ai)	Papildomas (-i) pavojingumo frazės kodas (-ai)		
014-003-00-X	dimetildichlorsilanas	200-901-0	75-78-5	Flam. Liq. 2 Eye Irrit. 2 STOT SE 3 Skin Irrit. 2	H225 H319 H335 H315	GHS02 GHS07 Dgr	H225 H319 H335 H315			
014-004-00-5	trichlor(metil)silanas; metiltrichlorsilanas	200-902-6	75-79-6	Flam. Liq. 2 Eye Irrit. 2 STOT SE 3 Skin Irrit. 2	H225 H319 H335 H315	GHS02 GHS07 Dgr	H225 H319 H335 H315	EUH014	Skin Irrit.2; H315: C ≥ 1 % Eye Irrit. 2; H319: C ≥ 1 % STOT SE 3; H335: C ≥ 1 %	
014-005-00-0	tetraetilsilikatas; etilsilikatas	201-083-8	78-10-4	Flam. Liq. 3 Acute Tox. 4 * Eye Irrit. 2 STOT SE 3	H226 H332 H319 H335	GHS02 GHS07 Wng	H226 H332 H319 H335			
014-006-00-6	bis(4-fluorfenil)metil-(1,2,4-triazol-4-ilmetil)silano vandenilio chloridas	401-380-4	—	Eye Irrit. 2 Aquatic Chronic 2	H319 H411	GHS07 GHS09 Wng	H319 H411			
014-007-00-1	trietoksiizobutilsilanas	402-810-3	17980-47-1	Skin Irrit. 2	H315	GHS07 Wng	H315			
014-008-00-7	(chlormetil)bis(4-fluorfenil)metilsilanas	401-200-4	85491-26-5	Aquatic Chronic 2	H411	GHS09	H411			
014-009-00-2	izobutilizopropildimetoksisilanas	402-580-4	111439-76-0	Flam. Liq. 3 Acute Tox. 4 * Skin Irrit. 2	H226 H332 H315	GHS02 GHS07 Wng	H226 H332 H315			
014-010-00-8	dinatrio metasilikatas	229-912-9	6834-92-0	Skin Corr. 1B STOT SE 3	H314 H335	GHS05 GHS07 Dgr	H314 H335			

▼M16

Indekso Nr.	►M18 Cheminis pavadinimas ◄	EB Nr.	CAS Nr.	Klasifikacija		Ženklinimas			►M18 Konkrečios konc. ribos, m faktoriai ir ATE (*) ◄	Pastabos
				Pavojingumo klasės ir kategorijos kodas (-ai)	Pavojingumo frazės kodas (-ai)	Piktogramos, signalinio žodžio kodas (-ai)	Pavojingumo frazės kodas (-ai)	Papildomas (-i) pavojingumo frazės kodas (-ai)		
014-011-00-3	cikloheksildimetoksimetilsilanas	402-140-1	17865-32-6	Skin Irrit. 2 Aquatic Chronic 2	H315 H411	GHS07 GHS09 Wng	H315 H411			
014-012-00-9	bis(3-(trimetoksisilil)propil)aminas	403-480-3	—	Eye Dam. 1 Aquatic Chronic 2	H318 H411	GHS05 GHS09 Dgr	H318 H411			
014-013-00-4	alfa-hidroksipoli(metil-(3-(2,2,6,6-tetrametilpiperidin-4-iloksi)propil)siloksanas)	404-920-7	—	Acute Tox. 4 * Acute Tox. 4 * Skin Corr. 1B Aquatic Chronic 2	H312 H302 H314 H411	GHS05 GHS07 GHS09 Dgr	H312 H302 H314 H411			
014-014-00-X	etacelazilas (ISO); 6-(2-cloretil)-6-(2-metoksietoksi)-2,5,7,10-tetraoksa-6-silaundekanas	253-704-7	37894-46-5	Repr. 1B Acute Tox. 4 * STOT RE 2 *	H360D *** H302 H373 **	GHS08 GHS07 Dgr	H360D *** H302 H373 **			
014-015-00-5	alfa-trimetilsilanil-omega-trimetilsiloksipoli[oksi(metil-3-(2-(2-metoksipropoksi)propoksi)propilsilandiil]-kooksi(dimetilsilanas))	406-420-4	69430-40-6	Aquatic Chronic 4	H413	—	H413			
014-016-00-0	reakcijos masė: 1,3-diheks-5-en-1-il-1,1,3,3-tetrametildisiloksano; 1,3-diheks-n-en-1-il-1,1,3,3-tetrametildisiloksano	406-490-6	—	Aquatic Chronic 2	H411	GHS09	H411			

▼M16

Indekso Nr.	►M18 Cheminis pavadinimas ◄	EB Nr.	CAS Nr.	Klasifikacija		Ženklinimas			►M18 Konkrečios konc. ribos, m faktoriai ir ATE (*) ◄	Pastabos
				Pavojingumo klasės ir kategorijos kodas (-ai)	Pavojingumo frazės kodas (-ai)	Piktogramos, signalinio žodžio kodas (-ai)	Pavojingumo frazės kodas (-ai)	Papildomas (-i) pavojingumo frazės kodas (-ai)		
014-017-00-6	flusilazolas (ISO); bis(4-fluorfenil)(metil)(1H-1,2,4-triazol-1-ilmetil)silanas	—	85509-19-9	Carc. 2 Repr. 1B Acute Tox. 4 * Aquatic Chronic 2	H351 H360D *** H302 H411	GHS08 GHS07 GHS09 Dgr	H351 H360D *** H302 H411			
014-018-00-1	oktametilciklotetrasiloksanas	209-136-7	556-67-2	Repr. 2 Aquatic Chronic 4	H361f *** H413	GHS08 Wng	H361f *** H413			
014-019-00-7	reakcijos masė: 4-[[bis-(4-fluorfenil)metilsilil]metil]-4*H*-1,2,4-triazolo; 1-[[bis-(4-fluorfenil)metilsilil]-metil]-1*H*-1,2,4-triazolo	403-250-2	—	Carc. 2 Repr. 1B Acute Tox. 4 * Aquatic Chronic 2	H351 H360D *** H302 H411	GHS08 GHS07 GHS09 Dgr	H351 H360D *** H302 H411			
014-020-00-2	bis(1,1-dimetil-2-propiniloksi)dimetilsilanas	414-960-7	53863-99-3	Acute Tox. 4 *	H332	GHS07 Wng	H332			
014-021-00-8	tris(izopropeniloksi)fenilsilanas	411-340-8	52301-18-5	Aquatic Acute 1 Aquatic Chronic 1	H400 H410	GHS09 Wng	H400 H410			
014-022-00-3	reakcijos produktas: (2-hidroksi-4-(3-propenoksi)benzfenono ir trietoksisilano) su (silicio dioksido bei metiltrimetoksisilano hidrolizės produktu)	401-530-9	—	Flam. Sol. 1 STOT SE 1 Acute Tox. 4 * Acute Tox. 4 * Acute Tox. 4 *	H228 H370 ** H332 H312 H302	GHS02 GHS08 GHS07 Dgr	H228 H370 ** H332 H312 H302			T
014-023-00-9	α, ω-dihidroksipoli(heks-5-en-1-ilmetilsiloksan)hoksisilano su (silicio dioksido ir metiltrimetoksisilano hidrolizės produkto)iazolu	408-160-7	125613-45-8	Aquatic Chronic 2	H411	GHS09	H411			

▼**M16**

Indekso Nr.	►**M18** Cheminis pavadinimas ◄	EB Nr.	CAS Nr.	Klasifikacija		Ženklinimas			►**M18** Konkrečios konc. ribos, m faktoriai ir ATE (*) ◄	Pastabos
				Pavojingumo klasės ir kategorijos kodas (-ai)	Pavojingumo frazės kodas (-ai)	Piktogramos, signalinio žodžio kodas (-ai)	Pavojingumo frazės kodas (-ai)	Papildomas (-i) pavojingumo frazės kodas (-ai)		
014-024-00-4	1-((3-(3-chlor-4-fluorfenil)propil)dimetilsilanil)-4-etoksibenzenas	412-620-2	121626-74-2	Aquatic Chronic 2	H411	GHS09 Dgr	H411			
014-025-00-X	4-[3-(dietoksimetilsililpropoksi)-2,2,6,6-tetrametil] piperidinas	411-400-3	102089-33-8	Acute Tox. 4 * STOT RE 2 * Skin Irrit. 2 Eye Dam. 1 Aquatic Chronic 3	H302 H373 ** H315 H318 H412	GHS08 GHS05 GHS07 Dgr	H302 H373 ** H315 H318 H412			
014-026-00-5	dichlor-(3-(3-chlor-4-fluorfenil)-propil)metilsilanas	407-180-3	770722-36-6	Skin Corr. 1A	H314	GHS05 Dgr	H314			
014-027-00-0	chlor(3-(3-chlor-4-fluorfenil)propil)dimetilsilanas	410-270-5	770722-46-8	Skin Corr. 1A	H314	GHS05 Dgr	H314			
014-028-00-6	α-[3-(1-oksoprop-2-enil)-1-oksipropil]dimetoksisililoksi-ω-[3(1-oksoprop-2-enil)-1-oksipropil]dimetoksisililpoli(dimetilsiloksanas)	415-290-8	193159-06-7	Skin Sens. 1	H317	GHS07 Wng	H317			
014-029-00-1	*O, O'*-(etenilmetilsililen)di[(4-metilpentan-2-ono) oksimas]	421-870-1	156145-66-3	Repr. 2 Acute Tox. 4 * STOT RE 2 *	H361f *** H302 H373 **	GHS08 GHS07 Wng	H361f *** H302 H373 **			
014-030-00-7	[(dimetilsililen)bis((1,2,3,3a,7a-η)-1H-inden-1-iliden)dimetil]-hafnis	422-060-0	137390-08-0	Acute Tox. 2 *	H300	GHS06 Dgr	H300			
014-031-00-2	bis(1-metiletil)-dimetoksisilanas	421-540-7	18230-61-0	Flam. Liq. 3 Skin Irrit. 2 Skin Sens. 1 Aquatic Chronic 3	H226 H315 H317 H412	GHS02 GHS07 Wng	H226 H315 H317 H412			

▼**M16**

Indekso Nr.	►**M18** Cheminis pavadinimas ◄	EB Nr.	CAS Nr.	Klasifikacija		Ženklinimas			►**M18** Konkrečios konc. ribos, m faktoriai ir ATE (*) ◄	Pastabos
				Pavojingumo klasės ir kategorijos kodas (-ai)	Pavojingumo frazės kodas (-ai)	Piktogramos, signalinio žodžio kodas (-ai)	Pavojingumo frazės kodas (-ai)	Papildomas (-i) pavojingumo frazės kodas (-ai)		
014-032-00-8	diciklopentildimetoksisilanas	404-370-8	126990-35-0	Skin Irrit. 2 Eye Dam. 1 Aquatic Acute 1 Aquatic Chronic 1	H315 H318 H400 H410	GHS05 GHS09 Dgr	H315 H318 H410			
014-033-00-3	2-metil-3-(trimetoksisilil)propil-2-propenoato hidrolizės produktas ir silicio dioksidas	419-030-4	125804-20-8	Flam. Liq. 2 Eye Irrit. 2 STOT SE 3	H225 H319 H336	GHS02 GHS07 Dgr	H225 H319 H336			
014-034-00-9	3-heksilheptametiltrisiloksanas	428-700-5	1873-90-1	Acute Tox. 4 * Aquatic Chronic 4	H332 H413	GHS07 Wng	H332 H413			
014-035-00-4	2-(3,4-epoksiciklоheksil)etiltrietoksisilanas	425-050-4	10217-34-2	Skin Sens. 1 Aquatic Chronic 3	H317 H412	GHS07 Wng	H317 H412			
014-036-00-X	(4-etoksifenil)(3-(4-fluor-3-fenoksifenil)propil)dimetilsilanas	405-020-7	105024-66-6	Repr. 1B Aquatic Acute 1 Aquatic Chronic 1	H360F*** H400 H410	GHS08 GHS09 Dgr	H360F*** H410		M=1000	
014-037-00-5	2-butanon-O, O',O''-(fenilsililidin)trioksimas	433-360-6	34036-80-1	STOT RE 2 * Skin Sens. 1 Aquatic Chronic 3	H373** H317 H412	GHS08 GHS07 Wng	H373** H317 H412			
014-038-00-0	*S*-(3-(trietoksisilil)propil)oktantioatas	436-690-9	220727-26-4	Skin Sens. 1	H317	GHS07 Wng	H317			
014-039-00-6	(2,3-dimetilbut-2-il)trimetoksisilanas	439-360-2	142877-45-0	Skin Irrit. 2 Eye Dam. 1 Aquatic Chronic 3	H315 H318 H412	GHS05 Dgr	H315 H318 H412			
014-041-00-7	*N, N*-bis(trimetilsilil)aminopropilmetildietoksisilanas	445-890-5	201290-01-9	Acute Tox. 4 * Skin Sens. 1	H302 H317	GHS07 Wng	H302 H317			

▼M16

Indekso Nr.	►M18 Cheminis pavadinimas ◄	EB Nr.	CAS Nr.	Klasifikacija		Ženklinimas			►M18 Konkrečios konc. ribos, m faktoriai ir ATE (*) ◄	Pastabos
				Pavojingumo klasės ir kategorijos kodas (-ai)	Pavojingumo frazės kodas (-ai)	Piktogramos, signalinio žodžio kodas (-ai)	Pavojingumo frazės kodas (-ai)	Papildomas (-i) pavojingumo frazės kodas (-ai)		
014-042-00-2	reakcijos masė: *O*,*O*',*O*",*O*"'-silantetrailtetrakis(4-metil-2-pentanono oksimų) (3 stereoizomerai)	423-010-0	—	Eye Dam. 1	H318	GHS05 Dgr	H318			
014-043-00-8	amorfinio silicio dioksido (50–85 %), butil(1-metilpropil)-magnio (3–15 %), tetraetilortosilikato (5–15 %) ir titano tetrachlorido (5–20 %) reakcijos produktas	432-200-2	—	STOT SE 3 Skin Irrit. 2 Eye Dam. 1 Aquatic Chronic 3	H335 H315 H318 H412	GHS05 GHS07 Dgr	H335 H315 H318 H412			
014-044-00-3	3-[(4'-acetoksi-3'-metoksifenil)-propil]trimetoksisilanas	433-050-0	—	Aquatic Chronic 2	H411	GHS09	H411			
014-045-00-9	magnio ir natrio fluorido silikatas	442-650-1	—	STOT RE 2 *	H373**	GHS08 Wng	H373**			
▼M13 014-046-00-4	Tipiškos sudėties žemo pralaidumo stiklo mikropluoštai; [atsitiktinės orientacijos kalcio ir aluminio silikatų pluoštai, kuriems būdinga tokia sudėtis (% masės): SiO_2 50,0-56,0 %, Al_2O_3 13,0-16,0 %, B_2O_3 5,8-10,0 %, Na_2O < 0,6 %, K_2O < 0,4 %, CaO 15,0-24,0 %, MgO < 5,5 %, Fe_2O_3 < 0,5 %, F_2 < 1,0 %. Procesas: paprastai gaminami karštojo tempimo ir rotacijos būdu. (Gali būti nedidelis kiekis papildomų atskirų	—	—	Carc. 1B	H350i	GHS08 Dgr	H350i			A

▼M13

Indekso Nr.	►M18 Cheminis pavadinimas ◄	EB Nr.	CAS Nr.	Klasifikacija		Ženklinimas			►M18 Konkrečios konc. ribos, m faktoriai ir ATE (*) ◄	Pastabos
				Pavojingumo klasės ir kategorijos kodas (-ai)	Pavojingumo frazės kodas (-ai)	Piktogramos, signalinio žodžio kodas (-ai)	Pavojingumo frazės kodas (-ai)	Papildomas (-i) pavojingumo frazės kodas (-ai)		
	elementų; išvardyti procesai netrukdo taikyti inovacijų).									
014-047-00-X	Tipiškos sudėties stiklo mikropluoštai; [atsitiktinės orientacijos kalcio ir aluminio silikatų pluoštai, kuriems būdinga tokia sudėtis (% masės): SiO_2 55,0-60,0 %, Al_2O_3 4,0-7,0 %, B_2O_3 8,0-11,0 %, ZrO_2 0,0-4,0 %, Na_2O 9,5-13,5 %, K_2O 0,0-4,0 %, CaO 1,0-5,0 %, MgO 0,0-2,0 %, Fe_2O_3 < 0,2 %, ZnO 2,0-5,0 %, BaO 3,0-6,0 %, F_2 < 1,0 %. Procesas: paprastai gaminami karštojo tempimo ir rotacijos būdu. (Gali būti nedidelis kiekis papildomų atskirų elementų; išvardyti procesai netrukdo taikyti inovacijų).	—	—	Carc. 2	H351 (įkvėpus)	GHS08 Wng	H351 (įkvėpus)			A

▼M16

015-001-00-1	baltasis fosforas	231-768-7	12185-10-3	Pyr. Sol. 1 Acute Tox. 2 * Acute Tox. 2 * Skin Corr. 1A Aquatic Acute 1	H250 H330 H300 H314 H400	GHS02 GHS06 GHS05 GHS09 Dgr	H250 H330 H300 H314 H400			
015-002-00-7	raudonasis fosforas	231-768-7	7723-14-0	Flam. Sol. 1 Aquatic Chronic 3	H228 H412	GHS02 Dgr	H228 H412			

▼B

Indekso Nr.	►M18 Cheminis pavadinimas ◄	EB Nr.	CAS Nr.	Klasifikacija		Ženklinimas			►M18 Konkrečios konc. ribos, m faktoriai ir ATE (*) ◄	Pastabos
				Pavojingumo klasės ir kategorijos kodas (-ai)	Pavojingumo frazės kodas (-ai)	Piktogramos, signalinio žodžio kodas (-ai)	Pavojingumo frazės kodas (-ai)	Papildomas (-i) pavojingumo frazės kodas (-ai)		
▼M11										
015-003-00-2	kalcio fosfidas; trikalcio difosfidas	215-142-0	1305-99-3	Water-react. 1 Acute Tox. 2 Acute Tox. 3 Acute Tox. 1 Eye Dam. 1 Aquatic Acute 1	H260 H300 H311 H330 H318 H400	GHS02 GHS06 GHS05 GHS09 Dgr	H260 H300 H311 H330 H318 H400	EUH029 EUH032	M = 100	
▼M16										
015-004-00-8	aliuminio fosfidas	244-088-0	20859-73-8	Water-react. 1 Acute Tox. 2 Acute Tox. 3 Acute Tox. 1 Aquatic Acute 1	H260 H300 H311 H330 H400	GHS02 GHS06 GHS09 Dgr	H260 H300 H311 H330 H400	EUH029 EUH032	M = 100	
015-005-00-3	magnio fosfidas; trimagnio difosfidas	235-023-7	12057-74-8	Water-react. 1 Acute Tox. 2 Acute Tox. 3 Acute Tox. 1 Aquatic Acute 1	H260 H300 H311 H330 H400	GHS02 GHS06 GHS09 Dgr	H260 H300 H311 H330 H400	EUH029 EUH032	M = 100	
015-006-00-9	tricinko difosfidas; cinko fosfidas	215-244-5	1314-84-7	Water-react. 1 Acute Tox. 2 * Aquatic Acute 1 Aquatic Chronic 1	H260 H300 H400 H410	GHS02 GHS06 GHS09 Dgr	H260 H300 H410	EUH029 EUH032	M=100	T
015-007-00-4	fosforo trichloridas	231-749-3	7719-12-2	Acute Tox. 2 * Acute Tox. 2 * STOT RE 2 * Skin Corr. 1A	H330 H300 H373 ** H314	GHS06 GHS08 GHS05 Dgr	H330 H300 H373 ** H314	EUH014 EUH029		
015-008-00-X	fosforo pentachloridas	233-060-3	10026-13-8	Acute Tox. 2 * Acute Tox. 4 * STOT RE 2 * Skin Corr. 1B	H330 H302 H373 ** H314	GHS06 GHS08 GHS05 Dgr	H330 H302 H373 ** H314	EUH014 EUH029		

▼M16

Indekso Nr.	►M18 Cheminis pavadinimas ◄	EB Nr.	CAS Nr.	Klasifikacija		Ženklinimas			►M18 Konkrečios konc. ribos, m faktoriai ir ATE (*) ◄	Pastabos
				Pavojingumo klasės ir kategorijos kodas (-ai)	Pavojingumo frazės kodas (-ai)	Piktogramos, signalinio žodžio kodas (-ai)	Pavojingumo frazės kodas (-ai)	Papildomas (-i) pavojingumo frazės kodas (-ai)		
015-009-00-5	fosforiltrichloridas	233-046-7	10025-87-3	Acute Tox. 2 * STOT RE 1 Acute Tox. 4 * Skin Corr. 1A	H330 H372 ** H302 H314	GHS06 GHS08 GHS05 Dgr	H330 H372 ** H302 H314	EUH014 EUH029		
015-010-00-0	fosforo pentoksidas	215-236-1	1314-56-3	Skin Corr. 1A	H314	GHS05 Dgr	H314			
015-011-00-6	…% fosforo rūgštis, …% ortofosforo rūgštis	231-633-2	7664-38-2	Skin Corr. 1B	H314	GHS05 Dgr	H314		Skin Corr. 1B; H314: C ≥ 25 % Skin Irrit. 2; H315: 10 % ≤ C < 25 % Eye Irrit. 2; H319: 10 % ≤ C < 25 %	B
015-012-00-1	tetrafosforo trisulfidas; fosforo seskvisulfidas	215-245-0	1314-85-8	Flam. Sol. 2 Water-react. 1 Acute Tox. 4 * Aquatic Acute 1	H228 H260 H302 H400	GHS02 GHS07 GHS09 Dgr	H228 H260 H302 H400			T
015-013-00-7	trietilfosfatas	201-114-5	78-40-0	Acute Tox. 4 *	H302	GHS07 Wng	H302			
015-014-00-2	tributilfosfatas	204-800-2	126-73-8	Carc. 2 Acute Tox. 4 * Skin Irrit. 2	H351 H302 H315	GHS08 GHS07 Wng	H351 H302 H315			

▼**M16**

Indekso Nr.	►**M18** Cheminis pavadinimas ◄	EB Nr.	CAS Nr.	Klasifikacija		Ženklinimas			►**M18** Konkrečios konc. ribos, m faktoriai ir ATE (*) ◄	Pastabos
				Pavojingumo klasės ir kategorijos kodas (-ai)	Pavojingumo frazės kodas (-ai)	Piktogramos, signalinio žodžio kodas (-ai)	Pavojingumo frazės kodas (-ai)	Papildomas (-i) pavojingumo frazės kodas (-ai)		
015-015-00-8	trikrezilfosfatas (*o-o-o-*, *o-o-m-*, *o-o-p-*, *o-m-m-*, *o-m-p-*, *o-p-p-*); tritolilfosfatas (*o-o-o-*, *o-o-m-*, *o-o-p-*, *o-m-m-*, *o-m-p-*, *o-p-p-*);	201-103-5	78-30-8	STOT SE 1 Aquatic Chronic 2	H370 ** H411	GHS08 GHS09 Dgr	H370 ** H411		STOT SE 1; H370: C ≥ 1 % STOT SE 2; H371: 0,2 % ≤ C < 1 %	C
015-016-00-3	trikrezilfosfatas (*m-m-m-*, *m-m-p-*, *m-p-p-*, *p-p-p-*); tritolilfosfatas (*m-m-m-*, *m-m-p-*, *m-p-p-*, *p-p-p-*);	201-105-6	78-32-0	Acute Tox. 4 * Acute Tox. 4 * Aquatic Chronic 2	H312 H302 H411	GHS07 GHS09 Wng	H312 H302 H411		*	C
015-019-00-X	dichlorvosas (ISO); 2,2-dichlorvinildimetilfosfatas	200-547-7	62-73-7	Acute Tox. 2 * Acute Tox. 3 * Acute Tox. 3 * Skin Sens. 1 Aquatic Acute 1	H330 H311 H301 H317 H400	GHS06 GHS09 Dgr	H330 H311 H301 H317 H400		M=1000	
015-020-00-5	mevinfosas (ISO); 2-metoksikarbonil-1-metilvinildimetilfosfatas	232-095-1	7786-34-7	Acute Tox. 1 Acute Tox. 2 * Aquatic Acute 1 Aquatic Chronic 1	H310 H300 H400 H410	GHS06 GHS09 Dgr	H310 H300 H410		M = 10000	
015-021-00-0	trichlorfonas (ISO); dimetil-2,2,2-trichlor-1-hidroksietilfosfonatas	200-149-3	52-68-6	Acute Tox. 4 * Skin Sens. 1 Aquatic Acute 1 Aquatic Chronic 1	H302 H317 H400 H410	GHS07 GHS09 Wng	H302 H317 H400 H410		M = 1000	

▼M16

Indekso Nr.	►M18 Cheminis pavadinimas ◄	EB Nr.	CAS Nr.	Klasifikacija		Ženklinimas			►M18 Konkrečios konc. ribos, m faktoriai ir ATE (*) ◄	Pastabos
				Pavojingumo klasės ir kategorijos kodas (-ai)	Pavojingumo frazės kodas (-ai)	Piktogramos, signalinio žodžio kodas (-ai)	Pavojingumo frazės kodas (-ai)	Papildomas (-i) pavojingumo frazės kodas (-ai)		
015-022-00-6	fosfamidonas (ISO); 2-chlor-2-dietilkarbamoil-1-metilvinildimetilfosfatas	236-116-5	13171-21-6	Muta. 2 Acute Tox. 2 * Acute Tox. 3 * Aquatic Acute 1 Aquatic Chronic 1	H341 H300 H311 H400 H410	GHS06 GHS08 GHS09 Dgr	H341 H300 H311 H410			
015-023-00-1	pirazoksonas; dietil-3-metilpirazol-5-ilfosfatas	—	108-34-9	Acute Tox. 2 * Acute Tox. 1 Acute Tox. 2 *	H330 H310 H300	GHS06 Dgr	H330 H310 H300			
015-024-00-7	triamifosas (ISO); 5-amino-3-fenil-1,2,4-triazol-1-il-*N*, *N*,*N*′,*N*′-tetrametilfosfondiamidas	—	1031-47-6	Acute Tox. 1 Acute Tox. 2 *	H310 H300	GHS06 Dgr	H310 H300			
015-025-00-2	TEPP (ISO); tetraetilpirofosfatas	203-495-3	107-49-3	Acute Tox. 1 Acute Tox. 2 * Aquatic Acute 1	H310 H300 H400	GHS06 GHS09 Dgr	H310 H300 H400			
015-026-00-8	šradanas (ISO); oktametilpirofosforamidas	205-801-0	152-16-9	Acute Tox. 1 Acute Tox. 2 *	H310 H300	GHS06 Dgr	H310 H300			
015-027-00-3	sulfotepas (ISO); *O*, *O*,*O*, *O*-tetraetilditiopirofosfatas	222-995-2	3689-24-5	Acute Tox. 1 Acute Tox. 2 * Aquatic Acute 1 Aquatic Chronic 1	H310 H300 H400 H410	GHS06 GHS09 Dgr	H310 H300 H410		M = 1000	
015-028-00-9	demetonas-*O* (ISO); *O*,*O*-dietil-*O*-2-etiltioetiltiofosfatas	206-053-8	298-03-3	Acute Tox. 1 Acute Tox. 2 * Aquatic Acute 1	H310 H300 H400	GHS06 GHS09 Dgr	H310 H300 H400			
015-029-00-4	demetonas-*S* (ISO); dietil-*S*-2-etiltioetiltiofosfatas	204-801-8	126-75-0	Acute Tox. 1 Acute Tox. 2 *	H310 H300	GHS06 Dgr	H310 H300			

▼M16

Indekso Nr.	►M18 Cheminis pavadinimas ◄	EB Nr.	CAS Nr.	Klasifikacija		Ženklinimas			►M18 Konkrečios konc. ribos, m faktoriai ir ATE (*) ◄	Pastabos
				Pavojingumo klasės ir kategorijos kodas (-ai)	Pavojingumo frazės kodas (-ai)	Piktogramos, signalinio žodžio kodas (-ai)	Pavojingumo frazės kodas (-ai)	Papildomas (-i) pavojingumo frazės kodas (-ai)		
015-030-00-X	demeton-*O*-metilas (ISO); *O*-2-etiltioetil-*O*,*O*-dimetiltiofosfatas	212-758-1	867-27-6	Acute Tox. 3 *	H301	GHS06 Dgr	H301			
015-031-00-5	demeton-*S*-metilas (ISO); *S*-2-etiltioetildimetiltiofosfatas	213-052-6	919-86-8	Acute Tox. 3 * Acute Tox. 3 * Aquatic Chronic 2	H311 H301 H411	GHS06 GHS09 Dgr	H311 H301 H411			
015-032-00-0	protoatas (ISO); *O*,*O*-dietilizopropilkarbamoilmetilditiofosfatas	218-893-2	2275-18-5	Acute Tox. 1 Acute Tox. 2 * Aquatic Chronic 3	H310 H300 H412	GHS06 Dgr	H310 H300 H412			
015-033-00-6	foratas (ISO); *O*,*O*-dietiletiltiometilditiofosfatas	206-052-2	298-02-2	Acute Tox. 1 Acute Tox. 2 * Aquatic Acute 1 Aquatic Chronic 1	H310 H300 H400 H410	GHS06 GHS09 Dgr	H310 H300 H410		M = 1000	
015-034-00-1	parationas (ISO); *O*,*O*-dietil-*O*-4-nitrofeniltiofosfatas	200-271-7	56-38-2	Acute Tox. 2 * Acute Tox. 2 * Acute Tox. 3 * STOT RE 1 Aquatic Acute 1 Aquatic Chronic 1	H330 H300 H311 H372 ** H400 H410	GHS06 GHS08 GHS09 Dgr	H330 H300 H311 H372 ** H410		M = 100	
015-035-00-7	parationmetilas (ISO); *O*,*O*-dimetil-*O*-4-nitrofeniltiofosfatas	206-050-1	298-00-0	Flam. Liq. 3 Acute Tox. 2 * Acute Tox. 2 * Acute Tox. 3 * STOT RE 2 * Aquatic Acute 1 Aquatic Chronic 1	H226 H330 H300 H311 H373 ** H400 H410	GHS02 GHS06 GHS08 GHS09 Dgr	H226 H330 H300 H311 H373 ** H410		M = 100	

▼**M16**

Indekso Nr.	►**M18** Cheminis pavadinimas ◄	EB Nr.	CAS Nr.	Klasifikacija		Ženklinimas			►**M18** Konkrečios konc. ribos, m faktoriai ir ATE (*) ◄	Pastabos
				Pavojingumo klasės ir kategorijos kodas (-ai)	Pavojingumo frazės kodas (-ai)	Piktogramos, signalinio žodžio kodas (-ai)	Pavojingumo frazės kodas (-ai)	Papildomas (-i) pavojingumo frazės kodas (-ai)		
015-036-00-2	*O*-etil-*O*-4-nitrofenilfeniltiofosfonatas; EPN	218-276-8	2104-64-5	Acute Tox. 1 Acute Tox. 2 * Aquatic Acute 1 Aquatic Chronic 1	H310 H300 H400 H410	GHS06 GHS09 Dgr	H310 H300 H410			
015-037-00-8	fenkaptonas (ISO); *S*-(2,5-dichlorfeniltiometil)-*O, O*-dietilditiofosfatas	218-892-7	2275-14-1	Acute Tox. 3 * Acute Tox. 3 * Acute Tox. 3 * Aquatic Acute 1 Aquatic Chronic 1	H331 H311 H301 H400 H410	GHS06 GHS09 Dgr	H331 H311 H301 H410			
015-038-00-3	kumachloras (ISO); *O*-3-chlor-4-metilkumarin-7-il-*O*,*O*-dietiltiofosfatas	200-285-3	56-72-4	Acute Tox. 2 * Acute Tox. 4 * Aquatic Acute 1 Aquatic Chronic 1	H300 H312 H400 H410	GHS06 GHS09 Dgr	H300 H312 H410			
015-039-00-9	azinfos-metilas (ISO); *O*,*O*-dimetil-4-oksobenztriazin-3-ilmetilditiofosfatas	201-676-1	86-50-0	Acute Tox. 2 * Acute Tox. 2 * Acute Tox. 3 * Skin Sens. 1 Aquatic Acute 1 Aquatic Chronic 1	H330 H300 H311 H317 H400 H410	GHS06 GHS09 Dgr	H330 H300 H311 H317 H410			
015-040-00-4	diazinonas (ISO); *O*,*O*-dietil-*O*-2-izopropil-6-metil-pirimidin-4-iltiofosfatas	206-373-8	333-41-5	Acute Tox. 4 * Aquatic Acute 1 Aquatic Chronic 1	H302 H400 H410	GHS07 GHS09 Wng	H302 H400 H410			

▼**M16**

Indekso Nr.	►**M18** Cheminis pavadinimas ◄	EB Nr.	CAS Nr.	Klasifikacija		Ženklinimas			►**M18** Konkrečios konc. ribos, m faktoriai ir ATE (*) ◄	Pastabos
				Pavojingumo klasės ir kategorijos kodas (-ai)	Pavojingumo frazės kodas (-ai)	Piktogramos, signalinio žodžio kodas (-ai)	Pavojingumo frazės kodas (-ai)	Papildomas (-i) pavojingumo frazės kodas (-ai)		
015-041-00-X	malationas (ISO); 1,2-bis(etoksikarbonil)etil-*O, O*-dimetilditiofosfatas; [kuriame yra ≤ 0,03 % izomalationo]	204-497-7	121-75-5	Acute Tox. 4 * Skin Sens. 1 Aquatic Acute 1 Aquatic Chronic 1	H302 H317 H400 H410	GHS07 GHS09 Wng	H302 H317 H410		M=1000	
015-042-00-5	chlortionas; *O*-(3-chlor-4-nitrofenil)-*O, O*-dimetiltiofosfatas	207-902-5	500-28-7	Acute Tox. 4 * Acute Tox. 4 * Acute Tox. 4 * Aquatic Acute 1 Aquatic Chronic 1	H332 H312 H302 H400 H410	GHS07 GHS09 Wng	H332 H312 H302 H410		M = 100	
015-043-00-0	fosnichloras (ISO); *O*-4-chlor-3-nitrofenil-*O, O*-dimetiltiofosfatas	—	5826-76-6	Acute Tox. 4 * Acute Tox. 4 * Acute Tox. 4 *	H332 H312 H302	GHS07 Wng	H332 H312 H302			
015-044-00-6	karbofenotionas (ISO); 4-chlorfeniltiometil-*O, O*-dietilditiofosfatas	212-324-1	786-19-6	Acute Tox. 3 * Acute Tox. 3 * Aquatic Acute 1 Aquatic Chronic 1	H311 H301 H400 H410	GHS06 GHS09 Dgr	H311 H301 H410			
015-045-00-1	mekarbamas (ISO); *N*-etoksikarbonil-*N*-metilkarbamoilmetil-*O, O*-dietilditiofosfatas	219-993-9	2595-54-2	Acute Tox. 3 * Acute Tox. 3 * Aquatic Acute 1 Aquatic Chronic 1	H311 H301 H400 H410	GHS06 GHS09 Dgr	H311 H301 H400 H410			

▼**M16**

Indekso Nr.	►**M18** Cheminis pavadinimas ◄	EB Nr.	CAS Nr.	Klasifikacija		Ženklinimas			►**M18** Konkrečios konc. ribos, m faktoriai ir ATE (*) ◄	Pastabos
				Pavojingumo klasės ir kategorijos kodas (-ai)	Pavojingumo frazės kodas (-ai)	Piktogramos, signalinio žodžio kodas (-ai)	Pavojingumo frazės kodas (-ai)	Papildomas (-i) pavojingumo frazės kodas (-ai)		
015-046-00-7	oksidemeton-metilas; *S*-2-etilsulfiniletil *O*,*O*-dimetiltiofosfatas	206-110-7	301-12-2	Acute Tox. 3 * Acute Tox. 3 * Aquatic Acute 1	H311 H301 H400	GHS06 GHS09 Dgr	H311 H301 H400			
015-047-00-2	etionas (ISO); *O, O,O',O'*-tetraetil-*S, S'*-metilendi(ditiofosfatas); dietionas	209-242-3	563-12-2	Acute Tox. 3 * Acute Tox. 4 * Aquatic Acute 1 Aquatic Chronic 1	H301 H312 H400 H410	GHS06 GHS09 Dgr	H301 H312 H410		M = 10000	
015-048-00-8	fentionas (ISO); *O, O*-dimetil-*O*-(4-metiltion-*m*-tolil)tiofosfatas	200-231-9	55-38-9	Muta. 2 Acute Tox. 3 * Acute Tox. 4 * Acute Tox. 4 * STOT RE 1 Aquatic Acute 1 Aquatic Chronic 1	H341 H331 H312 H302 H372** H400 H410	GHS06 GHS08 GHS09 Dgr	H341 H331 H312 H302 H372** H410		M=100	
015-049-00-3	endotionas (ISO); *S*-5-metoksi-4-oksopiran-2-ilmetildimetiltiofosfatas	220-472-3	2778-04-3	Acute Tox. 3 * Acute Tox. 3 *	H311 H301	GHS06 Dgr	H311 H301			
015-050-00-9	tiometonas (ISO); *S*-2-etiltioetil-*O*,*O*-dimetilditiofosfatas	211-362-6	640-15-3	Acute Tox. 3 * Acute Tox. 4 *	H301 H312	GHS06 Dgr	H301 H312			

▼M16

Indekso Nr.	►M18 Cheminis pavadinimas ◄	EB Nr.	CAS Nr.	Klasifikacija		Ženklinimas			►M18 Konkrečios konc. ribos, m faktoriai ir ATE (*) ◄	Pastabos
				Pavojingumo klasės ir kategorijos kodas (-ai)	Pavojingumo frazės kodas (-ai)	Piktogramos, signalinio žodžio kodas (-ai)	Pavojingumo frazės kodas (-ai)	Papildomas (-i) pavojingumo frazės kodas (-ai)		
015-051-00-4	dimetoatas (ISO); *O, O*-dimetilmetilkarbamoilmetil-ditiofosfatas	200-480-3	60-51-5	Acute Tox. 4 * Acute Tox. 4 *	H312 H302	GHS07 Wng	H312 H302			
015-052-00-X	fenchlorfosas (ISO); *O, O*-dimetil-*O*-2,4,5-trichlorfeniltiofosfatas	206-082-6	299-84-3	Acute Tox. 4 * Acute Tox. 4 * Aquatic Acute 1 Aquatic Chronic 1	H312 H302 H400 H410	GHS07 GHS09 Wng	H312 H302 H410			
015-053-00-5	menazonas (ISO); *S*-[(4,6-diamino-1,3,5-triazin-2-il)metil] *O, O*-dimetilditiofosfatas	201-123-4	78-57-9	Acute Tox. 4 * Aquatic Chronic 3	H302 H412	GHS07 Wng	H302 H412			
015-054-00-0	fenitrotionas (ISO); *O, O*-dimetil-*O*-4-nitro-*m*-toliltiofosfatas	204-524-2	122-14-5	Acute Tox. 4 * Aquatic Acute 1 Aquatic Chronic 1	H302 H400 H410	GHS07 GHS09 Wng	H302 H410			
015-055-00-6	naledas (ISO); 1,2-dibrom-2,2-dichloretildimetilfosfatas	206-098-3	300-76-5	Acute Tox. 4 * Acute Tox. 4 * Eye Irrit. 2 Skin Irrit. 2 Aquatic Acute 1	H312 H302 H319 H315 H400	GHS07 GHS09 Wng	H312 H302 H319 H315 H400		M = 1000	
015-056-00-1	etilazinfosas (ISO); *O*,*O*-dietil-4-oksobenzotriazin-3-ilmetilditiofosfatas	220-147-6	2642-71-9	Acute Tox. 2 * Acute Tox. 3 * Aquatic Acute 1 Aquatic Chronic 1	H300 H311 H400 H410	GHS06 GHS09 Dgr	H300 H311 H410		M=100	
015-057-00-7	formotionas (ISO); *N*-formil-*N*-metilkarbamoilmetil-*O, O*-dimetilditiofosfatas	219-818-6	2540-82-1	Acute Tox. 4 * Acute Tox. 4 *	H312 H302	GHS07 Wng	H312 H302			

▼**M16**

Indekso Nr.	►**M18** Cheminis pavadinimas ◄	EB Nr.	CAS Nr.	Klasifikacija		Ženklinimas			►**M18** Konkrečios konc. ribos, m faktoriai ir ATE (*) ◄	Pastabos
				Pavojingumo klasės ir kategorijos kodas (-ai)	Pavojingumo frazės kodas (-ai)	Piktogramos, signalinio žodžio kodas (-ai)	Pavojingumo frazės kodas (-ai)	Papildomas (-i) pavojingumo frazės kodas (-ai)		
015-058-00-2	morfotionas (ISO); *O, O*-dimetil-*S*-(morfolinokarbonilmetil)ditiofosfatas	205-628-0	144-41-2	Acute Tox. 3 * Acute Tox. 3 * Acute Tox. 3 * Aquatic Acute 1 Aquatic Chronic 1	H331 H311 H301 H400 H410	GHS06 GHS09 Dgr	H331 H311 H301 H410			
015-059-00-8	vamidotionas (ISO); *O*,*O*-dimetil-*S*-2-(1-metilkarbamoiletiltio)etiltiofosfatas	218-894-8	2275-23-2	Acute Tox. 3 * Acute Tox. 4 * Aquatic Acute 1	H301 H312 H400	GHS06 GHS09 Dgr	H301 H312 H400			
015-060-00-3	disulfotonas (ISO); *O*,*O*-dietil-2-etiltioetilditiofosfatas	206-054-3	298-04-4	Acute Tox. 1 Acute Tox. 2 * Aquatic Acute 1 Aquatic Chronic 1	H310 H300 H400 H410	GHS06 GHS09 Dgr	H310 H300 H410			
015-061-00-9	dimefoksas (ISO); tetrametildiamidofosforo rūgšties fluoridas	204-076-8	115-26-4	Acute Tox. 1 Acute Tox. 2 *	H310 H300	GHS06 Dgr	H310 H300			
015-062-00-4	mipafoksas (ISO); *N*,*N*'-diizopropildiamidofosforo rūgšties fluoridas	206-742-3	371-86-8	STOT SE 1	H370 **	GHS08 Dgr	H370 **			
015-063-00-X	dioksationas (ISO); 1,4-dioksan-2,3-diil-*O*,*O*,*O*',*O*'-tetraetildi(ditiofosfatas)	201-107-7	78-34-2	Acute Tox. 2 * Acute Tox. 2 * Acute Tox. 3 * Aquatic Acute 1 Aquatic Chronic 1	H330 H300 H311 H400 H410	GHS06 GHS09 Dgr	H330 H300 H311 H410		M = 1000	
015-064-00-5	bromofos-etilas (ISO); *O*-4-brom-2,5-dichlorfenil-*O*,*O*-dietiltiofosfatas	225-399-0	4824-78-6	Acute Tox. 3 * Acute Tox. 4 * Aquatic Acute 1 Aquatic Chronic 1	H301 H312 H400 H410	GHS06 GHS09 Dgr	H301 H312 H410			

▼**M16**

Indekso Nr.	►**M18** Cheminis pavadinimas ◄	EB Nr.	CAS Nr.	Klasifikacija		Ženklinimas			►**M18** Konkrečios konc. ribos, m faktoriai ir ATE (*) ◄	Pastabos
				Pavojingumo klasės ir kategorijos kodas (-ai)	Pavojingumo frazės kodas (-ai)	Piktogramos, signalinio žodžio kodas (-ai)	Pavojingumo frazės kodas (-ai)	Papildomas (-i) pavojingumo frazės kodas (-ai)		
015-065-00-0	*S*-[2-(etilsulfinil)ethil]-*O*,*O*-dimetilditiofosfatas	—	2703-37-9	Acute Tox. 2 * Acute Tox. 1 Acute Tox. 2 * Aquatic Chronic 2	H330 H310 H300 H411	GHS06 GHS09 Dgr	H330 H310 H300 H411			
015-066-00-6	ometoatas (ISO); *O*, *O*-dimetil-*S*-metilkarbamoilmetiltiofosfatas	214-197-8	1113-02-6	Acute Tox. 3 * Acute Tox. 4 * Aquatic Acute 1	H301 H312 H400	GHS06 GHS09 Dgr	H301 H312 H400			
015-067-00-1	fosalonas (ISO); *S*-(6-chlor-2-oksobenzoksazolin-3-ilmetil)-*O*, *O*-dietilditiofosfatas	218-996-2	2310-17-0	Acute Tox. 3 * Acute Tox. 4 * Acute Tox. 4 * Skin Sens. 1 Aquatic Acute 1 Aquatic Chronic 1	H301 H332 H312 H317 H400 H410	GHS06 GHS09 Dgr	H301 H332 H312 H317 H410		M=1000	
015-068-00-7	dichlofentionas (ISO); *O*-2,4-dichlorfenil-*O*,*O*-dietiltiofosfatas	202-564-5	97-17-6	Acute Tox. 4 * Aquatic Acute 1 Aquatic Chronic 1	H302 H400 H410	GHS07 GHS09 Wng	H302 H400 H410			
015-069-00-2	metidationas (ISO); 2,3-dihidro-5-metoksi-2-okso-1,3,4-tiadiazol-3-ilmetil-*O*,*O*-dimetilditiofosfatas	213-449-4	950-37-8	Acute Tox. 2 * Acute Tox. 4 * Aquatic Acute 1 Aquatic Chronic 1	H300 H312 H400 H410	GHS06 GHS09 Dgr	H300 H312 H410			

▼**M16**

Indekso Nr.	►**M18** Cheminis pavadinimas ◄	EB Nr.	CAS Nr.	Klasifikacija		Ženklinimas			►**M18** Konkrečios konc. ribos, m faktoriai ir ATE (*) ◄	Pastabos
				Pavojingumo klasės ir kategorijos kodas (-ai)	Pavojingumo frazės kodas (-ai)	Piktogramos, signalinio žodžio kodas (-ai)	Pavojingumo frazės kodas (-ai)	Papildomas (-i) pavojingumo frazės kodas (-ai)		
015-070-00-8	ciantoatas (ISO); *S*-(*N*-(1-cian-1-metiletil)karbamoilmetil) *O*,*O*-dietiltiofosfatas	223-099-4	3734-95-0	Acute Tox. 2 * Acute Tox. 3 *	H300 H311	GHS06 Dgr	H300 H311			
015-071-00-3	chlorfenvinfosas (ISO); 2-chlor-1-(2,4-dichlorfenil)vinildietilfosfatas	207-432-0	470-90-6	Acute Tox. 2 * Acute Tox. 3 * Aquatic Acute 1 Aquatic Chronic 1	H300 H311 H400 H410	GHS06 GHS09 Dgr	H300 H311 H410			
015-072-00-9	monokrotofosas (ISO); dimetil-1-metil-2-(metilkarbamoil)vinilfosfatas	230-042-7	6923-22-4	Muta. 2 Acute Tox. 2 * Acute Tox. 2 * Acute Tox. 3 * Aquatic Acute 1 Aquatic Chronic 1	H341 H330 H300 H311 H400 H410	GHS06 GHS08 GHS09 Dgr	H341 H330 H300 H311 H410			
015-073-00-4	dikrotofosas (ISO); (*Z*)-2-dimetilkarbamoil-1-metilvinildimetilfosfatas	205-494-3	141-66-2	Acute Tox. 2 * Acute Tox. 3 * Aquatic Acute 1 Aquatic Chronic 1	H300 H311 H400 H410	GHS06 GHS09 Dgr	H300 H311 H410			
015-074-00-X	krufomatas (ISO); 4-*tret*-butil-2-chlorfenil(metil)metilamidofosfatas	206-083-1	299-86-5	Acute Tox. 4 * Acute Tox. 4 * Aquatic Acute 1 Aquatic Chronic 1	H312 H302 H400 H410	GHS07 GHS09 Wng	H312 H302 H410			

▼**M16**

Indekso Nr.	►**M18** Cheminis pavadinimas ◄	EB Nr.	CAS Nr.	Klasifikacija		Ženklinimas			►**M18** Konkrečios konc. ribos, m faktoriai ir ATE (*) ◄	Pastabos
				Pavojingumo klasės ir kategorijos kodas (-ai)	Pavojingumo frazės kodas (-ai)	Piktogramos, signalinio žodžio kodas (-ai)	Pavojingumo frazės kodas (-ai)	Papildomas (-i) pavojingumo frazės kodas (-ai)		
015-075-00-5	*S*-[2-(izopropilsulfinil)etil]-*O*,*O*-dimetiltiofosfatas	—	2635-50-9	Acute Tox. 3 * Acute Tox. 3 * Acute Tox. 3 *	H331 H311 H301	GHS06 Dgr	H331 H311 H301			
015-076-00-0	potasanas; *O, O*-dietil-O-(4-metilkumarin-7-il)tiofosfatas	—	299-45-6	Acute Tox. 2 * Acute Tox. 1 Acute Tox. 2 * Aquatic Acute 1 Aquatic Chronic 1	H330 H310 H300 H400 H410	GHS06 GHS09 Dgr	H330 H310 H300 H410		M = 1000	
015-077-00-6	2,2-dichlorvinil-2-etilsulfiniletil-metilfosfatas	—	7076-53-1	Acute Tox. 3 * Acute Tox. 3 * Acute Tox. 3 *	H331 H311 H301	GHS06 Dgr	H331 H311 H301			
015-078-00-1	demeton-*S*-metilsulfonas (ISO); *S*-2-etilsulfoniletildimetiltiofosfatas	241-109-5	17040-19-6	Acute Tox. 3 * Acute Tox. 4 * Aquatic Chronic 2	H301 H312 H411	GHS06 GHS09 Dgr	H301 H312 H411			
015-079-00-7	acefatas (ISO); *O*,*S*-dimetilacetilamidotiofosfatas	250-241-2	30560-19-1	Acute Tox. 4 *	H302	GHS07 Wng	H302			
015-080-00-2	amiditionas (ISO); 2-metoksietilkarbamoilmetil-*O*,*O*-dimetilditiofosfatas	—	919-76-6	Acute Tox. 4 *	H302	GHS07 Wng	H302			
015-081-00-8	*O*,*O*,*O*',*O*'-tetrapropilditiopirofosfatas	221-817-0	3244-90-4	Acute Tox. 4 * Acute Tox. 4 * Aquatic Acute 1 Aquatic Chronic 1	H312 H302 H400 H410	GHS07 GHS09 Wng	H312 H302 H410			

▼M16

Indekso Nr.	►M18 Cheminis pavadinimas ◄	EB Nr.	CAS Nr.	Klasifikacija		Ženklinimas			►M18 Konkrečios konc. ribos, m faktoriai ir ATE (*) ◄	Pastabos
				Pavojingumo klasės ir kategorijos kodas (-ai)	Pavojingumo frazės kodas (-ai)	Piktogramos, signalinio žodžio kodas (-ai)	Pavojingumo frazės kodas (-ai)	Papildomas (-i) pavojingumo frazės kodas (-ai)		
015-082-00-3	azotoatas (ISO); *O*-4-(4-chlorfenilazo)fenil-*O*,*O*-dimetiltiofosfatas	227-419-3	5834-96-8	Acute Tox. 4 * Acute Tox. 4 *	H332 H302	GHS07 Wng	H332 H302			
015-083-00-9	bensulidas (ISO); *O, O*-diizopropil-2-fenilsulfonilaminoetilditiofosfatas	212-010-4	741-58-2	Acute Tox. 4 * Aquatic Acute 1 Aquatic Chronic 1	H302 H400 H410	GHS07 GHS09 Wng	H302 H410			
015-084-00-4	chlorpirifosas (ISO); *O*,*O*-dietil-*O*-3,5,6-trichlor-2-piridiltiofosfatas	220-864-4	2921-88-2	Acute Tox. 3 * Aquatic Acute 1 Aquatic Chronic 1	H301 H400 H410	GHS06 GHS09 Dgr	H301 H400 H410		M = 10000	
015-085-00-X	chlorfonio chloridas (ISO); tributil-(2,4-dichlorbenzil)fosfonio chloridas	204-105-4	115-78-6	Acute Tox. 3 * Acute Tox. 4 * Eye Irrit. 2 Skin Irrit. 2	H301 H312 H319 H315	GHS06 Dgr	H301 H312 H319 H315			
015-086-00-5	kumitoatas (ISO); *O*,*O*-dietil-*O*-7,8,9,10-tetrahidro-6-okso-benzo(c)chromen-3-iltiofosfatas	—	572-48-5	Acute Tox. 3 *	H301	GHS06 Dgr	H301			
015-087-00-0	cianofosas (ISO); *O*-4-cianfenil-*O*,*O*-dimetiltiofosfatas	220-130-3	2636-26-2	Acute Tox. 4 * Acute Tox. 4 * Aquatic Acute 1 Aquatic Chronic 1	H312 H302 H400 H410	GHS07 GHS09 Wng	H312 H302 H410			
015-088-00-6	dialifosas (ISO); 2-chlor-1-ftalimidoetil-*O*,*O*-dietil-ditiofosfatas	233-689-3	10311-84-9	Acute Tox. 2 * Acute Tox. 3 * Aquatic Acute 1 Aquatic Chronic 1	H300 H311 H400 H410	GHS06 GHS09 Dgr	H300 H311 H400 H410			

▼M16

Indekso Nr.	►M18 Cheminis pavadinimas ◄	EB Nr.	CAS Nr.	Klasifikacija		Ženklinimas			►M18 Konkrečios konc. ribos, m faktoriai ir ATE (*) ◄	Pastabos
				Pavojingumo klasės ir kategorijos kodas (-ai)	Pavojingumo frazės kodas (-ai)	Piktogramos, signalinio žodžio kodas (-ai)	Pavojingumo frazės kodas (-ai)	Papildomas (-i) pavojingumo frazės kodas (-ai)		
015-089-00-1	etoat-metilas (ISO); etilkarbamoilmetil-*O*,*O*-dimetilditiofosfatas	204-121-1	116-01-8	Acute Tox. 4 * Acute Tox. 4 *	H312 H302	GHS07 Wng	H312 H302			
015-090-00-7	fensulfotionas (ISO); *O*,*O*-dietil-O-4-metilsulfinilfenil-tiofosfatas	204-114-3	115-90-2	Acute Tox. 1 Acute Tox. 2 * Aquatic Acute 1 Aquatic Chronic 1	H310 H300 H400 H410	GHS06 GHS09 Dgr	H310 H300 H410			
015-091-00-2	fonofosas (ISO); *O*-etilfeniletilditiofosfonatas	213-408-0	944-22-9	Acute Tox. 1 Acute Tox. 2 * Aquatic Acute 1 Aquatic Chronic 1	H310 H300 H400 H410	GHS06 GHS09 Dgr	H310 H300 H410			
015-092-00-8	fosacetimas (ISO); *O*,*O*-bis(4-chlorfenil)-*N*-acetimidoilamidotiofosfatas	223-874-7	4104-14-7	Acute Tox. 1 Acute Tox. 2 * Aquatic Acute 1 Aquatic Chronic 1	H310 H300 H400 H410	GHS06 GHS09 Dgr	H310 H300 H410			
015-093-00-3	leptofosas (ISO); *O*-4-brom-2,5-dichlorfenil-*O*-metilfeniltiofosfatas	244-472-8	21609-90-5	Acute Tox. 3 * STOT SE 1 Acute Tox. 4 * Aquatic Acute 1 Aquatic Chronic 1	H301 H370 ** H312 H400 H410	GHS06 GHS08 GHS09 Dgr	H301 H370 ** H312 H410			
015-094-00-9	mefosfolanas (ISO); dietil-4-metil-1,3-ditiolan-2-ilidenamidofosfatas	213-447-3	950-10-7	Acute Tox. 1 Acute Tox. 2 * Aquatic Chronic 2	H310 H300 H411	GHS06 GHS09 Dgr	H310 H300 H411			
015-095-00-4	metamidofosas (ISO); *O*,*S*-dimetilamidotiofosfatas	233-606-0	10265-92-6	Acute Tox. 2 * Acute Tox. 2 * Acute Tox. 3 * Aquatic Acute 1	H330 H300 H311 H400	GHS06 GHS09 Dgr	H330 H300 H311 H400			

▼**M16**

Indekso Nr.	►**M18** Cheminis pavadinimas ◄	EB Nr.	CAS Nr.	Klasifikacija		Ženklinimas			►**M18** Konkrečios konc. ribos, m faktoriai ir ATE (*) ◄	Pastabos
				Pavojingumo klasės ir kategorijos kodas (-ai)	Pavojingumo frazės kodas (-ai)	Piktogramos, signalinio žodžio kodas (-ai)	Pavojingumo frazės kodas (-ai)	Papildomas (-i) pavojingumo frazės kodas (-ai)		
015-096-00-X	oksidisulfotonas (ISO); *O, O*-dietil-S-2-etilsulfiniletildi-tiofosfatas	219-679-1	2497-07-6	Acute Tox. 2 * Acute Tox. 3 * Aquatic Acute 1 Aquatic Chronic 1	H300 H311 H400 H410	GHS06 GHS09 Dgr	H300 H311 H410		M = 10	
015-097-00-5	fentoatas (ISO); etil-2-(dimetoksitiofosfinoiltio)-2-fenilacetatas	219-997-0	2597-03-7	Acute Tox. 4 * Acute Tox. 4 * Aquatic Acute 1 Aquatic Chronic 1	H312 H302 H400 H410	GHS07 GHS09 Wng	H312 H302 H410		M = 100	
015-098-00-0	trichloronatas (ISO); *O*-etil-*O*-2,4,5-trichlorfeniletiltio-fosfonatas	206-326-1	327-98-0	Acute Tox. 2 * Acute Tox. 3 * Aquatic Acute 1 Aquatic Chronic 1	H300 H311 H400 H410	GHS06 GHS09 Dgr	H300 H311 H410			
015-099-00-6	pirimifosetilas (ISO); *O, O*-dietil-*O*-2-dietilamino-6-metilpirimidin-4-iltiofosfatas	245-704-0	23505-41-1	Acute Tox. 3 * Acute Tox. 4 * Aquatic Acute 1 Aquatic Chronic 1	H301 H312 H400 H410	GHS06 GHS09 Dgr	H301 H312 H410			
015-100-00-X	foksimas (ISO); α-(dietoksitiofosfinoilimino)feni-lacetonitrilas	238-887-3	14816-18-3	Repr. 2 Acute Tox. 4 * Skin Sens. 1 Aquatic Acute 1 Aquatic Chronic 1	H361f*** H302 H317 H400 H410	GHS08 GHS07 GHS09 Wng	H361f*** H302 H317 H410		M=1000	

▼M16

Indekso Nr.	►M18 Cheminis pavadinimas ◄	EB Nr.	CAS Nr.	Klasifikacija		Ženklinimas			►M18 Konkrečios konc. ribos, m faktoriai ir ATE (*) ◄	Pastabos
				Pavojingumo klasės ir kategorijos kodas (-ai)	Pavojingumo frazės kodas (-ai)	Piktogramos, signalinio žodžio kodas (-ai)	Pavojingumo frazės kodas (-ai)	Papildomas (-i) pavojingumo frazės kodas (-ai)		
▼M18										
015-101-00-5	fosmetas (ISO); *S*-[(1,3-diokso-1,3-dihidro-2*H*-izoindol-2-il)metil]-*O*,*O*-dimetil-ditiofosfatas; *O*,*O*-dimetil-*S*-ftalimidometildi-tiofosfatas	211-987-4	732-11-6	Repr. 2 Acute Tox. 4 Acute Tox. 3 STOT SE 1 Aquatic Acute 1 Aquatic Chronic 1	H361f H332 H301 H370 (nervų sistema) H400 H410	GHS08 GHS06 GHS09 Dgr	H361f H332 H301 H370 (nervų sistema) H410		M = 100 M = 100	
▼M16										
015-102-00-0	tris(2-chloretil)fosfatas	204-118-5	115-96-8	Carc. 2 Repr. 1B Acute Tox. 4 * Aquatic Chronic 2	H351 H360F*** H302 H411	GHS08 GHS07 GHS09 Dgr	H351 H360F*** H302 H411			
015-103-00-6	fosforo tribromidas	232-178-2	7789-60-8	Skin Corr. 1B STOT SE 3	H314 H335	GHS05 GHS07 Dgr	H314 H335	EUH014		
015-104-00-1	difosforo pentasulfidas; fosforo pentasulfidas	215-242-4	1314-80-3	Flam. Sol. 1 Water-react. 1 Acute Tox. 4 * Acute Tox. 4 * Aquatic Acute 1	H228 H260 H332 H302 H400	GHS02 GHS07 GHS09 Dgr	H228 H260 H332 H302 H400	EUH029		T
015-105-00-7	trifenilfosfitas	202-908-4	101-02-0	Eye Irrit. 2 Skin Irrit. 2 Aquatic Acute 1 Aquatic Chronic 1	H319 H315 H400 H410	GHS07 GHS09 Wng	H319 H315 H410		Skin Irrit. 2; H315: C ≥ 5 % Eye Irrit. 2; H319: C ≥ 5 %	

▼M16

Indekso Nr.	►M18 Cheminis pavadinimas ◄	EB Nr.	CAS Nr.	Klasifikacija		Ženklinimas			►M18 Konkrečios konc. ribos, m faktoriai ir ATE (*) ◄	Pastabos
				Pavojingumo klasės ir kategorijos kodas (-ai)	Pavojingumo frazės kodas (-ai)	Piktogramos, signalinio žodžio kodas (-ai)	Pavojingumo frazės kodas (-ai)	Papildomas (-i) pavojingumo frazės kodas (-ai)		
015-106-00-2	heksametilfosfato triamidas; heksametilfosforamidas	211-653-8	680-31-9	Carc. 1B Muta. 1B	H350 H340	GHS08 Dgr	H350 H340		Carc. 1B; H350: C ≥ 0,01 %	
015-107-00-8	etoprofosas (ISO); etil-*S*,*S*-dipropilditiofosfatas	236-152-1	13194-48-4	Acute Tox. 2 * Acute Tox. 1 Acute Tox. 3 * Skin Sens. 1 Aquatic Acute 1 Aquatic Chronic 1	H330 H310 H301 H317 H400 H410	GHS06 GHS09 Dgr	H330 H310 H301 H317 H410			
015-108-00-3	bromofosas (ISO); *O*-4-brom-2,5-dichlorfenil-*O*,*O*-dimetiltiofosfatas	218-277-3	2104-96-3	Acute Tox. 4 * Aquatic Acute 1 Aquatic Chronic 1	H302 H400 H410	GHS07 GHS09 Wng	H302 H410		M = 100	
015-109-00-9	krotoksifosas (ISO); 1-feniletil-3-(dimetoksifosfinilokси)izokrotonatas	231-720-5	7700-17-6	Acute Tox. 3 * Acute Tox. 3 * Aquatic Acute 1 Aquatic Chronic 1	H311 H301 H400 H410	GHS06 GHS09 Dgr	H311 H301 H410		M = 10	
015-110-00-4	cianofenfosas (ISO); *O*-4-cianfenil-*O*-etilfeniltiofosfonatas	—	13067-93-1	Acute Tox. 3 * STOT SE 1 Acute Tox. 4 * Eye Irrit. 2 Aquatic Chronic 2	H301 H370 ** H312 H319 H411	GHS06 GHS08 GHS09 Dgr	H301 H370 ** H312 H319 H411			

▼**M16**

Indekso Nr.	►**M18** Cheminis pavadinimas ◄	EB Nr.	CAS Nr.	Klasifikacija		Ženklinimas			►**M18** Konkrečios konc. ribos, m faktoriai ir ATE (*) ◄	Pastabos
				Pavojingumo klasės ir kategorijos kodas (-ai)	Pavojingumo frazės kodas (-ai)	Piktogramos, signalinio žodžio kodas (-ai)	Pavojingumo frazės kodas (-ai)	Papildomas (-i) pavojingumo frazės kodas (-ai)		
015-111-00-X	fosfolanas (ISO); dietil-1,3-ditiolan-2-ilidenamidofosfatas	213-423-2	947-02-4	Acute Tox. 1 Acute Tox. 2 *	H310 H300	GHS06 Dgr	H310 H300			
015-112-00-5	tionazinas (ISO); *O*,*O*-dietil-*O*-pirazin-2-il-tiofosfatas;	206-049-6	297-97-2	Acute Tox. 1 Acute Tox. 2 *	H310 H300	GHS06 Dgr	H310 H300			
015-113-00-0	metiltolklofosas (ISO); *O*-(2,6-dichlor-*p*-tolil)-*O*,*O*-dimetiltiofosfatas	260-515-3	57018-04-9	Skin Sens. 1 Aquatic Acute 1 Aquatic Chronic 1	H317 H400 H410	GHS07 GHS09 Wng	H317 H410			
015-114-00-6	chlormefosas (ISO); *S*-chlormetil *O*,*O*-dietilditiofosfatas	246-538-1	24934-91-6	Acute Tox. 1 Acute Tox. 2 * Aquatic Acute 1 Aquatic Chronic 1	H310 H300 H400 H410	GHS06 GHS09 Dgr	H310 H300 H410		M = 10	
015-115-00-1	chlortiofosas (ISO); [izomerų reakcijos masė, kurioje didžiausią dalį sudaro *O*-2,5-dichlorfenil-4-metiltiofenil-*O, O*-dietiltiofosfatas]	244-663-6	21923-23-9	Acute Tox. 2 * Acute Tox. 3 * Aquatic Acute 1 Aquatic Chronic 1	H300 H311 H400 H410	GHS06 GHS09 Dgr	H300 H311 H410		M = 1000	
015-116-00-7	demefionas-O (ISO); *O, O*-dimetil-*O*-2-metiltioetiltiofosfatas	211-666-9	682-80-4	Acute Tox. 2 * Acute Tox. 3 *	H300 H311	GHS06 Dgr	H300 H311			

▼M16

Indekso Nr.	►M18 Cheminis pavadinimas ◄	EB Nr.	CAS Nr.	Klasifikacija		Ženklinimas			►M18 Konkrečios konc. ribos, m faktoriai ir ATE (*) ◄	Pastabos
				Pavojingumo klasės ir kategorijos kodas (-ai)	Pavojingumo frazės kodas (-ai)	Piktogramos, signalinio žodžio kodas (-ai)	Pavojingumo frazės kodas (-ai)	Papildomas (-i) pavojingumo frazės kodas (-ai)		
015-117-00-2	demefionas-*S* (ISO); *O, O*-dimetil-*S*-2-metiltioetiltiofosfatas	219-971-9	2587-90-8	Acute Tox. 2 * Acute Tox. 3 *	H300 H311	GHS06 Dgr	H300 H311			
015-118-00-8	demetonas	—	8065-48-3	Acute Tox. 1 Acute Tox. 2 * Aquatic Acute 1	H310 H300 H400	GHS06 GHS09 Dgr	H310 H300 H400			
015-119-00-3	dimetil-4-(metiltio)fenilfosfatas	—	3254-63-5	Acute Tox. 1 Acute Tox. 2 *	H310 H300	GHS06 Dgr	H310 H300			
015-120-00-9	ditalimfosas (ISO); *O, O*-dietilftalimidotiofosfonatas	225-875-8	5131-24-8	Skin Irrit. 2 Skin Sens. 1	H315 H317	GHS07 Wng	H315 H317			
015-121-00-4	edifenfosas (ISO); *O*-etil-*S, S*-difenilditiofosfatas	241-178-1	17109-49-8	Acute Tox. 3 * Acute Tox. 3 * Acute Tox. 4 * Skin Sens. 1 Aquatic Acute 1 Aquatic Chronic 1	H331 H301 H312 H317 H400 H410	GHS06 GHS09 Dgr	H331 H301 H312 H317 H410			
015-122-00-X	etrimfosas (ISO); *O*-6-etoksi-2-etilpirimidin-4-il-*O, O*-dimetiltiofosfatas	253-855-9	38260-54-7	Acute Tox. 4 * Aquatic Acute 1 Aquatic Chronic 1	H302 H400 H410	GHS07 GHS09 Wng	H302 H410		M = 10	
015-123-00-5	fenamifosas (ISO); etil-4-metiltio-*m*-tolilizopropilamidofosfatas	244-848-1	22224-92-6	Acute Tox. 2 Acute Tox. 2 Acute Tox. 2 Eye Irrit. 2 Aquatic Acute 1 Aquatic Chronic 1	H300 H310 H330 H319 H400 H410	GHS06 GHS09 Dgr	H300 H310 H330 H319 H410		M = 100 M = 100	

▼M16

Indekso Nr.	►M18 Cheminis pavadinimas ◄	EB Nr.	CAS Nr.	Klasifikacija		Ženklinimas			►M18 Konkrečios konc. ribos, m faktoriai ir ATE (*) ◄	Pastabos
				Pavojingumo klasės ir kategorijos kodas (-ai)	Pavojingumo frazės kodas (-ai)	Piktogramos, signalinio žodžio kodas (-ai)	Pavojingumo frazės kodas (-ai)	Papildomas (-i) pavojingumo frazės kodas (-ai)		
015-124-00-0	fostietanas (ISO); dietil-1,3-ditietan-2-ilidenamidofosfatas	244-437-7	21548-32-3	Acute Tox. 1 Acute Tox. 2 *	H310 H300	GHS06 Dgr	H310 H300			
015-125-00-6	glifozinas (ISO); *N*,*N*-bis(fosfonmetil)glicinas	219-468-4	2439-99-8	Eye Dam. 1	H318	GHS05 Dgr	H318			
015-126-00-1	heptenofosas (ISO); 7-chlorbiciklo(3.2.0)hepta-2,6-dien-6-ildimetilfosfatas	245-737-0	23560-59-0	Acute Tox. 3 * Aquatic Acute 1 Aquatic Chronic 1	H301 H400 H410	GHS06 GHS09 Dgr	H301 H410		M = 100	
015-127-00-7	iprobenfosas (ISO); *S*-benzildiizopropiltiofosfatas	247-449-0	26087-47-8	Acute Tox. 4 * Aquatic Chronic 2	H302 H411	GHS07 GHS09 Wng	H302 H411			
015-128-00-2	IPSP; *S*-etilsulfinilmetil-*O*,*O*-diizopropilditiofosfatas	—	5827-05-4	Acute Tox. 1 Acute Tox. 3 * Aquatic Acute 1 Aquatic Chronic 1	H310 H301 H400 H410	GHS06 GHS09 Dgr	H310 H301 H410		M = 100	
015-129-00-8	izofenfosas (ISO); *O*-etil-*O*-2-izopropoksikarbonilfenil-izopropilamidotiofosfatas	246-814-1	25311-71-1	Acute Tox. 3 * Acute Tox. 3 * Aquatic Acute 1 Aquatic Chronic 1	H311 H301 H400 H410	GHS06 GHS09 Dgr	H311 H301 H410		M = 100	
015-130-00-3	izotionatas (ISO); *S*-2-izopropiltioetil-*O*,*O*-dimetilditiofosfatas	—	36614-38-7	Acute Tox. 3 * Acute Tox. 3 *	H311 H301	GHS06 Dgr	H311 H301			

▼**M16**

Indekso Nr.	►**M18** Cheminis pavadinimas ◄	EB Nr.	CAS Nr.	Klasifikacija		Ženklinimas			►**M18** Konkrečios konc. ribos, m faktoriai ir ATE (*) ◄	Pastabos
				Pavojingumo klasės ir kategorijos kodas (-ai)	Pavojingumo frazės kodas (-ai)	Piktogramos, signalinio žodžio kodas (-ai)	Pavojingumo frazės kodas (-ai)	Papildomas (-i) pavojingumo frazės kodas (-ai)		
015-131-00-9	izoksationas (ISO); *O*,*O*-dietil-*O*-5-fenilizoksazol-3-iltiofosfatas	242-624-8	18854-01-8	Acute Tox. 3 * Acute Tox. 3 * Aquatic Acute 1 Aquatic Chronic 1	H311 H301 H400 H410	GHS06 GHS09 Dgr	H311 H301 H410			
015-132-00-4	*S*-(chlorfeniltiometil)-*O*,*O*-dimetilditiofosfatas; metilkarbofenotionas	—	953-17-3	Acute Tox. 3 * Acute Tox. 3 * Aquatic Acute 1 Aquatic Chronic 1	H311 H301 H400 H410	GHS06 GHS09 Dgr	H311 H301 H410		M = 1000	
015-133-00-X	piperofosas (ISO); *S*-2-metilpiperidinkarbonilmetil-*O, O*-dipropilditiofosfatas	—	24151-93-7	Acute Tox. 4 * Aquatic Acute 1 Aquatic Chronic 1	H302 H400 H410	GHS07 GHS09 Wng	H302 H410		M = 10	
015-134-00-5	pirimifos-metilas (ISO); *O*-(2-dietilamino-6-metilpirimidin-4-il) *O, O*-dimetiltiofosfatas	249-528-5	29232-93-7	Acute Tox. 4 * Aquatic Acute 1 Aquatic Chronic 1	H302 H400 H410	GHS07 GHS09 Wng	H302 H410			
015-135-00-0	profenofosas (ISO); *O*-(4-brom-2-chlorfenil)-*O*-etil-*S*-propiltiofosfatas;	255-255-2	41198-08-7	Acute Tox. 4 * Acute Tox. 4 * Acute Tox. 4 * Aquatic Acute 1 Aquatic Chronic 1	H332 H312 H302 H400 H410	GHS07 GHS09 Wng	H332 H312 H302 H410		M = 1000	
015-136-00-6	trans-izopropil-3-[[(etilamino)metoksifosfinotioil]oksi]krotonatas; izopropil-3-[[(etilamino)metoksifosfinotioil]oksi]izokrotonatas; propetamfosas (ISO)	250-517-2	31218-83-4	Acute Tox. 3 * Aquatic Acute 1 Aquatic Chronic 1	H301 H400 H410	GHS06 GHS09 Dgr	H301 H410		M = 100	

▼**M16**

Indekso Nr.	►**M18** Cheminis pavadinimas ◄	EB Nr.	CAS Nr.	Klasifikacija		Ženklinimas			►**M18** Konkrečios konc. ribos, m faktoriai ir ATE (*) ◄	Pastabos
				Pavojingumo klasės ir kategorijos kodas (-ai)	Pavojingumo frazės kodas (-ai)	Piktogramos, signalinio žodžio kodas (-ai)	Pavojingumo frazės kodas (-ai)	Papildomas (-i) pavojingumo frazės kodas (-ai)		
015-137-00-1	pirazofosas (ISO); *O, O*-dietil-*O*-(6-etoksikarbonil-5-metilpirazol[2,3-a]pirimidin-2-il)tiofosfatas	236-656-1	13457-18-6	Acute Tox. 4 * Acute Tox. 4 * Aquatic Acute 1 Aquatic Chronic 1	H332 H302 H400 H410	GHS07 GHS09 Wng	H332 H302 H410			
015-138-00-7	chinalfosas (ISO); *O, O*-dietil-*O*-chinoksalin-2-iltiofosfatas	237-031-6	13593-03-8	Acute Tox. 3 * Acute Tox. 4 * Aquatic Acute 1 Aquatic Chronic 1	H301 H312 H400 H410	GHS06 GHS09 Dgr	H301 H312 H410		M = 1000	
015-139-00-2	terbufosas (ISO); S-tret-butiltiometil-*O, O*-dietildi-tiofosfatas;	235-963-8	13071-79-9	Acute Tox. 1 Acute Tox. 2 * Aquatic Acute 1 Aquatic Chronic 1	H310 H300 H400 H410	GHS06 GHS09 Dgr	H310 H300 H410		M = 1000	
015-140-00-8	triazofosas (ISO); *O, O*-dietil-*O*-1-fenil-1*H*-1,2,4-triazol-3-iltiofosfatas	245-986-5	24017-47-8	Acute Tox. 3 * Acute Tox. 3 * Acute Tox. 4 * Aquatic Acute 1 Aquatic Chronic 1	H331 H301 H312 H400 H410	GHS06 GHS09 Dgr	H331 H301 H312 H410		M=100	
015-141-00-3	etilendiamonio *O, O*-bis(oktil)di-tiofosfatas, izomerų mišinys	400-520-1	—	Skin Corr. 1B Acute Tox. 4 * Aquatic Acute 1 Aquatic Chronic 1	H314 H302 H400 H410	GHS05 GHS07 GHS09 Dgr	H314 H302 H410			

▼**M16**

Indekso Nr.	►**M18** Cheminis pavadinimas ◄	EB Nr.	CAS Nr.	Klasifikacija		Ženklinimas			►**M18** Konkrečios konc. ribos, m faktoriai ir ATE (*) ◄	Pastabos
				Pavojingumo klasės ir kategorijos kodas (-ai)	Pavojingumo frazės kodas (-ai)	Piktogramos, signalinio žodžio kodas (-ai)	Pavojingumo frazės kodas (-ai)	Papildomas (-i) pavojingumo frazės kodas (-ai)		
015-142-00-9	butil(dialkiloksi(dibutoksifosforiloksi))titan(trialkiloksi)titano fosfatas	401-100-0	—	Flam. Liq. 2 Eye Irrit. 2 Aquatic Chronic 2	H225 H319 H411	GHS02 GHS07 GHS09 Dgr	H225 H319 H411			T
015-143-00-4	2-chloretilchlorpropil-2-chloretilfosfonato izomerų reakcijos masės ir 2-chloretilchlorpropil-2-chlorpropilfosfonato izomerų reakcijos masės reakcijos masė	401-740-0	—	Acute Tox. 4 *	H302	GHS07 Wng	H302			
015-144-00-X	pentilmetilfosfinato ir 2-metilbutilmetilfosfinato reakcijos masė	402-090-0	87025-52-3	Skin Corr. 1B	H314	GHS05 Dgr	H314			
015-145-00-5	vario (I) *O, O*-diizopropilditiofosfato, vario (I) *O*-izopropil-*O*-(4-metilpent-2-il)ditiofosfato ir vario (I) *O, O*-bis(4-metilpent-2-il) ditiofosfato reakcijos masė	401-520-4	—	Aquatic Acute 1 Aquatic Chronic 1	H400 H410	GHS09 Wng	H410			
015-146-00-0	*S*-(triciklo(5.2.1.0 ^{2,6})deka-3-en-8(arba 9)-il O-(izopropil arba izobutil- arba 2-etilheksil)-*O*-(izopropil arba izobutil- arba 2-etilheksil)ditiofosfatas	401-850-9	—	Aquatic Acute 1 Aquatic Chronic 1	H400 H410	GHS09 Wng	H410			
015-147-00-6	C_{12-14}-*tret*-alkilamonio difeniltiofosfato ir dinonilsulfido (arba disulfido) reakcijos masė	400-930-0	—	Skin Irrit. 2 Eye Dam. 1 Skin Sens. 1 Aquatic Chronic 2	H315 H318 H317 H411	GHS05 GHS07 GHS09 Dgr	H315 H318 H317 H411			

▼**M16**

Indekso Nr.	►**M18** Cheminis pavadinimas ◄	EB Nr.	CAS Nr.	Klasifikacija		Ženklinimas			►**M18** Konkrečios konc. ribos, m faktoriai ir ATE (*) ◄	Pastabos
				Pavojingumo klasės ir kategorijos kodas (-ai)	Pavojingumo frazės kodas (-ai)	Piktogramos, signalinio žodžio kodas (-ai)	Pavojingumo frazės kodas (-ai)	Papildomas (-i) pavojingumo frazės kodas (-ai)		
015-148-00-1	2-(difosfonometil)gintaro rūgštis	403-070-4	51395-42-7	Skin Corr. 1B Skin Sens. 1	H314 H317	GHS05 GHS07 Dgr	H314 H317			
015-149-00-7	reakcijos masė: heksildioktilfosfinoksido; diheksiloctilfosfinoksido; trioktilfosfinoksido	403-470-9	—	Skin Corr. 1B Aquatic Acute 1 Aquatic Chronic 1	H314 H400 H410	GHS05 GHS09 Dgr	H314 H410			
015-150-00-2	(2-(1,3-dioksolan-2-il)etil)trifenilfosfonio bromidas	404-940-6	86608-70-0	Acute Tox. 4 * Eye Dam. 1 STOT RE 2 * Aquatic Chronic 3	H302 H318 H373 ** H412	GHS08 GHS05 GHS07 Dgr	H302 H318 H373 ** H412			
015-151-00-8	tris(izopropil/*tret*-butilfenil)fosfatas	405-010-2	—	Aquatic Chronic 2	H411	GHS09	H411			
015-152-00-3	dioksabenzofosas (ISO); 2-metoksi-4*H*-1,3,2-benzodioksafosforin-2-sulfidas	223-292-3	3811-49-2	Acute Tox. 3 * Acute Tox. 3 * STOT SE 1 Aquatic Chronic 2	H311 H301 H370 ** H411	GHS06 GHS08 GHS09 Dgr	H311 H301 H370 ** H411			
015-153-00-9	isazofosas (ISO); *O*-(5-chlor-1-izopropil-1,2,4-triazol-3-il)-*O, O*-dietiltiofosfatas	255-863-8	42509-80-8	Acute Tox. 2 * Acute Tox. 3 * Acute Tox. 3 * STOT RE 2 * Skin Sens. 1 Aquatic Acute 1 Aquatic Chronic 1	H330 H311 H301 H373 ** H317 H400 H410	GHS06 GHS08 GHS09 Dgr	H330 H311 H301 H373 ** H317 H410			

▼**M16**

Indekso Nr.	►**M18** Cheminis pavadinimas ◄	EB Nr.	CAS Nr.	Klasifikacija		Ženklinimas			►**M18** Konkrečios konc. ribos, m faktoriai ir ATE (*) ◄	Pastabos
				Pavojingumo klasės ir kategorijos kodas (-ai)	Pavojingumo frazės kodas (-ai)	Piktogramos, signalinio žodžio kodas (-ai)	Pavojingumo frazės kodas (-ai)	Papildomas (-i) pavojingumo frazės kodas (-ai)		
015-154-00-4	etefonas; 2-chloretilfosfono rūgštis	240-718-3	16672-87-0	Acute Tox. 3 Acute Tox. 4 Acute Tox. 4 Skin Corr. 1C Aquatic Chronic 2	H311 H332 H302 H314 H411	GHS06 GHS05 GHS09 Dgr	H311 H332 H302 H314 H411	EUH071		
015-155-00-X	amonio gliufozinatas (ISO); amonio 2-amino-4-(hidroksimetilfosfinil)butanoatas	278-636-5	77182-82-2	Repr. 1B Acute Tox. 4 * Acute Tox. 4 * Acute Tox. 4 * STOT RE 2 *	H360Fd H332 H312 H302 H373**	GHS08 GHS07 Dgr	H360Fd H332 H312 H302 H373**			
015-156-00-5	metil-3-[(dimetoksifosfinotioil)oksi]metakrilatas; [1] metakrifosas (ISO); metil-(*E*)-3-[(dimetoksifosfinotioil)oksi]metakrilatas [2]	250-366-9 [1]-[2]	30864-28-9 [1] 62610-77-9 [2]	Acute Tox. 4 * Skin Sens. 1 Aquatic Acute 1 Aquatic Chronic 1	H302 H317 H400 H410	GHS07 GHS09 Wng	H302 H317 H410			
015-157-00-0	fosfono rūgštis; [1] fosfito rūgštys [2]	237-066-7 [1] 233-663-1 [2]	13598-36-2 [1] 10294-56-1 [2]	Acute Tox. 4 * Skin Corr. 1A	H302 H314	GHS05 GHS07 Dgr	H302 H314			
015-158-00-6	(η-ciklopentadienil)(etakumenil) geležies(1+)heksafluorfosfatas(1-)	402-340-9	32760-80-8	Aquatic Chronic 3	H412	—	H412			
015-159-00-1	hidroksifosfonacto rūgštis	405-710-8	23783-26-8	Acute Tox. 4 * STOT RE 2 * Skin Corr. 1B Skin Sens. 1	H302 H373 ** H314 H317	GHS08 GHS05 GHS07 Dgr	H302 H373 ** H314 H317			

▼**M16**

Indekso Nr.	►**M18** Cheminis pavadinimas ◄	EB Nr.	CAS Nr.	Klasifikacija		Ženklinimas			►**M18** Konkrečios konc. ribos, m faktoriai ir ATE (*) ◄	Pastabos
				Pavojingumo klasės ir kategorijos kodas (-ai)	Pavojingumo frazės kodas (-ai)	Piktogramos, signalinio žodžio kodas (-ai)	Pavojingumo frazės kodas (-ai)	Papildomas (-i) pavojingumo frazės kodas (-ai)		
015-160-00-7	vanadilo pirofosfatas	406-260-5	58834-75-6	Eye Irrit. 2 Skin Sens. 1 Aquatic Chronic 3	H319 H317 H412	GHS07 Wng	H319 H317 H412			
015-161-00-2	divanadilo pirofosfatas	407-130-0	65232-89-5	Acute Tox. 4 * Eye Dam. 1 Skin Sens. 1 Aquatic Chronic 2	H302 H318 H317 H411	GHS05 GHS07 GHS09 Dgr	H302 H318 H317 H411			
015-162-00-8	vanadžio (IV) oksido rūgščiojo fosfato hemihidratas su priedais ličiu, cinku, molibdenu, geležimi ir chloru	407-350-7	—	Acute Tox. 4 * STOT RE 2 * Eye Dam. 1 Aquatic Chronic 2	H332 H373 ** H318 H411	GHS08 GHS05 GHS07 GHS09 Dgr	H332 H373 ** H318 H411			
015-163-00-3	bis(2,6-dimetoksibenzoil)-2,4,4-trimetilpentilfosfinoksidas	412-010-6	145052-34-2	Skin Sens. 1 Aquatic Acute 1 Aquatic Chronic 1	H317 H400 H410	GHS07 GHS09 Wng	H317 H410			
015-164-00-9	kalcio-P, P'-(1-hidroksietilen)bis(-vandeniliofosfonato)dihidratas	400-480-5	36669-85-9	Aquatic Chronic 3	H412	—	H412			
015-165-00-4	reakcijos masė: tiobis(4,1-fenilen)-*S, S,S′,S′*-tetrafenildisulfonio bisheksafluorfosfato; difenil(4-feniltiofenil)sulfonio heksafluorfosfato	404-986-7	—	Eye Dam. 1 Aquatic Acute 1 Aquatic Chronic 1	H318 H400 H410	GHS05 GHS09 Dgr	H318 H410			

▼**M16**

Indekso Nr.	►**M18** Cheminis pavadinimas ◄	EB Nr.	CAS Nr.	Klasifikacija		Ženklinimas			►**M18** Konkrečios konc. ribos, m faktoriai ir ATE (*) ◄	Pastabos
				Pavojingumo klasės ir kategorijos kodas (-ai)	Pavojingumo frazės kodas (-ai)	Piktogramos, signalinio žodžio kodas (-ai)	Pavojingumo frazės kodas (-ai)	Papildomas (-i) pavojingumo frazės kodas (-ai)		
015-166-00-X	3,9-bis(2,6-di-*tret*-butil-4-metilfenoksi)-2,4,8,10-tetraoksa-3,9-difosfaspiro[5,5]undekanas	410-290-4	80693-00-1	Aquatic Chronic 4	H413	—	H413			
015-167-00-5	3-(hidroksifenilfosfinil)propano rūgštis	411-200-6	14657-64-8	Eye Dam. 1	H318	GHS05 Dgr	H318			
015-168-00-0	fostiazatas (ISO); (*RS*)-S-*antr*-butil-O-etil-2-okso-1,3-tiazolidin-3-iltiofosfonatas	—	98886-44-3	Acute Tox. 3 * Acute Tox. 3 * Acute Tox. 4 * Skin Sens. 1 Aquatic Acute 1 Aquatic Chronic 1	H331 H301 H312 H317 H400 H410	GHS06 GHS09 Dgr	H331 H301 H312 H317 H410	EUH070		
015-169-00-6	tributiltetradecilfosfonio tetrafluorboratas	413-520-1	—	Acute Tox. 4 * STOT RE 2 * Skin Corr. 1B Skin Sens. 1 Aquatic Acute 1 Aquatic Chronic 1	H302 H373 ** H314 H317 H400 H410	GHS08 GHS05 GHS07 GHS09 Dgr	H302 H373 ** H314 H317 H410			
015-170-00-1	reakcijos masė: di-(1-oktan-*N, N,N*-trimetilamonio) oktilfosfato; 1-oktan-*N, N,N*-trimetilamonio dioktilfosfato; 1-oktan-*N, N,N*-trimetilamonio oktilfosfato	407-490-9	—	Acute Tox. 4 * Acute Tox. 4 * Skin Corr. 1B	H312 H302 H314	GHS05 GHS07 Dgr	H312 H302 H314			
015-171-00-7	*O, O,O*-tris(2(arba 4)-C_{9-10}-izoalkilfenil) tiofosfatas	406-940-1	—	Aquatic Chronic 2	H411	GHS09	H411			

▼**M16**

Indekso Nr.	►**M18** Cheminis pavadinimas ◄	EB Nr.	CAS Nr.	Klasifikacija		Ženklinimas			►**M18** Konkrečios konc. ribos, m faktoriai ir ATE (*) ◄	Pastabos
				Pavojingumo klasės ir kategorijos kodas (-ai)	Pavojingumo frazės kodas (-ai)	Piktogramos, signalinio žodžio kodas (-ai)	Pavojingumo frazės kodas (-ai)	Papildomas (-i) pavojingumo frazės kodas (-ai)		
015-172-00-2	reakcijos masė: bis(izotridecilamonio) mono(di-(4-metilpent-2-iloksi)tiofosfotionilizopropil)fosfatas; izotridecilamonio bis(di-(4-metilpent-2-iloksi)tiofosfotionilizopropil)fosfatas	406-240-6	—	Flam. Liq. 3 Skin Corr. 1B Aquatic Chronic 2	H226 H314 H411	GHS02 GHS05 GHS09 Dgr	H226 H314 H411			
015-173-00-8	metil-[2-(1,1-dimetiletil)-6-metoksipirimidin-4-il]etiltiofosfonatas	414-080-3	117291-73-3	Acute Tox. 4 * Aquatic Acute 1 Aquatic Chronic 1	H302 H400 H410	GHS07 GHS09 Wng	H302 H410			
015-174-00-3	1-chlor-*N*,*N*-dietil-1,1-difenil-1-(fenilmetil)fosforaminas	411-370-1	82857-68-9	Acute Tox. 3 * Eye Dam. 1 Aquatic Chronic 2	H301 H318 H411	GHS06 GHS05 GHS09 Dgr	H301 H318 H411			
015-175-00-9	*tret*-butil(trifenilfosforoaniliden)acetatas	412-880-7	35000-38-5	Acute Tox. 3 * STOT RE 2 * Eye Irrit. 2 Skin Sens. 1 Aquatic Chronic 2	H301 H373 ** H319 H317 H411	GHS06 GHS08 GHS09 Dgr	H301 H373 ** H319 H317 H411			
015-176-00-4	*P*, *P*,*P*′,*P*′-tetrakis-(o-metoksifenil)propan-1,3-difosfinas	413-430-2	116163-96-3	Aquatic Acute 1 Aquatic Chronic 1	H400 H410	GHS09 Wng	H410			
015-177-00-X	((4-fenilbutil)hidroksifosforil)acto rūgštis	412-170-7	83623-61-4	STOT RE 2 * Eye Dam. 1 Skin Sens. 1	H373 ** H318 H317	GHS08 GHS05 Dgr	H373 ** H318 H317			
015-178-00-5	(*R*)-α-feniletilamonio(-)-(1*R*,2*S*)-(1,2-epoksipropil)fosfanato monohidratas	418-570-8	25383-07-7	Repr. 2 Aquatic Chronic 2	H361f *** H411	GHS08 GHS09 Wng	H361f *** H411			

▼**M16**

Indekso Nr.	►**M18** Cheminis pavadinimas ◄	EB Nr.	CAS Nr.	Klasifikacija		Ženklinimas			►**M18** Konkrečios konc. ribos, m faktoriai ir ATE (*) ◄	Pastabos
				Pavojingumo klasės ir kategorijos kodas (-ai)	Pavojingumo frazės kodas (-ai)	Piktogramos, signalinio žodžio kodas (-ai)	Pavojingumo frazės kodas (-ai)	Papildomas (-i) pavojingumo frazės kodas (-ai)		
015-179-00-0	UVCB kondensacijos produktas: tetrakis-hidroksimetilfosfonio chlorido, karbamido ir distiliuoto hidrinto C_{16-18} lajaus alkilamino	422-720-8	166242-53-1	Carc. 2 Acute Tox. 4 * STOT RE 2 * Skin Corr. 1B Skin Sens. 1 Aquatic Acute 1 Aquatic Chronic 1	H351 H302 H373 ** H314 H317 H400 H410	GHS08 GHS05 GHS07 GHS09 Dgr	H351 H302 H373 ** H314 H317 H410			
015-180-00-6	[*R*-(*R**,*S**)]-[[2-metil-1-(1-oksopropoksi)propoksi]-(4-fenilbutil)-fosfinil]acto rūgšties, (-)-cinchonidino (1:1) druska	415-820-8	137590-32-0	Eye Dam. 1 Skin Sens. 1 Aquatic Chronic 3	H318 H317 H412	GHS05 GHS07 Dgr	H318 H317 H412			
015-181-00-1	fosfinas	232-260-8	7803-51-2	Flam. Gas 1 Press. Gas Acute Tox. 2 * Skin Corr. 1B Aquatic Acute 1	H220 H330 H314 H400	GHS02 GHS04 GHS06 GHS05 GHS09 Dgr	H220 H330 H314 H400			U
015-182-00-7	tetrapropan-2-il-(dichlormetan-diil)bis(fosfonatas)	430-630-5	10596-22-2	Acute Tox. 4 * Eye Irrit. 2 Skin Sens. 1	H302 H319 H317	GHS07 Wng	H302 H319 H317			
015-183-00-2	(1-hidroksidodeciliden)difosfono rūgštis	425-230-2	16610-63-2	Skin Corr. 1B Aquatic Acute 1 Aquatic Chronic 1	H314 H400 H410	GHS05 GHS09 Dgr	H314 H410			

▼M16

Indekso Nr.	►M18 Cheminis pavadinimas ◄	EB Nr.	CAS Nr.	Klasifikacija		Ženklinimas			►M18 Konkrečios konc. ribos, m faktoriai ir ATE (*) ◄	Pastabos
				Pavojingumo klasės ir kategorijos kodas (-ai)	Pavojingumo frazės kodas (-ai)	Piktogramos, signalinio žodžio kodas (-ai)	Pavojingumo frazės kodas (-ai)	Papildomas (-i) pavojingumo frazės kodas (-ai)		
015-184-00-8	glifozato druskos, išskyrus nurodytąsias kitose šio priedo vietose	—	—	Aquatic Chronic 2	H411	GHS09	H411			A
015-186-00-9	metilchlorpirifosas (ISO); *O, O*-dimetil-*O*-3,5,6-trichlor-2-piridiltiofosfatas	227-011-5	5598-13-0	Skin Sens. 1 Aquatic Acute 1 Aquatic Chronic 1	H317 H400 H410	GHS07 GHS09 Wng	H317 H410		M = 10000	
015-187-00-4	reakcijos masė: tetranatrio (((2-hidroksietil)imino)bis(metilen))-bifosfonato, *N*-oksido; trinatrio ((tetrahidro-2-hidroksi-4*H*-1,4,2-oksazafosforin-4-il)-metil)fosfonato, *N*-oksido, *P*-oksido	417-540-1	—	Eye Dam. 1 Aquatic Chronic 2	H318 H411	GHS05 GHS09 Dgr	H318 H411			
▼M8 ———										
▼M16 015-189-00-5	fenil bis(2,4,6-trimetilbenzoil)-fosfino oksidas	423-340-5	162881-26-7	Skin Sens. 1 Aquatic Chronic 4	H317 H413	GHS07 Wng	H317 H413			
015-190-00-0	bis(2,4-dikumilfenil)neopentildifosfitas; 3,9-bis[2,4-bis(1-metil-1-feniletil)fenoksi]-2,4,8,10-tetraoksa-3,9-difosfaspiro[5.5]undekanas	421-920-2	154862-43-8	Aquatic Chronic 4	H413	—	H413			
015-191-00-6	dodecildifenilfosfatas	431-760-5	27460-02-2	Skin Irrit. 2 Aquatic Chronic 3	H315 H412	GHS07 Wng	H315 H412			

▼**M16**

Indekso Nr.	►**M18** Cheminis pavadinimas ◄	EB Nr.	CAS Nr.	Klasifikacija		Ženklinimas			►**M18** Konkrečios konc. ribos, m faktoriai ir ATE (*) ◄	Pastabos
				Pavojingumo klasės ir kategorijos kodas (-ai)	Pavojingumo frazės kodas (-ai)	Piktogramos, signalinio žodžio kodas (-ai)	Pavojingumo frazės kodas (-ai)	Papildomas (-i) pavojingumo frazės kodas (-ai)		
015-192-00-1	tetrakis(2,6-dimetilfenil)-*m*-fenilenbifosfatas	432-770-2	139189-30-3	Skin Sens. 1	H317	GHS07 Wng	H317			
015-193-00-7	trifenil(fenilmetil)fosfonio 1,1,2,2,3,3,4,4,4-nonafluor-*N*-metil-1-butansulfonamidas (1:1)	442-960-7	332350-93-3	Acute Tox. 3 * Eye Dam. 1 Aquatic Acute 1 Aquatic Chronic 1	H301 H318 H400 H410	GHS05 GHS06 GHS09 Dgr	H301 H318 H410			
015-194-00-2	tetrabutilfosfonio nonafluorbutan-1-sulfonatas	444-440-5	220689-12-3	Acute Tox. 4 * Aquatic Chronic 3	H302 H412	GHS07 Wng	H302 H412			
015-195-00-8	reakcijos masė: kalio *o*-toluenfosfonato; kalio *m*-toluenfosfonato; kalio *p*-toluenfosfonato	433-860-4	—	Eye Irrit. 2 Skin Sens. 1 Aquatic Chronic 3	H319 H317 H412	GHS07 Wng	H319 H317 H412			
015-196-00-3	reakcijos masė: dimetil-(2-(hidroksimetilkarbamoil)etil)fosfonato; dietil-(2-(hidroksimetilkarbamoil)etil)fosfonato; metiletil-(2-(hidroksimetilkarbamoil)etil)fosfonato	435-960-3	—	Carc. 1B Muta. 1B Skin Sens. 1	H350 H340 H317	GHS08 GHS07 Dgr	H350 H340 H317			
015-197-00-9	bis-(2,4,4-trimetilpentil)ditiofosfono rūgštis	420-160-9	107667-02-7	Flam. Liq. 3 Acute Tox. 3 * Acute Tox. 4 * Skin Corr. 1B Aquatic Chronic 2	H226 H331 H302 H314 H411	GHS02 GHS06 GHS05 GHS09 Dgr	H226 H331 H302 H314 H411			
015-198-00-4	(4-fenilbutil)fosfinato rūgštis	420-450-5	86552-32-1	Carc. 2 Eye Dam. 1	H351 H318	GHS05 GHS08 Dgr	H351 H318			

▼M16

Indekso Nr.	►M18 Cheminis pavadinimas ◄	EB Nr.	CAS Nr.	Klasifikacija		Ženklinimas			►M18 Konkrečios konc. ribos, m faktoriai ir ATE (*) ◄	Pastabos
				Pavojingumo klasės ir kategorijos kodas (-ai)	Pavojingumo frazės kodas (-ai)	Piktogramos, signalinio žodžio kodas (-ai)	Pavojingumo frazės kodas (-ai)	Papildomas (-i) pavojingumo frazės kodas (-ai)		
015-199-00-X	tris[2-chlor-1-chlormetil)etil]fosfatas	237-159-2	13674-87-8	Carc. 2	H351	GSH08 Wng	H351			
015-200-00-3	indžio fosfidas	244-959-5	22398-80-7	Carc. 1B Repr. 2 STOT RE 1	H350 H361f H372 (plaučiai)	GHS08 Dgr	H350 H361f H372 (plaučiai)		STOT RE 1; H372: C ≥0,1 % Carc 1B; H350: C ≥0,01 % STOT RE 2; H373: 0,01 % ≤ C < 0,1 %	
015-201-00-9	triksililfosfatas	246-677-8	25155-23-1	Repr. 1B	H360F	GHS08 Dgr	H360F			
015-202-00-4	tris(nonilfenil)fosfitas	247-759-6	26523-78-4	Skin Sens. 1 Aquatic Acute 1 Aquatic Chronic 1	H317 H400 H410	GHS07 GHS09 Wng	H317 H410			
015-203-00-X	difenil(2,4,6-trimetilbenzoil)fosfino oksidas	278-355-8	75980-60-8	Repr. 2	H361f (sukelia sėklidžių atrofiją)	GHS08 Wng	H361f (sukelia sėklidžių atrofiją)			
016-001-00-4	vandenilio sulfidas	231-977-3	7783-06-4	Flam. Gas 1 Press. Gas Acute Tox. 2 * Aquatic Acute 1	H220 H330 H400	GHS02 GHS04 GHS06 GHS09 Dgr	H220 H330 H400			U
016-002-00-X	bario sulfidas	244-214-4	21109-95-5	Acute Tox. 4 * Acute Tox. 4 * Aquatic Acute 1	H332 H302 H400	GHS07 GHS09 Wng	H332 H302 H400	EUH031		

▼M16

Indekso Nr.	►M18 Cheminis pavadinimas ◄	EB Nr.	CAS Nr.	Klasifikacija		Ženklinimas			►M18 Konkrečios konc. ribos, m faktoriai ir ATE (*) ◄	Pastabos
				Pavojingumo klasės ir kategorijos kodas (-ai)	Pavojingumo frazės kodas (-ai)	Piktogramos, signalinio žodžio kodas (-ai)	Pavojingumo frazės kodas (-ai)	Papildomas (-i) pavojingumo frazės kodas (-ai)		
016-003-00-5	bario polisulfidai	256-814-3	50864-67-0	Eye Irrit. 2 STOT SE 3 Skin Irrit. 2 Aquatic Acute 1	H319 H335 H315 H400	GHS07 GHS09 Wng	H319 H335 H315 H400	EUH031		
016-004-00-0	kalcio sulfidas	243-873-5	20548-54-3	Eye Irrit. 2 STOT SE 3 Skin Irrit. 2 Aquatic Acute 1	H319 H335 H315 H400	GHS07 GHS09 Wng	H319 H335 H315 H400	EUH031		
016-005-00-6	kalcio polisulfidai	215-709-2	1344-81-6	Eye Irrit. 2 STOT SE 3 Skin Irrit. 2 Aquatic Acute 1	H319 H335 H315 H400	GHS07 GHS09 Wng	H319 H335 H315 H400	EUH031		
016-006-00-1	dikalio sulfidas; kalio sulfidas	215-197-0	1312-73-8	Skin Corr. 1B Aquatic Acute 1	H314 H400	GHS05 GHS09 Dgr	H314 H400	EUH031		
016-007-00-7	kalio polisulfidai	253-390-1	37199-66-9	Skin Corr. 1B Aquatic Acute 1	H314 H400	GHS05 GHS09 Dgr	H314 H400	EUH031		
016-008-00-2	amonio polisulfidai	232-989-1	9080-17-5	Skin Corr. 1B Aquatic Acute 1	H314 H400	GHS05 GHS09 Dgr	H314 H400	EUH031	EUH031: C ≥1 %	

▼M16

Indekso Nr.	►M18 Cheminis pavadinimas ◄	EB Nr.	CAS Nr.	Klasifikacija		Ženklinimas			►M18 Konkrečios konc. ribos, m faktoriai ir ATE (*) ◄	Pastabos
				Pavojingumo klasės ir kategorijos kodas (-ai)	Pavojingumo frazės kodas (-ai)	Piktogramos, signalinio žodžio kodas (-ai)	Pavojingumo frazės kodas (-ai)	Papildomas (-i) pavojingumo frazės kodas (-ai)		
016-009-00-8	dinatrio sulfidas; natrio sulfidas	215-211-5	1313-82-2	Acute Tox. 3 * Acute Tox. 4 * Skin Corr. 1B Aquatic Acute 1	H311 H302 H314 H400	GHS06 GHS05 GHS09 Dgr	H311 H302 H314 H400			
016-010-00-3	natrio polisulfidai	215-686-9	1344.08.07	Acute Tox. 3 * Skin Corr. 1B Aquatic Acute 1	H301 H314 H400	GHS06 GHS05 GHS09 Dgr	H301 H314 H400	EUH031		
016-011-00-9	sieros dioksidas	231-195-2	7446.09.05	Press. Gas Acute Tox. 3 * Skin Corr. 1B	H331 H314	GHS04 GHS06 GHS05 Dgr	H331 H314		*	U5
016-012-00-4	disieros dichloridas; sieros monochloridas	233-036-2	10025-67-9	Acute Tox. 3 * Acute Tox. 4 * Skin Corr. 1A Aquatic Acute 1	H301 H332 H314 H400	GHS06 GHS05 GHS09 Dgr	H301 H332 H314 H400	EUH014 EUH029	STOT SE 3; H335: C ≥ 1 %	
016-013-00-X	sieros dichloridas	234-129-0	10545-99-0	Skin Corr. 1B STOT SE 3 Aquatic Acute 1	H314 H335 H400	GHS05 GHS07 GHS09 Dgr	H314 H335 H400	EUH014	STOT SE 3; H335: C ≥ 5 %	

▼M16

Indekso Nr.	►M18 Cheminis pavadinimas ◄	EB Nr.	CAS Nr.	Klasifikacija		Ženklinimas			►M18 Konkrečios konc. ribos, m faktoriai ir ATE (*) ◄	Pastabos
				Pavojingumo klasės ir kategorijos kodas (-ai)	Pavojingumo frazės kodas (-ai)	Piktogramos, signalinio žodžio kodas (-ai)	Pavojingumo frazės kodas (-ai)	Papildomas (-i) pavojingumo frazės kodas (-ai)		
016-014-00-5	sieros tetrachloridas	—	13451-08-6	Skin Corr. 1B Aquatic Acute 1	H314 H400	GHS05 GHS09 Dgr	H314 H400	EUH014	STOT SE 3; H335: C ≥ 5 %	
016-015-00-0	tionildichloridas; tionilchloridas	231-748-8	7719.09.07	Acute Tox. 4 * Acute Tox. 4 * Skin Corr. 1A	H332 H302 H314	GHS05 GHS07 Dgr	H332 H302 H314	EUH014 EUH029	STOT SE 3; H335: C ≥ 1 %	
016-016-00-6	sulfurilchloridas	232-245-6	7791-25-5	Skin Corr. 1B STOT SE 3	H314 H335	GHS05 GHS07 Dgr	H314 H335	EUH014		
016-017-00-1	chlorsulfonrūgštis	232-234-6	7790-94-5	Skin Corr. 1A STOT SE 3	H314 H335	GHS05 GHS07 Dgr	H314 H335	EUH014		
016-018-00-7	fluorsulfonrūgštis	232-149-4	7789-21-1	Acute Tox. 4 * Skin Corr. 1A	H332 H314	GHS05 GHS07 Dgr	H332 H314			
016-019-00-2	…% oleumas SO3	—	—	Skin Corr. 1A STOT SE 3	H314 H335	GHS05 GHS07 Dgr	H314 H335	EUH014		B
016-020-00-8	…% sieros rūgštis	231-639-5	7664-93-9	Skin Corr. 1A	H314	GHS05 Dgr	H314		Skin Corr. 1A; H314: C ≥ 15 % Skin Irrit. 2; H315: 5 % ≤ C < 15 % Eye Irrit. 2; H319: 5 % ≤ C < 15 %	B

▼**M16**

Indekso Nr.	►**M18** Cheminis pavadinimas ◄	EB Nr.	CAS Nr.	Klasifikacija		Ženklinimas			►**M18** Konkrečios konc. ribos, m faktoriai ir ATE (*) ◄	Pastabos
				Pavojingumo klasės ir kategorijos kodas (-ai)	Pavojingumo frazės kodas (-ai)	Piktogramos, signalinio žodžio kodas (-ai)	Pavojingumo frazės kodas (-ai)	Papildomas (-i) pavojingumo frazės kodas (-ai)		
016-021-00-3	metantiolis; metilmerkaptanas	200-822-1	74-93-1	Flam. Gas. 1 Press. Gas Acute Tox. 3 * Aquatic Acute 1 Aquatic Chronic 1	H220 H331 H400 H410	GHS02 GHS04 GHS06 GHS09 Dgr	H220 H331 H410			U
016-022-00-9	etantiolis; etilmerkaptanas	200-837-3	75-08-1	Flam. Liq. 2 Acute Tox. 4 * Aquatic Acute 1 Aquatic Chronic 1	H225 H332 H400 H410	GHS02 GHS07 GHS09 Dgr	H225 H332 H410			
016-023-00-4	dimetilsulfatas	201-058-1	77-78-1	Carc. 1B Muta. 2 Acute Tox. 2 * Acute Tox. 3 * Skin Corr. 1B Skin Sens. 1	H350 H341 H330 H301 H314 H317	GHS06 GHS08 GHS05 Dgr	H350 H341 H330 H301 H314 H317		Carc. 1B; H350: C ≥ 0,01 % Muta. 2 H341: C ≥ 0,01 % STOT SE 3; H335: C ≥ 5 %	
016-024-00-X	dimeksano (ISO); bis(metoksitiokarbonil)disulfidas	215-993-8	1468-37-7	Acute Tox. 4 * Aquatic Acute 1 Aquatic Chronic 1	H302 H400 H410	GHS07 GHS09 Wng	H302 H410			
016-025-00-5	disulas (ISO); vandenilio 2-(2,4-dichlorfenoksi)etilsulfatas; 2,4-DES	205-259-5	149-26-8	Acute Tox. 4 * Skin Irrit. 2 Eye Dam. 1	H302 H315 H318	GHS05 GHS07 Dgr	H302 H315 H318			
016-026-00-0	sulfamo rūgštis; sulfamo rūgštis; sulfamo rūgštis	226-218-8	5329-14-6	Eye Irrit. 2 Skin Irrit. 2 Aquatic Chronic 3	H319 H315 H412	GHS07 Wng	H319 H315 H412			

▼**M16**

Indekso Nr.	►**M18** Cheminis pavadinimas ◄	EB Nr.	CAS Nr.	Klasifikacija		Ženklinimas			►**M18** Konkrečios konc. ribos, m faktoriai ir ATE (*) ◄	Pastabos
				Pavojingumo klasės ir kategorijos kodas (-ai)	Pavojingumo frazės kodas (-ai)	Piktogramos, signalinio žodžio kodas (-ai)	Pavojingumo frazės kodas (-ai)	Papildomas (-i) pavojingumo frazės kodas (-ai)		
016-027-00-6	dietilsulfatas	200-589-6	64-67-5	Carc. 1B Muta. 1B Acute Tox. 4 * Acute Tox. 4 * Acute Tox. 4 * Skin Corr. 1B	H350 H340 H332 H312 H302 H314	GHS05 GHS08 GHS07 Dgr	H350 H340 H332 H312 H302 H314			
016-028-00-1	natrio ditionitas; natrio hidrosulfitas	231-890-0	7775-14-6	Self-heat. 1 Acute Tox. 4 *	H251 H302	GHS02 GHS07 Dgr	H251 H302	EUH031		
016-029-00-7	*p*-toluensulfonrūgštis (su daugiau nei 5 % H_2SO_4)	—	—	Skin Corr. 1B	H314	GHS05 Dgr	H314		Skin Corr. 1B; H314: C ≥ 25 % Skin Irrit. 2; H315: 10 % ≤ C < 25 % Eye Irrit. 2; H319: 10 % ≤ C < 25 %	
016-030-00-2	*p*-toluensulfonrūgštis (su ne daugiau kaip 5 % H_2SO_4)	203-180-0	104-15-4	Eye Irrit. 2 STOT SE 3 Skin Irrit. 2	H319 H335 H315	GHS07 Wng	H319 H335 H315		STOT SE 3; H335: C ≥ 20 %	
016-031-00-8	tetrahidrotiofeno 1,1-dioksidas; sulfolanas	204-783-1	126-33-0	Acute Tox. 4 *	H302	GHS07 Wng	H302			
016-032-00-3	1,3-propansultonas; 1,2-oksatiolano 2,2-dioksidas	214-317-9	1120-71-4	Carc. 1B Acute Tox. 4 * Acute Tox. 4 *	H350 H312 H302	GHS08 GHS07 Dgr	H350 H312 H302		Carc. 1B; H350: C ≥ 0,01 %	
016-033-00-9	dimetilsulfamoilchloridas	236-412-4	13360-57-1	Carc. 1B Acute Tox. 2 * Acute Tox. 4 * Acute Tox. 4 * Skin Corr. 1B	H350 H330 H312 H302 H314	GHS06 GHS05 GHS08 Dgr	H350 H330 H312 H302 H314			

▼M16

Indekso Nr.	►M18 Cheminis pavadinimas ◄	EB Nr.	CAS Nr.	Klasifikacija		Ženklinimas			►M18 Konkrečios konc. ribos, m faktoriai ir ATE (*) ◄	Pastabos
				Pavojingumo klasės ir kategorijos kodas (-ai)	Pavojingumo frazės kodas (-ai)	Piktogramos, signalinio žodžio kodas (-ai)	Pavojingumo frazės kodas (-ai)	Papildomas (-i) pavojingumo frazės kodas (-ai)		
016-034-00-4	tetranatrio 3,3'-(piperazin-1,4-diilbis((6-chlor-1,3,5-triazin-2,4-diil)imino(2-acetamido)-4,1-fenilenazo))bis(naftalen-1,5-disulfonatas)	400-010-9	81898-60-4	Skin Sens. 1	H317	GHS07 Wng	H317			
016-035-00-X	pentanatrio 5-anilin-3-(4-(4-(6-chlor-4-(3-sulfonatanilin)-1,3,5-triazin-2-ilamino)-2,5-dimetilfenilazo)-2,5-disulfonatofenilazo)-4-hidroksinaftalen-2,7-disulfonatas	400-120-7	—	Eye Irrit. 2	H319	GHS07 Wng	H319			
016-036-00-5	tetranatrio 5-(4,6-dichlor-5-cianpirimidin-2-ilamino)-4-hidroksi-2,3-azodinaftalen-1,2,5,7-disulfonatas	400-130-1	—	Resp. Sens. 1 Aquatic Chronic 2	H334 H411	GHS08 GHS09 Dgr	H334 H411			
016-037-00-0	dinatrio 1-amino-4-(4-benzensulfonamido-3-sulfonatanilin)antrachinon-2-sulfonatas	400-350-8	85153-93-1	Eye Dam. 1 Aquatic Chronic 3	H318 H412	GHS05 Dgr	H318 H412			
016-038-00-6	dinatrio 6-((4-chlor-6-(*N*-metil)-2-toluidin)-1,3,5-triazin-2-ilamino)-1-hidroksi-2-(4-metoksi-2-sulfonatofenilazo)naftalen-3-sulfonatas	400-380-1	86393-35-3	Skin Sens. 1	H317	GHS07 Wng	H317			
016-039-00-1	tetranatrio 2-(6-chlor-4-(4-(2,5-dimetil-4-(2,5-disulfonatofenilazo)fenilazo)-3-ureidanilin)-1,3,5-triazin-2-ilamino)benzen-1,4-disulfonatas	400-430-2	—	Skin Sens. 1	H317	GHS07 Wng	H317			

▼**M16**

Indekso Nr.	►**M18** Cheminis pavadinimas ◄	EB Nr.	CAS Nr.	Klasifikacija		Ženklinimas			►**M18** Konkrečios konc. ribos, m faktoriai ir ATE (*) ◄	Pastabos
				Pavojingumo klasės ir kategorijos kodas (-ai)	Pavojingumo frazės kodas (-ai)	Piktogramos, signalinio žodžio kodas (-ai)	Pavojingumo frazės kodas (-ai)	Papildomas (-i) pavojingumo frazės kodas (-ai)		
016-040-00-7	dinatrio 6-(2,4-dihidroksifenilazo)-3-(4-(4-(2,4-dihidroksifenilazo)anilino)-3-sulfonatofenilazo)-4-hidroksinaftalen-2-sulfonato; dinatrio 6-(2,4-diaminofenilazo)-3-(4-(4-(2,4-diaminofenilazo)anilino)-3-sulfonatofenilazo)-4-hidroksinaftalen-2-sulfonato ir trinatrio 6-(2,4-dihidroksifenilazo)-3-(4-(4-(7-(2,4-dihidroksifenilazo)-1-hidroksi-3-sulfonato-2-naftilazo)anilino-3-sulfonatofenilazo)-4-hidroksinaftalen-2-sulfonato reakcijos masė	400-570-4	—	Eye Irrit. 2	H319	GHS07 Wng	H319			
016-041-00-2	kalcio 2,5-dichlor-4-(4-((5-chlor-4-metil-2-sulfonatofenil)azo)-5-hidroksi-3-metilpirazol-1-il)benzensulfonatas	400-710-4	—	Acute Tox. 4 *	H332	GHS07 Wng	H332			
016-042-00-8	tetranatrio 5-benzamido-3-(5-(4-fluor-6-(1-sulfonato-2-naftilamino)-1,3,5-triazin-2-ilamino)-2-sulfonatofenilazo)-4-hidroksinaftalen-2,7-disulfonatas	400-790-0	85665-97-0	Eye Irrit. 2 Skin Irrit. 2 Skin Sens. 1	H319 H315 H317	GHS07 Wng	H319 H315 H317			
016-043-00-3	diličio 6-acetamido-4-hidroksi-3-(4-((2-sulfonatooksi)etilsulfonil)-fenilazo)naftalen-2-sulfonatas	401-010-1	—	Skin Sens. 1	H317	GHS07 Wng	H317			
016-044-00-9	dinatrio *S*,*S*-heksan-1,6-diildi(tiosulfato) dihidratas	401-320-7	—	Skin Sens. 1 Aquatic Chronic 3	H317 H412	GHS07 Wng	H317 H412			

▼**M16**

Indekso Nr.	►**M18** Cheminis pavadinimas ◄	EB Nr.	CAS Nr.	Klasifikacija		Ženklinimas			►**M18** Konkrečios konc. ribos, m faktoriai ir ATE (*) ◄	Pastabos
				Pavojingumo klasės ir kategorijos kodas (-ai)	Pavojingumo frazės kodas (-ai)	Piktogramos, signalinio žodžio kodas (-ai)	Pavojingumo frazės kodas (-ai)	Papildomas (-i) pavojingumo frazės kodas (-ai)		
016-045-00-4	rūgštusis ličio-natrio 4-amino-6-(5-(5-chlor-2,6-difluorpirimidin-4-ilamino)-2-sulfonatofenilazo)-5-hidroksi-3-(4-(2-(sulfonatooksi)etilsulfonil)fenilazo)naftalen-2,7-disulfonatas	401-560-2	108624-00-6	Skin Sens. 1	H317	GHS07 Wng	H317			
016-046-00-X	natrio vandenilio sulfatas	231-665-7	7681-38-1	Eye Dam. 1	H318	GHS05 Dgr	H318			
016-047-00-5	heksanatrio 7-(4-(4-(4-(2,5-disulfonatoanilino)-6-fluor-1,3,5-triazin-2-ilamino)-2-metilfenilazo)-7-sulfonatonaftilazo)naftalen-1,3,5-trisulfonatas	401-650-1	85665-96-9	Skin Sens. 1	H317	GHS07 Wng	H317			
016-048-00-0	natrio 3,5-dichlor-2-(5-cian-2,6-bis(3-hidroksipropilamino)-4-metilpiridin-3-ilazo)benzensulfonatas	401-870-8	—	Eye Dam. 1 Aquatic Chronic 3	H318 H412	GHS05 Dgr	H318 H412			
016-049-00-6	kalcio oktadecilksilensulfonatas	402-040-8	—	Skin Corr. 1B Aquatic Chronic 2	H314 H411	GHS05 GHS09 Dgr	H314 H411			
016-050-00-1	kalio-natrio 5-(4-chlor-6-(*N*-(4-(4-chlor-6-(5-hidroksi-2,7-disulfonato-6-(2-sulfonatofenilazo)-4-naftilamino)-1,3,5-triazin-2-ilamino)fenil-*N*-metil)amino)-1,3,5-triazin-2-ilamino)-4-hidroksi-3-(2-sulfonatofenilazo)naftalen-2,7-disulfonatas	402-150-6	—	Eye Irrit. 2 Skin Sens. 1	H319 H317	GHS07 Wng	H319 H317			

▼**M16**

Indekso Nr.	►**M18** Cheminis pavadinimas ◄	EB Nr.	CAS Nr.	Klasifikacija		Ženklinimas			►**M18** Konkrečios konc. ribos, m faktoriai ir ATE (*) ◄	Pastabos
				Pavojingumo klasės ir kategorijos kodas (-ai)	Pavojingumo frazės kodas (-ai)	Piktogramos, signalinio žodžio kodas (-ai)	Pavojingumo frazės kodas (-ai)	Papildomas (-i) pavojingumo frazės kodas (-ai)		
016-051-00-7	trinatrio 7-(4-(6-fluor-4-(2-(2-vinilsulfoniletoksi)etilamino)-1,3,5-triazin-2-ilamino)-2-ureidofenilazo)-naftalen-1,3,6-trisulfonatas	402-170-5	106359-91-5	Skin Sens. 1	H317	GHS07 Wng	H317			
016-052-00-2	benziltributilamonio 4-hidroksinaftalen-1-sulfonatas	402-240-5	102561-46-6	Acute Tox. 4 * Aquatic Chronic 2	H332 H411	GHS07 GHS09 Wng	H332 H411			
016-053-00-8	(C_{16} arba C_{18}-n-alkil)(C_{16} arba C_{18}-n-alkil)amonio 2-((C_{16} arba C_{18}-n-alkil)(C_{16} arba C_{18}-n-alkil)karbamoil)benzensulfonatas	402-460-1	—	Skin Irrit. 2 Skin Sens. 1 Aquatic Chronic 4	H315 H317 H413	GHS07 Wng	H315 H317 H413			
016-054-00-3	natrio 4-(2,4,4-trimetilpentilkarboniloksi)benzensulfonatas	400-030-8	—	Acute Tox. 3 * STOT RE 1 Acute Tox. 4 * Eye Irrit. 2 STOT SE 3 Skin Sens. 1	H331 H372 ** H302 H319 H335 H317	GHS06 GHS08 Dgr	H331 H372 ** H302 H319 H335 H317			
016-055-00-9	tetranatrio 4-amino-3,6-bis-(5-(6-chlor-4-(2-hidroksietilamino)-1,3,5-triazin-2-ilamino)-2-sulfonatofenilazo)-5-hidroksinaftalen-2,7-sulfonatas (kuriame yra > 35 % natrio chlorido ir natrio acetato)	400-510-7	—	Eye Dam. 1 Skin Sens. 1	H318 H317	GHS05 GHS07 Dgr	H318 H317			
016-056-00-4	kalio vandenilio sulfatas	231-594-1	7646-93-7	Skin Corr. 1B STOT SE 3	H314 H335	GHS05 GHS07 Dgr	H314 H335			
016-057-00-X	stiren-4-sulfonilchloridas	404-770-2	2633-67-2	Skin Irrit. 2 Eye Dam. 1 Skin Sens. 1	H315 H318 H317	GHS05 GHS07 Dgr	H315 H318 H317			

▼**M16**

Indekso Nr.	►**M18** Cheminis pavadinimas ◄	EB Nr.	CAS Nr.	Klasifikacija		Ženklinimas			►**M18** Konkrečios konc. ribos, m faktoriai ir ATE (*) ◄	Pastabos
				Pavojingumo klasės ir kategorijos kodas (-ai)	Pavojingumo frazės kodas (-ai)	Piktogramos, signalinio žodžio kodas (-ai)	Pavojingumo frazės kodas (-ai)	Papildomas (-i) pavojingumo frazės kodas (-ai)		
016-058-00-5	tionilchloridas, reakcijos su 1,3,4-tiadiazol-2,5-ditioliu, *tret*-nonantioliu ir C_{12-14}-*tret*-alkilaminu produktas	404-820-3	—	Skin Irrit. 2 Skin Sens. 1 Aquatic Chronic 3	H315 H317 H412	GHS07 Wng	H315 H317 H412			
016-059-00-0	*N, N,N′,N′*-tetrametilditio-bis(etilen)diamino rūgštusis dichloridas	405-300-9	17339-60-5	Acute Tox. 4 * Eye Irrit. 2 Skin Sens. 1 Aquatic Acute 1 Aquatic Chronic 1	H302 H319 H317 H400 H410	GHS07 GHS09 Wng	H302 H319 H317 H410			
016-060-00-6	diamonio peroksodisulfatas; amonio peroksosulfatas	231-786-5	7727-54-0	Ox. Sol. 3 Acute Tox. 4 * Eye Irrit. 2 STOT SE 3 Skin Irrit. 2 Resp. Sens. 1 Skin Sens. 1	H272 H302 H319 H335 H315 H334 H317	GHS03 GHS08 GHS07 Dgr	H272 H302 H319 H335 H315 H334 H317			
016-061-00-1	dikalio peroksodisulfatas; kalio peroksosulfatas	231-781-8	7727-21-1	Ox. Sol. 3 Acute Tox. 4 * Eye Irrit. 2 STOT SE 3 Skin Irrit. 2 Resp. Sens. 1 Skin Sens. 1	H272 H302 H319 H335 H315 H334 H317	GHS03 GHS08 GHS07 Dgr	H272 H302 H319 H335 H315 H334 H317			
016-062-00-7	bensultapas (ISO); 1,3-bis(fenilsulfoniltio)-2-(*N*,*N*-dimetilamino)propanas	—	17606-31-4	Acute Tox. 4 * Aquatic Acute 1 Aquatic Chronic 1	H302 H400 H410	GHS07 GHS09 Wng	H302 H410			
016-063-00-2	natrio metabisulfitas	231-673-0	7681-57-4	Acute Tox. 4 * Eye Dam. 1	H302 H318	GHS05 GHS07 Dgr	H302 H318	EUH031		

▼**M16**

Indekso Nr.	►**M18** Cheminis pavadinimas ◄	EB Nr.	CAS Nr.	Klasifikacija		Ženklinimas			►**M18** Konkrečios konc. ribos, m faktoriai ir ATE (*) ◄	Pastabos
				Pavojingumo klasės ir kategorijos kodas (-ai)	Pavojingumo frazės kodas (-ai)	Piktogramos, signalinio žodžio kodas (-ai)	Pavojingumo frazės kodas (-ai)	Papildomas (-i) pavojingumo frazės kodas (-ai)		
016-064-00-8	…% natrio vandenilio sulfitas; …% natrio bisulfitas	231-548-0	7631-90-5	Acute Tox. 4 *	H302	GHS07 Wng	H302	EUH031		B
016-065-00-3	natrio 1-amino-4-[2-metil-5-(4-metilfenilsulfonilamino)fenilamino]antrachinon-2-sulfonatas	400-100-8	84057-97-6	Aquatic Chronic 2	H411	GHS09	H411			
016-066-00-9	tetranatrio [5-((4-amino-6-chlor-1,3,5-triazin-2-il)amino)-2-((2-hidroksi-3,5-disulfonatofenilazo)-2-sulfonatobenzilidenehidrazino)-benzenkarboksilatas]varis(II)	404-070-7	116912-62-0	Aquatic Chronic 3	H412	—	H412			
016-067-00-4	(4-metilfenil)mezitileno sulfonatas	407-530-5	67811-06-7	Aquatic Chronic 4	H413	—	H413			
016-068-00-X	natrio 3,5-bi(tetradeciloksikarbonil)benzensulfinatas	407-720-8	155160-86-4	Skin Sens. 1 Aquatic Chronic 2	H317 H411	GHS07 GHS09 Wng	H317 H411			
016-069-00-5	3,5-bi(tetradeciloksikarbonil)benzensulfinorūgštis	407-990-7	141915-64-2	Skin Sens. 1 Aquatic Chronic 2	H317 H411	GHS07 GHS09 Wng	H317 H411			
016-070-00-0	4-benziloksi-4'-(2,3-epoksi-2-metilprop-1-iloksi)difenilsulfonas	408-220-2	—	Aquatic Chronic 4	H413	—	H413			
016-071-00-6	trinatrio 3-amino-6,13-dichlor-10-((3-((4-chlor-6-(2-sulfofenilamino)-1,3,5-triazin-2-il)amino)-propil)amino)-4,11-trifenoksi-dioksazindisulfonatas	410-130-3	136248-03-8	Skin Sens. 1	H317	GHS07 Wng	H317			
016-072-00-1	3-amino-4-hidroksi-*N*-(2-metoksietil)-benzensulfonamidas	411-520-6	112195-27-4	Eye Dam. 1 Skin Sens. 1 Aquatic Chronic 2	H318 H317 H411	GHS05 GHS07 GHS09 Dgr	H318 H317 H411			

▼**M16**

Indekso Nr.	►**M18** Cheminis pavadinimas ◄	EB Nr.	CAS Nr.	Klasifikacija		Ženklinimas			►**M18** Konkrečios konc. ribos, m faktoriai ir ATE (*) ◄	Pastabos
				Pavojingumo klasės ir kategorijos kodas (-ai)	Pavojingumo frazės kodas (-ai)	Piktogramos, signalinio žodžio kodas (-ai)	Pavojingumo frazės kodas (-ai)	Papildomas (-i) pavojingumo frazės kodas (-ai)		
016-073-00-7	tetrakis(fenilmetil)tioperoksidi(-karbotioamidas)	404-310-0	10591-85-2	Aquatic Chronic 4	H413	—	H413			
016-074-00-2	6-fluor-2-metil-3-(4-metiltiobenzil)indenas	405-410-7	—	Skin Irrit. 2 Eye Dam. 1 Skin Sens. 1 Aquatic Chronic 2	H315 H318 H317 H411	GHS05 GHS07 GHS09 Dgr	H315 H318 H317 H411			
016-075-00-8	2,2'-dialil-4,4'-sulfonildifenolis	411-570-9	41481-66-7	Skin Sens. 1 Aquatic Chronic 2	H317 H411	GHS07 GHS09 Wng	H317 H411			
016-076-00-3	2,3-bis((2-merkaptoetil)tio)-1-propantiolis	411-290-7	131538-00-6	Acute Tox. 4 * STOT RE 2 * Aquatic Acute 1 Aquatic Chronic 1	H302 H373 ** H400 H410	GHS08 GHS07 GHS09 Wng	H302 H373 ** H410			
016-077-00-9	2-chlor-*p*-toluensulfochloridas	412-890-1	42413-03-6	Skin Corr. 1B Skin Sens. 1 Aquatic Chronic 3	H314 H317 H412	GHS05 GHS07 Dgr	H314 H317 H412			
016-078-00-4	4-metil-*N, N*-bis(2-(((4-metilfenil)sulfonil)amino)etil)benzensulfonamidas	413-300-5	56187-04-3	Aquatic Chronic 4	H413	—				
016-079-00-X	*N, N*-bis(2-(p-toluensulfoniloksi)etil)-*p*-toluensulfonamidas	412-920-3	16695-22-0	Skin Sens. 1 Aquatic Chronic 4	H317 H413	GHS07 Wng	H317 H413			
016-080-00-5	natrio 2-fenilamino-5-(2-nitro-4-(*N*-fenilsulfamoil)) fenilaminobenzensulfonatas	412-320-1	31361-99-6	Eye Dam. 1 Aquatic Chronic 3	H318 H412	GHS05 Dgr	H318 H412			
016-081-00-0	heksahidrociklopenta[*c*]pirol-1-(1*H*)-amonio *N*-etoksikarbonil-*N*-(*p*-tolilsulfonil)azanidas	418-350-1	—	Muta. 2 Acute Tox. 4 * Eye Irrit. 2 Skin Sens. 1 Aquatic Chronic 2	H341 H302 H319 H317 H411	GHS08 GHS07 GHS09 Wng	H341 H302 H319 H317 H411			

▼**M16**

Indekso Nr.	►**M18** Cheminis pavadinimas ◄	EB Nr.	CAS Nr.	Klasifikacija		Ženklinimas			►**M18** Konkrečios konc. ribos, m faktoriai ir ATE (*) ◄	Pastabos
				Pavojingumo klasės ir kategorijos kodas (-ai)	Pavojingumo frazės kodas (-ai)	Piktogramos, signalinio žodžio kodas (-ai)	Pavojingumo frazės kodas (-ai)	Papildomas (-i) pavojingumo frazės kodas (-ai)		
016-082-00-6	etoksisulfuronas (ISO); 1-(4,6-dimetoksipirimidin-2-il)-3-(2-toksifenoksisulfonil)karbamidas	—	126801-58-9	Aquatic Acute 1 Aquatic Chronic 1	H400 H410	GHS09 Wng	H410			
016-083-00-1	*S*-metil-acibenzolaras; *S*-metilbenzo[1,2,3]tiadiazol-7-karbotioato rūgšties esteris	420-050-0	135158-54-2	Eye Irrit. 2 STOT SE 3 Skin Irrit. 2 Skin Sens. 1 Aquatic Acute 1 Aquatic Chronic 1	H319 H335 H315 H317 H400 H410	GHS07 GHS09 Wng	H319 H335 H315 H317 H410			
016-084-00-7	prosulfuronas (ISO); 1-(4-metoksi-6-metil-1,3,5-triazin-2-il)-3-[2-(3,3,3-trifluorpropil)fenilsulfonil]karbamidas	—	94125-34-5	Acute Tox. 4 * Aquatic Acute 1 Aquatic Chronic 1	H302 H400 H410	GHS07 GHS09 Wng	H302 H410		M=100	
016-085-00-2	flazasulfuronas (ISO); 1-(4,6-dimetoksipirimidin-2-il)-3-(3- trifluormetil-2-piridilsulfonil)-karbamidas	—	104040-78-0	Aquatic Acute 1 Aquatic Chronic 1	H400 H410	GHS09 Wng	H410			
016-086-00-8	tetranatrio 10-amino-6,13-dichlor-3-(3-(4-(2,5-disulfonatoanilino)-6-fluor-1,3,5-triazin-2-ilamino)prop-3-ilamino)-5,12-dioksa-7,14-diazapentacen-4,11-disulfonatas	402-590-9	109125-56-6	Eye Dam. 1	H318	GHS05 Dgr	H318			

▼**M16**

Indekso Nr.	►**M18** Cheminis pavadinimas ◄	EB Nr.	CAS Nr.	Klasifikacija		Ženklinimas			►**M18** Konkrečios konc. ribos, m faktoriai ir ATE (*) ◄	Pastabos
				Pavojingumo klasės ir kategorijos kodas (-ai)	Pavojingumo frazės kodas (-ai)	Piktogramos, signalinio žodžio kodas (-ai)	Pavojingumo frazės kodas (-ai)	Papildomas (-i) pavojingumo frazės kodas (-ai)		
016-087-00-3	reakcijos masė: tiobis(4,1-fenilen)-*S, S,S′,S′*-tetrafenildisulfonio bisheksafluorfosfato; difenil(4-feniltiofenil)sulfonio heksafluorfosfato; propilenkarbonato	403-490-8	104558-95-4	Eye Irrit. 2 Skin Sens. 1 Aquatic Acute 1 Aquatic Chronic 1	H319 H317 H400 H410	GHS07 GHS09 Wng	H319 H317 H410			
016-088-00-9	4-(bis(4-(dietilamino)fenil)-metil)benzen-1,2-dimetansulfonrūgštis	407-280-7	71297-11-5	Aquatic Chronic 3	H412	—	H412			
016-089-00-4	5,5′,6,6′,7,7′-heksahidroksi-3,3,3′,3′-tetrametil-1,1′-spirobiindano ir 2-diazo-1,2-dihidro-1-okso-5-sulfonaftaleno esterių reakcijos masė	413-840-1	—	Self-react. C **** Aquatic Chronic 4	H242 H413	GHS02 Dgr	H242 H413			
016-090-00-X	4-metil-N-(metilsulfonil)benzensulfonamidas	415-040-8	14653-91-9	Acute Tox. 4 * STOT SE 3 Eye Dam. 1	H302 H335 H318	GHS05 GHS07 Dgr	H302 H335 H318			
016-091-00-5	C_{12-14}-*tret*-alkilamonio 1-amino-9,10-dihidro-9,10-diokso-4-(2,4,6-trimetilanilino)-antracen-2-sulfonatas	414-110-5	—	Eye Dam. 1 Aquatic Acute 1 Aquatic Chronic 1	H318 H400 H410	GHS05 GHS09 Dgr	H318 H410			
016-092-00-0	reakcijos masė: 4,7-bis(merkaptometil)-3,6,9-tritia-1,11-undekanditiolio; 4,8-bis(merkaptometil)-3,6,9-tritia-1,11-undekanditiolio; 5,7-bis(merkaptometil)-3,6,9-tritia-1,11-undekanditiolio	427-050-1	—	Repr. 2 Skin Irrit. 2 Skin Sens. 1 Aquatic Acute 1 Aquatic Chronic 1	H361f H315 H317 H400 H410	GHS08 GHS07 GHS09 Wng	H361f H315 H317 H410			

▼M16

Indekso Nr.	►M18 Cheminis pavadinimas ◄	EB Nr.	CAS Nr.	Klasifikacija		Ženklinimas			►M18 Konkrečios konc. ribos, m faktoriai ir ATE (*) ◄	Pastabos
				Pavojingumo klasės ir kategorijos kodas (-ai)	Pavojingumo frazės kodas (-ai)	Piktogramos, signalinio žodžio kodas (-ai)	Pavojingumo frazės kodas (-ai)	Papildomas (-i) pavojingumo frazės kodas (-ai)		
016-093-00-6	reakcijos masė: 4-(7-hidroksi-2,4,4-trimetil-2-chromanil)rezorcinol-4-il-tris(6-diazo-5,6-dihidro-5-oksonaftalen-1-sulfonato); 4-(7-hidroksi-2,4,4-trimetil-2-chromanil)rezorcinolbis(6-diazo-5,6-dihidro-5-oksonaftalen-1-sulfonato) (2:1)	414-770-4	140698-96-0	Self-react. C **** Carc. 2	H242 H351	GHS02 GHS08 Dgr	H242 H351			
016-094-00-1	siera	231-722-6	7704-34-9	Skin Irrit. 2	H315	GHS07 Wng	H315			
016-095-00-7	reakcijos masė: 4,4′-metilenbis[2-(4-hidroksibenzil)-3,6-dimetil-fenolio] ir 6-diazo-5,6-dihidro-5-okso-naftalensulfonato reakcijos produkto (1:2); 4,4′-metilenbis[2-(4-hidroksi-benzil)-3,6-dimetil-fenolio] ir 6-diazo-5,6-dihidro-5-okso-naftalensulfonato reakcijos produkto (1:3)	417-980-4	—	Self-react. C **** Carc. 2	H242 H351	GHS02 GHS08 Dgr	H242 H351			

▼M18

016-096-00-2	tifensulfuronmetilas (ISO); metilo 3-(4-metoksi-6-metil-1,3,5-triazin-2-ilkarbamoilsulfamoil)tiofen-2-karboksilatas	—	79277-27-3	Aquatic Acute 1 Aquatic Chronic 1	H400 H410	GHS09 Wng	H410		M = 100 M = 100	

▼**M16**

Indekso Nr.	►**M18** Cheminis pavadinimas ◄	EB Nr.	CAS Nr.	Klasifikacija		Ženklinimas			►**M18** Konkrečios konc. ribos, m faktoriai ir ATE (*) ◄	Pastabos
				Pavojingumo klasės ir kategorijos kodas (-ai)	Pavojingumo frazės kodas (-ai)	Piktogramos, signalinio žodžio kodas (-ai)	Pavojingumo frazės kodas (-ai)	Papildomas (-i) pavojingumo frazės kodas (-ai)		
016-097-00-8	1-amino-2-metil-2-propantiolhidrochloridas	434-480-1	32047-53-3	Acute Tox. 4 * Skin Corr. 1B Skin Sens. 1 Aquatic Chronic 3	H302 H314 H317 H412	GHS05 GHS07 Dgr	H302 H314 H317 H412			
017-001-00-7	chloras	231-959-5	7782-50-5	Ox. Gas 1 Press. Gas Acute Tox. 3 * Eye Irrit. 2 STOT SE 3 Skin Irrit. 2 Aquatic Acute 1	H270 H331 H319 H335 H315 H400	GHS03 GHS04 GHS06 GHS09 Dgr	H270 H331 H319 H335 H315 H400		M = 100	U
017-002-00-2	vandenilio chloridas	231-595-7	7647-01-0	Press. Gas Acute Tox. 3 * Skin Corr. 1A	H331 H314	GHS04 GHS06 GHS05 Dgr	H331 H314			U5
017-002-01-X	… % druskos rūgštis	231-595-7	—	Skin Corr. 1B STOT SE 3	H314 H335	GHS05 GHS07 Dgr	H314 H335		Skin Corr. 1B; H314: C ≥ 25 % Skin Irrit. 2; H315: 10 % ≤ C < 25 % EyeIrrit. 2; H319: 10 % ≤ C < 25 % STOT SE 3; H335: C ≥ 10 %	B
017-003-00-8	bario chloratas	236-760-7	13477-00-4	Ox. Sol. 1 Acute Tox. 4 * Acute Tox. 4 * Aquatic Chronic 2	H271 H332 H302 H411	GHS03 GHS07 GHS09 Dgr	H271 H332 H302 H411			

▼**M16**

Indekso Nr.	►**M18** Cheminis pavadinimas ◄	EB Nr.	CAS Nr.	Klasifikacija		Ženklinimas			►**M18** Konkrečios konc. ribos, m faktoriai ir ATE (*) ◄	Pastabos
				Pavojingumo klasės ir kategorijos kodas (-ai)	Pavojingumo frazės kodas (-ai)	Piktogramos, signalinio žodžio kodas (-ai)	Pavojingumo frazės kodas (-ai)	Papildomas (-i) pavojingumo frazės kodas (-ai)		
017-004-00-3	kalio chloratas	223-289-7	3811.04.09	Ox. Sol. 1 Acute Tox. 4 * Acute Tox. 4 * Aquatic Chronic 2	H271 H332 H302 H411	GHS03 GHS07 GHS09 Dgr	H271 H332 H302 H411			
017-005-00-9	natrio chloratas	231-887-4	7775-09-9	Ox. Sol. 1 Acute Tox. 4 * Aquatic Chronic 2	H271 H302 H411	GHS03 GHS07 GHS09 Dgr	H271 H302 H411			
017-006-00-4	… % perchlorato rūgštis	231-512-4	7601-90-3	Ox. Liq. 1 Skin Corr. 1A	H271 H314	GHS03 GHS05 Dgr	H271 H314		Skin Corr. 1A; H314: C ≥ 50 % Skin Corr. 1B; H314: 10 % ≤ C < 50 % Skin Irrit. 2; H315: 1 % ≤ C < 10 % Eye Irrit. 2; H319: 1 % ≤ C < 10 % Ox. Liq. 1; H271: C > 50 %: Ox. Liq. 2; H272: C ≤ 50 %:	B
017-007-00-X	bario perchloratas	236-710-4	13465-95-7	Ox. Sol. 1 Acute Tox. 4 * Acute Tox. 4 *	H271 H332 H302	GHS03 GHS07 Dgr	H271 H332 H302			
017-008-00-5	kalio perchloratas	231-912-9	7778-74-7	Ox. Sol. 1 Acute Tox. 4 *	H271 H302	GHS03 GHS07 Dgr	H271 H302			

▼M16

Indekso Nr.	►M18 Cheminis pavadinimas ◄	EB Nr.	CAS Nr.	Klasifikacija		Ženklinimas			►M18 Konkrečios konc. ribos, m faktoriai ir ATE (*) ◄	Pastabos
				Pavojingumo klasės ir kategorijos kodas (-ai)	Pavojingumo frazės kodas (-ai)	Piktogramos, signalinio žodžio kodas (-ai)	Pavojingumo frazės kodas (-ai)	Papildomas (-i) pavojingumo frazės kodas (-ai)		
017-009-00-0	amonio perchloratas	232-235-1	7790-98-9	Expl. 1.1 Ox. Sol. 1	H201 H271	GHS01 Dgr	H201 H271			T
017-010-00-6	natrio perchloratas	231-511-9	7601-89-0	Ox. Sol. 1 Acute Tox. 4 *	H271 H302	GHS03 GHS07 Dgr	H271 H302			
▼M18										
017-011-00-1	… % Cl aktyv. natrio hipochlorito tirpalas	231-668-3	7681-52-9	Skin Corr. 1B Eye Dam. 1 Aquatic Acute 1 Aquatic Chronic 1	H314 H318 H400 H410	GHS05 GHS09 Dgr	H314 H410	EUH031	M = 10 M = 1 EUH031: C ≥ 5 %	B
▼M16										
017-012-00-7	kalcio hipochloritas	231-908-7	7778-54-3	Ox. Sol. 2 Acute Tox. 4 * Skin Corr. 1B Aquatic Acute 1	H272 H302 H314 H400	GHS03 GHS05 GHS07 GHS09 Dgr	H272 H302 H314 H400	EUH031	Skin Corr. 1B; H314: C ≥ 5 % Skin Irrit. 2; H315: 1 % ≤ C < 5 % Eye Dam.1; H318: 3 % ≤ C < 5 % Eye Irrit. 2; H319: 0,5 % ≤ C < 3 % M = 10	T
017-013-00-2	kalcio chloridas	233-140-8	10043-52-4	Eye Irrit. 2	H319	GHS07 Wng	H319			
017-014-00-8	amonio chloridas	235-186-4	12125-02-9	Acute Tox. 4 * Eye Irrit. 2	H302 H319	GHS07 Wng	H302 H319			
017-015-00-3	(2-(aminometil)fenil)acetilchlorido hidrochloridas	417-410-4	61807-67-8	Acute Tox. 4 * Skin Corr. 1A Skin Sens. 1	H302 H314 H317	GHS05 GHS07 Dgr	H302 H314 H317			

▼**M16**

Indekso Nr.	►**M18** Cheminis pavadinimas ◄	EB Nr.	CAS Nr.	Klasifikacija		Ženklinimas			►**M18** Konkrečios konc. ribos, m faktoriai ir ATE (*) ◄	Pastabos
				Pavojingumo klasės ir kategorijos kodas (-ai)	Pavojingumo frazės kodas (-ai)	Piktogramos, signalinio žodžio kodas (-ai)	Pavojingumo frazės kodas (-ai)	Papildomas (-i) pavojingumo frazės kodas (-ai)		
017-016-00-9	metiltrifenilfosfonio chloridas	418-400-2	1031-15-8	Acute Tox. 4 * Acute Tox. 4 * Skin Irrit. 2 Eye Dam. 1 Aquatic Chronic 2	H312 H302 H315 H318 H411	GHS05 GHS07 GHS09 Dgr	H312 H302 H315 H318 H411			
017-017-00-4	(*Z*)-13-dokozenil-*N*,*N*-bis(2-hidroksietil)-*N*-metilamonio chloridas	426-210-6	120086-58-0	Skin Corr. 1B Aquatic Acute 1 Aquatic Chronic 1	H314 H400 H410	GHS05 GHS09 Dgr	H314 H410			
017-018-00-X	*N*, *N*,*N*-trimetil-2,3-bis(stearoiloksi)propilamonio chloridas	405-660-7	—	Aquatic Chronic 2	H411	GHS09	H411			
017-019-00-5	(*R*)-1,2,3,4-tetrahidro-6,7-dimetoksi-1-veratrilizochinolino hidrochloridas	415-110-8	54417-53-7	Acute Tox. 4 * Aquatic Chronic 3	H302 H412	GHS07 Wng	H302 H412			
017-020-00-0	etilpropoksialiuminio chloridas	421-790-7	13014-29-4	Water-react. 1 Skin Corr. 1A	H260 H314	GHS02 GHS05 Dgr	H260 H314	EUH014		

▼**M16**

Indekso Nr.	►**M18** Cheminis pavadinimas ◄	EB Nr.	CAS Nr.	Klasifikacija		Ženklinimas			►**M18** Konkrečios konc. ribos, m faktoriai ir ATE (*) ◄	Pastabos
				Pavojingumo klasės ir kategorijos kodas (-ai)	Pavojingumo frazės kodas (-ai)	Piktogramos, signalinio žodžio kodas (-ai)	Pavojingumo frazės kodas (-ai)	Papildomas (-i) pavojingumo frazės kodas (-ai)		
017-021-00-6	behenamidopropildimetil(dihidroksipropil)amonio chloridas	423-420-1	136920-10-0	Eye Dam. 1 Skin Sens. 1 Aquatic Acute 1 Aquatic Chronic 1	H318 H317 H400 H410	GHS05 GHS07 GHS09 Dgr	H318 H317 H410			
017-023-00-7	[fosfinildintris(oksi)]tris[3-aminopropil-2-hidroksi-*N, N*-dimetil-*N*-(C_{6-18})-alkil]trichloridai	425-520-9	197179-61-6	Eye Dam. 1 Aquatic Acute 1 Aquatic Chronic 1	H318 H400 H410	GHS05 GHS09 Dgr	H318 H410			
017-026-00-3	chloro dioksidas	233-162-8	10049-04-4	Press. Gas Ox. Gas 1 Acute Tox. 2 * Skin Corr. 1B Aquatic Acute 1	H270 H330 H314 H400	GHS04 GHS03 GHS06 GHS05 GHS09 Dgr	H270 H330 H314 H400		M = 10	5
017-026-01-0	… % chloro dioksidas	233-162-8	10049-04-4	Acute Tox. 3 * Skin Corr. 1B Aquatic Acute 1	H301 H314 H400	GHS06 GHS05 GHS09 Dgr	H301 H314 H400		Skin Corr. 1B; H314: C ≥ 5 % Skin Irrit. 2; H315: 1 % ≤ C < 5 % Eye Dam.1; H318: 3 % ≤ C < 5 % Eye Irrit. 2; H319: 0,3 % ≤ C < 3 % STOT SE 3; H335: C ≥ 3 % M = 10	B

▼M16

Indekso Nr.	►M18 Cheminis pavadinimas ◄	EB Nr.	CAS Nr.	Klasifikacija		Ženklinimas			►M18 Konkrečios konc. ribos, m faktoriai ir ATE (*) ◄	Pastabos
				Pavojingumo klasės ir kategorijos kodas (-ai)	Pavojingumo frazės kodas (-ai)	Piktogramos, signalinio žodžio kodas (-ai)	Pavojingumo frazės kodas (-ai)	Papildomas (-i) pavojingumo frazės kodas (-ai)		
019-001-00-2	kalis	231-119-8	7440-09-7	Water-react. 1 Skin Corr. 1B	H260 H314	GHS02 GHS05 Dgr	H260 H314	EUH014		
019-002-00-8	kalio hidroksidas; kalio šarmas	215-181-3	1310-58-3	Acute Tox. 4 * Skin Corr. 1A	H302 H314	GHS05 GHS07 Dgr	H302 H314		Skin Corr. 1A; H314: C ≥ 5 % Skin Corr. 1B; H314: 2 % ≤ C < 5 % Skin Irrit. 2; H315: 0,5 % ≤ C < 2 % Eye Irrit. 2; H319: 0,5 % ≤ C < 2 %	
▼M11										
019-003-00-3	kalio (E,E)-heksa-2,4-dienoatas	246-376-1	24634-61-5	Eye Irrit. 2	H319	GSH07 Wng	H319			
▼M16										
020-001-00-X	kalcis	231-179-5	7440-70-2	Water-react. 2	H261	GHS02 Dgr	H261			
020-002-00-5	kalcio cianidas	209-740-0	592-01-8	Acute Tox. 2 * Aquatic Acute 1 Aquatic Chronic 1	H300 H400 H410	GHS06 GHS09 Dgr	H300 H410	EUH032		
020-003-00-0	reakcijos masė: kalcio (bis(2-hidroksi-5-tetrapropenilfenilmetil)metilamin)dihidroksido; trikalcio (tris(2-hidroksi-5-tetrapropenilfenilmetil)metilamin)trihidroksido; poli[kalcio ((2-hidroksi-5-tetrapropenilfenilmetil)metilamin)hidroksido]	420-470-4	—	Eye Irrit. 2 Skin Irrit. 2 Skin Sens. 1	H319 H315 H317	GHS07 Wng	H319 H315 H317			
022-001-00-5	titano tetrachloridas	231-441-9	7550-45-0	Skin Corr. 1B	H314	GHS05 Dgr	H314	EUH014		

▼**M16**

Indekso Nr.	►**M18** Cheminis pavadinimas ◄	EB Nr.	CAS Nr.	Klasifikacija		Ženklinimas			►**M18** Konkrečios konc. ribos, m faktoriai ir ATE (*) ◄	Pastabos
				Pavojingumo klasės ir kategorijos kodas (-ai)	Pavojingumo frazės kodas (-ai)	Piktogramos, signalinio žodžio kodas (-ai)	Pavojingumo frazės kodas (-ai)	Papildomas (-i) pavojingumo frazės kodas (-ai)		
022-002-00-0	titano(4+) oksalatas	403-260-7	—	Eye Dam. 1	H318	GHS05 Dgr	H318			
022-003-00-6	bis (η5-ciklopentadienil)-bis(2,6-difluor-3-[pirol-1-il]-fenil)titanas	412-000-1	125051-32-3	Flam. Sol. 1 Repr. 2 STOT RE 2 * Aquatic Chronic 2	H228 H361f *** H373 ** H411	GHS02 GHS08 GHS09 Dgr	H228 H361f *** H373 ** H411			T
022-004-00-1	kalio titano oksidas ($K_2Ti_6O_{13}$)	432-240-0	12056-51-8	Carc. 2	H351	GHS08 Wng	H351			
022-005-00-7	[*N*-(1,1-dimetiletil)-1,1-dimetil-1-[(1,2,3,4,5-η)-2,3,4,5-tetrametil-2,4-ciklopentadien-1-il][silanaminato(2-)-κ*N*][1,2,3,4-η)-1,3-pentadien]titanas]	419-840-8	169104-71-6	Flam. Sol. 1**** Skin Corr. 1B Skin Sens. 1 Aquatic Chronic 4	H228 H314 H317 H413	GHS02 GHS05 GHS07 Dgr	H228 H314 H317 H413			
023-001-00-8	divanadžio pentoksidas; vanadžio pentoksidas	215-239-8	1314-62-1	Muta. 2 Repr. 2 STOT RE 1 Acute Tox. 4 * Acute Tox. 4 * STOT SE 3 Aquatic Chronic 2	H341 H361d *** H372 ** H332 H302 H335 H411	GHS08 GHS07 GHS09 Dgr	H341 H361d *** H372 ** H332 H302 H335 H411			

▼**M16**

Indekso Nr.	►**M18** Cheminis pavadinimas ◄	EB Nr.	CAS Nr.	Klasifikacija		Ženklinimas			►**M18** Konkrečios konc. ribos, m faktoriai ir ATE (*) ◄	Pastabos
				Pavojingumo klasės ir kategorijos kodas (-ai)	Pavojingumo frazės kodas (-ai)	Piktogramos, signalinio žodžio kodas (-ai)	Pavojingumo frazės kodas (-ai)	Papildomas (-i) pavojingumo frazės kodas (-ai)		
024-001-00-0	chromo (VI) trioksidas	215-607-8	1333-82-0	Ox. Sol. 1 Carc. 1A Muta. 1B Repr. 2 Acute Tox. 2 * Acute Tox. 3 * Acute Tox. 3 * STOT RE 1 Skin Corr. 1A Resp. Sens. 1 Skin Sens. 1 Aquatic Acute 1 Aquatic Chronic 1	H271 H350 H340 H361f *** H330 H311 H301 H372 ** H314 H334 H317 H400 H410	GHS03 GHS06 GHS08 GHS05 GHS09 Dgr	H271 H350 H340 H361f *** H330 H311 H301 H372 ** H314 H334 H317 H410		STOT SE 3; H335: C ≥ 1 %	
024-002-00-6	kalio dichromatas	231-906-6	7778-50-9	Ox. Sol. 2 Carc. 1B Muta. 1B Repr. 1B Acute Tox. 2 * Acute Tox. 3 * STOT RE 1 Acute Tox. 4 * Skin Corr. 1B Resp. Sens. 1 Skin Sens. 1 Aquatic Acute 1 Aquatic Chronic 1	H272 H350 H340 H360FD H330 H301 H372 ** H312 H314 H334 H317 H400 H410	GHS03 GHS06 GHS08 GHS05 GHS09 Dgr	H272 H350 H340 H360FD H330 H301 H372 ** H312 H314 H334 H317 H410		STOT SE 3; H335: C ≥ 5 %	3

▼M16

Indekso Nr.	►M18 Cheminis pavadinimas ◄	EB Nr.	CAS Nr.	Klasifikacija		Ženklinimas			►M18 Konkrečios konc. ribos, m faktoriai ir ATE (*) ◄	Pastabos
				Pavojingumo klasės ir kategorijos kodas (-ai)	Pavojingumo frazės kodas (-ai)	Piktogramos, signalinio žodžio kodas (-ai)	Pavojingumo frazės kodas (-ai)	Papildomas (-i) pavojingumo frazės kodas (-ai)		
024-003-00-1	amonio dichromatas	232-143-1	7789.09.05	Ox. Sol. 2 ****	H272	GHS03	H272		STOT SE 3; H335: C ≥ 5 %	G3
				Carc. 1B	H350	GHS06	H350		Resp. Sens.; H334: C ≥0,2 %	
				Muta. 1B	H340	GHS08	H340		Skin Sens.; H317:C ≥0,2 %	
				Repr. 1B	H360FD	GHS05	H360FD			
				Acute Tox. 2 *	H330	GHS09	H330			
				Acute Tox. 3 *	H301	Dgr	H301			
				STOT RE 1	H372 **		H372 **			
				Acute Tox. 4 *	H312		H312			
				Skin Corr. 1B	H314		H314			
				Resp. Sens. 1	H334		H334			
				Skin Sens. 1	H317		H317			
				Aquatic Acute 1	H400		H410			
				Aquatic Chronic 1	H410					
024-004-00-7	natrio dichromatas	234-190-3	10588-01-9	Ox. Sol. 2	H272	GHS03	H272		Resp. Sens. 1; H334: C ≥ 0,2 %	3
				Carc. 1B	H350	GHS06	H350		Skin Sens. 1; H317:C ≥0,2 %	
				Muta. 1B	H340	GHS05	H340		STOT SE 3; H335: C ≥ 5 %	
				Repr. 1B	H360FD	GHS08	H360FD			
				Acute Tox. 2 *	H330	GHS09	H330			
				Acute Tox. 3 *	H301	Dgr	H301			
				Acute Tox. 4 *	H312		H312			
				STOT RE 1	H372**		H372**			
				Skin Corr. 1B	H314		H314			
				Resp. Sens. 1	H334		H334			
				Skin Sens. 1	H317		H317			
				Aquatic Acute 1	H400		H410			
				Aquatic Chronic 1	H410					

▼B

Indekso Nr.	►M18 Cheminis pavadinimas ◄	EB Nr.	CAS Nr.	Klasifikacija		Ženklinimas			►M18 Konkrečios konc. ribos, m faktoriai ir ATE (*) ◄	Pastabos
				Pavojingumo klasės ir kategorijos kodas (-ai)	Pavojingumo frazės kodas (-ai)	Piktogramos, signalinio žodžio kodas (-ai)	Pavojingumo frazės kodas (-ai)	Papildomas (-i) pavojingumo frazės kodas (-ai)		
▼M1 ———										
▼M16										
024-005-00-2	chromilo dichloridas; chromo oksichloridas	239-056-8	14977-61-8	Ox. Liq. 1 Carc. 1B Muta. 1B Skin Corr. 1A Skin Sens. 1 Aquatic Acute 1 Aquatic Chronic 1	H271 H350i H340 H314 H317 H400 H410	GHS03 GHS08 GHS05 GHS07 GHS09 Dgr	H271 H350i H340 H314 H317 H410		Skin Corr. 1A; H314: C ≥ 10 % Skin Corr. 1B; H314: 5 % ≤ C < 10 % Skin Irrit. 2; H315: 0,5 % ≤ C < 5 % Eye Irrit. 2; H319: 0,5 % ≤ C < 5 % STOT SE 3; H335: 0,5 % ≤ C < 5 % Skin Sens. 1; H317: C ≥ 0,5 %	T3
024-006-00-8	kalio chromatas	232-140-5	7789-00-6	Carc. 1B Muta. 1B Eye Irrit. 2 STOT SE 3 Skin Irrit. 2 Skin Sens. 1 Aquatic Acute 1 Aquatic Chronic 1	H350i H340 H319 H335 H315 H317 H400 H410	GHS08 GHS07 GHS09 Dgr	H350i H340 H319 H335 H315 H317 H410		Skin Sens. 1; H317:C ≥ 0,5 %	3

▼M16

Indekso Nr.	►M18 Cheminis pavadinimas ◄	EB Nr.	CAS Nr.	Klasifikacija		Ženklinimas			►M18 Konkrečios konc. ribos, m faktoriai ir ATE (*) ◄	Pastabos
				Pavojingumo klasės ir kategorijos kodas (-ai)	Pavojingumo frazės kodas (-ai)	Piktogramos, signalinio žodžio kodas (-ai)	Pavojingumo frazės kodas (-ai)	Papildomas (-i) pavojingumo frazės kodas (-ai)		
024-007-00-3	cinko chromatai, įskaitant cinko kalio chromatą	—	—	Carc. 1A Acute Tox. 4 * Skin Sens. 1 Aquatic Acute 1 Aquatic Chronic 1	H350 H302 H317 H400 H410	GHS08 GHS07 GHS09 Dgr	H350 H302 H317 H410			A
024-008-00-9	kalcio chromatas	237-366-8	13765-19-0	Carc. 1B Acute Tox. 4 * Aquatic Acute 1 Aquatic Chronic 1	H350 H302 H400 H410	GHS08 GHS07 GHS09 Dgr	H350 H302 H410			
024-009-00-4	stroncio chromatas	232-142-6	7789-06-2	Carc. 1B Acute Tox. 4 * Aquatic Acute 1 Aquatic Chronic 1	H350 H302 H400 H410	GHS08 GHS07 GHS09 Dgr	H350 H302 H400 H410			
024-010-00-X	dichromo tri(chromatas); chromo (III) chromatas; chromo chromatas	246-356-2	24613-89-6	Ox. Sol. 1 Carc. 1B Skin Corr. 1A Skin Sens. 1 Aquatic Acute 1 Aquatic Chronic 1	H271 H350 H314 H317 H400 H410	GHS03 GHS08 GHS05 GHS07 GHS09 Dgr	H271 H350 H314 H317 H410			T
024-011-00-5	amonio bis(1-(3,5-dinitro-2-oksidofenilazo)-3-(*N*-fenilkarbamoil)-2-naftoliato) chromatas (1-)	400-110-2	109125-51-1	Self-react. C **** Aquatic Acute 1 Aquatic Chronic 1	H242 H400 H410	GHS02 GHS09 Dgr	H242 H410			
024-012-00-0	trinatrio bis(7-acetamido-2-(4-nitro-2-oksidofenilazo)-3-sulfonato-1-naftoliato)chromatas (1-)	400-810-8	—	Muta. 2	H341	GHS08 Wng	H341			
024-013-00-6	trinatrio (6-anilino-2-(5-nitro-2-oksidofenilazo)-3-sulfonato-1-naftoliato)(4-sulfonato-1,1'-azodi-2,2'-naftoliato)chromatas (1-)	402-500-8	—	Eye Dam. 1 Aquatic Chronic 2	H318 H411	GHS05 GHS09 Dgr	H318 H411			

▼**M16**

Indekso Nr.	►**M18** Cheminis pavadinimas ◄	EB Nr.	CAS Nr.	Klasifikacija		Ženklinimas			►**M18** Konkrečios konc. ribos, m faktoriai ir ATE (*) ◄	Pastabos
				Pavojingumo klasės ir kategorijos kodas (-ai)	Pavojingumo frazės kodas (-ai)	Piktogramos, signalinio žodžio kodas (-ai)	Pavojingumo frazės kodas (-ai)	Papildomas (-i) pavojingumo frazės kodas (-ai)		
024-014-00-1	trinatrio bis(2-(5-chlor-4-nitro-2-oksidofenilazo)-5-sulfonato-1-naftoliato)chromatas (1-)	402-870-0	93952-24-0	Eye Dam. 1 Aquatic Chronic 3	H318 H412	GHS05 Dgr	H318 H412			
024-015-00-7	dinatrio (3-metil-4-(5-nitro-2-oksidofenilazo)-1-fenilpirazololiato)(1-(3-nitro-2-oksido-5-sulfonatofenilazo)-2-naftoliato)chromatas(1-)	404-930-1	—	Acute Tox. 4 * Eye Dam. 1 Aquatic Chronic 2	H332 H318 H411	GHS05 GHS07 GHS09 Dgr	H332 H318 H411			
024-016-00-2	tetradecilamonio bis(1-(5-chlor-2-oksidofenilazo)-2-naftoliato)chromatas(1-)	405-110-6	88377-66-6	STOT RE 2 * Aquatic Chronic 4	H373 ** H413	GHS08 Wng	H373 ** H413			
024-017-00-8	chromo (VI) junginiai, išskyrus bario chromatą ir kitose šio priedo vietose nurodytus junginius	—	—	Carc. 1B Skin Sens. 1 Aquatic Acute 1 Aquatic Chronic 1	H350i H317 H400 H410	GHS08 GHS07 GHS09 Dgr	H350i H317 H410			A
024-018-00-3	natrio chromatas	231-889-5	7775.11.03	Carc. 1B Muta. 1B Repr. 1B Acute Tox. 2 * Acute Tox. 3 * STOT RE 1 Acute Tox. 4 * Skin Corr. 1B Resp. Sens. 1 Skin Sens. 1 Aquatic Acute 1 Aquatic Chronic 1	H350 H340 H360FD H330 H301 H372 ** H312 H314 H334 H317 H400 H410	GHS06 GHS08 GHS05 GHS09 Dgr	H350 H340 H360FD H330 H301 H372 ** H312 H314 H334 H317 H410		Resp. Sens.; H334: C ≥ 0,2 % Skin Sens.; H317:C ≥ 0,2 %	3

▼M16

Indekso Nr.	►M18 Cheminis pavadinimas ◄	EB Nr.	CAS Nr.	Klasifikacija		Ženklinimas			►M18 Konkrečios konc. ribos, m faktoriai ir ATE (*) ◄	Pastabos
				Pavojingumo klasės ir kategorijos kodas (-ai)	Pavojingumo frazės kodas (-ai)	Piktogramos, signalinio žodžio kodas (-ai)	Pavojingumo frazės kodas (-ai)	Papildomas (-i) pavojingumo frazės kodas (-ai)		
024-019-00-9	pagrindinis komponentas: acetoacto rūgšties anilidas/3-amino-1-hidroksibenzenas (ATAN-MAP): trinatrio {6-[(2 arba 3 arba 4)-amino-(4 arba 5 arba 6)-hidroksifenilazo]-5′-(fenil-sulfamoil)-3-sulfonatonaftalen-2-azobenzen-1,2′-diolato}-{6″-[1-(fenilkarbamoil)etilazo]-5‴-(fenilsulfamoil)-3″-sulfonatonaftalen-2″-azoben-zen-l″,2‴-diolato}chromatas (III); 1 šalutinis produktas: acetoacto rūgšties anilidas/acetoacto rūgšties anilidas (ATAN-ATAN): trinatrio bis{6-[1-(fenilkarbamoil)etilazo]-5‴-(fenilsulfonil)-3"-sulfonatonaftalen-2-azobenzen-1,2′-diolato}chromatas (III); 2 šalutinis produktas: 3-amino-1-hidroksibenzenas/3-amino-1-hidroksibenzenas (MAP-MAP): trinatrio {6-[(2 arba 3, arba 4)-amino-(4 arba 5, arba 6)-hidroksifenilazo]-5′-(fenilsulfamoil)-3-sulfonatonaftalen-2-azobenzen-1,2′-diolato}chromatas (III)	419-230-1	—	Skin Sens. 1 Aquatic Chronic 3	H317 H412	GHS07 Wng	H317 H412			
024-020-00-4	trinatrio bis[(3′-nitro-5′-sulfonato(6-amino-2-[4-(2-hidroksi-1-naftilazo)fenilsulfonilamino]pirimidin-5-azo)-benzen-2′,4-diolato)]chromatas (III)	418-220-4	—	Skin Sens. 1 Aquatic Chronic 3	H317 H412	GHS07 Wng	H317 H412			

▼M16

Indekso Nr.	►M18 Cheminis pavadinimas ◄	EB Nr.	CAS Nr.	Klasifikacija		Ženklinimas			►M18 Konkrečios konc. ribos, m faktoriai ir ATE (*) ◄	Pastabos
				Pavojingumo klasės ir kategorijos kodas (-ai)	Pavojingumo frazės kodas (-ai)	Piktogramos, signalinio žodžio kodas (-ai)	Pavojingumo frazės kodas (-ai)	Papildomas (-i) pavojingumo frazės kodas (-ai)		
024-021-00-X	kalio tetranatrio bis[(*N*,*N*'-n)-1'-(fenilkarbamoil)-3,5-disulfonato-benzenazo-1'-prop-1'-en-2,2'-diolato]chromatas (III)	425-830-4	—	Eye Dam. 1	H318	GHS05 Dgr	H318			
025-001-00-3	mangano dioksidas	215-202-6	1313-13-9	Acute Tox. 4 * Acute Tox. 4 *	H332 H302	GHS07 Wng	H332 H302			
▼M18										
025-002-00-9	kalio permanganatas	231-760-3	7722-64-7	Ox. Sol. 2 Repr. 2 Acute Tox. 4 * Aquatic Acute 1 Aquatic Chronic 1	H272 H361d H302 H400 H410	GHS03 GHS08 GHS07 GHS09 Dgr	H272 H361d H302 H410			
▼M16										
025-003-00-4	mangano sulfatas	232-089-9	7785-87-7	STOT RE 2 * Aquatic Chronic 2	H373 ** H411	GHS08 GHS09 Wng	H373 ** H411			
025-004-00-X	bis(*N, N',N''*-trimetil-1,4,7-triaza-ciklononan)-trioksodimangano (IV) di(heksafluorfosfato) monohidratas	411-760-1	116633-53-5	Aquatic Chronic 2	H411	GHS09	H411			
025-005-00-5	reakcijos masė: trinatrio [29*H*, 31*H*-ftalocianin-*C, C,C*-trisulfonato (6-)-*N*29, *N*30, *N*31, *N*32]manganato (3-); tetranatrio [29*H*, 31*H*-ftalocianin-*C, C,C, C*-tetrasulfonato (6-)-*N*29, *N*30, *N*31, *N*32]manganato (3-); pentanatrio [29*H*, 31*H*-ftalocianin-*C, C,C, C,C*-pentasulfonato (6-)-*N*29, *N*30, *N*31, *N*32]manganato (3-)	417-660-4	—	Aquatic Acute 1 Aquatic Chronic 1	H400 H410	GHS09 Wng	H410			

▼**M16**

Indekso Nr.	►**M18** Cheminis pavadinimas ◄	EB Nr.	CAS Nr.	Klasifikacija		Ženklinimas			►**M18** Konkrečios konc. ribos, m faktoriai ir ATE (*) ◄	Pastabos
				Pavojingumo klasės ir kategorijos kodas (-ai)	Pavojingumo frazės kodas (-ai)	Piktogramos, signalinio žodžio kodas (-ai)	Pavojingumo frazės kodas (-ai)	Papildomas (-i) pavojingumo frazės kodas (-ai)		
026-001-00-6	(η-kumen)-(η-ciklopentadienil)-geležies (II) heksafluorantimonatas	407-840-0	100011-37-8	Acute Tox. 4 * Eye Dam. 1 Aquatic Chronic 3	H302 H318 H412	GHS05 GHS07 Dgr	H302 H318 H412			
026-002-00-1	(η-kumen)-(η-ciklopentadienil)-geležies (II) trifluormetansulfonatas	407-880-9	117549-13-0	Acute Tox. 4 * Aquatic Chronic 3	H302 H412	GHS07 Wng	H302 H412			
026-003-00-7	geležies (II) sulfatas	231-753-5	7720-78-7	Acute Tox. 4 * Eye Irrit. 2 Skin Irrit. 2	H302 H319 H315	GHS07 Wng	H302 H319 H315			
026-003-01-4	geležies (II) sulfato (1:1) heptahidratas; sieros rūgštis, geležies (II) druska (1:1), heptahidratas; geležies sulfato heptahidratas	231-753-5	7782-63-0	Acute Tox. 4 * Eye Irrit. 2 Skin Irrit. 2	H302 H319 H315	GHS07 Wng	H302 H319 H315		Skin Irrit.2; H315: C ≥ 25 %	
026-004-00-2	kalio feritas	430-010-4	12160-44-0	Skin Corr. 1B Skin Sens. 1	H314 H317	GHS05 GHS07 Dgr	H314 H317			
027-001-00-9	kobaltas	231-158-0	7440-48-4	Resp. Sens. 1 Skin Sens. 1 Aquatic Chronic 4	H334 H317 H413	GHS08 Dgr	H334 H317 H413			
027-002-00-4	kobalto oksidas	215-154-6	1307-96-6	Acute Tox. 4 * Skin Sens. 1 Aquatic Acute 1 Aquatic Chronic 1	H302 H317 H400 H410	GHS07 GHS09 Wng	H302 H317 H410		M=10	

▼**M16**

Indekso Nr.	►**M18** Cheminis pavadinimas ◄	EB Nr.	CAS Nr.	Klasifikacija		Ženklinimas			►**M18** Konkrečios konc. ribos, m faktoriai ir ATE (*) ◄	Pastabos
				Pavojingumo klasės ir kategorijos kodas (-ai)	Pavojingumo frazės kodas (-ai)	Piktogramos, signalinio žodžio kodas (-ai)	Pavojingumo frazės kodas (-ai)	Papildomas (-i) pavojingumo frazės kodas (-ai)		
027-003-00-X	kobalto sulfidas	215-273-3	1317-42-6	Skin Sens. 1 Aquatic Acute 1 Aquatic Chronic 1	H317 H400 H410	GHS07 GHS09 Wng	H317 H410		M=10	
027-004-00-5	kobalto dichloridas	231-589-4	7646-79-9	Carc. 1B Muta. 2 Repr. 1B Acute Tox. 4 * Resp. Sens. 1 Skin Sens. 1 Aquatic Acute 1 Aquatic Chronic 1	H350i H341 H360F*** H302 H334 H317 H400 H410	GHS08 GHS07 GHS09 Dgr	H350i H341 H360F*** H302 H334 H317 H410		Carc. 1B; H350i: C ≥ 0,01 % M=10	1
027-005-00-0	kobalto sulfatas	233-334-2	10124-43-3	Carc. 1B Muta. 2 Repr. 1B Acute Tox. 4 * Resp. Sens. 1 Skin Sens. 1 Aquatic Acute 1 Aquatic Chronic 1	H350i H341 H360F*** H302 H334 H317 H400 H410	GHS08 GHS07 GHS09 Dgr	H350i H341 H360F*** H302 H334 H317 H410		Carc. 1B; H350i: C ≥ 0,01 % M=10	1
027-006-00-6	kobalto diacetatas	200-755-8	71-48-7	Carc. 1B Muta. 2 Repr. 1B Resp. Sens. 1 Skin Sens. 1 Aquatic Acute 1 Aquatic Chronic 1	H350i H341 H360F*** H334 H317 H400 H410	GHS08 GHS09 Dgr	H350i H341 H360F*** H334 H317 H410		Carc. 1B; H350i: C ≥ 0,01 % M = 10	1
027-007-00-1	cinko heksacianokobaltato(III), tretinio butilo alkoholio / polipropilenglikolio kompleksas	425-240-7	—	Eye Dam. 1 Aquatic Chronic 2	H318 H411	GHS05 GHS09 Dgr	H318 H411			

▼**M16**

Indekso Nr.	►**M18** Cheminis pavadinimas ◄	EB Nr.	CAS Nr.	Klasifikacija		Ženklinimas			►**M18** Konkrečios konc. ribos, m faktoriai ir ATE (*) ◄	Pastabos
				Pavojingumo klasės ir kategorijos kodas (-ai)	Pavojingumo frazės kodas (-ai)	Piktogramos, signalinio žodžio kodas (-ai)	Pavojingumo frazės kodas (-ai)	Papildomas (-i) pavojingumo frazės kodas (-ai)		
027-008-00-7	kobalto(III)-bis(*N*-fenil-4-(5-etilsulfonil-2-hidroksifenilazo)-3-hidroksinaftilamido) kompleksas, hidratuotas (n H_2O, 2 < n < 3)	427-390-9	—	Skin Sens. 1	H317	GHS07 Wng	H317			
027-009-00-2	kobalto dinitratas	233-402-1	10141-05-6	Carc. 1B Muta. 2 Repr. 1B Resp. Sens. 1 Skin Sens. 1 Aquatic Acute 1 Aquatic Chronic 1	H350i H341 H360F*** H334 H317 H400 H410	GHS08 GHS09 Dgr	H350i H341 H360F*** H334 H317 H410		Carc. 1B; H350i: C ≥ 0,01 % M = 10	1
027-010-00-8	kobalto karbonatas	208-169-4	513-79-1	Carc. 1B Muta. 2 Repr. 1B Resp. Sens. 1 Skin Sens. 1 Aquatic Acute 1 Aquatic Chronic 1	H350i H341 H360F*** H334 H317 H400 H410	GHS08 GHS09 Dgr	H350i H341 H360F*** H334 H317 H410		Carc. 1B; H350i: C ≥ 0,01 % M=10	1
028-001-00-1	tetrakarbonilnikelis; nikelio tetrakarbonilas	236-669-2	13463-39-3	Flam. Liq. 2 Carc. 2 Repr. 1B Acute Tox. 2 * Aquatic Acute 1 Aquatic Chronic 1	H225 H351 H360D *** H330 H400 H410	GHS02 GHS06 GHS08 GHS09 Dgr	H225 H351 H360D *** H330 H410			
028-002-00-7	nikelis	231-111-4	7440-02-0	Carc. 2 STOT RE 1 Skin Sens. 1	H351 H372** H317	GHS08 GHS07 Dgr	H351 H372** H317			S7

▼**M16**

Indekso Nr.	►**M18** Cheminis pavadinimas ◄	EB Nr.	CAS Nr.	Klasifikacija		Ženklinimas			►**M18** Konkrečios konc. ribos, m faktoriai ir ATE (*) ◄	Pastabos
				Pavojingumo klasės ir kategorijos kodas (-ai)	Pavojingumo frazės kodas (-ai)	Piktogramos, signalinio žodžio kodas (-ai)	Pavojingumo frazės kodas (-ai)	Papildomas (-i) pavojingumo frazės kodas (-ai)		
028-002-01-4	nikelio milteliai; [dalelių skersmuo < 1 mm]	231-111-4	7440-02-0	Carc. 2 STOT RE 1 Skin Sens. 1 Aquatic Chronic 3	H351 H372** H317 H412	GHS08 GHS07 Dgr	H351 H372** H317 H412			
028-003-00-2	nikelio monoksidas; [1] nikelio oksidas; [2] bunzenitas [3]	215-215-7[1] 234-323-5[2]-[3]	1313-99-1 [1] 11099-02-8 [2] 34492-97-2 [3]	Carc. 1A STOT RE 1 Skin Sens. 1 Aquatic Chronic 4	H350i H372** H317 H413	GHS08 GHS07 Dgr	H350i H372** H317 H413			
028-004-00-8	nikelio dioksidas	234-823-3	12035-36-8	Carc. 1A STOT RE 1 Skin Sens. 1 Aquatic Chronic 4	H350i H372** H317 H413	GHS08 GHS07 Dgr	H350i H372** H317 H413			
028-005-00-3	dinikelio trioksidas	215-217-8	1314.06.03	Carc. 1A STOT RE 1 Skin Sens. 1 Aquatic Chronic 4	H350i H372** H317 H413	GHS08 GHS07 Dgr	H350i H372** H317 H413			
028-006-00-9	nikelio (II) sulfidas; [1] nikelio sulfidas; [2] mileritas [3]	240-841-2[1] 234-349-7[2]-[3]	16812-54-7 [1] 11113-75-0 [2] 1314.04.01 [3]	Carc. 1A Muta. 2 STOT RE 1 Skin Sens. 1 Aquatic Acute 1 Aquatic Chronic 1	H350i H341 H372** H317 H400 H410	GHS08 GHS07 GHS09 Dgr	H350i H341 H372** H317 H410			

▼**M16**

Indekso Nr.	►**M18** Cheminis pavadinimas ◄	EB Nr.	CAS Nr.	Klasifikacija		Ženklinimas			►**M18** Konkrečios konc. ribos, m faktoriai ir ATE (*) ◄	Pastabos
				Pavojingumo klasės ir kategorijos kodas (-ai)	Pavojingumo frazės kodas (-ai)	Piktogramos, signalinio žodžio kodas (-ai)	Pavojingumo frazės kodas (-ai)	Papildomas (-i) pavojingumo frazės kodas (-ai)		
028-007-00-4	trinikelio disulfidas; nikelio subsulfidas; [1] hizlvuditas [2]	234-829-6[1] -[2]	12035-72-2 [1] 12035-71-1 [2]	Carc. 1A Muta. 2 STOT RE 1 Skin Sens. 1 Aquatic Acute 1 Aquatic Chronic 1	H350i H341 H372** H317 H400 H410	GHS08 GHS07 GHS09 Dgr	H350i H341 H372** H317 H410			
028-008-00-X	nikelio dihidroksidas; [1] nikelio hidroksidas [2]	235-008-5 [1] 234-348-1 [2]	12054-48-7 [1] 11113-74-9 [2]	Carc. 1A Repr. 1B Muta. 2 STOT RE 1 Acute Tox. 4 * Acute Tox. 4 * Skin Irrit. 2 Resp. Sens. 1 Skin Sens. 1 Aquatic Acute 1 Aquatic Chronic 1	H350i H360D*** H341 H372** H332 H302 H315 H334 H317 H400 H410	GHS08 GHS07 GHS09 Dgr	H350i H360D*** H341 H372** H332 H302 H315 H334 H317 H410			
028-009-00-5	nikelio sulfatas	232-104-9	7786-81-4	Carc. 1A Muta. 2 Repr. 1B STOT RE 1 Acute Tox. 4 * Acute Tox. 4 * Skin Irrit. 2 Resp. Sens. 1 Skin Sens. 1 Aquatic Acute 1 Aquatic Chronic 1	H350i H341 H360D*** H372** H332 H302 H315 H334 H317 H400 H410	GHS08 GHS07 GHS09 Dgr	H350i H341 H360D*** H372** H332 H302 H315 H334 H317 H410		STOT RE 1; H372: C ≥ 1 % STOT RE 2; H373: 0,1 % ≤ C < 1 % Skin Irrit. 2; H315: C ≥ 20 % Skin Sens. 1; H317: C ≥ 0,01 % M = 1	

▼**M16**

Indekso Nr.	►**M18** Cheminis pavadinimas ◄	EB Nr.	CAS Nr.	Klasifikacija		Ženklinimas			►**M18** Konkrečios konc. ribos, m faktoriai ir ATE (*) ◄	Pastabos
				Pavojingumo klasės ir kategorijos kodas (-ai)	Pavojingumo frazės kodas (-ai)	Piktogramos, signalinio žodžio kodas (-ai)	Pavojingumo frazės kodas (-ai)	Papildomas (-i) pavojingumo frazės kodas (-ai)		
028-010-00-0	nikelio karbonatas; bazinis nikelio karbonatas; anglies rūgšties nikelio (2+) druska; [1] anglies rūgšties nikelio druska; [2] [μ-[karbonato(2-)-*O:O'*]] dihidroksitrinikelis; [3] [karbonato(2-)] tetrahidroksitrinikelis [4]	222-068-2 [1] 240-408-8 [2] 265-748-4 [3] 235-715-9 [4]	3333-67-3 [1] 16337-84-1 [2] 65405-96-1 [3] 12607-70-4 [4]	Carc. 1A Muta. 2 Repr. 1B STOT RE 1 Acute Tox. 4 * Acute Tox. 4 * Skin Irrit. 2 Resp. Sens. 1 Skin Sens. 1 Aquatic Acute 1 Aquatic Chronic 1	H350i H341 H360D*** H372** H332 H302 H315 H334 H317 H400 H410	GHS08 GHS07 GHS09 Dgr	H350i H341 H360D*** H372** H332 H302 H315 H334 H317 H410			
028-011-00-6	nikelio dichloridas	231-743-0	7718-54-9	Carc. 1A Muta. 2 Repr. 1B Acute Tox. 3 * Acute Tox. 3 * STOT RE 1 Skin Irrit. 2 Resp. Sens. 1 Skin Sens. 1 Aquatic Acute 1 Aquatic Chronic 1	H350i H341 H360D*** H331 H301 H372** H315 H334 H317 H400 H410	GHS06 GHS08 GHS09 Dgr	H350i H341 H360D*** H331 H301 H372** H315 H334 H317 H410		STOT RE 1; H372: C ≥ 1 % STOT RE 2; H373: 0,1 % < C < 1 % Skin Irrit. 2; H315: C ≥ 20 % Skin Sens. 1; H317: C ≥ 0,01 % M = 1	

▼**M16**

Indekso Nr.	►**M18** Cheminis pavadinimas ◄	EB Nr.	CAS Nr.	Klasifikacija		Ženklinimas			►**M18** Konkrečios konc. ribos, m faktoriai ir ATE (*) ◄	Pastabos
				Pavojingumo klasės ir kategorijos kodas (-ai)	Pavojingumo frazės kodas (-ai)	Piktogramos, signalinio žodžio kodas (-ai)	Pavojingumo frazės kodas (-ai)	Papildomas (-i) pavojingumo frazės kodas (-ai)		
028-012-00-1	nikelio dinitratas; [1] nitrato (azoto) rūgšties nikelio druska [2]	236-068-5 [1] 238-076-4 [2]	13138-45-9 [1] 14216-75-2 [2]	Ox. Sol. 2 Carc. 1A Muta. 2 Repr. 1B STOT RE 1 Acute Tox. 4 * Acute Tox. 4 * Skin Irrit. 2 Eye Dam. 1 Resp. Sens. 1 Skin Sens. 1 Aquatic Acute 1 Aquatic Chronic 1	H272 H350i H341 H360D*** H372** H332 H302 H315 H318 H334 H317 H400 H410	GHS03 GHS05 GHS08 GHS07 GHS09 Dgr	H272 H350i H341 H360D*** H372** H332 H302 H315 H318 H334 H317 H410		STOT RE 1; H372: C ≥ 1 % STOT RE 2; H373: 0,1 % < C < 1 % Skin Irrit. 2; H315: C ≥ 20 % Skin Sens. 1; H317 C ≥0,01 % M = 1	
028-013-00-7	nikelio šteinas	273-749-6	69012-50-6	Carc. 1A STOT RE 1 Skin Sens. 1 Aquatic Acute 1 Aquatic Chronic 1	H350i H372** H317 H400 H410	GHS08 GHS07 GHS09 Dgr	H350i H372** H317 H410			

▼M16

Indekso Nr.	►M18 Cheminis pavadinimas ◄	EB Nr.	CAS Nr.	Klasifikacija		Ženklinimas			►M18 Konkrečios konc. ribos, m faktoriai ir ATE (*) ◄	Pastabos
				Pavojingumo klasės ir kategorijos kodas (-ai)	Pavojingumo frazės kodas (-ai)	Piktogramos, signalinio žodžio kodas (-ai)	Pavojingumo frazės kodas (-ai)	Papildomas (-i) pavojingumo frazės kodas (-ai)		
028-014-00-2	šlamas ir dumblas, vario elektrolitinio rafinavimo, varis pašalintas, nikelio sulfatas	295-859-3	92129-57-2	Carc. 1A Muta. 2 Repr. 1B STOT RE 1 Acute Tox. 4 * Acute Tox. 4 * Skin Irrit. 2 Resp. Sens. 1 Skin Sens. 1 Aquatic Acute 1 Aquatic Chronic 1	H350i H341 H360D*** H372** H332 H302 H315 H334 H317 H400 H410	GHS08 GHS07 GHS09 Dgr	H350i H341 H360D*** H372** H332 H302 H315 H334 H317 H410		STOT RE 1; H372: C ≥ 1 % STOT RE 2; H373:0,1 % ≤ C < % Skin Sens. 1; H317:C ≥ 0,01 % M=1	
028-015-00-8	šlamas ir dumblas, vario elektrolitinio rafinavimo, varis pašalintas	305-433-1	94551-87-8	Carc. 1A Muta. 2 Repr. 1A STOT RE 1 Resp. Sens. 1 Skin Sens. 1 Aquatic Acute 1 Aquatic Chronic 1	H350i H341 H360D*** H372** H334 H317 H400 H410	GHS08 GHS09 Dgr	H350i H341 H360D*** H372** H334 H317 H410			
028-016-00-3	nikelio diperchloratas; perchloro rūgšties nikelio (II) druska	237-124-1	13637-71-3	Carc. 1A Muta. 2 Repr. 1B STOT RE 1 Skin Corr. 1B Resp. Sens. 1 Skin Sens. 1 Aquatic Acute 1 Aquatic Chronic 1	H350i H341 H360D*** H372** H314 H334 H317 H400 H410	GHS05 GHS08 GHS09 Dgr	H350i H341 H360D*** H372** H314 H334 H317 H410		STOT RE 1; H372: C ≥ 1 % STOT RE 2; H373: 0,1 % ≤ C < 1 % Skin Sens. 1; H317: C ≥ 0,01 % M=1	

▼**M16**

Indekso Nr.	►**M18** Cheminis pavadinimas ◄	EB Nr.	CAS Nr.	Klasifikacija		Ženklinimas			►**M18** Konkrečios konc. ribos, m faktoriai ir ATE (*) ◄	Pastabos
				Pavojingumo klasės ir kategorijos kodas (-ai)	Pavojingumo frazės kodas (-ai)	Piktogramos, signalinio žodžio kodas (-ai)	Pavojingumo frazės kodas (-ai)	Papildomas (-i) pavojingumo frazės kodas (-ai)		
028-017-00-9	nikelio dikalio disulfatas; [1] diamonio nikelio disulfatas [2]	237-563-9 [1] 239-793-2 [2]	13842-46-1 [1] 15699-18-0 [2]	Carc. 1A Muta. 2 Repr. 1B STOT RE 1 Acute Tox. 4 * Acute Tox. 4 * Resp. Sens. 1 Skin Sens. 1 Aquatic Acute 1 Aquatic Chronic 1	H350i H341 H360D*** H372** H332 H302 H334 H317 H400 H410	GHS08 GHS07 GHS09 Dgr	H350i H341 H360D*** H372** H332 H302 H334 H317 H410		STOT RE 1; H372: C ≥ 1 % STOT RE 2; H373:0,1 % ≤ C < 1 % Skin Sens. 1; H317:C ≥ 0,01 % M=1	
028-018-00-4	nikelio disulfamidatas; nikelio sulfamatas	237-396-1	13770-89-3	Carc. 1A Muta. 2 Repr. 1B STOT RE 1 Resp. Sens. 1 Skin Sens. 1 Aquatic Acute 1 Aquatic Chronic 1	H350i H341 H360D*** H372** H334 H317 H400 H410	GHS08 GHS09 Dgr	H350i H341 H360D*** H372** H334 H317 H410		STOT RE 1; H372: C ≥ 1 % STOT RE 2; H373: 0,1 % ≤ C < 1 % Skin Sens. 1; H317:C ≥ 0,01 % M=1	
028-019-00-X	nikelio di(tetrafluorboratas)	238-753-4	14708-14-6	Carc. 1A Muta. 2 Repr. 1B STOT RE 1 Resp. Sens. 1 Skin Sens. 1 Aquatic Acute 1 Aquatic Chronic 1	H350i H341 H360D*** H372** H334 H317 H400 H410	GHS08 GHS09 Dgr	H350i H341 H360D*** H372** H334 H317 H410		STOT RE 1; H372: C ≥ 1 % STOT RE 2; H373: 0,1 % ≤ C < 1 % Skin Sens. 1; H317: C ≥0,01 % M=1	

▼M16

Indekso Nr.	►M18 Cheminis pavadinimas ◄	EB Nr.	CAS Nr.	Klasifikacija		Ženklinimas			►M18 Konkrečios konc. ribos, m faktoriai ir ATE (*) ◄	Pastabos
				Pavojingumo klasės ir kategorijos kodas (-ai)	Pavojingumo frazės kodas (-ai)	Piktogramos, signalinio žodžio kodas (-ai)	Pavojingumo frazės kodas (-ai)	Papildomas (-i) pavojingumo frazės kodas (-ai)		
028-021-00-0	nikelio diformiatas; [1] skruzdžių rūgšties nikelio druska; [2] skruzdžių rūgšties vario nikelio druska [3]	222-101-0 [1] 239-946-6 [2] 268-755-0 [3]	3349.06.02 [1] 15843-02-4 [2] 68134-59-8 [3]	Carc. 1A Muta. 2 Repr. 1B STOT RE 1 Resp. Sens. 1 Skin Sens. 1 Aquatic Acute 1 Aquatic Chronic 1	H350i H341 H360D*** H372** H334 H317 H400 H410	GHS08 GHS09 Dgr	H350i H341 H360D*** H372** H334 H317 H410		STOT RE 1; H372: C ≥ 1 % STOT RE 2; H373: 0,1 % ≤ C < 1 % Skin Sens. 1; H317:C ≥0,01 % M=1	
028-022-00-6	nikelio diacetatas; [1] nikelio acetatas [2]	206-761-7 [1] 239-086-1 [2]	373-02-4 [1] 14998-37-9 [2]	Carc. 1A Muta. 2 Repr. 1B STOT RE 1 Acute Tox. 4 * Acute Tox. 4 * Resp. Sens. 1 Skin Sens. 1 Aquatic Acute 1 Aquatic Chronic 1	H350i H341 H360D*** H372** H332 H302 H334 H317 H400 H410	GHS08 GHS07 GHS09 Dgr	H350i H341 H360D*** H372** H332 H302 H334 H317 H410		STOT RE 1; H372: C ≥ 1 % STOT RE 2; H373: 0,1 % ≤ C < 1 % Skin Sens. 1; H317:C≥ 0,01 % M = 1	
028-024-00-7	nikelio dibenzenkarboksilatas	209-046-8	553-71-9	Carc. 1A Muta. 2 Repr. 1B STOT RE 1 Resp. Sens. 1 Skin Sens. 1 Aquatic Acute 1 Aquatic Chronic 1	H350i H341 H360D*** H372** H334 H317 H400 H410	GHS08 GHS09 Dgr	H350i H341 H360D*** H372** H334 H317 H410		STOT RE 1; H372: C ≥ 1 % STOT RE 2; H373: 0,1 % ≤ C < 1 % Skin Sens. 1; H317:C≥ 0,01 % M=1	

▼**M16**

Indekso Nr.	►**M18** Cheminis pavadinimas ◄	EB Nr.	CAS Nr.	Klasifikacija		Ženklinimas			►**M18** Konkrečios konc. ribos, m faktoriai ir ATE (*) ◄	Pastabos
				Pavojingumo klasės ir kategorijos kodas (-ai)	Pavojingumo frazės kodas (-ai)	Piktogramos, signalinio žodžio kodas (-ai)	Pavojingumo frazės kodas (-ai)	Papildomas (-i) pavojingumo frazės kodas (-ai)		
028-025-00-2	nikelio bis(4-cikloheksilbutanoatas)	223-463-2	3906-55-6	Carc. 1A Muta. 2 Repr. 1B STOT RE 1 Resp. Sens. 1 Skin Sens. 1 Aquatic Acute 1 Aquatic Chronic 1	H350i H341 H360D*** H372** H334 H317 H400 H410	GHS08 GHS09 Dgr	H350i H341 H360D*** H372** H334 H317 H410		STOT RE 1; H372: C ≥ 1 % STOT RE 2; H373: 0,1 % ≤ C < 1 % Skin Sens. 1; H317:C ≥0,01 % M=1	
028-026-00-8	nikelio (II) stearatas; nikelio (II) oktadekanoatas	218-744-1	2223-95-2	Carc. 1A Muta. 2 Repr. 1B STOT RE 1 Resp. Sens. 1 Skin Sens. 1 Aquatic Acute 1 Aquatic Chronic 1	H350i H341 H360D*** H372** H334 H317 H400 H410	GHS08 GHS09 Dgr	H350i H341 H360D*** H372** H334 H317 H410		STOT RE 1; H372: C ≥ 1 % STOT RE 2; H373:0,1 % ≤ C < 1 % Skin Sens. 1; H317:C;≥0,01 % M=1	
028-027-00-3	nikelio dilaktatas	—	16039-61-5	Carc. 1A Muta. 2 Repr. 1B STOT RE 1 Resp. Sens. 1 Skin Sens. 1 Aquatic Acute 1 Aquatic Chronic 1	H350i H341 H360D*** H372** H334 H317 H400 H410	GHS08 GHS09 Dgr	H350i H341 H360D*** H372** H334 H317 H410		STOT RE 1; H372:C ≥ 1 % STOT RE 2; H373:0,1 % ≤ C < 1 % Skin Sens. 1; H317: C ≥ 0,01 % M=1	

▼**M16**

Indekso Nr.	►**M18** Cheminis pavadinimas ◄	EB Nr.	CAS Nr.	Klasifikacija		Ženklinimas			►**M18** Konkrečios konc. ribos, m faktoriai ir ATE (*) ◄	Pastabos
				Pavojingumo klasės ir kategorijos kodas (-ai)	Pavojingumo frazės kodas (-ai)	Piktogramos, signalinio žodžio kodas (-ai)	Pavojingumo frazės kodas (-ai)	Papildomas (-i) pavojingumo frazės kodas (-ai)		
028-028-00-9	nikelio (II) oktanoatas	225-656-7	4995-91-9	Carc. 1A Muta. 2 Repr. 1B STOT RE 1 Skin Corr. 1A Resp. Sens. 1 Skin Sens. 1 Aquatic Acute 1 Aquatic Chronic 1	H350i H341 H360D*** H372** H314 H334 H317 H400 H410	GHS05 GHS08 GHS09 Dgr	H350i H341 H360D*** H372** H314 H334 H317 H410		STOT RE 1; H372: C ≥ 1 % STOT RE 2; H373: 0,1 % ≤ C < 1 % Skin Sens. 1; H317: C ≥ 0,01 % M=1	
028-029-00-4	nikelio difluoridas; [1] nikelio dibromidas; [2] nikelio dijodidas; [3] nikelio kalio fluoridas [4]	233-071-3 [1] 236-665-0 [2] 236-666-6 [3] -[4]	10028-18-9 [1] 13462-88-9 [2] 13462-90-3 [3] 11132-10-8 [4]	Carc. 1A Muta. 2 Repr. 1B STOT RE 1 Resp. Sens. 1 Skin Sens. 1 Aquatic Acute 1 Aquatic Chronic 1	H350i H341 H360D*** H372** H334 H317 H400 H410	GHS08 GHS09 Dgr	H350i H341 H360D*** H372** H334 H317 H410		STOT RE 1; H372: C ≥ 1 % STOT RE 2; H373: 0,1 % ≤ C < 1 % Skin Sens. 1; H317: C ≥0,01 % M=1	
028-030-00-X	nikelio heksafluorsilikatas	247-430-7	26043-11-8	Carc. 1A Muta. 2 Repr. 1B STOT RE 1 Resp. Sens. 1 Skin Sens. 1 Aquatic Acute 1 Aquatic Chronic 1	H350i H341 H360D*** H372** H334 H317 H400 H410	GHS08 GHS09 Dgr	H350i H341 H360D*** H372** H334 H317 H410		STOT RE 1; H372: C ≥ 1 % STOT RE 2; H373: 0,1 % ≤ C < 1 % Skin Sens. 1; H317:C ≥ 0,01 % M=1	

▼M16

Indekso Nr.	►M18 Cheminis pavadinimas ◄	EB Nr.	CAS Nr.	Klasifikacija		Ženklinimas			►M18 Konkrečios konc. ribos, m faktoriai ir ATE (*) ◄	Pastabos
				Pavojingumo klasės ir kategorijos kodas (-ai)	Pavojingumo frazės kodas (-ai)	Piktogramos, signalinio žodžio kodas (-ai)	Pavojingumo frazės kodas (-ai)	Papildomas (-i) pavojingumo frazės kodas (-ai)		
028-031-00-5	nikelio selenatas	239-125-2	15060-62-5	Carc. 1A Muta. 2 Repr. 1B STOT RE 1 Resp. Sens. 1 Skin Sens. 1 Aquatic Acute 1 Aquatic Chronic 1	H350i H341 H360D*** H372** H334 H317 H400 H410	GHS08 GHS09 Dgr	H350i H341 H360D*** H372** H334 H317 H410		STOT RE 1; H372: C ≥ 1 % STOT RE 2; H373: 0,1 % ≤ C < 1 % Skin Sens. 1; H317:C≥0,01 % M=1	
028-032-00-0	nikelio vandenilio fosfatas; [1] nikelio bis(divandenilio fosfatas); [2] trinikelio bis(ortofosfatas); [3] dinikelio difosfatas; [4] nikelio bis(fosfinatas); [5] nikelio fosfinatas; [6] fosforo rūgšties kalcio nikelio druska; [7] difosforo rūgšties nikelio (II) druska [8]	238-278-2 [1] 242-522-3 [2] 233-844-5 [3] 238-426-6 [4] 238-511-8 [5] 252-840-4 [6] -[7] -[8]	14332-34-4 [1] 18718-11-1 [2] 10381-36-9 [3] 14448-18-1 [4] 14507-36-9 [5] 36026-88-7 [6] 17169-61-8 [7] 19372-20-4 [8]	Carc. 1A STOT RE 1 Resp. Sens. 1 Skin Sens. 1 Aquatic Acute 1 Aquatic Chronic 1	H350i H372** H334 H317 H400 H410	GHS08 GHS09 Dgr	H350i H372** H334 H317 H410			
028-033-00-6	diamonio nikelio heksacianoferatas	—	74195-78-1	Carc. 1A STOT RE 1 Resp. Sens. 1 Skin Sens. 1 Aquatic Acute 1 Aquatic Chronic 1	H350i H372** H334 H317 H400 H410	GHS08 GHS09 Dgr	H350i H372** H334 H317 H410			

▼**M16**

Indekso Nr.	►**M18** Cheminis pavadinimas ◄	EB Nr.	CAS Nr.	Klasifikacija		Ženklinimas			►**M18** Konkrečios konc. ribos, m faktoriai ir ATE (*) ◄	Pastabos
				Pavojingumo klasės ir kategorijos kodas (-ai)	Pavojingumo frazės kodas (-ai)	Piktogramos, signalinio žodžio kodas (-ai)	Pavojingumo frazės kodas (-ai)	Papildomas (-i) pavojingumo frazės kodas (-ai)		
028-034-00-1	nikelio dicianidas	209-160-8	557-19-7	Carc. 1A STOT RE 1 Resp. Sens. 1 Skin Sens. 1 Aquatic Acute 1 Aquatic Chronic 1	H350i H372** H334 H317 H400 H410	GHS08 GHS09 Dgr	H350i H372** H334 H317 H410	EUH032		
028-035-00-7	nikelio chromatas	238-766-5	14721-18-7	Carc. 1A STOT RE 1 Resp. Sens. 1 Skin Sens. 1 Aquatic Acute 1 Aquatic Chronic 1	H350i H372** H334 H317 H400 H410	GHS08 GHS09 Dgr	H350i H372** H334 H317 H410			
028-036-00-2	nikelio (II) silikatas; [1] dinikelio ortosilikatas; [2] nikelio silikatas (3:4); [3] silicio rūgšties nikelio druska; [4] trivandenilio hidroksibis[ortosilikat(4-)]trinikeliatas(3-) [5]	244-578-4 [1] 237-411-1 [2] 250-788-7 [3] 253-461-7 [4] 235-688-3 [5]	21784-78-1 [1] 13775-54-7 [2] 31748-25-1 [3] 37321-15-6 [4] 12519-85-6 [5]	Carc. 1A STOT RE 1 Skin Sens. 1 Aquatic Acute 1 Aquatic Chronic 1	H350i H372** H317 H400 H410	GHS08 GHS07 GHS09 Dgr	H350i H372** H317 H410			
028-037-00-8	dinikelio heksacianoferatas	238-946-3	14874-78-3	Carc. 1A STOT RE 1 Skin Sens. 1 Aquatic Acute 1 Aquatic Chronic 1	H350i H372** H317 H400 H410	GHS08 GHS07 GHS09 Dgr	H350i H372** H317 H410			
028-038-00-3	trinikelio diarsenatas; nikelio (II) arsenatas	236-771-7	13477-70-8	Carc. 1A STOT RE 1 Skin Sens. 1 Aquatic Acute 1 Aquatic Chronic 1	H350 H372** H317 H400 H410	GHS08 GHS07 GHS09 Dgr	H350 H372** H317 H410			

▼M16

Indekso Nr.	►M18 Cheminis pavadinimas ◄	EB Nr.	CAS Nr.	Klasifikacija		Ženklinimas			►M18 Konkrečios konc. ribos, m faktoriai ir ATE (*) ◄	Pastabos
				Pavojingumo klasės ir kategorijos kodas (-ai)	Pavojingumo frazės kodas (-ai)	Piktogramos, signalinio žodžio kodas (-ai)	Pavojingumo frazės kodas (-ai)	Papildomas (-i) pavojingumo frazės kodas (-ai)		
028-039-00-9	nikelio oksalatas; [1] oksalo rūgšties nikelio druska [2]	208-933-7 [1] 243-867-2 [2]	547-67-1 [1] 20543-06-0 [2]	Carc. 1A STOT RE 1 Skin Sens. 1 Aquatic Acute 1 Aquatic Chronic 1	H350i H372** H317 H400 H410	GHS08 GHS07 GHS09 Dgr	H350i H372** H317 H410			
028-040-00-4	nikelio teluridas	235-260-6	12142-88-0	Carc. 1A STOT RE 1 Skin Sens. 1 Aquatic Acute 1 Aquatic Chronic 1	H350i H372** H317 H400 H410	GHS08 GHS07 GHS09 Dgr	H350i H372** H317 H410			
028-041-00-X	trinikelio tetrasulfidas	—	12137-12-1	Carc. 1A STOT RE 1 Skin Sens. 1 Aquatic Acute 1 Aquatic Chronic 1	H350i H372** H317 H400 H410	GHS08 GHS07 GHS09 Dgr	H350i H372** H317 H410			
028-042-00-5	trinikelio diarsenitas	—	74646-29-0	Carc. 1A STOT RE 1 Skin Sens. 1 Aquatic Acute 1 Aquatic Chronic 1	H350i H372** H317 H400 H410	GHS08 GHS07 GHS09 Dgr	H350i H372** H317 H410			
028-043-00-0	kobalto nikelio pilkasis periklazas; C.I. juodasis pigmentas 25; C.I. 77332; [1] kobalto nikelio dioksidas; [2] kobalto nikelio oksidas [3]	269-051-6 [1] 261-346-8 [2] -[3]	68186-89-0 [1] 58591-45-0 [2] 12737-30-3 [3]	Carc. 1A STOT RE 1 Skin Sens. 1	H350i H372** H317	GHS08 GHS07 Dgr	H350i H372** H317			
028-044-00-6	nikelio alavo trioksidas; nikelio stanatas	234-824-9	12035-38-0	Carc. 1A STOT RE 1 Skin Sens. 1	H350i H372** H317	GHS08 GHS07 Dgr	H350i H372** H317			

▼**M16**

Indekso Nr.	►**M18** Cheminis pavadinimas ◄	EB Nr.	CAS Nr.	Klasifikacija		Ženklinimas			►**M18** Konkrečios konc. ribos, m faktoriai ir ATE (*) ◄	Pastabos
				Pavojingumo klasės ir kategorijos kodas (-ai)	Pavojingumo frazės kodas (-ai)	Piktogramos, signalinio žodžio kodas (-ai)	Pavojingumo frazės kodas (-ai)	Papildomas (-i) pavojingumo frazės kodas (-ai)		
028-045-00-1	nikelio triurano dekaoksidas	239-876-6	15780-33-3	Carc. 1A STOT RE 1 Skin Sens. 1	H350i H372** H317	GHS08 GHS07 Dgr	H350i H372** H317			
028-046-00-7	nikelio ditiocianatas	237-205-1	13689-92-4	Carc. 1A Muta. 2 Repr. 1B STOT RE 1 Resp. Sens. 1 Skin Sens. 1 Aquatic Acute 1 Aquatic Chronic 1	H350i H341 H360D*** H372** H334 H317 H400 H410	GHS08 GHS09 Dgr	H350i H341 H360D*** H372** H334 H317 H410	EUH032	STOT RE 1; H372: C ≥ 1 % STOT RE 2; H373: 0,1 % ≤ C < 1 % Skin Sens. 1; H317:C≥0,01 % M=1	
028-047-00-2	nikelio dichromatas	239-646-5	15586-38-6	Carc. 1A Muta. 2 Repr. 1B STOT RE 1 Resp. Sens. 1 Skin Sens. 1 Aquatic Acute 1 Aquatic Chronic 1	H350i H341 H360D*** H372** H334 H317 H400 H410	GHS08 GHS09 Dgr	H350i H341 H360D*** H372** H334 H317 H410		STOT RE 1; H372:C ≥ 1 % STOT RE 2; H373: 0,1 % ≤ C < 1 % Skin Sens. 1; H317:C≥0,01 % M=1	
028-048-00-8	nikelio (II) selenitas	233-263-7	10101-96-9	Carc. 1A STOT RE 1 Resp. Sens. 1 Skin Sens. 1 Aquatic Acute 1 Aquatic Chronic 1	H350i H372** H334 H317 H400 H410	GHS08 GHS09 Dgr	H350i H372** H334 H317 H410			

▼M16

Indekso Nr.	►M18 Cheminis pavadinimas ◄	EB Nr.	CAS Nr.	Klasifikacija		Ženklinimas			►M18 Konkrečios konc. ribos, m faktoriai ir ATE (*) ◄	Pastabos
				Pavojingumo klasės ir kategorijos kodas (-ai)	Pavojingumo frazės kodas (-ai)	Piktogramos, signalinio žodžio kodas (-ai)	Pavojingumo frazės kodas (-ai)	Papildomas (-i) pavojingumo frazės kodas (-ai)		
028-049-00-3	nikelio selenidas	215-216-2	1314.05.02	Carc. 1A STOT RE 1 Skin Sens. 1 Aquatic Acute 1 Aquatic Chronic 1	H350i H372** H317 H400 H410	GHS08 GHS07 GHS09 Dgr	H350i H372** H317 H410			
028-050-00-9	silicio rūgšties švino nikelio druska	—	68130-19-8	Carc. 1A Repr. 1A STOT RE 1 Skin Sens. 1 Aquatic Acute 1 Aquatic Chronic 1	H350i H360Df H372** H317 H400 H410	GHS08 GHS07 GHS09 Dgr	H350i H360Df H372** H317 H410			
028-051-00-4	nikelio diarsenidas; [1] nikelio arsenidas [2]	235-103-1 [1] 248-169-1 [2]	12068-61-0 [1] 27016-75-7 [2]	Carc. 1A STOT RE 1 Skin Sens. 1 Aquatic Acute 1 Aquatic Chronic 1	H350i H372** H317 H400 H410	GHS08 GHS07 GHS09 Dgr	H350i H372** H317 H410			
028-052-00-X	nikelio bario titano geltonasis praideritas; C.I. geltonasis pigmentas 157; C.I. 77900	271-853-6	68610-24-2	Carc. 1A STOT RE 1 Skin Sens. 1	H350i H372** H317	GHS08 GHS07 Dgr	H350i H372** H317			
028-053-00-5	nikelio dichloratas; [1] nikelio dibromatas; [2] etilvandenilio sulfatas, nikelio (II) druska [3]	267-897-0 [1] 238-596-1 [2] 275-897-7 [3]	67952-43-6 [1] 14550-87-9 [2] 71720-48-4 [3]	Carc. 1A Muta. 2 Repr. 1B STOT RE 1 Resp. Sens. 1 Skin Sens. 1 Aquatic Acute 1 Aquatic Chronic 1	H350i H341 H360D*** H372** H334 H317 H400 H410	GHS08 GHS09 Dgr	H350i H341 H360D*** H372** H334 H317 H410		STOT RE 1; H372: C ≥ 1 % STOT RE 2; H373: 0,1 % ≤ C < % Skin Sens. 1; H317:C≥0,01%1 M=1	

▼**M16**

Indekso Nr.	►**M18** Cheminis pavadinimas ◄	EB Nr.	CAS Nr.	Klasifikacija		Ženklinimas			►**M18** Konkrečios konc. ribos, m faktoriai ir ATE (*) ◄	Pastabos
				Pavojingumo klasės ir kategorijos kodas (-ai)	Pavojingumo frazės kodas (-ai)	Piktogramos, signalinio žodžio kodas (-ai)	Pavojingumo frazės kodas (-ai)	Papildomas (-i) pavojingumo frazės kodas (-ai)		
028-054-00-0	nikelio (II) trifluoracetatas; [1] nikelio (II) propionatas; [2] nikelio bis(benzensulfonatas); [3] nikelio (II) vandenilio citratas; [4] citrinų rūgšties amonio nikelio druska; [5] citrinų rūgšties nikelio druska; [6] nikelio bis(2-etilheksanoatas); [7] 2-etilheksano rūgšties nikelio druska; [8] dimetilheksano rūgšties nikelio druska; [9] nikelio (II) izooktanoatas; [10] nikelio izooktanoatas; [11] nikelio bis(izononanoatas); [12] nikelio (II) neononanoatas; [13] nikelio (II) izodekanoatas; [14] nikelio (II) neodekanoatas; [15] neodekano rūgšties nikelio druska; [16] nikelio (II) neoundekanoatas; [17] bis(D-gliukonato-O^1,O^2)nikelis; [18] nikelio 3,5-bis(*tret*-butil)-4-hidroksibenzoatas (1:2); [19] nikelio (II) palmitatas; [20] (2-etilheksanoato-*O*)(izononanoato-*O*)nikelis; [21] (izononanoato-*O*)(izooktanoato-*O*)nikelis; [22] (izooktanoato-*O*)(neodekanoato-*O*)nikelis; [23] (2-etilheksanoato-*O*)(izodekanoato-*O*)nikelis; [24]	240-235-8 [1] 222-102-6 [2] 254-642-3 [3] 242-533-3 [4] 242-161-1 [5] 245-119-0 [6] 224-699-9 [7] 231-480-1 [8] 301-323-2 [9] 249-555-2 [10] 248-585-3 [11] 284-349-6 [12] 300-094-6 [13] 287-468-1 [14] 287-469-7 [15] 257-447-1 [16] 300-093-0 [17] 276-205-6 [18] 258-051-1 [19] 294-302-1 [29] 283-972-0 [30] -[31] 237-138-8 [20] 287-470-2 [21] 287-471-8 [22] 284-347-5 [23] 284-351-7 [24] 285-698-7 [25] 285-909-2 [26] 284-348-0 [27] 287-592-6 [28]	16083-14-0 [1] 3349.08.04 [2] 39819-65-3 [3] 18721-51-2 [4] 18283-82-4 [5] 22605-92-1 [6] 4454-16-4 [7] 7580-31-6 [8] 93983-68-7 [9] 29317-63-3 [10] 27637-46-3 [11] 84852-37-9 [12] 93920-10-6 [13] 85508-43-6 [14] 85508-44-7 [15] 51818-56-5 [16] 93920-09-3 [17] 71957-07-8 [18] 52625-25-9 [19] 13654-40-5 [20] 85508-45-8 [21] 85508-46-9 [22] 84852-35-7 [23] 84852-39-1 [24] 85135-77-9 [25] 85166-19-4 [26] 84852-36-8 [27] 85551-28-6 [28] 91697-41-5 [29] 84776-45-4 [30] 72319-19-8 [31]	Carc. 1A Muta. 2 Repr. 1B STOT RE 1 Resp. Sens. 1 Skin Sens. 1 Aquatic Acute 1 Aquatic Chronic 1	H350i H341 H360D*** H372** H334 H317 H400 H410	GHS08 GHS09 Dgr	H350i H341 H360D*** H372** H334 H317 H410		STOT RE 1; H372: C ≥ 1 % STOT RE 2; H373: 0,1 % ≤ C < 1 % Skin Sens. 1; H317: C ≥ 0,01 % M=1	

▼M16

Indekso Nr.	►M18 Cheminis pavadinimas ◄	EB Nr.	CAS Nr.	Klasifikacija		Ženklinimas			►M18 Konkrečios konc. ribos, m faktoriai ir ATE (*) ◄	Pastabos
				Pavojingumo klasės ir kategorijos kodas (-ai)	Pavojingumo frazės kodas (-ai)	Piktogramos, signalinio žodžio kodas (-ai)	Pavojingumo frazės kodas (-ai)	Papildomas (-i) pavojingumo frazės kodas (-ai)		
	2-etilheksanoato-*O*)(neodekanoato-*O*)nikelis; [25] (izodekanoato-*O*)(izooktanoato-*O*)nikelis; [26] (izodekanoato-*O*)(izononanoato-*O*)nikelis; [27] (izononanoato-*O*)(neodekanoato-*O*)nikelis; [28] riebalų rūgščių, C_{6-19}-šakotosios grandinės, nikelio druskos; [29] riebalų rūgščių, C_{8-18} ir C_{18}-nesočiųjų, nikelio druskos; [30] 2,7-naftalendisulfono rūgšties nikelio (II) druska; [31]									
028-055-00-6	nikelio (II) sulfitas; [1] nikelio telūro trioksidas; [2] nikelio telūro tetraoksidas; [3] molibdeno nikelio hidroksioksifosfatas [4]	231-827-7 [1] 239-967-0 [2] 239-974-9 [3] 268-585-7 [4]	7757-95-1 [1] 15851-52-2 [2] 15852-21-8 [3] 68130-36-9 [4]	Carc. 1A STOT RE 1 Resp. Sens. 1 Skin Sens. 1 Aquatic Acute 1 Aquatic Chronic 1	H350i H372** H334 H317 H400 H410	GHS08 GHS09 Dgr	H350i H372** H334 H317 H410			
028-056-00-1	nikelio boridas (NiB); [1] dinikelio boridas; [2] trinikelio boridas; [3] nikelio boridas; [4] dinikelio silicidas; [5] nikelio disilicidas; [6] dinikelio fosfidas; [7] nikelio boro fosfidas [8]	234-493-0 [1] 234-494-6 [2] 234-495-1 [3] 235-723-2 [4] 235-033-1 [5] 235-379-3 [6] 234-828-0 [7] -[8]	12007-00-0 [1] 12007-01-1 [2] 12007-02-2 [3] 12619-90-8 [4] 12059-14-2 [5] 12201-89-7 [6] 12035-64-2 [7] 65229-23-4 [8]	Carc. 1A STOT RE 1 Skin Sens. 1 Aquatic Acute 1 Aquatic Chronic 1	H350i H372** H317 H400 H410	GHS08 GHS07 GHS09 Dgr	H350i H372** H317 H410			

▼M16

Indekso Nr.	►M18 Cheminis pavadinimas ◄	EB Nr.	CAS Nr.	Klasifikacija		Ženklinimas			►M18 Konkrečios konc. ribos, m faktoriai ir ATE (*) ◄	Pastabos
				Pavojingumo klasės ir kategorijos kodas (-ai)	Pavojingumo frazės kodas (-ai)	Piktogramos, signalinio žodžio kodas (-ai)	Pavojingumo frazės kodas (-ai)	Papildomas (-i) pavojingumo frazės kodas (-ai)		
028-057-00-7	dialiuminio nikelio tetraoksidas; [1] nikelio titano trioksidas; [2] nikelio titano oksidas; [3] nikelio divanadžio heksaoksidas; [4] kobalto dimolibdeno nikelio oktaoksidas; [5] nikelio cirkonio trioksidas; [6] molibdeno nikelio tetraoksidas; [7] nikelio volframo tetraoksidas; [8] olivinas, nikelio žaliasis; [9] ličio nikelio dioksidas; [10] molibdeno nikelio oksidas; [11]	234-454-8 [1] 234-825-4 [2] 235-752-0 [3] 257-970-5 [4] 268-169-5 [5] 274-755-1 [6] 238-034-5 [7] 238-032-4 [8] 271-112-7 [9] -[10] -[11]	12004-35-2 [1] 12035-39-1 [2] 12653-76-8 [3] 52502-12-2 [4] 68016-03-5 [5] 70692-93-2 [6] 14177-55-0 [7] 14177-51-6 [8] 68515-84-4 [9] 12031-65-1 [10] 12673-58-4 [11]	Carc. 1A STOT RE 1 Skin Sens. 1	H350i H372** H317	GHS08 GHS07 Dgr	H350i H372** H317			
028-058-00-2	kobalto ličio nikelio oksidas	442-750-5	—	Carc. 1A Acute Tox. 2 * STOT RE 1 Skin Sens. 1 Aquatic Acute 1 Aquatic Chronic 1	H350i H330 H372** H317 H400 H410	GHS06 GHS08 GHS09 Dgr	H350i H330 H372** H317 H410			
029-001-00-4	vario chloridas; vario (I) chloridas; vario (II) chloridas	231-842-9	7758-89-6	Acute Tox. 4 * Aquatic Acute 1 Aquatic Chronic 1	H302 H400 H410	GHS07 GHS09 Wng	H302 H400 H410			
▼M13 029-002-00-X	divario oksidas; vario (I) oksidas	215-270-7	1317-39-1	Acute Tox. 4 Acute Tox. 4 Eye Dam. 1 Aquatic Acute 1 Aquatic Chronic 1	H332 H302 H318 H400 H410	GHS07 GHS05 GHS09 Dgr	H332 H302 H318 H410		M = 100	

▼B

Indekso Nr.	►M18 Cheminis pavadinimas ◄	EB Nr.	CAS Nr.	Klasifikacija		Ženklinimas			►M18 Konkrečios konc. ribos, m faktoriai ir ATE (*) ◄	Pastabos
				Pavojingumo klasės ir kategorijos kodas (-ai)	Pavojingumo frazės kodas (-ai)	Piktogramos, signalinio žodžio kodas (-ai)	Pavojingumo frazės kodas (-ai)	Papildomas (-i) pavojingumo frazės kodas (-ai)		
▼M16										
029-003-00-5	naftenų rūgštys, vario druskos; vario naftenatas	215-657-0	1338.02.09	Flam. Liq. 3 Acute Tox. 4 * Aquatic Acute 1 Aquatic Chronic 1	H226 H302 H400 H410	GHS02 GHS07 GHS09 Wng	H226 H302 H410			
029-004-00-0	vario sulfatas	231-847-6	7758-98-7	Acute Tox. 4 * Eye Irrit. 2 Skin Irrit. 2 Aquatic Acute 1 Aquatic Chronic 1	H302 H319 H315 H400 H410	GHS07 GHS09 Wng	H302 H319 H315 H410			
029-005-00-6	tris(chlormetil)ftalocianinato)varis(II), reakcijos su *N*-metilpiperazinu ir metoksiacto rūgštimi produktas	401-260-1	—	Eye Irrit. 2	H319	GHS07 Wng	H319			
029-006-00-1	tris(oktadek-9-enilamonio)(trisulfonatofthalocianinato)varis (II)	403-210-4	—	Eye Dam. 1 Aquatic Chronic 2	H318 H411	GHS05 GHS09 Dgr	H318 H411			
029-007-00-7	(trinatrio(2-((3-(6-(2-chlor-5-sulfonato)anilino-4-(3-karboksipiridinio)-1,3,5-triazin-2-ilamino)-2-oksido-5-sulfonatofenilazo)fenilmetilazo)-4-sulfonatobenzenkarboksilatas)vario (3-)) hidroksidas	404-670-9	89797-01-3	Skin Sens. 1	H317	GHS07 Wng	H317			G
029-008-00-2	vario (II) metansulfonatas	405-400-2	54253-62-2	Acute Tox. 4 * Eye Dam. 1 Aquatic Acute 1 Aquatic Chronic 1	H302 H318 H400 H410	GHS05 GHS07 GHS09 Dgr	H302 H318 H410			
029-009-00-8	ftalocianin-*N*-[3-(dietilamino)propil]sulfonamido vario kompleksas	413-650-9	93971-95-0	Aquatic Chronic 3	H412	—	H412			

▼**M16**

Indekso Nr.	►**M18** Cheminis pavadinimas ◄	EB Nr.	CAS Nr.	Klasifikacija		Ženklinimas			►**M18** Konkrečios konc. ribos, m faktoriai ir ATE (*) ◄	Pastabos
				Pavojingumo klasės ir kategorijos kodas (-ai)	Pavojingumo frazės kodas (-ai)	Piktogramos, signalinio žodžio kodas (-ai)	Pavojingumo frazės kodas (-ai)	Papildomas (-i) pavojingumo frazės kodas (-ai)		
029-010-00-3	junginių nuo vario (II) (dodekakis(*p*-toliltio) ftalocianinato) iki vario (II) (heksadekakis(*p*-toliltio) ftalocianinato) reakcijos masė	407-700-9	101408-30-4	Skin Sens. 1	H317	GHS07 Wng	H317			
029-011-00-9	natrio [29*H*,31*H*-ftalocianinato-(2-)-*N*29,*N*30,*N*31,*N*32]-((3-(*N*-metil-*N*-(2-hidroksietil)amino)-propil)amino)sulfonilsulfonato vario kompleksas	412-730-0	150522-10-4	Skin Corr. 1B	H314	GHS05 Dgr	H314			
029-012-00-4	natrio ((*N*-(3-trimetilamoniopropil)sulfamoil)metilsulfonatoftalocianinato) varis (II)	407-340-2	124719-24-0	Eye Dam. 1	H318	GHS05 Dgr	H318			
029-013-00-X	trinatrio(2-(α-(3-(4-chlor-6-(2-(2-(vinilsulfonil)etoksi)etilamino)-1,3,5-triazin-2-ilamino)-2-oksido-5-sulfonatofenilazo)benzilidenhidrazino)-4-sulfonatobenzenkarboksilato)varis (II)	407-580-8	130201-51-3	Eye Dam. 1	H318	GHS05 Dgr	H318			
029-014-00-5	reakcijos masė: 2,2'-[[*cis*-1,2-cikloheksandiilbis(nitrilometiliden)]bis[fenoliato]](2-)*N, N',O, O'*-vario kompleksas; 2,2'-[[*trans*-1,2-cikloheksandiilbis(nitrilometilidin)]bis[fenoliato]](2-)*N, N',O, O'*-vario kompleksas	419-610-7	171866-24-3	STOT RE 2 * Aquatic Chronic 2	H373** H411	GHS08 GHS09 Wng	H373** H411			

▼B

Indekso Nr.	►M18 Cheminis pavadinimas ◄	EB Nr.	CAS Nr.	Klasifikacija		Ženklinimas			►M18 Konkrečios konc. ribos, m faktoriai ir ATE (*) ◄	Pastabos
				Pavojingumo klasės ir kategorijos kodas (-ai)	Pavojingumo frazės kodas (-ai)	Piktogramos, signalinio žodžio kodas (-ai)	Pavojingumo frazės kodas (-ai)	Papildomas (-i) pavojingumo frazės kodas (-ai)		
▼M13										
029-015-00-0	vario tiocianatas	214-183-1	1111-67-7	Aquatic Acute 1 Aquatic Chronic 1	H400 H410	GHS09 Wng	H410	EUH032	M = 10	
029-016-00-6	vario (II) oksidas	215-269-1	1317-38-0	Aquatic Acute 1 Aquatic Chronic 1	H400 H410	GHS09 Wng	H410		M = 100	
029-017-00-1	divario chlorido trihidroksidas	215-572-9	1332-65-6	Acute Tox. 4 Acute Tox. 3 Aquatic Acute 1 Aquatic Chronic 1	H332 H301 H400 H410	GHS06 GHS09 Dgr	H332 H301 H410		M = 10	
029-018-00-7	tetravario heksahidroksido sulfatas; [1] tetravario heksahidroksido sulfato hidratas [2]	215-582-3 [1] 215-582-3 [2]	1333-22-8 [1] 12527-76-3 [2]	Acute Tox. 4 Aquatic Acute 1 Aquatic Chronic 1	H302 H400 H410	GHS07 GHS09 Wng	H302 H410		M = 10	
029-019-01-X	vario žvyneliai (dengti alifatine rūgštimi)	—	—	Acute Tox. 3 Acute Tox. 4 Eye Irrit. 2 Aquatic Acute 1 Aquatic Chronic 1	H331 H302 H319 H400 H410	GHS06 GHS09 Dgr	H331 H302 H319 H410		M = 10	
029-020-00-8	vario (II) karbonatas - vario (II) hidroksidas (1:1)	235-113-6	12069-69-1	Acute Tox. 4 Acute Tox. 4 Eye Irrit. 2 Aquatic Acute 1 Aquatic Chronic 1	H332 H302 H319 H400 H410	GHS07 GHS09 Wng	H332 H302 H319 H410		M = 10	
029-021-00-3	vario dihidroksidas; vario (II) hidroksidas	243-815-9	20427-59-2	Acute Tox. 2 Acute Tox. 4 Eye Dam. 1 Aquatic Acute 1 Aquatic Chronic 1	H330 H302 H318 H400 H410	GHS06 GHS05 GHS09 Dgr	H330 H302 H318 H410		M = 10	

▼M13

Indekso Nr.	►M18 Cheminis pavadinimas ◄	EB Nr.	CAS Nr.	Klasifikacija		Ženklinimas			►M18 Konkrečios konc. ribos, m faktoriai ir ATE (*) ◄	Pastabos
				Pavojingumo klasės ir kategorijos kodas (-ai)	Pavojingumo frazės kodas (-ai)	Piktogramos, signalinio žodžio kodas (-ai)	Pavojingumo frazės kodas (-ai)	Papildomas (-i) pavojingumo frazės kodas (-ai)		
029-022-00-9	Bordo mišinys; vario sulfato ir kalcio dihidroksido reakcijos produktai	—	8011-63-0	Acute Tox. 4 Eye Dam. 1 Aquatic Acute 1 Aquatic Chronic 1	H332 H318 H400 H410	GHS07 GHS05 GHS09 Dgr	H332 H318 H410		M = 10	
029-023-00-4	vario sulfato pentahidratas	231-847-6	7758-99-8	Acute Tox. 4 Eye Dam. 1 Aquatic Acute 1 Aquatic Chronic 1	H302 H318 H400 H410	GHS07 GHS05 GHS09 Dgr	H302 H318 H410		M = 10	
▼M16 030-001-00-1	cinko milteliai – cinko dulkės (piroforas)	231-175-3	7440-66-6	Water-react. 1 Pyr. Sol. 1 Aquatic Acute 1 Aquatic Chronic 1	H260 H250 H400 H410	GHS02 GHS09 Dgr	H260 H250 H410			T
030-001-01-9	cinko milteliai – cinko dulkės (stabilizuoti)	231-175-3	7440-66-6	Aquatic Acute 1 Aquatic Chronic 1	H400 H410	GHS09 Wng	H410			
030-003-00-2	cinko chloridas	231-592-0	7646-85-7	Acute Tox. 4 * Skin Corr. 1B Aquatic Acute 1 Aquatic Chronic 1	H302 H314 H400 H410	GHS05 GHS07 GHS09 Dgr	H302 H314 H410		STOT SE 3; H335: C ≥ 5 %	
030-004-00-8	dimetilcinkas; [1] dietilcinkas [2]	208-884-1 [1] 209-161-3 [2]	544-97-8 [1] 557-20-0 [2]	Pyr. Liq. 1 Water-react. 1 Skin Corr. 1B Aquatic Acute 1 Aquatic Chronic 1	H250 H260 H314 H400 H410	GHS02 GHS05 GHS09 Dgr	H250 H260 H314 H410	EUH014		
030-005-00-3	cinko diaminodiizocianatas	401-610-3	—	Acute Tox. 4 * Eye Dam. 1 Resp. Sens. 1 Skin Sens. 1 Aquatic Acute 1	H302 H318 H334 H317 H400	GHS05 GHS08 GHS07 GHS09 Dgr	H302 H318 H334 H317 H400			
030-006-00-9	cinko sulfatas (hidratas) (mono-, heksa- ir heptahidratas); [1] cinko sulfatas (bevandenis) [2]	231-793-3 [1] 231-793-3 [2]	7446-19-7 [1] 7733-02-0 [2]	Acute Tox. 4 * Eye Dam. 1 Aquatic Acute 1 Aquatic Chronic 1	H302 H318 H400 H410	GHS05 GHS07 GHS09 Dgr	H302 H318 H410			

▼M16

Indekso Nr.	►M18 Cheminis pavadinimas ◄	EB Nr.	CAS Nr.	Klasifikacija		Ženklinimas			►M18 Konkrečios konc. ribos, m faktoriai ir ATE (*) ◄	Pastabos
				Pavojingumo klasės ir kategorijos kodas (-ai)	Pavojingumo frazės kodas (-ai)	Piktogramos, signalinio žodžio kodas (-ai)	Pavojingumo frazės kodas (-ai)	Papildomas (-i) pavojingumo frazės kodas (-ai)		
030-007-00-4	cinko bis(3,5-di-*tret*-butilsalicilatas-O^1,O^2)	403-360-0	42405-40-3	Flam. Sol. 1 Acute Tox. 4 * Aquatic Acute 1 Aquatic Chronic 1	H228 H302 H400 H410	GHS02 GHS07 GHS09 Dgr	H228 H302 H410			T
030-008-00-X	cinko (II) hidrokso-(2-(benzensulfonamido)benzenkarboksilatas)	403-750-0	113036-91-2	Acute Tox. 4 * Aquatic Chronic 2	H332 H411	GHS07 GHS09 Wng	H332 H411			
030-009-00-5	cinko-bis(4-(n-oktiloksikarbonilamino)salicilatas), dihidratas	417-130-2	—	Eye Dam. 1 Aquatic Chronic 2	H318 H411	GHS05 GHS09 Dgr	H318 H411			
030-010-00-0	2-dodec-1-enilbutano dirūgšties 4-metilesterio cinko druska	430-740-3	—	Aquatic Chronic 2	H411	GHS09	H411			
030-011-00-6	tricinko bis(ortofosfatas)	231-944-3	7779-90-0	Aquatic Acute 1 Aquatic Chronic 1	H400 H410	GHS09 Wng	H410			
030-012-00-1	aliuminio-magnio-cinko bazinis karbonatas	423-570-6	169314-88-9	Aquatic Chronic 4	H413		H413			
030-013-00-7	cinko oksidas	215-222-5	1314-13-2	Aquatic Acute 1 Aquatic Chronic 1	H400 H410	GHS09 Wng	H410			
030-015-00-8	tetracinko(2+)bis(heksacianokobalto(3+))diacetatas	440-060-9	—	Aquatic Chronic 2	H411	GHS09	H411			
▼M11										
031-001-00-4	galio arsenidas	215-114-8	1303-00-0	Repr. 1B Carc. 1B STOT RE 1	H360F H350 H372 (kvėpavimo ir kraujodaros sistemos)	GHS08 Dgr	H360F H350 H372 (kvėpavimo ir kraujodaros sistemos)			

▼B

Indekso Nr.	►M18 Cheminis pavadinimas ◄	EB Nr.	CAS Nr.	Klasifikacija		Ženklinimas			►M18 Konkrečios konc. ribos, m faktoriai ir ATE (*) ◄	Pastabos
				Pavojingumo klasės ir kategorijos kodas (-ai)	Pavojingumo frazės kodas (-ai)	Piktogramos, signalinio žodžio kodas (-ai)	Pavojingumo frazės kodas (-ai)	Papildomas (-i) pavojingumo frazės kodas (-ai)		
▼M16										
033-001-00-X	arsenas	231-148-6	7440-38-2	Acute Tox. 3 * Acute Tox. 3 * Aquatic Acute 1 Aquatic Chronic 1	H331 H301 H400 H410	GHS06 GHS09 Dgr	H331 H301 H410			
033-002-00-5	arseno junginiai, išskyrus nurodytus kitur šiame priede	—	—	Acute Tox. 3 * Acute Tox. 3 * Aquatic Acute 1 Aquatic Chronic 1	H331 H301 H400 H410	GHS06 GHS09 Dgr	H331 H301 H410		*	A1
033-003-00-0	diarseno trioksidas; arseno trioksidas	215-481-4	1327-53-3	Carc. 1A Acute Tox. 2 * Skin Corr. 1B Aquatic Acute 1 Aquatic Chronic 1	H350 H300 H314 H400 H410	GHS06 GHS08 GHS05 GHS09 Dgr	H350 H300 H314 H410			
033-004-00-6	diarseno pentoksidas; arseno pentoksidas; arseno oksidas	215-116-9	1303-28-2	Carc. 1A Acute Tox. 3 * Acute Tox. 3 * Aquatic Acute 1 Aquatic Chronic 1	H350 H331 H301 H400 H410	GHS06 GHS08 GHS09 Dgr	H350 H331 H301 H410			
033-005-00-1	arseno rūgštis ir jos druskos, išskyrus nurodytas kitur šiame priede	—	—	Carc. 1A Acute Tox. 3 * Acute Tox. 3 * Aquatic Acute 1 Aquatic Chronic 1	H350 H331 H301 H400 H410	GHS06 GHS08 GHS09 Dgr	H350 H331 H301 H410			A
033-006-00-7	arsanas	232-066-3	7784-42-1	Flam. Gas 1 Press. Gas Acute Tox. 2 * STOT RE 2 * Aquatic Acute 1 Aquatic Chronic 1	H220 H330 H373 ** H400 H410	GHS02 GHS04 GHS06 GHS08 GHS09 Dgr	H220 H330 H373 ** H410			U

▼**M16**

Indekso Nr.	►**M18** Cheminis pavadinimas ◄	EB Nr.	CAS Nr.	Klasifikacija		Ženklinimas			►**M18** Konkrečios konc. ribos, m faktoriai ir ATE (*) ◄	Pastabos
				Pavojingumo klasės ir kategorijos kodas (-ai)	Pavojingumo frazės kodas (-ai)	Piktogramos, signalinio žodžio kodas (-ai)	Pavojingumo frazės kodas (-ai)	Papildomas (-i) pavojingumo frazės kodas (-ai)		
033-007-00-2	*tret*-butilarsanas	423-320-6	4262-43-5	Pyr. Liq. 1 Acute Tox. 2 *	H250 H330	GHS02 GHS06 Dgr	H250 H330			
034-001-00-2	selenas	231-957-4	7782-49-2	Acute Tox. 3 * Acute Tox. 3 * STOT RE 2 * Aquatic Chronic 4	H331 H301 H373 ** H413	GHS06 GHS08 Dgr	H331 H301 H373 ** H413			
034-002-00-8	seleno junginiai, išskyrus kadmio sulfoselenidą ir nurodytuosius kitose šio priedo vietose	—	—	Acute Tox. 3 * Acute Tox. 3 * STOT RE 2 Aquatic Acute 1 Aquatic Chronic 1	H331 H301 H373** H400 H410	GHS06 GHS08 GHS09 Dgr	H331 H301 H373** H410			A
034-003-00-3	natrio selenitas	233-267-9	10102-18-8	Acute Tox. 2 * Acute Tox. 3 * Skin Sens. 1 Aquatic Chronic 2	H300 H331 H317 H411	GHS06 GHS09 Dgr	H300 H331 H317 H411	EUH031		
035-001-00-5	bromas	231-778-1	7726-95-6	Acute Tox. 2 * Skin Corr. 1A Aquatic Acute 1	H330 H314 H400	GHS06 GHS05 GHS09 Dgr	H330 H314 H400			
035-002-00-0	vandenilio bromidas	233-113-0	10035-10-6	Press. Gas Skin Corr. 1A STOT SE 3	H314 H335	GHS04 GHS05 GHS07 Dgr	H314 H335			U

▼**M16**

Indekso Nr.	►**M18** Cheminis pavadinimas ◄	EB Nr.	CAS Nr.	Klasifikacija		Ženklinimas			►**M18** Konkrečios konc. ribos, m faktoriai ir ATE (*) ◄	Pastabos
				Pavojingumo klasės ir kategorijos kodas (-ai)	Pavojingumo frazės kodas (-ai)	Piktogramos, signalinio žodžio kodas (-ai)	Pavojingumo frazės kodas (-ai)	Papildomas (-i) pavojingumo frazės kodas (-ai)		
035-002-01-8	… % vandenilio bromido rūgštis	—	—	Skin Corr. 1B STOT SE 3	H314 H335	GHS05 GHS07 Dgr	H314 H335		Skin Corr. 1B; H314: C ≥ 40 % Skin Irrit. 2; H315: 10 % ≤ C < 40 % Eye Irrit. 2; H319: 10 % ≤ C < 40 % STOT SE 3; H335: C ≥ 10 %	B
035-003-00-6	kalio bromatas	231-829-8	7758.01.02	Ox. Sol. 1 Carc. 1B Acute Tox. 3 *	H271 H350 H301	GHS03 GHS06 GHS08 Dgr	H271 H350 H301			
035-004-00-1	2-hidroksietilamonio perbromidas	407-440-6	—	Ox. Sol. 2 **** Acute Tox. 4 * Skin Corr. 1A Skin Sens. 1 Aquatic Acute 1	H272 H302 H314 H317 H400	GHS03 GHS05 GHS07 GHS09 Dgr	H272 H302 H314 H317 H400			
040-001-00-3	cirkonio milteliai (piroforas)	231-176-9	7440-67-7	Water-react. 1 Pyr. Sol. 1	H260 H250	GHS02 Dgr	H260 H250			T
040-002-00-9	cirkonio milteliai, sausi (nepiroforiniai)	—	—	Self-heat. 1	H251	GHS02 Dgr	H251			T

▼M16

Indekso Nr.	►M18 Cheminis pavadinimas ◄	EB Nr.	CAS Nr.	Klasifikacija		Ženklinimas			►M18 Konkrečios konc. ribos, m faktoriai ir ATE (*) ◄	Pastabos
				Pavojingumo klasės ir kategorijos kodas (-ai)	Pavojingumo frazės kodas (-ai)	Piktogramos, signalinio žodžio kodas (-ai)	Pavojingumo frazės kodas (-ai)	Papildomas (-i) pavojingumo frazės kodas (-ai)		
040-003-00-4	reakcijos produktas: 3,5-di-tert-butilsalicilo rūgšties ir cirkonio oksichlorido, dehidratuotas, bazinis Zr: DTBS = 1,0:1,0 iki 1,0:1,5	430-610-6	226996-19-6	Aquatic Acute 1 Aquatic Chronic 1	H400 H410	GHS09 Wng	H410			
042-001-00-9	molibdeno trioksidas	215-204-7	1313-27-5	Carc. 2 Eye Irrit. 2 STOT SE 3	H351 H319 H335	GHS08 GHS07 Wng	H351 H319 H335			
042-002-00-4	tetrakis(dimetilditetradecilamonio) heksa-μ-oksotetra-μ3-oksodi-μ5-oksotetradekaoksooktamolibdatas(4-)	404-760-8	117342-25-3	Acute Tox. 3 * Eye Dam. 1	H331 H318	GHS06 GHS05 Dgr	H331 H318			
042-003-00-X	tetrakis(heksadeciltrimetilamonio)heksa-mioksotetra-mi3-oksodi-mi5-oksotetradekaoksooktamolibdatas(4-)	404-860-1	116810-46-9	Flam. Sol. 1 Eye Dam. 1 Aquatic Acute 1 Aquatic Chronic 1	H228 H318 H400 H410	GHS02 GHS05 GHS09 Dgr	H228 H318 H410			T
042-004-00-5	amonio molibdato ir C_{12}-C_{24}-dietoksiliuoto alkilamino (1:5-1:3) reakcijos produktas	412-780-3	—	Skin Irrit. 2 Skin Sens. 1 Aquatic Chronic 2	H315 H317 H411	GHS07 GHS09 Wng	H315 H317 H411			
042-005-00-0	reakcijos masė: kanolos aliejaus mono- ir diglicerolių; kanolos aliejaus rūgšties šakotojo *N*-[3-(trideciloksi)-propil]-1,3-propandiamino amido; *N, N*-diorganoditiokarbamato molibdeno komplekso	434-240-6	—	Skin Sens. 1 Aquatic Chronic 2	H317 H411	GHS07 GHS09 Wng	H317 H411			

▼M16

Indekso Nr.	►M18 Cheminis pavadinimas ◄	EB Nr.	CAS Nr.	Klasifikacija		Ženklinimas			►M18 Konkrečios konc. ribos, m faktoriai ir ATE (*) ◄	Pastabos
				Pavojingumo klasės ir kategorijos kodas (-ai)	Pavojingumo frazės kodas (-ai)	Piktogramos, signalinio žodžio kodas (-ai)	Pavojingumo frazės kodas (-ai)	Papildomas (-i) pavojingumo frazės kodas (-ai)		
046-001-00-X	tetraaminpaladžio (II) vandenilio karbonatas	425-270-0	134620-00-1	Acute Tox. 4 * STOT RE 2 * Eye Dam. 1 Skin Sens. 1 Aquatic Acute 1 Aquatic Chronic 1	H302 H373** H318 H317 H400 H410	GHS05 GHS08 GHS07 GHS09 Dgr	H302 H373** H318 H317 H410			
047-001-00-2	sidabro nitratas	231-853-9	7761-88-8	Ox. Sol. 2 Skin Corr. 1B Aquatic Acute 1 Aquatic Chronic 1	H272 H314 H400 H410	GHS03 GHS05 GHS09 Dgr	H272 H314 H410			
047-002-00-8	polifosforo rūgšties, vario, natrio, magnio, kalcio, sidabro ir cinko druska	416-850-4	—	Aquatic Acute 1 Aquatic Chronic 1	H400 H410	GHS09 Wng	H410			

▼M15

047-003-00-3	sidabro cinko ceolitai (ceolitai, LTA tipo struktūra, paviršius modifikuotas sidabro ir cinko jonais) [Šis įrašas skirtas LTA (Linde's A tipo) struktūros ceolitams, kurių paviršius modifikuotas sidabro ir cinko jonais, kurių kiekiai Ag+ 0,5 %-6 %, Zn2 + 5 %-16 %, taip pat gali būti modifikuota fosforu, NH4+, Mg2+ ir (arba) Ca2+, kiekvieno jų kiekis < 3 %]	—	130328-20-0	Repr. 2 Skin Irrit. 2 Eye Dam. 1 Aquatic Acute 1 Aquatic Chronic 1	H361d H315 H318 H400 H410	GHS08 GHS05 GHS09 Dgr	H361d H315 H318 H410		M = 100 M = 100	

▼B

Indekso Nr.	►M18 Cheminis pavadinimas ◄	EB Nr.	CAS Nr.	Klasifikacija		Ženklinimas			►M18 Konkrečios konc. ribos, m faktoriai ir ATE (*) ◄	Pastabos
				Pavojingumo klasės ir kategorijos kodas (-ai)	Pavojingumo frazės kodas (-ai)	Piktogramos, signalinio žodžio kodas (-ai)	Pavojingumo frazės kodas (-ai)	Papildomas (-i) pavojingumo frazės kodas (-ai)		
▼M16										
048-001-00-5	kadmio junginiai, išskyrus kadmio selenidą sulfidą (xCdS.yCdSe) ir kadmio ir cinko sulfidų mišinius (xCdS.yZnS), kadmio ir gyvsidabrio sulfidų mišinius (xCdS.yHgS), taip pat kitus kadmio junginius, kurie nurodyti kitose šio priedo vietose	—	—	Acute Tox. 4 * Acute Tox. 4 * Acute Tox. 4 * Aquatic Acute 1 Aquatic Chronic 1	H332 H312 H302 H400 H410	GHS07 GHS09 Wng	H332 H312 H302 H410		*	A1
048-002-00-0	kadmis (nepiroforinis); [1] kadmio oksidas (nepiroforinis) [2]	231-152-8 [1] 215-146-2 [2]	7440-43-9 [1] 1306-19-0 [2]	Carc. 1B Muta. 2 Repr. 2 Acute Tox. 2 * STOT RE 1 Aquatic Acute 1 Aquatic Chronic 1	H350 H341 H361fd H330 H372 ** H400 H410	GHS06 GHS08 GHS09 Dgr	H350 H341 H361fd H330 H372 ** H410			
048-003-00-6	kadmio diformiatas; kadmio formiatas	224-729-0	4464-23-7	Acute Tox. 3 * Acute Tox. 3 * Carc. 2 STOT RE 2 * Aquatic Acute 1 Aquatic Chronic 1	H331 H301 H351 H373 ** H400 H410	GHS06 GHS08 GHS09 Dgr	H331 H301 H351 H373 ** H410		* STOT RE 2; H373: C ≥0,25 %	
048-004-00-1	kadmio cianidas	208-829-1	542-83-6	Acute Tox. 2 * Acute Tox. 1 Acute Tox. 2 * Carc. 2 STOT RE 2 * Aquatic Acute 1 Aquatic Chronic 1	H330 H310 H300 H351 H373 ** H400 H410	GHS06 GHS08 GHS09 Dgr	H330 H310 H300 H351 H373 ** H410	EUH032	STOT RE 2; H373: C ≥0,1 % EUH032:C≥1 %	

▼**M16**

Indekso Nr.	►**M18** Cheminis pavadinimas ◄	EB Nr.	CAS Nr.	Klasifikacija		Ženklinimas			►**M18** Konkrečios konc. ribos, m faktoriai ir ATE (*) ◄	Pastabos
				Pavojingumo klasės ir kategorijos kodas (-ai)	Pavojingumo frazės kodas (-ai)	Piktogramos, signalinio žodžio kodas (-ai)	Pavojingumo frazės kodas (-ai)	Papildomas (-i) pavojingumo frazės kodas (-ai)		
048-005-00-7	kadmio heksafluorsilikatas (2-); kadmio fluorosilikatas	241-084-0	17010-21-8	Acute Tox. 3 * Acute Tox. 3 * Carc. 2 STOT RE 2 * Aquatic Acute 1 Aquatic Chronic 1	H331 H301 H351 H373 ** H400 H410	GHS06 GHS08 GHS09 Dgr	H331 H301 H351 H373 ** H410		* STOT RE 2; H373: C ≥0,1 %	
048-006-00-2	kadmio fluoridas	232-222-0	7790-79-6	Carc. 1B Muta. 1B Repr. 1B Acute Tox. 2 * Acute Tox. 3 * STOT RE 1 Aquatic Acute 1 Aquatic Chronic 1	H350 H340 H360FD H330 H301 H372 ** H400 H410	GHS06 GHS08 GHS09 Dgr	H350 H340 H360FD H330 H301 H372 ** H410		Carc. 1B; H350: C ≥ 0,01 % * oral STOT RE 1; H372: C ≥ 7 % STOT RE 2: 0,1 % ≤ C <7 %	
048-007-00-8	kadmio jodidas	232-223-6	7790-80-9	Acute Tox. 3 * Acute Tox. 3 * Carc. 2 STOT RE 2 * Aquatic Acute 1 Aquatic Chronic 1	H331 H301 H351 H373 ** H400 H410	GHS06 GHS08 GHS09 Dgr	H331 H301 H351 H373 ** H410		* STOT RE 2; H373: C ≥ 0,1 %	
048-008-00-3	kadmio chloridas	233-296-7	10108-64-2	Carc. 1B Muta. 1B Repr. 1B Acute Tox. 2 * Acute Tox. 3 * STOT RE 1 Aquatic Acute 1 Aquatic Chronic 1	H350 H340 H360FD H330 H301 H372 ** H400 H410	GHS06 GHS08 GHS09 Dgr	H350 H340 H360FD H330 H301 H372 ** H410		Carc. 1B; H350: C ≥ 0,01 % * oral STOT RE 1; H372: C ≥ 7 % STOT RE 2; H373: 0,1 % ≤ C < 7 %	

▼M16

Indekso Nr.	►M18 Cheminis pavadinimas ◄	EB Nr.	CAS Nr.	Klasifikacija		Ženklinimas			►M18 Konkrečios konc. ribos, m faktoriai ir ATE (*) ◄	Pastabos
				Pavojingumo klasės ir kategorijos kodas (-ai)	Pavojingumo frazės kodas (-ai)	Piktogramos, signalinio žodžio kodas (-ai)	Pavojingumo frazės kodas (-ai)	Papildomas (-i) pavojingumo frazės kodas (-ai)		
048-009-00-9	kadmio sulfatas	233-331-6	10124-36-4	Carc. 1B Muta. 1B Repr. 1B Acute Tox. 2 * Acute Tox. 3 * STOT RE 1 Aquatic Acute 1 Aquatic Chronic 1	H350 H340 H360FD H330 H301 H372 ** H400 H410	GHS06 GHS08 GHS09 Dgr	H350 H340 H360FD H330 H301 H372 ** H410		Carc. 1B; H350: C ≥ 0,01 % * oral STOT RE 1; H372: C ≥ 7 % STOT RE 2; H373 0,1 % ≤ C < 7 %	
048-010-00-4	kadmio sulfidas	215-147-8	1306-23-6	Carc. 1B Muta. 2 Repr. 2 STOT RE 1 Acute Tox. 4 * Aquatic Chronic 4	H350 H341 H361fd H372 ** H302 H413	GHS08 GHS07 Dgr	H350 H341 H361fd H372 ** H302 H413		* STOT RE 1; H372: C ≥ 10 % STOT RE 2; H373: 0,1 % ≤ C < 10 %	1
048-011-00-X	kadmis (piroforas)	231-152-8	7440-43-9	Pyr. Sol. 1 Carc. 1B Muta. 2 Repr. 2 Acute Tox. 2 * STOT RE 1 Aquatic Acute 1 Aquatic Chronic 1	H250 H350 H341 H361fd H330 H372 ** H400 H410	GHS02 GHS06 GHS08 GHS09 Dgr	H250 H350 H341 H361fd H330 H372 ** H410			
▼M15 048-012-00-5	kadmio karbonatas	208-168-9	513-78-0	Carc. 1B Muta. 1B Acute Tox. 4 * Acute Tox. 4 * Acute Tox. 4 * STOT RE 1 Aquatic Acute 1 Aquatic Chronic 1	H350 H340 H332 H312 H302 H372 (inkstai, kaulai) H400 H410	GHS08 GHS07 GHS09 Dgr	H350 H340 H332 H312 H302 H372 (inkstai, kaulai) H410			A1

▼M15

Indekso Nr.	►M18 Cheminis pavadinimas ◄	EB Nr.	CAS Nr.	Klasifikacija		Ženklinimas			►M18 Konkrečios konc. ribos, m faktoriai ir ATE (*) ◄	Pastabos
				Pavojingumo klasės ir kategorijos kodas (-ai)	Pavojingumo frazės kodas (-ai)	Piktogramos, signalinio žodžio kodas (-ai)	Pavojingumo frazės kodas (-ai)	Papildomas (-i) pavojingumo frazės kodas (-ai)		
048-013-00-0	kadmio hidroksidas; kadmio dihidroksidas	244-168-5	21041-95-2	Carc. 1B Muta. 1B Acute Tox. 4 * Acute Tox. 4 * Acute Tox. 4 * STOT RE 1 Aquatic Acute 1 Aquatic Chronic 1	H350 H340 H332 H312 H302 H372 (inkstai, kaulai) H400 H410	GHS08 GHS07 GHS09 Dgr	H350 H340 H332 H312 H302 H372 (inkstai, kaulai) H410			A1
048-014-00-6	kadmio nitratas; kadmio dinitratas	233-710-6	10325-94-7	Carc. 1B Muta. 1B Acute Tox. 4 * Acute Tox. 4 * Acute Tox. 4 * STOT RE 1 Aquatic Acute 1 Aquatic Chronic 1	H350 H340 H332 H312 H302 H372 (inkstai, kaulai) H400 H410	GHS08 GHS07 GHS09 Dgr	H350 H340 H332 H312 H302 H372 (inkstai, kaulai) H410		Carc. 1B; H350: C ≥ 0,01 %	A1

▼M16

050-001-00-5	alavo tetrachloridas; alavo (IV) chloridas	231-588-9	7646-78-8	Skin Corr. 1B Aquatic Chronic 3	H314 H412	GHS05 Dgr	H314 H412		STOT SE 3; H335:C≥5 %	
050-002-00-0	ciheksatinas (ISO); hidroksitricikloheksilstananas; tri(cikloheksil)alavo hidroksidas	236-049-1	13121-70-5	Acute Tox. 4 * Acute Tox. 4 * Acute Tox. 4 * Aquatic Acute 1 Aquatic Chronic 1	H332 H312 H302 H400 H410	GHS07 GHS09 Wng	H332 H312 H302 H410		M=1000	

▼M16

Indekso Nr.	►M18 Cheminis pavadinimas ◄	EB Nr.	CAS Nr.	Klasifikacija		Ženklinimas			►M18 Konkrečios konc. ribos, m faktoriai ir ATE (*) ◄	Pastabos
				Pavojingumo klasės ir kategorijos kodas (-ai)	Pavojingumo frazės kodas (-ai)	Piktogramos, signalinio žodžio kodas (-ai)	Pavojingumo frazės kodas (-ai)	Papildomas (-i) pavojingumo frazės kodas (-ai)		
050-003-00-6	fentinacetatas (ISO); trifenilalavo acetatas	212-984-0	900-95-8	Carc. 2 Repr. 2 Acute Tox. 2 * Acute Tox. 3 * Acute Tox. 3 * STOT RE 1 STOT SE 3 Skin Irrit. 2 Eye Dam. 1 Aquatic Acute 1 Aquatic Chronic 1	H351 H361d*** H330 H311 H301 H372** H335 H315 H318 H400 H410	GHS06 GHS05 GHS08 GHS09 Dgr	H351 H361d*** H330 H311 H301 H372** H335 H315 H318 H410		M=10	
050-004-00-1	fentinhidroksidas (ISO); trifenilalavo hidroksidas	200-990-6	76-87-9	Carc. 2 Repr. 2 Acute Tox. 2 * Acute Tox. 3 * Acute Tox. 3 * STOT RE 1 STOT SE 3 Skin Irrit. 2 Eye Dam. 1 Aquatic Acute 1 Aquatic Chronic 1	H351 H361d*** H330 H311 H301 H372** H335 H315 H318 H400 H410	GHS06 GHS05 GHS08 GHS09 Dgr	H351 H361d*** H330 H311 H301 H372** H335 H315 H318 H410		M=10	
050-005-00-7	trimetilalavo junginiai, išskyrus nurodytus kitose šio priedo vietose	—	—	Acute Tox. 2 * Acute Tox. 1 Acute Tox. 2 * Aquatic Acute 1 Aquatic Chronic 1	H330 H310 H300 H400 H410	GHS06 GHS09 Dgr	H330 H310 H300 H410		*	A1

▼M16

Indekso Nr.	►M18 Cheminis pavadinimas ◄	EB Nr.	CAS Nr.	Klasifikacija		Ženklinimas			►M18 Konkrečios konc. ribos, m faktoriai ir ATE (*) ◄	Pastabos
				Pavojingumo klasės ir kategorijos kodas (-ai)	Pavojingumo frazės kodas (-ai)	Piktogramos, signalinio žodžio kodas (-ai)	Pavojingumo frazės kodas (-ai)	Papildomas (-i) pavojingumo frazės kodas (-ai)		
050-006-00-2	trietilalavo junginiai, išskyrus nurodytus kitose šio priedo vietose	—	—	Acute Tox. 2 * Acute Tox. 1 Acute Tox. 2 * Aquatic Acute 1 Aquatic Chronic 1	H330 H310 H300 H400 H410	GHS06 GHS09 Dgr	H330 H310 H300 H410		*	A1
050-007-00-8	tripropilalavo junginiai, išskyrus nurodytus kitose šio priedo vietose	—	—	Acute Tox. 3 * Acute Tox. 3 * Acute Tox. 3 * Aquatic Acute 1 Aquatic Chronic 1	H331 H311 H301 H400 H410	GHS06 GHS09 Dgr	H331 H311 H301 H410		*	A1
▼M11 050-008-00-3	tributilalavo junginiai, išskyrus nurodytus kitose šio priedo vietose	—	—	Repr. 1B Acute Tox. 3 Acute Tox. 4* STOT RE 1 Skin Irrit. 2 Eye Irrit. 2 Aquatic Acute 1 Aquatic Chronic 1	H360FD H301 H312 H372** H315 H319 H400 H410	GHS08 GHS06 GHS09 Dgr	H360FD H301 H312 H372** H315 H319 H410		* STOT RE 1; H372: C ≥ 1 % STOT RE 2; H373: 0,25 % ≤ C < 1 % Skin Irrit. 2; H315:C ≥ 1 % Eye Irrit. 2; H319:C ≥ 1 % M = 10	A 1
▼M16 050-009-00-9	fluortripentilstananas; [1] heksapentildistanoksanas [2]	243-546-7 [1] 247-143-7 [2]	20153-49-5 [1] 25637-27-8 [2]	Acute Tox. 4 * Acute Tox. 4 * Acute Tox. 4 * Aquatic Acute 1 Aquatic Chronic 1	H332 H312 H302 H400 H410	GHS07 GHS09 Wng	H332 H312 H302 H410		*	1

▼M16

Indekso Nr.	►M18 Cheminis pavadinimas ◄	EB Nr.	CAS Nr.	Klasifikacija		Ženklinimas			►M18 Konkrečios konc. ribos, m faktoriai ir ATE (*) ◄	Pastabos
				Pavojingumo klasės ir kategorijos kodas (-ai)	Pavojingumo frazės kodas (-ai)	Piktogramos, signalinio žodžio kodas (-ai)	Pavojingumo frazės kodas (-ai)	Papildomas (-i) pavojingumo frazės kodas (-ai)		
050-010-00-4	fluortriheksilstananas	243-547-2	20153-50-8	Acute Tox. 4 * Acute Tox. 4 * Acute Tox. 4 * Aquatic Acute 1 Aquatic Chronic 1	H332 H312 H302 H400 H410	GHS07 GHS09 Wng	H332 H312 H302 H410		*	1
050-011-00-X	trifenilalavo junginiai, išskyrus nurodytus kitose šio priedo vietose	—	—	Acute Tox. 3 * Acute Tox. 3 * Acute Tox. 3 * Aquatic Acute 1 Aquatic Chronic 1	H331 H311 H301 H400 H410	GHS06 GHS09 Dgr	H331 H311 H301 H410		* M=100	A1
050-012-00-5	tetracikloheksilstananas; [1] chlortricikloheksilstananas; [2] butiltricikloheksilstananas [3]	215-910-5 [1] 221-437-5 [2] 230-358-5 [3]	1449-55-4 [1] 3091-32-5 [2] 7067-44-9 [3]	Acute Tox. 4 * Acute Tox. 4 * Acute Tox. 4 * Aquatic Acute 1 Aquatic Chronic 1	H332 H312 H302 H400 H410	GHS07 GHS09 Wng	H332 H312 H302 H410		*	A1
050-013-00-0	trioktilalavo junginiai, išskyrus nurodytus kitur šiame priede	—	—	Eye Irrit. 2 STOT SE 3 Skin Irrit. 2 Aquatic Chronic 4	H319 H335 H315 H413	GHS07 Wng	H319 H335 H315 H413		Skin Irrit. 2; H315: C ≥ 1 % Eye Irrit.2; H319: C ≥ 1 % STOT SE 3; H335: C ≥ 1 %	A1

▼**M16**

Indekso Nr.	►**M18** Cheminis pavadinimas ◄	EB Nr.	CAS Nr.	Klasifikacija		Ženklinimas			►**M18** Konkrečios konc. ribos, m faktoriai ir ATE (*) ◄	Pastabos
				Pavojingumo klasės ir kategorijos kodas (-ai)	Pavojingumo frazės kodas (-ai)	Piktogramos, signalinio žodžio kodas (-ai)	Pavojingumo frazės kodas (-ai)	Papildomas (-i) pavojingumo frazės kodas (-ai)		
050-017-00-2	fenbutanino oksidas (ISO); bis(tris(2-metil-2-fenilpropil)alavo) oksidas	236-407-7	13356-08-6	Acute Tox. 2 * Eye Irrit. 2 Skin Irrit. 2 Aquatic Acute 1 Aquatic Chronic 1	H330 H319 H315 H400 H410	GHS06 GHS09 Dgr	H330 H319 H315 H410			
050-018-00-8	alavo (II) metansulfonatas	401-640-7	53408-94-9	Skin Corr. 1B Acute Tox. 4 * Skin Sens. 1 Aquatic Chronic 2	H314 H302 H317 H411	GHS05 GHS07 GHS09 Dgr	H314 H302 H317 H411			
050-019-00-3	azocikloalavas (ISO); 1-(tricikloheksilstanil)-1H-1,2,4-triazolas	255-209-1	41083-11-8	Acute Tox. 2 * Acute Tox. 3 * STOT SE 3 Skin Irrit. 2 Eye Dam. 1 Aquatic Acute 1 Aquatic Chronic 1	H330 H301 H335 H315 H318 H400 H410	GHS06 GHS05 GHS09 Dgr	H330 H301 H335 H315 H318 H410			
050-020-00-9	trioktilstananas	413-320-4	869-59-0	STOT RE 1 Skin Irrit. 2 Aquatic Chronic 4	H372 ** H315 H413	GHS08 GHS07 Dgr	H372 ** H315 H413			
050-021-00-4	dichlordioktilstananas	222-583-2	3542-36-7	Acute Tox. 3 * STOT RE 1 Aquatic Chronic 3	H331 H372** H412	GHS06 GHS08 Dgr	H331 H372** H412			

▼**M16**

Indekso Nr.	►**M18** Cheminis pavadinimas ◄	EB Nr.	CAS Nr.	Klasifikacija		Ženklinimas			►**M18** Konkrečios konc. ribos, m faktoriai ir ATE (*) ◄	Pastabos
				Pavojingumo klasės ir kategorijos kodas (-ai)	Pavojingumo frazės kodas (-ai)	Piktogramos, signalinio žodžio kodas (-ai)	Pavojingumo frazės kodas (-ai)	Papildomas (-i) pavojingumo frazės kodas (-ai)		
050-022-00-X	dibutilalavo dichloridas; (DBTC)	211-670-0	683-18-1	Muta. 2 Repr. 1B Acute Tox. 2 * Acute Tox. 3 * Acute Tox. 4 * STOT RE 1 Skin Corr. 1B Aquatic Acute 1 Aquatic Chronic 1	H341 H360FD H330 H301 H312 H372** H314 H400 H410	GHS06 GHS05 GHS08 GHS09 Dgr	H341 H360FD H330 H301 H312 H372** H314 H410		Skin Corr. 1B; H314: C ≥ 5 % Skin Irrit. 2; H315: 0,01 % ≤ C < 5 % Eye Dam.1; H318: 3 % ≤ C< 5 % Eye Irrit. 2; H319: 0,01 % ≤ C < 3 % M=10	
050-023-00-5	reakcijos masė: bis[(2-etil-1-oksoheksil)oksi]dioktilstanano; bis[((2-etil-1-oksoheksil)oksi)-dioktilstanil]oksido; bis(1-fenil-1,3-dekandionil)dioktilstanano; ((2-etil-1-oksoheksil)oksi)-(1-fenil-1,3-dekandionil)dioktilstananо	422-920-5	—	STOT RE 2 * Aquatic Acute 1 Aquatic Chronic 1	H373** H400 H410	GHS08 GHS09 Wng	H373** H410		M=10	
050-024-00-0	reakcijos masė: tri-*p*-tolilalavo hidroksido; heksa-*p*-tolil-distanoksano	432-230-6	—	STOT RE 1 Acute Tox. 4 * Skin Irrit. 2 Eye Dam. 1 Skin Sens. 1 Aquatic Acute 1 Aquatic Chronic 1	H372** H302 H315 H318 H317 H400 H410	GHS05 GHS08 GHS07 GHS09 Dgr	H372** H302 H315 H318 H317 H410			
050-025-00-6	trichlormetilstananas	213-608-8	993-16-8	Repr. 2	H361d	GHS08 Wng	H361d			

▼M16

Indekso Nr.	►M18 Cheminis pavadinimas ◄	EB Nr.	CAS Nr.	Klasifikacija		Ženklinimas			►M18 Konkrečios konc. ribos, m faktoriai ir ATE (*) ◄	Pastabos
				Pavojingumo klasės ir kategorijos kodas (-ai)	Pavojingumo frazės kodas (-ai)	Piktogramos, signalinio žodžio kodas (-ai)	Pavojingumo frazės kodas (-ai)	Papildomas (-i) pavojingumo frazės kodas (-ai)		
050-026-00-1	2-etilheksil-10-etil-4-[[2-[(2-etilheksil)oksi]-2-oksoetil]tio]-4-metil-7-okso-8-oksa-3,5-ditia-4-stanattetradekanoatas	260-828-5	57583-34-3	Repr. 2	H361d	GHS08 Wng	H361d			
050-027-00-7	2-etilheksil-10-etil-4,4-dioktil-7-okso-8-oksa-3,5-ditia-4-stanattetradekanoatas	239-622-4	15571-58-1	Repr. 1B	H360D	GHS08 Dgr	H360D			
050-028-00-2	2-etilheksil-10-etil-4,4-dimetil-7-okso-8-oksa-3,5-ditia-4-stanattetradekanoatas	260-829-0	57583-35-4	Repr. 2 Acute Tox. 4 STOT RE 1 Skin Sens. 1A	H361d H302 H372 (nervų sistema, imuninė sistema) H317	GHS08 GHS07 Dgr	H361d H302 H372 (nervų sistema, imuninė sistema) H317			
050-029-00-8	dimetilalavo dichloridas	212-039-2	753-73-1	Repr. 2 Acute Tox. 2 Acute Tox. 3 Acute Tox. 3 STOT RE 1 Skin Corr. 1B	H361d H330 H301 H311 H372 (nervų sistema, imuninė sistema) H314	GHS08 GHS06 GHS05 Dgr	H361d H330 H301 H311 H372 (nervų sistema, imuninė sistema) H314	EUH071		

▼M15

050-030-00-3	dibutilalavo dilauratas; dibutil[-bis(dodekanoiloksi)]stananas	201-039-8	77-58-7	Muta. 2 Repr. 1B STOT RE 1	H341 H360FD H372 (imuninė sistema)	GHS08 Dgr	H341 H360FD H372 (imuninė sistema)			

▼B

Indekso Nr.	►M18 Cheminis pavadinimas ◄	EB Nr.	CAS Nr.	Klasifikacija		Ženklinimas			►M18 Konkrečios konc. ribos, m faktoriai ir ATE (*) ◄	Pastabos
				Pavojingumo klasės ir kategorijos kodas (-ai)	Pavojingumo frazės kodas (-ai)	Piktogramos, signalinio žodžio kodas (-ai)	Pavojingumo frazės kodas (-ai)	Papildomas (-i) pavojingumo frazės kodas (-ai)		
▼M16										
051-001-00-8	stibio trichloridas	233-047-2	10025-91-9	Skin Corr. 1B Aquatic Chronic 2	H314 H411	GHS05 GHS09 Dgr	H314 H411		STOT SE3; H335: C ≥ 5 %	
051-002-00-3	stibio pentachloridas	231-601-8	7647-18-9	Skin Corr. 1B Aquatic Chronic 2	H314 H411	GHS05 GHS09 Dgr	H314 H411		STOT SE 3; H335: C ≥ 5 %	
051-003-00-9	stibio junginiai, išskyrus tetraoksidą (Sb_2O_4), pentoksidą (Sb_2O_5), trisulfidą (Sb_2S_3), pentasulfidą (Sb_2S_5) ir kitose šio priedo vietose nurodytus junginius	—	—	Acute Tox. 4 * Acute Tox. 4 * Aquatic Chronic 2	H332 H302 H411	GHS07 GHS09 Wng	H332 H302 H411		*	A1
051-004-00-4	stibio trifluoridas	232-009-2	7783-56-4	Acute Tox. 3 * Acute Tox. 3 * Acute Tox. 3 * Aquatic Chronic 2	H331 H311 H301 H411	GHS06 GHS09 Dgr	H331 H311 H301 H411			
051-005-00-X	stibio trioksidas	215-175-0	1309-64-4	Carc. 2	H351	GHS08 Wng	H351			
051-006-00-5	difenil(4-feniltiofenil)sulfonio heksafluorantimonatas	403-500-0	—	Skin Sens. 1 Aquatic Acute 1 Aquatic Chronic 1	H317 H400 H410	GHS07 GHS09 Wng	H317 H410			
051-007-00-0	bis(4-dodecilfenil)jodonio heksafluorantimonatas	404-420-9	71786-70-4	Skin Sens. 1 Aquatic Chronic 3	H317 H412	GHS07 Wng	H317 H412			
053-001-00-3	jodas	231-442-4	7553-56-2	Acute Tox. 4 * Acute Tox. 4 * Aquatic Acute 1	H332 H312 H400	GHS07 GHS09 Wng	H332 H312 H400			

▼M16

Indekso Nr.	►M18 Cheminis pavadinimas ◄	EB Nr.	CAS Nr.	Klasifikacija		Ženklinimas			►M18 Konkrečios konc. ribos, m faktoriai ir ATE (*) ◄	Pastabos
				Pavojingumo klasės ir kategorijos kodas (-ai)	Pavojingumo frazės kodas (-ai)	Piktogramos, signalinio žodžio kodas (-ai)	Pavojingumo frazės kodas (-ai)	Papildomas (-i) pavojingumo frazės kodas (-ai)		
053-002-00-9	vandenilio jodidas	233-109-9	10034-85-2	Press. Gas Skin Corr. 1A	H314	GHS04 GHS05 Dgr	H314		Skin Corr. 1A; H314: C ≥ 10 % Skin Corr. 1B; H314: 0,2 % ≤ C < 10 % Skin Irrit. 2; H315: 0,02 % ≤ C < 0,2 % Eye Irrit. 2; H319: 0,02 % ≤ C < 0,2 % STOT SE 3; H335: C ≥0,02 %	U5
053-002-01-6	… % vandenilio jodido tirpalas	—	—	Skin Corr. 1B	H314	GHS05 Dgr			Skin Corr. 1B; H314: C ≥ 25 % Skin Irrit. 2; H315: 10 % ≤ C < 25 % Eye Irrit. 2; H319: 10 % ≤ C < 25 %	B
053-003-00-4	jodoksibenzenas	—	696-33-3	Expl. ****	****	****	****			
053-004-00-X	kalcio jodoksibenzenkarboksilatas	—	—	Expl. ****	****	****	****			C
053-005-00-5	(4-(1-metiletil)fenil)-(4-metilfenil)jodonio tetrakis(pentafluorfenil)boratas(1-)	422-960-3	178233-72-2	Acute Tox. 4 * Acute Tox. 4 * STOT RE 2 * Aquatic Acute 1 Aquatic Chronic 1	H312 H302 H373 ** H400 H410	GHS08 GHS07 GHS09 Wng	H312 H302 H373 ** H410			

▼**M16**

Indekso Nr.	►**M18** Cheminis pavadinimas ◄	EB Nr.	CAS Nr.	Klasifikacija		Ženklinimas			►**M18** Konkrečios konc. ribos, m faktoriai ir ATE (*) ◄	Pastabos
				Pavojingumo klasės ir kategorijos kodas (-ai)	Pavojingumo frazės kodas (-ai)	Piktogramos, signalinio žodžio kodas (-ai)	Pavojingumo frazės kodas (-ai)	Papildomas (-i) pavojingumo frazės kodas (-ai)		
056-001-00-1	bario peroksidas	215-128-4	1304-29-6	Ox. Sol. 2 Acute Tox. 4 * Acute Tox. 4 *	H272 H332 H302	GHS03 GHS07 Dgr	H272 H332 H302			
056-002-00-7	bario druskos, išskyrus bario sulfatą, 1-azo-2-hidroksinaftalenil-aril-sulfonrūgšties druskas ir kitose šio priedo vietose nurodytas druskas	—	—	Acute Tox. 4 * Acute Tox. 4 *	H332 H302	GHS07 Wng	H332 H302		*	A1
056-003-00-2	bario karbonatas	208-167-3	513-77-9	Acute Tox. 4 *	H302	GHS07 Wng	H302			
056-004-00-8	bario chloridas	233-788-1	10361-37-2	Acute Tox. 3 * Acute Tox. 4 *	H301 H332	GHS06 Dgr	H301 H332			
064-001-00-8	gadolinio (III) sulfito trihidratas	456-900-2	51285-81-5	Aquatic Chronic 2	H411	GHS09	H411			
072-001-00-4	hafnio tetra-*n*-butoksidas	411-740-2	22411-22-9	Eye Dam. 1 Skin Sens. 1	H318 H317	GHS05 GHS07 Dgr	H318 H317			
074-001-00-X	heksanatrio volframato hidratas	412-770-9	12141-67-2	Acute Tox. 4 * Eye Dam. 1 Aquatic Chronic 3	H302 H318 H412	GHS05 GHS07 Dgr	H302 H318 H412			

▼M16

Indekso Nr.	►M18 Cheminis pavadinimas ◄	EB Nr.	CAS Nr.	Klasifikacija		Ženklinimas			►M18 Konkrečios konc. ribos, m faktoriai ir ATE (*) ◄	Pastabos
				Pavojingumo klasės ir kategorijos kodas (-ai)	Pavojingumo frazės kodas (-ai)	Piktogramos, signalinio žodžio kodas (-ai)	Pavojingumo frazės kodas (-ai)	Papildomas (-i) pavojingumo frazės kodas (-ai)		
074-002-00-5	volframo heksachlorido reakcijos su 2-metilpropan-2-oliu, nonilfenoliu ir pentan-2,4-dionu produktai	408-250-6	—	Flam. Liq. 2 Acute Tox. 4 * Skin Corr. 1B Skin Sens. 1 Aquatic Acute 1 Aquatic Chronic 1	H225 H332 H314 H317 H400 H410	GHS02 GHS05 GHS07 GHS09 Dgr	H225 H332 H314 H317 H410			
076-001-00-5	osmio tetraoksidas; osmio rūgštis	244-058-7	20816-12-0	Acute Tox. 2 * Acute Tox. 1 Acute Tox. 2 * Skin Corr. 1B	H330 H310 H300 H314	GHS06 GHS05 Dgr	H330 H310 H300 H314			
078-001-00-0	tetrachlorplatinatai, išskyrus nurodytus kitose šio priedo vietose	—	—	Acute Tox. 3 * Eye Dam. 1 Resp. Sens. 1 Skin Sens. 1	H301 H318 H334 H317	GHS06 GHS05 GHS08 Dgr	H301 H318 H334 H317			A
078-002-00-6	diamonio tetrachlorplatinatas	237-499-1	13820-41-2	Acute Tox. 3 * Skin Irrit. 2 Eye Dam. 1 Resp. Sens. 1 Skin Sens. 1	H301 H315 H318 H334 H317	GHS06 GHS05 GHS08 Dgr	H301 H315 H318 H334 H317			
078-003-00-1	dinatrio tetrachlorplatinatas	233-051-4	10026-00-3	Acute Tox. 3 * Skin Irrit. 2 Eye Dam. 1 Resp. Sens. 1 Skin Sens. 1	H301 H315 H318 H334 H317	GHS06 GHS05 GHS08 Dgr	H301 H315 H318 H334 H317			
078-004-00-7	dikalio tetrachlorplatinatas	233-050-9	10025-99-7	Acute Tox. 3 * Skin Irrit. 2 Eye Dam. 1 Resp. Sens. 1 Skin Sens. 1	H301 H315 H318 H334 H317	GHS06 GHS05 GHS08 Dgr	H301 H315 H318 H334 H317			

▼**M16**

Indekso Nr.	►**M18** Cheminis pavadinimas ◄	EB Nr.	CAS Nr.	Klasifikacija		Ženklinimas			►**M18** Konkrečios konc. ribos, m faktoriai ir ATE (*) ◄	Pastabos
				Pavojingumo klasės ir kategorijos kodas (-ai)	Pavojingumo frazės kodas (-ai)	Piktogramos, signalinio žodžio kodas (-ai)	Pavojingumo frazės kodas (-ai)	Papildomas (-i) pavojingumo frazės kodas (-ai)		
078-005-00-2	heksachlorplatinatai, išskyrus nurodytus kitose šio priedo vietose	—	—	Acute Tox. 3 * Eye Dam. 1 Resp. Sens. 1 Skin Sens. 1	H301 H318 H334 H317	GHS06 GHS05 GHS08 Dgr	H301 H318 H334 H317			A
078-006-00-8	dinatrio heksachlorplatinatas	240-983-5	16923-58-3	Acute Tox. 3 * Eye Dam. 1 Resp. Sens. 1 Skin Sens. 1	H301 H318 H334 H317	GHS06 GHS05 GHS08 Dgr	H301 H318 H334 H317			
078-007-00-3	dikalio heksachlorplatinatas	240-979-3	16921-30-5	Acute Tox. 3 * Eye Dam. 1 Resp. Sens. 1 Skin Sens. 1	H301 H318 H334 H317	GHS06 GHS05 GHS08 Dgr	H301 H318 H334 H317			
078-008-00-9	diamonio heksachlorplatinatas	240-973-0	16919-58-7	Acute Tox. 3 * Eye Dam. 1 Resp. Sens. 1 Skin Sens. 1	H301 H318 H334 H317	GHS06 GHS05 GHS08 Dgr	H301 H318 H334 H317			
078-009-00-4	heksachlorplatinos rūgštis	241-010-7	16941-12-1	Acute Tox. 3 * Skin Corr. 1B Resp. Sens. 1 Skin Sens. 1	H301 H314 H334 H317	GHS06 GHS05 GHS08 Dgr	H301 H314 H334 H317			
078-010-00-X	tetraaminplatinos (II) vandenilio karbonatas	426-730-3	123439-82-7	Acute Tox. 4 * Eye Dam. 1 Aquatic Chronic 3	H302 H318 H412	GHS05 GHS07 Dgr	H302 H318 H412			

▼**M16**

Indekso Nr.	►**M18** Cheminis pavadinimas ◄	EB Nr.	CAS Nr.	Klasifikacija		Ženklinimas			►**M18** Konkrečios konc. ribos, m faktoriai ir ATE (*) ◄	Pastabos
				Pavojingumo klasės ir kategorijos kodas (-ai)	Pavojingumo frazės kodas (-ai)	Piktogramos, signalinio žodžio kodas (-ai)	Pavojingumo frazės kodas (-ai)	Papildomas (-i) pavojingumo frazės kodas (-ai)		
078-011-00-5	hidroksidisulfitoplatinos (II) rūgštis	423-310-1	61420-92-6	Acute Tox. 4 * STOT RE 2 * Skin Corr. 1A Resp. Sens. 1 Skin Sens. 1 Aquatic Chronic 3	H302 H373 H314 H334 H317 H412	GHS05 GHS08 GHS07 Dgr	H302 H373 H314 H334 H317 H412			
078-012-00-0	platinos (IV) nitrato ir azoto rūgšties tirpalas	432-400-1	—	Skin Corr. 1A Aquatic Acute 1 Aquatic Chronic 1	H314 H400 H410	GHS05 GHS09 Dgr	H314 H410			
080-001-00-0	gyvsidabris	231-106-7	7439-97-6	Repr. 1B Acute Tox. 2 * STOT RE 1 Aquatic Acute 1 Aquatic Chronic 1	H360D*** H330 H372** H400 H410	GHS06 GHS08 GHS09 Dgr	H360D*** H330 H372** H410			
080-002-00-6	neorganiniai gyvsidabrio junginiai, išskyrus gyvsidabrio sulfidą ir nurodytus kitose šio priedo vietose	—	—	Acute Tox. 2 * Acute Tox. 1 Acute Tox. 2 * STOT RE 2 * Aquatic Acute 1 Aquatic Chronic 1	H330 H310 H300 H373 ** H400 H410	GHS06 GHS08 GHS09 Dgr	H330 H310 H300 H373 ** H410		* STOT RE 2; H373: C ≥ 0,1 %	A1
080-003-00-1	digyvsidabrio dichloridas; gyvsidabrio chloridas; kalomelis	233-307-5	10112-91-1	Acute Tox. 4 * Eye Irrit. 2 STOT SE 3 Skin Irrit. 2 Aquatic Acute 1 Aquatic Chronic 1	H302 H319 H335 H315 H400 H410	GHS07 GHS09 Wng	H302 H319 H335 H315 H410			

▼**M16**

Indekso Nr.	►**M18** Cheminis pavadinimas ◄	EB Nr.	CAS Nr.	Klasifikacija		Ženklinimas			►**M18** Konkrečios konc. ribos, m faktoriai ir ATE (*) ◄	Pastabos
				Pavojingumo klasės ir kategorijos kodas (-ai)	Pavojingumo frazės kodas (-ai)	Piktogramos, signalinio žodžio kodas (-ai)	Pavojingumo frazės kodas (-ai)	Papildomas (-i) pavojingumo frazės kodas (-ai)		
080-004-00-7	organiniai gyvsidabrio junginiai, išskyrus nurodytus kitose šio priedo vietose	—	—	Acute Tox. 2 * Acute Tox. 1 Acute Tox. 2 * STOT RE 2 * Aquatic Acute 1 Aquatic Chronic 1	H330 H310 H300 H373 ** H400 H410	GHS06 GHS08 GHS09 Dgr	H330 H310 H300 H373 ** H410		* STOT RE 2; H373: C ≥0,1 %	A1
080-005-00-2	gyvsidabrio difulminatas; gyvsidabrio fulminatas; gyvsidabrio fulminatas	211-057-8	628-86-4	Unst. Expl. Acute Tox. 3 * Acute Tox. 3 * Acute Tox. 3 * STOT RE 2 * Aquatic Acute 1 Aquatic Chronic 1	H200 H331 H311 H301 H373 ** H400 H410	GHS01 GHS06 GHS08 GHS09 Dgr	H200 H331 H311 H301 H373 ** H400 H410			
080-005-01-X	gyvsidabrio difulminatas; gyvsidabrio fulminatas; gyvsidabrio fulminatas [≥20 % flegmatizatorius]	211-057-8	628-86-4	Expl. 1.1 Acute Tox. 3 * Acute Tox. 3 * Acute Tox. 3 * STOT RE 2 * Aquatic Acute 1 Aquatic Chronic 1	H201 H331 H311 H301 H373 ** H400 H410	GHS01 GHS06 GHS08 GHS09 Dgr	H201 H331 H311 H301 H373 ** H400 H410			
080-006-00-8	digyvsidabrio dicianido oksidas; gyvsidabrio oksicianidas	215-629-8	1335-31-5	Expl. 1.1 Acute Tox. 3 * Acute Tox. 3 * Acute Tox. 3 * STOT RE 2 Aquatic Acute 1 Aquatic Chronic 1	H201 H331 H311 H301 H373** H400 H410	GHS01 GHS06 GHS08 GHS09 Dgr	H201 H331 H311 H301 H373** H410			

▼M16

Indekso Nr.	►M18 Cheminis pavadinimas ◄	EB Nr.	CAS Nr.	Klasifikacija		Ženklinimas			►M18 Konkrečios konc. ribos, m faktoriai ir ATE (*) ◄	Pastabos
				Pavojingumo klasės ir kategorijos kodas (-ai)	Pavojingumo frazės kodas (-ai)	Piktogramos, signalinio žodžio kodas (-ai)	Pavojingumo frazės kodas (-ai)	Papildomas (-i) pavojingumo frazės kodas (-ai)		
080-007-00-3	dimetilgyvsidabris; [1] dietilgyvsidabris [2]	209-805-3 [1] 211-000-7 [2]	593-74-8 [1] 627-44-1 [2]	Acute Tox. 2 * Acute Tox. 1 Acute Tox. 2 * STOT RE 2 * Aquatic Acute 1 Aquatic Chronic 1	H330 H310 H300 H373 ** H400 H410	GHS06 GHS08 GHS09 Dgr	H330 H310 H300 H373 ** H410		* STOT RE 2; H373: C ≥0,05 %	1
080-008-00-9	fenilgyvsidabrio nitratas; [1] fenilgyvsidabrio hidroksidas; [2] bazinis fenilgyvsidabrio nitratas [3]	200-242-9 [1] 202-866-7 [2] -[3]	55-68-5 [1] 100-57-2 [2] 8003.05.02 [3]	Acute Tox. 3 * STOT RE 1 Skin Corr. 1B Aquatic Acute 1 Aquatic Chronic 1	H301 H372 ** H314 H400 H410	GHS06 GHS08 GHS05 GHS09 Dgr	H301 H372 ** H314 H410			
080-009-00-4	2-metoksietilgyvsidabrio chloridas	204-659-7	123-88-6	Acute Tox. 3 * STOT RE 1 Skin Corr. 1B Aquatic Acute 1 Aquatic Chronic 1	H301 H372 ** H314 H400 H410	GHS06 GHS08 GHS05 GHS09 Dgr	H301 H372 ** H314 H410			
080-010-00-X	gyvsidabrio dichloridas; gyvsidabrio chloridas	231-299-8	7487-94-7	Muta. 2 Repr. 2 Acute Tox. 2 * STOT RE 1 Skin Corr. 1B Aquatic Acute 1 Aquatic Chronic 1	H341 H361f*** H300 H372** H314 H400 H410	GHS06 GHS05 GHS08 GHS09 Dgr	H341 H361f*** H300 H372** H314 H410			

▼M16

Indekso Nr.	►M18 Cheminis pavadinimas ◄	EB Nr.	CAS Nr.	Klasifikacija		Ženklinimas			►M18 Konkrečios konc. ribos, m faktoriai ir ATE (*) ◄	Pastabos
				Pavojingumo klasės ir kategorijos kodas (-ai)	Pavojingumo frazės kodas (-ai)	Piktogramos, signalinio žodžio kodas (-ai)	Pavojingumo frazės kodas (-ai)	Papildomas (-i) pavojingumo frazės kodas (-ai)		
080-011-00-5	fenilgyvsidabrio acetatas	200-532-5	62-38-4	Acute Tox. 3 * STOT RE 1 Skin Corr. 1B Aquatic Acute 1 Aquatic Chronic 1	H301 H372 ** H314 H400 H410	GHS06 GHS08 GHS05 GHS09 Dgr	H301 H372 ** H314 H410			
081-001-00-3	talis	231-138-1	7440-28-0	Acute Tox. 2 * Acute Tox. 2 * STOT RE 2 * Aquatic Chronic 4	H330 H300 H373 ** H413	GHS06 GHS08 Dgr	H330 H300 H373 ** H413			
081-002-00-9	talio junginiai, išskyrus nurodytus kitose šio priedo vietose	—	—	Acute Tox. 2 * Acute Tox. 2 * STOT RE 2 * Aquatic Chronic 2	H330 H300 H373 ** H411	GHS06 GHS08 GHS09 Dgr	H330 H300 H373 ** H411			A
081-003-00-4	ditalio sulfatas; talio sulfatas	231-201-3	7446-18-6	Acute Tox. 2 * STOT RE 1 Skin Irrit. 2 Aquatic Chronic 2	H300 H372 ** H315 H411	GHS06 GHS08 GHS09 Dgr	H300 H372 ** H315 H411			
082-001-00-6	švino junginiai, išskyrus nurodytus kitose šio priedo vietose	—	—	Repr. 1A Acute Tox. 4 * Acute Tox. 4 * STOT RE 2 * Aquatic Acute 1 Aquatic Chronic 1	H360Df H332 H302 H373 ** H400 H410	GHS08 GHS07 GHS09 Dgr	H360Df H332 H302 H373 ** H410		Repr.2 H361f: C ≥ 2,5 % * STOT RE 2; H373: C ≥0,5 %	A1

▼M16

Indekso Nr.	►M18 Cheminis pavadinimas ◄	EB Nr.	CAS Nr.	Klasifikacija		Ženklinimas			►M18 Konkrečios konc. ribos, m faktoriai ir ATE (*) ◄	Pastabos
				Pavojingumo klasės ir kategorijos kodas (-ai)	Pavojingumo frazės kodas (-ai)	Piktogramos, signalinio žodžio kodas (-ai)	Pavojingumo frazės kodas (-ai)	Papildomas (-i) pavojingumo frazės kodas (-ai)		
082-002-00-1	alkilšvinas	—	—	Repr. 1A Acute Tox. 2 * Acute Tox. 1 Acute Tox. 2 * STOT RE 2 * Aquatic Acute 1 Aquatic Chronic 1	H360Df H330 H310 H300 H373 ** H400 H410	GHS06 GHS08 GHS09 Dgr	H360Df H330 H310 H300 H373 ** H410		Repr.1A; H360D: C≥ 0,1 % * STOT RE 2; H373: C ≥0,05 %	A1
082-003-00-7	švino diazidas; švino azidas	236-542-1	13424-46-9	Unst. Expl. Repr. 1A Acute Tox. 4 * Acute Tox. 4 * STOT RE 2 * Aquatic Acute 1 Aquatic Chronic 1	H200 H360Df H332 H302 H373 ** H400 H410	GHS01 GHS08 GHS07 GHS09 Dgr	H200 H360Df H332 H302 H373 ** H410			1
082-003-01-4	švino diazidas; švino azidas [≥20 % flegmatizatorius]	236-542-1	13424-46-9	Expl. 1.1 Repr. 1A Acute Tox. 4 * Acute Tox. 4 * STOT RE 2 * Aquatic Acute 1 Aquatic Chronic 1	H201 H360Df H332 H302 H373 ** H400 H410	GHS01 GHS08 GHS07 GHS09 Dgr	H201 H360Df H332 H302 H373 ** H410			1
082-004-00-2	švino chromatas	231-846-0	7758-97-6	Carc. 1B Repr. 1A STOT RE 2 Aquatic Acute 1 Aquatic Chronic 1	H350 H360Df H373** H400 H410	GHS08 GHS09 Dgr	H350 H360Df H373** H410			1

▼**M16**

Indekso Nr.	►**M18** Cheminis pavadinimas ◄	EB Nr.	CAS Nr.	Klasifikacija		Ženklinimas			►**M18** Konkrečios konc. ribos, m faktoriai ir ATE (*) ◄	Pastabos
				Pavojingumo klasės ir kategorijos kodas (-ai)	Pavojingumo frazės kodas (-ai)	Piktogramos, signalinio žodžio kodas (-ai)	Pavojingumo frazės kodas (-ai)	Papildomas (-i) pavojingumo frazės kodas (-ai)		
082-005-00-8	švino diacetatas	206-104-4	301-04-2	Repr. 1A STOT RE 2 * Aquatic Acute 1 Aquatic Chronic 1	H360Df H373 ** H400 H410	GHS08 GHS09 Dgr	H360Df H373 ** H410			1
082-006-00-3	trišvino bis(ortofosfatas)	231-205-5	7446-27-7	Repr. 1A STOT RE 2 * Aquatic Acute 1 Aquatic Chronic 1	H360Df H373 ** H400 H410	GHS08 GHS09 Dgr	H360Df H373 ** H410			1
082-007-00-9	švino acetatas, bazinis	215-630-3	1335-32-6	Carc. 2 Repr. 1A STOT RE 2 * Aquatic Acute 1 Aquatic Chronic 1	H351 H360Df H373 ** H400 H410	GHS08 GHS09 Dgr	H351 H360Df H373 ** H410			1
082-008-00-4	švino (II) metansulfonatas	401-750-5	17570-76-2	Repr. 1A Acute Tox. 4 * Acute Tox. 4 * STOT RE 2 * Skin Irrit. 2 Eye Dam. 1	H360Df H332 H302 H373 ** H315 H318	GHS08 GHS05 GHS07 Dgr	H360Df H332 H302 H373 ** H315 H318			1
082-009-00-X	švino sulfochromatas geltonasis; C.I. geltonasis pigmentas 34; [ši medžiaga identifikuojama, priskiriant jai spalvos indekso numerį, C.I. 77603.]	215-693-7	1344-37-2	Carc. 1B Repr. 1A STOT RE 2 Aquatic Acute 1 Aquatic Chronic 1	H350 H360Df H373** H400 H410	GHS08 GHS09 Dgr	H350 H360Df H373** H410			1

▼M16

Indekso Nr.	►M18 Cheminis pavadinimas ◄	EB Nr.	CAS Nr.	Klasifikacija		Ženklinimas			►M18 Konkrečios konc. ribos, m faktoriai ir ATE (*) ◄	Pastabos
				Pavojingumo klasės ir kategorijos kodas (-ai)	Pavojingumo frazės kodas (-ai)	Piktogramos, signalinio žodžio kodas (-ai)	Pavojingumo frazės kodas (-ai)	Papildomas (-i) pavojingumo frazės kodas (-ai)		
082-010-00-5	švino chromatas-molibdatas-sulfatas raudonasis; C.I. raudonasis pigmentas 104; [ši medžiaga identifikuojama, priskiriant jai spalvos indekso numerį, C.I. 77605.]	235-759-9	12656-85-8	Carc. 1B Repr. 1A STOT RE 2 Aquatic Acute 1 Aquatic Chronic 1	H350 H360Df H373** H400 H410	GHS08 GHS09 Dgr	H350 H360Df H373** H410			1
082-011-00-0	švino vandenilio arsenatas	232-064-2	7784-40-9	Carc. 1A Repr. 1A Acute Tox. 3 * Acute Tox. 3 * STOT RE 2 * Aquatic Acute 1 Aquatic Chronic 1	H350 H360Df H331 H301 H373 ** H400 H410	GHS06 GHS08 GHS09 Dgr	H350 H360Df H331 H301 H373 ** H410			1
082-012-00-6	bario, kalcio, cezio, švino, samario ir stroncio bromidas, chloridas, fluoridas ir jodidas, legiruoti europiu	431-780-4	199876-46-5	Acute Tox. 4 * STOT RE 2 * Aquatic Chronic 2	H302 H373** H411	GHS08 GHS07 GHS09 Wng	H302 H373** H411			
▼M13										
082-013-00-1	švino milteliai [dalelių skersmuo < 1 mm]	231-100-4	7439-92-1	Repr. 1A Lact.	H360FD H362	GHS08 Dgr	H360FD H362		Repr. 1A; H360D: C ≥ 0,03 %	
082-014-00-7	masyvios formos švinas [dalelių skersmuo ≥ 1 mm]	231-100-4	7439-92-1	Repr. 1A Lact.	H360FD H362	GHS08 Dgr	H360FD H362			
▼M16										
092-001-00-8	uranas	231-170-6	7440-61-1	Acute Tox. 2 * Acute Tox. 2 * STOT RE 2 * Aquatic Chronic 4	H330 H300 H373 ** H413	GHS06 GHS08 Dgr	H330 H300 H373 ** H413			

▼**M16**

Indekso Nr.	►**M18** Cheminis pavadinimas ◄	EB Nr.	CAS Nr.	Klasifikacija		Ženklinimas			►**M18** Konkrečios konc. ribos, m faktoriai ir ATE (*) ◄	Pastabos
				Pavojingumo klasės ir kategorijos kodas (-ai)	Pavojingumo frazės kodas (-ai)	Piktogramos, signalinio žodžio kodas (-ai)	Pavojingumo frazės kodas (-ai)	Papildomas (-i) pavojingumo frazės kodas (-ai)		
092-002-00-3	urano junginiai, išskyrus nurodytus kitose šio priedo vietose	—	—	Acute Tox. 2 * Acute Tox. 2 * STOT RE 2 Aquatic Chronic 2	H330 H300 H373** H411	GHS06 GHS08 GHS09 Dgr	H330 H300 H373** H411			A
601-001-00-4	metanas	200-812-7	74-82-8	Flam. Gas 1 Press. Gas	H220	GHS02 GHS04 Dgr	H220			U
601-002-00-X	etanas	200-814-8	74-84-0	Flam. Gas 1 Press. Gas	H220	GHS02 GHS04 Dgr	H220			U
601-003-00-5	propanas	200-827-9	74-98-6	Flam. Gas 1 Press. Gas	H220	GHS02 GHS04 Dgr	H220			U
601-004-00-0	butanas; [1] ir izobutanas [2]	203-448-7 [1] 200-857-2 [2]	106-97-8 [1] 75-28-5 [2]	Flam. Gas 1 Press. Gas	H220	GHS02 GHS04 Dgr	H220			C U
601-004-01-8	butanas (turintis ≥ 0,1 % butadieno (203-450-8)); [1] izobutanas (turintis ≥ 0,1 % butadieno (203-450-8)) [2]	203-448-7 [1] 200-857-2 [2]	106-97-8 [1] 75-28-5 [2]	Flam. Gas 1 Press. Gas Carc. 1A Muta. 1B	H220 H350 H340	GHS02 GHS04 GHS08 Dgr	H220 H350 H340			C S U
601-005-00-6	2,2-dimetilpropanas; neopentanas	207-343-7	463-82-1	Flam. Gas 1 Press. Gas Aquatic Chronic 2	H220 H411	GHS02 GHS04 GHS09 Dgr	H220 H411			U

▼M16

Indekso Nr.	►M18 Cheminis pavadinimas ◄	EB Nr.	CAS Nr.	Klasifikacija		Ženklinimas			►M18 Konkrečios konc. ribos, m faktoriai ir ATE (*) ◄	Pastabos
				Pavojingumo klasės ir kategorijos kodas (-ai)	Pavojingumo frazės kodas (-ai)	Piktogramos, signalinio žodžio kodas (-ai)	Pavojingumo frazės kodas (-ai)	Papildomas (-i) pavojingumo frazės kodas (-ai)		
601-006-00-1	pentanas	203-692-4	109-66-0	Flam. Liq. 2 Asp. Tox. 1 STOT SE 3 Aquatic Chronic 2	H225 H304 H336 H411	GHS02 GHS08 GHS07 GHS09 Dgr	H225 H304 H336 H411	EUH066		C
601-007-00-7	heksanas (turintis < 5 % *n*-heksano (203-777-6)); 2-metilpentanas; [1] 3-metilpentanas; [2] 2,2-dimetilbutanas; [3] 2,3-dimetilbutanas [4]	203-523-4 [1] 202-481-4 [2] 200-906-8 [3] 201-193-6 [4]	107-83-5 [1] 96-14-0 [2] 75-83-2 [3] 79-29-8 [4]	Flam. Liq. 2 Asp. Tox. 1 Skin Irrit. 2 STOT SE 3 Aquatic Chronic 2	H225 H304 H315 H336 H411	GHS02 GHS08 GHS07 GHS09 Dgr	H225 H304 H315 H336 H411			C
601-008-00-2	heptanas; *n*-heptanas; [1] 2,4-dimetilpentanas; [2] 2,2,3-trimetilbutanas; [3] 3,3-dimetilpentanas; [4] 2,3-dimetilpentanas; [5] 3-metilheksanas; [6] 2,2-dimetilpentanas; [7] 2-metilheksanas; [8] 3-etilpentanas; [9] izoheptanas; [10]	205-563-8 [1] 203-548-0 [2] 207-346-3 [3] 209-230-8 [4] 209-280-0 [5] 209-643-3 [6] 209-680-5 [7] 209-730-6 [8] 210-529-0 [9] 250-610-8 [10]	142-82-5 [1] 108-08-7 [2] 464-06-2 [3] 562-49-2 [4] 565-59-3 [5] 589-34-4 [6] 590-35-2 [7] 591-76-4 [8] 617-78-7 [9] 31394-54-4 [10]	Flam. Liq. 2 Asp. Tox. 1 Skin Irrit. 2 STOT SE 3 Aquatic Acute 1 Aquatic Chronic 1	H225 H304 H315 H336 H400 H410	GHS02 GHS08 GHS07 GHS09 Dgr	H225 H304 H315 H336 H410			C

▼**M16**

Indekso Nr.	►**M18** Cheminis pavadinimas ◄	EB Nr.	CAS Nr.	Klasifikacija		Ženklinimas			►**M18** Konkrečios konc. ribos, m faktoriai ir ATE (*) ◄	Pastabos
				Pavojingumo klasės ir kategorijos kodas (-ai)	Pavojingumo frazės kodas (-ai)	Piktogramos, signalinio žodžio kodas (-ai)	Pavojingumo frazės kodas (-ai)	Papildomas (-i) pavojingumo frazės kodas (-ai)		
601-009-00-8	oktanas; *n*-oktanas; [1] 2,2,4-trimetilpentanas; [2] 2,3,3-trimetilpentanas; [3] 3,3-dimetilheksanas; [4] 2,2,3-trimetilpentanas; [5] 2,3,4-trimetilpentanas; [6] 3,4-dimetilheksanas; [7] 2,3-dimetilheksanas; [8] 2,4-dimetilheksanas; [9] 4-metilheptanas; [10] 3-metilheptanas; [11] 2,2-dimetilheksanas; [12] 2,5-dimetilheksanas; [13] 2-metilheptanas; [14] 2,2,3,3-tetrametilbutanas; [15] 3-etil-2-metilpentanas; [16] 3-etilheksanas; [17] 3-etil-3-metilpentanas; [18] izooktanas; [19]	203-892-1 [1] 208-759-1 [2] 209-207-2 [3] 209-243-9 [4] 209-266-4 [5] 209-292-6 [6] 209-504-7 [7] 209-547-1 [8] 209-649-6 [9] 209-650-1 [10] 209-660-6 [11] 209-689-4 [12] 209-745-8 [13] 209-747-9 [14] 209-855-6 [15] 210-187-2 [16] 210-621-0 [17] 213-923-0 [18] 247-861-0 [19]	111-65-9 [1] 540-84-1 [2] 560-21-4 [3] 563-16-6 [4] 564-02-3 [5] 565-75-3 [6] 583-48-2 [7] 584-94-1 [8] 589-43-5 [9] 589-53-7 [10] 589-81-1 [11] 590-73-8 [12] 592-13-2 [13] 592-27-8 [14] 594-82-1 [15] 609-26-7 [16] 619-99-8 [17] 1067.08.09 [18] 26635-64-3 [19]	Flam. Liq. 2 Asp. Tox. 1 Skin Irrit. 2 STOT SE 3 Aquatic Acute 1 Aquatic Chronic 1	H225 H304 H315 H336 H400 H410	GHS02 GHS08 GHS07 GHS09 Dgr	H225 H304 H315 H336 H410			C
601-010-00-3	etilenas	200-815-3	74-85-1	Flam. Gas 1 Press. Gas STOT SE 3	H220 H336	GHS02 GHS04 GHS07 Dgr	H220 H336			U
601-011-00-9	propenas; propilenas	204-062-1	115-07-1	Flam. Gas 1 Press. Gas	H220	GHS02 GHS04 Dgr	H220			U

▼M16

Indekso Nr.	►M18 Cheminis pavadinimas ◄	EB Nr.	CAS Nr.	Klasifikacija		Ženklinimas			►M18 Konkrečios konc. ribos, m faktoriai ir ATE (*) ◄	Pastabos
				Pavojingumo klasės ir kategorijos kodas (-ai)	Pavojingumo frazės kodas (-ai)	Piktogramos, signalinio žodžio kodas (-ai)	Pavojingumo frazės kodas (-ai)	Papildomas (-i) pavojingumo frazės kodas (-ai)		
601-012-00-4	but-1-enas; [1] butenas, 1- ir 2-izomerų mišinys; [2] 2-metilpropenas; [3] (*Z*)-but-2-enas; [4] (*E*)-but-2-enas [5]	203-449-2 [1] 203-452-9 [2] 204-066-3 [3] 209-673-7 [4] 210-855-3 [5]	106-98-9 [1] 107-01-7 [2] 115-11-7 [3] 590-18-1 [4] 624-64-6 [5]	Flam. Gas 1 Press. Gas	H220	GHS02 GHS04 Dgr	H220			C U
601-013-00-X	1,3-butadienas; buta-1,3-dienas	203-450-8	106-99-0	Flam. Gas 1 Press. Gas Carc. 1A Muta. 1B	H220 H350 H340	GHS02 GHS04 GHS08 Dgr	H220 H350 H340			D U
601-014-00-5	izoprenas (stabilizuotas) 2-metil-1,3-butadienas	201-143-3	78-79-5	Flam. Liq. 1 Carc. 1B Muta. 2 Aquatic Chronic 3	H224 H350 H341 H412	GHS02 GHS08 Dgr	H224 H350 H341 H412			D
▼B 601-015-00-0	acetylene; ethyne	200-816-9	74-86-2	Flam. Gas 1 Press. Gas	H220	GHS02 GHS04 Dgr	H220	►M4 — ◄		U
▼M16 601-016-00-6	ciklopropanas	200-847-8	75-19-4	Flam. Gas 1 Press. Gas	H220	GHS02 GHS04 Dgr	H220			U
601-017-00-1	cikloheksanas	203-806-2	110-82-7	Flam. Liq. 2 Asp. Tox. 1 Skin Irrit. 2 STOT SE 3 Aquatic Acute 1 Aquatic Chronic 1	H225 H304 H315 H336 H400 H410	GHS02 GHS08 GHS07 GHS09 Dgr	H225 H304 H315 H336 H410			

▼**M16**

Indekso Nr.	►**M18** Cheminis pavadinimas ◄	EB Nr.	CAS Nr.	Klasifikacija		Ženklinimas			►**M18** Konkrečios konc. ribos, m faktoriai ir ATE (*) ◄	Pastabos
				Pavojingumo klasės ir kategorijos kodas (-ai)	Pavojingumo frazės kodas (-ai)	Piktogramos, signalinio žodžio kodas (-ai)	Pavojingumo frazės kodas (-ai)	Papildomas (-i) pavojingumo frazės kodas (-ai)		
601-018-00-7	metilcikloheksanas	203-624-3	108-87-2	Flam. Liq. 2 Asp. Tox. 1 Skin Irrit. 2 STOT SE 3 Aquatic Chronic 2	H225 H304 H315 H336 H411	GHS02 GHS08 GHS07 GHS09 Dgr	H225 H304 H315 H336 H411			
601-019-00-2	1,4-dimetilcikloheksanas	209-663-2	589-90-2	Flam. Liq. 2 Asp. Tox. 1 Skin Irrit. 2 STOT SE 3 Aquatic Chronic 2	H225 H304 H315 H336 H411	GHS02 GHS08 GHS07 GHS09 Dgr	H225 H304 H315 H336 H411			
601-020-00-8	benzenas	200-753-7	71-43-2	Flam. Liq. 2 Carc. 1[a] Muta. 1B STOT RE 1 Asp. Tox. 1 Eye Irrit. 2 Skin Irrit. 2	H225 H350 H340 H372 ** H304 H319 H315	GHS02 GHS08 GHS07 Dgr	H225 H350 H340 H372 ** H304 H319 H315			E
601-021-00-3	toluenas	203-625-9	108-88-3	Flam. Liq. 2 Repr. 2 Asp. Tox. 1 STOT RE 2 * Skin Irrit. 2 STOT SE 3	H225 H361d *** H304 H373 ** H315 H336	GHS02 GHS08 GHS07 Dgr	H225 H361d *** H304 H373 ** H315 H336			
601-022-00-9	*o*-ksilenas; [1] *p*-ksilenas; [2] *m*-ksilenas; [3] ksilenas [4]	202-422-2 [1] 203-396-5 [2] 203-576-3 [3] 215-535-7 [4]	95-47-6 [1] 106-42-3 [2] 108-38-3 [3] 1330-20-7 [4]	Flam. Liq. 3 Acute Tox. 4 * Acute Tox. 4 * Skin Irrit. 2	H226 H332 H312 H315	GHS02 GHS07 Wng	H226 H332 H312 H315		*	C

▼M16

Indekso Nr.	►M18 Cheminis pavadinimas ◄	EB Nr.	CAS Nr.	Klasifikacija		Ženklinimas			►M18 Konkrečios konc. ribos, m faktoriai ir ATE (*) ◄	Pastabos
				Pavojingumo klasės ir kategorijos kodas (-ai)	Pavojingumo frazės kodas (-ai)	Piktogramos, signalinio žodžio kodas (-ai)	Pavojingumo frazės kodas (-ai)	Papildomas (-i) pavojingumo frazės kodas (-ai)		
601-023-00-4	etilbenzenas	202-849-4	100-41-4	Flam. Liq. 2 Acute Tox. 4* STOT RE 2 Asp. Tox. 1	H225 H332 H373 (klausos organai) H304	GHS02 GHS07 GHS08 Dgr	H225 H332 H373 (klausos organai) H304			
601-024-00-X	kumenas; [1] propilbenzenas [2]	202-704-5 [1] 203-132-9 [2]	98-82-8 [1] 103-65-1 [2]	Flam. Liq. 3 Asp. Tox. 1 STOT SE 3 Aquatic Chronic 2	H226 H304 H335 H411	GHS02 GHS08 GHS07 GHS09 Dgr	H226 H304 H335 H411			C
601-025-00-5	mezitilenas; 1,3,5-trimetilbenzenas	203-604-4	108-67-8	Flam. Liq. 3 STOT SE 3 Aquatic Chronic 2	H226 H335 H411	GHS02 GHS07 GHS09 Wng	H226 H335 H411		STOT SE 3; H335: C ≥ 25 %	
601-026-00-0	stirenas	202-851-5	100-42-5	Flam. Liq. 3 Repr. 2 Acute Tox. 4* STOT RE 1 Skin Irrit. 2 Eye Irrit. 2	H226 H361d H332 H372 (klausos organai) H315 H319	GHS02 GHS08 GHS07 Dgr	H226 H361d H332 H372 (klausos organai) H315 H319		*	D
601-027-00-6	2-fenilpropenas; α-metilstirenas	202-705-0	98-83-9	Flam. Liq. 3 Eye Irrit. 2 STOT SE 3 Aquatic Chronic 2	H226 H319 H335 H411	GHS02 GHS07 GHS09 Wng	H226 H319 H335 H411		STOT SE 3; H335: C ≥ 25 %	

▼M16

Indekso Nr.	►M18 Cheminis pavadinimas ◄	EB Nr.	CAS Nr.	Klasifikacija		Ženklinimas			►M18 Konkrečios konc. ribos, m faktoriai ir ATE (*) ◄	Pastabos
				Pavojingumo klasės ir kategorijos kodas (-ai)	Pavojingumo frazės kodas (-ai)	Piktogramos, signalinio žodžio kodas (-ai)	Pavojingumo frazės kodas (-ai)	Papildomas (-i) pavojingumo frazės kodas (-ai)		
601-028-00-1	2-metilstirenas; 2-viniltoluenas	210-256-7	611-15-4	Acute Tox. 4 * Aquatic Chronic 2	H332 H411	GHS07 GHS09 Wng	H332 H411			
601-029-00-7	dipentenas; limonitas; [1] (*R*)-*p*-menta-1,8-dienas; d-limonitas; [2] (*S*)-p-menta-1,8-dienas; l-limonitas; [3] trans-1-metil-4-(1-metilvinil)cikloheksenas; [4] (±)-1-metil-4-(1-metilvinil)cikloheksenas [5]	205-341-0 [1] 227-813-5 [2] 227-815-6 [3] 229-977-3 [4] 231-732-0 [5]	138-86-3 [1] 5989-27-5 [2] 5989-54-8 [3] 6876.12.06 [4] 7705-14-8 [5]	Flam. Liq. 3 Skin Irrit. 2 Skin Sens. 1 Aquatic Acute 1 Aquatic Chronic 1	H226 H315 H317 H400 H410	GHS02 GHS07 GHS09 Wng	H226 H315 H317 H410			C
601-030-00-2	ciklopentanas	206-016-6	287-92-3	Flam. Liq. 2 Aquatic Chronic 3	H225 H412	GHS02 Dgr	H225 H412			
601-031-00-8	2,4,4-trimetilpent-1-enas	203-486-4	107-39-1	Flam. Liq. 2 Aquatic Chronic 2	H225 H411	GHS02 GHS09 Dgr	H225 H411			
601-032-00-3	benz[*a*]pirenas; benz[*def*]chrizenas	200-028-5	50-32-8	Carc. 1B Muta. 1B Repr. 1B Skin Sens. 1 Aquatic Acute 1 Aquatic Chronic 1	H350 H340 H360FD H317 H400 H410	GHS08 GHS07 GHS09 Dgr	H350 H340 H360FD H317 H410		Carc. 1B; H350: C ≥ 0,01 %	
601-033-00-9	benz[*a*]antracenas	200-280-6	56-55-3	Carc. 1B Aquatic Acute 1 Aquatic Chronic 1	H350 H400 H410	GHS08 GHS09 Dgr	H350 H410		M=100	

▼**M16**

Indekso Nr.	►**M18** Cheminis pavadinimas ◄	EB Nr.	CAS Nr.	Klasifikacija		Ženklinimas			►**M18** Konkrečios konc. ribos, m faktoriai ir ATE (*) ◄	Pastabos
				Pavojingumo klasės ir kategorijos kodas (-ai)	Pavojingumo frazės kodas (-ai)	Piktogramos, signalinio žodžio kodas (-ai)	Pavojingumo frazės kodas (-ai)	Papildomas (-i) pavojingumo frazės kodas (-ai)		
601-034-00-4	benz[*e*]acefenantrilenas	205-911-9	205-99-2	Carc. 1B Aquatic Acute 1 Aquatic Chronic 1	H350 H400 H410	GHS08 GHS09 Dgr	H350 H410			
601-035-00-X	benzo[*j*]fluorantenas	205-910-3	205-82-3	Carc. 1B Aquatic Acute 1 Aquatic Chronic 1	H350 H400 H410	GHS08 GHS09 Dgr	H350 H410			
601-036-00-5	benzo[*k*]fluorantenas	205-916-6	207-08-9	Carc. 1B Aquatic Acute 1 Aquatic Chronic 1	H350 H400 H410	GHS08 GHS09 Dgr	H350 H410			
601-037-00-0	n-heksanas	203-777-6	110-54-3	Flam. Liq. 2 Repr. 2 Asp. Tox. 1 STOT RE 2 * Skin Irrit. 2 STOT SE 3 Aquatic Chronic 2	H225 H361f *** H304 H373 ** H315 H336 H411	GHS02 GHS08 GHS07 GHS09 Dgr	H225 H361f *** H304 H373 ** H315 H336 H411		STOT RE 2; H373: C ≥ 5 %	
601-041-00-2	dibenz[*a*,*h*]antracenas	200-181-8	53-70-3	Carc. 1B Aquatic Acute 1 Aquatic Chronic 1	H350 H400 H410	GHS08 GHS09 Dgr	H350 H410		Carc. 1B; H350: C ≥ 0,01 % M=100	

▼**M16**

Indekso Nr.	►**M18** Cheminis pavadinimas ◄	EB Nr.	CAS Nr.	Klasifikacija		Ženklinimas			►**M18** Konkrečios konc. ribos, m faktoriai ir ATE (*) ◄	Pastabos
				Pavojingumo klasės ir kategorijos kodas (-ai)	Pavojingumo frazės kodas (-ai)	Piktogramos, signalinio žodžio kodas (-ai)	Pavojingumo frazės kodas (-ai)	Papildomas (-i) pavojingumo frazės kodas (-ai)		
601-042-00-8	bifenilas; difenilas	202-163-5	92-52-4	Eye Irrit. 2 STOT SE 3 Skin Irrit. 2 Aquatic Acute 1 Aquatic Chronic 1	H319 H335 H315 H400 H410	GHS07 GHS09 Wng	H319 H335 H315 H410			
601-043-00-3	1,2,4-trimetilbenzenas	202-436-9	95-63-6	Flam. Liq. 3 Acute Tox. 4 * Eye Irrit. 2 STOT SE 3 Skin Irrit. 2 Aquatic Chronic 2	H226 H332 H319 H335 H315 H411	GHS02 GHS07 GHS09 Wng	H226 H332 H319 H335 H315 H411			
601-044-00-9	3a,4,7,7a-tetrahidro-4,7-metanoindenas	201-052-9	77-73-6	Flam. Liq. 2 Acute Tox. 4 * Acute Tox. 4 * Eye Irrit. 2 STOT SE 3 Skin Irrit. 2 Aquatic Chronic 2	H225 H332 H302 H319 H335 H315 H411	GHS02 GHS07 GHS09 Dgr	H225 H332 H302 H319 H335 H315 H411			
601-045-00-4	1,2,3,4-tetrahidronaftalenas	204-340-2	119-64-2	Eye Irrit. 2 Skin Irrit. 2 Aquatic Chronic 2	H319 H315 H411	GHS07 GHS09 Wng	H319 H315 H411	EUH019		

▼**M16**

Indekso Nr.	►**M18** Cheminis pavadinimas ◄	EB Nr.	CAS Nr.	Klasifikacija		Ženklinimas			►**M18** Konkrečios konc. ribos, m faktoriai ir ATE (*) ◄	Pastabos
				Pavojingumo klasės ir kategorijos kodas (-ai)	Pavojingumo frazės kodas (-ai)	Piktogramos, signalinio žodžio kodas (-ai)	Pavojingumo frazės kodas (-ai)	Papildomas (-i) pavojingumo frazės kodas (-ai)		
601-046-00-X	7-metilokta-1,6-dienas	404-210-7	42152-47-6	Flam. Liq. 3 Aquatic Acute 1 Aquatic Chronic 1	H226 H400 H410	GHS02 GHS09 Wng	H226 H410			
601-047-00-5	*m*-menta-1,3(8)-dienas	404-150-1	17092-80-7	Skin Irrit. 2 Aquatic Chronic 2	H315 H411	GHS07 GHS09 Wng	H315 H411			
601-048-00-0	chrizenas	205-923-4	218-01-9	Carc. 1B Muta. 2 Aquatic Acute 1 Aquatic Chronic 1	H350 H341 H400 H410	GHS08 GHS09 Dgr	H350 H341 H410			
601-049-00-6	benz[*e*]pirenas	205-892-7	192-97-2	Carc. 1B Aquatic Acute 1 Aquatic Chronic 1	H350 H400 H410	GHS08 GHS09 Dgr	H350 H410			
601-051-00-7	4-fenilbut-1-enas	405-980-7	768-56-9	Skin Irrit. 2 Aquatic Chronic 2	H315 H411	GHS07 GHS09 Wng	H315 H411			
601-052-00-2	naftalenas	202-049-5	91-20-3	Carc. 2 Acute Tox. 4 * Aquatic Acute 1 Aquatic Chronic 1	H351 H302 H400 H410	GHS07 GHS08 GHS09 Wng	H351 H302 H410			
601-053-00-8	nonilfenolis; [1] 4-nonilfenolis, šakotasis [2]	246-672-0 [1] 284-325-5 [2]	25154-52-3 [1] 84852-15-3 [2]	Repr. 2 Acute Tox. 4 * Skin Corr. 1B Aquatic Acute 1 Aquatic Chronic 1	H361fd H302 H314 H400 H410	GHS08 GHS05 GHS07 GHS09 Dgr	H361fd H302 H314 H410			

▼M16

Indekso Nr.	►M18 Cheminis pavadinimas ◄	EB Nr.	CAS Nr.	Klasifikacija		Ženklinimas			►M18 Konkrečios konc. ribos, m faktoriai ir ATE (*) ◄	Pastabos
				Pavojingumo klasės ir kategorijos kodas (-ai)	Pavojingumo frazės kodas (-ai)	Piktogramos, signalinio žodžio kodas (-ai)	Pavojingumo frazės kodas (-ai)	Papildomas (-i) pavojingumo frazės kodas (-ai)		
601-054-00-3	izomerų reakcijos masė: dibenzilbenzeno; dibenzil(metil)benzeno; dibenzil(dimetil)benzeno; dibenzil(trimetil)benzeno	405-570-8	—	Aquatic Acute 1 Aquatic Chronic 1	H400 H410	GHS09 Wng	H410			
601-055-00-9	izomerų reakcijos masė: mono-(2-teradecil)naftalenų; di-(2-tetradecil)naftalenų; tri-(2-tetradecil)-naftalenų	410-190-0	132983-41-6	Eye Irrit. 2 Aquatic Chronic 4	H319 H413	GHS07 Wng	H319 H413			
601-056-00-4	izomerų reakcijos masė: metildifenilmetano; dimetildifenilmetano	405-470-4	73807-39-3	Skin Irrit. 2 Aquatic Acute 1 Aquatic Chronic 1	H315 H400 H410	GHS07 GHS09 Wng	H315 H410			
601-057-00-X	*N*-dodecil-[3-(4-(dimetilamino)-benzamido)-propil]dimetilamonio tozilatas	421-130-8	156679-41-3	Eye Dam. 1 Skin Sens. 1 Aquatic Acute 1 Aquatic Chronic 1	H318 H317 H400 H410	GHS05 GHS07 GHS09 Dgr	H318 H317 H410			
601-058-00-5	di-L-para-mentenas	417-870-6	83648-84-4	Skin Irrit. 2 Skin Sens. 1 Aquatic Acute 1 Aquatic Chronic 1	H315 H317 H400 H410	GHS07 GHS09 Wng	H315 H317 H410			
601-059-00-0	metil-2-benziliden-3-oksobutiratas	420-940-9	15768-07-7	Eye Irrit. 2 Skin Irrit. 2 Aquatic Chronic 2	H319 H315 H411	GHS07 GHS09 Wng	H319 H315 H411			

▼M16

Indekso Nr.	►M18 Cheminis pavadinimas ◄	EB Nr.	CAS Nr.	Klasifikacija		Ženklinimas			►M18 Konkrečios konc. ribos, m faktoriai ir ATE (*) ◄	Pastabos
				Pavojingumo klasės ir kategorijos kodas (-ai)	Pavojingumo frazės kodas (-ai)	Piktogramos, signalinio žodžio kodas (-ai)	Pavojingumo frazės kodas (-ai)	Papildomas (-i) pavojingumo frazės kodas (-ai)		
601-060-00-6	1,2-bis[4-fluor-6-{4-sulfo-5-(2-(4-sulfonaftalen-3-ilazo)-1-hidroksi-3,6-disulfo-8-aminonaftalen-7-ilazo)fenilamino}-1,3,5-triazin-2-ilamino]etanas; x – natrio, y – kalio druskos, x = 7,755 y =0,245	417-610-1	155522-09-1	Skin Sens. 1	H317	GHS07 Wng	H317			
601-061-00-1	(etil-1,2-etandiil)[-2-[[[(2-hidroksietil)metilamino]acetil]-propil]ω-(nonilfenoksi)poli]oksi-(metil-1,2-etandiilas)	418-960-8	—	Skin Corr. 1B Skin Sens. 1 Aquatic Chronic 2	H314 H317 H411	GHS05 GHS07 GHS09 Dgr	H314 H317 H411			
601-062-00-7	reakcijos masė: šakotojo triakontano; šakotojo dotriakontano; šakotojo tetratriakontano; šakotojo heksatriakontano	417-030-9	151006-59-6	Aquatic Chronic 4	H413	—	H413			
601-063-00-2	šakotojo tetrakozano izomerų reakcijos masė	417-060-2	151006-61-0	Acute Tox. 4 * Aquatic Chronic 4	H332 H413	GHS07 Wng	H332 H413			
601-064-00-8	šakotojo heksatriakontano	417-070-7	151006-62-1	Aquatic Chronic 4	H413	—	H413			
601-065-00-3	reakcijos masė: (1'α, 3'α, 6'α)-2,2,3' ,7', 7'-pentametilspiro(1,3-dioksan-5,2'-norkarano); (1'α, 3'β, 6'α)-2,2,3', 7', 7'-pentametilspiro(1,3-dioksan-5,2'-norkarano)	416-930-9	—	Skin Irrit. 2 Aquatic Chronic 2	H315 H411	GHS07 GHS09 Wng	H315 H411			

▼**M16**

Indekso Nr.	►**M18** Cheminis pavadinimas ◄	EB Nr.	CAS Nr.	Klasifikacija		Ženklinimas			►**M18** Konkrečios konc. ribos, m faktoriai ir ATE (*) ◄	Pastabos
				Pavojingumo klasės ir kategorijos kodas (-ai)	Pavojingumo frazės kodas (-ai)	Piktogramos, signalinio žodžio kodas (-ai)	Pavojingumo frazės kodas (-ai)	Papildomas (-i) pavojingumo frazės kodas (-ai)		
601-066-00-9	1-(4-(trans-4-heptilcikloheksil)fenil)etanonas	426-820-2	78531-60-9	Skin Sens. 1 Aquatic Chronic 4	H317 H413	GHS07 Wng	H317 H413			
601-067-00-4	trietilarsenatas	427-700-2	15606-95-8	Carc. 1A Acute Tox. 3 * Acute Tox. 3 * Aquatic Acute 1 Aquatic Chronic 1	H350 H331 H301 H400 H410	GHS06 GHS08 GHS09 Dgr	H350 H331 H301 H410			
601-068-00-X	1,2-diacetoksibut-3-enas	421-720-5	18085-02-4	Acute Tox. 4 *	H302	GHS07 Wng	H302			
601-069-00-5	2-etil-1-(2-(1,3-dioksanil)etil)-piridinio bromidas	422-680-1	287933-44-2	Aquatic Chronic 3	H412	—	H412			
601-070-00-0	reakcijos masė: šakotojo ikozano; šakotojo dokozano; šakotojo tetrakozano	417-050-8	151006-58-5	Acute Tox. 4 * Aquatic Chronic 4	H332 H413	GHS07 Wng	H332 H413			
601-071-00-6	1-dimetoksimetil-2-nitrobenzenas	423-830-9	20627-73-0	Skin Sens. 1 Aquatic Chronic 2	H317 H411	GHS07 GHS09 Wng	H317 H411			
601-072-00-1	reakcijos masė: 1-(4-izopropilfenil)-1-feniletano; 1-(3-izopropilfenil)-1-feniletano; 1-(2-izopropilfenil)-1-feniletano	430-690-2	52783-21-8	Skin Irrit. 2 Aquatic Acute 1 Aquatic Chronic 1	H315 H400 H410	GHS07 GHS09 Wng	H315 H410			

▼**M16**

Indekso Nr.	►**M18** Cheminis pavadinimas ◄	EB Nr.	CAS Nr.	Klasifikacija		Ženklinimas			►**M18** Konkrečios konc. ribos, m faktoriai ir ATE (*) ◄	Pastabos
				Pavojingumo klasės ir kategorijos kodas (-ai)	Pavojingumo frazės kodas (-ai)	Piktogramos, signalinio žodžio kodas (-ai)	Pavojingumo frazės kodas (-ai)	Papildomas (-i) pavojingumo frazės kodas (-ai)		
601-073-00-7	1-brom-3,5-difluorbenzenas	416-710-2	461-96-1	Flam. Liq. 3 Acute Tox. 4 * STOT RE 2 * Skin Irrit. 2 Skin Sens. 1 Aquatic Acute 1 Aquatic Chronic 1	H226 H302 H373 ** H315 H317 H400 H410	GHS02 GHS08 GHS07 GHS09 Wng	H226 H302 H373 ** H315 H317 H410			
601-074-00-2	reakcijos masė: 4-(2,2,3-trimetilciklopent-3-en-1-il)-1-metil-2-oksabiciklo[2.2.2]oktano; 1-(2,2,3-trimetilciklopent-3-en-1-il)-5-metil-6-oksabiciklo[3.2.1]oktano; spiro[cikloheks-3-en-1-il-[(4,5,6,6a-tetrahidro-3,6',6',6'a-tetrametil)-1,3'(3'a*H*)-[2*H*]ciklopenta[*b*]furano]; spiro[-cikloheks-3-en-1-il-[(4,5,6,6a-tetrahidro-4,6',6',6'a-tetrametil)-1,3'(3'a*H*)-[2*H*]ciklopenta[*b*]]furano]	422-040-1	—	Eye Irrit. 2 Skin Irrit. 2 Aquatic Chronic 2	H319 H315 H411	GHS07 GHS09 Wng	H319 H315 H411			
601-075-00-8	4,4'-bis(*N*-karbamoil-4-metilbenzensulfonamid)difenilmetanas	418-770-5	151882-81-4	Carc. 2	H351	GHS08 Wng	H351			
601-076-00-3	etinilciklopropanas	425-430-1	6746-94-7	Flam. Liq. 2 Skin Irrit. 2 Eye Dam. 1 Aquatic Chronic 3	H225 H315 H318 H412	GHS02 GHS05 Dgr	H225 H315 H318 H412			

▼M16

Indekso Nr.	►M18 Cheminis pavadinimas ◄	EB Nr.	CAS Nr.	Klasifikacija		Ženklinimas			►M18 Konkrečios konc. ribos, m faktoriai ir ATE (*) ◄	Pastabos
				Pavojingumo klasės ir kategorijos kodas (-ai)	Pavojingumo frazės kodas (-ai)	Piktogramos, signalinio žodžio kodas (-ai)	Pavojingumo frazės kodas (-ai)	Papildomas (-i) pavojingumo frazės kodas (-ai)		
601-077-00-9	reakcijos masė: 1-heptil-4-etil-2,6,7-trioksabiciklo[2.2.2]oktano; 1-nonil-4-etil-2,6,7-trioksabiciklo[2.2.2]oktano	426-510-7	196965-91-0	Aquatic Acute 1 Aquatic Chronic 1	H400 H410	GHS09 Wng	H410			
601-078-00-4	reakcijos masė: 1,7-dimetil-2-[(3-metilbiciklo[2.2.1]hept-2-il)metil]biciklo[2.2.1]heptano; 2,3-dimetil-2-[(3-metilbiciklo[2.2.1]hept-2-il)metil]biciklo[2.2.1]heptano	427-040-5	—	Skin Corr. 1B Aquatic Acute 1 Aquatic Chronic 1	H314 H400 H410	GHS05 GHS09 Dgr	H314 H410			
601-079-00-X	reakcijos masė: *trans-trans*-cikloheksadeka-1,9-dieno; *cis-trans*-cikloheksadeka-1,9-dieno	429-620-3	—	Skin Irrit. 2 Skin Sens. 1 Aquatic Chronic 4	H315 H317 H413	GHS07 Wng	H315 H317 H413			
601-080-00-5	reakcijos masė: *antr*-butilfenil(fenil)metano izomerų mišinio; 1-(*antr*-butilfenil(fenil)-2-feniletano izomerų mišinio; 1-(*antr*-butilfenil-1-feniletano izomerų mišinio	431-100-6	—	Aquatic Acute 1 Aquatic Chronic 1	H400 H410	GHS09 Wng	H410			
601-081-00-0	cikloheksadeka-1,9-dienas	431-730-1	4277.06.09	Skin Irrit. 2 Skin Sens. 1 Aquatic Chronic 4	H315 H317 H413	GHS07 Wng	H315 H317 H413			

▼M16

Indekso Nr.	►M18 Cheminis pavadinimas ◄	EB Nr.	CAS Nr.	Klasifikacija		Ženklinimas			►M18 Konkrečios konc. ribos, m faktoriai ir ATE (*) ◄	Pastabos
				Pavojingumo klasės ir kategorijos kodas (-ai)	Pavojingumo frazės kodas (-ai)	Piktogramos, signalinio žodžio kodas (-ai)	Pavojingumo frazės kodas (-ai)	Papildomas (-i) pavojingumo frazės kodas (-ai)		
601-082-00-6	reakcijos masė: endo-2-metil-egzo-3-metil-egzo-2-[(egzo-3-metilbiciklo[2.2.1]hept-egzo-2-il)metil]biciklo[2.2.1]heptano; egzo-2-metil-egzo-3-metil-endo-2-[(endo-3-metilbiciklo[2.2.1]-hept-egzo-2-il)metil]biciklo[2.2.1]heptano	434-420-4	—	Skin Irrit. 2 Eye Dam. 1 Aquatic Acute 1 Aquatic Chronic 1	H315 H318 H400 H410	GHS05 GHS09 Dgr	H315 H318 H410			
601-083-00-1	5-endo-heksil-biciklo[2.2.1]hept-2-enas	435-000-3	22094-83-3	Asp. Tox. 1 Skin Irrit. 2 Aquatic Chronic 4	H304 H315 H413	GHS08 GHS07 Dgr	H304 H315 H413			
601-084-00-7	reakcijos masė: 5-endo-butil-biciklo[2.2.1]hept-2-eno; 5-egzo-butil-biciklo[2.2.1]hept-2-eno (80:20)	435-180-3	—	Asp. Tox. 1 Skin Irrit. 2 Aquatic Acute 1 Aquatic Chronic 1	H304 H315 H400 H410	GHS08 GHS07 GHS09 Dgr	H304 H315 H410			
601-085-00-2	izopentanas; 2-metilbutanas	201-142-8	78-78-4	Flam. Liq. 1 Asp. Tox. 1 STOT SE 3 Aquatic Chronic 2	H224 H304 H336 H411	GHS02 GHS08 GHS07 GHS09 Dgr	H224 H304 H336 H411	EUH066		
601-087-00-3	2,4,4-trimetilpentenas	246-690-9	25167-70-8	Flam. Liq. 2 Asp. Tox. 1 STOT SE 3	H225 H304 H336	GHS02 GHS07 GHS08 Dgr	H225 H304 H336			D
601-088-00-9	4-vinilcikloheksenas	202-848-9	100-40-3	Carc. 2	H351	GHS08 Wng	H351			
601-089-00-4	muskalūras; cis-trikoz-9-enas	248-505-7	27519-02-4	Skin Sens. 1B	H317	GHS07 Wng	H317			

▼M16

Indekso Nr.	►M18 Cheminis pavadinimas ◄	EB Nr.	CAS Nr.	Klasifikacija		Ženklinimas			►M18 Konkrečios konc. ribos, m faktoriai ir ATE (*) ◄	Pastabos
				Pavojingumo klasės ir kategorijos kodas (-ai)	Pavojingumo frazės kodas (-ai)	Piktogramos, signalinio žodžio kodas (-ai)	Pavojingumo frazės kodas (-ai)	Papildomas (-i) pavojingumo frazės kodas (-ai)		
602-001-00-7	chlormetanas; metilchloridas	200-817-4	74-87-3	Flam. Gas 1 Press. Gas Carc. 2 STOT RE 2 *	H220 H351 H373 **	GHS02 GHS04 GHS08 Dgr	H220 H351 H373 **			U
602-002-00-2	brommetanas; metilbromidas	200-813-2	74-83-9	Press. Gas Muta. 2 Acute Tox. 3 * Acute Tox. 3 * STOT RE 2 * Eye Irrit. 2 STOT SE 3 Skin Irrit. 2 Aquatic Acute 1 Ozone 1	H341 H331 H301 H373** H319 H335 H315 H400 H420	GHS04 GHS06 GHS08 GHS09 Dgr	H341 H331 H301 H373 ** H319 H335 H315 H400 H420			U
602-003-00-8	dibrommetanas;	200-824-2	74-95-3	Acute Tox. 4 * Aquatic Chronic 3	H332 H412	GHS07 Wng	H332 H412		*	
602-004-00-3	dichlormetanas; metileno chloridas	200-838-9	75-09-2	Carc. 2	H351	GHS08 Wng	H351			
602-005-00-9	metilo jodidas; jodmetanas	200-819-5	74-88-4	Carc. 2 Acute Tox. 4 * Acute Tox. 3 * Acute Tox. 3 * STOT SE 3 Skin Irrit. 2	H351 H312 H331 H301 H335 H315	GHS06 GHS08 Dgr	H351 H312 H331 H301 H335 H315			
602-006-00-4	chloroformas; trichlormetanas	200-663-8	67-66-3	Carc. 2 Repr. 2 Acute Tox. 3 Acute Tox. 4 STOT RE 1 Eye Irrit. 2 Skin Irrit. 2	H351 H361d H331 H302 H372 H319 H315	GHS06 GHS08 Dgr	H351 H361d H331 H302 H372 H319 H315			

▼M16

Indekso Nr.	►M18 Cheminis pavadinimas ◄	EB Nr.	CAS Nr.	Klasifikacija		Ženklinimas			►M18 Konkrečios konc. ribos, m faktoriai ir ATE (*) ◄	Pastabos
				Pavojingumo klasės ir kategorijos kodas (-ai)	Pavojingumo frazės kodas (-ai)	Piktogramos, signalinio žodžio kodas (-ai)	Pavojingumo frazės kodas (-ai)	Papildomas (-i) pavojingumo frazės kodas (-ai)		
602-007-00-X	bromoformas; tribrommetanas	200-854-6	75-25-2	Acute Tox. 3 * Acute Tox. 4 * Eye Irrit. 2 Skin Irrit. 2 Aquatic Chronic 2	H331 H302 H319 H315 H411	GHS06 GHS09 Dgr	H331 H302 H319 H315 H411			
602-008-00-5	anglies tetrachloridas; tetrachlormetanas	200-262-8	56-23-5	Carc. 2 Acute Tox. 3 * Acute Tox. 3 * Acute Tox. 3 * STOT RE 1 Aquatic Chronic 3 Ozone 1	H351 H331 H311 H301 H372** H412 H420	GHS06 GHS08 Dgr	H351 H331 H311 H301 H372 ** H412 H420		* STOT RE 1; H372:C≥1 % STOT RE 2; H373:0,2 % ≤C< 1 %	
602-009-00-0	chloretanas	200-830-5	75-00-3	Flam. Gas 1 Press. Gas Carc. 2 Aquatic Chronic 3	H220 H351 H412	GHS02 GHS04 GHS08 Dgr	H220 H351 H412			U
602-010-00-6	1,2-dibrometanas	203-444-5	106-93-4	Carc. 1B Acute Tox. 3 * Acute Tox. 3 * Acute Tox. 3 * Eye Irrit. 2 STOT SE 3 Skin Irrit. 2 Aquatic Chronic 2	H350 H331 H311 H301 H319 H335 H315 H411	GHS06 GHS08 GHS09 Dgr	H350 H331 H311 H301 H319 H335 H315 H411		*	

▼**M16**

Indekso Nr.	►**M18** Cheminis pavadinimas ◄	EB Nr.	CAS Nr.	Klasifikacija		Ženklinimas			►**M18** Konkrečios konc. ribos, m faktoriai ir ATE (*) ◄	Pastabos
				Pavojingumo klasės ir kategorijos kodas (-ai)	Pavojingumo frazės kodas (-ai)	Piktogramos, signalinio žodžio kodas (-ai)	Pavojingumo frazės kodas (-ai)	Papildomas (-i) pavojingumo frazės kodas (-ai)		
602-011-00-1	1,1-dichloretanas	200-863-5	75-34-3	Flam. Liq. 2 Acute Tox. 4 * Eye Irrit. 2 STOT SE 3 Aquatic Chronic 3	H225 H302 H319 H335 H412	GHS02 GHS07 Dgr	H225 H302 H319 H335 H412		*	
602-012-00-7	1,2-dichloretanas; etileno dichloridas	203-458-1	107-06-2	Flam. Liq. 2 Carc. 1B Acute Tox. 4 * Eye Irrit. 2 STOT SE 3 Skin Irrit. 2	H225 H350 H302 H319 H335 H315	GHS02 GHS08 GHS07 Dgr	H225 H350 H302 H319 H335 H315			
602-013-00-2	1,1,1-trichloretanas; metilchloroformas	200-756-3	71-55-6	Acute Tox. 4 * Ozone 1	H332 H420	GHS07 Wng	H332 H420			F
602-014-00-8	1,1,2-trichloretanas	201-166-9	79-00-5	Carc. 2 Acute Tox. 4 * Acute Tox. 4 * Acute Tox. 4 *	H351 H332 H312 H302	GHS08 GHS07 Wng	H351 H332 H312 H302	EUH066	*	
602-015-00-3	1,1,2,2-tetrachloretanas	201-197-8	79-34-5	Acute Tox. 2 * Acute Tox. 1 Aquatic Chronic 2	H330 H310 H411	GHS06 GHS09 Dgr	H330 H310 H411			
602-016-00-9	1,1,2,2-tetrabrometanas	201-191-5	79-27-6	Acute Tox. 2 * Eye Irrit. 2 Aquatic Chronic 3	H330 H319 H412	GHS06 Dgr	H330 H319 H412			

▼M16

Indekso Nr.	►M18 Cheminis pavadinimas ◄	EB Nr.	CAS Nr.	Klasifikacija		Ženklinimas			►M18 Konkrečios konc. ribos, m faktoriai ir ATE (*) ◄	Pastabos
				Pavojingumo klasės ir kategorijos kodas (-ai)	Pavojingumo frazės kodas (-ai)	Piktogramos, signalinio žodžio kodas (-ai)	Pavojingumo frazės kodas (-ai)	Papildomas (-i) pavojingumo frazės kodas (-ai)		
602-017-00-4	pentachloretanas	200-925-1	76-01-7	Carc. 2 STOT RE 1 Aquatic Chronic 2	H351 H372 ** H411	GHS08 GHS09 Dgr	H351 H372 ** H411		STOT RE 1; H372: C≥ 1 % STOT RE 2; H373: 0,2 % ≤ C < 1 %	
602-018-00-X	1-chlorpropanas; [1] 2-chlorpropanas [2]	208-749-7 [1] 200-858-8 [2]	540-54-5 [1] 75-29-6 [2]	Flam. Liq. 2 Acute Tox. 4 * Acute Tox. 4 * Acute Tox. 4 *	H225 H332 H312 H302	GHS02 GHS07 Dgr	H225 H332 H312 H302			C
602-019-00-5	1-brompropanas; n-propilbromidas	203-445-0	106-94-5	Flam. Liq. 2 Repr. 1B STOT RE 2 * Eye Irrit. 2 STOT SE 3 Skin Irrit. 2 STOT SE 3	H225 H360FD H373 ** H319 H335 H315 H336	GHS02 GHS08 GHS07 Dgr	H225 H360FD H373 ** H319 H335 H315 H336			
▼M13										
602-020-00-0	1,2-dichlorpropanas; propilendichloridas	201-152-2	78-87-5	Flam. Liq. 2 Carc. 1B Acute Tox. 4* Acute Tox. 4*	H225 H350 H332 H302	GHS02 GHS08 GHS07 Dgr	H225 H350 H332 H302			
▼M16										
602-021-00-6	1,2-dibrom-3-chlorpropanas	202-479-3	96-12-8	Carc. 1B Muta. 1B Repr. 1A Acute Tox. 3 * STOT RE 2 * Aquatic Chronic 3	H350 H340 H360F *** H301 H373 ** H412	GHS06 GHS08 Dgr	H350 H340 H360F *** H301 H373 ** H412			

▼**M16**

Indekso Nr.	►**M18** Cheminis pavadinimas ◄	EB Nr.	CAS Nr.	Klasifikacija		Ženklinimas			►**M18** Konkrečios konc. ribos, m faktoriai ir ATE (*) ◄	Pastabos
				Pavojingumo klasės ir kategorijos kodas (-ai)	Pavojingumo frazės kodas (-ai)	Piktogramos, signalinio žodžio kodas (-ai)	Pavojingumo frazės kodas (-ai)	Papildomas (-i) pavojingumo frazės kodas (-ai)		
602-022-00-1	1-chlorpentanas; [1] 2-chlorpentanas; [2] 3-chlorpentanas [3]	208-846-4 [1] 210-885-7 [2] 210-467-4 [3]	543-59-9 [1] 625-29-6 [2] 616-20-6 [3]	Flam. Liq. 2 Acute Tox. 4 * Acute Tox. 4 * Acute Tox. 4 *	H225 H332 H312 H302	GHS02 GHS07 Dgr	H225 H332 H312 H302			C
602-023-00-7	vinilo chloridas; chloretilenas	200-831-0	75-01-4	Press. Gas Flam. Gas 1 Carc. 1A	H220 H350	GHS02 GHS08 Dgr	H220 H350			D U
602-024-00-2	brometilenas	209-800-6	593-60-2	Press. Gas Flam. Gas 1 Carc. 1B	H220 H350	GHS02 GHS08 Dgr	H220 H350			U
602-025-00-8	1,1-dichloretilenas; vinildenchloridas	200-864-0	75-35-4	Flam. Liq. 1 Carc. 2 Acute Tox. 4 *	H224 H351 H332	GHS02 GHS08 GHS07 Dgr	H224 H351 H332		*	D
602-026-00-3	1,2-dichloretilenas; [1] *cis*-dichloretilenas; [2] *trans*-dichloretilenas [3]	208-750-2 [1] 205-859-7 [2] 205-860-2 [3]	540-59-0 [1] 156-59-2 [2] 156-60-5 [3]	Flam. Liq. 2 Acute Tox. 4 * Aquatic Chronic 3	H225 H332 H412	GHS02 GHS07 Dgr	H225 H332 H412		*	C
602-027-00-9	trichloretilenas; trichloretenas	201-167-4	79-01-6	Carc. 1B Muta. 2 Eye Irrit. 2 Skin Irrit. 2 STOT SE 3 Aquatic Chronic 3	H350 H341 H319 H315 H336 H412	GHS08 GHS07 Dgr	H350 H341 H319 H315 H336 H412			
602-028-00-4	tetrachloretilenas	204-825-9	127-18-4	Carc. 2 Aquatic Chronic 2	H351 H411	GHS08 GHS09 Wng	H351 H411			

▼**M16**

Indekso Nr.	►**M18** Cheminis pavadinimas ◄	EB Nr.	CAS Nr.	Klasifikacija		Ženklinimas			►**M18** Konkrečios konc. ribos, m faktoriai ir ATE (*) ◄	Pastabos
				Pavojingumo klasės ir kategorijos kodas (-ai)	Pavojingumo frazės kodas (-ai)	Piktogramos, signalinio žodžio kodas (-ai)	Pavojingumo frazės kodas (-ai)	Papildomas (-i) pavojingumo frazės kodas (-ai)		
602-029-00-X	3-chlorpeopenas; alilchloridas	203-457-6	107-05-1	Flam. Liq. 2 Carc. 2 Muta. 2 Acute Tox. 4 * Acute Tox. 4 * Acute Tox. 4 * STOT RE 2 * Eye Irrit. 2 STOT SE 3 Skin Irrit. 2 Aquatic Acute 1	H225 H351 H341 H332 H312 H302 H373 ** H319 H335 H315 H400	GHS02 GHS08 GHS07 GHS09 Dgr	H225 H351 H341 H332 H312 H302 H373 ** H319 H335 H315 H400			D
602-030-00-5	1,3-dichlorpropenas; [1] (*Z*)-1,3-dichlorpropenas [2]	208-826-5 [1] 233-195-8 [2]	542-75-6 [1] 10061-01-5 [2]	Flam. Liq. 3 Acute Tox. 3 * Acute Tox. 3 * Acute Tox. 4 * Asp. Tox. 1 Eye Irrit. 2 STOT SE 3 Skin Irrit. 2 Skin Sens. 1 Aquatic Acute 1 Aquatic Chronic 1	H226 H311 H301 H332 H304 H319 H335 H315 H317 H400 H410	GHS02 GHS06 GHS08 GHS09 Dgr	H226 H311 H301 H332 H304 H319 H335 H315 H317 H410			C D
602-031-00-0	1,1-dichlorpropenas	209-253-3	563-58-6	Flam. Liq. 2 Acute Tox. 3 * Aquatic Chronic 3	H225 H301 H412	GHS02 GHS06 Dgr	H225 H301 H412			

▼M16

Indekso Nr.	►M18 Cheminis pavadinimas ◄	EB Nr.	CAS Nr.	Klasifikacija		Ženklinimas			►M18 Konkrečios konc. ribos, m faktoriai ir ATE (*) ◄	Pastabos
				Pavojingumo klasės ir kategorijos kodas (-ai)	Pavojingumo frazės kodas (-ai)	Piktogramos, signalinio žodžio kodas (-ai)	Pavojingumo frazės kodas (-ai)	Papildomas (-i) pavojingumo frazės kodas (-ai)		
602-032-00-6	3-chlor-2-metilpropenas	209-251-2	563-47-3	Flam. Liq. 2 Acute Tox. 4 * Acute Tox. 4 * Skin Corr. 1B Skin Sens. 1 Aquatic Chronic 2	H225 H332 H302 H314 H317 H411	GHS02 GHS05 GHS07 GHS09 Dgr	H225 H332 H302 H314 H317 H411			
▼M13 602-033-00-1	chlorbenzenas	203-628-5	108-90-7	Flam. Liq. 3 Acute Tox. 4 Skin Irrit. 2 Aquatic Chronic 2	H226 H332 H315 H411	GHS02 GHS07 GHS09 Wng	H226 H332 H315 H411			
▼M16 602-034-00-7	1,2-dichlorbenzenas; *o*-dichlorbenzenas	202-425-9	95-50-1	Acute Tox. 4 * Eye Irrit. 2 STOT SE 3 Skin Irrit. 2 Aquatic Acute 1 Aquatic Chronic 1	H302 H319 H335 H315 H400 H410	GHS07 GHS09 Wng	H302 H319 H335 H315 H410		*	
602-035-00-2	1,4-dichlorbenzenas; *p*-dichlorbenzenas	203-400-5	106-46-7	Carc. 2 Eye Irrit. 2 Aquatic Acute 1 Aquatic Chronic 1	H351 H319 H400 H410	GHS08 GHS09 Wng	H351 H319 H410			
602-036-00-8	chloroprenas (stabilizuotas); 2-chlorbuta-1,3-dienas (stabilizuotas)	204-818-0	126-99-8	Flam. Liq. 2 Carc. 1B Acute Tox. 4 * Acute Tox. 4 * STOT RE 2 * Eye Irrit. 2 STOT SE 3 Skin Irrit. 2	H225 H350 H332 H302 H373 ** H319 H335 H315	GHS02 GHS08 GHS07 Dgr	H225 H350 H332 H302 H373 ** H319 H335 H315			D

▼**M16**

Indekso Nr.	►**M18** Cheminis pavadinimas ◄	EB Nr.	CAS Nr.	Klasifikacija		Ženklinimas			►**M18** Konkrečios konc. ribos, m faktoriai ir ATE (*) ◄	Pastabos
				Pavojingumo klasės ir kategorijos kodas (-ai)	Pavojingumo frazės kodas (-ai)	Piktogramos, signalinio žodžio kodas (-ai)	Pavojingumo frazės kodas (-ai)	Papildomas (-i) pavojingumo frazės kodas (-ai)		
602-037-00-3	α-chlortoluenas; benzilchloridas	202-853-6	100-44-7	Carc. 1B Acute Tox. 3 * Acute Tox. 4 * STOT RE 2 * STOT SE 3 Skin Irrit. 2 Eye Dam. 1	H350 H331 H302 H373 ** H335 H315 H318	GHS06 GHS08 GHS05 Dgr	H350 H331 H302 H373 ** H335 H315 H318			
602-038-00-9	α, α, α-trichlortoluenas; benzotrichloridas	202-634-5	98-07-7	Carc. 1B Acute Tox. 3 * Acute Tox. 4 * STOT SE 3 Skin Irrit. 2 Eye Dam. 1	H350 H331 H302 H335 H315 H318	GHS06 GHS08 GHS05 Dgr	H350 H331 H302 H335 H315 H318			
602-039-00-4	polichlorinti bifenilai; PCB	215-648-1	1336-36-3	STOT RE 2 * Aquatic Acute 1 Aquatic Chronic 1	H373 ** H400 H410	GHS08 GHS09 Wng	H373 ** H410		STOT RE 2; H373: C ≥ 0,005 %	C
602-040-00-X	2-chlortoluenas; [1] 3-chlortoluenas; [2] 4-chlortoluenas; [3] chlortoluenas [4]	202-424-3 [1] 203-580-5 [2] 203-397-0 [3] 246-698-2 [4]	95-49-8 [1] 108-41-8 [2] 106-43-4 [3] 25168-05-2 [4]	Acute Tox. 4 * Aquatic Chronic 2	H332 H411	GHS07 GHS09 Wng	H332 H411			C
602-041-00-5	pentachlornaftalenas	215-320-8	1321-64-8	Acute Tox. 4 * Acute Tox. 4 * Eye Irrit. 2 Skin Irrit. 2 Aquatic Acute 1 Aquatic Chronic 1	H312 H302 H319 H315 H400 H410	GHS07 GHS09 Wng	H312 H302 H319 H315 H410			C

▼M16

Indekso Nr.	►M18 Cheminis pavadinimas ◄	EB Nr.	CAS Nr.	Klasifikacija		Ženklinimas			►M18 Konkrečios konc. ribos, m faktoriai ir ATE (*) ◄	Pastabos
				Pavojingumo klasės ir kategorijos kodas (-ai)	Pavojingumo frazės kodas (-ai)	Piktogramos, signalinio žodžio kodas (-ai)	Pavojingumo frazės kodas (-ai)	Papildomas (-i) pavojingumo frazės kodas (-ai)		
602-042-00-0	1,2,3,4,5,6-heksachlorciklohek-sanai, iškyrus nurodytus kitose šio priedo vietose	—	—	Carc. 2 Acute Tox. 3 * Acute Tox. 4 * Aquatic Acute 1 Aquatic Chronic 1	H351 H301 H312 H400 H410	GHS06 GHS08 GHS09 Dgr	H351 H301 H312 H410			A C
602-043-00-6	lindanas (ISO); γ-HCH arba γ-BHC; γ-1,2,3,4,5,6-heksachlorciklohek-sanas	200-401-2	58-89-9	Acute Tox. 3 * Acute Tox. 4 * Acute Tox. 4 * STOT RE 2 * Lact. Aquatic Acute 1 Aquatic Chronic 1	H301 H332 H312 H373 ** H362 H400 H410	GHS06 GHS08 GHS09 Dgr	H301 H332 H312 H373 ** H362 H410		M=10	
602-044-00-1	kamfechloras (ISO); toksafenas;	232-283-3	8001-35-2	Carc. 2 Acute Tox. 3 * Acute Tox. 4 * STOT SE 3 Skin Irrit. 2 Aquatic Acute 1 Aquatic Chronic 1	H351 H301 H312 H335 H315 H400 H410	GHS06 GHS08 GHS09 Dgr	H351 H301 H312 H335 H315 H410			
602-045-00-7	DDT (ISO); klofenotanas (INN); dikofanas; 1,1,1-trichlor-2,2-bis(4-chlorfenil)etanas; dichlordi-feniltrichloetanas	200-024-3	50-29-3	Carc. 2 Acute Tox. 3 * STOT RE 1 Aquatic Acute 1 Aquatic Chronic 1	H351 H301 H372 ** H400 H410	GHS06 GHS08 GHS09 Dgr	H351 H301 H372 ** H410			

▼**M16**

Indekso Nr.	►**M18** Cheminis pavadinimas ◄	EB Nr.	CAS Nr.	Klasifikacija		Ženklinimas			►**M18** Konkrečios konc. ribos, m faktoriai ir ATE (*) ◄	Pastabos
				Pavojingumo klasės ir kategorijos kodas (-ai)	Pavojingumo frazės kodas (-ai)	Piktogramos, signalinio žodžio kodas (-ai)	Pavojingumo frazės kodas (-ai)	Papildomas (-i) pavojingumo frazės kodas (-ai)		
602-046-00-2	heptachloras (ISO); 1,4,5,6,7,8,8-heptachlor-3a,4,7,7a-tetrahidro-4,7-metanoindenas	200-962-3	76-44-8	Carc. 2 Acute Tox. 3 * Acute Tox. 3 * STOT RE 2 * Aquatic Acute 1 Aquatic Chronic 1	H351 H311 H301 H373 ** H400 H410	GHS06 GHS08 GHS09 Dgr	H351 H311 H301 H373 ** H410			
602-047-00-8	chlordanas (ISO); 1,2,4,5,6,7,8,8-oktachlor-3a,4,7,7a-tetrahidro-4,7-metanoindanas	200-349-0	57-74-9	Carc. 2 Acute Tox. 4 * Acute Tox. 4 * Aquatic Acute 1 Aquatic Chronic 1	H351 H312 H302 H400 H410	GHS08 GHS07 GHS09 Wng	H351 H312 H302 H410			
602-048-00-3	aldrinas (ISO);	206-215-8	309-00-2	Carc. 2 Acute Tox. 3 * Acute Tox. 3 * STOT RE 1 Aquatic Acute 1 Aquatic Chronic 1	H351 H311 H301 H372 ** H400 H410	GHS06 GHS08 GHS09 Dgr	H351 H311 H301 H372 ** H410			
602-049-00-9	dieldrinas (ISO)	200-484-5	60-57-1	Carc. 2 Acute Tox. 1 Acute Tox. 3 * STOT RE 1 Aquatic Acute 1 Aquatic Chronic 1	H351 H310 H301 H372 ** H400 H410	GHS06 GHS08 GHS09 Dgr	H351 H310 H301 H372 ** H410			

▼**M16**

Indekso Nr.	►**M18** Cheminis pavadinimas ◄	EB Nr.	CAS Nr.	Klasifikacija		Ženklinimas			►**M18** Konkrečios konc. ribos, m faktoriai ir ATE (*) ◄	Pastabos
				Pavojingumo klasės ir kategorijos kodas (-ai)	Pavojingumo frazės kodas (-ai)	Piktogramos, signalinio žodžio kodas (-ai)	Pavojingumo frazės kodas (-ai)	Papildomas (-i) pavojingumo frazės kodas (-ai)		
602-050-00-4	izodrinas; (1α,4α,4aβ, 5β,8β,8aβ)-1,2,3,4,10,10-heksachlor-1,4,4a,5,8,8a-heksahidro-1,4:5,8-dimetannaftalenas	207-366-2	465-73-6	Acute Tox. 2 * Acute Tox. 1 Acute Tox. 2 * Aquatic Acute 1 Aquatic Chronic 1	H330 H310 H300 H400 H410	GHS06 GHS09 Dgr	H330 H310 H300 H410		M=100	
602-051-00-X	endrinas (ISO); 1,2,3,4,10,10-heksachlor-6,7-epoksi-1,4,4a,5,6,7,8,8a-oktahidro-1,4:5,8-dimetannaftalenas	200-775-7	72-20-8	Acute Tox. 2 * Acute Tox. 3 * Aquatic Acute 1 Aquatic Chronic 1	H300 H311 H400 H410	GHS06 GHS09 Dgr	H300 H311 H410			
602-052-00-5	endosulfanas (ISO); 1,2,3,4,7,7-heksachlor-8,9,10-trinorborn-2-en-5,6-ilendimetileno sulfitas; 1,4,5,6,7,7-heksachlor-8,9,10-trinorborn-5-en-2,3-ilendimetileno sulfitas	204-079-4	115-29-7	Acute Tox. 2 * Acute Tox. 2 * Acute Tox. 4 * Aquatic Acute 1 Aquatic Chronic 1	H330 H300 H312 H400 H410	GHS06 GHS09 Dgr	H330 H300 H312 H410			
602-053-00-0	izobenzanas (ISO); 1,3,4,5,6,7,8,8-oktachlor-1,3,3a,4,7,7a-heksahidro-4,7-metanoizobenzofuranas	206-045-4	297-78-9	Acute Tox. 1 Acute Tox. 2 * Aquatic Acute 1	H310 H300 H400	GHS06 GHS09 Dgr	H310 H300 H400			

▼**M16**

Indekso Nr.	►**M18** Cheminis pavadinimas ◄	EB Nr.	CAS Nr.	Klasifikacija		Ženklinimas			►**M18** Konkrečios konc. ribos, m faktoriai ir ATE (*) ◄	Pastabos
				Pavojingumo klasės ir kategorijos kodas (-ai)	Pavojingumo frazės kodas (-ai)	Piktogramos, signalinio žodžio kodas (-ai)	Pavojingumo frazės kodas (-ai)	Papildomas (-i) pavojingumo frazės kodas (-ai)		
602-054-00-6	3-jodpropenas; alilo jodidas	209-130-4	556-56-9	Flam. Liq. 2 Skin Corr. 1B	H225 H314	GHS02 GHS05 Dgr	H225 H314			
602-055-00-1	brometanas; etilo bromidas	200-825-8	74-96-4	Flam. Liq. 2 Carc. 2 Acute Tox. 4 * Acute Tox. 4 *	H225 H351 H332 H302	GHS02 GHS08 GHS07 Dgr	H225 H351 H332 H302			
602-056-00-7	α, α,α-trifluortoluenas; benzotrifluoridas	202-635-0	98-08-8	Flam. Liq. 2 Aquatic Chronic 2	H225 H411	GHS02 GHS09 Dgr	H225 H411			
602-057-00-2	α-bromtoluenas; benzilbromidas	202-847-3	100-39-0	Eye Irrit. 2 STOT SE 3 Skin Irrit. 2	H319 H335 H315	GHS07 Wng	H319 H335 H315			
602-058-00-8	α, α-dichlortoluenas; benzilidenchloridas; benzalchloridas	202-709-2	98-87-3	Carc. 2 Acute Tox. 3 * Acute Tox. 4 * STOT SE 3 Skin Irrit. 2 Eye Dam. 1	H351 H331 H302 H335 H315 H318	GHS06 GHS08 GHS05 Dgr	H351 H331 H302 H335 H315 H318			
602-059-00-3	1-chlorbutanas; butilchloridas	203-696-6	109-69-3	Flam. Liq. 2	H225	GHS02 Dgr	H225			
602-060-00-9	brombenzenas	203-623-8	108-86-1	Flam. Liq. 3 Skin Irrit. 2 Aquatic Chronic 2	H226 H315 H411	GHS02 GHS07 GHS09 Wng	H226 H315 H411			

▼**M16**

Indekso Nr.	►**M18** Cheminis pavadinimas ◄	EB Nr.	CAS Nr.	Klasifikacija		Ženklinimas			►**M18** Konkrečios konc. ribos, m faktoriai ir ATE (*) ◄	Pastabos
				Pavojingumo klasės ir kategorijos kodas (-ai)	Pavojingumo frazės kodas (-ai)	Piktogramos, signalinio žodžio kodas (-ai)	Pavojingumo frazės kodas (-ai)	Papildomas (-i) pavojingumo frazės kodas (-ai)		
602-061-00-4	heksafluorpropenas; heksafluorpropilenas	204-127-4	116-15-4	Press. Gas Acute Tox. 4 * STOT SE 3	H332 H335	GHS07 Wng	H332 H335			U
602-062-00-X	1,2,3-trichlorpropanas	202-486-1	96-18-4	Carc. 1B Repr. 1B Acute Tox. 4 * Acute Tox. 4 * Acute Tox. 4 *	H350 H360F *** H332 H312 H302	GHS08 GHS07 Dgr	H350 H360F *** H332 H312 H302			D
602-063-00-5	heptachlorepoksidas; 2,3-epoksi-1,4,5,6,7,8,8-heptachlor-3a,4,7,7a-tetrahidro-4,7-metanoindanas	213-831-0	1024-57-3	Carc. 2 Acute Tox. 3 * STOT RE 2 * Aquatic Acute 1 Aquatic Chronic 1	H351 H301 H373 ** H400 H410	GHS06 GHS08 GHS09 Dgr	H351 H301 H373 ** H410			
602-064-00-0	1,3-dichlor-2-propanolis	202-491-9	96-23-1	Carc. 1B Acute Tox. 3 * Acute Tox. 4 *	H350 H301 H312	GHS06 GHS08 Dgr	H350 H301 H312			
602-065-00-6	heksachlorbenzenas	204-273-9	118-74-1	Carc. 1B STOT RE 1 Aquatic Acute 1 Aquatic Chronic 1	H350 H372 ** H400 H410	GHS08 GHS09 Dgr	H350 H372 ** H410			
602-066-00-1	tetrachlor-*p*-benzochinonas	204-274-4	118-75-2	Eye Irrit. 2 Skin Irrit. 2 Aquatic Acute 1 Aquatic Chronic 1	H319 H315 H400 H410	GHS07 GHS09 Wng	H319 H315 H410			

▼**M16**

Indekso Nr.	►**M18** Cheminis pavadinimas ◄	EB Nr.	CAS Nr.	Klasifikacija		Ženklinimas			►**M18** Konkrečios konc. ribos, m faktoriai ir ATE (*) ◄	Pastabos
				Pavojingumo klasės ir kategorijos kodas (-ai)	Pavojingumo frazės kodas (-ai)	Piktogramos, signalinio žodžio kodas (-ai)	Pavojingumo frazės kodas (-ai)	Papildomas (-i) pavojingumo frazės kodas (-ai)		
602-067-00-7	1,3-dichlorbenzenas	208-792-1	541-73-1	Acute Tox. 4 * Aquatic Chronic 2	H302 H411	GHS07 GHS09 Wng	H302 H411			
602-068-00-2	etileno bis(trichloracetatas)	219-732-9	2514-53-6	Skin Irrit. 2	H315	GHS07 Wng	H315			
602-069-00-8	dichloracetilenas	—	7572-29-4	Unst. Expl. Carc. 2 STOT RE 2 *	H200 H351 H373 **	GHS01 GHS08 Wng	H200 H351 H373 **			
602-070-00-3	3-chlor-4,5,α, α,α-pentafluortoluenas	401-930-3	77227-99-7	Flam. Liq. 3 Acute Tox. 4 * Acute Tox. 4 * Aquatic Acute 1	H226 H332 H302 H400	GHS02 GHS07 GHS09 Wng	H226 H332 H302 H400			
602-071-00-9	brombenzilbromtoluenas, izomerų reakcijos masė	402-210-1	99688-47-8	STOT RE 2 * Skin Sens. 1 Aquatic Acute 1 Aquatic Chronic 1	H373 ** H317 H400 H410	GHS08 GHS07 GHS09 Wng	H373 ** H317 H410			
602-072-00-4	dichlor[(dichlorfenil)metil]metilbenzenas, izomerų reakcijos masė; (dichlorfenil)(dichlortolil)-metanas, izomerų reakcijos masė (IUPAC)	278-404-3	76253-60-6	Aquatic Acute 1 Aquatic Chronic 1	H400 H410	GHS09 Wng	H410			

▼M16

Indekso Nr.	►M18 Cheminis pavadinimas ◄	EB Nr.	CAS Nr.	Klasifikacija		Ženklinimas			►M18 Konkrečios konc. ribos, m faktoriai ir ATE (*) ◄	Pastabos
				Pavojingumo klasės ir kategorijos kodas (-ai)	Pavojingumo frazės kodas (-ai)	Piktogramos, signalinio žodžio kodas (-ai)	Pavojingumo frazės kodas (-ai)	Papildomas (-i) pavojingumo frazės kodas (-ai)		
602-073-00-X	1,4-dichlorbut-2-enas	212-121-8	764-41-0	Carc. 1B Acute Tox. 2 * Acute Tox. 3 * Acute Tox. 3 * Skin Corr. 1B Aquatic Acute 1 Aquatic Chronic 1	H350 H330 H311 H301 H314 H400 H410	GHS06 GHS08 GHS05 GHS09 Dgr	H350 H330 H311 H301 H314 H410		Carc. 1B; H350: C ≥ 0,01 % STOT SE 3; H335:C≥5 %	
602-074-00-5	pentachlorbenzenas	210-172-0	608-93-5	Flam. Sol. 1 Acute Tox. 4 * Aquatic Acute 1 Aquatic Chronic 1	H228 H302 H400 H410	GHS02 GHS07 GHS09 Dgr	H228 H302 H410			T
602-075-00-0	4,4,5,5-tetrachlor-1,3-dioksolan-2-onas	404-060-2	22432-68-4	Acute Tox. 2 * Acute Tox. 4 * Skin Corr. 1B	H330 H302 H314	GHS06 GHS05 Dgr	H330 H302 H314			
602-076-00-6	2,3,4-trichlorbut-1-enas	219-397-9	2431-50-7	Carc. 2 Acute Tox. 3 * Acute Tox. 4 * Eye Irrit. 2 STOT SE 3 Skin Irrit. 2 Aquatic Acute 1 Aquatic Chronic 1	H351 H331 H302 H319 H335 H315 H400 H410	GHS06 GHS08 GHS09 Dgr	H351 H331 H302 H319 H335 H315 H410		Carc. 2; H351: C ≥ 0,1 %	
602-077-00-1	dodekachlorpentacik-lo[5.2.1.02,6.03,9.05,8]dekanas; mireksas	219-196-6	2385-85-5	Carc. 2 Repr. 2 Lact. Acute Tox. 4 * Acute Tox. 4 * Aquatic Acute 1 Aquatic Chronic 1	H351 H361fd H362 H312 H302 H400 H410	GHS08 GHS07 GHS09 Wng	H351 H361fd H362 H312 H302 H410			

▼**M16**

Indekso Nr.	►**M18** Cheminis pavadinimas ◄	EB Nr.	CAS Nr.	Klasifikacija		Ženklinimas			►**M18** Konkrečios konc. ribos, m faktoriai ir ATE (*) ◄	Pastabos
				Pavojingumo klasės ir kategorijos kodas (-ai)	Pavojingumo frazės kodas (-ai)	Piktogramos, signalinio žodžio kodas (-ai)	Pavojingumo frazės kodas (-ai)	Papildomas (-i) pavojingumo frazės kodas (-ai)		
602-078-00-7	heksachlorciklopentadienas	201-029-3	77-47-4	Acute Tox. 2 * Acute Tox. 3 * Acute Tox. 4 * Skin Corr. 1B Aquatic Acute 1 Aquatic Chronic 1	H330 H311 H302 H314 H400 H410	GHS06 GHS05 GHS09 Dgr	H330 H311 H302 H314 H410			
602-079-00-2	2,3-dichlorpropenas; 2,3-dichlorpropilenas	201-153-8	78-88-6	Flam. Liq. 2 Muta. 2 Acute Tox. 4 * Acute Tox. 4 * Acute Tox. 4 * STOT SE 3 Skin Irrit. 2 Eye Dam. 1 Aquatic Chronic 3	H225 H341 H332 H312 H302 H335 H315 H318 H412	GHS02 GHS08 GHS05 GHS07 Dgr	H225 H341 H332 H312 H302 H335 H315 H318 H412			
602-080-00-8	chloralkanai, C_{10-13}; chlorintieji parafinai, C_{10-13}	287-476-5	85535-84-8	Carc. 2 Aquatic Acute 1 Aquatic Chronic 1	H351 H400 H410	GHS08 GHS09 Wng	H351 H410	EUH066		
602-081-00-3	2-chlor-4,5-difluorbenzenkarboksirūgštis	405-380-5	—	Acute Tox. 4 * Acute Tox. 4 * Eye Dam. 1 Skin Sens. 1	H312 H302 H318 H317	GHS05 GHS07 Dgr	H312 H302 H318 H317			
602-082-00-9	2,2,6,6-tetrakis(brommetil)-4-oksaheptan-1,7-diolis	408-020-5	109678-33-3	Skin Sens. 1 Aquatic Chronic 2	H317 H411	GHS07 GHS09 Wng	H317 H411			

▼M16

Indekso Nr.	►M18 Cheminis pavadinimas ◄	EB Nr.	CAS Nr.	Klasifikacija		Ženklinimas			►M18 Konkrečios konc. ribos, m faktoriai ir ATE (*) ◄	Pastabos
				Pavojingumo klasės ir kategorijos kodas (-ai)	Pavojingumo frazės kodas (-ai)	Piktogramos, signalinio žodžio kodas (-ai)	Pavojingumo frazės kodas (-ai)	Papildomas (-i) pavojingumo frazės kodas (-ai)		
602-083-00-4	difenilo eteris, pentabromo darinys pentabromdifenileteris	251-084-2	32534-81-9	STOT RE 2 * Lact. Aquatic Acute 1 Aquatic Chronic 1	H373 ** H362 H400 H410	GHS08 GHS09 Wng	H373 ** H362 H410			
602-084-00-X	1,1-dichlor-1-fluoretanas	404-080-1	1717-00-6	Aquatic Chronic 3 Ozone 1	H412 H420	GHS07 Wng	H412 H420			
602-085-00-5	2-brompropanas	200-855-1	75-26-3	Flam. Liq. 2 Repr. 1[a] STOT RE 2 *	H225 H360F *** H373 **	GHS02 GHS08 Dgr	H225 H360F *** H373 **	EUH066		
602-086-00-0	trifluorjodmetanas; trifluormetilo jodidas	219-014-5	2314-97-8	Muta. 2	H341	GHS08 Wng	H341			
602-087-00-6	1,2,4-trichlorbenzenas	204-428-0	120-82-1	Acute Tox. 4 * Skin Irrit. 2 Aquatic Acute 1 Aquatic Chronic 1	H302 H315 H400 H410	GHS07 GHS09 Wng	H302 H315 H410			
602-088-00-1	2,3-dibrompropan-1-olis; 2,3-dibrom-1-propanolis	202-480-9	96-13-9	Carc. 1B Repr. 2 Acute Tox. 3 * Acute Tox. 4 * Acute Tox. 4 * Aquatic Chronic 3	H350 H361f *** H311 H332 H302 H412	GHS08 GHS07 Dgr	H350 H361f *** H311 H332 H302 H412			
602-089-00-7	4-brom-2-chlorfluorbenzenas	405-580-2	60811-21-4	Acute Tox. 4 * Skin Irrit. 2 Aquatic Acute 1 Aquatic Chronic 1	H302 H315 H400 H410	GHS07 GHS09 Wng	H302 H315 H410			

▼**M16**

Indekso Nr.	►**M18** Cheminis pavadinimas ◄	EB Nr.	CAS Nr.	Klasifikacija		Ženklinimas			►**M18** Konkrečios konc. ribos, m faktoriai ir ATE (*) ◄	Pastabos
				Pavojingumo klasės ir kategorijos kodas (-ai)	Pavojingumo frazės kodas (-ai)	Piktogramos, signalinio žodžio kodas (-ai)	Pavojingumo frazės kodas (-ai)	Papildomas (-i) pavojingumo frazės kodas (-ai)		
602-090-00-2	1-alil-3-chlor-4-fluorbenzenas	406-630-6	121626-73-1	Skin Irrit. 2 Aquatic Chronic 2	H315 H411	GHS07 GHS09 Wng	H315 H411			
602-091-00-8	1,3-dichlor-4-fluorbenzenas	406-160-1	1435-48-9	Acute Tox. 4 * STOT RE 2 * Skin Irrit. 2	H302 H373 ** H315 H411	GHS08 GHS07 Wng	H302 H373 ** H315 H411			
602-092-00-3	1-brom-3,4,5-trifluorbenzenas	418-480-9	138526-69-9	Flam. Liq. 3 Carc. 2 Skin Irrit. 2 Eye Dam. 1 Aquatic Chronic 2	H226 H351 H315 H318 H411	GHS02 GHS08 GHS05 GHS09 Dgr	H226 H351 H315 H318 H411			
602-093-00-9	α, α,α,4-tetrachlortoluenas; *p*-chlorbenzotrichloridas	226-009-1	5216-25-1	Carc. 1B Repr. 2 STOT RE 1 Acute Tox. 4 * Acute Tox. 4 * STOT SE 3 Skin Irrit. 2	H350 H361f *** H372 ** H312 H302 H335 H315	GHS08 GHS07 Dgr	H350 H361f *** H372 ** H312 H302 H335 H315			
602-094-00-4	difenileteris; oktabromo darinys	251-087-9	32536-52-0	Repr. 1B	H360Df	GHS08 Dgr	H360Df			
602-095-00-X	chloralkanai, C_{14-17}; chlorintieji parafinai, C_{14-17}	287-477-0	85535-85-9	Lact. Aquatic Acute 1 Aquatic Chronic 1	H362 H400 H410	GHS09 Wng	H362 H410	EUH066		

▼**M16**

Indekso Nr.	►**M18** Cheminis pavadinimas ◄	EB Nr.	CAS Nr.	Klasifikacija		Ženklinimas			►**M18** Konkrečios konc. ribos, m faktoriai ir ATE (*) ◄	Pastabos
				Pavojingumo klasės ir kategorijos kodas (-ai)	Pavojingumo frazės kodas (-ai)	Piktogramos, signalinio žodžio kodas (-ai)	Pavojingumo frazės kodas (-ai)	Papildomas (-i) pavojingumo frazės kodas (-ai)		
602-096-00-5	malachito žaliojo hidrochloridas; [1] malachito žaliojo oksalatas [2]	209-322-8 [1] 219-441-7 [2]	569-64-2 [1] 2437-29-8 [2]	Repr. 2 Acute Tox. 4 * Eye Dam. 1 Aquatic Acute 1 Aquatic Chronic 1	H361d *** H302 H318 H400 H410	GHS08 GHS05 GHS07 GHS09 Dgr	H361d *** H302 H318 H410			
602-097-00-0	1-brom-9-(4,4,5,5,5-pentafluorpentiltio)nonanas	422-850-5	148757-89-5	Skin Sens. 1 Aquatic Acute 1 Aquatic Chronic 1	H317 H400 H410	GHS07 GHS09 Wng	H317 H410			
602-098-00-6	2-(3-bromfenoksi)tetrahidro-2*H*-piranas	429-030-6	57999-49-2	Skin Sens. 1 Aquatic Chronic 2	H317 H411	GHS07 GHS09 Wng	H317 H411			
602-099-00-1	3-(4-fluorfenil)-2-metilpropionilchloridas	426-370-7	—	Skin Corr. 1A Acute Tox. 4 * Aquatic Chronic 3	H314 H302 H412	GHS05 GHS07 Dgr	H314 H302 H412	EUH014 EUH029		
602-100-00-5	reakcijos masė: (*R, R*)-1,1,1,2,2,3,4,5,5,5-dekafluorpentanas; (*S, S*)-1,1,1,2,2,3,4,5,5,5-dekafluorpentanas	420-640-8	—	Aquatic Chronic 3	H412	—	H412			
602-101-00-0	2-chlor-4-fluor-5-nitrofenil(izobutil)karbonatas	427-020-6	141772-37-4	STOT RE 2 * Skin Sens. 1 Aquatic Acute 1 Aquatic Chronic 1	H373** H317 H400 H410	GHS08 GHS07 GHS09 Wng	H373** H317 H410			

▼M16

Indekso Nr.	►M18 Cheminis pavadinimas ◄	EB Nr.	CAS Nr.	Klasifikacija		Ženklinimas			►M18 Konkrečios konc. ribos, m faktoriai ir ATE (*) ◄	Pastabos
				Pavojingumo klasės ir kategorijos kodas (-ai)	Pavojingumo frazės kodas (-ai)	Piktogramos, signalinio žodžio kodas (-ai)	Pavojingumo frazės kodas (-ai)	Papildomas (-i) pavojingumo frazės kodas (-ai)		
602-102-00-6	1,1,1,3,3-pentafluorbutanas	430-250-1	406-58-6	Flam. Liq. 2	H225	GHS02 Dgr	H225			
602-103-00-1	1-(chlorfenilmetil)-2-metilbenzenas	431-450-1	41870-52-4	Skin Irrit. 2 Aquatic Acute 1 Aquatic Chronic 1	H315 H400 H410	GHS07 GHS09 Wng	H315 H410			
602-104-00-7	1,1,2,2,3,3,4-heptafluorciklopentanas	430-710-1	15290-77-4	Aquatic Chronic 3	H412	—	H412			
602-105-00-2	natrio 1,1,2,2,3,3,4,4,4-nonafluor-1-butansulfinatas	422-100-7	102061-82-5	Eye Dam. 1 Skin Sens. 1	H318 H317	GHS05 GHS07 Dgr	H318 H317			
602-106-00-8	2-brom-4,6-difluoranilinas	429-430-0	444-14-4	Acute Tox. 4 * Aquatic Chronic 2	H302 H411	GHS07 GHS09 Wng	H302 H411			
602-107-00-3	3,3,4,4-tetrafluor-4-jod-1-butenas	439-500-2	33831-83-3	Acute Tox. 4 * Skin Irrit. 2 Aquatic Chronic 2	H302 H315 H411	GHS07 GHS09 Wng	H302 H315 H411			
602-108-00-9	(2,3,5,6-tetrafluorfenil)metanolis	443-840-7	4084-38-2	Acute Tox. 4 * Eye Irrit. 2 Skin Sens. 1	H302 H319 H317	GHS07 Wng	H302 H319 H317			

▼**M16**

Indekso Nr.	►**M18** Cheminis pavadinimas ◄	EB Nr.	CAS Nr.	Klasifikacija		Ženklinimas			►**M18** Konkrečios konc. ribos, m faktoriai ir ATE (*) ◄	Pastabos
				Pavojingumo klasės ir kategorijos kodas (-ai)	Pavojingumo frazės kodas (-ai)	Piktogramos, signalinio žodžio kodas (-ai)	Pavojingumo frazės kodas (-ai)	Papildomas (-i) pavojingumo frazės kodas (-ai)		
602-109-00-4	heksabromciklododekanas [1] 1,2,5,6,9,10-heksabromciklododekanas [2]	247-148-4 [1] 221-695-9[2]	25637-99-4[1] 3194-55-6[2]	Repr. 2 Lact.	H361 H362	GHS08 Wng	H361 H362			
603-001-00-X	metanolis	200-659-6	67-56-1	Flam. Liq. 2 Acute Tox. 3 * Acute Tox. 3 * Acute Tox. 3 * STOT SE 1	H225 H331 H311 H301 H370 **	GHS02 GHS06 GHS08 Dgr	H225 H331 H311 H301 H370 **		* STOT SE 1; H370: C≥10 % STOT SE 2; H371: 3 % ≤ C<10 %	
603-002-00-5	etanolis; etilo alkoholis	200-578-6	64-17-5	Flam. Liq. 2	H225	GHS02 Dgr	H225			
603-003-00-0	propan-1-olis; *n*-propanolis	200-746-9	71-23-8	Flam. Liq. 2 Eye Dam. 1 STOT SE 3	H225 H318 H336	GHS02 GHS05 GHS07 Dgr	H225 H318 H336			
603-004-00-6	butan-1-olis; *n*-butanolis	200-751-6	71-36-3	Flam. Liq. 3 Acute Tox. 4 * STOT SE 3 Skin Irrit. 2 Eye Dam. 1 STOT SE 3	H226 H302 H335 H315 H318 H336	GHS02 GHS05 GHS07 Dgr	H226 H302 H335 H315 H318 H336			
603-005-00-1	2-metilpropan-2-olis; *tret*-butilo alkoholis	200-889-7	75-65-0	Flam. Liq. 2 Acute Tox. 4 * Eye Irrit. 2 STOT SE 3	H225 H332 H319 H335	GHS02 GHS07 Dgr	H225 H332 H319 H335			

▼**M16**

Indekso Nr.	►**M18** Cheminis pavadinimas ◄	EB Nr.	CAS Nr.	Klasifikacija		Ženklinimas			►**M18** Konkrečios konc. ribos, m faktoriai ir ATE (*) ◄	Pastabos
				Pavojingumo klasės ir kategorijos kodas (-ai)	Pavojingumo frazės kodas (-ai)	Piktogramos, signalinio žodžio kodas (-ai)	Pavojingumo frazės kodas (-ai)	Papildomas (-i) pavojingumo frazės kodas (-ai)		
603-006-00-7	pentanolio izomerai, išskyrus nurodytus kitose šio priedo vietose	250-378-8		Flam. Liq. 3 Acute Tox. 4 * STOT SE 3	H226 H332 H335	GHS02 GHS07 Wng	H226 H332 H335	EUH066		C
603-007-00-2	2-metilbutan-2-olis; *tret*-pentanolis	200-908-9	75-85-4	Flam. Liq. 2 Acute Tox. 4 * STOT SE 3 Skin Irrit. 2	H225 H332 H335 H315	GHS02 GHS07 Dgr	H225 H332 H335 H315			
603-008-00-8	4-metilpentan-2-olis; metilizobutilkarbinolis	203-551-7	108-11-2	Flam. Liq. 3 STOT SE 3	H226 H335	GHS02 GHS07 Wng	H226 H335		STOT SE 3; H335: C ≥ 25 %	
603-009-00-3	cikloheksanolis	203-630-6	108-93-0	Acute Tox. 4 * Acute Tox. 4 * STOT SE 3 Skin Irrit. 2	H332 H302 H335 H315	GHS07 Wng	H332 H302 H335 H315			

▼**M16**

Indekso Nr.	►**M18** Cheminis pavadinimas ◄	EB Nr.	CAS Nr.	Klasifikacija		Ženklinimas			►**M18** Konkrečios konc. ribos, m faktoriai ir ATE (*) ◄	Pastabos
				Pavojingumo klasės ir kategorijos kodas (-ai)	Pavojingumo frazės kodas (-ai)	Piktogramos, signalinio žodžio kodas (-ai)	Pavojingumo frazės kodas (-ai)	Papildomas (-i) pavojingumo frazės kodas (-ai)		
603-010-00-9	2-metilcikloheksanolis, izomerų mišinys; [1] *cis*-2-metilcikloheksanolis; [2] *trans*-2-metilcikloheksanolis [3]	209-512-0 [1] 231-187-9 [2] 231-186-3 [3]	583-59-5 [1] 7443-70-1 [2] 7443-52-9 [3]	Acute Tox. 4 *	H332	GHS07 Wng	H332			C
603-011-00-4	2-metoksietanolis; etilenglikolio monometileteris	203-713-7	109-86-4	Flam. Liq. 3 Repr. 1B Acute Tox. 4 * Acute Tox. 4 * Acute Tox. 4 *	H226 H360FD H332 H312 H302	GHS02 GHS08 GHS07 Dgr	H226 H360FD H332 H312 H302			
603-012-00-X	2-etoksietanolis; etilenglikolio monoetileteris	203-804-1	110-80-5	Flam. Liq. 3 Repr. 1B Acute Tox. 3 Acute Tox. 4	H226 H360FD H331 H302	GHS02 GHS08 GHS06 Dgr	H226 H360FD H331 H302			
603-013-00-5	2-izopropoksietanolis; etilenglikolio monoizopropileteris	203-685-6	109-59-1	Acute Tox. 4 * Acute Tox. 4 * Eye Irrit. 2	H332 H312 H319	GHS07 Wng	H332 H312 H319			
603-014-00-0	2-butoksietanolis; etilenglikolio monobutileteris; butilcelozolvas	203-905-0	111-76-2	Acute Tox. 4 * Acute Tox. 4 * Acute Tox. 4 * Eye Irrit. 2 Skin Irrit. 2	H332 H312 H302 H319 H315	GHS07 Wng	H332 H312 H302 H319 H315			

▼M16

Indekso Nr.	►M18 Cheminis pavadinimas ◄	EB Nr.	CAS Nr.	Klasifikacija		Ženklinimas			►M18 Konkrečios konc. ribos, m faktoriai ir ATE (*) ◄	Pastabos
				Pavojingumo klasės ir kategorijos kodas (-ai)	Pavojingumo frazės kodas (-ai)	Piktogramos, signalinio žodžio kodas (-ai)	Pavojingumo frazės kodas (-ai)	Papildomas (-i) pavojingumo frazės kodas (-ai)		
603-015-00-6	alilo alkoholis	203-470-7	107-18-6	Flam. Liq. 2 Acute Tox. 3 * Acute Tox. 3 * Acute Tox. 3 * Eye Irrit. 2 STOT SE 3 Skin Irrit. 2 Aquatic Acute 1	H225 H331 H311 H301 H319 H335 H315 H400	GHS02 GHS06 GHS09 Dgr	H225 H331 H311 H301 H319 H335 H315 H400			
603-016-00-1	4-hidroksi-4-metilpentan-2-onas; diacetono alkoholis	204-626-7	123-42-2	Eye Irrit. 2	H319	GHS07 Wng	H319		Eye Irrit. 2; H319: C≥ 10 %	
603-018-00-2	furfurilo alkoholis	202-626-1	98-00-0	Carc. 2 Acute Tox. 3 * Acute Tox. 4 * Acute Tox. 4 * STOT RE 2 * Eye Irrit. 2 STOT SE 3	H351 H331 H312 H302 H373** H319 H335	GHS06 GHS08 Dgr	H351 H331 H312 H302 H373** H319 H335			
603-019-00-8	dimetileteris	204-065-8	115-10-6	Flam. Gas 1 Press. Gas	H220	GHS02 GHS04 Dgr	H220			U
603-020-00-3	etilmetileteris	—	540-67-0	Flam. Gas 1 Press. Gas	H220	GHS02 GHS04 Dgr	H220			U

▼**M16**

Indekso Nr.	►**M18** Cheminis pavadinimas ◄	EB Nr.	CAS Nr.	Klasifikacija		Ženklinimas			►**M18** Konkrečios konc. ribos, m faktoriai ir ATE (*) ◄	Pastabos
				Pavojingumo klasės ir kategorijos kodas (-ai)	Pavojingumo frazės kodas (-ai)	Piktogramos, signalinio žodžio kodas (-ai)	Pavojingumo frazės kodas (-ai)	Papildomas (-i) pavojingumo frazės kodas (-ai)		
603-021-00-9	metilvinileteris	203-475-4	107-25-5	Flam. Gas 1 Press. Gas	H220	GHS02 GHS04 Dgr	H220			D U
603-022-00-4	dietileteris; eteris	200-467-2	60-29-7	Flam. Liq. 1 Acute Tox. 4 * STOT SE 3	H224 H302 H336	GHS02 GHS07 Dgr	H224 H302 H336	EUH019 EUH066		
603-023-00-X	etileno oksidas; oksiranas	200-849-9	75-21-8	Press. Gas Flam. Gas 1 Carc. 1B Muta. 1B Acute Tox. 3 * Eye Irrit. 2 STOT SE 3 Skin Irrit. 2	H220 H350 H340 H331 H319 H335 H315	GHS02 GHS04 GHS06 GHS08 Dgr	H220 H350 H340 H331 H319 H335 H315			U
603-024-00-5	1,4-dioksanas	204-661-8	123-91-1	Flam. Liq. 2 Carc. 2 Eye Irrit. 2 STOT SE 3	H225 H351 H319 H335	GHS02 GHS08 GHS07 Dgr	H225 H351 H319 H335	EUH019 EUH066		D
603-025-00-0	tetrahidrofuranas	203-726-8	109-99-9	Flam. Liq. 2 Carc. 2 Eye Irrit. 2 STOT SE 3	H225 H351 H319 H335	GHS02 GHS07 GHS08 Dgr	H225 H351 H319 H335	EUH019	STOT SE 3; H335: C≥25 % Eye Irrit.2; H319: C ≥ 25 %	

▼M16

Indekso Nr.	►M18 Cheminis pavadinimas ◄	EB Nr.	CAS Nr.	Klasifikacija		Ženklinimas			►M18 Konkrečios konc. ribos, m faktoriai ir ATE (*) ◄	Pastabos
				Pavojingumo klasės ir kategorijos kodas (-ai)	Pavojingumo frazės kodas (-ai)	Piktogramos, signalinio žodžio kodas (-ai)	Pavojingumo frazės kodas (-ai)	Papildomas (-i) pavojingumo frazės kodas (-ai)		
603-026-00-6	1-chlor-2,3-epoksipropanas; epichlorhidrinas	203-439-8	106-89-8	Flam. Liq. 3 Carc. 1B Acute Tox. 3 * Acute Tox. 3 * Acute Tox. 3 * Skin Corr. 1B Skin Sens. 1	H226 H350 H331 H311 H301 H314 H317	GHS02 GHS06 GHS08 GHS05 Dgr	H226 H350 H331 H311 H301 H314 H317		*	
603-027-00-1	etandiolis; etilenglikolis	203-473-3	107-21-1	Acute Tox. 4 *	H302	GHS07 Wng	H302			
603-028-00-7	2-chloretanolis; etileno chlorhidrinas	203-459-7	107-07-3	Acute Tox. 2 * Acute Tox. 1 Acute Tox. 2 *	H330 H310 H300	GHS06 Dgr	H330 H310 H300			
603-029-00-2	bis(2-chloretil)eteris	203-870-1	111-44-4	Carc. 2 Acute Tox. 2 * Acute Tox. 1 Acute Tox. 2 *	H351 H330 H310 H300	GHS06 GHS08 Dgr	H351 H330 H310 H300			
603-030-00-8	2-aminoetanolis; etanolaminas	205-483-3	141-43-5	Acute Tox. 4 * Acute Tox. 4 * Acute Tox. 4 * Skin Corr. 1B	H332 H312 H302 H314	GHS05 GHS07 Dgr	H332 H312 H302 H314		STOT SE 3; H335: C ≥ 5 %	

▼**M16**

Indekso Nr.	►**M18** Cheminis pavadinimas ◄	EB Nr.	CAS Nr.	Klasifikacija		Ženklinimas			►**M18** Konkrečios konc. ribos, m faktoriai ir ATE (*) ◄	Pastabos
				Pavojingumo klasės ir kategorijos kodas (-ai)	Pavojingumo frazės kodas (-ai)	Piktogramos, signalinio žodžio kodas (-ai)	Pavojingumo frazės kodas (-ai)	Papildomas (-i) pavojingumo frazės kodas (-ai)		
603-031-00-3	1,2-dimetoksietanas; etilenglikolio dimetileteris; EGDME	203-794-9	110-71-4	Flam. Liq. 2 Repr. 1B Acute Tox. 4 *	H225 H360FD H332	GHS02 GHS08 GHS07 Dgr	H225 H360FD H332	EUH019		
603-032-00-9	etilendinitratas; etilenglikolio dinitratas	211-063-0	628-96-6	Unst. Expl. Acute Tox. 2 * Acute Tox. 1 Acute Tox. 2 * STOT RE 2	H200 H330 H310 H300 H373**	GHS01 GHS06 GHS08 Dgr	H200 H330 H310 H300 H373**			
603-033-00-4	oksidietilendinitratas; dietilenglikolio dinitratas; digolio dinitratas	211-745-8	693-21-0	Unst. Expl Acute Tox. 2 * Acute Tox. 1 Acute Tox. 2 * STOT RE 2 * Aquatic Chronic 3	H200 H330 H310 H300 H373 ** H412	GHS01 GHS06 GHS08 Dgr	H200 H330 H310 H300 H373 ** H412			
603-033-01-1	oksidietilendinitratas; dietilenglikolio dinitratas; digolio dinitratas; [>25 % flegmatizatorius]	211-745-8	693-21-0	Expl. 1.1 Acute Tox. 2 * Acute Tox. 1 Acute Tox. 2 * STOT RE 2 * Aquatic Chronic 3	H201 H330 H310 H300 H373 ** H412	GHS01 GHS06 GHS08 Dgr	H201 H330 H310 H300 H373 ** H412			

▼M16

Indekso Nr.	►M18 Cheminis pavadinimas ◄	EB Nr.	CAS Nr.	Klasifikacija		Ženklinimas			►M18 Konkrečios konc. ribos, m faktoriai ir ATE (*) ◄	Pastabos
				Pavojingumo klasės ir kategorijos kodas (-ai)	Pavojingumo frazės kodas (-ai)	Piktogramos, signalinio žodžio kodas (-ai)	Pavojingumo frazės kodas (-ai)	Papildomas (-i) pavojingumo frazės kodas (-ai)		
603-034-00-X	glicerolio trinitratas; nitroglicerinas	200-240-8	55-63-0	Unst. Expl. Acute Tox. 2 * Acute Tox. 1 Acute Tox. 2 * STOT RE 2 * Aquatic Chronic 2	H200 H330 H310 H300 H373 ** H411	GHS01 GHS06 GHS08 GHS09 Dgr	H200 H330 H310 H300 H373 ** H411			
603-034-01-7	glicerolio trinitratas; nitroglicerinas; [>40 % flegmatizatorius]	200-240-8	55-63-0	Expl. 1.1 Acute Tox. 2 * Acute Tox. 1 Acute Tox. 2 * STOT RE 2 * Aquatic Chronic 2	H201 H330 H310 H300 H373 ** H411	GHS01 GHS06 GHS08 GHS09 Dgr	H201 H330 H310 H300 H373 ** H411			
603-035-00-5	pentaeritritolio tetranitratas; pentaeritrito tetranitratas; P.E.T.N.	201-084-3	78-11-5	Unst. Expl.	H200	GHS01 Dgr	H200			
603-035-01-2	pentaeritritolio tetranitratas; pentaeritrito tetranitratas; P.E.T.N.; [>20 % flegmatizatorius]	201-084-3	78-11-5	Expl. 1.1	H201	GHS01 Dgr	H201			T
603-036-00-0	manitolio heksanitratas; nitromanitas	239-924-6	15825-70-4	Unst. Expl.	H200	GHS01 Dgr	H200			
603-036-01-8	manitolio heksanitratas; nitromanitas; [≥40 % flegmatizatorius]	239-924-6	15825-70-4	Expl. 1.1	H201	GHS01 Dgr	H201			
603-037-00-6	celiuliozės nitratas; nitroceliuliozė	—	—	Expl. 1.1	H201	GHS01 Dgr	H201			T

▼**M16**

Indekso Nr.	►**M18** Cheminis pavadinimas ◄	EB Nr.	CAS Nr.	Klasifikacija		Ženklinimas			►**M18** Konkrečios konc. ribos, m faktoriai ir ATE (*) ◄	Pastabos
				Pavojingumo klasės ir kategorijos kodas (-ai)	Pavojingumo frazės kodas (-ai)	Piktogramos, signalinio žodžio kodas (-ai)	Pavojingumo frazės kodas (-ai)	Papildomas (-i) pavojingumo frazės kodas (-ai)		
603-038-00-1	alilglicidileteris; alil-2,3-epoksipropileteris; prop-2-en-1-il-2,3-epoksipropileteris	203-442-4	106-92-3	Flam. Liq. 3 Carc. 2 Muta. 2 Repr. 2 Acute Tox. 4 * Acute Tox. 4 * STOT SE 3 Skin Irrit. 2 Eye Dam. 1 Skin Sens. 1 Aquatic Chronic 3	H226 H351 H341 H361f *** H332 H302 H335 H315 H318 H317 H412	GHS02 GHS08 GHS05 GHS07 Dgr	H226 H351 H341 H361f *** H332 H302 H335 H315 H318 H317 H412			
603-039-00-7	butilglicidileteris; butil-2,3-epoksipropileteris	219-376-4	2426-08-6	Flam. Liq. 3 Carc. 2 Muta. 2 Acute Tox. 4 * Acute Tox. 4 * STOT SE 3 Skin Sens. 1 Aquatic Chronic 3	H226 H351 H341 H332 H302 H335 H317 H412	GHS02 GHS08 GHS07 Wng	H226 H351 H341 H332 H302 H335 H317 H412			
603-040-00-2	natrio metanoliatas; natrio metoksidas; [1] kalio metanoliatas; kalio metoksidas; [2] ličio metanoliatas; ličio metoksidas [3]	204-699-5 [1] 212-736-1 [2] 212-737-7 [3]	124-41-4 [1] 865-33-8 [2] 865-34-9 [3]	Self-heat 1 Skin Corr. 1B	H251 H314	GHS02 GHS05 Dgr	H251 H314	EUH014		T
603-041-00-8	kalio etanoliatas; kalio etoksidas; [1] natrio etanoliatas; natrio etoksidas [2]	213-029-0 [1] 205-487-5 [2]	917-58-8 [1] 141-52-6 [2]	Self-heat 1 Skin Corr. 1B	H251 H314	GHS02 GHS05 Dgr	H251 H314	EUH014		T

▼**M16**

Indekso Nr.	►**M18** Cheminis pavadinimas ◄	EB Nr.	CAS Nr.	Klasifikacija		Ženklinimas			►**M18** Konkrečios konc. ribos, m faktoriai ir ATE (*) ◄	Pastabos
				Pavojingumo klasės ir kategorijos kodas (-ai)	Pavojingumo frazės kodas (-ai)	Piktogramos, signalinio žodžio kodas (-ai)	Pavojingumo frazės kodas (-ai)	Papildomas (-i) pavojingumo frazės kodas (-ai)		
603-042-00-3	aliuminio triizopropoksidas	209-090-8	555-31-7	Flam. Sol. 1	H228	GHS02 Dgr	H228			T
603-043-00-9	triarimolis (ISO); 2,4-dichlor-α-(pirimidin-5-il)benzhidrilalkoholis	—	26766-27-8	Acute Tox. 4 *	H302	GHS07 Wng	H302			
603-044-00-4	dikofolas (ISO); 2,2,2-trichlor-1,1-bis (4-chlorfenil)etanolis	204-082-0	115-32-2	Acute Tox. 4 * Acute Tox. 4 * Skin Irrit. 2 Skin Sens. 1 Aquatic Acute 1 Aquatic Chronic 1	H312 H302 H315 H317 H400 H410	GHS07 GHS09 Wng	H312 H302 H315 H317 H410			
603-045-00-X	diizopropileteris; [1] dipropileteris [2]	203-560-6 [1] 203-869-6 [2]	108-20-3 [1] 111-43-3 [2]	Flam. Liq. 2 STOT SE 3	H225 H336	GHS02 GHS07 Dgr	H225 H336	EUH019 EUH066		C
603-046-00-5	bis(chlormetil)eteris; oksibis(chlormetanas)	208-832-8	542-88-1	Flam. Liq. 2 Carc. 1A Acute Tox. 2 * Acute Tox. 3 * Acute Tox. 4 *	H225 H350 H330 H311 H302	GHS02 GHS06 GHS08 Dgr	H225 H350 H330 H311 H302		Carc. 1A; H350: C ≥ 0,001 %	
603-047-00-0	2-dimetilaminoetanolis; *N*,*N*-dimetiletanolaminas	203-542-8	108-01-0	Flam. Liq. 3 Acute Tox. 4 * Acute Tox. 4 * Acute Tox. 4 * Skin Corr. 1B	H226 H332 H312 H302 H314	GHS02 GHS05 GHS07 Dgr	H226 H332 H312 H302 H314		STOT SE 3; H335: C≥5 %	

▼**M16**

Indekso Nr.	►**M18** Cheminis pavadinimas ◄	EB Nr.	CAS Nr.	Klasifikacija		Ženklinimas			►**M18** Konkrečios konc. ribos, m faktoriai ir ATE (*) ◄	Pastabos
				Pavojingumo klasės ir kategorijos kodas (-ai)	Pavojingumo frazės kodas (-ai)	Piktogramos, signalinio žodžio kodas (-ai)	Pavojingumo frazės kodas (-ai)	Papildomas (-i) pavojingumo frazės kodas (-ai)		
603-048-00-6	2-dietilaminoetanolis; *N*,*N*-dietiletanolaminas	202-845-2	100-37-8	Flam. Liq. 3 Acute Tox. 4 * Acute Tox. 4 * Acute Tox. 4 * Skin Corr. 1B	H226 H332 H312 H302 H314	GHS02 GHS05 GHS07 GHS09 Dgr	H226 H332 H312 H302 H314		STOT SE 3; H335: C≥5 %	
603-049-00-1	chlorfenetolis (ISO); 1,1-bis(4-chlorfenil)etanolis	201-246-3	80-06-8	Acute Tox. 4 * Aquatic Chronic 2	H302 H411	GHS07 GHS09 Wng	H302 H411			
603-050-00-7	1-(2-butoksipropoksi)-2-propanolis	246-011-6	24083-03-2	Acute Tox. 4 * Acute Tox. 4 *	H312 H302	GHS07 Wng	H312 H302			
603-051-00-2	2-etilbutanolis	202-621-4	97-95-0	Acute Tox. 4 * Acute Tox. 4 *	H312 H302	GHS07 Wng	H312 H302			
603-052-00-8	1-butoksi-2-propanolis; propilenglikolio monobutileteris	225-878-4	5131-66-8	Eye Irrit. 2 Skin Irrit. 2	H319 H315	GHS07 Wng	H319 H315			
603-053-00-3	2-metil-2,4-pentandiolis	203-489-0	107-41-5	Eye Irrit. 2 Skin Irrit. 2	H319 H315	GHS07 Wng	H319 H315			
603-054-00-9	di-*n*-butileteris; dibutileteris	205-575-3	142-96-1	Flam. Liq. 3 Eye Irrit. 2 STOT SE 3 Skin Irrit. 2 Aquatic Chronic 3	H226 H319 H335 H315 H412	GHS02 GHS07 Wng	H226 H319 H335 H315 H412		STOT SE 3; H335: C≥10 %	

▼B

Indekso Nr.	►M18 Cheminis pavadinimas ◄	EB Nr.	CAS Nr.	Klasifikacija		Ženklinimas			►M18 Konkrečios konc. ribos, m faktoriai ir ATE (*) ◄	Pastabos
				Pavojingumo klasės ir kategorijos kodas (-ai)	Pavojingumo frazės kodas (-ai)	Piktogramos, signalinio žodžio kodas (-ai)	Pavojingumo frazės kodas (-ai)	Papildomas (-i) pavojingumo frazės kodas (-ai)		
▼M13										
603-055-00-4	propilenoksidas; 1,2-epoksipropanas; metiloksiranas	200-879-2	75-56-9	Flam. Liq. 1 Carc. 1B Muta. 1B Acute Tox. 3 Acute Tox. 3 Acute Tox. 4 STOT SE 3 Eye Irrit. 2	H224 H350 H340 H331 H311 H302 H335 H319	GHS02 GHS08 GHS06 Dgr	H224 H350 H340 H331 H311 H302 H335 H319			
▼M16										
603-056-00-X	[(*p*-toliloksi)metil]oksiranas; [1] [(*m*-toliloksi)metil]oksiranas; [2] 2,3-epoksipropil-*o*-tolileteris; [3] [(toliloksi)metil]oksiranas; krezilglicidileteris [4]	218-574-8 [1] 218-575-3 [2] 218-645-3 [3] 247-711-4 [4]	2186-24-5 [1] 2186-25-6 [2] 2210-79-9 [3] 26447-14-3 [4]	Muta. 2 Skin Irrit. 2 Skin Sens. 1 Aquatic Chronic 2	H341 H315 H317 H411	GHS08 GHS07 GHS09 Wng	H341 H315 H317 H411			C
603-057-00-5	benzilo alkoholis	202-859-9	100-51-6	Acute Tox. 4 * Acute Tox. 4 *	H332 H302	GHS07 Wng	H332 H302			
603-058-00-0	1,3-propilenoksidas	207-964-3	503-30-0	Flam. Liq. 2 Acute Tox. 4 * Acute Tox. 4 * Acute Tox. 4 *	H225 H332 H312 H302	GHS02 GHS07 Dgr	H225 H332 H312 H302			
603-059-00-6	1-heksanolis	203-852-3	111-27-3	Acute Tox. 4 *	H302	GHS07 Wng	H302			

▼**M16**

Indekso Nr.	►**M18** Cheminis pavadinimas ◄	EB Nr.	CAS Nr.	Klasifikacija		Ženklinimas			►**M18** Konkrečios konc. ribos, m faktoriai ir ATE (*) ◄	Pastabos
				Pavojingumo klasės ir kategorijos kodas (-ai)	Pavojingumo frazės kodas (-ai)	Piktogramos, signalinio žodžio kodas (-ai)	Pavojingumo frazės kodas (-ai)	Papildomas (-i) pavojingumo frazės kodas (-ai)		
603-060-00-1	2,2'-bioksiranas; 1,2:3,4-diepoksibutanas	215-979-1	1464-53-5	Carc. 1B Muta. 1B Acute Tox. 2 * Acute Tox. 3 * Acute Tox. 3 * Skin Corr. 1B	H350 H340 H330 H311 H301 H314	GHS06 GHS08 GHS05 Dgr	H350 H340 H330 H311 H301 H314			
603-061-00-7	tetrahidro-2-furilmetanolis; tetrahidrofurfurilo alkoholis	202-625-6	97-99-4	Repr. 1B Eye Irrit. 2	H360Df H319	GHS08 GHS07 Dgr	H360Df H319			
603-062-00-2	tetrahidrofuran-2,5-diildimetanolis	203-239-0	104-80-3	Eye Irrit. 2 STOT SE 3 Skin Irrit. 2	H319 H335 H315	GHS07 Wng	H319 H335 H315		STOT SE 3; H335: C ≥10 %	
603-063-00-8	2,3-epoksi-1-propanolis; glicidolis; oksiranmetanolis	209-128-3	556-52-5	Carc. 1B Muta. 2 Repr. 1B Acute Tox. 3 * Acute Tox. 4 * Acute Tox. 4 * Eye Irrit. 2 STOT SE 3 Skin Irrit. 2	H350 H341 H360F *** H331 H312 H302 H319 H335 H315	GHS06 GHS08 Dgr	H350 H341 H360F *** H331 H312 H302 H319 H335 H315			
603-064-00-3	1-metoksi-2-propanolis; monopropilenglikolio metileteris	203-539-1	107-98-2	Flam. Liq. 3 STOT SE 3	H226 H336	GHS02 GHS07 Wng	H226 H336			

▼**M16**

Indekso Nr.	►**M18** Cheminis pavadinimas ◄	EB Nr.	CAS Nr.	Klasifikacija		Ženklinimas			►**M18** Konkrečios konc. ribos, m faktoriai ir ATE (*) ◄	Pastabos
				Pavojingumo klasės ir kategorijos kodas (-ai)	Pavojingumo frazės kodas (-ai)	Piktogramos, signalinio žodžio kodas (-ai)	Pavojingumo frazės kodas (-ai)	Papildomas (-i) pavojingumo frazės kodas (-ai)		
603-065-00-9	rezorcinoldiglicidileteris; 1,3-bis(2,3-epoksipropoksi)benzenas	202-987-5	101-90-6	Carc. 2 Muta. 2 Acute Tox. 4 * Acute Tox. 4 * Eye Irrit. 2 Skin Irrit. 2 Skin Sens. 1 Aquatic Chronic 3	H351 H341 H312 H302 H319 H315 H317 H412	GHS08 GHS07 Wng	H351 H341 H312 H302 H319 H315 H317 H412			
603-066-00-4	1,2-epoksi-4-epoksietilcikloheksanas; 4-vinilcikloheksenodiepoksidas	203-437-7	106-87-6	Carc. 2 Acute Tox. 3 * Acute Tox. 3 * Acute Tox. 3 *	H351 H331 H311 H301	GHS06 GHS08 Dgr	H351 H331 H311 H301		*	
603-067-00-X	fenilglicidileteris; 2,3-epoksipropilfenileteris; 1,2-epoksi-3-fenoksipropanas	204-557-2	122-60-1	Carc. 1B Muta. 2 Acute Tox. 4 * STOT SE 3 Skin Irrit. 2 Skin Sens. 1 Aquatic Chronic 3	H350 H341 H332 H335 H315 H317 H412	GHS08 GHS07 Dgr	H350 H341 H332 H335 H315 H317 H412			
603-068-00-5	2,3-epoksipropil-2-etilcikloheksileteris; etilcikloheksilglicidileteris	—	130014-35-6	Eye Irrit. 2 Skin Irrit. 2 Skin Sens. 1	H319 H315 H317	GHS07 Wng	H319 H315 H317			
603-069-00-0	2,4,6-tri(dimetilaminometil)fenolis	202-013-9	90-72-2	Acute Tox. 4 * Eye Irrit. 2 Skin Irrit. 2	H302 H319 H315	GHS07 Wng	H302 H319 H315			

▼**M16**

Indekso Nr.	►**M18** Cheminis pavadinimas ◄	EB Nr.	CAS Nr.	Klasifikacija		Ženklinimas			►**M18** Konkrečios konc. ribos, m faktoriai ir ATE (*) ◄	Pastabos
				Pavojingumo klasės ir kategorijos kodas (-ai)	Pavojingumo frazės kodas (-ai)	Piktogramos, signalinio žodžio kodas (-ai)	Pavojingumo frazės kodas (-ai)	Papildomas (-i) pavojingumo frazės kodas (-ai)		
603-070-00-6	2-amino-2-metilpropanolis	204-709-8	124-68-5	Eye Irrit. 2 Skin Irrit. 2 Aquatic Chronic 3	H319 H315 H412	GHS07 Wng	H319 H315 H412			
603-071-00-1	2,2'-iminodietanolis; dietanolaminas	203-868-0	111-42-2	Acute Tox. 4 * STOT RE 2 * Skin Irrit. 2 Eye Dam. 1	H302 H373 ** H315 H318	GHS08 GHS05 GHS07 Dgr	H302 H373 ** H315 H318			
603-072-00-7	1,4-bis(2,3-epoksipropoksi)butanas; 1,4-butandiolio diglicidileteris	219-371-7	2425-79-8	Acute Tox. 4 * Acute Tox. 4 * Eye Irrit. 2 Skin Irrit. 2 Skin Sens. 1	H332 H312 H319 H315 H317	GHS07 Wng	H332 H312 H319 H315 H317			
603-073-00-2	bis-[4-(2,3-epoksipropoksi)felil]-propanas	216-823-5	1675-54-3	Eye Irrit. 2 Skin Irrit. 2 Skin Sens. 1	H319 H315 H317	GHS07 Wng	H319 H315 H317		Eye Irrit. 2; H319: C≥ 5 % Skin Irrit. 2; H315: C≥5 %	
603-074-00-8	reakcijos produktas: bisfenolis-A-(epichlorhidrinas); epoksidinė derva vidutinės molekulinės masės ≤ 700	500-033-5	25068-38-6	Eye Irrit. 2 Skin Irrit. 2 Skin Sens. 1 Aquatic Chronic 2	H319 H315 H317 H411	GHS07 GHS09 Wng	H319 H315 H317 H411		Eye Irrit. 2; H319: C ≥ 5 % Skin Irrit 2; H315: C≥ 5 %	
603-075-00-3	chlormetilmetileteris; chlordimetileteris	203-480-1	107-30-2	Flam. Liq. 2 Carc. 1A Acute Tox. 4 * Acute Tox. 4 * Acute Tox. 4 *	H225 H350 H332 H312 H302	GHS02 GHS08 GHS07 Dgr	H225 H350 H332 H312 H302			

▼**M16**

Indekso Nr.	►**M18** Cheminis pavadinimas ◄	EB Nr.	CAS Nr.	Klasifikacija		Ženklinimas			►**M18** Konkrečios konc. ribos, m faktoriai ir ATE (*) ◄	Pastabos
				Pavojingumo klasės ir kategorijos kodas (-ai)	Pavojingumo frazės kodas (-ai)	Piktogramos, signalinio žodžio kodas (-ai)	Pavojingumo frazės kodas (-ai)	Papildomas (-i) pavojingumo frazės kodas (-ai)		
603-076-00-9	but-2-in-1,4-diolis; 2-butin-1,4-diolis	203-788-6	110-65-6	Skin Corr. 1B Acute Tox. 3 * Acute Tox. 3 * Acute Tox. 4 * STOT RE 2 * Skin Sens. 1	H314 H331 H301 H312 H373 ** H317	GHS06 GHS05 GHS08 Dgr	H314 H331 H301 H312 H373 ** H317		Skin Corr. 1B; H314: C≥50 % Skin Irrit. 2; H315: 25 %≤ C < 50 % Eye Irrit. 2; H319: 25 %≤ C<50 %	D
603-077-00-4	1-dimetilaminopropan-2-olis; dimepranolas (INN)	203-556-4	108-16-7	Flam. Liq. 3 Acute Tox. 4 * Skin Corr. 1B	H226 H302 H314	GHS02 GHS05 GHS07 Dgr	H226 H302 H314			
603-078-00-X	prop-2-in-1-olis; propargilo alkoholis	203-471-2	107-19-7	Flam. Liq. 3 Acute Tox. 3 * Acute Tox. 3 * Acute Tox. 3 * Skin Corr. 1B Aquatic Chronic 2	H226 H331 H311 H301 H314 H411	GHS02 GHS06 GHS05 GHS09 Dgr	H226 H331 H311 H301 H314 H411			
603-079-00-5	2,2'-(metilimino)dietanolis; *N*-metildietanolaminas	203-312-7	105-59-9	Eye Irrit. 2	H319	GHS07 Wng	H319			
603-080-00-0	2-metilaminoetanolis; *N*-metiletanolaminas; *N*-metil-2-etanolaminas; *N*-metil-2-aminoetanolis; 2-(metilamino)etanolis	203-710-0	109-83-1	Acute Tox. 4 * Acute Tox. 4 * Skin Corr. 1B	H312 H302 H314	GHS05 GHS07 Dgr	H312 H302 H314		STOT SE 3; H335: C≥5 %	
603-081-00-6	2,2'-tiodietanolis; tiodiglikolis	203-874-3	111-48-8	Eye Irrit. 2	H319	GHS07 Wng	H319			
603-082-00-1	1-aminopropan-2-olis; izopropanolaminas	201-162-7	78-96-6	Skin Corr. 1B	H314	GHS05 Dgr	H314			

▼**M16**

Indekso Nr.	►**M18** Cheminis pavadinimas ◄	EB Nr.	CAS Nr.	Klasifikacija		Ženklinimas			►**M18** Konkrečios konc. ribos, m faktoriai ir ATE (*) ◄	Pastabos
				Pavojingumo klasės ir kategorijos kodas (-ai)	Pavojingumo frazės kodas (-ai)	Piktogramos, signalinio žodžio kodas (-ai)	Pavojingumo frazės kodas (-ai)	Papildomas (-i) pavojingumo frazės kodas (-ai)		
603-083-00-7	1,1'-iminodipropan-2-olis; diizopropanolaminas	203-820-9	110-97-4	Eye Irrit. 2	H319	GHS07 Wng	H319			
603-084-00-2	stireno oksidas; (epoksietil)benzenas; feniloksiranas	202-476-7	96-09-3	Carc. 1B Acute Tox. 4 * Eye Irrit. 2	H350 H312 H319	GHS08 GHS07 Dgr	H350 H312 H319			
603-085-00-8	bronopolis (INN); 2-brom-2-nitropropan-1,3-diolis	200-143-0	52-51-7	Acute Tox. 4 * Acute Tox. 4 * STOT SE 3 Skin Irrit. 2 Eye Dam. 1 Aquatic Acute 1	H312 H302 H335 H315 H318 H400	GHS05 GHS07 GHS09 Dgr	H312 H302 H335 H315 H318 H400		M=10	
603-086-00-3	etirimolis(ISO); 5-butil-2-etilamino-6-metilpirimidin-4-olis	245-949-3	23947-60-6	Acute Tox. 4 *	H312	GHS07 Wng	H312			
603-087-00-9	2-etilheksan-1,3-diolis; oktilenglikolis; etoeksadiolis	202-377-9	94-96-2	Eye Dam. 1	H318	GHS05 Dgr	H318			
603-088-00-4	2-(oktiltio)etanolis; 2-hidroksietiloktilsulfidas	222-598-4	3547-33-9	Eye Dam. 1	H318	GHS05 Dgr	H318			
603-089-00-X	7,7-dimetil-3-oksa-6-azaoktan-1-olis	400-390-6	—	Skin Corr. 1A Acute Tox. 4 *	H314 H302	GHS05 GHS07 Dgr	H314 H302			
603-090-00-5	2-(2-brometoksi)anizolas	402-010-4	4463-59-6	Acute Tox. 4 * Aquatic Chronic 3	H302 H412	GHS07 Wng	H302 H412			

▼M16

Indekso Nr.	►M18 Cheminis pavadinimas ◄	EB Nr.	CAS Nr.	Klasifikacija		Ženklinimas			►M18 Konkrečios konc. ribos, m faktoriai ir ATE (*) ◄	Pastabos
				Pavojingumo klasės ir kategorijos kodas (-ai)	Pavojingumo frazės kodas (-ai)	Piktogramos, signalinio žodžio kodas (-ai)	Pavojingumo frazės kodas (-ai)	Papildomas (-i) pavojingumo frazės kodas (-ai)		
603-091-00-0	*egzo*-1-metil-4-(1-metiletil)-7-oksabiciklo[2.2.1]heptan-2-olis	402-470-6	87172-89-2	Acute Tox. 4 * Eye Dam. 1	H302 H318	GHS05 GHS07 Dgr	H302 H318			
603-092-00-6	2-metil-4-fenilpentanolis	402-770-7	92585-24-5	Skin Sens. 1 Aquatic Chronic 2	H317 H411	GHS07 GHS09 Wng	H317 H411			
603-093-00-1	cinmetilinas (ISO); egzo-(±)-1-metil-2-(2-metilbenziloksi)-4-izopropil-7-oksabiciklo(2.2.1)-heptanas	402-410-9	87818-31-3	Acute Tox. 4 * Aquatic Chronic 2	H332 H411	GHS07 GHS09 Dgr	H332 H411			
603-094-00-7	1,3-bis(2,3-epoksipropoksi)-2,2-dimetilpropanas	241-536-7	17557-23-2	Skin Irrit. 2 Skin Sens. 1	H315 H317	GHS07 Wng	H315 H317			
603-095-00-2	2-(propoksi)etanolis; EGPE	220-548-6	2807-30-9	Acute Tox. 4 * Eye Irrit. 2	H312 H319	GHS07 Wng	H312 H319			
603-096-00-8	2-(2-butoksietoksi)etanolis; dietilenglikolio monobutileteris	203-961-6	112-34-5	Eye Irrit. 2	H319	GHS07 Wng	H319			
603-097-00-3	1,1',1'-nitrilotripropan-2-olis; triizopropanolaminas	204-528-4	122-20-3	Eye Irrit. 2	H319	GHS07 Wng	H319			
603-098-00-9	2-fenoksietanolis	204-589-7	122-99-6	Acute Tox. 4 * Eye Irrit. 2	H302 H319	GHS07 Wng	H302 H319			
603-099-00-4	3-(*N*-metil-*N*-(4-metilamino-3-nitrofenil)amino)propan-1,2-diolio rūgštusis chloridas	403-440-5	93633-79-5	Acute Tox. 4 * Aquatic Chronic 3	H302 H412	GHS07 Wng	H302 H412			

▼M16

Indekso Nr.	►M18 Cheminis pavadinimas ◄	EB Nr.	CAS Nr.	Klasifikacija		Ženklinimas			►M18 Konkrečios konc. ribos, m faktoriai ir ATE (*) ◄	Pastabos
				Pavojingumo klasės ir kategorijos kodas (-ai)	Pavojingumo frazės kodas (-ai)	Piktogramos, signalinio žodžio kodas (-ai)	Pavojingumo frazės kodas (-ai)	Papildomas (-i) pavojingumo frazės kodas (-ai)		
603-100-00-8	1,2-dimetoksipropanas	404-630-0	7778-85-0	Flam. Liq. 2	H225	GHS02 Dgr	H225	EUH019		
603-101-00-3	tetrahidro-2-izobutil-4-metilpiran-4-olis, izomerų mišinys (*cis* ir *trans*)	405-040-6	—	Eye Irrit. 2	H319	GHS07 Wng	H319			
▼M11 603-102-00-9	1,2-epoksibutanas	203-438-2	106-88-7	Flam. Liq. 2 Carc. 2 Acute Tox. 4* Acute Tox. 4* Acute Tox. 4* STOT SE 3 Skin Irrit. 2 Eye Irrit. 2	H225 H351 H302 H312 H332 H335 H315 H319	GHS02 GHS08 GHS07 Dgr	H225 H351 H302 H312 H332 H335 H315 H319			
▼M16 603-103-00-4	oksiranas, mono[(C_{12-14}-alkiloksi)metil] dariniai	271-846-8	68609-97-2	Skin Irrit. 2 Skin Sens. 1	H315 H317	GHS07 Wng	H315 H317			
603-104-00-X	fenarimolas (ISO); 2,4'-dichlor-α-(pirimidin-5-il)benzhidrilo alkoholis	262-095-7	60168-88-9	Repr. 2 Lact. Aquatic Chronic 2	H361fd H362 H411	GHS08 GHS09 Wng	H361fd H362 H411			
603-105-00-5	furanas	203-727-3	110-00-9	Flam. Liq. 1 Carc. 1B Muta. 2 Acute Tox. 4 * Acute Tox. 4 * STOT RE 2 * Skin Irrit. 2 Aquatic Chronic 3	H224 H350 H341 H332 H302 H373 ** H315 H412	GHS02 GHS08 GHS07 Dgr	H224 H350 H341 H332 H302 H373 ** H315 H412	EUH019		

▼**M16**

Indekso Nr.	►**M18** Cheminis pavadinimas ◄	EB Nr.	CAS Nr.	Klasifikacija		Ženklinimas			►**M18** Konkrečios konc. ribos, m faktoriai ir ATE (*) ◄	Pastabos
				Pavojingumo klasės ir kategorijos kodas (-ai)	Pavojingumo frazės kodas (-ai)	Piktogramos, signalinio žodžio kodas (-ai)	Pavojingumo frazės kodas (-ai)	Papildomas (-i) pavojingumo frazės kodas (-ai)		
603-106-00-0	2-metoksipropanolis	216-455-5	1589-47-5	Flam. Liq. 3 Repr. 1B STOT SE 3 Skin Irrit. 2 Eye Dam. 1	H226 H360D *** H335 H315 H318	GHS02 GHS08 GHS05 GHS07 Dgr	H226 H360D *** H335 H315 H318			
603-107-00-6	2-(2-metoksietoksi)etanolis; dietilenglikolio monometileteris	203-906-6	111-77-3	Repr. 2	H361d ***	GHS08 Wng	H361d ***			
603-108-00-1	2-metilpropan-1-olis; izobutanolis	201-148-0	78-83-1	Flam. Liq. 3 STOT SE 3 Skin Irrit. 2 Eye Dam. 1 STOT SE 3	H226 H335 H315 H318 H336	GHS02 GHS05 GHS07 Dgr	H226 H335 H315 H318 H336			
603-109-00-7	mišinys: 1-etoksi-1,1,2,3,3,3-heksafluor-2-(trifluormetil)propano; 1-etoksi-1,1,2,2,3,3,4,4,4-nonafluorbutano	425-340-0	—	Aquatic Chronic 4	H413	—	H413			
603-110-00-2	mišinys: *cis*-2-izobutil-5-metil-1,3-dioksano; *trans*-2-izobutil-5-metil-1,3-dioksano	426-130-1	166301-21-9	Skin Irrit. 2 Aquatic Chronic 3	H315 H412	GHS07 Wng	H315 H412			
603-111-00-8	mišinys: 1-(1,1- dimetilpropil)-4-etoksi-*cis*- cikloheksano; 1-(1,1-dimetilpropil)-4-etoksi-*trans*-cikloheksano	426-530-6	—	Skin Irrit. 2 Aquatic Acute 1 Aquatic Chronic 1	H315 H400 H410	GHS07 GHS09 Wng	H315 H410			

▼M16

Indekso Nr.	►M18 Cheminis pavadinimas ◄	EB Nr.	CAS Nr.	Klasifikacija		Ženklinimas			►M18 Konkrečios konc. ribos, m faktoriai ir ATE (*) ◄	Pastabos
				Pavojingumo klasės ir kategorijos kodas (-ai)	Pavojingumo frazės kodas (-ai)	Piktogramos, signalinio žodžio kodas (-ai)	Pavojingumo frazės kodas (-ai)	Papildomas (-i) pavojingumo frazės kodas (-ai)		
603-112-00-3	ciklopentil-2-feniletileteris	428-340-9	—	Skin Irrit. 2 Aquatic Acute 1 Aquatic Chronic 1	H315 H400 H410	GHS07 GHS09 Wng	H315 H410			
603-113-00-9	6-glicidiloksinaft-1-il oksimetiloksiranas	429-960-2	27610-48-6	Muta. 2 Acute Tox. 4 * Skin Irrit. 2 Skin Sens. 1 Aquatic Chronic 3	H341 H312 H315 H317 H412	GHS08 GHS07 Wng	H341 H312 H315 H317 H412			
603-114-00-4	9-(2-propeniloksi)triciklo[5.2.1.0(2,6)]dec-3(arba-4-)-enas	430-830-2	26912-64-1	Skin Irrit. 2 Aquatic Chronic 2	H315 H411	GHS07 GHS09 Wng	H315 H411			
603-115-00-X	mišinys: *O, O′,O″*-(metilsilantriil)tris(4-metil-2-pentanonoksimo) (3 stereoizomerų)	423-580-0	—	STOT RE 2 * Aquatic Chronic 4	H373** H413	GHS08 Wng	H373** H413			
603-116-00-5	(*Z*)-(2,4-difluorfenil)piperidin-4-ilmetanonoksimo monohidrochloridas	424-740-2	138271-16-6	Acute Tox. 4 * Eye Dam. 1 Aquatic Chronic 3	H302 H318 H412	GHS05 GHS07 Dgr	H302 H318 H412			
603-117-00-0	propan-2-olis; izopropilo alkoholis; izopropanolis	200-661-7	67-63-0	Flam. Liq. 2 Eye Irrit. 2 STOT SE 3	H225 H319 H336	GHS02 GHS07 Dgr	H225 H319 H336			
603-118-00-6	6-dimetilaminoheksan-1-olis	404-680-3	1862-07-3	Acute Tox. 4 * Skin Corr. 1B Aquatic Chronic 3	H302 H314 H412	GHS05 GHS07 Dgr	H302 H314 H412			
603-119-00-1	1,1'-(1,3-fenilendioksi)bi(3-(2-(prop-2-enil)fenoksi)propan-2-olis)	405-840-5	—	Skin Sens. 1 Aquatic Acute 1 Aquatic Chronic 1	H317 H400 H410	GHS07 GHS09 Wng	H317 H410			

▼M16

Indekso Nr.	►M18 Cheminis pavadinimas ◄	EB Nr.	CAS Nr.	Klasifikacija		Ženklinimas			►M18 Konkrečios konc. ribos, m faktoriai ir ATE (*) ◄	Pastabos
				Pavojingumo klasės ir kategorijos kodas (-ai)	Pavojingumo frazės kodas (-ai)	Piktogramos, signalinio žodžio kodas (-ai)	Pavojingumo frazės kodas (-ai)	Papildomas (-i) pavojingumo frazės kodas (-ai)		
603-120-00-7	2-metil-5-fenilpentanolis	405-890-8	25634-93-9	Eye Irrit. 2 Skin Irrit. 2	H319 H315	GHS07 Wng	H319 H315			
603-121-00-2	4-[4-(1,3-dihidroksiprop-2-il)fenilamino]-1,8-dihidroksi-5-nitroantrachinonas	406-057-1	114565-66-1	Carc. 2 Skin Sens. 1 Aquatic Chronic 4	H351 H317 H413	GHS08 GHS07 Wng	H351 H317 H413			
603-122-00-8	natrio 2-etilheksanoliatas	406-150-7	38411-13-1	Flam. Sol. 1 Skin Corr. 1B Aquatic Chronic 3	H228 H314 H412	GHS02 GHS05 Dgr	H228 H314 H412			T
603-123-00-3	4-metil-8-metilentriciklo[3.3.1.1^{3,7}]dekan-2-olis	406-330-5	122760-84-3	Skin Irrit. 2 Skin Sens. 1 Aquatic Chronic 2	H315 H317 H411	GHS07 GHS09 Wng	H315 H317 H411			
603-124-00-9	1,4-bi[2-(viniloksi)etoksi]benzenas	406-900-3	84563-49-5	Aquatic Acute 1 Aquatic Chronic 1	H400 H410	GHS09 Wng	H410			
603-125-00-4	2-(2,4-dichlorfenil)-1-(1*H*-1,2,4-triazol-1-il)pent-4-en-2-olis	407-850-5	89544-40-1	Acute Tox. 4 * Eye Dam. 1 Aquatic Chronic 2	H302 H318 H411	GHS05 GHS07 GHS09 Dgr	H302 H318 H411			
603-126-00-X	2-((4-metil-2-nitrofenil)amino)etanolis	408-090-7	100418-33-5	Acute Tox. 4 * Skin Sens. 1 Aquatic Chronic 3	H302 H317 H412	GHS07 Wng	H302 H317 H412			
603-127-00-5	butan-2-olis; [1](*S*)-butan-2-olis; [2] (*R*)-butan-2-olis; [3](±)-butan-2-olis [4]	201-158-5 [1] 224-168-1 [2] 238-967-8 [3] 240-029-8 [4]	78-92-2 [1] 4221-99-2 [2] 14898-79-4 [3] 15892-23-6 [4]	Flam. Liq. 3 Eye Irrit. 2 STOT SE 3 STOT SE 3	H226 H319 H335 H336	GHS02 GHS07 Wng	H226 H319 H335 H336			C
603-128-00-0	2-(fenilmetoksi)naftalenas	405-490-3	613-62-7	Aquatic Chronic 4	H413	—	H413			

▼**M16**

Indekso Nr.	►**M18** Cheminis pavadinimas ◄	EB Nr.	CAS Nr.	Klasifikacija		Ženklinimas			►**M18** Konkrečios konc. ribos, m faktoriai ir ATE (*) ◄	Pastabos
				Pavojingumo klasės ir kategorijos kodas (-ai)	Pavojingumo frazės kodas (-ai)	Piktogramos, signalinio žodžio kodas (-ai)	Pavojingumo frazės kodas (-ai)	Papildomas (-i) pavojingumo frazės kodas (-ai)		
603-129-00-6	1-*tret*-butoksipropan-2-olis	406-180-0	57018-52-7	Flam. Liq. 3 Eye Dam. 1	H226 H318	GHS02 GHS05 Dgr	H226 H318			
603-130-00-1	α-((dimetil)bifenil)-ω-hidroksipoli(oksietilenas), izomerų mišinys	406-325-8	—	Acute Tox. 4 * Aquatic Chronic 3	H302 H412	GHS07 Wng	H302 H412			
603-131-00-7	mišinys: 1-deoksi-1- [metil-(1-oksododecil)amino]-D-gliucitolio; 1-deoksi-1-[metil-(1-oksotetradecil)amino]-D-gliucitolio (3:1)	407-290-1	—	Eye Dam. 1	H318	GHS05 Dgr	H318			
603-132-00-2	2-hidroksimetil-9-metil-6-(1-metiletil)-1,4-dioksaspiro[4,5]dekanas	408-200-3	63187-91-7	Skin Irrit. 2 Eye Dam. 1 Aquatic Chronic 3	H315 H318 H412	GHS05 Dgr	H315 H318 H412			
603-133-00-8	3-[(4-amino-2-chlor-5-nitrofenil)amino]-propan-1,2-diolio; 3,3'-(2-chlor-5-nitro-1,4-fenilendiimino)bis(propan-1,2-diolio) mišinys	408-240-1	—	Acute Tox. 4 * Aquatic Chronic 3	H302 H412	GHS07 Wng	H302 H412			
603-134-00-3	Pakeistų dodecil ir/ar tetradecil, difenileterių mišinys. Ši medžiaga susidaro Friedel-Crafts reakcijos metu. Iš reakcijos produkto, pašalinamas katalizatorius. Difenileteris pakeičiamas C_1-C_{10} alkil- grupėmis. Alkilgrupės surišamos pasirinktinai tarp C_1 ir C_6. Linijinės alkilgrupės C_{12} ir C_{14} naudojamos santykiu 50:50.	410-450-3	—	Aquatic Chronic 4	H413	—	H413			

▼**M16**

Indekso Nr.	►**M18** Cheminis pavadinimas ◄	EB Nr.	CAS Nr.	Klasifikacija		Ženklinimas			►**M18** Konkrečios konc. ribos, m faktoriai ir ATE (*) ◄	Pastabos
				Pavojingumo klasės ir kategorijos kodas (-ai)	Pavojingumo frazės kodas (-ai)	Piktogramos, signalinio žodžio kodas (-ai)	Pavojingumo frazės kodas (-ai)	Papildomas (-i) pavojingumo frazės kodas (-ai)		
603-135-00-9	bis[[2,2',2''-nitrilotri[etanoliat]]-1-*N*,*O*]bis[2-(2-metoksietoksi)etoksi]-titanas	410-500-4	—	Eye Dam. 1 Aquatic Chronic 2	H318 H411	GHS05 GHS09 Dgr	H318 H411			
603-136-00-4	3-((4-(bis(2-hidroksietil)amino)-2-nitrofenil)amino)-1-propanolis	410-910-3	104226-19-9	Skin Sens. 1 Aquatic Chronic 3	H317 H412	GHS07 Wng	H317 H412			
603-137-00-X	mišinys: 1-deoksi-1- [metil-(1-oksoheksadecil)amino]-D-gliucitolio; 1-deoksi-1-[metil-(1-oksooktadecil)amino]-D-gliucitolio	411-130-6	—	Eye Dam. 1	H318	GHS05 Dgr	H318			
603-138-00-5	3-(2,2-dimetil-3-hidroksipropil)-toluenas; (alt.): 2,2-dimetil-3-(3-metilfenil)propanolis	403-140-4	103694-68-4	Aquatic Chronic 3	H412	—	H412			
603-139-00-0	bis(2-metoksietil)eteris	203-924-4	111-96-6	Flam. Liq. 3 Repr. 1B	H226 H360FD	GHS02 GHS08 Dgr	H226 H360FD	EUH019		
603-140-00-6	2,2'-oksibisetanolis; dietilenglikolis	203-872-2	111-46-6	Acute Tox. 4 *	H302	GHS07 Wng	H302			
603-141-00-1	dodeciloksi-1-metil-1-[oksi-poli-(2-hidroksimetiletan-oksi)]pentadekano; dodeciloksi-1-metil-1-[oksi-poli-(2-hidroksimetiletan-oksi)]heptadekano mišinys	413-780-6	—	Aquatic Chronic 3	H412	—	H412			

▼**M16**

Indekso Nr.	►**M18** Cheminis pavadinimas ◄	EB Nr.	CAS Nr.	Klasifikacija		Ženklinimas			►**M18** Konkrečios konc. ribos, m faktoriai ir ATE (*) ◄	Pastabos
				Pavojingumo klasės ir kategorijos kodas (-ai)	Pavojingumo frazės kodas (-ai)	Piktogramos, signalinio žodžio kodas (-ai)	Pavojingumo frazės kodas (-ai)	Papildomas (-i) pavojingumo frazės kodas (-ai)		
603-142-00-7	2-(2-(2-hidroksietoksi)etil)-2-azabiciklo[2.2.1]heptanas	407-360-1	116230-20-7	Acute Tox. 4 * Acute Tox. 4 * STOT RE 2 * Skin Irrit. 2 Eye Dam. 1	H312 H302 H373 ** H315 H318	GHS06 GHS08 GHS05 Dgr	H312 H302 H373 ** H315 H318			
603-143-00-2	*R*-2,3-epoksi-1-propanolis	404-660-4	57044-25-4	Self-react. C **** Carc. 1B Muta. 2 Repr. 1B Acute Tox. 3 * Acute Tox. 4 * Acute Tox. 4 * Skin Corr. 1B	H242 H350 H341 H360F *** H331 H312 H302 H314	GHS02 GHS06 GHS08 GHS05 Dgr	H242 H350 H341 H360F *** H331 H312 H302 H314			
603-144-00-8	2,6,9-trimetil-2,5,9-ciklododekatrien-1-olio; 6,9-dimetil-2-metilen-5,9-ciklododekadien-1-olio mišinys	413-530-6	111850-00-1	Aquatic Chronic 2	H411	GHS09	H411			
603-145-00-3	2-izopropil-2-(1-metilbutil)-1,3-dimetoksipropanas	406-970-5	129228-11-1	Skin Irrit. 2 Aquatic Chronic 2	H315 H411	GHS07 GHS09 Wng	H315 H411			
603-146-00-9	2-[(2-[2-(dimetilamino)etoksi]etil)metilamino]etanolis	406-080-7	83016-70-0	Acute Tox. 4 * Skin Corr. 1B Aquatic Chronic 3	H302 H314 H412	GHS05 GHS07 Dgr	H302 H314 H412			
603-147-00-4	(-)-*trans*-4-(4'-fluorfenil)-3-hidroksi-metil-*N*-metilpiperidinas	406-030-4	105812-81-5	Acute Tox. 4 * Eye Dam. 1 Aquatic Chronic 2	H302 H318 H411	GHS05 GHS07 GHS09 Dgr	H302 H318 H411			

▼**M16**

Indekso Nr.	►**M18** Cheminis pavadinimas ◄	EB Nr.	CAS Nr.	Klasifikacija		Ženklinimas			►**M18** Konkrečios konc. ribos, m faktoriai ir ATE (*) ◄	Pastabos
				Pavojingumo klasės ir kategorijos kodas (-ai)	Pavojingumo frazės kodas (-ai)	Piktogramos, signalinio žodžio kodas (-ai)	Pavojingumo frazės kodas (-ai)	Papildomas (-i) pavojingumo frazės kodas (-ai)		
603-148-00-X	1,4-bis[(viniloksi)metil]cikloheksanas	413-370-7	17351-75-6	Skin Sens. 1 Aquatic Chronic 2	H317 H411	GHS07 GHS09 Wng	H317 H411			
603-149-00-5	1-(1-hidroksietil)-4-(1-metiletil)-cikloheksano diastereoizomerų mišinys	407-640-3	63767-86-2	Eye Irrit. 2 Skin Irrit. 2 Aquatic Chronic 2	H319 H315 H411	GHS07 GHS09 Wng	H319 H315 H411			
603-150-00-0	(+/-)*trans*-3,3-dimetil-5-(2,2,3-trimetil-ciklopent-3-en-1-il)-pent-4-en-2-olis	411-580-3	107898-54-4	Skin Irrit. 2 Aquatic Acute 1 Aquatic Chronic 1	H315 H400 H410	GHS07 GHS09 Wng	H315 H410			
603-151-00-6	(+/-)-2-(2,4-dichlorfenil)-3-(1*H*-1,2,4-triazol-1-il) propan-1-olis	413-570-4	—	Aquatic Chronic 3	H412	—	H412			
603-152-00-1	2-(4-*tret*-butilfenil)etanolis	410-020-5	5406-86-0	Repr. 2 STOT RE 2 * Eye Dam. 1 Aquatic Chronic 2	H361f *** H373 ** H318 H411	GHS08 GHS05 GHS09 Dgr	H361f *** H373 ** H318 H411			
603-153-00-7	3-((2-nitro-4-(trifluormetil)fenil)amino)propan-1,2-diolis	410-010-0	104333-00-8	Acute Tox. 4 * Aquatic Chronic 3	H302 H412	GHS07 Wng	H302 H412			
603-154-00-2	1-[(2-*tret*-butil)cikloheksiloksi]-2-butanolis	412-300-2	139504-68-0	Aquatic Chronic 2	H411	GHS09	H411			

▼B

Indekso Nr.	►M18 Cheminis pavadinimas ◄	EB Nr.	CAS Nr.	Klasifikacija		Ženklinimas			►M18 Konkrečios konc. ribos, m faktoriai ir ATE (*) ◄	Pastabos
				Pavojingumo klasės ir kategorijos kodas (-ai)	Pavojingumo frazės kodas (-ai)	Piktogramos, signalinio žodžio kodas (-ai)	Pavojingumo frazės kodas (-ai)	Papildomas (-i) pavojingumo frazės kodas (-ai)		
▼M1 _____										
▼M16										
603-156-00-3	2-(2,4-dichlorfenil)-2-(2-propenil)oksiranas	411-210-0	89544-48-9	Skin Irrit. 2 Skin Sens. 1 Aquatic Acute 1 Aquatic Chronic 1	H315 H317 H400 H410	GHS07 GHS09 Wng	H315 H317 H410			
603-157-00-9	6,9-bis(heksadeciloksimetil)-4,7-dioksanonan-1,2,9-triolis	411-450-6	143747-72-2	Aquatic Chronic 4	H413	—	H413			
603-158-00-4	2,7-dimetil-10-(1-metiletil)-1-oksaspiro[4.5]deka-3,6-dieno 4-ių diastereoizomerų mišinys	412-460-3	—	Skin Irrit. 2 Aquatic Chronic 2	H315 H411	GHS07 GHS09 Wng	H315 H411			
603-159-00-X	2-ciklododecilpropan-1-olis	411-410-8	118562-73-5	Aquatic Acute 1 Aquatic Chronic 1	H400 H410	GHS09 Wng	H410			
603-160-00-5	1,2-dietoksipropanas	412-180-1	10221-57-5	Flam. Liq. 2	H225	GHS02 Dgr	H225	EUH019		
603-161-00-0	1,3-dietoksipropanas	413-140-6	3459-83-4	Flam. Liq. 3	H226	GHS02 Wng	H226			
603-162-00-6	α[2-[[[(2-hidroksietil)metilamino]acetil]amino]propil]-ω-(nonilfenoksi)poli[okso(metil-1,2-etandiilas)]	413-420-8	144736-29-8	Skin Corr. 1B Skin Sens. 1 Aquatic Chronic 2	H314 H317 H411	GHS05 GHS07 GHS09 Dgr	H314 H317 H411			
603-163-00-1	2-fenil-1,3-propandiolis	411-810-2	1570-95-2	Eye Dam. 1	H318	GHS05 Dgr	H318			

▼M16

Indekso Nr.	►M18 Cheminis pavadinimas ◄	EB Nr.	CAS Nr.	Klasifikacija		Ženklinimas			►M18 Konkrečios konc. ribos, m faktoriai ir ATE (*) ◄	Pastabos
				Pavojingumo klasės ir kategorijos kodas (-ai)	Pavojingumo frazės kodas (-ai)	Piktogramos, signalinio žodžio kodas (-ai)	Pavojingumo frazės kodas (-ai)	Papildomas (-i) pavojingumo frazės kodas (-ai)		
603-164-00-7	2-butil-4-chlor-4,5-dihidro-5-hidroksimetil-1-[2'-(2-trifenilmetil-1,2,3,4-2*H*-tetrazol-5-il)-1,1'-bifenil-4-metil]-1*H*-imidazolas	412-420-5	133909-99-6	Aquatic Chronic 4	H413	—	H413			
603-165-00-2	mišinys: 4-alil-2,6-bis (2,3-epoksipropil)fenolio; 4-alil-6-[3-[6-[3-[6-[3-(4-alil-2,6-bis(2,3-epoksipropil)fenoksi)-2-hidroksipropil]-4-alil-2-(2,3-epoksipropil)fenoksi]-2-hidroksipropil]-4-alil-2-(2,3-epoksipropil)fenoksi]-2-hidroksipropil]-2-(2,3-epoksipropil)fenolio; 4-alil-6-[3-(4-alil-2,6-bis(2,3-epoksipropil)fenoksi)-2-hidroksipropil]-2-(2,3-epoksipropil)fenolio; 4-alil-6-[3-[6-[3-(4-alil-2,6-bis(2,3-epoksipropil)fenoksi)-2-hidroksipropil]-4-alil-2-(2,3-epoksipropil)fenoksi]-2-hidroksipropil]-2-(2,3-epoksipropil)fenolio	417-470-1	—	Muta. 2 Skin Sens. 1	H341 H317	GHS08 GHS07 Wng	H341 H317			
603-166-00-8	*R*-1-chlor-2,3-epoksipropanas	424-280-2	51594-55-9	Flam. Liq. 3 Carc. 1B Acute Tox. 3 * Acute Tox. 3 * Acute Tox. 3 * Skin Corr. 1B Skin Sens. 1	H226 H350 H331 H311 H301 H314 H317	GHS02 GHS06 GHS08 GHS05 Dgr	H226 H350 H331 H311 H301 H314 H317			

▼**M16**

Indekso Nr.	►**M18** Cheminis pavadinimas ◄	EB Nr.	CAS Nr.	Klasifikacija		Ženklinimas			►**M18** Konkrečios konc. ribos, m faktoriai ir ATE (*) ◄	Pastabos
				Pavojingumo klasės ir kategorijos kodas (-ai)	Pavojingumo frazės kodas (-ai)	Piktogramos, signalinio žodžio kodas (-ai)	Pavojingumo frazės kodas (-ai)	Papildomas (-i) pavojingumo frazės kodas (-ai)		
603-167-00-3	3,3′,5,5′-tetra*ret*butilbifenil-2,2′-diolis	407-920-5	6390-69-8	Aquatic Chronic 4	H413	GHS05 Dgr	H413			
603-168-00-9	3-(2-etilheksiloksi)propan-1,2-diolis	408-080-2	70445-33-9	Eye Dam. 1 Aquatic Chronic 3	H318 H412	GHS05 Dgr	H318 H412			
603-169-00-4	(+/-)-*trans*-4-(4-fluorfenil)-3-hidroksimetil-*N*-metilpiperidinas	415-550-0	109887-53-8	Acute Tox. 4 * Eye Dam. 1 Aquatic Chronic 2	H302 H318 H411	GHS05 GHS07 GHS09 Dgr	H302 H318 H411			
603-170-00-X	mišinys: 2-metil-1-(6-metilbiciklo[2.2.1]hept-5-en-2-il)pent-1-en-3-olio; 2-metil-1-(1-metilbiciklo[2.2.1]hept-5-en-2-il)-pent-1-en-3-olio; 2-metil-1-(5-metilbiciklo[2.2.1]hept-5-en-2-il)-pent-1-en-3-olio	415-990-3	67739-11-1	Eye Irrit. 2 Aquatic Chronic 2	H319 H411	GHS07 GHS09 Wng	H319 H411			
603-171-00-5	5-tiazolilmetanolis	414-780-9	38585-74-9	Eye Dam. 1 Aquatic Chronic 3	H318 H412	GHS05 Dgr	H318 H412			
603-172-00-0	mono-2-[2-(4-dibenz[b, f][1,4]tiazepin-11-il) piperazinio-1-il]etoksi)etanolio trans-butendioatas	415-180-1	773058-82-5	Acute Tox. 4 * Eye Dam. 1 Aquatic Chronic 2	H302 H318 H411	GHS05 GHS07 GHS09 Dgr	H302 H318 H411			
603-173-00-6	4,4-dimetil-3,5,8-trioksabiciklo[5.1.0]oktanas	421-750-9	57280-22-5	Eye Irrit. 2 Skin Sens. 1	H319 H317	GHS07 Wng	H319 H317			
603-174-00-1	4-cikloheksil-2-metil-2-butanolis	420-630-3	83926-73-2	Eye Dam. 1 Aquatic Chronic 2	H318 H411	GHS05 GHS09 Dgr	H318 H411			

▼M16

Indekso Nr.	►M18 Cheminis pavadinimas ◄	EB Nr.	CAS Nr.	Klasifikacija		Ženklinimas			►M18 Konkrečios konc. ribos, m faktoriai ir ATE (*) ◄	Pastabos
				Pavojingumo klasės ir kategorijos kodas (-ai)	Pavojingumo frazės kodas (-ai)	Piktogramos, signalinio žodžio kodas (-ai)	Pavojingumo frazės kodas (-ai)	Papildomas (-i) pavojingumo frazės kodas (-ai)		
603-175-00-7	2-(2-heksiloksietoksi)etanolis; 2-(2-heksiloksietoksi)etanolis; DEGHE; dietilenglikolio monoheksileteris; 3,6-dioksa-1-dodekanolis; heksilkarbitolis; 3,6-dioksadodekan-1-olis	203-988-3	112-59-4	Acute Tox. 4 * Eye Dam. 1	H312 H318	GHS05 GHS07 Dgr	H312 H318			
603-176-00-2	1,2-bis(2-metoksietoksi)etanas; TEGDME; trietilenglikolio dimetileteris; triglimas	203-977-3	112-49-2	Repr. 1B	H360Df	GHS08 Dgr	H360Df	EUH019		
603-177-00-8	1-etoksipropan-2-olis; 2PG1EE; 1-etoksi-2-propanolis; propilenglikolio monoetileteris; [1] 2-etoksi-1-metiletilacetatas; 2PG1EEA [2]	216-374-5 [1] 259-370-9 [2]	1569-02-4 [1] 54839-24-6 [2]	Flam. Liq. 3 STOT SE 3	H226 H336	GHS02 GHS07 Wng	H226 H336			
603-178-00-3	2-heksiloksietanolis; etilenglikolio monoheksileteris; n-heksilglikolis	203-951-1	112-25-4	Acute Tox. 4 * Acute Tox. 4 * Skin Corr. 1B	H312 H302 H314	GHS05 GHS07 Dgr	H312 H302 H314			
603-179-00-9	ergokalciferolis (ISO); vitaminas D2	200-014-9	50-14-6	Acute Tox. 2 * Acute Tox. 3 * Acute Tox. 3 * STOT RE 1	H330 H311 H301 H372 **	GHS06 GHS08 Dgr	H330 H311 H301 H372 **			

▼M18

603-180-00-4	kolekalciferolis; cholekalciferolis; vitaminas D3	200-673-2	67-97-0	Acute Tox. 2 Acute Tox. 2 Acute Tox. 2 STOT RE 1	H330 H310 H300 H372	GHS06 GHS08 Dgr	H330 H310 H300 H372		Įkvėpus: ATE = 0,05 mg/l (dulkės arba rūkai) Per odą: ATE = 50 mg/kg k. m. Prarijus: ATE = 35 mg/kg k. m. STOT RE 1; H372: C ≥ 3 % STOT RE 2; H373: 0,3 % ≤ C < 3 %	

▼**M16**

Indekso Nr.	►**M18** Cheminis pavadinimas ◄	EB Nr.	CAS Nr.	Klasifikacija		Ženklinimas			►**M18** Konkrečios konc. ribos, m faktoriai ir ATE (*) ◄	Pastabos
				Pavojingumo klasės ir kategorijos kodas (-ai)	Pavojingumo frazės kodas (-ai)	Piktogramos, signalinio žodžio kodas (-ai)	Pavojingumo frazės kodas (-ai)	Papildomas (-i) pavojingumo frazės kodas (-ai)		
603-181-00-X	*tret*-butilmetileteris; MTBE; 2-metoksi-2-metilpropanas	216-653-1	1634-04-4	Flam. Liq. 2 Skin Irrit. 2	H225 H315	GHS02 GHS07 Dgr	H225 H315			
603-182-00-5	reakcijos mišinys: iš dalies esterintų augalinės kilmės (*Brassica napus* L., *Brassica rapa* L., *Helianthus annuus* L., *Glicin hispida*, *Gossypium hirsutum* L., *Cocos nucifera* L., *Elaeis guineensis*) sočiųjų, mononesočiųjų ir polinesočiųjų ilgos grandinės alkoholių, *O, O*-diizobutil-ditiofosfato, 2-etilheksilamino ir vandenilio peroksido	428-630-5	—	Skin Sens. 1	H317	GHS07 Wng	H317			
603-183-00-0	2-[2-(2-butoksietoksi)etoksi]etanolis; TEGBE; trietilenglikolio monobutileteris; butoksitrietilenglikolis	205-592-6	143-22-6	Eye Dam. 1	H318	GHS05 Dgr	H318		Eye Dam.1; H318: C≥30 % Eye Irrit. 2; H319: 20 % ≤C< 30 %	
603-184-00-6	2-(hidroksimetil)-2-[[2-hidroksi-3-(izooktadeciloksi)propoksi]-metil]-1,3-propandiolis	416-380-1	146925-83-9	Aquatic Acute 1 Aquatic Chronic 1	H400 H410	GHS09 Wng	H410			
603-185-00-1	2,4-dichlor-3-etil-6-nitrofenolis	420-740-1	99817-36-4	Acute Tox. 3 * Eye Dam. 1 Skin Sens. 1 Aquatic Acute 1 Aquatic Chronic 1	H301 H318 H317 H400 H410	GHS06 GHS05 GHS09 Dgr	H301 H318 H317 H410			

▼M16

Indekso Nr.	►M18 Cheminis pavadinimas ◄	EB Nr.	CAS Nr.	Klasifikacija		Ženklinimas			►M18 Konkrečios konc. ribos, m faktoriai ir ATE (*) ◄	Pastabos
				Pavojingumo klasės ir kategorijos kodas (-ai)	Pavojingumo frazės kodas (-ai)	Piktogramos, signalinio žodžio kodas (-ai)	Pavojingumo frazės kodas (-ai)	Papildomas (-i) pavojingumo frazės kodas (-ai)		
603-186-00-7	trans-(5*RS*,6*SR*)-6-amino-2,2-dimetil-1,3-dioksepan-5-olis	419-050-3	79944-37-9	Skin Sens. 1	H317	GHS07 Wng	H317			
603-187-00-2	2-((4,6-bis(4-(2-(1-metilpiridinio-4-il)vinil)fenilamino)-1,3,5-triazin-2-il)(2-hidroksietil)amino)etanolio dichloridas	419-360-9	163661-77-6	Aquatic Acute 1 Aquatic Chronic 1	H400 H410	GHS09 Wng	H410			
603-188-00-8	mišinys: 6,7-epoksi-1,2,3,4,5,6,7,8-oktahidro-1,1,2,4,4,7-heksametilnaftaleno; 7,8-epoksi-1,2,3,4,6,7,8,8a-oktahidro-1,1,2,4,4,7-heksametilnaftaleno	426-970-9	—	Aquatic Acute 1 Aquatic Chronic 1	H400 H410	GHS09 Wng	H410			
603-189-00-3	titano kompleksų mišinys: su 2,2′-oksidietanoliu, amonio laktatu, nitrilotris(2-propanoliu) ir etilenglikoliu	405-250-8	—	Aquatic Chronic 2	H411	GHS09	H411			
603-190-00-9	8,8-dimetil-7-izopropil-6,10-dioksaspiro[4.5]dekanas	424-030-2	62406-73-9	Skin Irrit. 2 Aquatic Chronic 3	H315 H412	GHS07 Wng	H315 H412			
603-191-00-4	2-(4,6-bis(2,4-dimetilfenil)-1,3,5-triazin-2-il)-5-(3-((2-etilheksil)oksi)-2-hidroksipropoksi)fenolis	419-740-4	137658-79-8	Aquatic Chronic 4	H413	—	H413			

▼M16

Indekso Nr.	►M18 Cheminis pavadinimas ◄	EB Nr.	CAS Nr.	Klasifikacija		Ženklinimas			►M18 Konkrečios konc. ribos, m faktoriai ir ATE (*) ◄	Pastabos
				Pavojingumo klasės ir kategorijos kodas (-ai)	Pavojingumo frazės kodas (-ai)	Piktogramos, signalinio žodžio kodas (-ai)	Pavojingumo frazės kodas (-ai)	Papildomas (-i) pavojingumo frazės kodas (-ai)		
603-192-00-X	(*E*,*E*)-3,7,11-trimetildodeka-1,4,6,10-tetraen-3-olis	423-240-1	125474-34-2	Skin Irrit. 2 Eye Dam. 1 Skin Sens. 1 Aquatic Acute 1 Aquatic Chronic 1	H315 H318 H317 H400 H410	GHS05 GHS07 GHS09 Dgr	H315 H318 H317 H410			
603-193-00-5	dinatrio 9,10-antracendioksidas	426-030-8	46492-07-3	Skin Corr. 1A	H314	GHS05 Dgr	H314			
603-194-00-0	2-(2-aminoetilamino)etanolis; (AEEA)	203-867-5	111-41-1	Repr. 1B Skin Corr. 1B Skin Sens. 1	H360Df H314 H317	GHS05 GHS08 GHS07 Dgr	H360Df H314 H317		STOT SE 3; H335: C≥5 %	
603-195-00-6	2-[4-(4-metoksifenil)-6-fenil-1,3,5-triazin-2-il]-fenolis	430-810-3	154825-62-4	Aquatic Chronic 3	H412	—	H412			
603-196-00-1	2-(7-etil-1*H*-indol-3-il)etanolis	431-020-1	41340-36-7	Acute Tox. 4 * STOT RE 2 * Aquatic Chronic 2	H302 H373 ** H411	GHS08 GHS07 GHS09 Wng	H302 H373 ** H411			
▼M11 603-197-00-7	tebukonazolis (ISO); 1-(4-chlorfenil)-4,4-dimetil-3-(1,2,4-triazol-1-ilmetil)pentan-3-olis	403-640-2	107534-96-3	Repr. 2 Acute Tox. 4 Aquatic Acute 1 Aquatic Chronic 1	H361d*** H302 H400 H410	GHS08 GHS07 GHS09 Wng	H361d*** H302 H410		M = 1 M = 10	
▼M16 603-199-00-8	etoksazolas (ISO); (RS)-5-tetr-butil-2-[2-(2,6-difluorfenil)-4,5-dihidro-1,3-oksazol-4-il]fenetolis	—	153233-91-1	Aquatic Acute 1 Aquatic Chronic 1	H400 H410	GHS09 Wng	H410		M = 100	

▼**M16**

Indekso Nr.	►**M18** Cheminis pavadinimas ◄	EB Nr.	CAS Nr.	Klasifikacija		Ženklinimas			►**M18** Konkrečios konc. ribos, m faktoriai ir ATE (*) ◄	Pastabos
				Pavojingumo klasės ir kategorijos kodas (-ai)	Pavojingumo frazės kodas (-ai)	Piktogramos, signalinio žodžio kodas (-ai)	Pavojingumo frazės kodas (-ai)	Papildomas (-i) pavojingumo frazės kodas (-ai)		
603-200-00-1	1-pentanolis [1] 3-pentanolis [2]	200-752-1 [1] 209-526-7 [2]	71-41-0 [1] 584-02-1 [2]	Flam. Liq. 3 Acute Tox. 4 * STOT SE 3 Skin Irrit. 2	H226 H332 H335 H315	GHS02 GHS07 Wng	H226 H332 H335 H315			
603-201-00-7	(*E*)-(7*R*,11*R*)-3,7,11,15-tetrametilheksadec-2-en-1-olis	416-120-5	—	Skin Irrit. 2 Aquatic Chronic 4	H315 H413	GHS07 Wng	H315 H413			
603-202-00-2	4,4,5,5,5-pentafluorpentan-1-olis	421-360-9	148043-73-6	Acute Tox. 4 * Aquatic Chronic 3	H302 H412	GHS07 Wng	H302 H412			
603-203-00-8	(1*R*,3*S*,7*R*,8*R*,10*R*,13*R*)-5,5,7,9,9,13-heksametil-4,6-dioksatetraciklo[6.5.1.01,10.03,7]tetradekanas	427-580-1	—	Skin Irrit. 2	H315	GHS07 Wng	H315			
603-204-00-3	mišinys: 2,2'-(heptan-1,7-diil)bis-1,3-dioksolano; 2,2'-(heptan-1,6-diil)bis-1,3-dioks	428-110-8	—	Aquatic Chronic 3	H412	—	H412			
603-205-00-9	(1*S-cis*)-4-(2-amino-6-chlor-9*H*-purin-9-il)-2-ciklopenten-1-metanolio hidrochloridas	426-200-1	172015-79-1	STOT RE 1 Acute Tox. 4 * Eye Dam. 1 Skin Sens. 1 Aquatic Chronic 3	H372** H302 H318 H317 H412	GHS05 GHS08 GHS07 Dgr	H372** H302 H318 H317 H412			
603-206-00-4	2,2-dichlor-1,3-benzdioksolis	426-850-6	2032-75-9	Flam. Liq. 3 Skin Corr. 1A Acute Tox. 4 * Skin Sens. 1	H226 H314 H302 H317	GHS02 GHS05 GHS07 Dgr	H226 H314 H302 H317	EUH014		
603-207-00-X	2-izobutil-2-izopropil-1,3-dimetoksipropanas	430-800-9	129228-21-3	Skin Irrit. 2 Aquatic Chronic 2	H315 H411	GHS07 GHS09 Wng	H315 H411			

▼**M16**

Indekso Nr.	►**M18** Cheminis pavadinimas ◄	EB Nr.	CAS Nr.	Klasifikacija		Ženklinimas			►**M18** Konkrečios konc. ribos, m faktoriai ir ATE (*) ◄	Pastabos
				Pavojingumo klasės ir kategorijos kodas (-ai)	Pavojingumo frazės kodas (-ai)	Piktogramos, signalinio žodžio kodas (-ai)	Pavojingumo frazės kodas (-ai)	Papildomas (-i) pavojingumo frazės kodas (-ai)		
603-208-00-5	1,2-dietoksietanas	211-076-1	629-14-1	Flam. Liq. 2 Repr. 1A Eye Irrit. 2	H225 H360Df H319	GHS02 GHS08 GHS07 Dgr	H225 H360Df H319	EUH019		
603-209-00-0	spinozadas (ISO) (mišinys spinozino A ir spinozino D santykiu nuo 95:5 iki 50:50); mišinys 50-95 % (2*R*,3a*S*,5a*R*,5b*S*,9*S*,13*S*,14-*R*,16a*S*,16b*R*)-2-(6-deoksi-2,3,4-tri-*O*-metil-α-L-manopiranoziloksi)-13-(4-dimetilamino-2,3,4,6-tetradeoksi-β-D-eritropiranoziloksi)-9-etil-2,3,3a,5a,5-b,6,7,9,10,11,12,13,14,15,16a,16-b-heksadekahidro-14-metil-1*H*-8-oksaciklododeka[*b*]as-indacen-7,15-diono ir 50-5 % (2*S*,3a*R*,5a*S*,5b*S*,9*S*,13*S*,14-*R*,16a*S*,16b*S*)-2-(6-deoksi-2,3,4-tri-*O*-metil-α-L-manopiranoziloksi)-13-(4-dimetilamino-2,3,4,6-tetradeoksi-β-D-eritropiranoziloksi)-9-etil-2,3,3a,5a,5-b,6,7,9,10,11,12,13,14,15,16a,16-b-heksadekahidro-4,14-dimetil-1*H*-8-oksaciklododeka[*b*]as-indacen-7,15-diono; [1] spinozidas A; [2] spinozidas D [3]	-[1] -[2] -[3]	-[1] 131929-60-7 [2] 131929-63-0 [3]	Aquatic Acute 1 Aquatic Chronic 1	H400 H410	GHS09 Wng	H410		M=10	

▼**M16**

Indekso Nr.	►**M18** Cheminis pavadinimas ◄	EB Nr.	CAS Nr.	Klasifikacija		Ženklinimas			►**M18** Konkrečios konc. ribos, m faktoriai ir ATE (*) ◄	Pastabos
				Pavojingumo klasės ir kategorijos kodas (-ai)	Pavojingumo frazės kodas (-ai)	Piktogramos, signalinio žodžio kodas (-ai)	Pavojingumo frazės kodas (-ai)	Papildomas (-i) pavojingumo frazės kodas (-ai)		
603-210-00-6	2,4-dietil-1,5-pentandiolis	429-310-8	57987-55-0	Eye Dam. 1	H318	GHS05 Dgr	H318			
603-211-00-1	2,3-epoksipropiltrimetilamonio chloridas …%; glicidiltrimetilamonio chloridas …%	221-221-0	3033-77-0	Carc. 1B Muta. 2 Repr. 2 Acute Tox. 4 * Acute Tox. 4 * STOT RE 2 * Eye Dam. 1 Skin Sens. 1 Aquatic Chronic 3	H350 H341 H361f*** H312 H302 H373** H318 H317 H412	GHS05 GHS08 GHS07 Dgr	H350 H341 H361f*** H312 H302 H373** H318 H317 H412			B
603-212-00-7	1,3,4,6,7,8-heksahidro-4,6,6,7,8,8-heksametilindeno[5,6-*c*]piranas; galaksolidas; (HHCB)	214-946-9	1222-05-5	Aquatic Acute 1 Aquatic Chronic 1	H400 H410	GHS09 Wng	H410			
603-213-00-2	2-metoksi-2-metilbutanas; *tret*-amilmetileteris	213-611-4	994-05-8	Flam. Liq. 2 Acute Tox. 4 * STOT SE 3	H225 H302 H336	GHS02 GHS07 Dgr	H225 H302 H336			
603-214-00-8	1,1-diizopropoksicikloheksanas	413-740-8	1132-95-2	Skin Corr. 1B	H314	GHS05 Dgr	H314			
603-215-00-3	1-hidroksi-4-fluor-1,4-diazoniabiciklo[2.2.2]oktan-bis(tetrafluoboratas)	418-330-2	162241-33-0	Expl. 1.1**** Acute Tox. 4 * STOT RE 2 * Eye Dam. 1 Skin Sens. 1 Aquatic Acute 1 Aquatic Chronic 1	H201 H302 H373** H318 H317 H400 H410	GHS01 GHS05 GHS08 GHS07 GHS09 Dgr	H201 H302 H373** H318 H317 H410			

▼**M16**

Indekso Nr.	►**M18** Cheminis pavadinimas ◄	EB Nr.	CAS Nr.	Klasifikacija		Ženklinimas			►**M18** Konkrečios konc. ribos, m faktoriai ir ATE (*) ◄	Pastabos
				Pavojingumo klasės ir kategorijos kodas (-ai)	Pavojingumo frazės kodas (-ai)	Piktogramos, signalinio žodžio kodas (-ai)	Pavojingumo frazės kodas (-ai)	Papildomas (-i) pavojingumo frazės kodas (-ai)		
603-216-00-9	*cis*-1-amino-2,3-dihidro-1*H*-inden-2-olis	422-660-2	7480-35-5	Eye Dam. 1 Skin Sens. 1 Aquatic Chronic 3	H318 H317 H412	GHS05 GHS07 Dgr	H318 H317 H412			
603-217-00-4	2,4,6-tri-*tret*-butilfenil-2-butil-2-etil-1,3-propandiolfosfonatas	423-560-1	161717-32-4	Skin Sens. 1 Aquatic Chronic 4	H317 H413	GHS07 Wng	H317 H413			
603-220-00-0	1-{benzil[2-(2-metoksifenoksi)etil]amino}-3-(9*H*-karbazol-4-iloksi)propan-2-olis	432-890-5	72955-94-3	Aquatic Chronic 4	H413	—	H413			
603-221-00-6	1-(2-amino-5-chlorfenil)-2,2,2-trifluor-1,1-etandiolio hidrochloridas; [turintis ≥ 0,1 % 4-chloranilino (EB Nr. 203-401-0)]	433-580-2	214353-17-0	Acute Tox. 4 * Skin Corr. 1B Aquatic Chronic 2	H302 H314 H411	GHS05 GHS07 GHS09 Dgr	H302 H314 H411			
603-221-01-3	1-(2-amino-5-chlorfenil)-2,2,2-trifluor-1,1-etandiolio hidrochloridas; [turintis ≥ 0,1 % 4-chloranilino (EB Nr. 203-401-0)]	433-580-2	214353-17-0	Carc. 1B Acute Tox. 4 * Skin Corr. 1B Aquatic Chronic 2	H350 H302 H314 H411	GHS05 GHS08 GHS07 GHS09 Dgr	H350 H302 H314 H411			
603-222-00-1	(2*R*,3*S*,4*R*,5*R*,7*R*,9*R*,10*R*,11*S*,12*S*,13*R*)10-[(4-dimetilamino-3-hidroksi-6-metiltetrahidropiran-2-il)oksi]-2-etil-3,4,12-trihidroksi-9-metoksi-3,5,7,9,11,13-heksametil-6,14-okso-1-oksaciklotetradekanas	433-820-6	118058-74-5	Eye Irrit. 2	H319	GHS07 Wng	H319			
603-223-00-7	2-ciklopentilidenciklopentanolis; 1,1'-bi(ciklopentiliden)-2-olis	434-270-1	6261-30-9	Skin Irrit. 2 Eye Dam. 1 Aquatic Chronic 3	H315 H318 H412	GHS05 Dgr	H315 H318 H412			
603-224-00-2	3-etoksi-1,1,1,2,3,4,4,5,5,6,6,6-dodekafluor-2-(trifluormetil)heksanas	435-790-1	297730-93-9	Aquatic Chronic 4	H413	—	H413			

▼M16

Indekso Nr.	►M18 Cheminis pavadinimas ◄	EB Nr.	CAS Nr.	Klasifikacija		Ženklinimas			►M18 Konkrečios konc. ribos, m faktoriai ir ATE (*) ◄	Pastabos
				Pavojingumo klasės ir kategorijos kodas (-ai)	Pavojingumo frazės kodas (-ai)	Piktogramos, signalinio žodžio kodas (-ai)	Pavojingumo frazės kodas (-ai)	Papildomas (-i) pavojingumo frazės kodas (-ai)		
603-225-00-8	eritromicino A9 oksimas (E); (3*R*,4*S*,5*S*,6*R*,7*R*,9*R*,11*R*,12*R*,13*S*,14*R*)-4-((2,6,-didezoksi-3-*C*-metil-3-*O*-metil-α-*L*-riboheksopiranozil)oksi)-14-etil-7,12,13-trihidroksi-3,5,7,9,11,13-heksametil-6-((3,4,6-tridezoksi-3-dimetilamino-β-d-ksiloheksapiranozil)oksi)oksaciklotetradekan-2-ona-10-oksimas (E)	437-070-0	13127-18-9	Aquatic Chronic 2	H411	GHS09	H411			
603-226-00-3	4,4'(4-(4-metoksifenil)-1,3,5-triazin-2,4-diil)bisbenzen-1,3-diolis	444-500-0	1440-00-2	Aquatic Chronic 3	H412	—	H412			
603-227-00-9	α-hidro-ω-[[[(1,1-dimetiletil)dioksi]karbonil]oksi]poli[oksi(metil-1,2-etandiilo)] ir 2,2-bis(hidroksimetil)-1,3-propandiolio eteris (4:1); α-hidro-ω-((chlorkarbonil)oksi)poli(oksi(metil-1,2-etandiilo)) ir 2,2-bis(hidroksimetil)-1,3-propandiolio bei kalio 1,1-dimetiletilperoksalato reakcijos produktas	445-060-2	203574-04-3	**** Aquatic Acute 1 Aquatic Chronic 1	**** H400 H410	**** GHS09 Wng	**** H410			
603-228-00-4	(+/-)-(*R**,*R**)-6-fluor-3,4-dihidro-2-oksiranil-2*H*-1-benzpiranas; 6-fluor-2-(2-oksiranil)chromanas	419-620-1	—	Skin Sens. 1 Aquatic Chronic 2	H317 H411	GHS07 GHS09 Wng	H317 H411			

▼**M16**

Indekso Nr.	►**M18** Cheminis pavadinimas ◄	EB Nr.	CAS Nr.	Klasifikacija		Ženklinimas			►**M18** Konkrečios konc. ribos, m faktoriai ir ATE (*) ◄	Pastabos
				Pavojingumo klasės ir kategorijos kodas (-ai)	Pavojingumo frazės kodas (-ai)	Piktogramos, signalinio žodžio kodas (-ai)	Pavojingumo frazės kodas (-ai)	Papildomas (-i) pavojingumo frazės kodas (-ai)		
603-229-00-X	natrio (*Z*)-3-chlor-3-(4-chlorfenil)-1-hidroksi-2-propen-1-sulfonatas	420-800-7	—	Skin Irrit. 2 Eye Dam. 1 Skin Sens. 1 Aquatic Acute 1 Aquatic Chronic 1	H315 H318 H317 H400 H410	GHS05 GHS07 GHS09 Dgr	H315 H318 H317 H410			
603-230-00-5	2,6,6,7,8,8-heksametildekahidro-2*H*-indeno[4,5-b]furanas	440-030-5	—	Skin Irrit. 2 Eye Dam. 1 Aquatic Chronic 4	H315 H318 H413	GHS05 Dgr	H315 H318 H413			
603-231-00-0	(*S*)-1,1-difenil-1,2-propandiolis	443-220-6	—	Aquatic Chronic 3	H412	—	H412			
603-232-00-6	3,3,8,8,10,10-heksametil-9-[1-(4-oksiranilmetoksi-fenil)-etoksi]-1,5-dioksa-9-aza-spiro[5.5]undekanas	444-420-6	—	Aquatic Chronic 4	H413	—	H413			
603-233-00-1	mišinys: 4-(1,3a,4,6,7,7a-heksahidro-4,7-metanoinden-5-iliden)-3-metilbutan-2-olio; 4-(3,3a,4,6,7,7a-heksahidro-4,7-metanoinden-5-iliden)-3-metilbutan-2-olio; 1-(1,3a,4,6,7,7a-heksahidro-4,7-metanoinden-5-iliden)pentan-3-olio; 1-(3,3a,4,6,7,7a-heksahidro-4,7-metanoinden-5-iliden)pentan-3-olio; (*E*)-4-(3a,4,5,6,7,7a-heksahidro-1*H*-4,7-metanoinden-5-il)-3-metilbut-3-en-2-olio; (*E*)-4-(3a,4,5,6,7,7a-heksahidro-3*H*-4,7-metanoinden-5-il)-3-metilbut-3-en-2-olio	444-430-0	—	Aquatic Chronic 2	H411	GHS09	H411			

▼M16

Indekso Nr.	►M18 Cheminis pavadinimas ◄	EB Nr.	CAS Nr.	Klasifikacija		Ženklinimas			►M18 Konkrečios konc. ribos, m faktoriai ir ATE (*) ◄	Pastabos
				Pavojingumo klasės ir kategorijos kodas (-ai)	Pavojingumo frazės kodas (-ai)	Piktogramos, signalinio žodžio kodas (-ai)	Pavojingumo frazės kodas (-ai)	Papildomas (-i) pavojingumo frazės kodas (-ai)		
603-234-00-7	(1*R*,4*R*)-4-metoksi-2,2,7,7-tetrametiltriciklo(6.2.1.0(1,6))undec-5-enas	444-480-3	—	Skin Irrit. 2 Aquatic Chronic 2	H315 H411	GHS07 GHS09 Wng	H315 H411			
▼M15										
603-235-00-2	linalolis; 3,7-dimetil-1,6-oktadien-3-olis; dl-linalolis; [1] koriandrolis; (S)-3,7-dimetil-1,6-oktadien-3-olis; d-linalolis; [2] likareolis; (R)-3,7-dimetil-1,6-oktadien-3-olis; l-linalolis [3]	201-134-4 [1] 204-810-7 [2] 204-811-2 [3]	78-70-6 [1] 126-90-9 [2] 126-91-0 [3]	Skin Sens. 1B	H317	GHS07 Wng	H317			
▼M16										
604-001-00-2	fenolis; karbolio rūgštis; monohidroksibenzenas; fenilalkoholis	203-632-7	108-95-2	Muta. 2 Acute Tox. 3 * Acute Tox. 3 * Acute Tox. 3 * STOT RE 2 * Skin Corr. 1B	H341 H331 H311 H301 H373 ** H314	GHS06 GHS08 GHS05 Dgr	H341 H331 H311 H301 H373 ** H314		* Skin Corr. 1B; H314: C ≥ 3 % Skin Irrit. 2; H315 1 % ≤ C<3 % Eye Irrit. 2; H319:1 % ≤C<3 %	
604-002-00-8	pentachlorfenolis	201-778-6	87-86-5	Carc. 2 Acute Tox. 2 * Acute Tox. 3 * Acute Tox. 3 * Eye Irrit. 2 STOT SE 3 Skin Irrit. 2 Aquatic Acute 1 Aquatic Chronic 1	H351 H330 H311 H301 H319 H335 H315 H400 H410	GHS06 GHS08 GHS09 Dgr	H351 H330 H311 H301 H319 H335 H315 H410			

▼**M16**

Indekso Nr.	►**M18** Cheminis pavadinimas ◄	EB Nr.	CAS Nr.	Klasifikacija		Ženklinimas			►**M18** Konkrečios konc. ribos, m faktoriai ir ATE (*) ◄	Pastabos
				Pavojingumo klasės ir kategorijos kodas (-ai)	Pavojingumo frazės kodas (-ai)	Piktogramos, signalinio žodžio kodas (-ai)	Pavojingumo frazės kodas (-ai)	Papildomas (-i) pavojingumo frazės kodas (-ai)		
604-003-00-3	natrio pentachlorfenolatas; [1] kalio pentachlorfenolatas [2]	205-025-2 [1] 231-911-3 [2]	131-52-2 [1] 7778-73-6 [2]	Carc. 2 Acute Tox. 2 * Acute Tox. 3 * Acute Tox. 3 * Eye Irrit. 2 STOT SE 3 Skin Irrit. 2 Aquatic Acute 1 Aquatic Chronic 1	H351 H330 H311 H301 H319 H335 H315 H400 H410	GHS06 GHS08 GHS09 Dgr	H351 H330 H311 H301 H319 H335 H315 H410			
604-004-00-9	*m*-kreozolis; [1] *o*-kreozolis; [2] *p*-kreozolis; [3] kreozolio mišinys [4]	203-577-9 [1] 202-423-8 [2] 203-398-6 [3] 215-293-2 [4]	108-39-4 [1] 95-48-7 [2] 106-44-5 [3] 1319-77-3 [4]	Acute Tox. 3 * Acute Tox. 3 * Skin Corr. 1B	H311 H301 H314	GHS06 GHS05 Dgr	H311 H301 H314		*	C
604-005-00-4	1,4-dihidroksibenzenas; hidrochinonas; chinolis	204-617-8	123-31-9	Carc. 2 Muta. 2 Acute Tox. 4 * Eye Dam. 1 Skin Sens. 1 Aquatic Acute 1	H351 H341 H302 H318 H317 H400	GHS05 GHS08 GHS07 GHS09 Dgr	H351 H341 H302 H318 H317 H400		M=10	
604-006-00-X	3,4-ksilenolis; [1] 2,5-ksilenolis; [2] 2,4-ksilenolis; [3] 2,3-ksilenolis; [4] 2,6-ksilenolis; [5] ksilenolis; [6] 2,4(arba 2,5)-ksilenolis [7]	202-439-5 [1] 202-461-5 [2] 203-321-6 [3] 208-395-3 [4] 209-400-1 [5] 215-089-3 [6] 276-245-4 [7]	95-65-8 [1] 95-87-4 [2] 105-67-9 [3] 526-75-0 [4] 576-26-1 [5] 1300-71-6 [6] 71975-58-1 [7]	Acute Tox. 3 * Acute Tox. 3 * Skin Corr. 1B Aquatic Chronic 2	H311 H301 H314 H411	GHS06 GHS05 GHS09 Dgr	H311 H301 H314 H411			C
604-007-00-5	2-naftolis	205-182-7	135-19-3	Acute Tox. 4 * Acute Tox. 4 * Aquatic Acute 1	H332 H302 H400	GHS07 GHS09 Wng	H332 H302 H400			

▼M16

Indekso Nr.	►M18 Cheminis pavadinimas ◄	EB Nr.	CAS Nr.	Klasifikacija		Ženklinimas			►M18 Konkrečios konc. ribos, m faktoriai ir ATE (*) ◄	Pastabos
				Pavojingumo klasės ir kategorijos kodas (-ai)	Pavojingumo frazės kodas (-ai)	Piktogramos, signalinio žodžio kodas (-ai)	Pavojingumo frazės kodas (-ai)	Papildomas (-i) pavojingumo frazės kodas (-ai)		
604-008-00-0	2-chlorfenolis; [1] 4-chlorfenolis; [2] 3-chlorfenolis; [3] chlorfenolis [4]	202-433-2 [1] 203-402-6 [2] 203-582-6 [3] 246-691-4 [4]	95-57-8 [1] 106-48-9 [2] 108-43-0 [3] 25167-80-0 [4]	Acute Tox. 4 * Acute Tox. 4 * Acute Tox. 4 * Aquatic Chronic 2	H332 H312 H302 H411	GHS07 GHS09 Wng	H332 H312 H302 H411			C
604-009-00-6	pirogalolis; 1,2,3-trihidroksibenzenas	201-762-9	87-66-1	Muta. 2 Acute Tox. 4 * Acute Tox. 4 * Acute Tox. 4 * Aquatic Chronic 3	H341 H332 H312 H302 H412	GHS08 GHS07 Wng	H341 H332 H312 H302 H412		*	
604-010-00-1	rezorcinolis; 1,3-benzendiolis	203-585-2	108-46-3	Acute Tox. 4 * Eye Irrit. 2 Skin Irrit. 2 Aquatic Acute 1	H302 H319 H315 H400	GHS07 GHS09 Wng	H302 H319 H315 H400		*	
604-011-00-7	2,4-dichlorfenolis	204-429-6	120-83-2	Acute Tox. 3 * Acute Tox. 4 * Skin Corr. 1B Aquatic Chronic 2	H311 H302 H314 H411	GHS06 GHS05 GHS09 Dgr	H311 H302 H314 H411			
604-012-00-2	4-chlor-*o*-krezolis 4-chlor-2-metilfenolis	216-381-3	1570-64-5	Acute Tox. 3 * Skin Corr. 1A Aquatic Acute 1	H331 H314 H400	GHS06 GHS05 GHS09 Dgr	H331 H314 H400		STOT SE 3; H335: C≥1 %	
604-013-00-8	2,3,4,6-tetrachlorfenolis	200-402-8	58-90-2	Acute Tox. 3 * Eye Irrit. 2 Skin Irrit. 2 Aquatic Acute 1 Aquatic Chronic 1	H301 H319 H315 H400 H410	GHS06 GHS09 Dgr	H301 H319 H315 H410		* Eye Irrit. 2; H319:C≥5 % Skin Irrit. 2; H315: C≥5 %	

▼M18

604-014-00-3	chlorkrezolis; 4-chlor-m-krezolis; 4-chlor-3-metilfenolis	200-431-6	59-50-7	Acute Tox. 4 Skin Corr. 1C Eye Dam. 1 STOT SE 3 Skin Sens. 1B Aquatic Acute 1 Aquatic Chronic 3	H302 H314 H318 H335 H317 H400 H412	GHS07 GHS05 GHS09 Dgr	H302 H314 H335 H317 H410		M = 1	

▼M16

Indekso Nr.	►M18 Cheminis pavadinimas ◄	EB Nr.	CAS Nr.	Klasifikacija		Ženklinimas			►M18 Konkrečios konc. ribos, m faktoriai ir ATE (*) ◄	Pastabos
				Pavojingumo klasės ir kategorijos kodas (-ai)	Pavojingumo frazės kodas (-ai)	Piktogramos, signalinio žodžio kodas (-ai)	Pavojingumo frazės kodas (-ai)	Papildomas (-i) pavojingumo frazės kodas (-ai)		
604-015-00-9	2,2'-metilen-bis-(3,4,6-trichlorfenolis); heksachlorofenas	200-733-8	70-30-4	Acute Tox. 3 * Acute Tox. 3 * Aquatic Acute 1 Aquatic Chronic 1	H311 H301 H400 H410	GHS06 GHS09 Dgr	H311 H301 H410		*	
▼M18										
604-016-00-4	1,2-dihidroksibenzenas; pirokatecholis	204-427-5	120-80-9	Carc. 1B Muta. 2 Acute Tox. 3 Acute Tox. 3 Skin Irrit. 2 Eye Irrit. 2	H350 H341 H311 H301 H315 H319	GHS08 GHS06 Dgr	H350 H341 H311 H301 H315 H319		Prarijus: ATE = 300 mg/kg k. m. Per odą: ATE = 600 mg/kg k. m.	
▼M16										
604-017-00-X	2,4,5-trichlorfenolis	202-467-8	95-95-4	Acute Tox. 4 * Eye Irrit. 2 Skin Irrit. 2 Aquatic Acute 1 Aquatic Chronic 1	H302 H319 H315 H400 H410	GHS07 GHS09 Wng	H302 H319 H315 H410		* Eye Irrit. 2; H319: C≥5 % Skin Irrit.2; H315: C ≥5 %	
604-018-00-5	2,4,6-trichlorfenolis	201-795-9	88-06-2	Carc. 2 Acute Tox. 4 * Eye Irrit. 2 Skin Irrit. 2 Aquatic Acute 1 Aquatic Chronic 1	H351 H302 H319 H315 H400 H410	GHS08 GHS07 GHS09 Wng	H351 H302 H319 H315 H410			
604-019-00-0	dichlorfenas (ISO)	202-567-1	97-23-4	Acute Tox. 4 * Eye Irrit. 2 Aquatic Acute 1 Aquatic Chronic 1	H302 H319 H400 H410	GHS07 GHS09 Wng	H302 H319 H410			
604-020-00-6	2-fenilfenolis (ISO); bifenil-2-olis; 2-hidroksibifenilas	201-993-5	90-43-7	Eye Irrit. 2 STOT SE 3 Skin Irrit. 2 Aquatic Acute 1	H319 H335 H315 H400	GHS07 GHS09 Wng	H319 H335 H315 H400			

▼**M16**

Indekso Nr.	►**M18** Cheminis pavadinimas ◄	EB Nr.	CAS Nr.	Klasifikacija		Ženklinimas			►**M18** Konkrečios konc. ribos, m faktoriai ir ATE (*) ◄	Pastabos
				Pavojingumo klasės ir kategorijos kodas (-ai)	Pavojingumo frazės kodas (-ai)	Piktogramos, signalinio žodžio kodas (-ai)	Pavojingumo frazės kodas (-ai)	Papildomas (-i) pavojingumo frazės kodas (-ai)		
604-021-00-1	natrio 2-bifenilatas; 2-fenilfenolis, natrio druska	205-055-6	132-27-4	Acute Tox. 4 * STOT SE 3 Skin Irrit. 2 Eye Dam. 1 Aquatic Acute 1	H302 H335 H315 H318 H400	GHS05 GHS07 GHS09 Wng	H302 H335 H315 H318 H400			
604-022-00-7	2,2-dimetil-1,3-benzdioksol-4-olis	400-900-7	22961-82-6	Eye Dam. 1	H318	GHS05 Dgr	H318			
604-023-00-2	2,4-dichlor-3-etilfenolis	401-060-4	—	Skin Corr. 1B Aquatic Acute 1 Aquatic Chronic 1	H314 H400 H410	GHS05 GHS09 Dgr	H314 H410			
604-024-00-8	4,4'-izobutiletilidendifenolis	401-720-1	6807-17-6	Repr. 1B Eye Irrit. 2 Aquatic Acute 1 Aquatic Chronic 1	H360F *** H319 H400 H410	GHS08 GHS09 Dgr	H360F *** H319 H410			
604-025-00-3	2,5-bis(1,1-dimetilbutil)hidrochinonas	400-220-0	—	Aquatic Chronic 2	H411	GHS09	H411			
604-026-00-9	2,2'-spirobis(6-hidroksi-4,4,7-trimetilchromanas)	400-270-3	—	Aquatic Chronic 2	H411	GHS09	H411			
604-027-00-4	2-metil-5-(1,1,3,3-tetrametilbutil)-hidrochinonas	400-530-6	—	Eye Dam. 1 Skin Sens. 1 Aquatic Chronic 2	H318 H317 H411	GHS05 GHS07 GHS09 Dgr	H318 H317 H411			
604-028-00-X	4-amino-3-fluorfenolis	402-230-0	399-95-1	Carc. 1B Acute Tox. 4 * Skin Sens. 1 Aquatic Chronic 2	H350 H302 H317 H411	GHS08 GHS07 GHS09 Dgr	H350 H302 H317 H411			

▼M16

Indekso Nr.	►M18 Cheminis pavadinimas ◄	EB Nr.	CAS Nr.	Klasifikacija		Ženklinimas			►M18 Konkrečios konc. ribos, m faktoriai ir ATE (*) ◄	Pastabos
				Pavojingumo klasės ir kategorijos kodas (-ai)	Pavojingumo frazės kodas (-ai)	Piktogramos, signalinio žodžio kodas (-ai)	Pavojingumo frazės kodas (-ai)	Papildomas (-i) pavojingumo frazės kodas (-ai)		
604-029-00-5	1-naftolis	201-969-4	90-15-3	Acute Tox. 4 * Acute Tox. 4 * STOT SE 3 Skin Irrit. 2 Eye Dam. 1	H312 H302 H335 H315 H318	GHS05 GHS07 Dgr	H312 H302 H335 H315 H318			
▼M13 604-030-00-0	bisfenolis A; 4,4′-izopropilidendifenolis	201-245-8	80-05-7	Repr. 1B STOT SE 3 Eye Dam. 1 Skin Sens. 1	H360F H335 H318 H317	GHS08 GHS05 GHS07 Dgr	H360F H335 H318 H317			
▼M16 604-031-00-6	gvajakolis	201-964-7	90-05-1	Acute Tox. 4 * Eye Irrit. 2 Skin Irrit. 2	H302 H319 H315	GHS07 Wng	H302 H319 H315			
604-032-00-1	timolis	201-944-8	89-83-8	Acute Tox. 4 * Skin Corr. 1B Aquatic Chronic 2	H302 H314 H411	GHS05 GHS07 GHS09 Dgr	H302 H314 H411			
604-033-00-7	izobutilbut-3-enoatas	401-170-2	24342-03-8	Flam. Liq. 3	H226	GHS02 Wng	H226			
604-034-00-2	4,4'-tiodi-*o*-krezolis	403-330-7	24197-34-0	Eye Dam. 1 Aquatic Acute 1 Aquatic Chronic 1	H318 H400 H410	GHS05 GHS09 Dgr	H318 H410			
604-035-00-8	4-nonilfenolis, reakcijos su formaldehidu ir dodekan-1-tioliu produktas	404-160-6	—	Skin Sens. 1 Aquatic Chronic 4	H317 H413	GHS07 Wng	H317 H413			

▼M16

Indekso Nr.	►M18 Cheminis pavadinimas ◄	EB Nr.	CAS Nr.	Klasifikacija		Ženklinimas			►M18 Konkrečios konc. ribos, m faktoriai ir ATE (*) ◄	Pastabos
				Pavojingumo klasės ir kategorijos kodas (-ai)	Pavojingumo frazės kodas (-ai)	Piktogramos, signalinio žodžio kodas (-ai)	Pavojingumo frazės kodas (-ai)	Papildomas (-i) pavojingumo frazės kodas (-ai)		
604-036-00-3	4,4'-oksibis(etilentio)difenolis	404-590-4	90884-29-0	Skin Sens. 1 Aquatic Chronic 2	H317 H411	GHS07 GHS09 Wng	H317 H411			
604-037-00-9	3,5-ksilenolis; 3,5-dimetilfenolis	203-606-5	108-68-9	Acute Tox. 3 * Acute Tox. 3 * Skin Corr. 1B	H311 H301 H314	GHS06 GHS05 Dgr	H311 H301 H314			
604-038-00-4	4-chlor-3,5-dimetilfenolis; [1] chlorksilenolis [2]	201-793-8 [1] 215-316-6 [2]	88-04-0 [1] 1321-23-9 [2]	Acute Tox. 4 * Eye Irrit. 2 Skin Irrit. 2 Skin Sens. 1	H302 H319 H315 H317	GHS07 Wng	H302 H319 H315 H317			
604-039-00-X	etil-2-[4-[(6-chlorbenzoksazol - 2-il)oksi]fenoksi]propionatas; fenoksapropetilas	266-362-9	66441-23-4	Skin Sens. 1 Aquatic Acute 1 Aquatic Chronic 1	H317 H400 H410	GHS07 GHS09 Wng	H317 H410			
604-040-00-5	fomesafenas (ISO); 5-[2-chlor-4-(trifluormetil)fenoksi]-*N*-(metilsulfonil)-2-nitrobenzamidas	276-439-9	72178-02-0	Acute Tox. 4 *	H302	GHS07 Wng	H302			
604-041-00-0	acifluorfenas (ISO); 5-[2-chlor-4-(trifluormetil)fenoksi]-2-nitrobenzenkarboksirūgštis; [1] natrio 5-[2-chlor-4-(trifluormetil)fenoksi]-2-nitrobenzoatas; acifluorfen-natris [2]	256-634-5 [1] 263-560-7 [2]	50594-66-6 [1] 62476-59-9 [2]	Acute Tox. 4 * Skin Irrit. 2 Eye Dam. 1 Aquatic Acute 1 Aquatic Chronic 1	H302 H315 H318 H400 H410	GHS05 GHS07 GHS09 Dgr	H302 H315 H318 H410			
604-042-00-6	4-nitrozofenolis	203-251-6	104-91-6	Muta. 2 Acute Tox. 4 * Eye Dam. 1 Aquatic Chronic 2	H341 H302 H318 H411	GHS08 GHS05 GHS07 GHS09 Dgr	H341 H302 H318 H411			

▼**M16**

Indekso Nr.	►**M18** Cheminis pavadinimas ◄	EB Nr.	CAS Nr.	Klasifikacija		Ženklinimas			►**M18** Konkrečios konc. ribos, m faktoriai ir ATE (*) ◄	Pastabos
				Pavojingumo klasės ir kategorijos kodas (-ai)	Pavojingumo frazės kodas (-ai)	Piktogramos, signalinio žodžio kodas (-ai)	Pavojingumo frazės kodas (-ai)	Papildomas (-i) pavojingumo frazės kodas (-ai)		
604-043-00-1	monobenzonas; 4-hidroksifenil-benzilo eteris; hidrochinono monobenzileteris	203-083-3	103-16-2	Eye Irrit. 2 Skin Sens. 1	H319 H317	GHS07 Wng	H319 H317			
604-044-00-7	mechinolis; 4-metoksifenolis; hidrochinono monometileteris	205-769-8	150-76-5	Acute Tox. 4 * Eye Irrit. 2 Skin Sens. 1	H302 H319 H317	GHS07 Wng	H302 H319 H317			
604-045-00-2	2,3,5-trimetilhidrochinonas	211-838-3	700-13-0	Acute Tox. 4 * STOT SE 3 Skin Irrit. 2 Eye Dam. 1 Skin Sens. 1 Aquatic Acute 1 Aquatic Chronic 1	H332 H335 H315 H318 H317 H400 H410	GHS05 GHS07 GHS09 Dgr	H332 H335 H315 H318 H317 H410			
604-046-00-8	4-(4-izopropoksifenilsulfonil)fenolis	405-520-5	95235-30-6	Aquatic Chronic 2	H411	GHS09	H411			
604-047-00-3	4-(4-toliloksi)bifenilas	405-730-7	51601-57-1	STOT RE 2 * Aquatic Chronic 4	H373 ** H413	GHS08 Wng	H373 ** H413			
604-048-00-9	4,4',4"-(etan-1,1,1-triil)trifenolis	405-800-7	27955-94-8	Aquatic Chronic 2	H411	GHS09	H411			
604-049-00-4	4,4'-metilenbi(oksietilentio)difenolis	407-480-4	93589-69-6	Aquatic Chronic 2	H411	GHS09	H411			
604-051-00-5	3,5-bis((3,5-di-*tret*-butil-4-hidroksi)benzil)-2,4,6-trimetilfenolis	401-110-5	87113-78-8	Aquatic Chronic 3	H412	—	H412			
604-052-00-0	2,2'-metilenbis(6-(2*H*-benztriazol-2-il)-4-(1,1,3,3-tetrametilbutilfenolis)	403-800-1	103597-45-1	Aquatic Chronic 4	H413	—	H413			

▼M16

Indekso Nr.	►M18 Cheminis pavadinimas ◄	EB Nr.	CAS Nr.	Klasifikacija		Ženklinimas			►M18 Konkrečios konc. ribos, m faktoriai ir ATE (*) ◄	Pastabos
				Pavojingumo klasės ir kategorijos kodas (-ai)	Pavojingumo frazės kodas (-ai)	Piktogramos, signalinio žodžio kodas (-ai)	Pavojingumo frazės kodas (-ai)	Papildomas (-i) pavojingumo frazės kodas (-ai)		
604-053-00-6	2-metil-4-(1,1-dimetiletil)-6-(1-metilpentadecil)-fenolis	410-760-9	157661-93-3	Skin Irrit. 2 Skin Sens. 1 Aquatic Acute 1 Aquatic Chronic 1	H315 H317 H400 H410	GHS07 GHS09 Wng	H315 H317 H410			
604-054-00-1	2-metoksi-4-(tetrahidro-4-metilen-2*H*-piran-2-il)fenolio; 4-(3,6-dihidro-4-metil-2*H*-piran-2-il)-2-metoksifenolio mišinys	412-020-0	—	Skin Sens. 1 Aquatic Chronic 3	H317 H412	GHS07 Wng	H317 H412			
604-055-00-7	2,2′-((3,3′,5,5′-tetrametil-(1,1′-bifenil)-4,4′-diil)bis(oksimetilen))bisoksiranas	413-900-7	85954-11-6	Carc. 2 Skin Sens. 1	H351 H317	GHS08 GHS07 Wng	H351 H317			
604-056-00-2	2-(2-hidroksi-3,5-dinitroanilin)etanolis	412-520-9	99610-72-7	Flam. Sol. 2 Repr. 2 Acute Tox. 4 *	H228 H361f *** H302	GHS02 GHS07 GHS08 Dgr	H228 H361f *** H302			
▼M15 604-057-00-8	reakcijos masė: 2-(2H-benztriazol-2-il)-4-metil-(n)-dodecilfenolio izomerų; 2-(2H-benztriazol-2-il)-4-metil-(n)-tetrakozilfenolio izomerų; 2-(2H-benztriazol-2-il)-4-metil-5,6-didodecilfenolio izomerų, n = 5 arba 6	401-680-5	—	Aquatic Chronic 4	H413		H413			
▼M16 604-058-00-3	1,2-bis(3-metilfenoksi)etanas	402-730-9	54914-85-1	Aquatic Acute 1 Aquatic Chronic 1	H400 H410	GHS09 Wng	H410			

▼**M16**

Indekso Nr.	►**M18** Cheminis pavadinimas ◄	EB Nr.	CAS Nr.	Klasifikacija		Ženklinimas			►**M18** Konkrečios konc. ribos, m faktoriai ir ATE (*) ◄	Pastabos
				Pavojingumo klasės ir kategorijos kodas (-ai)	Pavojingumo frazės kodas (-ai)	Piktogramos, signalinio žodžio kodas (-ai)	Pavojingumo frazės kodas (-ai)	Papildomas (-i) pavojingumo frazės kodas (-ai)		
604-059-00-9	2-*n*-heksadecilhidrochinonas	406-400-5	—	STOT RE 2 * Skin Irrit. 2 Skin Sens. 1 Aquatic Chronic 4	H373 ** H315 H317 H413	GHS08 GHS07 Wng	H373 ** H315 H317 H413			
604-060-00-4	9,9-bis(4-hidroksifenil)fluorenas	406-950-6	3236-71-3	Eye Irrit. 2 Skin Irrit. 2 Aquatic Acute 1 Aquatic Chronic 1	H319 H315 H400 H410	GHS07 GHS09 Wng	H319 H315 H410			
604-061-00-X	mišinys: 2-chlor-5-*antr*-tetradecilhidrochinonų; čia: *antr*-tetradecilas = 1-metiltridecilas; 1-etildodecilas; 1- propilundecilas; 1-butildecilas; 1-pentilnonilas; 1-heksiloktilas	407-740-7	—	Skin Irrit. 2 Skin Sens. 1 Aquatic Chronic 3	H315 H317 H412	GHS07 Wng	H315 H317 H412			
604-062-00-5	2,4-dimetil-6-(1-metil-pentadecil)fenolis	411-220-5	—	Skin Irrit. 2 Skin Sens. 1 Aquatic Acute 1 Aquatic Chronic 1	H315 H317 H400 H410	GHS07 GHS09 Wng	H315 H317 H410			
604-063-00-0	5,6-dihidroksiindolas	412-130-9	3131-52-0	Acute Tox. 4 * Eye Dam. 1 Aquatic Chronic 2	H302 H318 H411	GHS05 GHS07 GHS09 Dgr	H302 H318 H411			
604-064-00-6	2-(4,6-difenil-1,3,5-triazin-2-il)-5-((heksil)oksi)fenolis	411-380-6	147315-50-2	Aquatic Chronic 4	H413	—	H413			

▼**M16**

Indekso Nr.	►**M18** Cheminis pavadinimas ◄	EB Nr.	CAS Nr.	Klasifikacija		Ženklinimas			►**M18** Konkrečios konc. ribos, m faktoriai ir ATE (*) ◄	Pastabos
				Pavojingumo klasės ir kategorijos kodas (-ai)	Pavojingumo frazės kodas (-ai)	Piktogramos, signalinio žodžio kodas (-ai)	Pavojingumo frazės kodas (-ai)	Papildomas (-i) pavojingumo frazės kodas (-ai)		
604-065-00-1	4,4′,4″-(1-metilpropan-1-il-3-iliden)tris(2-cikloheksil-5-metilfenolis)	407-460-5	111850-25-0	Aquatic Chronic 2	H411	GHS09	H411			
604-066-00-7	mišinys: 6-(1,1-dimetiletil)-4-tetrapropil-2-[(2-hidroksi-5-tetrapropilfenil)metilfenolio (C_{41}-junginio), 2,2′-bis[6-(1,1-dimetiletil)-1-hidroksi-4-tetrapropilfenil)] metano (C_{45}-junginio); 2,6-bis(1,1-dimetiletil)-4-tetrapropilfenolio, 2-(1,1-dimetiletil)-4-tetrapropilfenolio; 2,6-bis[(6-(1,1-dimetiletil)-1-hidroksi-4-tetrapropilfenil)-metil]-4-(tetrapropil)fenolio ir 2-[(6-(1,1-dimetiletil)-1-hidroksi-4-tetrapropil fenilmetil]-6-[1-hidroksi-4-tetrapropilfenil)metil]-4-(tetrapropil)fenolio	414-550-8	—	Aquatic Acute 1 Aquatic Chronic 1	H400 H410	GHS09 Wng	H410			
604-067-00-2	mišinys: 2,2′-[[(2-hidroksietil)imino]bis(metilen)bis[4-dodecilfenol]; formaldehido, oligomero su 4-dodecil fenoliu ir 2-aminoetanol(n = 2); formaldehido, oligomero su 4-dodecilfenoliu ir 2-aminoetanolio (n = 3, 4 ir daugiau)	414-520-4	—	Skin Irrit. 2 Eye Dam. 1 Aquatic Acute 1 Aquatic Chronic 1	H315 H318 H400 H410	GHS05 GHS09 Dgr	H315 H318 H410			

▼**M16**

Indekso Nr.	►**M18** Cheminis pavadinimas ◄	EB Nr.	CAS Nr.	Klasifikacija		Ženklinimas			►**M18** Konkrečios konc. ribos, m faktoriai ir ATE (*) ◄	Pastabos
				Pavojingumo klasės ir kategorijos kodas (-ai)	Pavojingumo frazės kodas (-ai)	Piktogramos, signalinio žodžio kodas (-ai)	Pavojingumo frazės kodas (-ai)	Papildomas (-i) pavojingumo frazės kodas (-ai)		
604-068-00-8	(+/-)-4-[2-[[3-(4-hidroksifenil)-1-metilpropil] amino]-1-hidroksietil]fenolio hidrochloridas	415-170-5	90274-24-1	Acute Tox. 4 * Acute Tox. 4 * Skin Sens. 1	H332 H302 H317	GHS07 Wng	H332 H302 H317			
604-069-00-3	2-(1-metilpropil)-4-*tret*-butilfenolis	421-740-4	51390-14-8	Skin Corr. 1B Aquatic Chronic 2	H314 H411	GHS05 GHS09 Dgr	H314 H411			
604-070-00-9	triklozanas; 2,4,4′-trichlor-2′-hidroksidifenileteris; 5-chlor-2-(2,4-dichlorfenoksi)fenolis	222-182-2	3380-34-5	Eye Irrit. 2 Skin Irrit. 2 Aquatic Acute 1 Aquatic Chronic 1	H319 H315 H400 H410	GHS07 GHS09 Wng	H319 H315 H410		M = 100	
604-071-00-4	4,4'-(1-{4-[1-(4-hidroksifenil)-1-metiletil]fenil}etiliden)difenolis	425-600-3	110726-28-8	Aquatic Chronic 4	H413	—	H413			
604-072-00-X	1,2-bis(fenoksimetil)benzenas	428-620-0	10403-74-4	Aquatic Acute 1 Aquatic Chronic 1	H400 H410	GHS09 Wng	H410			
604-073-00-5	(*E*)-3-[1-[4-[2-(dimetilamino)etoksi]fenil]-2-fenilbut-1-enil]fenolis	428-010-4	82413-20-5	Carc. 2 Repr. 1B Skin Sens. 1 Aquatic Acute 1 Aquatic Chronic 1	H351 H360F*** H317 H400 H410	GHS08 GHS07 GHS09 Dgr	H351 H360F*** H317 H410			
604-074-00-0	tetrabrombifenolis A; 2,2',6,6'-tetrabrom-4,4'-izopropilidendifenolis	201-236-9	79-94-7	Aquatic Acute 1 Aquatic Chronic 1	H400 H410	GHS09 Wng	H410			

▼M16

Indekso Nr.	►M18 Cheminis pavadinimas ◄	EB Nr.	CAS Nr.	Klasifikacija		Ženklinimas			►M18 Konkrečios konc. ribos, m faktoriai ir ATE (*) ◄	Pastabos
				Pavojingumo klasės ir kategorijos kodas (-ai)	Pavojingumo frazės kodas (-ai)	Piktogramos, signalinio žodžio kodas (-ai)	Pavojingumo frazės kodas (-ai)	Papildomas (-i) pavojingumo frazės kodas (-ai)		
604-075-00-6	4-(1,1,3,3-tetrametilbutil)fenolis; 4-*tret*-oktilfenolis	205-426-2	140-66-9	Skin Irrit. 2 Eye Dam. 1 Aquatic Acute 1 Aquatic Chronic 1	H315 H318 H400 H410	GHS05 GHS09 Dgr	H315 H318 H410		M=10	
604-076-00-1	fenolftaleinas	201-004-7	77-09-8	Carc. 1B Muta. 2 Repr. 2	H350 H341 H361f***	GHS08 Dgr	H350 H341 H361f***		Carc. 1B; H350: C ≥1 %	
604-077-00-7	2-benztriazol-2-il-4-metil-6-(2-metilallil)fenolis	419-750-9	98809-58-6	Aquatic Chronic 4	H413	—	H413			
604-079-00-8	4,4'-(1,3-fenilen-bis(1-metiletiliden))bisfenolis	428-970-4	13595-25-0	Repr. 2 Skin Sens. 1 Aquatic Chronic 2	H361f*** H317 H411	GHS08 GHS07 GHS09 Wng	H361f*** H317 H411			
604-080-00-3	4-fluor-3-trifluormetilfenolis	432-560-0	61721-07-1	Acute Tox. 4 * Skin Corr. 1A Skin Sens. 1 Aquatic Chronic 2	H332 H314 H317 H411	GHS05 GHS07 GHS09 Dgr	H332 H314 H317 H411			
604-081-00-9	1,1-bis(4-hidroksifenil)-1-feniletanas	433-130-5	1571-75-1	Aquatic Acute 1 Aquatic Chronic 1	H400 H410	GHS09 Wng	H410			
604-082-00-4	2-chlor-6-fluorfenolis	433-890-8	2040-90-6	Muta. 1B Repr. 2 Acute Tox. 4 * Skin Corr. 1B Skin Sens. 1 Aquatic Chronic 2	H340 H361f*** H302 H314 H317 H411	GHS05 GHS08 GHS07 GHS09 Dgr	H340 H361f*** H302 H314 H317 H411			

▼**M16**

Indekso Nr.	►**M18** Cheminis pavadinimas ◄	EB Nr.	CAS Nr.	Klasifikacija		Ženklinimas			►**M18** Konkrečios konc. ribos, m faktoriai ir ATE (*) ◄	Pastabos
				Pavojingumo klasės ir kategorijos kodas (-ai)	Pavojingumo frazės kodas (-ai)	Piktogramos, signalinio žodžio kodas (-ai)	Pavojingumo frazės kodas (-ai)	Papildomas (-i) pavojingumo frazės kodas (-ai)		
604-083-00-X	4,4'-sulfonilbisfenolio, amonio chlorido (NH_4Cl), pentachlorfosforano ir fenolio polimeras	439-270-3	260408-02-4	Aquatic Chronic 4	H413	—	H413			
604-084-00-5	1-etoksi-2,3-difluorbenzenas	441-000-4	121219-07-6	Acute Tox. 4 * Aquatic Chronic 3	H302 H412	GHS07 Wng	H302 H412			
604-087-00-1	mišinys: 1,2-naftochinondiazid-5-sulfonilchlorido (arba sulfonrūgšties) ir 4,4'-(1-(4-(1-(4-hidroksifenil)-1-metiletil)fenil)etiliden)-bisfenolio monoesterio; 1,2-naftochinondiazid-5-sulfonilchlorido (arba sulfonrūgšties) ir 4,4'-(1-(4-(1-(4-hidroksifenil)-1-metiletil)fenil)etiliden)bisfenolio diesterio; 1,2-naftochinondiazid-5-sulfonilchlorido (arba sulfonrūgšties) ir 4,4'-(1-(4-(1-(4-hidroksifenil)-1-metiletil)fenil)etiliden)-bisfenolio triesterio	433-640-8	—	Pyr. Sol. 1 Aquatic Chronic 4	H250 H413	GHS02 Dgr	H250 H413	EUH044		
604-089-00-2	2-metil-5-*tret*-butiltiofenolis	444-970-7	—	Flam. Liq. 3 Repr. 2 STOT RE 2 * Asp. Tox. 1 Eye Irrit. 2 Skin Irrit. 2 Skin Sens. 1 STOT SE 3 Aquatic Acute 1 Aquatic Chronic 1	H226 H361d*** H373** H304 H319 H315 H317 H336 H400 H410	GHS02 GHS08 GHS07 GHS09 Dgr	H226 H361d*** H373** H304 H319 H315 H317 H336 H410			

▼M16

Indekso Nr.	►M18 Cheminis pavadinimas ◄	EB Nr.	CAS Nr.	Klasifikacija		Ženklinimas			►M18 Konkrečios konc. ribos, m faktoriai ir ATE (*) ◄	Pastabos
				Pavojingumo klasės ir kategorijos kodas (-ai)	Pavojingumo frazės kodas (-ai)	Piktogramos, signalinio žodžio kodas (-ai)	Pavojingumo frazės kodas (-ai)	Papildomas (-i) pavojingumo frazės kodas (-ai)		
▼M18										
604-090-00-8	4-*tret*-butilfenolis	202-679-0	98-54-4	Repr. 2 Skin Irrit. 2 Eye Dam. 1 Aquatic Chronic 1	H361f H315 H318 H410	GHS08 GHS05 GHS09 Dgr	H361f H315 H318 H410		M = 1	
▼M16										
604-091-00-3	etofenproksas (ISO); 2-(4-etoksifenil)-2-metilpropil 3-fenoksibenzileteris	407-980-2	80844-07-1	Lact. Aquatic Acute 1 Aquatic Chronic 1	H362 H400 H410	GHS09 Wng	H362 H410		M = 100 M = 1 000	
▼M13										
604-092-00-9	fenolis, dodecil-, šakotasis; [1] fenolis, 2-dodecil-, šakotasis; [2] fenolis, 3-dodecil-, šakotasis; [3] fenolis, 4-dodecil-, šakotasis; [4] fenolis, (tetrapropenilo) dariniai [5]	310-154-3 [1] [2] [3] [4] [5]	121158-58-5 [1] [2] [3] 210555-94-5 [4] 74499-35-7 [5]	Repr. 1B Skin Corr. 1C Eye Dam. 1 Aquatic Acute 1 Aquatic Chronic 1	H360F H314 H318 H400 H410	GHS08 GHS05 GHS09 Dgr	H360F H314 H410		M = 10 M = 10	
▼M15										
604-093-00-4	klorofenas; chlorfenas; 2-benzil-4-chlorfenolis	204-385-8	120-32-1	Carc. 2 Repr. 2 Acute Tox. 4 Skin Irrit. 2 Skin Sens. 1 Eye Dam. 1 STOT RE 2 Aquatic Acute 1 Aquatic Chronic 1	H351 H361f H332 H315 H317 H318 H373 (inkstai) H400 H410	GHS08 GHS05 GHS07 GHS09 Dgr	H351 H361f H332 H315 H317 H318 H373 (inkstai) H410		M = 1 M = 100	

▼B

Indekso Nr.	►M18 Cheminis pavadinimas ◄	EB Nr.	CAS Nr.	Klasifikacija		Ženklinimas			►M18 Konkrečios konc. ribos, m faktoriai ir ATE (*) ◄	Pastabos
				Pavojingumo klasės ir kategorijos kodas (-ai)	Pavojingumo frazės kodas (-ai)	Piktogramos, signalinio žodžio kodas (-ai)	Pavojingumo frazės kodas (-ai)	Papildomas (-i) pavojingumo frazės kodas (-ai)		
▼M18										
604-094-00-X	izoeugenolis; [1] (*E*)-2-metoksi-4-(prop-1-enil)fenolis; [2] (*Z*)-2-metoksi-4-(prop-1-enil)fenolis [3]	202-590-7 [1] 227-678-2 [2] 227-633-7 [3]	97-54-1 [1] 5932-68-3 [2] 5912-86-7 [3]	Skin Sens. 1A	H317	GHS07 Wng	H317		Skin Sens. 1A; H317: C ≥ 0,01 %	
▼M16										
605-001-00-5	…% formaldehidas	200-001-8	50-00-0	Carc. 1B Muta. 2 Acute Tox. 3* Acute Tox. 3* Acute Tox. 3* Skin Corr. 1B Skin Sens. 1	H350 H341 H301 H311 H331 H314 H317	GHS08 GHS06 GHS05 Dgr	H350 H341 H301 H311 H331 H314 H317		* Skin Corr. 1B; H314: C ≥25 % Skin Irrit. 2; H315: 5 % ≤C < 25 % Eye Irrit. 2; H319: 5 % ≤ C <25 % STOT SE 3; H335: C ≥ 5 % SkinSens.; H317: C ≥ 0,2 %	B, D
605-002-00-0	1,3,5-trioksanas; trioksimetilenas	203-812-5	110-88-3	Flam. Sol. 1 Repr. 2 STOT SE 3	H228 H361d *** H335	GHS02 GHS08 GHS07 Dgr	H228 H361d *** H335			T
▼M18										
605-003-00-6	acetaldehidas; etanalis	200-836-8	75-07-0	Flam. Liq. 1 Carc. 1B Muta. 2 STOT SE 3 Eye Irrit. 2	H224 H350 H341 H335 H319	GHS02 GHS08 GHS07 Dgr	H224 H350 H341 H335 H319			
▼M16										
605-004-00-1	2,4,6-trimetil-1,3,5-trioksanas; paraldehidas	204-639-8	123-63-7	Flam. Liq. 3	H226	GHS02 Wng	H226			
605-005-00-7	2,4,6,8-tetrametil-1,3,5,7-tetraoksaciklooktanas; metaldehidas	203-600-2	108-62-3	Flam. Sol. 2 Acute Tox. 4 *	H228 H302	GHS02 GHS07 Wng	H228 H302			
605-006-00-2	butiraldehidas	204-646-6	123-72-8	Flam. Liq. 2	H225	GHS02 Dgr	H225			

▼**M16**

Indekso Nr.	►**M18** Cheminis pavadinimas ◄	EB Nr.	CAS Nr.	Klasifikacija		Ženklinimas			►**M18** Konkrečios konc. ribos, m faktoriai ir ATE (*) ◄	Pastabos
				Pavojingumo klasės ir kategorijos kodas (-ai)	Pavojingumo frazės kodas (-ai)	Piktogramos, signalinio žodžio kodas (-ai)	Pavojingumo frazės kodas (-ai)	Papildomas (-i) pavojingumo frazės kodas (-ai)		
605-007-00-8	1,1-dimetoksietanas; dimetilacetalis	208-589-8	534-15-6	Flam. Liq. 2	H225	GHS02 Dgr	H225			
605-008-00-3	akroleinas; 2-propenalis; akrilaldehidas	203-453-4	107-02-8	Flam. Liq. 2 Acute Tox. 1 Acute Tox. 2 Acute Tox. 3 Skin Corr. 1B Aquatic Acute 1 Aquatic Chronic 1	H225 H330 H300 H311 H314 H400 H410	GHS02 GHS06 GHS05 GHS09 Dgr	H225 H330 H300 H311 H314 H410	EUH071	Skin Corr. 1B; H314:C≥ 0,1 % M = 100 M = 1	D
605-009-00-9	krotonaldehidas; 2-butenalis; [1] (*E*)-2-butenalis; (*E*)-krotonaldehidas [2]	224-030-0 [1] 204-647-1 [2]	4170-30-3 [1] 123-73-9 [2]	Flam. Liq. 2 Muta. 2 Acute Tox. 2 * Acute Tox. 3 * Acute Tox. 3 * STOT RE 2 * STOT SE 3 Skin Irrit. 2 Eye Dam. 1 Aquatic Acute 1	H225 H341 H330 H311 H301 H373 ** H335 H315 H318 H400	GHS02 GHS06 GHS08 GHS05 GHS09 Dgr	H225 H341 H330 H311 H301 H373 ** H335 H315 H318 H400			
605-010-00-4	2-furaldehidas	202-627-7	98-01-1	Carc. 2 Acute Tox. 3 * Acute Tox. 3 * Acute Tox. 4 * Eye Irrit. 2 STOT SE 3 Skin Irrit. 2	H351 H331 H301 H312 H319 H335 H315	GHS06 GHS08 Dgr	H351 H331 H301 H312 H319 H335 H315			
605-011-00-X	2-chlorbenzaldehidas; *o*-chlorbenzaldehidas	201-956-3	89-98-5	Skin Corr. 1B	H314	GHS05 Dgr	H314			
605-012-00-5	benzaldehidas	202-860-4	100-52-7	Acute Tox. 4 *	H302	GHS07 Wng	H302			

▼B

Indekso Nr.	►M18 Cheminis pavadinimas ◄	EB Nr.	CAS Nr.	Klasifikacija		Ženklinimas			►M18 Konkrečios konc. ribos, m faktoriai ir ATE (*) ◄	Pastabos
				Pavojingumo klasės ir kategorijos kodas (-ai)	Pavojingumo frazės kodas (-ai)	Piktogramos, signalinio žodžio kodas (-ai)	Pavojingumo frazės kodas (-ai)	Papildomas (-i) pavojingumo frazės kodas (-ai)		
▼M13										
605-013-00-0	chloralozė (INN); (R)-1,2-O-(2,2,2-trichloretiliden)-α-D-gliukofuranozė; gliukochloralozė; anhidrogliukochloralis	240-016-7	15879-93-3	Acute Tox. 4* Acute Tox. 3 STOT SE 3 Aquatic Acute 1 Aquatic Chronic 1	H332 H301 H336 H400 H410	GHS06 GHS09 Dgr	H332 H301 H336 H410		M = 10 M = 10	C
▼M16										
605-014-00-6	chloralhidratas; 2,2,2-trichloretan-1,1-diolis	206-117-5	302-17-0	Acute Tox. 3 * Eye Irrit. 2 Skin Irrit. 2	H301 H319 H315	GHS06 Dgr	H301 H319 H315			
605-015-00-1	1,1-dietoksietanas; acetalis	203-310-6	105-57-7	Flam. Liq. 2 Eye Irrit. 2 Skin Irrit. 2	H225 H319 H315	GHS02 GHS07 Dgr	H225 H319 H315			
605-016-00-7	…% glioksalis; …% etandialis	203-474-9	107-22-2	Muta. 2 Acute Tox. 4 * Eye Irrit. 2 Skin Irrit. 2 Skin Sens. 1	H341 H332 H319 H315 H317	GHS07 GHS08 Wng	H341 H332 H319 H315 H317		*	B
605-017-00-2	1,3-dioksolanas	211-463-5	646-06-0	Flam. Liq. 2	H225	GHS02 Dgr	H225			
605-018-00-8	propanalis; propiono aldehidas	204-623-0	123-38-6	Flam. Liq. 2 Eye Irrit. 2 STOT SE 3 Skin Irrit. 2	H225 H319 H335 H315	GHS02 GHS07 Dgr	H225 H319 H335 H315			
605-019-00-3	citralis	226-394-6	5392-40-5	Skin Irrit. 2 Skin Sens. 1	H315 H317	GHS07 Wng	H315 H317			
605-020-00-9	safrolas; 5-alil-1,3-benzdioksolanas	202-345-4	94-59-7	Carc. 1B Muta. 2 Acute Tox. 4 *	H350 H341 H302	GHS08 GHS07 Dgr	H350 H341 H302			

▼M16

Indekso Nr.	►M18 Cheminis pavadinimas ◄	EB Nr.	CAS Nr.	Klasifikacija		Ženklinimas			►M18 Konkrečios konc. ribos, m faktoriai ir ATE (*) ◄	Pastabos
				Pavojingumo klasės ir kategorijos kodas (-ai)	Pavojingumo frazės kodas (-ai)	Piktogramos, signalinio žodžio kodas (-ai)	Pavojingumo frazės kodas (-ai)	Papildomas (-i) pavojingumo frazės kodas (-ai)		
605-021-00-4	formaldehidas, reakcijos su butilfenoliu produktas	294-145-9	91673-30-2	Skin Sens. 1	H317	GHS07 Wng	H317			
▼M13 605-022-00-X	glutaralis; glutaraldehidas; 1,5-pentandialis	203-856-5	111-30-8	Acute Tox. 2 Acute Tox. 3 STOT SE 3 Skin Corr. 1B Resp. Sens. 1 Skin Sens. 1A Aquatic Acute 1 Aquatic Chronic 2	H330 H301 H335 H314 H334 H317 H400 H411	GHS06 GHS05 GHS08 GHS09 Dgr	H330 H301 H335 H314 H334 H317 H410	EUH071	STOT SE 3; H335: 0,5 % ≤ C < 5 % M = 1	
▼M15 605-023-00-5	5-chlor-2-(4-chlorfenoksi)fenolis; [DCPP]	429-290-0	3380-30-1	Eye Dam. 1 Aquatic Acute 1 Aquatic Chronic 1	H318 H400 H410	GHS05 GHS09 Dgr	H318 H410		M = 10 M = 10	
▼M16 605-024-00-0	2-brom-5-hidroksi-4-metoksibenzaldehidas	426-540-0	2973-59-3	Skin Sens. 1 Aquatic Chronic 2	H317 H411	GHS07 GHS09 Wng	H317 H411			
605-025-00-6	chloracetaldehidas	203-472-8	107-20-0	Carc. 2 Acute Tox. 2 * Acute Tox. 3 * Acute Tox. 3 * Skin Corr. 1B Aquatic Acute 1	H351 H330 H311 H301 H314 H400	GHS06 GHS08 GHS05 GHS09 Dgr	H351 H330 H311 H301 H314 H400		STOT SE 3; H335: C≥ 5 %	
605-026-00-1	2,5,7,7-tetrametiloktanalis	405-690-0	114119-97-0	Skin Irrit. 2 Skin Sens. 1 Aquatic Chronic 2	H315 H317 H411	GHS07 GHS09 Wng	H315 H317 H411			

▼M16

Indekso Nr.	►M18 Cheminis pavadinimas ◄	EB Nr.	CAS Nr.	Klasifikacija		Ženklinimas			►M18 Konkrečios konc. ribos, m faktoriai ir ATE (*) ◄	Pastabos
				Pavojingumo klasės ir kategorijos kodas (-ai)	Pavojingumo frazės kodas (-ai)	Piktogramos, signalinio žodžio kodas (-ai)	Pavojingumo frazės kodas (-ai)	Papildomas (-i) pavojingumo frazės kodas (-ai)		
605-027-00-7	3a,4,5,6,7,7a-heksahidro-4,7-metan-1*H*-inden-6-karboksaldehido; 3a,4,5,6,7,7aheksahidro-4,7,-metano-1*H*-inden-5-karboksaldehido mišinys	410-480-7	—	Skin Sens. 1 Aquatic Chronic 2	H317 H411	GHS07 GHS09 Wng	H317 H411			
605-028-00-2	β-metil-3-(1-metiletil)-benzenpropanalis	412-050-4	125109-85-5	Aquatic Chronic 2	H411	GHS09	H411			
605-029-00-8	2-cikloheksilpropanalis	412-270-0	2109-22-0	Skin Sens. 1 Aquatic Chronic 2	H317 H411	GHS07 GHS09 Wng	H317 H411			
605-030-00-3	1-(p-metoksifenil)acetaldehidoksimas	411-510-1	3353-51-3	Skin Sens. 1	H317	GHS07 Wng	H317			
605-031-00-9	mišinys: 2,2-dimetoksietanalio (šis komponentas laikomas bevandeniu, kalbant apie tapatybę, sandarą ir sudėtį. Tačiau 2,2-dimetoksietanalis bus hidrato pavidalu. 60 % bevandenio junginio atitinka 70,4 % hidrato); vandens (įskaitant laisvąjį vandenį ir hidratuoto 2,2-dimetoksietanalio vandenį)	421-890-0	—	Skin Sens. 1	H317	GHS07 Wng	H317			
605-032-00-4	3-[3-(4-fluorfenil)-1-(1-metiletil)-1*H*-indol-2-il]-(*E*)-2-propenalis	425-370-4	93957-50-7	Skin Sens. 1 Aquatic Acute 1 Aquatic Chronic 1	H317 H400 H410	GHS07 GHS09 Wng	H317 H410			
605-033-00-X	mišinys: 3,7,11-trimetil-*cis*-6,10-dodekadienalio; 3,7,11-trimetil-*trans*-6,10-dodekadienalio	425-910-9	32480-08-3	Skin Irrit. 2 Aquatic Acute 1 Aquatic Chronic 1	H315 H400 H410	GHS07 GHS09 Wng	H315 H410			

▼**M16**

Indekso Nr.	►**M18** Cheminis pavadinimas ◄	EB Nr.	CAS Nr.	Klasifikacija		Ženklinimas			►**M18** Konkrečios konc. ribos, m faktoriai ir ATE (*) ◄	Pastabos
				Pavojingumo klasės ir kategorijos kodas (-ai)	Pavojingumo frazės kodas (-ai)	Piktogramos, signalinio žodžio kodas (-ai)	Pavojingumo frazės kodas (-ai)	Papildomas (-i) pavojingumo frazės kodas (-ai)		
605-034-00-5	mišinys: (1*RS*,2*RS*,3*SR*,6*RS*,9*SR*)-9-metoksitriciklo[5.2.1.0(2,6)]; (1*RS*,2*RS*,3*RS*,6*RS*,8*SR*)-8-metoksitriciklo[5.2.1.0(2,6)]; dekan-3-karbaldehido; (1*RS*,2*RS*,4*SR*,6*RS*,8*SR*)-8-metoksitriciklo[5.2.1.0(2,6)]; dekan-4-karbaldehido	429-860-9	—	Skin Sens. 1 Aquatic Chronic 2	H317 H411	GHS07 GHS09 Wng	H317 H411			
605-035-00-0	(*E*)-3-(4-(4-fluorfenil)-5-metoksimetil-2,6-bis(1-metoksimetil)piridin-3-il)prop-2-enalis	426-330-9	177964-68-0	Eye Irrit. 2 Skin Sens. 1 Aquatic Chronic 4	H319 H317 H413	GHS07 Wng	H319 H317 H413			
605-036-00-6	2-brommalonaldehidas	430-470-6	2065-75-0	Acute Tox. 4 * Eye Dam. 1	H302 H318	GHS05 GHS07 Dgr	H302 H318			
605-037-00-1	*trans*-3-[2-(7-chlor-2-chinolinil)-vinil]benzaldehidas; 3-[(*E*)-2-(7-chlor-2-chinolinil)vinil]benzaldehidas	421-800-1	120578-03-2	Aquatic Chronic 4	H413	—	H413			
605-038-00-7	3-metil-5-fenilpentan-1-alis	433-900-0	55066-49-4	Acute Tox. 4 * Skin Irrit. 2 Skin Sens. 1 Aquatic Chronic 2	H302 H315 H317 H411	GHS07 GHS09 Wng	H302 H315 H317 H411			
605-039-00-2	3,4-dihidroksi-5-nitrobenzaldehidas	441-810-8	116313-85-0	Acute Tox. 4 * Eye Dam. 1 Skin Sens. 1	H302 H318 H317	GHS05 GHS07 Dgr	H302 H318 H317			

▼B

Indekso Nr.	►M18 Cheminis pavadinimas ◄	EB Nr.	CAS Nr.	Klasifikacija		Ženklinimas			►M18 Konkrečios konc. ribos, m faktoriai ir ATE (*) ◄	Pastabos
				Pavojingumo klasės ir kategorijos kodas (-ai)	Pavojingumo frazės kodas (-ai)	Piktogramos, signalinio žodžio kodas (-ai)	Pavojingumo frazės kodas (-ai)	Papildomas (-i) pavojingumo frazės kodas (-ai)		
▼M13										
605-040-00-8	hidroksiizoheksil 3-cikloheksen-karboksaldehidas (INCI); 4-(4-hidroksi-4-metilpentil)cikloheks-3-en-1-karbaldehido ir 3-(4-hidroksi-4-metilpentil)cikloheks-3-en-1-karbaldehido reakcijos masė; [1] 4-(4-hidroksi-4-metilpentil)cikloheks-3-en-1-karbaldehidas; [2] 3-(4-hidroksi-4-metilpentil)cikloheks-3-en-1-karbaldehidas [3]	- [1] 250-863-4 [2] 257-187-9 [3]	130066-44-3 [1] 31906-04-4 [2] 51414-25-6 [3]	Skin Sens. 1A	H317	GHS07 Wng	H317			
▼M16										
606-001-00-8	acetonas; propan-2-onas; propanonas	200-662-2	67-64-1	Flam. Liq. 2 Eye Irrit. 2 STOT SE 3	H225 H319 H336	GHS02 GHS07 Dgr	H225 H319 H336	EUH066		
606-002-00-3	butanonas; etilmetilketonas	201-159-0	78-93-3	Flam. Liq. 2 Eye Irrit. 2 STOT SE 3	H225 H319 H336	GHS02 GHS07 Dgr	H225 H319 H336	EUH066		
606-003-00-9	heptan-3-onas; butiletilketonas	203-388-1	106-35-4	Flam. Liq. 3 Acute Tox. 4 * Eye Irrit. 2	H226 H332 H319	GHS02 GHS07 Wng	H226 H332 H319			
606-004-00-4	4-metilpentan-2-onas; izobutilmetilketonas	203-550-1	108-10-1	Flam. Liq. 2 Acute Tox. 4 * Eye Irrit. 2 STOT SE 3	H225 H332 H319 H335	GHS02 GHS07 Dgr	H225 H332 H319 H335	EUH066		
606-005-00-X	2,6-dimetil-4-heptanonas; diizobutilketonas	203-620-1	108-83-8	Flam. Liq. 3 STOT SE 3	H226 H335	GHS02 GHS07 Wng	H226 H335		STOT SE 3; H335: C ≥ 10 %	

▼**M16**

Indekso Nr.	►**M18** Cheminis pavadinimas ◄	EB Nr.	CAS Nr.	Klasifikacija		Ženklinimas			►**M18** Konkrečios konc. ribos, m faktoriai ir ATE (*) ◄	Pastabos
				Pavojingumo klasės ir kategorijos kodas (-ai)	Pavojingumo frazės kodas (-ai)	Piktogramos, signalinio žodžio kodas (-ai)	Pavojingumo frazės kodas (-ai)	Papildomas (-i) pavojingumo frazės kodas (-ai)		
606-006-00-5	pentan-3-onas; dietilketonas	202-490-3	96-22-0	Flam. Liq. 2 STOT SE 3 STOT SE 3	H225 H335 H336	GHS02 GHS07 Dgr	H225 H335 H336	EUH066		
606-007-00-0	3-metil-2-butanonas; metilizopropilketonas	209-264-3	563-80-4	Flam. Liq. 2	H225	GHS02 Dgr	H225			
606-009-00-1	4-metil-3-penten-2-onas; mezitiloksidas	205-502-5	141-79-7	Flam. Liq. 3 Acute Tox. 4 * Acute Tox. 4 * Acute Tox. 4 *	H226 H332 H312 H302	GHS02 GHS07 Wng	H226 H332 H312 H302		*	
606-010-00-7	cikloheksanonas	203-631-1	108-94-1	Flam. Liq. 3 Acute Tox. 4 *	H226 H332	GHS02 GHS07 Wng	H226 H332			
606-011-00-2	2-metilcikloheksanonas	209-513-6	583-60-8	Flam. Liq. 3 Acute Tox. 4 *	H226 H332	GHS02 GHS07 Wng	H226 H332			
606-012-00-8	3,5,5-trimetil-2-cikloheksen-1-onas; izoforonas	201-126-0	78-59-1	Carc. 2 Acute Tox. 4 * Acute Tox. 4 * Eye Irrit. 2 STOT SE 3	H351 H312 H302 H319 H335	GHS08 GHS07 Wng	H351 H312 H302 H319 H335		STOT SE 3; H335: C ≥10 %	
606-013-00-3	*p*-benzchinonas; chinonas	203-405-2	106-51-4	Acute Tox. 3 * Acute Tox. 3 * Eye Irrit. 2 STOT SE 3 Skin Irrit. 2 Aquatic Acute 1	H331 H301 H319 H335 H315 H400	GHS06 GHS09 Dgr	H331 H301 H319 H335 H315 H400		M=10	

▼B

Indekso Nr.	►M18 Cheminis pavadinimas ◄	EB Nr.	CAS Nr.	Klasifikacija		Ženklinimas			►M18 Konkrečios konc. ribos, m faktoriai ir ATE (*) ◄	Pastabos
				Pavojingumo klasės ir kategorijos kodas (-ai)	Pavojingumo frazės kodas (-ai)	Piktogramos, signalinio žodžio kodas (-ai)	Pavojingumo frazės kodas (-ai)	Papildomas (-i) pavojingumo frazės kodas (-ai)		
▼M13										
606-014-00-9	chlorfacinonas (ISO); 2-[(4-chlorfenil)(fenil)acetil]-1H-inden-1,3(2H)-dionas	223-003-0	3691-35-8	Repr. 1B Acute Tox. 1 Acute Tox. 1 Acute Tox. 1 STOT RE 1 Aquatic Acute 1 Aquatic Chronic 1	H360D H330 H310 H300 H372 (kraujas) H400 H410	GHS08 GHS06 GHS09 Dgr	H360D H330 H310 H300 H372 (kraujas) H410		Repr. 1B; H360D: C ≥ 0,003 % STOT RE 1; H372 (kraujas): C ≥ 0,1 % STOT RE 2; H373 (kraujas): 0,01 % ≤ C < 0,1 % M = 1 M = 1	
▼M16										
606-016-00-X	pindonas (ISO); 2-pivalolindan-1,3-dionas	201-462-8	83-26-1	Acute Tox. 3 * STOT RE 1 Aquatic Acute 1 Aquatic Chronic 1	H301 H372 ** H400 H410	GHS06 GHS08 GHS09 Dgr	H301 H372 ** H410			
606-017-00-5	diketenas; diketen	211-617-1	674-82-8	Flam. Liq. 3 Acute Tox. 4 *	H226 H332	GHS02 GHS07 Wng	H226 H332			D
606-018-00-0	dichlonas (ISO); 2,3-dichlor-1,4-naftochinonas	204-210-5	117-80-6	Acute Tox. 4 * Eye Irrit. 2 Skin Irrit. 2 Aquatic Acute 1 Aquatic Chronic 1	H302 H319 H315 H400 H410	GHS07 GHS09 Wng	H302 H319 H315 H410			
606-019-00-6	chlordekonas (ISO); perchlorpentaciklo[5,3,0,$0^{2,6}$,$0^{3,9}$,$0^{4,8}$]dekan-5-onas; dekachlorpentaciklo[5,2,1,$0^{2,6}$,$0^{3,9}$,$0^{5,8}$]dekan-4-onas	205-601-3	143-50-0	Carc. 2 Acute Tox. 3 * Acute Tox. 3 * Aquatic Acute 1 Aquatic Chronic 1	H351 H311 H301 H400 H410	GHS06 GHS08 GHS09 Dgr	H351 H311 H301 H410			
606-020-00-1	5-metil-3-heptanonas	208-793-7	541-85-5	Flam. Liq. 3 Eye Irrit. 2 STOT SE 3	H226 H319 H335	GHS02 GHS07 Wng	H226 H319 H335		STOT SE 3; H335: C≥10 %	

▼B

Indekso Nr.	►M18 Cheminis pavadinimas ◄	EB Nr.	CAS Nr.	Klasifikacija		Ženklinimas			►M18 Konkrečios konc. ribos, m faktoriai ir ATE (*) ◄	Pastabos
				Pavojingumo klasės ir kategorijos kodas (-ai)	Pavojingumo frazės kodas (-ai)	Piktogramos, signalinio žodžio kodas (-ai)	Pavojingumo frazės kodas (-ai)	Papildomas (-i) pavojingumo frazės kodas (-ai)		
▼M13 606-021-00-7	N-metil-2-pirolidonas; 1-metil-2-pirolidonas	212-828-1	872-50-4	Repr. 1B STOT SE 3 Skin Irrit. 2 Eye Irrit. 2	H360D*** H335 H315 H319	GHS08 GHS07 Dgr	H360D*** H335 H315 H319		STOT SE 3; H335: C ≥ 10 %	
▼M16 606-022-00-2	1-fenil-3-pirazolidonas	202-155-1	92-43-3	Acute Tox. 4 * Aquatic Chronic 2	H302 H411	GHS07 GHS09 Wng	H302 H411			
606-023-00-8	4-metoksi-4-metil-2-pentanonas	203-512-4	107-70-0	Flam. Liq. 3 Acute Tox. 4 *	H226 H332	GHS02 GHS07 Wng	H226 H332			
606-024-00-3	2-heptanonas; metilamilketonas	203-767-1	110-43-0	Flam. Liq. 3 Acute Tox. 4 * Acute Tox. 4 *	H226 H332 H302	GHS02 GHS07 Wng	H226 H332 H302			
606-025-00-9	ciklopentanonas	204-435-9	120-92-3	Flam. Liq. 3 Eye Irrit. 2 Skin Irrit. 2	H226 H319 H315	GHS02 GHS07 Wng	H226 H319 H315			
606-026-00-4	5-metil-2-heksanonas; izoamilmetilketonas	203-737-8	110-12-3	Flam. Liq. 3 Acute Tox. 4 *	H226 H332	GHS02 GHS07 Wng	H226 H332			
606-027-00-X	4-heptanonas; di-n-propilketonas	204-608-9	123-19-3	Flam. Liq. 3 Acute Tox. 4 *	H226 H332	GHS02 GHS07 Wng	H226 H332			
606-028-00-5	2,4-dimetilpentan-3-onas; diizopropilketonas	209-294-7	565-80-0	Flam. Liq. 2 Acute Tox. 4 *	H225 H332	GHS02 GHS07 Dgr	H225 H332			
606-029-00-0	2,4-pentandionas; acetilacetonas	204-634-0	123-54-6	Flam. Liq. 3 Acute Tox. 4 *	H226 H302	GHS02 GHS07 Wng	H226 H302			
606-030-00-6	heksan-2-onas; metilbutilketonas; butilmetilketonas; metil-*n*-butilketonas	209-731-1	591-78-6	Flam. Liq. 3 Repr. 2 STOT RE 1 STOT SE 3	H226 H361f *** H372 ** H336	GHS02 GHS08 GHS07 Dgr	H226 H361f *** H372 ** H336			

▼**M16**

Indekso Nr.	►**M18** Cheminis pavadinimas ◄	EB Nr.	CAS Nr.	Klasifikacija		Ženklinimas			►**M18** Konkrečios konc. ribos, m faktoriai ir ATE (*) ◄	Pastabos
				Pavojingumo klasės ir kategorijos kodas (-ai)	Pavojingumo frazės kodas (-ai)	Piktogramos, signalinio žodžio kodas (-ai)	Pavojingumo frazės kodas (-ai)	Papildomas (-i) pavojingumo frazės kodas (-ai)		
606-031-00-1	3-propanolidas; 1,3-propiolaktonas	200-340-1	57-57-8	Carc. 1B Acute Tox. 2 * Eye Irrit. 2 Skin Irrit. 2	H350 H330 H319 H315	GHS06 GHS08 Dgr	H350 H330 H319 H315			
606-032-00-7	heksachloracetonas	204-129-5	116-16-5	Acute Tox. 4 * Aquatic Chronic 2	H302 H411	GHS07 GHS09 Wng	H302 H411			
606-033-00-2	2-(3,4-dichlorfenil)-4-metil-1,2,4-oksadiazolidindionas; metazolis	243-761-6	20354-26-1	Acute Tox. 4 * Acute Tox. 4 * Eye Irrit. 2 Skin Irrit. 2 Aquatic Chronic 2	H312 H302 H319 H315 H411	GHS07 GHS09 Wng	H312 H302 H319 H315 H411			
606-034-00-8	metribuzinas (ISO); 4-amino-6-*tret*-butil-3-metiltio-1,2,4-triazin-5(4*H*)-onas; 4-amino-4,5-dihidro-6-(1,1-dimetiletil)-3-metiltio-1,2,4-triazin-5-onas	244-209-7	21087-64-9	Acute Tox. 4 * Aquatic Acute 1 Aquatic Chronic 1	H302 H400 H410	GHS07 GHS09 Wng	H302 H410		M=10	
606-035-00-3	chloridazonas (ISO); 5-amino-4-chlor-2-fenilpiridazin-3-(2H)-onas; pirazonas	216-920-2	1698-60-8	Skin Sens. 1 Aquatic Acute 1 Aquatic Chronic 1	H317 H400 H410	GHS07 GHS09 Wng	H317 H410			

▼M16

Indekso Nr.	►M18 Cheminis pavadinimas ◄	EB Nr.	CAS Nr.	Klasifikacija		Ženklinimas			►M18 Konkrečios konc. ribos, m faktoriai ir ATE (*) ◄	Pastabos
				Pavojingumo klasės ir kategorijos kodas (-ai)	Pavojingumo frazės kodas (-ai)	Piktogramos, signalinio žodžio kodas (-ai)	Pavojingumo frazės kodas (-ai)	Papildomas (-i) pavojingumo frazės kodas (-ai)		
606-036-00-9	chinometionatas; chinometionatas (ISO); 6-metil-1,3-ditiolo(4,5-*b*)chinoksalin-2-onas	219-455-3	2439-01-2	Repr. 2 Acute Tox. 4 * Acute Tox. 4 * Acute Tox. 4 * STOT RE 2 * Eye Irrit. 2 Skin Sens. 1 Aquatic Acute 1 Aquatic Chronic 1	H361f *** H332 H312 H302 H373 ** H319 H317 H400 H410	GHS08 GHS07 GHS09 Wng	H361f *** H332 H312 H302 H373 ** H319 H317 H410			
606-037-00-4	triadimefonas (ISO); 1-(4-chlorfenoksi)-3,3-dimetil-1-(1,2,4-triazol-1-il)butanonas	256-103-8	43121-43-3	Acute Tox. 4 * Skin Sens. 1 Aquatic Chronic 2	H302 H317 H411	GHS07 GHS09 Wng	H302 H317 H411			
606-038-00-X	difacinonas (ISO); 2-difenilacetilindan-1,3-dionas	201-434-5	82-66-6	Acute Tox. 2 * STOT RE 1	H300 H372 **	GHS06 GHS08 Dgr	H300 H372 **			
606-039-00-5	5(arba 6)-*tret*-butil-2'-chlor-6'-etilamino-3',7'-dimetilspiro(izobenzfuran-1(1*H*),9'-ksanten)-3-onas	400-680-2	—	Acute Tox. 4 * Aquatic Acute 1 Aquatic Chronic 1	H332 H400 H410	GHS07 GHS09 Wng	H332 H410			
606-040-00-0	(*N*-benzil-*N*-etil)amino-3'-hidroksiacetofenono vandenilio chloridas	401-840-4	55845-90-4	Eye Dam. 1 Aquatic Chronic 2	H318 H411	GHS05 GHS09 Dgr	H318 H411			
▼M15 606-041-00-6	2-metil-1-(4-metiltiofenil)-2-morfolinopropan-1-onas	400-600-6	71868-10-5	Repr. 1B Acute Tox. 4 * Aquatic Chronic 2	H360FD H302 H411	GHS08 GHS07 GHS09 Dgr	H360FD H302 H411			
▼M16 606-042-00-1	acetofenonas	202-708-7	98-86-2	Acute Tox. 4 * Eye Irrit. 2	H302 H319	GHS07 Wng	H302 H319			

▼M16

Indekso Nr.	►M18 Cheminis pavadinimas ◄	EB Nr.	CAS Nr.	Klasifikacija		Ženklinimas			►M18 Konkrečios konc. ribos, m faktoriai ir ATE (*) ◄	Pastabos
				Pavojingumo klasės ir kategorijos kodas (-ai)	Pavojingumo frazės kodas (-ai)	Piktogramos, signalinio žodžio kodas (-ai)	Pavojingumo frazės kodas (-ai)	Papildomas (-i) pavojingumo frazės kodas (-ai)		
606-043-00-7	2,4-di-*tret*-butilcikloheksanonas	405-340-7	13019-04-0	Skin Irrit. 2 Aquatic Chronic 2	H315 H411	GHS07 GHS09 Wng	H315 H411			
606-044-00-2	2,4,6-trimetilbenzfenonas	403-150-9	954-16-5	Acute Tox. 4 * Eye Irrit. 2 Aquatic Acute 1 Aquatic Chronic 1	H302 H319 H400 H410	GHS07 GHS09 Wng	H302 H319 H410			
606-045-00-8	oksadiazonas (ISO); 3-[2,4-dichlor-5-(1-metiletoksi)fenil]-5-(1,1-dimetiletil)-1,3,4-oksadiazol-2(3*H*)-onas	243-215-7	19666-30-9	Aquatic Acute 1 Aquatic Chronic 1	H400 H410	GHS09 Wng	H410			
606-046-00-3	*cis*- ir *trans*-cikloheksadek-8-en-1-onų mišinys	401-700-2	3100-36-5	Aquatic Acute 1 Aquatic Chronic 1	H400 H410	GHS09 Wng	H410			
▼M18 606-047-00-9	2-benzil-2-dimetilamino-4′-morfolinobutirofenonas	404-360-3	119313-12-1	Repr. 1B Aquatic Acute 1 Aquatic Chronic 1	H360D H400 H410	GHS08 GHS09 Dgr	H360D H410			
▼M16 606-048-00-4	2'-anilino-3'-metil-6'-dipentilaminospiro(izobenzfuran-1(1*H*), 9'-ksanten)-3-onas	406-480-1	—	Aquatic Chronic 4	H413	—	H413			
606-049-00-X	4-(*trans*-4-propilcikloheksil)acetofenonas	406-700-6	78531-61-0	Skin Sens. 1 Aquatic Chronic 4	H317 H413	GHS07 Wng	H317 H413			
606-050-00-5	6-anilino-1-benzoil-4-(4-*tret*-pentilfenoksi)nafto[1,2,3-de]chinolin-2,7-(3H)-dionas	412-480-2	72453-58-8	Aquatic Chronic 2	H411	GHS09	H411			
606-051-00-0	4-pentilcikloheksanonas	406-670-4	61203-83-6	Aquatic Chronic 2	H411	GHS09	H411			
606-052-00-6	4-(*N*,*N*-dibutilamino)-2-hidroksi-2’-karboksibenzfenonas	410-410-5	54574-82-2	Aquatic Chronic 3	H412	—	H412			

▼M16

Indekso Nr.	►M18 Cheminis pavadinimas ◄	EB Nr.	CAS Nr.	Klasifikacija		Ženklinimas			►M18 Konkrečios konc. ribos, m faktoriai ir ATE (*) ◄	Pastabos
				Pavojingumo klasės ir kategorijos kodas (-ai)	Pavojingumo frazės kodas (-ai)	Piktogramos, signalinio žodžio kodas (-ai)	Pavojingumo frazės kodas (-ai)	Papildomas (-i) pavojingumo frazės kodas (-ai)		
606-053-00-1	flurtamonas (ISO); (*RS*)-5-metilamino-2-fenil-4-(α, α, α-trifluor-*m*-tolil)furan-3(2*H*)-onas	—	96525-23-4	Aquatic Acute 1 Aquatic Chronic 1	H400 H410	GHS09 Wng	H410			
▼M11 606-054-00-7	izoksaflutolas (ISO); 5-ciklopropil-1,2-oksazol-4-il-a,a,a-trifluor-2-metansulfonil-p-tolilketonas	—	141112-29-0	Repr. 2 Aquatic Acute 1 Aquatic Chronic 1	H361d*** H400 H410	GHS08 GHS09 Wng	H361d*** H410		M = 10 M = 100	
▼M16 606-055-00-2	1-(2,3-dihidro-1,3,3,6-tetrametil-1-(1-metiletil)-1*H*-inden-5-il)etanonas	411-180-9	92836-10-7	Acute Tox. 4 * STOT RE 2 * Aquatic Chronic 2	H302 H373 ** H411	GHS08 GHS07 GHS09 Wng	H302 H373 ** H411			
606-056-00-8	4-chlor-3',4'-dimetoksibenzfenonas	404-610-1	116412-83-0	Aquatic Acute 1 Aquatic Chronic 1	H400 H410	GHS09 Wng	H410			
606-057-00-3	4-propilcikloheksanonas	406-810-4	40649-36-3	Skin Irrit. 2 Aquatic Chronic 3	H315 H412	GHS07 Wng	H315 H412			
606-058-00-9	4'-fluor-2,2-dimetoksiacetofenonas	407-500-1	21983-80-2	Skin Sens. 1 Aquatic Chronic 3	H317 H412	GHS07 Wng	H317 H412			
606-059-00-4	2,4-difluor-α-(1*H*-1,2,4-triazol-1-il)acetofenono hidrochloridas	412-390-3	86386-75-6	Acute Tox. 4 * Eye Dam. 1 Skin Sens. 1	H302 H318 H317	GHS05 GHS07 Dgr	H302 H318 H317			
606-060-00-X	*trans*-2,4-dimetil-2-(5,6,7,8-tetrahidro-5,5,8,8-tetrametil-naftalen-2-il)-1,3-dioksolano; *cis*-2,4-dimetil-2-(5,6,7,8-tetrahidro-5,5,8,8-tetrametil-naftalen-2-il)-1,3-dioksolano mišinys	412-950-7	—	Aquatic Acute 1 Aquatic Chronic 1	H400 H410	GHS09 Wng	H410			

▼M16

Indekso Nr.	►M18 Cheminis pavadinimas ◄	EB Nr.	CAS Nr.	Klasifikacija		Ženklinimas			►M18 Konkrečios konc. ribos, m faktoriai ir ATE (*) ◄	Pastabos
				Pavojingumo klasės ir kategorijos kodas (-ai)	Pavojingumo frazės kodas (-ai)	Piktogramos, signalinio žodžio kodas (-ai)	Pavojingumo frazės kodas (-ai)	Papildomas (-i) pavojingumo frazės kodas (-ai)		
606-061-00-5	(3-chlorfenil)-(4-metoksi-3-nitrofenil)metanonas	423-290-4	66938-41-8	Muta. 2 Aquatic Acute 1 Aquatic Chronic 1	H341 H400 H410	GHS08 GHS09 Wng	H341 H410			
606-062-00-0	tetrahidrotiopiran-3-karboksaldehidas	407-330-8	61571-06-0	Repr. 1B Eye Dam. 1 Aquatic Chronic 3	H360D *** H318 H412	GHS08 GHS05 Dgr	H360D *** H318 H412			
606-063-00-6	(*E*)-3-(2-chlorfenil)-2-(4-fluorfenil)propenalis	410-980-5	112704-51-5	Eye Irrit. 2 Skin Sens. 1	H319 H317	GHS07 Wng	H319 H317			
606-064-00-1	pregn-5-en-3,20-dion di(etilenketalis)	407-450-0	7093-55-2	Aquatic Chronic 4	H413	—	H413			
606-065-00-7	1-(4-morfolinofenil)butan-1-onas	413-790-0	—	Aquatic Chronic 2	H411	GHS09	H411			
606-066-00-2	(*E*)-5[(4-chlorfenil)metilen]-2,2-dimetilciklo pentanonas	410-440-9	164058-20-2	Aquatic Chronic 2	H411	GHS09	H411			
606-067-00-8	mišinys: 1-(2,3,6,7,8,9-heksahidro-1,1-dimetil-1*H*-benz(g)inden-4-il)etanono; 1-(2,3,5,6,7,8-heksahidro-1,1-dimetil-1*H*benz(f)inden-4-il)etanono; 1-(2,3,6,7,8,9-heksahidro-1,1-dimetil-1*H*-benz(g)inden-5-il)etanono; 1-(2,3,6,7,8,9-heksahidro-3,3-dimetil-1*H*-benz(g)inden-5-il)etanono	414-870-8	96792-67-5	Aquatic Acute 1 Aquatic Chronic 1	H400 H410	GHS09 Wng	H410			

▼**M16**

Indekso Nr.	►**M18** Cheminis pavadinimas ◄	EB Nr.	CAS Nr.	Klasifikacija		Ženklinimas			►**M18** Konkrečios konc. ribos, m faktoriai ir ATE (*) ◄	Pastabos
				Pavojingumo klasės ir kategorijos kodas (-ai)	Pavojingumo frazės kodas (-ai)	Piktogramos, signalinio žodžio kodas (-ai)	Pavojingumo frazės kodas (-ai)	Papildomas (-i) pavojingumo frazės kodas (-ai)		
606-068-00-3	2,7,11-trimetil-13-(2,6,6-tri-metil-cikloheks-1-en-1-il)tridekahek-saen-2,4,6,8,10,12-alis	415-770-7	1638-05-7	STOT RE 2 * Skin Sens. 1 Aquatic Chronic 3	H373 ** H317 H412	GHS08 GHS07 Wng	H373 ** H317 H412			
606-069-00-9	spiro[1,3-dioksolan-2,5′-(4′,4′,8′,8′-tetrametil-heksahidro-3′,9′-metannaftalenas)]	415-460-1	154171-76-3	Aquatic Chronic 2	H411	GHS09	H411			
606-070-00-4	butroksidimas (ISO); 5-(3-butiril-2,4,6-trimetilfenil)-2-[1-(etoksii-mino) propil]-3-hidroksiciklo-heks-2-en-1-onas	414-790-3	138164-12-2	Repr. 2 Acute Tox. 4 * Skin Irrit. 2 Aquatic Acute 1 Aquatic Chronic 1	H361fd H302 H315 H400 H410	GHS08 GHS07 GHS09 Wng	H361fd H302 H315 H410			
606-071-00-X	17-spiro(5,5-dimetil-1,3-dioksan-2-il)androsta-1,4-dien-3-onas	421-050-3	13258-43-0	Aquatic Acute 1 Aquatic Chronic 1	H400 H410	GHS09 Wng	H410			
606-072-00-5	3-acetil-1-fenil-pirolidin-2,4-dionas	421-600-2	719-86-8	STOT RE 2 * Aquatic Chronic 2	H373 ** H411	GHS08 GHS09 Wng	H373 ** H411			
606-073-00-0	4,4′-bis(dimetilamino)benzfe-nonas; Michlerio ketonas	202-027-5	90-94-8	Carc. 1B Muta. 2 Eye Dam. 1	H350 H341 H318	GHS08 GHS05 Dgr	H350 H341 H318			
606-074-00-6	mišinys: (1*R**,2*S**)-2-acetil-1,2,3,4,5,6,7,8-oktahidro-1,2,8,8-tetrametilnaftaleno; (2*R**,3*S**)-2-acetil-1,2,3,4,5,6,7,8-oktahidro-2,3,8,8-tetrametilnaftaleno	425-570-1	—	Aquatic Acute 1 Aquatic Chronic 1	H400 H410	GHS09 Wng	H410			

▼M16

Indekso Nr.	►M18 Cheminis pavadinimas ◄	EB Nr.	CAS Nr.	Klasifikacija		Ženklinimas			►M18 Konkrečios konc. ribos, m faktoriai ir ATE (*) ◄	Pastabos
				Pavojingumo klasės ir kategorijos kodas (-ai)	Pavojingumo frazės kodas (-ai)	Piktogramos, signalinio žodžio kodas (-ai)	Pavojingumo frazės kodas (-ai)	Papildomas (-i) pavojingumo frazės kodas (-ai)		
606-075-00-1	1-benzil-5-etoksiimidazolidin-2,4-dionas	417-340-4	65855-02-9	Acute Tox. 4 *	H302	GHS07 Wng	H302			
606-076-00-7	1-((2-chinolinilkarbonil)oksi)-2,5-pirolidindionas	418-630-3	136465-99-1	Eye Dam. 1 Skin Sens. 1	H318 H317	GHS05 GHS07 Dgr	H318 H317			
606-077-00-2	(3*S*,4*S*)-3-heksil-4-[(*R*)-2-hidroksitridecil]-2-oksetanonas	418-650-2	104872-06-2	Aquatic Acute 1 Aquatic Chronic 1	H400 H410	GHS09 Wng	H410			
606-078-00-8	1-oktilazepin-2-onas	420-040-6	59227-88-2	Skin Corr. 1B Skin Sens. 1 Aquatic Chronic 2	H314 H317 H411	GHS05 GHS07 GHS09 Dgr	H314 H317 H411			
606-079-00-3	2-*n*-butilbenz[*d*]izotiazol-3-onas	420-590-7	4299-07-4	Skin Corr. 1B Skin Sens. 1 Aquatic Acute 1 Aquatic Chronic 1	H314 H317 H400 H410	GHS05 GHS07 GHS09 Dgr	H314 H317 H410			

▼M1

_____

▼M16

606-081-00-4	(3β,5α,6β)-3-(acetiloksi)-5-brom-6-hidroksi-androstan-17-onas	419-790-7	4229-69-0	Skin Sens. 1 Aquatic Chronic 3	H317 H412	GHS07 Wng	H317 H412			
606-082-00-X	butan-2-ono oksimo; sin-*O*,*O*′-di(butan-2-ono oksimo)dietoksisilano mišinys	406-930-7		STOT RE 1 Skin Sens. 1 Aquatic Chronic 3	H372 ** H317 H412	GHS08 GHS07 Dgr	H372 ** H317 H412			

▼**M16**

Indekso Nr.	►**M18** Cheminis pavadinimas ◄	EB Nr.	CAS Nr.	Klasifikacija		Ženklinimas			►**M18** Konkrečios konc. ribos, m faktoriai ir ATE (*) ◄	Pastabos
				Pavojingumo klasės ir kategorijos kodas (-ai)	Pavojingumo frazės kodas (-ai)	Piktogramos, signalinio žodžio kodas (-ai)	Pavojingumo frazės kodas (-ai)	Papildomas (-i) pavojingumo frazės kodas (-ai)		
606-083-00-5	2-chlor-5-*antr*-heksadecilhidrochinonas	407-750-1	137193-60-3	Eye Irrit. 2 Skin Irrit. 2 Skin Sens. 1 Aquatic Chronic 3	H319 H315 H317 H412	GHS07 Wng	H319 H315 H317 H412			
606-084-00-0	1-(4-metoksi-5-benzfuranil)-3-fenil-1,3-propandionas	414-540-3	484-33-3	Aquatic Acute 1 Aquatic Chronic 1	H400 H410	GHS09 Wng	H410			
606-085-00-6	(1*R*,4*S*)-2-azabiciklo[2.2.1]hept-5-en-3-onas	418-530-1	79200-56-9	Acute Tox. 4 * Eye Dam. 1 Skin Sens. 1	H302 H318 H317	GHS05 GHS07 Dgr	H302 H318 H317			
606-086-00-1	1-(3,3-dimetilcikloheksil)pent-4-en-1-onas	422-330-8	56973-87-6	Aquatic Chronic 2	H411	GHS09	H411			
606-087-00-7	6-etil-5-fluor-4(3*H*)-pirimidonas	422-460-5	137234-87-8	Acute Tox. 4 * Aquatic Acute 1 Aquatic Chronic 1	H302 H400 H410	GHS07 GHS09 Wng	H302 H410			
606-088-00-2	2,4,4,7-tetrametil-6-okten-3-onas	422-520-0	74338-72-0	Skin Irrit. 2 Aquatic Chronic 2	H315 H411	GHS07 GHS09 Wng	H315 H411			
606-089-00-8	mišinys: 1,4-diamino-2-chlor-3-fenoksiantrachinono; 1,4-diamino-2,3-bis-fenoksiantrachinono	423-220-2	12223-77-7	Aquatic Chronic 4	H413	—	H413			
606-090-00-3	1-[3-[(dimetilamino)metil]-4-hidroksifenil]etanonas	430-920-1	73096-98-7	Acute Tox. 4 * Eye Dam. 1 Aquatic Chronic 3	H302 H318 H412	GHS05 GHS07 Dgr	H302 H318 H412			

▼M16

Indekso Nr.	►M18 Cheminis pavadinimas ◄	EB Nr.	CAS Nr.	Klasifikacija		Ženklinimas			►M18 Konkrečios konc. ribos, m faktoriai ir ATE (*) ◄	Pastabos
				Pavojingumo klasės ir kategorijos kodas (-ai)	Pavojingumo frazės kodas (-ai)	Piktogramos, signalinio žodžio kodas (-ai)	Pavojingumo frazės kodas (-ai)	Papildomas (-i) pavojingumo frazės kodas (-ai)		
606-091-00-9	6-chlor-5-(2-chloretil)-1,3-dihidroindol-2-onas	421-320-0	118289-55-7	Aquatic Acute 1 Aquatic Chronic 1	H400 H410	GHS09 Wng	H410			
606-092-00-4	mišinys:(*E*)-oksacikloheksadec-12-en-2-ono; (*E*)-oksacikloheksadec-13-en-2-ono; a) (Z)-oksacikloheksadec-(12)-en-2-ono ir b) (Z)-oksacikloheksadec-(13)-en-2-ono	422-320-3		Aquatic Acute 1 Aquatic Chronic 1	H400 H410	GHS09 Wng	H410			
606-093-00-X	5-etil-2,4-dihidro-4-(2-fenoksietil)-3*H*-1,2,4-triazol-3-onas	414-470-3	95885-13-5	Acute Tox. 4 * Aquatic Chronic 3	H302 H412	GHS07 Wng	H302 H412			
606-094-00-5	*N*-[etil(3-metilbutil)amino]-3-metil-1-fenilspiro[[1]benzopirano[2,3-c]pirazol-4(1*H*),1'(3'*H*)-izobenzofuran]-3'-onas	417-460-7	—	Aquatic Chronic 4	H413	—	H413			
606-095-00-0	(*R, S*)-2-azabiciklo[2.2.1]hept-5-en-3-onas	421-830-3	49805-30-3	Acute Tox. 4 * Skin Sens. 1	H302 H317	GHS07 Wng	H302 H317			
606-096-00-6	3-(6-*O*-(6-desoksi-α-L-manopiranozil-*O*-(α-D-gliukopiranozil)-(β-D-gliukopiranozil)oksi)-2-(3,4-dihidroksifenil)-5,7-dihidroksi-4*H*-1-benzpiran-4-onas	424-170-4	130603-71-3	Skin Sens. 1 Aquatic Chronic 2	H317 H411	GHS07 GHS09 Wng	H317 H411			
606-097-00-1	2,2"-dihidroksi-4,4"-(2-hidroksipropan-1,3-diildioksi)dibenzfenonas	424-210-0	23911-85-5	Aquatic Chronic 4	H413	—	H413			
606-098-00-7	1-benzil-5-(heksadeciloksi)-2,4-imidazolidindionas	431-220-9	158574-65-3	Aquatic Chronic 4	H413	—	H413			

▼M16

Indekso Nr.	►M18 Cheminis pavadinimas ◄	EB Nr.	CAS Nr.	Klasifikacija		Ženklinimas			►M18 Konkrečios konc. ribos, m faktoriai ir ATE (*) ◄	Pastabos
				Pavojingumo klasės ir kategorijos kodas (-ai)	Pavojingumo frazės kodas (-ai)	Piktogramos, signalinio žodžio kodas (-ai)	Pavojingumo frazės kodas (-ai)	Papildomas (-i) pavojingumo frazės kodas (-ai)		
606-099-00-2	5-metoksi-4'-(trifluormetil)valerofenonas	425-000-1	61718-80-7	Aquatic Chronic 2	H411	GHS09	H411			
606-100-00-6	2-butiril-3-hidroksi-5-tiociklo-heksan-3-il-cikloheks-2-en-1-onas	425-150-8	94723-86-1	Repr. 1B Acute Tox. 4 * Skin Sens. 1 Aquatic Chronic 3	H360F*** H302 H317 H412	GHS08 GHS07 Dgr	H360F*** H302 H317 H412			
606-101-00-1	mišinys: 1,5-bis[(2-etilheksil)amino]-9,10-antracendiono; 1-[(2-etilheksil)amino]-5-[3-[(2-etilheksil)oksi]propil]amino-9,10-antracendiono; 1,5-bis[3-[(2-etilheksil)oksi]propil]amino-9,10-antracendiono; 1-[(2-etilheksil)amino]-5-[(3-metoksipropil)amino]-9,10-antracendiono; 1-[3-[(2-etilheksil)oksi]propil]amino-5-[(3-metoksipropil)amino]-9,10-antracendiono; 1,5-bis[(3-metiloksipropil)amino]-9,10-antracendiono	426-050-7	165038-51-7	Aquatic Acute 1 Aquatic Chronic 1	H400 H410	GHS09 Wng	H410			
606-102-00-7	4-(3-trietoksisililpropoksi)-2-hidroksibenzfenonas	431-490-8	79876-59-8	Aquatic Chronic 2	H411	GHS09	H411			
606-103-00-2	1-(4-(*trans*-4-etilcikloheksil)fenil)etanonas	426-460-6	—	Skin Sens. 1	H317	GHS07 Wng	H317			
606-104-00-8	1-(4-(*trans*-4-pentilcikloheksil)fenil)etanonas	426-830-7	78531-59-6	Skin Sens. 1 Aquatic Chronic 4	H317 H413	GHS07 Wng	H317 H413			

▼**M16**

Indekso Nr.	►**M18** Cheminis pavadinimas ◄	EB Nr.	CAS Nr.	Klasifikacija		Ženklinimas			►**M18** Konkrečios konc. ribos, m faktoriai ir ATE (*) ◄	Pastabos
				Pavojingumo klasės ir kategorijos kodas (-ai)	Pavojingumo frazės kodas (-ai)	Piktogramos, signalinio žodžio kodas (-ai)	Pavojingumo frazės kodas (-ai)	Papildomas (-i) pavojingumo frazės kodas (-ai)		
606-105-00-3	3,4,3',4'-tetrafenil-1,1'-etandiilbispirol-2,5-dionas	431-500-0	226065-73-2	Skin Sens. 1 Aquatic Chronic 4	H317 H413	GHS07 Wng	H317 H413			
606-106-00-9	1-(4-(*trans*-4-butilcikloheksil)fenil)etanonas	427-320-7	83626-30-6	Skin Sens. 1 Aquatic Chronic 4	H317 H413	GHS07 Wng	H317 H413			
606-107-00-4	8-azaspiro[4.5]dekan-7,9-dionas	427-770-4	1075-89-4	Acute Tox. 3 * Aquatic Chronic 2	H301 H411	GHS06 GHS09 Dgr	H301 H411			
606-108-00-X	1,1,1,2,2,4,5,5,5-nonafluor-4-(trifluormetil)-3-pentanonas	436-710-6	756-13-8	Aquatic Chronic 3	H412	—	H412			
606-109-00-5	2-(4-metil-3-pentenil)antrachinonas	428-320-1	71308-16-2	Acute Tox. 4 * Skin Sens. 1 Aquatic Chronic 4	H302 H317 H413	GHS07 Wng	H302 H317 H413			
606-110-00-0	5-etoksi-5*H*-furan-2-onas	428-330-4	2833-30-9	Skin Corr. 1B Acute Tox. 4 * Acute Tox. 4 * STOT RE 2 * Skin Sens. 1	H314 H312 H302 H373** H317	GHS05 GHS08 GHS07 Dgr	H314 H312 H302 H373** H317			
606-111-00-6	5-amino-6-metil-1,3-dihidrobenzimidazol-2-onas	428-410-9	67014-36-2	Acute Tox. 4 * Skin Sens. 1 Aquatic Chronic 2	H302 H317 H411	GHS07 GHS09 Wng	H302 H317 H411			
606-112-00-1	(4a*R**,8a*R**)-4a,5,9,10,11,12-heksahidro-3-metoksi-11-metil-6*H*-benzfuro[3a,3,2-ef][2]benzazepin-6-onas	428-690-2	1668-86-6	Acute Tox. 4 * Eye Irrit. 2 Aquatic Chronic 3	H302 H319 H412	GHS07 Wng	H302 H319 H412			

▼**M16**

Indekso Nr.	►**M18** Cheminis pavadinimas ◄	EB Nr.	CAS Nr.	Klasifikacija		Ženklinimas			►**M18** Konkrečios konc. ribos, m faktoriai ir ATE (*) ◄	Pastabos
				Pavojingumo klasės ir kategorijos kodas (-ai)	Pavojingumo frazės kodas (-ai)	Piktogramos, signalinio žodžio kodas (-ai)	Pavojingumo frazės kodas (-ai)	Papildomas (-i) pavojingumo frazės kodas (-ai)		
606-113-00-7	1-[4-(4-benzoilfenilsulfanil) fenil]-2-metil-2-(4-metilfenil sulfonil)propan-1-onas	429-040-0	272460-97-6	Eye Dam. 1 Aquatic Chronic 4	H318 H413	GHS05 Dgr	H318 H413			
606-114-00-2	4,4',5,5',6,6',7,7'-oktachlor-(2,2')biizoindolil-1,1',3,3'-tetraonas	429-150-9	67887-47-2	Aquatic Chronic 4	H413	—	H413			
606-115-00-8	profoksidimas (ISO); 2-{(*EZ*)-1-[(2*RS*)-2-(4-chlorfenoksi)propoksiimino]butil}-3-hidroksi-5-(tian-3-il)cikloheks-2-en-1-onas	—	139001-49-3	Carc. 2 Repr. 2 Skin Sens. 1	H351 H361d H317	GHS08 GHS07 Wng	H351 H361d H317			
606-116-00-3	tepraloksidimas (ISO); (*RS*)-(*EZ*)-2-{1-[(2*E*)-3-chloraliloksiimino]-propil}-3-hidroksi-5-perhidropiran-4-ilcikloheks-2-en-1-onas	—	149979-41-9	Carc. 2 Repr. 2	H351 H361fd	GHS08 Wng	H351 H361fd			
606-117-00-9	2,6-bis(1,1-dimetiletil)-4-(fenilenmetilen)cikloheksa-2,5-dien-1-onas	429-460-4	7078-98-0	Skin Sens. 1 Aquatic Chronic 4	H317 H413	GHS07 Wng	H317 H413			

▼**M16**

Indekso Nr.	►**M18** Cheminis pavadinimas ◄	EB Nr.	CAS Nr.	Klasifikacija		Ženklinimas			►**M18** Konkrečios konc. ribos, m faktoriai ir ATE (*) ◄	Pastabos
				Pavojingumo klasės ir kategorijos kodas (-ai)	Pavojingumo frazės kodas (-ai)	Piktogramos, signalinio žodžio kodas (-ai)	Pavojingumo frazės kodas (-ai)	Papildomas (-i) pavojingumo frazės kodas (-ai)		
606-118-00-4	*N*-(1,3-dimetilbutil)-*N*'-(fenil)-1,4-benzchinondiiminas	429-640-2	52870-46-9	Eye Irrit. 2 Aquatic Acute 1 Aquatic Chronic 1	H319 H400 H410	GHS07 GHS09 Wng	H319 H410			
606-119-00-X	(*E*)-3-metil-5-ciklopentadecen-1-onas	429-900-5	—	Skin Sens. 1 Aquatic Acute 1 Aquatic Chronic 1	H317 H400 H410	GHS07 GHS09 Wng	H317 H410			
606-120-00-5	2,5-dihidroksi-5-metil-3-(morfolin-4-il)-2-ciklopenten-1-onas	430-170-5	114625-74-0	Acute Tox. 4 * Aquatic Chronic 3	H302 H412	GHS07 Wng	H302 H412			
606-121-00-0	(+)-(1*S*,2*S*,3*S*,5*R*)-2,6,6-trimetilbiciklo[3.1.1]heptan-3-spiro-1'-(cikloheks-2'-en-4'-onas)	430-460-1	133636-82-5	Skin Corr. 1B Skin Sens. 1 Aquatic Acute 1 Aquatic Chronic 1	H314 H317 H400 H410	GHS05 GHS07 GHS09 Dgr	H314 H317 H410			

▼**M16**

Indekso Nr.	►**M18** Cheminis pavadinimas ◄	EB Nr.	CAS Nr.	Klasifikacija		Ženklinimas			►**M18** Konkrečios konc. ribos, m faktoriai ir ATE (*) ◄	Pastabos
				Pavojingumo klasės ir kategorijos kodas (-ai)	Pavojingumo frazės kodas (-ai)	Piktogramos, signalinio žodžio kodas (-ai)	Pavojingumo frazės kodas (-ai)	Papildomas (-i) pavojingumo frazės kodas (-ai)		
606-122-00-6	3-(2-brompropionoil)-4,4-dimetil-1,3-oksazolan-2-onas	430-820-8	114341-88-7	Acute Tox. 4 * STOT RE 2 * Skin Irrit. 2 Eye Dam. 1 Skin Sens. 1 Aquatic Acute 1 Aquatic Chronic 1	H302 H373** H315 H318 H317 H400 H410	GHS05 GHS08 GHS07 GHS09 Dgr	H302 H373** H315 H318 H317 H410			
606-123-00-1	4-heksadecil-1-fenilpirazolidin-3-onas	430-840-7	—	Skin Sens. 1 Aquatic Chronic 4	H317 H413	GHS07 Wng	H317 H413			
606-124-00-7	1-ciklopropil-3-(2-metiltio-4-trifluormetilfenil)-1,3-propandionas	421-080-7	161462-35-7	STOT RE 2 * Aquatic Acute 1 Aquatic Chronic 1	H373** H400 H410	GHS08 GHS09 Wng	H373** H410			
606-125-00-2	1-benzilimidazolidin-2,4-dionas	421-340-1	6777-05-5	Acute Tox. 4 *	H302	GHS07 Wng	H302			
606-126-00-8	1,4-bis(2,3-dihidroksipropilamino)antrachinonas	421-470-7	99788-75-7	Aquatic Chronic 2	H411	GHS09	H411			
606-128-00-9	2,2'-(1,3-fenilen)bis[5-chlor-1*H*-izoindol]-1,3(2*H*)-dionas	422-650-8	148935-94-8	Aquatic Chronic 4	H413	—	H413			
606-129-00-4	5-amino-[2*S*-di(metilfenil)amino]-1,6-difenil-4*Z*-heksen-3-onas; (2*S*,4*Z*)-5-amino-2-(dibenzilamino)-1,6-difenilheks-4-en-3-onas	423-090-7	156732-13-7	Aquatic Chronic 4	H413	—	H413			
606-130-00-X	4-(1,4-dioksaspiro[4.5]dec-8-il)cikloheksanonas	423-860-2	56309-94-5	Skin Sens. 1 Aquatic Chronic 3	H317 H412	GHS07 Wng	H317 H412			

▼**M16**

Indekso Nr.	►**M18** Cheminis pavadinimas ◄	EB Nr.	CAS Nr.	Klasifikacija		Ženklinimas			►**M18** Konkrečios konc. ribos, m faktoriai ir ATE (*) ◄	Pastabos
				Pavojingumo klasės ir kategorijos kodas (-ai)	Pavojingumo frazės kodas (-ai)	Piktogramos, signalinio žodžio kodas (-ai)	Pavojingumo frazės kodas (-ai)	Papildomas (-i) pavojingumo frazės kodas (-ai)		
606-131-00-5	ciklinis 3-(1,2-etandiilacetal)-estra-5(10),9(11)-dien-3,17-dionas	427-230-8	5571-36-8	Repr. 1B STOT RE 2 * Aquatic Chronic 2	H360F*** H373** H411	GHS08 GHS09 Dgr	H360F*** H373** H411			
606-132-00-0	(6β)-6,19-epoksiandrost-4-en-3,17-dionas	433-490-3	6563-83-3	Skin Sens. 1 Aquatic Chronic 3	H317 H412	GHS07 Wng	H317 H412			
606-134-00-1	androsta-1,4,9(11)-trien-3,17-dionas	433-560-3	15375-21-0	Repr. 2	H361f***	GHS08 Wng	H361f***			
606-135-00-7	cikloheksadekanonas	438-930-8	2550-52-9	Aquatic Chronic 4	H413	—	H413			
606-136-00-2	(3*S*,6*R*,9*S*,12*R*,15*S*,18*R*,21*S*,24*R*)-6,18-dibenzil-3,9,15,21-tetraizobutil-4,10,12,16,22,24-heksametil-1,7,13,19-tetraoksa-4,10,16,22-tetraazaciklotetrakozan-2,5,8,11,14,17,20,23-oktaonas	444-350-6	133413-70-4	Eye Irrit. 2 Aquatic Chronic 4	H319 H413	GHS07 Wng	H319 H413			
606-137-00-8	*trans*-7,7'-dimetil-(4*H*,4*H*')-(2,2')bi[benz[1,4]tiaziniliden]-3,3'-dionas	444-750-0	211387-26-7	Aquatic Chronic 4	H413	—	H413			
606-138-00-3	(2-butil-5-nitrobenzfuran-3-il)[4-(3-dibutilaminopropoksi)fenil]-metanonas	444-800-1	141645-23-0	Flam. Liq. 3 Acute Tox. 4 * STOT RE 2 * Skin Irrit. 2 Eye Dam. 1 Skin Sens. 1 Aquatic Acute 1 Aquatic Chronic 1	H226 H302 H373** H315 H318 H317 H400 H410	GHS02 GHS05 GHS08 GHS07 GHS09 Dgr	H226 H302 H373** H315 H318 H317 H410		M=10	

▼**M16**

Indekso Nr.	►**M18** Cheminis pavadinimas ◄	EB Nr.	CAS Nr.	Klasifikacija		Ženklinimas			►**M18** Konkrečios konc. ribos, m faktoriai ir ATE (*) ◄	Pastabos
				Pavojingumo klasės ir kategorijos kodas (-ai)	Pavojingumo frazės kodas (-ai)	Piktogramos, signalinio žodžio kodas (-ai)	Pavojingumo frazės kodas (-ai)	Papildomas (-i) pavojingumo frazės kodas (-ai)		
606-139-00-9	(*S*)-4-(3,4-dichlorfenil)-3,4-dihidro-2*H*-naftalen-1-onas	444-830-5	124379-29-9	Aquatic Chronic 4	H413	—	H413			
606-140-00-4	2-hidroksi-1-(4-(4-(2-hidroksi-2-metilpropionil)benzil)fenil)-2-metilpropan-1-onas	444-860-9	474510-57-1	STOT RE 2 * Aquatic Acute 1 Aquatic Chronic 1	H373** H400 H410	GHS08 GHS09 Wn	H373** H410			
606-141-00-X	natrio 3-(metoksikarbonil)-4-okso-3,4,5,6-tetrahidro-2-piridinolatas	418-410-7	—	Eye Irrit. 2	H319	GHS07 Wng	H319			
606-142-00-5	mišinys: mišinys: (1*RS*,2*SR*,7*SR*,8*SR*,*E*)-9 ir 10-etiliden-3-oksatricik-lo[6.2.1.0(2,7)]undekan-4-ono; (1*RS*,2*SR*,7*SR*,8*SR*,*Z*)-10-etiliden-3-oksatriciklo[6.2.1.0(2,7)]undekan-4-ono; (1*RS*,2*SR*,7*SR*,8*SR*,*Z*)-9-etiliden-3-oksatriciklo[6.2.1.0(2,7)]undekan-4-ono	434-290-9	—	Acute Tox. 4 * Aquatic Chronic 2	H302 H411	GHS07 GHS09 Wng	H302 H411			

▼M16

Indekso Nr.	►M18 Cheminis pavadinimas ◄	EB Nr.	CAS Nr.	Klasifikacija		Ženklinimas			►M18 Konkrečios konc. ribos, m faktoriai ir ATE (*) ◄	Pastabos
				Pavojingumo klasės ir kategorijos kodas (-ai)	Pavojingumo frazės kodas (-ai)	Piktogramos, signalinio žodžio kodas (-ai)	Pavojingumo frazės kodas (-ai)	Papildomas (-i) pavojingumo frazės kodas (-ai)		
606-143-00-0	abamektinas (avermektino B1a ir avermektino B1b mišinys) (ISO) [1] avermektinas B1a (grynumas ≥ 80 %); [2]	_ [1] 265-610-3 [2]	71751-41-2 [1] 65195-55-3 [2]	Repr. 2 Acute Tox. 2 Acute Tox. 1 STOT RE 1 Aquatic Acute 1 Aquatic Chronic 1	H361d H300 H330 H372 (nervų sistema) H400 H410	GHS06 GHS08 GHS09 Dgr	H361d H300 H330 H372 (nervų sistema) H410		STOT RE 1; H372: C ≥ 5 % STOT RE 2; H373: 0,5 % ≤C< 5 % M = 10 000	
606-144-00-6	acekvinocilas (ISO); 3-dodecil-1,4-diokso-1,4-dihidronaftalen-2-il acetatas	—	57960-19-7	Skin Sens. 1 STOT SE 1 STOT RE 2 Aquatic Acute 1 Aquatic Chronic 1	H317 H370 (plaučiai) (įkvėpimas) H373 (kraujotakos sistema) H400 H410	GHS07 GHS08 GHS09 Dgr	H317 H370 (plaučiai) (įkvėpimas) H373 (kraujotakos sistema) H410		M = 1 000	
606-145-00-1	sulkotrionas (ISO); 2-[2-chlor-4-(metilsulfonil)benzoil]ciklo-heksan-1,3-dionas		99105-77-8	Repr. 2 STOT RE 2 Skin Sens. 1A Aquatic Acute 1 Aquatic Chronic 1	H361d H373 (inkstai) H317 H400 H410	GHS08 GHS07 GHS09 Wng	H361d H373 (inkstai) H317 H410		M = 1 M = 10	
606-146-00-7	tralkoksidimas (ISO); 2-(*N*-etoksipropanimidoil)-3-hidroksi-5-mezitilcikloheks-2-en-1-onas	—	87820-88-0	Carc. 2 Acute Tox. 4 Aquatic Chronic 2	H351 H302 H411	GHS08 GHS07 GHS09 Wng	H351 H302 H411			

▼M16

Indekso Nr.	►M18 Cheminis pavadinimas ◄	EB Nr.	CAS Nr.	Klasifikacija		Ženklinimas			►M18 Konkrečios konc. ribos, m faktoriai ir ATE (*) ◄	Pastabos
				Pavojingumo klasės ir kategorijos kodas (-ai)	Pavojingumo frazės kodas (-ai)	Piktogramos, signalinio žodžio kodas (-ai)	Pavojingumo frazės kodas (-ai)	Papildomas (-i) pavojingumo frazės kodas (-ai)		
606-147-00-2	cikloksidimas (ISO); 2-(*N*-etoksibutanimidoil)-3-hidroksi-5-(tetrahidro-2*H*-tiopiran - 3-il)cikloheks-2-en-1-onas	405-230-9	101205-02-1	Repr. 2	H361d	GHS08 Wng	H361d			
▼M11 606-148-00-8	karvonas (ISO); 2-metil-5-(prop-1-en-2-il)cikloheks-2-en-1-onas; [1] d-karvonas; (5S)-2-metil-5-(prop-1-en-2-il)cikloheks-2-en-1-onas; [2] l-karvonas (5R)-2-metil-5-(prop-1-en-2-il)cikloheks-2-en-1-onas [3]	202-759-5 [1] 218-827-2 [2] 229-352-5 [3]	99-49-0 [1] 2244-16-8 [2] 6485-40-1 [3]	Skin Sens. 1	H317	GHS07 Wng	H317			
606-149-00-3	tembotrionas (ISO); 2-{2-chlor-4-(metilsulfonil)-3-[(2,2,2-trifluoretoksi)metil]benzoil}cikloheksan-1,3-dionas	—	335104-84-2	Repr. 2 STOT RE 2 Skin Sens. 1 Aquatic Acute 1 Aquatic Chronic 1	H361d H373 (akys, inkstai, kepenys) H317 H400 H410	GHS08 GHS07 GHS09 Wng	H361d H373 (akys, inkstai, kepenys) H317 H410		M = 100 M = 10	
▼M15 606-150-00-9	kletodimas (ISO); (5RS)-2-{(1EZ)-1-[(2E)-3-chloraliloksimin]propil}-5-[(2RS)-2-(etiltio)-propil]-3-hidroksicikloheks-2-en-1-onas	—	99129-21-2	Acute Tox. 4 Skin Sens. 1 Aquatic Chronic 3	H302 H317 H412	GHS07 Wng	H302 H317 H412	EUH066		
606-151-00-4	antrachinonas	201-549-0	84-65-1	Carc. 1B	H350	GHS08 Dgr	H350			

▼B

Indekso Nr.	►M18 Cheminis pavadinimas ◄	EB Nr.	CAS Nr.	Klasifikacija		Ženklinimas			►M18 Konkrečios konc. ribos, m faktoriai ir ATE (*) ◄	Pastabos
				Pavojingumo klasės ir kategorijos kodas (-ai)	Pavojingumo frazės kodas (-ai)	Piktogramos, signalinio žodžio kodas (-ai)	Pavojingumo frazės kodas (-ai)	Papildomas (-i) pavojingumo frazės kodas (-ai)		
▼M16										
607-001-00-0	…% skruzdžių rūgštis	200-579-1	64-18-6	Skin Corr. 1A	H314	GHS05 Dgr	H314		Skin Corr. 1A; H314: C ≥ 90 % Skin Corr. 1B; H314: 10 % ≤ C < 90 % Skin Irrit. 2; H315: 2 % ≤C < 10 % Eye Irrit. 2; H319: 2 %≤ <10 %	B
607-002-00-6	…% acto rūgštis	200-580-7	64-19-7	Flam. Liq. 3 Skin Corr. 1A	H226 H314	GHS02 GHS05 Dgr	H226 H314		Skin Corr. 1A; H314: C ≥90 % Skin Corr. 1B; H314: 25 %≤ C <90 % Skin Irrit. 2; H315: 10 % ≤C <25 % Eye Irrit. 2; H319: 10 % ≤ C < 25 %	B
607-003-00-1	chloracto rūgštis	201-178-4	79-11-8	Acute Tox. 3 * Acute Tox. 3 * Acute Tox. 3 * Skin Corr. 1B Aquatic Acute 1	H331 H311 H301 H314 H400	GHS06 GHS05 GHS09 Dgr	H331 H311 H301 H314 H400		STOT SE 3; H335: C≥ 5 %	
607-004-00-7	TCA (ISO); trichloracto rūgštis	200-927-2	76-03-9	Skin Corr. 1A Aquatic Acute 1 Aquatic Chronic 1	H314 H400 H410	GHS05 GHS09 Dgr	H314 H410		STOT SE 3; H335: C ≥ 1 %	
607-005-00-2	natrio TCA (ISO); natrio trichloracetatas	211-479-2	650-51-1	STOT SE 3 Aquatic Acute 1 Aquatic Chronic 1	H335 H400 H410	GHS07 GHS09 Wng	H335 H410			

▼M16

Indekso Nr.	►M18 Cheminis pavadinimas ◄	EB Nr.	CAS Nr.	Klasifikacija		Ženklinimas			►M18 Konkrečios konc. ribos, m faktoriai ir ATE (*) ◄	Pastabos
				Pavojingumo klasės ir kategorijos kodas (-ai)	Pavojingumo frazės kodas (-ai)	Piktogramos, signalinio žodžio kodas (-ai)	Pavojingumo frazės kodas (-ai)	Papildomas (-i) pavojingumo frazės kodas (-ai)		
607-006-00-8	oksalo rūgštis	205-634-3	144-62-7	Acute Tox. 4 * Acute Tox. 4 *	H312 H302	GHS07 Wng	H312 H302		*	
607-007-00-3	oksalo rūgšties druskos, išskyrus nurodytas kitose šio priedo vietose	—	—	Acute Tox. 4 * Acute Tox. 4 *	H312 H302	GHS07 Wng	H312 H302		*	A
607-008-00-9	acetanhidridas	203-564-8	108-24-7	Flam. Liq. 3 Acute Tox. 4 * Acute Tox. 4 * Skin Corr. 1B	H226 H332 H302 H314	GHS02 GHS05 GHS07 Dgr	H226 H332 H302 H314		Skin Corr. 1B; H314: C ≥ 2 % Skin Irrit. 2; H315: 5 % ≤C < 25 % Eye Dam. 1; H318: 5 % ≤ C < 25 % Eye Irrit. 2; H319: 1 % ≤C < 5 % STOT SE 3; H335: C ≥ 5 %	
607-009-00-4	ftalio anhidridas	201-607-5	85-44-9	Acute Tox. 4 * STOT SE 3 Skin Irrit. 2 Eye Dam. 1 Resp. Sens. 1 Skin Sens. 1	H302 H335 H315 H318 H334 H317	GHS08 GHS05 GHS07 Dgr	H302 H335 H315 H318 H334 H317			
607-010-00-X	propiono rūgšties anhidridas	204-638-2	123-62-6	Skin Corr. 1B	H314	GHS05 Dgr	H314		Skin Corr. 1B; H314: C ≥ 25 % Skin Irrit. 2; H315: 10 % ≤ C < 25 % Eye Irrit. 2; H319: 10 % ≤ C < 25 %	
607-011-00-5	acetilchloridas	200-865-6	75-36-5	Flam. Liq. 2 Skin Corr. 1B	H225 H314	GHS02 GHS05 Dgr	H225 H314	EUH014		

▼M16

Indekso Nr.	►M18 Cheminis pavadinimas ◄	EB Nr.	CAS Nr.	Klasifikacija		Ženklinimas			►M18 Konkrečios konc. ribos, m faktoriai ir ATE (*) ◄	Pastabos
				Pavojingumo klasės ir kategorijos kodas (-ai)	Pavojingumo frazės kodas (-ai)	Piktogramos, signalinio žodžio kodas (-ai)	Pavojingumo frazės kodas (-ai)	Papildomas (-i) pavojingumo frazės kodas (-ai)		
607-012-00-0	benzoilchloridas	202-710-8	98-88-4	Acute Tox. 4 * Acute Tox. 4 * Acute Tox. 4 * Skin Corr. 1B Skin Sens. 1	H332 H312 H302 H314 H317	GHS05 GHS07 Dgr	H332 H312 H302 H314 H317			
607-013-00-6	dimetilkarbonatas	210-478-4	616-38-6	Flam. Liq. 2	H225	GHS02 Dgr	H225			
607-014-00-1	metilformiatas	203-481-7	107-31-3	Flam. Liq. 1 Acute Tox. 4 * Acute Tox. 4 * Eye Irrit. 2 STOT SE 3	H224 H332 H302 H319 H335	GHS02 GHS07 Dgr	H224 H332 H302 H319 H335			
607-015-00-7	etilformiatas	203-721-0	109-94-4	Flam. Liq. 2 Acute Tox. 4 * Acute Tox. 4 * Eye Irrit. 2 STOT SE 3	H225 H332 H302 H319 H335	GHS02 GHS07 Dgr	H225 H332 H302 H319 H335			
607-016-00-2	propilformiatas [1] izopropilformiatas [2]	203-798-0 [1] 210-901-2 [2]	110-74-7 [1] 625-55-8 [2]	Flam. Liq. 2 Eye Irrit. 2 STOT SE 3 STOT SE 3	H225 H319 H335 H336	GHS02 GHS07 Dgr	H225 H319 H335 H336			C
607-017-00-8	butilformiatas: [1] tertbutilformiatas; [2] isobutilformiatas [3]	209-772-5 [1] 212-105-0 [2] 208-818-1 [3]	592-84-7 [1] 762-75-4 [2] 542-55-2 [3]	Flam. Liq. 2 Eye Irrit. 2 STOT SE 3	H225 H319 H335	GHS02 GHS07 Dgr	H225 H319 H335			C
607-018-00-3	izopentilformiatas; [1] 2-metilbutilformiatas [2]	203-769-2 [1] 252-343-2 [2]	110-45-2 [1] 35073-27-9 [2]	Flam. Liq. 2 Eye Irrit. 2 STOT SE 3	H225 H319 H335	GHS02 GHS07 Dgr	H225 H319 H335			C
607-019-00-9	metilchlorformiatas	201-187-3	79-22-1	Flam. Liq. 2 Acute Tox. 2 * Acute Tox. 4 * Acute Tox. 4 * Skin Corr. 1B	H225 H330 H312 H302 H314	GHS02 GHS06 GHS05 Dgr	H225 H330 H312 H302 H314			

▼**M16**

Indekso Nr.	►**M18** Cheminis pavadinimas ◄	EB Nr.	CAS Nr.	Klasifikacija		Ženklinimas			►**M18** Konkrečios konc. ribos, m faktoriai ir ATE (*) ◄	Pastabos
				Pavojingumo klasės ir kategorijos kodas (-ai)	Pavojingumo frazės kodas (-ai)	Piktogramos, signalinio žodžio kodas (-ai)	Pavojingumo frazės kodas (-ai)	Papildomas (-i) pavojingumo frazės kodas (-ai)		
607-020-00-4	etilchlorformiatas	208-778-5	541-41-3	Flam. Liq. 2 Acute Tox. 2 * Acute Tox. 4 * Skin Corr. 1B	H225 H330 H302 H314	GHS02 GHS06 GHS05 Dgr	H225 H330 H302 H314			
607-021-00-X	metilacetatas	201-185-2	79-20-9	Flam. Liq. 2 Eye Irrit. 2 STOT SE 3	H225 H319 H336	GHS02 GHS07 Dgr	H225 H319 H336	EUH066		
607-022-00-5	etilacetatas	205-500-4	141-78-6	Flam. Liq. 2 Eye Irrit. 2 STOT SE 3	H225 H319 H336	GHS02 GHS07 Dgr	H225 H319 H336	EUH066		
607-023-00-0	vinilacetatas	203-545-4	108-05-4	Flam. Liq. 2 Carc. 2 Acute Tox. 4 STOT SE 3	H225 H351 H332 H335	GHS02 GHS08 GHS07 Dgr	H225 H351 H332 H335			D
607-024-00-6	propilacetatas [1] izopropilacetatas [2]	203-686-1 [1] 203-561-1 [2]	109-60-4 [1] 108-21-4 [2]	Flam. Liq. 2 Eye Irrit. 2 STOT SE 3	H225 H319 H336	GHS02 GHS07 Dgr	H225 H319 H336	EUH066		C
607-025-00-1	*n*-butilacetatas	204-658-1	123-86-4	Flam. Liq. 3 STOT SE 3	H226 H336	GHS02 GHS07 Wng	H226 H336	EUH066		
607-026-00-7	*antr*-butilacetatas; [1] izobutilacetatas; [2] tretbutilacetatas [3]	203-300-1 [1] 203-745-1 [2] 208-760-7 [3]	105-46-4 [1] 110-19-0 [2] 540-88-5 [3]	Flam. Liq. 2	H225	GHS02 Dgr	H225	EUH066		C
607-027-00-2	metilpropionatas	209-060-4	554-12-1	Flam. Liq. 2 Acute Tox. 4 *	H225 H332	GHS02 GHS07 Dgr	H225 H332			
607-028-00-8	etilpropionatas	203-291-4	105-37-3	Flam. Liq. 2	H225	GHS02 Dgr	H225			

▼**M16**

Indekso Nr.	►**M18** Cheminis pavadinimas ◄	EB Nr.	CAS Nr.	Klasifikacija		Ženklinimas			►**M18** Konkrečios konc. ribos, m faktoriai ir ATE (*) ◄	Pastabos
				Pavojingumo klasės ir kategorijos kodas (-ai)	Pavojingumo frazės kodas (-ai)	Piktogramos, signalinio žodžio kodas (-ai)	Pavojingumo frazės kodas (-ai)	Papildomas (-i) pavojingumo frazės kodas (-ai)		
607-029-00-3	*n*-butilpropionatas; [1] *antr*-butilpropionatas; [2] izobutilpropionatas [3]	209-669-5 [1] -[2] 208-746-0 [3]	590-01-2 [1] 591-34-4 [2] 540-42-1 [3]	Flam. Liq. 3	H226	GHS02 Wng	H226			C
607-030-00-9	propilpropionatas	203-389-7	106-36-5	Flam. Liq. 3 Acute Tox. 4 *	H226 H332	GHS02 GHS07 Wng	H226 H332			
607-031-00-4	butilbutiratas	203-656-8	109-21-7	Flam. Liq. 3	H226	GHS02 Wng	H226			C
607-032-00-X	etilakrilatas	205-438-8	140-88-5	Flam. Liq. 2 Acute Tox. 4 * Acute Tox. 4 * Acute Tox. 4 * Eye Irrit. 2 STOT SE 3 Skin Irrit. 2 Skin Sens. 1	H225 H332 H312 H302 H319 H335 H315 H317	GHS02 GHS07 Dgr	H225 H332 H312 H302 H319 H335 H315 H317		Skin Irrit. 2; H315: C ≥ 5 % Eye Irrit. 2; H319: C ≥ 5 % STOT SE 3; H335: C ≥ 5 %	D
607-033-00-5	*n*-butilmetakrilatas	202-615-1	97-88-1	Flam. Liq. 3 Eye Irrit. 2 STOT SE 3 Skin Irrit. 2 Skin Sens. 1	H226 H319 H335 H315 H317	GHS02 GHS07 Wng	H226 H319 H335 H315 H317			D
607-034-00-0	metilakrilatas; metilpropenoatas	202-500-6	96-33-3	Flam. Liq. 2 Acute Tox. 4 * Acute Tox. 4 * Acute Tox. 4 * Eye Irrit. 2 STOT SE 3 Skin Irrit. 2 Skin Sens. 1	H225 H332 H312 H302 H319 H335 H315 H317	GHS02 GHS07 Dgr	H225 H332 H312 H302 H319 H335 H315 H317			D

▼M16

Indekso Nr.	►M18 Cheminis pavadinimas ◄	EB Nr.	CAS Nr.	Klasifikacija		Ženklinimas			►M18 Konkrečios konc. ribos, m faktoriai ir ATE (*) ◄	Pastabos
				Pavojingumo klasės ir kategorijos kodas (-ai)	Pavojingumo frazės kodas (-ai)	Piktogramos, signalinio žodžio kodas (-ai)	Pavojingumo frazės kodas (-ai)	Papildomas (-i) pavojingumo frazės kodas (-ai)		
607-035-00-6	metilmetakrilatas; metil-2-metil-2-propenoatas; metil-2-metilpropenoatas	201-297-1	80-62-6	Flam. Liq. 2 STOT SE 3 Skin Irrit. 2 Skin Sens. 1	H225 H335 H315 H317	GHS02 GHS07 Dgr	H225 H335 H315 H317			D
607-036-00-1	2-metoksietilacetatas; metilglikolio acetatas	203-772-9	110-49-6	Repr. 1B Acute Tox. 4 * Acute Tox. 4 * Acute Tox. 4 *	H360FD H332 H312 H302	GHS08 GHS07 Dgr	H360FD H332 H312 H302			
607-037-00-7	2-etoksietilacetatas; etilglikolio acetatas	203-839-2	111-15-9	Flam. Liq. 3 Repr. 1B Acute Tox. 4 * Acute Tox. 4 * Acute Tox. 4 *	H226 H360FD H332 H312 H302	GHS02 GHS08 GHS07 Dgr	H226 H360FD H332 H312 H302			
607-038-00-2	2-butoksietilacetatas; butilglikolacetatas	203-933-3	112-07-2	Acute Tox. 4 * Acute Tox. 4 *	H332 H312	GHS07 Wng	H332 H312			
607-039-00-8	2,4-D (ISO); 2,4-dichlorfenoksiacto rūgštis	202-361-1	94-75-7	Acute Tox. 4 * STOT SE 3 Eye Dam. 1 Skin Sens. 1 Aquatic Chronic 3	H302 H335 H318 H317 H412	GHS05 GHS07 Dgr	H302 H335 H318 H317 H412			
607-040-00-3	2,4-D druskos	—	—	Acute Tox. 4 * Eye Dam. 1 Skin Sens. 1 Aquatic Chronic 2	H302 H318 H317 H411	GHS05 GHS07 GHS09 Dgr	H302 H318 H317 H411			A
607-041-00-9	2,4,5-T (ISO); 2,4,5-trichlorfenoksiacto rūgštis	202-273-3	93-76-5	Acute Tox. 4 * Eye Irrit. 2 STOT SE 3 Skin Irrit. 2 Aquatic Acute 1 Aquatic Chronic 1	H302 H319 H335 H315 H400 H410	GHS07 GHS09 Wng	H302 H319 H335 H315 H410			

▼**M16**

Indekso Nr.	►**M18** Cheminis pavadinimas ◄	EB Nr.	CAS Nr.	Klasifikacija		Ženklinimas			►**M18** Konkrečios konc. ribos, m faktoriai ir ATE (*) ◄	Pastabos
				Pavojingumo klasės ir kategorijos kodas (-ai)	Pavojingumo frazės kodas (-ai)	Piktogramos, signalinio žodžio kodas (-ai)	Pavojingumo frazės kodas (-ai)	Papildomas (-i) pavojingumo frazės kodas (-ai)		
607-042-00-4	2,4,5-T druskos ir esteriai; 2,4,5-trichlorfenoksiacto rūgšties druskos ir esteriai	—	—	Acute Tox. 4 * Eye Irrit. 2 STOT SE 3 Skin Irrit. 2 Aquatic Acute 1 Aquatic Chronic 1	H302 H319 H335 H315 H400 H410	GHS07 GHS09 Wng	H302 H319 H335 H315 H410			A
607-043-00-X	dikamba (ISO); 2,5-dichlor-6-metoksibenzenkarboksirūgštis; 3,6-dichlor-2-metoksibenzenkarboksirūgštis	217-635-6	1918-00-9	Acute Tox. 4 * Eye Dam. 1 Aquatic Chronic 3	H302 H318 H412	GHS05 GHS07 Dgr	H302 H318 H412			
607-044-00-5	3,6-dichlor-*o*-anyžių rūgštis, junginys su dimetilaminu (1:1); [1] kalio 3,6-dichlor-*o*-anizatas[2]	218-951-7 [1] 233-002-7 [2]	2300-66-5 [1] 10007-85-9 [2]	Eye Irrit. 2 Aquatic Chronic 3	H319 H412	GHS07 Wng	H319 H412			
607-045-00-0	dichlorpropas (ISO); 2-(2,4-dichlorfenoksi)propiono rūgštis	204-390-5	120-36-5	Acute Tox. 4 * Acute Tox. 4 * Skin Irrit. 2 Eye Dam. 1	H312 H302 H315 H318	GHS05 GHS07 Dgr	H312 H302 H315 H318			
607-046-00-6	dichlorpropo druskos	—	—	Acute Tox. 4 * Acute Tox. 4 * Acute Tox. 4 *	H332 H312 H302	GHS07 Wng	H332 H312 H302			A
607-047-00-1	fenopropas (ISO); 2-(2,4,5-trichlorfenoksi)propiono rūgštis	202-271-2	93-72-1	Acute Tox. 4 * Skin Irrit. 2 Aquatic Acute 1 Aquatic Chronic 1	H302 H315 H400 H410	GHS07 GHS09 Wng	H302 H315 H410			

▼**M16**

Indekso Nr.	►**M18** Cheminis pavadinimas ◄	EB Nr.	CAS Nr.	Klasifikacija		Ženklinimas			►**M18** Konkrečios konc. ribos, m faktoriai ir ATE (*) ◄	Pastabos
				Pavojingumo klasės ir kategorijos kodas (-ai)	Pavojingumo frazės kodas (-ai)	Piktogramos, signalinio žodžio kodas (-ai)	Pavojingumo frazės kodas (-ai)	Papildomas (-i) pavojingumo frazės kodas (-ai)		
607-048-00-7	fenopropo druskos; 2-(2,4,5-trichlorfeniksi)propiono rūgšties druskos	—	—	Acute Tox. 4 * Acute Tox. 4 * Acute Tox. 4 * Aquatic Acute 1 Aquatic Chronic 1	H332 H312 H302 H400 H410	GHS07 GHS09 Wng	H332 H312 H302 H410			A
607-049-00-2	mekopropas (ISO); 2-(4-chlor-o-toliloksi)propano rūgštis; (*RS*)-2-(4-chlor-o-toliloksi) propano rūgštis; [1] 2-(4-chlor-2-metilfenoksi)propano rūgštis [2]	230-386-8 [1] 202-264-4 [2]	7085-19-0 [1] 708519-0 [2]	Acute Tox. 4 * Skin Irrit. 2 Eye Dam. 1 Aquatic Acute 1 Aquatic Chronic 1	H302 H315 H318 H400 H410	GHS05 GHS07 GHS09 Dgr	H302 H315 H318 H410		M=100	
607-050-00-8	mekopropo druskos	—	—	Acute Tox. 4 * Skin Irrit. 2 Eye Dam. 1 Aquatic Acute 1 Aquatic Chronic 1	H302 H315 H318 H400 H410	GHS05 GHS07 GHS09 Dgr	H302 H315 H318 H410			A
607-051-00-3	MCPA (ISO); 4-chlor-*o*-toliloksiacto rūgštis	202-360-6	94-74-6	Acute Tox. 4 * Skin Irrit. 2 Eye Dam. 1 Aquatic Acute 1 Aquatic Chronic 1	H302 H315 H318 H400 H410	GHS05 GHS07 GHS09 Dgr	H302 H315 H318 H410			
607-052-00-9	MCPA druskos ir esteriai	—	—	Acute Tox. 4 * Acute Tox. 4 * Acute Tox. 4 * Aquatic Acute 1 Aquatic Chronic 1	H332 H312 H302 H400 H410	GHS07 GHS09 Wng	H332 H312 H302 H410			A

▼M16

Indekso Nr.	►M18 Cheminis pavadinimas ◄	EB Nr.	CAS Nr.	Klasifikacija		Ženklinimas			►M18 Konkrečios konc. ribos, m faktoriai ir ATE (*) ◄	Pastabos
				Pavojingumo klasės ir kategorijos kodas (-ai)	Pavojingumo frazės kodas (-ai)	Piktogramos, signalinio žodžio kodas (-ai)	Pavojingumo frazės kodas (-ai)	Papildomas (-i) pavojingumo frazės kodas (-ai)		
607-053-00-4	MCPB (ISO); 4-(4-chlor-*o*-toliloksi) butano rūgštis	202-365-3	94-81-5	Aquatic Acute 1 Aquatic Chronic 1	H400 H410	GHS09 Wng	H410			
607-054-00-X	MCPB druskos ir esteriai	—	—	Acute Tox. 4 *	H302	GHS07 Wng	H302			A
607-055-00-5	endotalnatris (ISO); dinatrio 7-oksabiciklo(2,2,1)heptan-2,3-dikarboksilatas	204-959-8	129-67-9	Acute Tox. 3 * Acute Tox. 4 * Eye Irrit. 2 STOT SE 3 Skin Irrit. 2	H301 H312 H319 H335 H315	GHS06 Dgr	H301 H312 H319 H335 H315			
▼M13 607-056-00-0	varfarinas (ISO); 4-hidroksi-3-(3-okso-1-fenilbutil)-2H-chromen-2-onas; [1] (S)-4-hikdroksi-3-(3-okso-1-fenilbutil)-2-benzopironas; [2] (R)-4-hidroksi-3-(3-okso-1-fenilbutil)-2-benzopironas [3]	201-377-6 [1] 226-907-3 [2] 226-908-9 [3]	81-81-2 [1] 5543-57-7 [2] 5543-58-8 [3]	Repr. 1A Acute Tox. 1 Acute Tox. 1 Acute Tox. 2 STOT RE 1 Aquatic Chronic 2	H360D H330 H310 H300 H372 (kraujas) H411	GHS08 GHS06 GHS09 Dgr	H360D H330 H310 H300 H372 (kraujas) H411		Repr. 1A; H360D: C ≥ 0,003 % STOT RE 1; H372 (kraujas): C ≥ 0,5 % STOT RE 2; H373 (kraujas): 0,05 % ≤ C < 0,5 %	
▼M16 607-057-00-6	kumachloras (ISO); 3-[1-(4-chlorfenil)-3-oksobutil)-4-hidroksikumarinas	201-378-1	81-82-3	STOT RE 2 * Aquatic Chronic 3	H373 ** H412	GHS08 Wng	H373 ** H412			
607-058-00-1	kumafurilas (ISO); fumarinas; (RS)-3-(1-(2-furil)-3-oksobutil)-4-hidroksikumarinas; 4-hidroksi-3-[3-okso-1-(2-furil)butil]kumarinas	204-195-5	117-52-2	Acute Tox. 3 * STOT RE 1 Aquatic Chronic 3	H301 H372 ** H412	GHS06 GHS08 Dgr	H301 H372 ** H412			

▼B

Indekso Nr.	►M18 Cheminis pavadinimas ◄	EB Nr.	CAS Nr.	Klasifikacija		Ženklinimas			►M18 Konkrečios konc. ribos, m faktoriai ir ATE (*) ◄	Pastabos
				Pavojingumo klasės ir kategorijos kodas (-ai)	Pavojingumo frazės kodas (-ai)	Piktogramos, signalinio žodžio kodas (-ai)	Pavojingumo frazės kodas (-ai)	Papildomas (-i) pavojingumo frazės kodas (-ai)		
▼M13										
607-059-00-7	kumatetralilas (ISO); 4-hidroksi-3-(1,2,3,4-tetrahidro-1-naftil)kumarinas	227-424-0	5836-29-3	Repr. 1B Acute Tox. 2 Acute Tox. 3 Acute Tox. 2 STOT RE 1 Aquatic Chronic 1	H360D H330 H311 H300 H372 (kraujas) H410	GHS08 GHS06 GHS09 Dgr	H360D H330 H311 H300 H372 (kraujas) H410		Repr. 1B; H360D: C ≥ 0,003 % STOT RE 1; H372 (kraujas): C ≥ 1,0 % STOT RE 2; H373 (kraujas) 0,1 % ≤ C < 1,0 % M = 10	
▼M16										
607-060-00-2	dikumarolis; 4,4’-dihidroksi-3,3’-metilenbis(2*H*-chromen-2-onas)	200-632-9	66-76-2	STOT RE 1 Acute Tox. 4 * Aquatic Chronic 2	H372 ** H302 H411	GHS08 GHS07 GHS09 Dgr	H372 ** H302 H411			
607-061-00-8	akrilo rūgštis; 2-propeno rūgštis	201-177-9	79-10-7	Flam. Liq. 3 Acute Tox. 4 * Acute Tox. 4 * Acute Tox. 4 * Skin Corr. 1A Aquatic Acute 1	H226 H332 H312 H302 H314 H400	GHS02 GHS05 GHS07 GHS09 Dgr	H226 H332 H312 H302 H314 H400		STOT SE 3; H335: C ≥ 1 %	D
607-062-00-3	*n*-butilakrilatas	205-480-7	141-32-2	Flam. Liq. 3 Eye Irrit. 2 STOT SE 3 Skin Irrit. 2 Skin Sens. 1	H226 H319 H335 H315 H317	GHS02 GHS07 Wng	H226 H319 H335 H315 H317			D
607-063-00-9	izobutano rūgštis	201-195-7	79-31-2	Acute Tox. 4 * Acute Tox. 4 *	H312 H302	GHS07 Wng	H312 H302			

▼**M16**

Indekso Nr.	►**M18** Cheminis pavadinimas ◄	EB Nr.	CAS Nr.	Klasifikacija		Ženklinimas			►**M18** Konkrečios konc. ribos, m faktoriai ir ATE (*) ◄	Pastabos
				Pavojingumo klasės ir kategorijos kodas (-ai)	Pavojingumo frazės kodas (-ai)	Piktogramos, signalinio žodžio kodas (-ai)	Pavojingumo frazės kodas (-ai)	Papildomas (-i) pavojingumo frazės kodas (-ai)		
607-064-00-4	benzilchlorformiatas	207-925-0	501-53-1	Skin Corr. 1B Aquatic Acute 1 Aquatic Chronic 1	H314 H400 H410	GHS05 GHS09 Dgr	H314 H410		STOT SE 3; H335: C ≥ 5 %	
607-065-00-X	bromacto rūgštis	201-175-8	79-08-3	Acute Tox. 3 * Acute Tox. 3 * Acute Tox. 3 * Skin Corr. 1A Skin Sens. 1 Aquatic Acute 1	H331 H311 H301 H314 H317 H400	GHS06 GHS05 GHS09 Dgr	H331 H311 H301 H314 H317 H400			
607-066-00-5	dichloracto rūgštis	201-207-0	79-43-6	Skin Corr. 1A Aquatic Acute 1	H314 H400	GHS05 GHS09 Dgr	H314 H400			
607-067-00-0	dichloracetilchloridas	201-199-9	79-36-7	Skin Corr. 1A Aquatic Acute 1	H314 H400	GHS05 GHS09 Dgr	H314 H400			
607-068-00-6	jodacto rūgštis	200-590-1	64-69-7	Acute Tox. 3 * Skin Corr. 1A	H301 H314	GHS06 GHS05 Dgr	H301 H314			
607-069-00-1	etilbromacetatas	203-290-9	105-36-2	Acute Tox. 2 * Acute Tox. 1 Acute Tox. 2 *	H330 H310 H300	GHS06 Dgr	H330 H310 H300			
607-070-00-7	etilchloracetatas	203-294-0	105-39-5	Acute Tox. 3 * Acute Tox. 3 * Acute Tox. 3 * Aquatic Acute 1	H331 H311 H301 H400	GHS06 GHS09 Dgr	H331 H311 H301 H400			
607-071-00-2	etilmetakrilatas	202-597-5	97-63-2	Flam. Liq. 2 Eye Irrit. 2 STOT SE 3 Skin Irrit. 2 Skin Sens. 1	H225 H319 H335 H315 H317	GHS02 GHS07 Dgr	H225 H319 H335 H315 H317			D

▼M16

Indekso Nr.	►M18 Cheminis pavadinimas ◄	EB Nr.	CAS Nr.	Klasifikacija		Ženklinimas			►M18 Konkrečios konc. ribos, m faktoriai ir ATE (*) ◄	Pastabos
				Pavojingumo klasės ir kategorijos kodas (-ai)	Pavojingumo frazės kodas (-ai)	Piktogramos, signalinio žodžio kodas (-ai)	Pavojingumo frazės kodas (-ai)	Papildomas (-i) pavojingumo frazės kodas (-ai)		
607-072-00-8	2-hidroksietilakrilatas	212-454-9	818-61-1	Acute Tox. 3 * Skin Corr. 1B Skin Sens. 1 Aquatic Acute 1	H311 H314 H317 H400	GHS06 GHS05 GHS09 Dgr	H311 H314 H317 H400		* Skin Sens. 1; H317: C ≥ 0,2 %	D
607-073-00-3	4-CPA (ISO); 4-chlorofenoksiacto rūgštis	204-581-3	122-88-3	Acute Tox. 4 *	H302	GHS07 Wng	H302			
607-074-00-9	chlorfenakas (ISO); 2,3,6-trichlorfenilacto rūgštis	201-599-3	85-34-7	Acute Tox. 4 * Aquatic Chronic 2	H302 H411	GHS07 GHS09 Wng	H302 H411			
607-075-00-4	chlorfenprop-metilas; metil-2-chlor-3-(4-chlorfenil)propionatas	238-413-5	14437-17-3	Acute Tox. 4 * Acute Tox. 4 * Aquatic Acute 1 Aquatic Chronic 1	H312 H302 H400 H410	GHS07 GHS09 Wng	H312 H302 H410			
607-076-00-X	dodinas (ISO); dodecilguanidinio acetatas	219-459-5	2439-10-3	Acute Tox. 4 * Eye Irrit. 2 Skin Irrit. 2 Aquatic Acute 1 Aquatic Chronic 1	H302 H319 H315 H400 H410	GHS07 GHS09 Wng	H302 H319 H315 H410			
607-077-00-5	erbonas (ISO); 2-(2,4,5-trichlorfenoksi)etil-2,2-dichlorpropionatas	—	136-25-4	Acute Tox. 4 * Aquatic Chronic 2	H302 H411	GHS07 GHS09 Wng	H302 H411			
607-078-00-0	fluenetilas (ISO); 2-fluoretilbifenil-4-ilacetatas	—	4301-50-2	Acute Tox. 1 Acute Tox. 2 *	H310 H300	GHS06 Dgr	H310 H300			
607-079-00-6	kelevanas (ISO); etil-5-(perchlor-5-hidroksipentacik-lo(5,3,0,$0^{2,6}$,$0^{3,9}$,$0^{4,8}$)dekan-5-il)-4-oksopentanoatas; etil-5-(1,2,3,5,6,7,8,9,10,10-dekachlor-4-hidroksipentacik-lo(5,2,1,$0^{2,6}$,$0^{3,9}$,$0^{5,8}$)deka-4-il)-4-oksovaleratas	—	4234-79-1	Acute Tox. 3 * Acute Tox. 4 * Aquatic Chronic 2	H311 H302 H411	GHS06 GHS09 Dgr	H311 H302 H411			

▼**M16**

Indekso Nr.	►**M18** Cheminis pavadinimas ◄	EB Nr.	CAS Nr.	Klasifikacija		Ženklinimas			►**M18** Konkrečios konc. ribos, m faktoriai ir ATE (*) ◄	Pastabos
				Pavojingumo klasės ir kategorijos kodas (-ai)	Pavojingumo frazės kodas (-ai)	Piktogramos, signalinio žodžio kodas (-ai)	Pavojingumo frazės kodas (-ai)	Papildomas (-i) pavojingumo frazės kodas (-ai)		
607-080-00-1	chloracetilchloridas	201-171-6	79-04-9	Acute Tox. 3 * Acute Tox. 3 * Acute Tox. 3 * STOT RE 1 Skin Corr. 1A Aquatic Acute 1	H331 H311 H301 H372 ** H314 H400	GHS06 GHS08 GHS05 GHS09 Dgr	H331 H311 H301 H372 ** H314 H400	EUH014 EUH029		
607-081-00-7	fluoracto rūgštis	205-631-7	144-49-0	Acute Tox. 2 * Aquatic Acute 1	H300 H400	GHS06 GHS09 Dgr	H300 H400			
607-082-00-2	monofluoracetatai, tirpūs	—	—	Acute Tox. 2 * Aquatic Acute 1	H300 H400	GHS06 GHS09 Dgr	H300 H400			A
607-083-00-8	2,4-DB (ISO); 4-(2,4-dichlorfenoksi)butano rūgštis	202-366-9	94-82-6	Acute Tox. 4 * Aquatic Chronic 2	H302 H411	GHS07 GHS09 Wng	H302 H411			
607-084-00-3	2,4-DB druskos	—	—	Acute Tox. 4 * Eye Dam. 1 Aquatic Chronic 2	H302 H318 H411	GHS05 GHS07 GHS09 Dgr	H302 H318 H411			A
607-085-00-9	benzilbenzenkarboksilatas (benzilbenzoatas)	204-402-9	120-51-4	Acute Tox. 4 * Aquatic Chronic 2	H302 H411	GHS07 GHS09 Wng	H302 H411			
607-086-00-4	dialilftalatas	205-016-3	131-17-9	Acute Tox. 4 * Aquatic Acute 1 Aquatic Chronic 1	H302 H400 H410	GHS07 GHS09 Wng	H302 H410			

▼**M16**

Indekso Nr.	►**M18** Cheminis pavadinimas ◄	EB Nr.	CAS Nr.	Klasifikacija		Ženklinimas			►**M18** Konkrečios konc. ribos, m faktoriai ir ATE (*) ◄	Pastabos
				Pavojingumo klasės ir kategorijos kodas (-ai)	Pavojingumo frazės kodas (-ai)	Piktogramos, signalinio žodžio kodas (-ai)	Pavojingumo frazės kodas (-ai)	Papildomas (-i) pavojingumo frazės kodas (-ai)		
607-088-00-5	metakrilo rūgštis; 2-metilpropeno rūgštis	201-204-4	79-41-4	Acute Tox. 4 * Acute Tox. 4 * Skin Corr. 1A	H312 H302 H314	GHS05 GHS07 Dgr	H312 H302 H314		STOT SE 3; H335: C ≥ 1 %	D
607-089-00-0	…% propiono rūgštis	201-176-3	79-09-4	Skin Corr. 1B	H314	GHS05 Dgr	H314		Skin Corr. 1B; H314: C ≥ 25 % Skin Irrit. 2; H319 10 % ≤ C < 25 % Eye Irrit. 2; H319: 10 % ≤ C < 25 % STOT SE 3; H335: C ≥ 10 %	B
607-090-00-6	tioglikolio rūgštis	200-677-4	68-11-1	Acute Tox. 3 * Acute Tox. 3 * Acute Tox. 3 * Skin Corr. 1B	H331 H311 H301 H314	GHS06 GHS05 Dgr	H331 H311 H301 H314		*	
607-091-00-1	…% trifluoracto rūgštis	200-929-3	76-05-1	Acute Tox. 4 * Skin Corr. 1A Aquatic Chronic 3	H332 H314 H412	GHS05 GHS07 Dgr	H332 H314 H412		*	B
607-092-00-7	metillaktatas; [1] metil(±)-laktatas; [2] metil (*R*)-laktatas; [3] metil (*S*)-(-)-laktatas [4]	208-930-0 [1] 218-449-8 [2] 241-420-6 [3] 248-704-9 [4]	547-64-8 [1] 2155-30-8 [2] 17392-83-5 [3] 27871-49-4 [4]	Flam. Liq. 3 Eye Irrit. 2 STOT SE 3	H226 H319 H335	GHS02 GHS07 Wng	H226 H319 H335			C
607-093-00-2	propionilchloridas	201-170-0	79-03-8	Flam. Liq. 2 Skin Corr. 1B	H225 H314	GHS02 GHS05 Dgr	H225 H314	EUH014		B D

▼M16

Indekso Nr.	►M18 Cheminis pavadinimas ◄	EB Nr.	CAS Nr.	Klasifikacija		Ženklinimas			►M18 Konkrečios konc. ribos, m faktoriai ir ATE (*) ◄	Pastabos
				Pavojingumo klasės ir kategorijos kodas (-ai)	Pavojingumo frazės kodas (-ai)	Piktogramos, signalinio žodžio kodas (-ai)	Pavojingumo frazės kodas (-ai)	Papildomas (-i) pavojingumo frazės kodas (-ai)		
607-094-00-8	…% peroksiacto rūgštis	201-186-8	79-21-0	Flam. Liq. 3 Org. Perox. D **** Acute Tox. 4 * Acute Tox. 4 * Acute Tox. 4 * Skin Corr. 1A Aquatic Acute 1	H226 H242 H332 H312 H302 H314 H400	GHS02 GHS05 GHS07 GHS09 Dgr	H226 H242 H332 H312 H302 H314 H400		* STOT SE 3; H335: C ≥ 1 %	B D
607-095-00-3	maleino rūgštis	203-742-5	110-16-7	Acute Tox. 4 * Eye Irrit. 2 STOT SE 3 Skin Irrit. 2 Skin Sens. 1	H302 H319 H335 H315 H317	GHS07 Wng	H302 H319 H335 H315 H317		Skin Sens. 1; H317: C ≥0,1 %	
▼M18 607-096-00-9	maleino rūgšties anhidridas	203-571-6	108-31-6	Acute Tox. 4 STOT RE 1 Skin Corr. 1B Eye Dam. 1 Resp. Sens. 1 Skin Sens. 1A	H302 H372 (kvėpavimo sistema) (įkvėpus) H314 H318 H334 H317	GHS07 GHS08 GHS05 Dgr	H302 H372 (kvėpavimo sistema) (įkvėpus) H314 H334 H317	EUH071	Skin Sens. 1A; H317: C ≥ 0,001 %	
▼M16 607-097-00-4	benzen-1,2,4-trikarboksrūgšties 1,2-anhidridas; trimelito rūgšties anhidridas	209-008-0	552-30-7	STOT SE 3 Eye Dam. 1 Resp. Sens. 1 Skin Sens. 1	H335 H318 H334 H317	GHS08 GHS05 GHS07 Dgr	H335 H318 H334 H317			
607-098-00-X	benzen-1,2:4,5-tetrakarboksirūgšties dianhidridas; benzen-1,2:4,5-tetrakarboksirūgšties dianhidridas; piromelito rūgšties dianhidridas	201-898-9	89-32-7	Eye Dam. 1 Resp. Sens. 1 Skin Sens. 1	H318 H334 H317	GHS08 GHS05 Dgr	H318 H334 H317			

▼M16

Indekso Nr.	►M18 Cheminis pavadinimas ◄	EB Nr.	CAS Nr.	Klasifikacija		Ženklinimas			►M18 Konkrečios konc. ribos, m faktoriai ir ATE (*) ◄	Pastabos
				Pavojingumo klasės ir kategorijos kodas (-ai)	Pavojingumo frazės kodas (-ai)	Piktogramos, signalinio žodžio kodas (-ai)	Pavojingumo frazės kodas (-ai)	Papildomas (-i) pavojingumo frazės kodas (-ai)		
607-099-00-5	1,2,3,6-tetrahidroftalio anhidridas; [1] *cis*-1,2,3,6-tetrahidroftalio anhidridas; [2] 3,4,5,6-tetrahidroftalio anhidridas; [3] tetrahidroftalio anhidridas [4]	201-605-4 [1] 213-308-7 [2] 219-374-3 [3] 247-570-9 [4]	85-43-8 [1] 935-79-5 [2] 2426-02-0 [3] 26266-63-7 [4]	Eye Dam. 1 Resp. Sens. 1 Skin Sens. 1 Aquatic Chronic 3	H318 H334 H317 H412	GHS08 GHS05 Dgr	H318 H334 H317 H412			C
607-100-00-9	benzfenono-3,3',4,4'-tetrakarboksirūgšties dianhidridas; 4,4'-karbonildiftalio rūgšties anhidridas	219-348-1	2421-28-5	Eye Irrit. 2 STOT SE 3	H319 H335	GHS07 Wng	H319 H335		Eye Irrit 2; H319: C ≥ 1 % STOT SE 3; H335: C ≥ 1 %	
607-101-00-4	1,4,5,6,7,7-heksachlorbiciklo-[2,2,1]-hept-5-en-2,3-dikarboksirūgšties anhidridas	204-077-3	115-27-5	Eye Irrit. 2 STOT SE 3 Skin Irrit. 2	H319 H335 H315	GHS07 Wng	H319 H335 H315		Skin Irrit.2; H315: C ≥ 1 % Eye Irrit. 2; H319: C ≥ 1 % STOT SE 3; H335: C ≥ 1 %	
607-102-00-X	cikloheksan-1,2-dikarboksirūgšties anhidridas; [1] *cis*-cikloheksan-1,2-dikarboksirūgšties anhidridas; [2] *trans*-cikloheksan-1,2-dikarboksirūgšties anhidridas [3]	201-604-9 [1] 236-086-3 [2] 238-009-9 [3]	85-42-7 [1] 13149-00-3 [2] 14166-21-3 [3]	Eye Dam. 1 Resp. Sens. 1 Skin Sens. 1	H318 H334 H317	GHS08 GHS05 Dgr	H318 H334 H317			C

▼M18

607-103-00-5	gintaro rūgšties anhidridas	203-570-0	108-30-5	Acute Tox. 4 Skin Corr. 1 Eye Dam. 1 Resp. Sens. 1 Skin Sens. 1	H302 H314 H318 H334 H317	GHS07 GHS05 GHS08 Dgr	H302 H314 H334 H317	EUH071		

▼**M16**

Indekso Nr.	►**M18** Cheminis pavadinimas ◄	EB Nr.	CAS Nr.	Klasifikacija		Ženklinimas			►**M18** Konkrečios konc. ribos, m faktoriai ir ATE (*) ◄	Pastabos
				Pavojingumo klasės ir kategorijos kodas (-ai)	Pavojingumo frazės kodas (-ai)	Piktogramos, signalinio žodžio kodas (-ai)	Pavojingumo frazės kodas (-ai)	Papildomas (-i) pavojingumo frazės kodas (-ai)		
607-104-00-0	1,2,3,4-ciklopentan-1,2:3,4-tetrakarboksirūgšties dianhidridas	227-964-7	6053-68-5	Eye Irrit. 2 STOT SE 3	H319 H335	GHS07 Wng	H319 H335		Eye Irrit. 2; H319: C ≥ 1 % STOT SE 3; H335: C ≥ 1 %	
607-105-00-6	8,9,10-trinorborn-5-en-2,3- dikarboksirūgšties anhidridas; [1] 1,2,3,6-tetrahidro-3,6-metanoftalio rūgšties anhidridas; [2] (1-α, 2-α,3-β,6-β)-1,2,3,6-tetrahidro-3,6-metanoftalio rūgšties anhidridas [3]	204-957-7 [1] 212-557-9 [2] 220-384-5 [3]	129-64-6 [1] 826-62-0 [2] 2746-19-2 [3]	Eye Dam. 1 Resp. Sens. 1 Skin Sens. 1	H318 H334 H317	GHS08 GHS05 Dgr	H318 H334 H317			C
607-106-00-1	1-metil-5-norbornen-2,3-dikarboksirūgšties anhidridas	—	123748-85-6	Acute Tox. 4 * Eye Irrit. 2 STOT SE 3 Skin Irrit. 2 Resp. Sens. 1	H302 H319 H335 H315 H334	GHS08 GHS07 Dgr	H302 H319 H335 H315 H334		STOT SE 3; H335: C ≥ 10 %	C
607-107-00-7	2-etilheksilakrilatas	203-080-7	103-11-7	STOT SE 3 Skin Irrit. 2 Skin Sens. 1	H335 H315 H317	GHS07 Wng	H335 H315 H317			D
607-108-00-2	2-hidroksi-1-metiletilakrilatas; [1] 2-hidroksipropilakrilatas; [2] akrilo rūgšties monoesteris su propan-1,2-dioliu [3]	220-852-9 [1] 213-663-8 [2] 247-118-0 [3]	2918-23-2 [1] 999-61-1 [2] 25584-83-2 [3]	Acute Tox. 3 * Acute Tox. 3 * Acute Tox. 3 * Skin Corr. 1B Skin Sens. 1	H331 H311 H301 H314 H317	GHS06 GHS05 Dgr	H331 H311 H301 H314 H317		* Skin Sens. 1; H317:C ≥0,2 %	C D
607-109-00-8	heksametilendiakrilatas; 1,6-heksandiolio diakrilatas	235-921-9	13048-33-4	Eye Irrit. 2 Skin Irrit. 2 Skin Sens. 1	H319 H315 H317	GHS07 Wng	H319 H315 H317			D

▼M16

Indekso Nr.	►M18 Cheminis pavadinimas ◄	EB Nr.	CAS Nr.	Klasifikacija		Ženklinimas			►M18 Konkrečios konc. ribos, m faktoriai ir ATE (*) ◄	Pastabos
				Pavojingumo klasės ir kategorijos kodas (-ai)	Pavojingumo frazės kodas (-ai)	Piktogramos, signalinio žodžio kodas (-ai)	Pavojingumo frazės kodas (-ai)	Papildomas (-i) pavojingumo frazės kodas (-ai)		
607-110-00-3	pentaeritrittriakrilatas	222-540-8	3524-68-3	Eye Irrit. 2 Skin Irrit. 2 Skin Sens. 1	H319 H315 H317	GHS07 Wng	H319 H315 H317			D
607-111-00-9	2,2-bis(akriloiloksimetil)butilakrilatas; trimetilolpropantriakrilatas	239-701-3	15625-89-5	Eye Irrit. 2 Skin Irrit. 2 Skin Sens. 1	H319 H315 H317	GHS07 Wng	H319 H315 H317			D
607-112-00-4	2,2-dimetiltrimetilendiakrilatas; neopentilglikolio diakrilatas	218-741-5	2223-82-7	Acute Tox. 3 * Eye Irrit. 2 Skin Irrit. 2 Skin Sens. 1	H311 H319 H315 H317	GHS06 Dgr	H311 H319 H315 H317		*	D
▼M18 607-113-00-X	izobutilmetakrilatas	202-613-0	97-86-9	Flam. Liq. 3 STOT SE 3 Skin Irrit. 2 Skin Sens. 1B	H226 H335 H315 H317	GHS02 GHS07 Wng	H226 H335 H315 H317			D
▼M16 607-114-00-5	etilendimetakrilatas	202-617-2	97-90-5	STOT SE 3 Skin Sens. 1	H335 H317	GHS07 Wng	H335 H317		STOT SE 3; H335: C ≥ 10 %	D
607-115-00-0	izobutilakrilatas	203-417-8	106-63-8	Flam. Liq. 3 Acute Tox. 4 * Acute Tox. 4 * Skin Irrit. 2 Skin Sens. 1	H226 H332 H312 H315 H317	GHS02 GHS07 Wng	H226 H332 H312 H315 H317			D
607-116-00-6	cikloheksilakrilatas	221-319-3	3066-71-5	STOT SE 3 Skin Irrit. 2 Aquatic Chronic 2	H335 H315 H411	GHS07 GHS09 Wng	H335 H315 H411		STOT SE 3; H335: C ≥ 10 %	D

▼M16

Indekso Nr.	►M18 Cheminis pavadinimas ◄	EB Nr.	CAS Nr.	Klasifikacija		Ženklinimas			►M18 Konkrečios konc. ribos, m faktoriai ir ATE (*) ◄	Pastabos
				Pavojingumo klasės ir kategorijos kodas (-ai)	Pavojingumo frazės kodas (-ai)	Piktogramos, signalinio žodžio kodas (-ai)	Pavojingumo frazės kodas (-ai)	Papildomas (-i) pavojingumo frazės kodas (-ai)		
607-117-00-1	2,3-epoksipropilakrilatas; glicidilakrilatas	203-440-3	106-90-1	Acute Tox. 3 * Acute Tox. 3 * Acute Tox. 3 * Skin Corr. 1B Skin Sens. 1	H331 H311 H301 H314 H317	GHS06 GHS05 Dgr	H331 H311 H301 H314 H317		* Skin Sens. 1; H317:C ≥0,2 %	D
607-118-00-7	1-metiltrimetilendiakrilatas; 1,3-butilenglikolio diakrilatas	243-105-9	19485-03-1	Acute Tox. 4 * Skin Corr. 1B Skin Sens. 1	H312 H314 H317	GHS05 GHS07 Dgr	H312 H314 H317			D
607-119-00-2	tetrametileno diakrilatas; 1,4-butandioldiakrilatas	213-979-6	1070-70-8	Acute Tox. 4 * Skin Corr. 1B Skin Sens. 1	H312 H314 H317	GHS05 GHS07 Dgr	H312 H314 H317			D
607-120-00-8	2,2'-oksidietildiakrilatas; dietilenglikolio diakrilatas	223-791-6	4074-88-8	Acute Tox. 3 * Eye Irrit. 2 Skin Irrit. 2 Skin Sens. 1	H311 H319 H315 H317	GHS06 Dgr	H311 H319 H315 H317		* Skin Sens. 1; H317:C≥0,2 %	D
607-121-00-3	2-norbornilakrilatas	—	10027-06-2	Acute Tox. 4 * Skin Irrit. 2 Skin Sens. 1	H312 H315 H317	GHS07 Wng	H312 H315 H317			D
607-122-00-9	pentaeritrittetraakrilatas	225-644-1	4986-89-4	Eye Irrit. 2 Skin Irrit. 2 Skin Sens. 1	H319 H315 H317	GHS07 Wng	H319 H315 H317			D

▼B

Indekso Nr.	►M18 Cheminis pavadinimas ◄	EB Nr.	CAS Nr.	Klasifikacija		Ženklinimas			►M18 Konkrečios konc. ribos, m faktoriai ir ATE (*) ◄	Pastabos
				Pavojingumo klasės ir kategorijos kodas (-ai)	Pavojingumo frazės kodas (-ai)	Piktogramos, signalinio žodžio kodas (-ai)	Pavojingumo frazės kodas (-ai)	Papildomas (-i) pavojingumo frazės kodas (-ai)		
▼M15										
607-123-00-4	2,3-epoksipropilmetakrilatas; glicidilmetakrilatas	203-441-9	106-91-2	Carc. 1B Muta. 2 Repr. 1B Acute Tox. 3 Acute Tox. 4 STOT SE 3 STOT RE 1 Eye Dam. 1 Skin Corr. 1C Skin Sens. 1	H350 H341 H360F H311 H302 H335 H372 (kvėpavimo takai) (įkvėpus) H318 H314 H317	GHS08 GHS06 GHS05 Dgr	H350 H341 H360F H311 H302 H335 H372 (kvėpavimo takai) (įkvėpus) H314 H317			D
▼M16										
607-124-00-X	2-hidroksietilmetakrilatas	212-782-2	868-77-9	Eye Irrit. 2 Skin Irrit. 2 Skin Sens. 1	H319 H315 H317	GHS07 Wng	H319 H315 H317			D
607-125-00-5	2-hidroksipropilmetakrilatas; [1] 3-hidroksipropilmetakrilatas[2]	213-090-3 [1] 220-426-2 [2]	923-26-2 [1] 2761-09-3 [2]	Eye Irrit. 2 Skin Sens. 1	H319 H317	GHS07 Wng	H319 H317			C D
607-126-00-0	1,2-etandiilbis(oksi-2,1-etandiil)-diakrilatas; trietilenglikolio diakrilatas	216-853-9	1680-21-3	Eye Irrit. 2 Skin Irrit. 2 Skin Sens. 1	H319 H315 H317	GHS07 Wng	H319 H315 H317			D
607-127-00-6	2-(dietilamino)etilmetakrilatas	203-275-7	105-16-8	Acute Tox. 4 * Eye Irrit. 2 Skin Irrit. 2 Skin Sens. 1	H332 H319 H315 H317	GHS07 Wng	H332 H319 H315 H317			D
607-128-00-1	2-*tret*-butilaminoetilmetakrilatas	223-228-4	3775-90-4	Eye Irrit. 2 Skin Irrit. 2 Skin Sens. 1	H319 H315 H317	GHS07 Wng	H319 H315 H317			D

▼**M16**

Indekso Nr.	►**M18** Cheminis pavadinimas ◄	EB Nr.	CAS Nr.	Klasifikacija		Ženklinimas			►**M18** Konkrečios konc. ribos, m faktoriai ir ATE (*) ◄	Pastabos
				Pavojingumo klasės ir kategorijos kodas (-ai)	Pavojingumo frazės kodas (-ai)	Piktogramos, signalinio žodžio kodas (-ai)	Pavojingumo frazės kodas (-ai)	Papildomas (-i) pavojingumo frazės kodas (-ai)		
607-129-00-7	etillaktatas; etil-DL-laktatas; [1] etil-(*S*)-2-hidroksipropionatas; etil-L-laktatas; etil-(S)-laktatas [2]	202-598-0 [1] 211-694-1 [2]	97-64-3 [1] 687-47-8 [2]	Flam. Liq. 3 STOT SE 3 Eye Dam. 1	H226 H335 H318	GHS02 GHS05 GHS07 Dgr	H226 H335 H318			C
607-130-00-2	pentilacetatas; [1] izopentilacetatas; [2] 1-metilbutilacetatas; [3] 2-metilbutilacetatas; [4] 2(arba 3)-metilbutilacetatas [5]	211-047-3 [1] 204-662-3 [2] 210-946-8 [3] 210-843-8 [4] 282-263-3 [5]	628-63-7 [1] 123-92-2 [2] 626-38-0 [3] 624-41-9 [4] 84145-37-9 [5]	Flam. Liq. 3	H226	GHS02 Wng	H226	EUH066		C
607-131-00-8	izopentilpropionatas; [1] pentilpropionatas; [2] 2-metilbutilpropionatas [3]	203-322-1 [1] 210-852-7 [2] 219-449-0 [3]	105-68-0 [1] 624-54-4 [2] 2438-20-2 [3]	Flam. Liq. 3	H226	GHS02 Wng	H226			C

▼M16

Indekso Nr.	►M18 Cheminis pavadinimas ◄	EB Nr.	CAS Nr.	Klasifikacija		Ženklinimas			►M18 Konkrečios konc. ribos, m faktoriai ir ATE (*) ◄	Pastabos
				Pavojingumo klasės ir kategorijos kodas (-ai)	Pavojingumo frazės kodas (-ai)	Piktogramos, signalinio žodžio kodas (-ai)	Pavojingumo frazės kodas (-ai)	Papildomas (-i) pavojingumo frazės kodas (-ai)		
607-132-00-3	2-dimetilaminoetilmetakrilatas	220-688-8	2867-47-2	Acute Tox. 4 * Acute Tox. 4 * Eye Irrit. 2 Skin Irrit. 2 Skin Sens. 1	H312 H302 H319 H315 H317	GHS07 Wng	H312 H302 H319 H315 H317			D
607-133-00-9	akrilo rūgšties monoalkil-, ar monoaril-, ar monoalkilarilesteriai, išskyrus nurodytus kitose šio priedo vietose	—	—	Eye Irrit. 2 STOT SE 3 Skin Irrit. 2 Aquatic Chronic 2	H319 H335 H315 H411	GHS07 GHS09 Wng	H319 H335 H315 H411		STOT SE 3; H335: C ≥ 10 %	A
607-134-00-4	metakrilo rūgšties monoalkil-, ar monoaril-, ar monoalkilaril,- esteriai, išskyrus nurodytus kitose šio priedo vietose	—	—	Eye Irrit. 2 STOT SE 3 Skin Irrit. 2	H319 H335 H315	GHS07 Wng	H319 H335 H315		STOTSE 3; H335: C ≥ 10 %	A
607-135-00-X	butano rūgštis	203-532-3	107-92-6	Skin Corr. 1B	H314	GHS05 Dgr	H314			
607-136-00-5	butirilchloridas	205-498-5	141-75-3	Flam. Liq. 2 Skin Corr. 1B	H225 H314	GHS02 GHS05 Dgr	H225 H314			

▼**M16**

Indekso Nr.	►**M18** Cheminis pavadinimas ◄	EB Nr.	CAS Nr.	Klasifikacija		Ženklinimas			►**M18** Konkrečios konc. ribos, m faktoriai ir ATE (*) ◄	Pastabos
				Pavojingumo klasės ir kategorijos kodas (-ai)	Pavojingumo frazės kodas (-ai)	Piktogramos, signalinio žodžio kodas (-ai)	Pavojingumo frazės kodas (-ai)	Papildomas (-i) pavojingumo frazės kodas (-ai)		
607-137-00-0	metilacetoacetatas	203-299-8	105-45-3	Eye Irrit. 2	H319	GHS07 Wng	H319			
607-138-00-6	butilchlorformiatas; chlorskruzdžių rūgšties butilesteris	209-750-5	592-34-7	Flam. Liq. 3 Acute Tox. 3 * Skin Corr. 1B	H226 H331 H314	GHS02 GHS06 GHS05 Dgr	H226 H331 H314			
607-139-00-1	2-chlorpropiono rūgštis	209-952-3	598-78-7	Acute Tox. 4 * Skin Corr. 1A	H302 H314	GHS05 GHS07 Dgr	H302 H314			
607-140-00-7	izobutirilchloridas	201-194-1	79-30-1	Flam. Liq. 2 Skin Corr. 1A	H225 H314	GHS02 GHS05 Dgr	H225 H314			
607-141-00-2	oksidietilenbis(chlorformiatas)	203-430-9	106-75-2	Acute Tox. 4 * Skin Irrit. 2 Eye Dam. 1 Aquatic Chronic 2	H302 H315 H318 H411	GHS05 GHS07 GHS09 Dgr	H302 H315 H318 H411			
607-142-00-8	propilchlorformiatas; chlorskruzdžių rūgšties propilesteris; *n*-propilchlorformiatas	203-687-7	109-61-5	Flam. Liq. 2 Acute Tox. 3 * Skin Corr. 1B	H225 H331 H314	GHS02 GHS06 GHS05 Dgr	H225 H331 H314			
607-143-00-3	valerijonų rūgštis	203-677-2	109-52-4	Skin Corr. 1B Aquatic Chronic 3	H314 H412	GHS05 Dgr	H314 H412			
607-144-00-9	adipo rūgštis	204-673-3	124-04-9	Eye Irrit. 2	H319	GHS07 Wng	H319			

▼**M16**

Indekso Nr.	►**M18** Cheminis pavadinimas ◄	EB Nr.	CAS Nr.	Klasifikacija		Ženklinimas			►**M18** Konkrečios konc. ribos, m faktoriai ir ATE (*) ◄	Pastabos
				Pavojingumo klasės ir kategorijos kodas (-ai)	Pavojingumo frazės kodas (-ai)	Piktogramos, signalinio žodžio kodas (-ai)	Pavojingumo frazės kodas (-ai)	Papildomas (-i) pavojingumo frazės kodas (-ai)		
607-145-00-4	metansulfonrūgštis	200-898-6	75-75-2	Skin Corr. 1B	H314	GHS05 Dgr	H314			
607-146-00-X	fumaro rūgštis	203-743-0	110-17-8	Eye Irrit. 2	H319	GHS07 Wng	H319			
607-147-00-5	oksalo rūgšties dietilesteris; dietiloksalatas	202-464-1	95-92-1	Acute Tox. 4 * Eye Irrit. 2	H302 H319	GHS07 Wng	H302 H319			
607-148-00-0	guanidinio chloridas; guanidino rūgštusis chloridas	200-002-3	50-01-1	Acute Tox. 4 * Eye Irrit. 2 Skin Irrit. 2	H302 H319 H315	GHS07 Wng	H302 H319 H315			
607-149-00-6	uretanas (INN); etilkarbamatas	200-123-1	51-79-6	Carc. 1B	H350	GHS08 Dgr	H350			
607-150-00-1	endotalis (ISO); 7-oksabiciklo[2,2,1]heptan-2,3-dikarboksirūgštis	205-660-5	145-73-3	Acute Tox. 3 * Acute Tox. 4 * Eye Irrit. 2 STOT SE 3 Skin Irrit. 2	H301 H312 H319 H335 H315	GHS06 Dgr	H301 H312 H319 H335 H315			
607-151-00-7	propargitas (ISO); 2-(4-*tret*-butilfenoksi)cikloheksilprop-2-inilsulfitas	219-006-1	2312-35-8	Carc. 2 Acute Tox. 3 * Skin Irrit. 2 Eye Dam. 1 Aquatic Acute 1 Aquatic Chronic 1	H351 H331 H315 H318 H400 H410	GHS06 GHS08 GHS05 GHS09 Dgr	H351 H331 H315 H318 H410		M = 10	
607-152-00-2	2,3,6-TBA (ISO); 2,3,6-trichlorbenzenkarboksirūgštis	200-026-4	50-31-7	Acute Tox. 4 * Aquatic Chronic 2	H302 H411	GHS07 GHS09 Wng	H302 H411			
607-153-00-8	benazolinas (ISO); 4-chlor-2,3-dihidro-2-okso-1,3-benztiazol-3-ilacto rūgštis	223-297-0	3813-05-6	Eye Irrit. 2 Skin Irrit. 2 Aquatic Chronic 3	H319 H315 H412	GHS07 Wng	H319 H315 H412			

▼M16

Indekso Nr.	►M18 Cheminis pavadinimas ◄	EB Nr.	CAS Nr.	Klasifikacija		Ženklinimas			►M18 Konkrečios konc. ribos, m faktoriai ir ATE (*) ◄	Pastabos
				Pavojingumo klasės ir kategorijos kodas (-ai)	Pavojingumo frazės kodas (-ai)	Piktogramos, signalinio žodžio kodas (-ai)	Pavojingumo frazės kodas (-ai)	Papildomas (-i) pavojingumo frazės kodas (-ai)		
607-154-00-3	etil-*N*-benzoiI-*N*-(3,4-dichlorfenil)-D, Lalaninatas; benzoil-prop-etilas (ISO)	244-845-5	22212-55-1	Acute Tox. 4 * Aquatic Acute 1 Aquatic Chronic 1	H302 H400 H410	GHS07 GHS09 Wng	H302 H410			
607-155-00-9	3-(3-amino-5-(1-metilguanidino)-1-oksopentilamino-6-(4-amino-2-okso-2,3-dihidropirimidin-1-il)-2,3-dihidro-(6*H*)-piran-2-karboksirūgštis; blasticidinas S	—	2079-00-7	Acute Tox. 2 *	H300	GHS06 Dgr	H300			
607-156-00-4	chlorfensonas (ISO); 4-chlorfenil-4-chlorbenzensulfonatas	201-270-4	80-33-1	Acute Tox. 4 * Skin Irrit. 2 Aquatic Acute 1 Aquatic Chronic 1	H302 H315 H400 H410	GHS07 GHS09 Wng	H302 H315 H410			
▼M13 607-157-00-X	difenakumas (ISO); 3-(3-bifenil-4-il-1,2,3,4-tetrahidro-1-naftil)-4-hidroksikumarinas	259-978-4	56073-07-5	Repr. 1B Acute Tox. 1 Acute Tox. 1 Acute Tox. 1 STOT RE 1 Aquatic Acute 1 Aquatic Chronic 1	H360D H330 H310 H300 H372 (kraujas) H400 H410	GHS08 GHS06 GHS09 Dgr	H360D H330 H310 H300 H372 (kraujas) H410		Repr. 1B; H360D: C ≥ 0,003 % STOT RE 1; H372 (kraujas): C ≥ 0,02 % STOT RE 2; H373 (kraujas): 0,002 % ≤ C < 0,02 % M = 10 M = 10	
▼M16 607-158-00-5	chloracto rūgšties natrio druska; natrio chloracetatas	223-498-3	3926-62-3	Acute Tox. 3 * Skin Irrit. 2 Aquatic Acute 1	H301 H315 H400	GHS06 GHS09 Dgr	H301 H315 H400			
607-159-00-0	chlorbenzilatas (ISO); etil 2,2-di(4-chlorfenil)-2-hidroksiacetatas; etil-4,4'-dichlorbenzilatas	208-110-2	510-15-6	Acute Tox. 4 * Aquatic Acute 1 Aquatic Chronic 1	H302 H400 H410	GHS07 GHS09 Wng	H302 H410			

▼**M16**

Indekso Nr.	►**M18** Cheminis pavadinimas ◄	EB Nr.	CAS Nr.	Klasifikacija		Ženklinimas			►**M18** Konkrečios konc. ribos, m faktoriai ir ATE (*) ◄	Pastabos
				Pavojingumo klasės ir kategorijos kodas (-ai)	Pavojingumo frazės kodas (-ai)	Piktogramos, signalinio žodžio kodas (-ai)	Pavojingumo frazės kodas (-ai)	Papildomas (-i) pavojingumo frazės kodas (-ai)		
607-160-00-6	izobutil-2-(4-(4-chlorfenoksi)fenoksi)propionatas; klofop-izobutilas (ISO)	—	51337-71-4	Acute Tox. 4 *	H302	GHS07 Wng	H302			
607-161-00-1	4-CPA, dietanolamino druska	—	—	Acute Tox. 4 *	H302	GHS07 Wng	H302			
607-162-00-7	dalaponas; 2,2-dichlorpropano rūgštis; [1] natrio dalaponas; natrio 2,2-dichlorpropanoatas[2]	200-923-0 [1] 204-828-5 [2]	75-99-0 [1] 127-20-8 [2]	Skin Irrit. 2 Eye Dam. 1 Aquatic Chronic 3	H315 H318 H412	GHS05 Dgr	H315 H318 H412			
607-163-00-2	3-acetil-6-metil-2*H*-piran-2,4(3*H*)-dionas; dehidracto rūgštis	208-293-9	520-45-6	Acute Tox. 4 *	H302	GHS07 Wng	H302			
607-164-00-8	natrio 1-(3,4-dihidro-6-metil-2,4-diokso-2*H*-piran-3-iliden)etanoliatas; natrio dehidracetatas	224-580-1	4418-26-2	Acute Tox. 4 *	H302	GHS07 Wng	H302			
607-165-00-3	diklofop-metilas (ISO); metil-2-(4-(2,4-dichlorfenoksi)fenoksi)-propionatas; metil (*RS*)-2-(4-(2,4-dichlorfenoksi)fenoksi)propionatas	257-141-8	51338-27-3	Acute Tox. 4 * Skin Sens. 1 Aquatic Acute 1 Aquatic Chronic 1	H302 H317 H400 H410	GHS07 GHS09 Wng	H302 H317 H410			
607-166-00-9	medinoterbacetatas (ISO); 6-*tret*-butil-3-metil-2,4-dinitrofenilacetatas	219-634-6	2487-01-6	Acute Tox. 3 * Acute Tox. 4 *	H301 H312	GHS06 Dgr	H301 H312			

▼M16

Indekso Nr.	►M18 Cheminis pavadinimas ◄	EB Nr.	CAS Nr.	Klasifikacija		Ženklinimas			►M18 Konkrečios konc. ribos, m faktoriai ir ATE (*) ◄	Pastabos
				Pavojingumo klasės ir kategorijos kodas (-ai)	Pavojingumo frazės kodas (-ai)	Piktogramos, signalinio žodžio kodas (-ai)	Pavojingumo frazės kodas (-ai)	Papildomas (-i) pavojingumo frazės kodas (-ai)		
607-167-00-4	natrio 3-chlorakrilatas	—	4312-97-4	Acute Tox. 4 * Acute Tox. 4 *	H312 H302	GHS07 Wng	H312 H302			
607-168-00-X	dipropil-6,7-metilendioksi-1,2,3,4-tetrahidro-3-metilnaftalen-1,2-dikarboksilatas; propilisomas	—	83-59-0	Acute Tox. 3 * Acute Tox. 4 * Aquatic Acute 1 Aquatic Chronic 1	H311 H302 H400 H410	GHS06 GHS09 Dgr	H311 H302 H410			
607-169-00-5	natrio fluoracetatas	200-548-2	62-74-8	Acute Tox. 2 * Acute Tox. 1 Acute Tox. 2 * Aquatic Acute 1	H330 H310 H300 H400	GHS06 GHS09 Dgr	H330 H310 H300 H400			
607-170-00-0	bis(1,2,3-tritiacikloheksildimetilamonio) oksalatas; tiociklamoksalatas	250-859-2	31895-22-4	Acute Tox. 4 * Acute Tox. 4 * Aquatic Acute 1 Aquatic Chronic 1	H312 H302 H400 H410	GHS07 GHS09 Wng	H312 H302 H410			
▼M13 607-172-00-1	brodifakumas (ISO); 4-hidroksi-3-(3-(4′-brom-4-bifenilil)-1,2,3,4-tetrahidro-1-naftil)-kumarinas	259-980-5	56073-10-0	Repr. 1A Acute Tox. 1 Acute Tox. 1 Acute Tox. 1 STOT RE 1 Aquatic Acute 1 Aquatic Chronic 1	H360D H330 H310 H300 H372 (kraujas) H400 H410	GHS08 GHS06 GHS09 Dgr	H360D H330 H310 H300 H372 (kraujas) H410		Repr. 1A; H360D: C ≥ 0,003 % STOT RE 1; H372 (kraujas): C ≥ 0,02 % STOT RE 2; H373 (kraujas): 0,002 % ≤ C < 0,02 % M = 10 M = 10	
▼M16 607-173-00-7	dimetil-(3-metil-4-(5-nitro-3-etoksikarbonil-2-tienil)-azo)fenilnitrilodipropionatas	400-460-6	—	Skin Sens. 1 Aquatic Chronic 3	H317 H412	GHS07 Wng	H317 H412			

▼M16

Indekso Nr.	►M18 Cheminis pavadinimas ◄	EB Nr.	CAS Nr.	Klasifikacija		Ženklinimas			►M18 Konkrečios konc. ribos, m faktoriai ir ATE (*) ◄	Pastabos
				Pavojingumo klasės ir kategorijos kodas (-ai)	Pavojingumo frazės kodas (-ai)	Piktogramos, signalinio žodžio kodas (-ai)	Pavojingumo frazės kodas (-ai)	Papildomas (-i) pavojingumo frazės kodas (-ai)		
607-174-00-2	dodecil-3-(2,2,4,4-tetrametil-21-okso-7-oksa-3,20-diazadispiro(5,1,11,2)henikozan-20-il)propionato ir tetradecil-3-(2,2,4,4-tetrametil-21-okso-7-oksa-3,20-diazadispiro(5,1,11,2)henikozan-20-il)propionato mišinys	400-580-9	—	Skin Irrit. 2 Aquatic Chronic 2	H315 H411	GHS07 GHS09 Wng	H315 H411			
607-175-00-8	metil-2-(2-nitrobenziliden)acetoacetatas	400-650-9	39562-27-1	Skin Sens. 1 Aquatic Chronic 2	H317 H411	GHS07 GHS09 Wng	H317 H411			
607-176-00-3	α-3-(3-(2*H*-benztriazol-2-il)-5-*tret*-butil-4-hidroksifenil)propionil-ω-hidroksipoli(oksietileno) ir α-3-(3-(2*H*-benztriazol-2-il)-5-*tret*-butil-4-hidroksifenil)propionil-ω-3-(3-(2Hbenztriazol-2-il)-5-*tret*-butil-4-hidroksifenil)-propioniloksipoli(oksietileno) mišinys	400-830-7	—	Skin Sens. 1 Aquatic Chronic 2	H317 H411	GHS07 GHS09 Wng	H317 H411			
607-177-00-9	tribenuronmetilas (ISO); 2-[4-metoksi-6-metil-1,3,5-triazin-2-yl(metil)karbamoilsulfamoil]benzoinės rūgšties metilo esteris; metil-2-(3-(4-metoksi-6-metil-1,3,5-triazin-2-il)3-metilureidosulfonil)benzenkarboksilatas	401-190-1	101200-48-0	Skin Sens. 1 Aquatic Acute 1 Aquatic Chronic 1	H317 H400 H410	GHS07 GHS09 Wng	H317 H410		M = 100	

▼**M16**

Indekso Nr.	►**M18** Cheminis pavadinimas ◄	EB Nr.	CAS Nr.	Klasifikacija		Ženklinimas			►**M18** Konkrečios konc. ribos, m faktoriai ir ATE (*) ◄	Pastabos
				Pavojingumo klasės ir kategorijos kodas (-ai)	Pavojingumo frazės kodas (-ai)	Piktogramos, signalinio žodžio kodas (-ai)	Pavojingumo frazės kodas (-ai)	Papildomas (-i) pavojingumo frazės kodas (-ai)		
607-178-00-4	metil-α-((4,6-dimetoksipirimidin-2-il)ureidosulfonil)-o-toluatas	401-340-6	83055-99-6	Skin Sens. 1 Aquatic Chronic 2	H317 H411	GHS07 GHS09 Wng	H317 H411			
607-179-00-X	(benztiazol-2-iltio)butano dirūgštis	401-450-4	95154-01-1	Skin Sens. 1	H317	GHS07 Wng	H317			
607-180-00-5	kalio 2-hidroksikarbazol-1-karboksilatas	401-630-2	96566-70-0	Acute Tox. 4 * Eye Irrit. 2 STOT SE 3 Aquatic Chronic 3	H302 H319 H335 H412	GHS07 Wng	H302 H319 H335 H412			
607-181-00-0	3,5-dichlor-2,4-difluorbenzoil-fluoridas	401-800-6	101513-70-6	Acute Tox. 3 * Skin Corr. 1B Acute Tox. 4 * Skin Sens. 1 Aquatic Chronic 3	H331 H314 H302 H317 H412	GHS06 GHS05 Dgr	H331 H314 H302 H317 H412	EUH029		
607-182-00-6	metil-3-sulfamoil-2-tenoatas	402-050-2	—	Skin Sens. 1	H317	GHS07 Wng	H317			
607-183-00-1	cinko 2-hidroksi-5-C_{13-18}-alkil-benzenkarboksilatas	402-280-3	—	Eye Irrit. 2 Skin Irrit. 2 Aquatic Chronic 2	H319 H315 H411	GHS07 GHS09 Wng	H319 H315 H411			
607-184-00-7	*S*-(3-trimetoksisilil)propil-19-izocianato-11-(6-izocianato-heksil)-10,12-diokso-2,9,11,13-tetraazanonadekantioatas	402-290-8	85702-90-5	Flam. Liq. 3 Resp. Sens. 1 Skin Sens. 1	H226 H334 H317	GHS02 GHS08 Dgr	H226 H334 H317			
607-185-00-2	etil-*trans*-3-dimetilaminoakrilatas	402-650-4	1117-37-9	Skin Sens. 1	H317	GHS07 Wng	H317			

▼**M16**

Indekso Nr.	►**M18** Cheminis pavadinimas ◄	EB Nr.	CAS Nr.	Klasifikacija		Ženklinimas			►**M18** Konkrečios konc. ribos, m faktoriai ir ATE (*) ◄	Pastabos
				Pavojingumo klasės ir kategorijos kodas (-ai)	Pavojingumo frazės kodas (-ai)	Piktogramos, signalinio žodžio kodas (-ai)	Pavojingumo frazės kodas (-ai)	Papildomas (-i) pavojingumo frazės kodas (-ai)		
607-186-00-8	kvinklorakas (ISO); 3,7-dichlorchinolin-8-karboksirūgštis	402-780-1	84087-01-4	Skin Sens. 1	H317	GHS07 Wng	H317			
607-187-00-3	bis(2,2,6,6-tetrametil-4-piperidil)-sukcinatas	402-940-0	62782-03-0	Eye Irrit. 2 Aquatic Chronic 3	H319 H412	GHS07 Wng	H319 H412			
607-188-00-9	rūgštusis natrio *N*-karboksilatoetil-*N*-oktadek-9-enilmaleamatas	402-970-4	—	Skin Sens. 1 Aquatic Chronic 2	H317 H411	GHS07 GHS09 Wng	H317 H411			
607-189-00-4	trimetilendiamintetraacto rūgštis	400-400-9	1939-36-2	Acute Tox. 4 * Eye Dam. 1	H302 H318	GHS05 GHS07 Dgr	H302 H318			
607-190-00-X	metilakrilamidometoksiacetatas (turintis ≥ 0.1 % akrilamido)	401-890-7	77402-03-0	Carc. 1B Muta. 1B Acute Tox. 4 * Eye Irrit. 2	H350 H340 H302 H319	GHS08 GHS07 Dgr	H350 H340 H302 H319			
607-191-00-5	izobutil-3,4-epoksibutiratas	401-920-9	100181-71-3	Skin Irrit. 2 Skin Sens. 1 Aquatic Acute 1 Aquatic Chronic 1	H315 H317 H400 H410	GHS07 GHS09 Wng	H315 H317 H410			
607-192-00-0	dinatrio *N*-karboksimetil-*N*-(2-(2-hidroksietoksi)etil)glicinatas	402-360-8	92511-22-3	Eye Dam. 1	H318	GHS05 Dgr	H318			

▼M16

Indekso Nr.	►M18 Cheminis pavadinimas ◄	EB Nr.	CAS Nr.	Klasifikacija		Ženklinimas			►M18 Konkrečios konc. ribos, m faktoriai ir ATE (*) ◄	Pastabos
				Pavojingumo klasės ir kategorijos kodas (-ai)	Pavojingumo frazės kodas (-ai)	Piktogramos, signalinio žodžio kodas (-ai)	Pavojingumo frazės kodas (-ai)	Papildomas (-i) pavojingumo frazės kodas (-ai)		
607-194-00-1	propilenkarbonatas	203-572-1	108-32-7	Eye Irrit. 2	H319	GHS07 Wng	H319			
607-195-00-7	2-metoksi-1-metiletilacetatas	203-603-9	108-65-6	Flam. Liq. 3	H226	GHS02 Wng	H226			
607-196-00-2	heptano rūgštis	203-838-7	111-14-8	Skin Corr. 1B	H314	GHS05 Dgr	H314			
▼M11 607-197-00-8	nonano rūgštis	203-931-2	112-05-0	Skin Irrit. 2 Eye Irrit. 2 Aquatic Chronic 3	H315 H319 H412	GHS07 Wng	H315 H319 H412			
▼M16 607-198-00-3	propil-3,4,5-trihidroksibenzenkarboksilatas	204-498-2	121-79-9	Acute Tox. 4 * Skin Sens. 1	H302 H317	GHS07 Wng	H302 H317			
607-199-00-9	oktil-3,4,5-trihidroksibenzenkarboksilatas	213-853-0	1034-01-1	Acute Tox. 4 * Skin Sens. 1	H302 H317	GHS07 Wng	H302 H317			
607-200-00-2	dodecil-3,4,5-trihidroksibenzenkarboksilatas	214-620-6	1166-52-5	Skin Sens. 1	H317	GHS07 Wng	H317			
607-201-00-8	tiokarbonilchloridas	207-341-6	463-71-8	Acute Tox. 3 * Acute Tox. 4 * Eye Irrit. 2 STOT SE 3 Skin Irrit. 2	H331 H302 H319 H335 H315	GHS06 Dgr	H331 H302 H319 H335 H315			

▼**M16**

Indekso Nr.	►**M18** Cheminis pavadinimas ◄	EB Nr.	CAS Nr.	Klasifikacija		Ženklinimas			►**M18** Konkrečios konc. ribos, m faktoriai ir ATE (*) ◄	Pastabos
				Pavojingumo klasės ir kategorijos kodas (-ai)	Pavojingumo frazės kodas (-ai)	Piktogramos, signalinio žodžio kodas (-ai)	Pavojingumo frazės kodas (-ai)	Papildomas (-i) pavojingumo frazės kodas (-ai)		
607-203-00-9	2-etilheksil-[[[3,5-bis(1,1-dimetiletil)-4-hidroksifenil]metil]tio]acetatas	279-452-8	80387-97-9	Repr. 1B Skin Sens. 1 Aquatic Chronic 3	H360D *** H317 H412	GHS08 GHS07 Dgr	H360D *** H317 H412			
607-204-00-4	(chlorfenil) (chlortolil)metanas, izomerų mišinys	400-140-6	—	Aquatic Acute 1 Aquatic Chronic 1	H400 H410	GHS09 Wng	H410			
607-205-00-X	metilchloracetatas	202-501-1	96-34-4	Flam. Liq. 3 Acute Tox. 3 * Acute Tox. 3 * STOT SE 3 Skin Irrit. 2 Eye Dam. 1	H226 H331 H301 H335 H315 H318	GHS02 GHS06 GHS05 Dgr	H226 H331 H301 H335 H315 H318			
607-206-00-5	izopropilchloracetatas	203-301-7	105-48-6	Flam. Liq. 3 Acute Tox. 3 * Eye Irrit. 2 STOT SE 3 Skin Irrit. 2	H226 H301 H319 H335 H315	GHS02 GHS06 Dgr	H226 H301 H319 H335 H315			
607-207-00-0	haloksifopas (ISO); 2-etoksietil-2-[4-(3-chlor-5-trifluormetil-2-piridiloksi)fenoksi]propionatas; haloksifopas	402-560-5	87237-48-7	Acute Tox. 4 * Aquatic Acute 1 Aquatic Chronic 1	H302 H400 H410	GHS07 GHS09 Wng	H302 H410			
607-208-00-6	4,8,12-trimetiltrideka-3,7,11-trienrūgštis, izomerų mišinys	403-000-2	91853-67-7	Skin Irrit. 2 Aquatic Acute 1 Aquatic Chronic 1	H315 H400 H410	GHS07 GHS09 Wng	H315 H410			
607-209-00-1	*O,* *O*'-di(1-metiletil)tritio-bis-tioformato; *O, O*'-di(1-metiletil)-tetratio-bis-tioformato ir *O, O*'-di(1-metiletil)pentatio-bis-tioformato mišinys	403-030-6	—	Acute Tox. 4 * Skin Sens. 1 Aquatic Acute 1 Aquatic Chronic 1	H302 H317 H400 H410	GHS07 GHS09 Wng	H302 H317 H410			

▼**M16**

Indekso Nr.	►**M18** Cheminis pavadinimas ◄	EB Nr.	CAS Nr.	Klasifikacija		Ženklinimas			►**M18** Konkrečios konc. ribos, m faktoriai ir ATE (*) ◄	Pastabos
				Pavojingumo klasės ir kategorijos kodas (-ai)	Pavojingumo frazės kodas (-ai)	Piktogramos, signalinio žodžio kodas (-ai)	Pavojingumo frazės kodas (-ai)	Papildomas (-i) pavojingumo frazės kodas (-ai)		
607-210-00-7	metilakrilamidoglikoliatas (turintis ≥ 0,1 % akrilamido)	403-230-3	77402-05-2	Carc. 1B Muta. 1B Skin Corr. 1B Skin Sens. 1	H350 H340 H314 H317	GHS08 GHS05 GHS07 Dgr	H350 H340 H314 H317			
607-211-00-2	metil-3-(3-*tret*-butil-4-hidroksi-5-metilfenil)propionatas	403-270-1	6386-39-6	Acute Tox. 4 * Aquatic Chronic 2	H302 H411	GHS07 GHS09 Wng	H302 H411			
607-212-00-8	poli(oksipropilenkarbonil-ko-oksi(etiletilen)karbonilas), turintis 27 % hidroksivalerijonato	403-300-3	—	Skin Sens. 1	H317	GHS07 Wng	H317			
607-213-00-3	etil-3,3-bis(*tret*-pentilperoksi) butanoatas	403-320-2	67567-23-1	Org. Perox. D**** Flam. Liq. 3 Aquatic Chronic 2	H242 H226 H411	GHS02 GHS09 Dgr	H242 H226 H411			
607-214-00-9	*N, N*-hidrazinodiacto rūgštis	403-510-5	19247-05-3	Acute Tox. 3 * STOT RE 2 * Skin Sens. 1 Aquatic Chronic 3	H301 H373 ** H317 H412	GHS06 GHS08 Dgr	H301 H373 ** H317 H412			
607-215-00-4	3-(3-*tret*-butil-4-hidroksifenil)-propiono rūgštis	403-920-4	107551-67-7	Acute Tox. 4 * Eye Irrit. 2	H302 H319	GHS07 Wng	H302 H319			
607-216-00-X	glutamo rūgšties ir N-(C_{12-14}-alkil)propilendiamino reakcijos produktai	403-950-8	—	Acute Tox. 2 * Acute Tox. 4 * Skin Corr. 1B Aquatic Acute 1	H330 H302 H314 H400	GHS06 GHS05 GHS09 Dgr	H330 H302 H314 H400			

▼M16

Indekso Nr.	►M18 Cheminis pavadinimas ◄	EB Nr.	CAS Nr.	Klasifikacija		Ženklinimas			►M18 Konkrečios konc. ribos, m faktoriai ir ATE (*) ◄	Pastabos
				Pavojingumo klasės ir kategorijos kodas (-ai)	Pavojingumo frazės kodas (-ai)	Piktogramos, signalinio žodžio kodas (-ai)	Pavojingumo frazės kodas (-ai)	Papildomas (-i) pavojingumo frazės kodas (-ai)		
607-217-00-5	2-etoksietil-2-[4-(2,6-dihidro-2,6-diokso-7-fenil-1,5-dioksaindacen-3-il)fenoksi]acetatas	403-960-2	—	Skin Sens. 1 Aquatic Chronic 4	H317 H413	GHS07 Wng	H317 H413			
607-218-00-0	dichlorpropas-P (ISO); (+)-*R*-2-(2,4-dichlorfenoksi)propiono rūgštis	403-980-1	15165-67-0	Acute Tox. 4 * Skin Irrit. 2 Eye Dam. 1 Skin Sens. 1	H302 H315 H318 H317	GHS05 GHS07 Dgr	H302 H315 H318 H317			
607-219-00-6	bis(2-etilheksil)ditiodiacetatas	404-510-8	62268-47-7	Acute Tox. 4 * Skin Sens. 1 Aquatic Chronic 2	H302 H317 H411	GHS07 GHS09 Wng	H302 H317 H411			
607-221-00-7	6-dokoziloksi-1-hidroksi-4-(1-(4-hidroksi-3-metilfenantren-1-il)-3-okso-2-oksafenalen-1-il)naftalen-2-karboksirūgštis	404-550-6	—	Skin Sens. 1 Aquatic Chronic 4	H317 H413	GHS07 Wng	H317 H413			
607-222-00-2	6-(2,3-dimetilmaleimido)heksil-metakrilatas	404-870-6	63740-41-0	Skin Sens. 1 Aquatic Chronic 2	H317 H411	GHS07 GHS09 Wng	H317 H411			
607-223-00-8	transflutrinas (ISO); 2,3,5,6-tetrafluorbenzil-*trans*-2-(2,2-dichlorvinil)-3,3-dimetilciklopropankarboksilatas	405-060-5	118712-89-3	Skin Irrit. 2 Aquatic Acute 1 Aquatic Chronic 1	H315 H400 H410	GHS07 GHS09 Wng	H315 H410			
607-224-00-3	metil-2-(3-nitrobenziliden)acetoacetatas	405-270-7	39562-17-9	Skin Sens. 1 Aquatic Acute 1 Aquatic Chronic 1	H317 H400 H410	GHS07 GHS09 Wng	H317 H410			
607-225-00-9	3-azidosulfonilbenzenkarboksirūgštis	405-310-3	15980-11-7	Self-React. C **** STOT RE 2 * Eye Dam. 1 Skin Sens. 1	H241 H373 ** H318 H317	GHS02 GHS08 GHS05 GHS07 Dgr	H241 H373 ** H318 H317			

▼**M16**

Indekso Nr.	►**M18** Cheminis pavadinimas ◄	EB Nr.	CAS Nr.	Klasifikacija		Ženklinimas			►**M18** Konkrečios konc. ribos, m faktoriai ir ATE (*) ◄	Pastabos
				Pavojingumo klasės ir kategorijos kodas (-ai)	Pavojingumo frazės kodas (-ai)	Piktogramos, signalinio žodžio kodas (-ai)	Pavojingumo frazės kodas (-ai)	Papildomas (-i) pavojingumo frazės kodas (-ai)		
607-226-00-4	vandenilio 2-akriloiloksietilcikloheksan-1,2-dikarboksilato ir vandenilio 2-metakriloiloksietilcikloheksan-1,2-dikarboksilato mišinys	405-360-6	—	Skin Irrit. 2 Eye Dam. 1 Skin Sens. 1 Aquatic Chronic 3	H315 H318 H317 H412	GHS05 GHS07 Dgr	H315 H318 H317 H412			
607-227-00-X	kalio 2-amino-2-metilpropionato oktahidratas	405-560-3	120447-91-8	Acute Tox. 4 * Skin Corr. 1A	H302 H314	GHS05 GHS07 Dgr	H302 H314			
607-228-00-5	di(2-metoksietil)ftalatas	204-212-6	117-82-8	Repr. 1B	H360Df	GHS08 Dgr	H360Df			
607-229-00-0	dietilkarbamoilchloridas	201-798-5	88-10-8	Carc. 2 Acute Tox. 4 * Acute Tox. 4 * Eye Irrit. 2 STOT SE 3 Skin Irrit. 2	H351 H332 H302 H319 H335 H315	GHS08 GHS07 Wng	H351 H332 H302 H319 H335 H315			
607-230-00-6	2-etilheksano rūgštis	205-743-6	149-57-5	Repr. 2	H361d ***	GHS08 Wng	H361d ***			
607-231-00-1	klopiralidas (ISO); 3,6-dichlorpiridin-2-karboksirūgštis	216-935-4	1702-17-6	Eye Dam. 1	H318	GHS05 Dgr	H318			
607-232-00-7	piridatas (ISO); *O*-(6-chlor-3-fenilpiridazin-4-il)*S*-oktiltiokarbonatas	259-686-7	55512-33-9	Skin Irrit. 2 Skin Sens. 1 Aquatic Acute 1 Aquatic Chronic 1	H315 H317 H400 H410	GHS07 GHS09 Wng	H315 H317 H410			

▼**M16**

Indekso Nr.	►**M18** Cheminis pavadinimas ◄	EB Nr.	CAS Nr.	Klasifikacija		Ženklinimas			►**M18** Konkrečios konc. ribos, m faktoriai ir ATE (*) ◄	Pastabos
				Pavojingumo klasės ir kategorijos kodas (-ai)	Pavojingumo frazės kodas (-ai)	Piktogramos, signalinio žodžio kodas (-ai)	Pavojingumo frazės kodas (-ai)	Papildomas (-i) pavojingumo frazės kodas (-ai)		
607-233-00-2	heksilakrilatas;	219-698-5	2499-95-8	Eye Irrit. 2 STOT SE 3 Skin Irrit. 2 Skin Sens. 1 Aquatic Chronic 2	H319 H335 H315 H317 H411	GHS07 GHS09 Wng	H319 H335 H315 H317 H411			
607-234-00-8	flurenolis (ISO); 9-hidroksi-9*H*-fluoren-9-karboksirūgštis	207-397-1	467-69-6	Aquatic Chronic 2	H411	GHS09	H411			
607-235-00-3	mekrilatas; metil-2-cianoakrilatas	205-275-2	137-05-3	Eye Irrit. 2 STOT SE 3 Skin Irrit. 2	H319 H335 H315	GHS07 Wng	H319 H335 H315		STOT SE 3; H335: C ≥ 10 %	
607-236-00-9	etil-2-cianakrilatas	230-391-5	7085-85-0	Eye Irrit. 2 STOT SE 3 Skin Irrit. 2	H319 H335 H315	GHS07 Wng	H319 H335 H315		STOT SE 3; H335: C ≥ 10 %	
607-237-00-4	benzil-2-chloro-4-(trifluorometil)-tiazol-5-karboksilatas; flurazolis	276-942-3	72850-64-7	Aquatic Chronic 2	H411	GHS09	H411			
607-238-00-X	tau-fluvalinatas (ISO); ciano-(3-fenoksifenil)metil-*N*-[2-chloro-4-(trifluormetil)fenil]-D-valinatas	—	102851-06-9	Acute Tox. 4 * Skin Irrit. 2 Aquatic Acute 1 Aquatic Chronic 1	H302 H315 H400 H410	GHS07 GHS09 Wng	H302 H315 H410			
607-239-00-5	fenpropatrinas (ISO); α-cian-3-fenoksibenzil-2,2,3,3-tetrametil-ciklopropankarboksilatas	254-485-0	39515-41-8	Acute Tox. 2 * Acute Tox. 3 * Acute Tox. 4 * Aquatic Acute 1 Aquatic Chronic 1	H330 H301 H312 H400 H410	GHS06 GHS09 Dgr	H330 H301 H312 H410			

▼M16

Indekso Nr.	►M18 Cheminis pavadinimas ◄	EB Nr.	CAS Nr.	Klasifikacija		Ženklinimas			►M18 Konkrečios konc. ribos, m faktoriai ir ATE (*) ◄	Pastabos
				Pavojingumo klasės ir kategorijos kodas (-ai)	Pavojingumo frazės kodas (-ai)	Piktogramos, signalinio žodžio kodas (-ai)	Pavojingumo frazės kodas (-ai)	Papildomas (-i) pavojingumo frazės kodas (-ai)		
607-240-00-0	*cis*-1,2,3,6-tetrahidro-4-metilftalio anhidridas; [1] 1,2,3,6-tetrahidro-4-metilftalio anhidridas; [2] 1,2,3,6-tetrahidro-3-metilftalio anhidridas; [3] tetrahidrometilftalio anhidridas; [4] 1,2,3,6-tetrahidrometilftalio anhidridas; [5] tetrahidro-4-metilftalio anhidridas; [6] 2,3,5,6-tetrahidro-2-metilftalio anhidridas [7]	216-906-6 [1] 222-323-8 [2] 226-247-6 [3] 234-290-7 [4] 247-830-1 [5] 251-823-9 [6] 255-853-3 [7]	1694-82-2 [1] 3425-89-6 [2] 5333-84-6 [3] 11070-44-3 [4] 26590-20-5 [5] 34090-76-1 [6] 42498-58-8 [7]	Eye Dam. 1 Resp. Sens. 1 Skin Sens. 1	H318 H334 H317	GHS08 GHS05 Dgr	H318 H334 H317			C
607-241-00-6	heksahidro-4-metilftalio anhidridas; [1] heksahidrometilftalio anhidridas; [2] heksahidro-1-metilftalio anhidridas; [3] heksahidro-3-metilftalio anhidridas [4]	243-072-0 [1] 247-094-1 [2] 256-356-4 [3] 260-566-1 [4]	19438-60-9 [1] 25550-51-0 [2] 48122-14-1 [3] 57110-29-9 [4]	Eye Dam. 1 Resp. Sens. 1 Skin Sens. 1	H318 H334 H317	GHS08 GHS05 Dgr	H318 H334 H317			C
607-242-00-1	tetrachlorftalio anhidridas	204-171-4	117-08-8	Eye Dam. 1 Resp. Sens. 1 Skin Sens. 1 Aquatic Acute 1 Aquatic Chronic 1	H318 H334 H317 H400 H410	GHS08 GHS05 GHS09 Dgr	H318 H334 H317 H410			

▼M16

Indekso Nr.	►M18 Cheminis pavadinimas ◄	EB Nr.	CAS Nr.	Klasifikacija		Ženklinimas			►M18 Konkrečios konc. ribos, m faktoriai ir ATE (*) ◄	Pastabos
				Pavojingumo klasės ir kategorijos kodas (-ai)	Pavojingumo frazės kodas (-ai)	Piktogramos, signalinio žodžio kodas (-ai)	Pavojingumo frazės kodas (-ai)	Papildomas (-i) pavojingumo frazės kodas (-ai)		
607-243-00-7	natrio 3,6-dichlor-*o*-anizatas; [1] 3,6-dichlor-*o*-anyžių rūgštis, junginys su 2,2'-iminodietanoliu (1:1); [2] 3,6-dichlor-*o*-anyžių rūgštis, junginys su 2-aminoetanoliu (1:1) [3]	217-846-3 [1] 246-590-5 [2] 258-527-9 [3]	1982-69-0 [1] 25059-78-3 [2] 53404-28-7 [3]	Aquatic Chronic 3	H412	—	H412			
607-244-00-2	izooktilakrilatas	249-707-8	29590-42-9	Eye Irrit. 2 STOT SE 3 Skin Irrit. 2 Aquatic Acute 1 Aquatic Chronic 1	H319 H335 H315 H400 H410	GHS07 GHS09 Wng	H319 H335 H315 H410		STOT SE 3; H335: C ≥ 10 %	
607-245-00-8	*tret*-butilakrilatas	216-768-7	1663-39-4	Flam. Liq. 2 Acute Tox. 4 * Acute Tox. 4 * Acute Tox. 4 * STOT SE 3 Skin Irrit. 2 Skin Sens. 1 Aquatic Chronic 2	H225 H332 H312 H302 H335 H315 H317 H411	GHS02 GHS07 GHS09 Dgr	H225 H332 H312 H302 H335 H315 H317 H411			D
607-246-00-3	alilmetakrilatas; 2-metil-2-propeno rūgšties 2-propenilesteris	202-473-0	96-05-9	Flam. Liq. 3 Acute Tox. 3 * Acute Tox. 4 * Acute Tox. 4 * Aquatic Acute 1	H226 H331 H312 H302 H400	GHS02 GHS06 GHS09 Dgr	H226 H331 H312 H302 H400			

▼M16

Indekso Nr.	►M18 Cheminis pavadinimas ◄	EB Nr.	CAS Nr.	Klasifikacija		Ženklinimas			►M18 Konkrečios konc. ribos, m faktoriai ir ATE (*) ◄	Pastabos
				Pavojingumo klasės ir kategorijos kodas (-ai)	Pavojingumo frazės kodas (-ai)	Piktogramos, signalinio žodžio kodas (-ai)	Pavojingumo frazės kodas (-ai)	Papildomas (-i) pavojingumo frazės kodas (-ai)		
607-247-00-9	dodecilmetakrilatas;	205-570-6	142-90-5	Eye Irrit. 2 STOT SE 3 Skin Irrit. 2 Aquatic Acute 1 Aquatic Chronic 1	H319 H335 H315 H400 H410	GHS07 GHS09 Wng	H319 H335 H315 H410		STOT SE 3; H335: C ≥ 10 %	
607-248-00-4	naptalam-natris (ISO); natrio N-naft-1-ilftalamatas	205-073-4	132-67-2	Acute Tox. 4 *	H302	GHS07 Wng	H302			
607-249-00-X	(1-metil-1,2-etandiil)bi[oksi(-metil-2,1-etandiil)]diakrilatas	256-032-2	42978-66-5	Eye Irrit. 2 STOT SE 3 Skin Irrit. 2 Skin Sens. 1 Aquatic Chronic 2	H319 H335 H315 H317 H411	GHS07 GHS09 Wng	H319 H335 H315 H317 H411		STOT SE 3; H335: C ≥ 10 %	
607-250-00-5	4*H*-3,1-benzoksazin-2,4(1*H*)-dionas	204-255-0	118-48-9	Eye Irrit. 2 Skin Sens. 1	H319 H317	GHS07 Wng	H319 H317			
607-251-00-0	2-metoksipropilacetatas	274-724-2	70657-70-4	Flam. Liq. 3 Repr. 1B STOT SE 3	H226 H360D *** H335	GHS02 GHS08 GHS07 Dgr	H226 H360D *** H335			
607-252-00-6	λ-cihalotrinas (ISO); 1:1 mišinys: (*S*)-α-cian-3-fenoksibenzil-(*Z*)-(1*R*)-*cis*-3-(2-chlor-3,3,3-trifluorpropenil)-2,2-dimetilciklopropankarboksilato; (*R*)-α-cian-3-fenoksibenzil-(*Z*)-(1*S*)-*cis*-3-(2-chlor-3,3,3-trifluorpropenil)-2,2-dimetilciklopropankarboksilato	415-130-7	91465-08-6	Acute Tox. 2 * Acute Tox. 3 * Acute Tox. 4 * Aquatic Acute 1 Aquatic Chronic 1	H330 H301 H312 H400 H410	GHS06 GHS09 Dgr	H330 H301 H312 H410		M=10000	

▼**M16**

Indekso Nr.	►**M18** Cheminis pavadinimas ◄	EB Nr.	CAS Nr.	Klasifikacija		Ženklinimas			►**M18** Konkrečios konc. ribos, m faktoriai ir ATE (*) ◄	Pastabos
				Pavojingumo klasės ir kategorijos kodas (-ai)	Pavojingumo frazės kodas (-ai)	Piktogramos, signalinio žodžio kodas (-ai)	Pavojingumo frazės kodas (-ai)	Papildomas (-i) pavojingumo frazės kodas (-ai)		
607-253-00-1	ciflutrinas (ISO); α-cian-4-fluor-3-fenoksibenzil-3-(2,2-dichlorvinil)-2,2-dimetilciklopropankarboksilatas	269-855-7	68359-37-5	Acute Tox. 2 * Acute Tox. 3 * Aquatic Acute 1 Aquatic Chronic 1	H300 H331 H400 H410	GHS06 GHS09 Dgr	H300 H331 H410		M=1000	
607-254-00-7	α-cian-4-fluor-3-fenoksibenzil-3-(2,2-dichlorvinil)-2,2-dimetilciklopropankarboksilatas; betaciflutrinas	269-855-7	68359-37-5	Acute Tox. 2 * Acute Tox. 2 * Aquatic Acute 1 Aquatic Chronic 1	H330 H300 H400 H410	GHS06 GHS09 Dgr	H330 H300 H410			
607-255-00-2	fluoroksipiras (ISO); 4-amino-3,5-dichlor-6-fluor-2-piridiloksiacto rūgštis	—	69377-81-7	Aquatic Chronic 3	H412	—	H412			
607-256-00-8	azoksistrobinas (ISO); metil (*E*)-2-{}{2-[6-(2-cianofenoksi)mirimidin-4-iloksi]fenil}}-3-metoksiakrilatas	—	131860-33-8	Acute Tox. 3 * Aquatic Acute 1 Aquatic Chronic 1	H331 H400 H410	GHS06 GHS09 Dgr	H331 H410			
607-257-00-3	izopropilpropionatas	211-300-8	637-78-5	Flam. Liq. 2	H225	GHS02 Dgr	H225			
607-258-00-9	dodecil-3-(2-(3-benzil-4-etoksi-2,5-dioksoimidazolidin-1-il)-3-(4-metoksibenzoil)acetamido)-4-chlorbenzenkarboksilatas	403-990-6	70950-45-7	Aquatic Chronic 4	H413	—	H413			
607-259-00-4	metil-2*R*,3*S*-(-)-3-(4-metoksifenil)oksirankarboksilatas	404-130-2	105560-93-8	Eye Dam. 1 Skin Sens. 1 Aquatic Chronic 3	H318 H317 H412	GHS05 GHS07 Dgr	H318 H317 H412			

▼**M16**

Indekso Nr.	►**M18** Cheminis pavadinimas ◄	EB Nr.	CAS Nr.	Klasifikacija		Ženklinimas			►**M18** Konkrečios konc. ribos, m faktoriai ir ATE (*) ◄	Pastabos
				Pavojingumo klasės ir kategorijos kodas (-ai)	Pavojingumo frazės kodas (-ai)	Piktogramos, signalinio žodžio kodas (-ai)	Pavojingumo frazės kodas (-ai)	Papildomas (-i) pavojingumo frazės kodas (-ai)		
607-260-00-X	etil-2-(3-nitrobenziliden)acetoacetatas	404-490-0	39562-16-8	Eye Dam. 1 Skin Sens. 1 Aquatic Chronic 3	H318 H317 H412	GHS05 GHS07 Dgr	H318 H317 H412			
607-261-00-5	izo(C_{10}-C_{14})alkil-(3,5-di-*tret*-butil-4-hidroksifenil)metiltioacetatas	404-800-4	118832-72-7	Aquatic Acute 1 Aquatic Chronic 1	H400 H410	GHS09 Wng	H410			
607-262-00-0	7-chlor-1-ciklopropil-6-fluor-1,4-dihidro-4-oksochinolin-3-karboksirūgštis	405-050-0	86393-33-1	Acute Tox. 4 * Aquatic Chronic 3	H302 H412	GHS07 Wng	H302 H412			
607-263-00-6	kalio geležies (III) 1,3-propandiamin-*N, N, N′,N*′-tetraacetato hemihidratas	405-680-6	—	Self-heat. 2 **** Aquatic Chronic 2	H252 H411	GHS02 GHS09 Wng	H252 H411			
607-264-00-1	2-chlor-4-(metilsulfonil)benzenkarboksirūgštis	406-520-8	53250-83-2	Eye Dam. 1	H318	GHS05 Dgr	H318			
607-265-00-7	etil-2-chlor-2,2-difenilacetatas	406-580-5	52460-86-3	Skin Irrit. 2 Aquatic Chronic 3	H315 H412	GHS07 Wng	H315 H412			
607-266-00-2	hidroksialiuminio bis[2-hidroksi-3,5-di-*tret*-butilbenzenkarboksilato]; 3,5-di-*tret*-butilsalicilo rūgšties mišinys	406-890-0	130296-87-6	Acute Tox. 4 * Aquatic Acute 1 Aquatic Chronic 1	H302 H400 H410	GHS07 GHS09 Wng	H302 H410			
607-267-00-8	*tret*-butil-(5*S*;6*R*;7*R*)-3-brommetil-5,8-diokso-7-(2-(2-fenilacetamido)-5-tia-1-azabicikl o[4.2.0]okt-2-en-2-karboksilatas	407-620-4	33610-13-8	Resp. Sens. 1 Skin Sens. 1 Aquatic Chronic 3	H334 H317 H412	GHS08 Dgr	H334 H317 H412			

▼M16

Indekso Nr.	►M18 Cheminis pavadinimas ◄	EB Nr.	CAS Nr.	Klasifikacija		Ženklinimas			►M18 Konkrečios konc. ribos, m faktoriai ir ATE (*) ◄	Pastabos
				Pavojingumo klasės ir kategorijos kodas (-ai)	Pavojingumo frazės kodas (-ai)	Piktogramos, signalinio žodžio kodas (-ai)	Pavojingumo frazės kodas (-ai)	Papildomas (-i) pavojingumo frazės kodas (-ai)		
607-268-00-3	2-metilpropil- (*R*)-2-hidroksipropanoatas	407-770-0	61597-96-4	Eye Irrit. 2	H319	GHS07 Wng	H319			
607-269-00-9	(*R*)-2-(4-hidroksifenoksi)propano rūgštis;	407-960-3	94050-90-5	Eye Dam. 1	H318	GHS05 Dgr	H318			
607-270-00-4	3,9-bi(2-(3-(3-*tret*-butil-4-hidroksi-5-metilfenil)propioniloksi-1,1-dimetiletil)-2,4,8,10-tetraoksaspiro[5.5]undekanas	410-730-5	90498-90-1	Acute Tox. 4 *	H312	GHS07 Wng	H312			
607-271-00-X	2-izopropil-5-metilcikloheksiloksikarboniloksi-2-hidroksipropanas	417-420-9	156324-82-2	Eye Irrit. 2 Aquatic Chronic 2	H319 H411	GHS07 GHS09 Wng	H319 H411			
607-272-00-5	fluoroksipir-meptilas (ISO); metilheptil,*O*-((4-amino-3,5-dichlor-6-fluor-2-piridiloksi)acetatas; [1] fluoroksipirbutometilas (ISO); 2-butoksi-1-metiletil,*O*-(4-amino-3,5-dichlor-6-fluor-2-piridiloksi)acetatas [2]	279-752-9 [1] -[2]	81406-37-3 [1] 154486-27-8 [2]	Aquatic Acute 1 Aquatic Chronic 1	H400 H410	GHS09 Wng	H410			
607-273-00-0	amonio-7-(2,6-dimetil-8-(2,2-dimetilbutiriloksi)-1,2,6,7,8,8a-heksahidro-1-naftil)-3,5-dihidroksiheptanoatas	404-520-2	—	Aquatic Chronic 3	H412	—	H412			
607-274-00-6	2-(*N*-benzil-*N*-metilamino)etil-3-amino-2-butenoatas	405-350-1	54527-73-0	Skin Sens. 1 Aquatic Chronic 2	H317 H411	GHS07 GHS09 Wng	H317 H411			

▼**M16**

Indekso Nr.	►**M18** Cheminis pavadinimas ◄	EB Nr.	CAS Nr.	Klasifikacija		Ženklinimas			►**M18** Konkrečios konc. ribos, m faktoriai ir ATE (*) ◄	Pastabos
				Pavojingumo klasės ir kategorijos kodas (-ai)	Pavojingumo frazės kodas (-ai)	Piktogramos, signalinio žodžio kodas (-ai)	Pavojingumo frazės kodas (-ai)	Papildomas (-i) pavojingumo frazės kodas (-ai)		
607-275-00-1	natrio benzoiloksibenzen-4-sulfonatas	405-450-5	66531-87-1	Skin Sens. 1	H317	GHS07 Wng	H317			
607-276-00-7	bis[(1-metilimidazol)-(2-etilheksanoat)], cinko kompleksas	405-635-0	—	Skin Irrit. 2 Eye Dam. 1 Aquatic Acute 1 Aquatic Chronic 1	H315 H318 H400 H410	GHS05 GHS09 Dgr	H315 H318 H410			
607-277-00-2	2-(heksiltio)etilaminhidrochlorido; natrio propionato mišinys	405-720-2	—	Acute Tox. 4 * Eye Dam. 1 Skin Sens. 1 Aquatic Chronic 2	H302 H318 H317 H411	GHS05 GHS07 GHS09 Dgr	H302 H318 H317 H411			
607-278-00-8	natrio fenetilnaftalensulfonato; natrio naftiletilbenzensulfonato izomerų mišinys	405-760-0	—	Eye Dam. 1 Skin Sens. 1 Aquatic Chronic 3	H318 H317 H412	GHS05 GHS07 Dgr	H318 H317 H412			
607-279-00-3	*n*-oktadecilaminodietilbis(vandenilio maleato); *n*-oktadecilaminodietilvandenilio maleato vandenilio ftalato mišinys	405-960-8	—	Skin Sens. 1 Aquatic Chronic 2	H317 H411	GHS07 GHS09 Wng	H317 H411			
607-280-00-9	natrio 4-chlor-1-hidroksibutan-1-sulfonatas	406-190-5	54322-20-2	Acute Tox. 4 * Eye Irrit. 2 Skin Sens. 1	H302 H319 H317	GHS07 Wng	H302 H319 H317			
607-281-00-4	šakotųjų ir linijinių C_7-C_9 alkil3-[3-(2*H*-benztriazol-2-il)-5(1,1-dimetiletil)-4-hidroksifenil]propionatų mišinys	407-000-3	127519-17-9	Aquatic Chronic 2	H411	GHS09	H411			

▼**M16**

Indekso Nr.	►**M18** Cheminis pavadinimas ◄	EB Nr.	CAS Nr.	Klasifikacija		Ženklinimas			►**M18** Konkrečios konc. ribos, m faktoriai ir ATE (*) ◄	Pastabos
				Pavojingumo klasės ir kategorijos kodas (-ai)	Pavojingumo frazės kodas (-ai)	Piktogramos, signalinio žodžio kodas (-ai)	Pavojingumo frazės kodas (-ai)	Papildomas (-i) pavojingumo frazės kodas (-ai)		
607-282-00-X	2-acetoksimetil-4-benziloksibut-1-il acetatas	407-140-5	131266-10-9	Aquatic Chronic 3	H412	—	H412			
607-283-00-5	*E*-etil-4-okso-4-fenilkrotonatas	408-040-4	15121-89-8	Acute Tox. 4 * Acute Tox. 4 * Skin Irrit. 2 Eye Dam. 1 Skin Sens. 1 Aquatic Acute 1 Aquatic Chronic 1	H312 H302 H315 H318 H317 H400 H410	GHS05 GHS07 GHS09 Dgr	H312 H302 H315 H318 H317 H410			
607-284-00-0	natrio 3,3’-(1,4-fenilenbis(karbonilimino-3,1-ropandilimino))bis(10-amino-6,13-dichlor)-4,11-trifendioksazindisulfonato); ličio 3,3’-(1,4-fenilenbis-(karbonilimino-3,1-propandilimino))bis(10-amino-6,13-dichlor)-4,11-trifendioksazindisulfonato mišinys, santykiu 9:1	410-040-4	136213-76-8	Aquatic Chronic 2	H411	GHS09	H411			
607-285-00-6	7-(((3-aminofenil)sulfonil)amino)-naftalen-1,3-disulfonrūgšties; natrio 7-(((3-aminofenil)sulfonil)amino)-naftalen-1,3-disulfonato; kalio 7-(((3-aminofenil)sulfonil)amino)-naftalen-1,3-disulfonato mišinys	410-065-0	—	Skin Sens. 1	H317	GHS07 Wng				

▼**M16**

Indekso Nr.	►**M18** Cheminis pavadinimas ◄	EB Nr.	CAS Nr.	Klasifikacija		Ženklinimas			►**M18** Konkrečios konc. ribos, m faktoriai ir ATE (*) ◄	Pastabos
				Pavojingumo klasės ir kategorijos kodas (-ai)	Pavojingumo frazės kodas (-ai)	Piktogramos, signalinio žodžio kodas (-ai)	Pavojingumo frazės kodas (-ai)	Papildomas (-i) pavojingumo frazės kodas (-ai)		
607-286-00-1	natrio ir kalio 7-[[[3-[[4-((2-hidroksinaftil)azo)fenil]azo)fenil]-sulfonil]amino]-naftalen-1,3-disulfonatų mišinys	410-070-8	141880-36-6	Skin Sens. 1 Aquatic Chronic 3	H317 H412	GHS07 Wng	H317 H412			
607-287-00-7	*O'*-metil-*O*-(1-metil-2-metakriloiloksietil)-1,2,3,6-tetrahidroftalatas	410-140-8	—	Aquatic Chronic 3	H412	—	H412			
607-288-00-2	tetranatrio (*c*-(3-(1-(3-(*e*-6-dichlor-5-cianpirimidin-f-il(metil)amino)propil)-1,6-dihidro-2-hidroksi-4-metil-6-okso-3-piridilazo)-4-sulfonatofenilsulfamoil)ftalocianin-*a, b,d*-trisulfonato(6-))nikelatas II, kai *a* yra 1 arba 2, arba 3, arba 4, *b* yra 8 arba 9, arba 10, arba 11, *c* yra arba 15, arba 16, arba 17, arba 18, *d* yra arba 22, arba 23, arba 24, arba 25 ir *e* bei *f* yra 2 ir 4 arba atitinkamai 4 ir 2	410-160-7	148732-74-5	Eye Irrit. 2 Skin Sens. 1 Aquatic Chronic 3	H319 H317 H412	GHS07 Wng	H319 H317 H412			
607-289-00-8	3-(3-(4-(2,4-bis(1,1-dimetilpropil)fenoksi)butilaminokarbonil-4-hidroksi-1-naftalenil)tio)propano rūgštis	410-370-9	105488-33-3	Aquatic Chronic 4	H413	—	H413			

▼M16

Indekso Nr.	►M18 Cheminis pavadinimas ◄	EB Nr.	CAS Nr.	Klasifikacija		Ženklinimas			►M18 Konkrečios konc. ribos, m faktoriai ir ATE (*) ◄	Pastabos
				Pavojingumo klasės ir kategorijos kodas (-ai)	Pavojingumo frazės kodas (-ai)	Piktogramos, signalinio žodžio kodas (-ai)	Pavojingumo frazės kodas (-ai)	Papildomas (-i) pavojingumo frazės kodas (-ai)		
607-290-00-3	amonio 1-C_{14}-C_{18}-alkiloksikarbonil-2-(3-aliloksi-2-hidroksipropoksikarbonil)etan-1-sulfonato; amonio 2-C_{14}-C_{18}-alkiloksikarbonil-1-(3-aliloksi-2-hidroksipropoksikarbonil)etan-1-sulfonato mišinys (mišinio komponentų santykis nežinomas)	410-540-2	—	Skin Irrit. 2 Skin Sens. 1 Aquatic Acute 1 Aquatic Chronic 1	H315 H317 H400 H410	GHS07 GHS09 Wng	H315 H317 H410			
607-291-00-9	dodecil-ω-(C_5/C_6-cikloalkil)alkilkarboksilatas	410-630-1	104051-92-5	Aquatic Chronic 4	H413	—	H413			
607-292-00-4	[1-(metoksimetil)-2-(C_{12}-alkoksi)-etoksi]acto rūgšties; [1-(metoksimetil)-2-(C_{14}-alkoksi)-etoksi]acto rūgšties mišinys	410-640-6	—	Skin Irrit. 2 Eye Dam. 1 Aquatic Acute 1 Aquatic Chronic 1	H315 H318 H400 H410	GHS05 GHS09 Dgr	H315 H318 H410			
607-293-00-X	*N*-aminoetilpiperazonio mono-2,4,6-trimetilnonildifenileterio disulfonato; *N*-aminoetilpiperazonio di-2,4,6-trimetilnonildifenileterio disulfonato mišinys	410-650-0	—	Eye Dam. 1 Skin Sens. 1 Aquatic Chronic 2	H318 H317 H411	GHS05 GHS07 GHS09 Dgr	H318 H317 H411			
607-294-00-5	natrio 2-benziloksi-1-hidroksietansulfonatas	410-680-4	—	Skin Sens. 1	H317	GHS07 Wng	H317			
607-295-00-0	tetranatrio fosfonetan-1,2-dikarboksilato; heksanatrio fosfonbutan-1,2,3,4-tetrakarboksilato mišinys	410-800-5	—	Skin Sens. 1 Aquatic Chronic 2	H317 H411	GHS07 GHS09 Wng	H317 H411			

▼M16

Indekso Nr.	►M18 Cheminis pavadinimas ◄	EB Nr.	CAS Nr.	Klasifikacija		Ženklinimas			►M18 Konkrečios konc. ribos, m faktoriai ir ATE (*) ◄	Pastabos
				Pavojingumo klasės ir kategorijos kodas (-ai)	Pavojingumo frazės kodas (-ai)	Piktogramos, signalinio žodžio kodas (-ai)	Pavojingumo frazės kodas (-ai)	Papildomas (-i) pavojingumo frazės kodas (-ai)		
607-296-00-6	pentaeritrioltetraesterių, heptano rūgšties ir 2-etilheksano rūgšties mišinys	410-830-9	—	Aquatic Chronic 4	H413	—	H413			
607-297-00-1	(*E*-*E*)-3,3'-(1,4-fenilendimetiliden)bis(2-oksobornan-10-sulfonrūgštis)	410-960-6	92761-26-7	Eye Dam. 1	H318	GHS05 Dgr	H318			
607-298-00-7	2-(trimetilamonio)etoksikarboksibenzen-4-sulfonatas	411-010-3	—	Skin Sens. 1	H317	GHS07 Wng	H317			
607-299-00-2	metil-3-(acetiltio)-2-metilpropanoatas	411-040-7	97101-46-7	Acute Tox. 4 * Skin Sens. 1 Aquatic Acute 1 Aquatic Chronic 1	H302 H317 H400 H410	GHS07 GHS09 Wng	H302 H317 H410			
607-300-00-6	trinatrio [2-(5-chlor-2,6-difluorpirimidin-4-ilamino)-5-(*b*-sulfamoil-*c*, *d*-sulfonatoftalocianin-*a*-il-*K*4,*N*29,*N*30,*N*31,*N*32-sulfonilamino)benzenkarboksilat(5-)] kupratas (II), kai *a*=1,2,3,4 *b*=8,9,10,11 *c*=15,16,17,18 *d*=22,23,24,25	411-430-7	—	Eye Dam. 1 Skin Sens. 1	H318 H317	GHS05 GHS07 Dgr	H318 H317			
607-301-00-1	dodekano rūgšties; dodekano rūgšties poli(1-7)laktato esterių mišinys	411-860-5	—	Skin Sens. 1 Aquatic Chronic 2	H317 H411	GHS07 GHS09 Wng	H317 H411			
607-302-00-7	tetradekano rūgšties; tetradekano rūgšties poli(1-7)laktato esterių mišinys	411-910-6	—	Skin Irrit. 2 Eye Dam. 1 Skin Sens. 1 Aquatic Chronic 2	H315 H318 H317 H411	GHS05 GHS07 GHS09 Dgr	H315 H318 H317 H411			

▼M16

Indekso Nr.	►M18 Cheminis pavadinimas ◄	EB Nr.	CAS Nr.	Klasifikacija		Ženklinimas			►M18 Konkrečios konc. ribos, m faktoriai ir ATE (*) ◄	Pastabos
				Pavojingumo klasės ir kategorijos kodas (-ai)	Pavojingumo frazės kodas (-ai)	Piktogramos, signalinio žodžio kodas (-ai)	Pavojingumo frazės kodas (-ai)	Papildomas (-i) pavojingumo frazės kodas (-ai)		
607-303-00-2	1-ciklopropil-6,7-difluor-1,4-dihidro-4-oksochinolin-3-karboksirūgštis	413-760-7	93107-30-3	Repr. 2 Aquatic Chronic 3	H361f *** H412	GHS08 Wng	H361f *** H412			
607-304-00-8	fluazifopbutilas (ISO); butil (*RS*)-2-[4-(5-trifluormetil-2-piridiloksi) fenoksi]propionatas	274-125-6	69806-50-4	Repr. 1B Aquatic Acute 1 Aquatic Chronic 1	H360D *** H400 H410	GHS08 GHS09 Dgr	H360D *** H410			
607-305-00-3	fluazifop-P-butilas (ISO); butil(*R*)-2-[4-(5-trifluormetil-2-piridiloksi) fenoksi]propionatas	—	79241-46-6	Repr. 2 Aquatic Acute 1 Aquatic Chronic 1	H361d *** H400 H410	GHS08 GHS09 Wng	H361d *** H410			
607-306-00-9	chlozolinatas (ISO); etilo (*RS*)-3-(3,5-dichlorfenil)-5-metil-2,4-diokso-oksazolidin-5-karboksilatas	282-714-4	84332-86-5	Carc. 2 Aquatic Chronic 2	H351 H411	GHS08 GHS09 Wng	H351 H411			
607-307-00-4	vinklozolinas (ISO); *N*-3,5-dichlorfenil-5-metil-5-vinil-1,3-oksazolidin-2,4-dionas	256-599-6	50471-44-8	Carc. 2 Repr. 1B Skin Sens. 1 Aquatic Chronic 2	H351 H360FD H317 H411	GHS08 GHS07 GHS09 Dgr	H351 H360FD H317 H411			
607-308-00-X	2,4-D esteriai	—	—	Acute Tox. 4 * Skin Sens. 1 Aquatic Acute 1 Aquatic Chronic 1	H302 H317 H400 H410	GHS07 GHS09 Wng	H302 H317 H410			A
607-309-00-5	karfentrazon-etilas (ISO); etil(*RS*)-2-chlor-3-[2-chlor-4-fluor-5-[4-difluormetil-4,5-dihidro-3-metil-5-okso-1*H*-1,2,4-triazol-1-il]fenil]propionatas	—	128639-02-1	Aquatic Acute 1 Aquatic Chronic 1	H400 H410	GHS09 Wng	H410			

▼M16

Indekso Nr.	►M18 Cheminis pavadinimas ◄	EB Nr.	CAS Nr.	Klasifikacija		Ženklinimas			►M18 Konkrečios konc. ribos, m faktoriai ir ATE (*) ◄	Pastabos
				Pavojingumo klasės ir kategorijos kodas (-ai)	Pavojingumo frazės kodas (-ai)	Piktogramos, signalinio žodžio kodas (-ai)	Pavojingumo frazės kodas (-ai)	Papildomas (-i) pavojingumo frazės kodas (-ai)		
607-310-00-0	krezoksim-metilas (ISO); metil (*E*)-2-metoksiimino-[2-(*o*-tolilok-simetil)fenil]acetatas	—	143390-89-0	Carc. 2 Aquatic Acute 1 Aquatic Chronic 1	H351 H400 H410	GHS08 GHS09 Wng	H351 H410			
607-311-00-6	benazolin-etilas; etil-4-chlor-2-okso-2*H*-benztiazol-3-acetatas	246-591-0	25059-80-7	Aquatic Chronic 2	H411	GHS09	H411			
607-312-00-1	metoksiacto rūgštis	210-894-6	625-45-6	Repr. 1B Acute Tox. 4 * Skin Corr. 1B	H360FD H302 H314	GHS08 GHS05 GHS07 Dgr	H360FD H302 H314		STOT SE 3; H335: C ≥ 5 %	
607-313-00-7	neodekanoilchloridas	254-875-0	40292-82-8	Acute Tox. 2 * Acute Tox. 4 * Skin Corr. 1B	H330 H302 H314	GHS06 GHS06 Dgr	H330 H302 H314		STOT SE 3; H335: C ≥ 5 %	
607-314-00-2	etofumezatas (ISO); (+/-)-2-etoksi-2,3-dihidro-3,3-dimetil-benzfuran-5-il metansulfonatas	247-525-3	26225-79-6	Aquatic Chronic 2	H411	GHS09	H411			
607-315-00-8	glifozatas (ISO); N-(fosfonmetil)-glicinas	213-997-4	1071-83-6	Eye Dam. 1 Aquatic Chronic 2	H318 H411	GHS05 GHS09 Dgr	H318 H411			
607-316-00-3	glifozat-trimeziumas; glifozat-trimetilsulfonas	—	81591-81-3	Acute Tox. 4 * Aquatic Chronic 2	H302 H411	GHS07 GHS09 Wng	H302 H411			
607-317-00-9	bis(2-etilheksil) ftalatas; di-(2-etilheksil)ftalatas; DEHP	204-211-0	117-81-7	Repr. 1B	H360FD	GHS08 Dgr	H360FD			
607-318-00-4	dibutilftalatas; DBP	201-557-4	84-74-2	Repr. 1B Aquatic Acute 1	H360Df H400	GHS08 GHS09 Dgr	H360Df H400			

▼**M16**

Indekso Nr.	►**M18** Cheminis pavadinimas ◄	EB Nr.	CAS Nr.	Klasifikacija		Ženklinimas			►**M18** Konkrečios konc. ribos, m faktoriai ir ATE (*) ◄	Pastabos
				Pavojingumo klasės ir kategorijos kodas (-ai)	Pavojingumo frazės kodas (-ai)	Piktogramos, signalinio žodžio kodas (-ai)	Pavojingumo frazės kodas (-ai)	Papildomas (-i) pavojingumo frazės kodas (-ai)		
607-319-00-X	deltametrinas (ISO); (*S*)-α-ciano-3-fenoksibenzil-(1*R*,3*R*)-3-(2,2-dibromvinil)-2,2-dimetilciklopropankarboksilatas	258-256-6	52918-63-5	Acute Tox. 3 * Acute Tox. 3 * Aquatic Acute 1 Aquatic Chronic 1	H331 H301 H400 H410	GHS06 GHS09 Dgr	H331 H301 H410		M=1000000	
607-320-00-5	bis[4-(eteniloksi)butil]1,3-benzendikarboksilatas	413-930-0	130066-57-8	Skin Sens. 1 Aquatic Acute 1 Aquatic Chronic 1	H317 H400 H410	GHS07 GHS09 Wng	H317 H410			
607-321-00-0	(*S*)-metil-2-chlorpropionatas	412-470-8	73246-45-4	Flam. Liq. 3 STOT RE 2 * Eye Irrit. 2	H226 H373 ** H319	GHS02 GHS08 Wng	H226 H373 ** H319			
607-322-00-6	4-(4,4-dimetil-3-okso-pirazolidin-1-il)-benzenkarboksirūgštis	413-120-7	107144-30-9	Acute Tox. 4 * Aquatic Chronic 2	H302 H411	GHS07 GHS09 Wng	H302 H411			
607-323-00-1	2-(1-(2-hidroksi-3,5-di-*tret*-pentilfenil)etil)-4,6-di-*tret*-pentilfenilakrilatas	413-850-6	123968-25-2	Aquatic Chronic 4	H413	—	H413			
607-324-00-7	*N, N*-dihidrinto alkil (C_{14}-C_{18})ftalamo rūgšties; dihidrinto alkil (C_{14}-C_{18})amino mišinys	413-800-3	—	Aquatic Chronic 4	H413	—	H413			
607-325-00-2	(*S*)-2-chlorpropano rūgštis	411-150-5	29617-66-1	Acute Tox. 4 * Acute Tox. 4 * Skin Corr. 1A	H312 H302 H314	GHS05 GHS07 Dgr	H312 H302 H314			
607-326-00-8	izobutil vandenilio 2-(α-2,4,6-trimetilnon-2-enil)sukcinato; izobutil vandenilio 2-(beta-2,4,6-trimetilnon-2-enil) sukcinato mišinys	410-720-0	141847-13-4	Eye Dam. 1 Aquatic Chronic 2	H318 H411	GHS05 GHS09 Dgr	H318 H411			

▼**M16**

Indekso Nr.	►**M18** Cheminis pavadinimas ◄	EB Nr.	CAS Nr.	Klasifikacija		Ženklinimas			►**M18** Konkrečios konc. ribos, m faktoriai ir ATE (*) ◄	Pastabos
				Pavojingumo klasės ir kategorijos kodas (-ai)	Pavojingumo frazės kodas (-ai)	Piktogramos, signalinio žodžio kodas (-ai)	Pavojingumo frazės kodas (-ai)	Papildomas (-i) pavojingumo frazės kodas (-ai)		
607-327-00-3	2-(2-jodetil)-1,3-propandioldiacetatas	411-780-0	127047-77-2	Acute Tox. 4 * Aquatic Chronic 2	H302 H411	GHS07 GHS09 Wng	H302 H411			
607-328-00-9	metil-4-brommetil-3-metoksibenzoatas	410-310-1	70264-94-7	Skin Irrit. 2 Eye Dam. 1 Skin Sens. 1 Aquatic Acute 1 Aquatic Chronic 1	H315 H318 H317 H400 H410	GHS05 GHS07 GHS09 Dgr	H315 H318 H317 H410			
607-329-00-4	natrio 2-(C_{12-18}-*n*-alkil)amino-1,4-butandioato; natrio 2-oktadecenilamino-1,4-butandioato mišinys	411-250-9	—	Skin Sens. 1	H317	GHS07 Wng	H317			
607-330-00-X	(*S*)-2,3-dihidro-1*H*-indol-2-karboksirūgštis	410-860-2	79815-20-6	Repr. 2 STOT RE 2 * Skin Sens. 1	H361f *** H373 ** H317	GHS08 GHS07 Wng	H361f *** H373 ** H317			
607-331-00-5	mišinys: bis(2,2,6,6-tetrametil-1-oktiloksipiperidin-4-il)-1,10-dekandioato; 1,8-bis[(2,2,6,6-tetrametil-4-((2,2,6,6-tetrametil-1-oktiloksipiperidin-4-il)-dekan-1,10-dioil)piperidin-1-il)oksi]oktano	406-750-9	—	Aquatic Chronic 4	H413	—	H413			
607-332-00-0	ciklopentilchlorformiatas	411-460-0	50715-28-1	Flam. Liq. 3 Acute Tox. 3 * Acute Tox. 4 * STOT RE 2 * Eye Dam. 1 Skin Sens. 1	H226 H331 H302 H373 ** H318 H317	GHS02 GHS06 GHS08 GHS05 Dgr	H226 H331 H302 H373 ** H318 H317			

▼**M16**

Indekso Nr.	►**M18** Cheminis pavadinimas ◄	EB Nr.	CAS Nr.	Klasifikacija		Ženklinimas			►**M18** Konkrečios konc. ribos, m faktoriai ir ATE (*) ◄	Pastabos
				Pavojingumo klasės ir kategorijos kodas (-ai)	Pavojingumo frazės kodas (-ai)	Piktogramos, signalinio žodžio kodas (-ai)	Pavojingumo frazės kodas (-ai)	Papildomas (-i) pavojingumo frazės kodas (-ai)		
607-333-00-6	mišinys: dodecil *N*-(2,2,6,6-tetrametilpiperidin-4-il)-β-alaninato; tetradecil *N*-(2,2,6,6-tetrametilpiperidin-4-il)-*β*-alaninato	405-670-1	—	Acute Tox. 4 * STOT RE 2 * Skin Corr. 1B Aquatic Acute 1 Aquatic Chronic 1	H302 H373 ** H314 H400 H410	GHS08 GHS05 GHS07 GHS09 Dgr	H302 H373 ** H314 H410			
607-334-00-1	etil-1-etil-6,7,8-trifluor-1,4-dihidro-4-oksochinolin-3-karboksilatas	405-880-3	100501-62-0	Skin Sens. 1 Aquatic Chronic 3	H317 H412	GHS07 Wng	H317 H412			
607-335-00-7	metil-(*R*)-2-(4-(3-chlor-5-trifluormetil-2-piridiloksi)fenoksi)propionatas	406-250-0	72619-32-0	Acute Tox. 4 * Aquatic Acute 1 Aquatic Chronic 1	H302 H400 H410	GHS07 GHS09 Wng	H302 H410			
607-336-00-2	4-metil-8-metilentriciklo[3,3,1.1 ^{3,7}]dek-2-il acetatas	406-560-6	122760-85-4	Skin Irrit. 2 Skin Sens. 1 Aquatic Chronic 2	H315 H317 H411	GHS07 GHS09 Wng	H315 H317 H411			
607-337-00-8	di-tret-(C_{12-14})-alkilamonio 2-benztiazoliltiosukcinatas	406-052-4	125078-60-6	Flam. Liq. 3 Acute Tox. 4 * Skin Irrit. 2 Eye Dam. 1 Aquatic Chronic 2	H226 H302 H315 H318 H411	GHS02 GHS05 GHS07 GHS09 Dgr	H226 H302 H315 H318 H411			
607-338-00-3	2-metilpropil 2-hidroksi-2-metilbut-3-enoatas	406-235-9	72531-53-4	Eye Irrit. 2 Skin Irrit. 2	H319 H315	GHS07 Wng	H319 H315			
607-339-00-9	2,3,4,5-tetrachlorbenzoilchloridas	406-760-3	42221-52-3	Acute Tox. 4 * Skin Corr. 1B Skin Sens. 1	H302 H314 H317	GHS05 GHS07 Dgr	H302 H314 H317			
607-340-00-4	1,3-bis(4-benzoil-3-hidroksifenoksi)prop-2-il acetatas	406-990-4	—	Aquatic Chronic 2	H411	GHS09	H411			
607-341-00-X	(9*S*)-9-amino-9-deoksieritromicinas	406-790-7	26116-56-3	Eye Dam. 1 Aquatic Acute 1 Aquatic Chronic 1	H318 H400 H410	GHS05 GHS09 Dgr	H318 H410			

▼**M16**

Indekso Nr.	►**M18** Cheminis pavadinimas ◄	EB Nr.	CAS Nr.	Klasifikacija		Ženklinimas			►**M18** Konkrečios konc. ribos, m faktoriai ir ATE (*) ◄	Pastabos
				Pavojingumo klasės ir kategorijos kodas (-ai)	Pavojingumo frazės kodas (-ai)	Piktogramos, signalinio žodžio kodas (-ai)	Pavojingumo frazės kodas (-ai)	Papildomas (-i) pavojingumo frazės kodas (-ai)		
607-342-00-5	4-chlorbutilveratratas	410-950-1	69788-75-6	Skin Sens. 1 Aquatic Chronic 2	H317 H411	GHS07 GHS09 Wng	H317 H411			
607-343-00-0	4,7-metanoktahidro-1H-inden-diildimetil bis(2-karboksibenzoatas)	407-410-2	—	Aquatic Chronic 4	H413	—	H413			
607-344-00-6	mišinys: 3-(*N*-(3-dimetilaminopropil)-(C_{4-8})perfluoralkilsulfonamido)propano rūgšties; N-[dimetil-3-(C_{4-8})perfluoralkilsulfonamido) propilamonio propanoato; 3-(*N*-(3-dimetilpropilamonio)-(C_{4-8})perfluoralkilsulfonamido)propano rūgšties propanoato	407-810-7	—	STOT RE 2 *	H373 **	GHS08 Wng	H373 **			
607-345-00-1	kalio 2-(2,4-dichlorfenoksi)-(R)-propionatas	413-580-9	113963-87-4	Acute Tox. 4 * Skin Irrit. 2 Eye Dam. 1 Skin Sens. 1	H302 H315 H318 H317	GHS05 GHS07 Dgr	H302 H315 H318 H317			
607-346-00-7	3-ikozil-4-henikoziliden-2-oksetanonas	401-210-9	83708-14-9	Aquatic Chronic 4	H413	—	H413			
607-347-00-2	natrio (*R*)-2-(2,4-dichlorfenoksi)-propionatas	413-340-3	119299-10-4	Acute Tox. 4 * Skin Irrit. 2 Eye Dam. 1 Skin Sens. 1	H302 H315 H318 H317	GHS05 GHS07 Dgr	H302 H315 H318 H317			
607-348-00-8	magnio bis((*R*)-2-(2,4-dichlorfenoksi)propionatas)	413-360-2	—	Acute Tox. 4 * Skin Irrit. 2 Eye Dam. 1 Skin Sens. 1	H302 H315 H318 H317	GHS05 GHS07 Dgr	H302 H315 H318 H317			

▼M16

Indekso Nr.	►M18 Cheminis pavadinimas ◄	EB Nr.	CAS Nr.	Klasifikacija		Ženklinimas			►M18 Konkrečios konc. ribos, m faktoriai ir ATE (*) ◄	Pastabos
				Pavojingumo klasės ir kategorijos kodas (-ai)	Pavojingumo frazės kodas (-ai)	Piktogramos, signalinio žodžio kodas (-ai)	Pavojingumo frazės kodas (-ai)	Papildomas (-i) pavojingumo frazės kodas (-ai)		
607-349-00-3	mono-(tetrapropilamonio) vandenilio 2,2'-ditiobisbenzoatas	411-270-8	—	Aquatic Chronic 3	H412		H412			
607-350-00-9	bis(4-(1,2-bis(etoksikarbonil)etilamino)-3-metilcikloheksil)metanas	412-060-9	136210-32-7	Skin Sens. 1 Aquatic Chronic 3	H317 H412	GHS07 Wng	H317 H412			
607-351-00-4	metil-O-(4-amino-3,5-dichlor-6-fluorpiridin-2-iloksi) acetatas	407-550-4	69184-17-4	Aquatic Chronic 2	H411	GHS09	H411			
607-352-00-X	4,4'-oksidiftalio anhidridas	412-830-4	1823-59-2	Aquatic Chronic 3	H412	—	H412			
607-353-00-5	mišinys: etil-*egzo*-triciklo[5.2.1.02,6]dekan-*endo*-2-karboksilato; etil-*endo*-triciklo[5.2.1.02,6]dekan-egzo-2-karboksilato	407-520-0	80657-64-3	Skin Irrit. 2 Aquatic Chronic 2	H315 H411	GHS07 GHS09 Wng	H315 H411			
607-354-00-0	etil-2-cikloheksilpropionatas	412-280-5	2511-00-4	Aquatic Chronic 2	H411	GHS09	H411			
607-355-00-6	*p*-tolil-4-chlorbenzoatas	411-530-0	15024-10-9	Skin Sens. 1 Aquatic Acute 1 Aquatic Chronic 1	H317 H400 H410	GHS07 GHS09 Wng	H317 H410			
607-356-00-1	etil-*trans*-2,2,6-trimetilcikloheksankarboksilatas	412-540-8	—	Skin Irrit. 2 Aquatic Chronic 2	H315 H411	GHS07 GHS09 Wng	H315 H411			
607-357-00-7	mišinys: *trans*-4-acetoksi-4-metil-2-propiltetrahidro-2*H*-pirano; *cis*-4-acetoksi-4-metil-2-propil-tetrahidro-2*H*-pirano	412-450-9	131766-73-9	Skin Sens. 1	H317	GHS07 Wng	H317			

▼M16

Indekso Nr.	►M18 Cheminis pavadinimas ◄	EB Nr.	CAS Nr.	Klasifikacija		Ženklinimas			►M18 Konkrečios konc. ribos, m faktoriai ir ATE (*) ◄	Pastabos
				Pavojingumo klasės ir kategorijos kodas (-ai)	Pavojingumo frazės kodas (-ai)	Piktogramos, signalinio žodžio kodas (-ai)	Pavojingumo frazės kodas (-ai)	Papildomas (-i) pavojingumo frazės kodas (-ai)		
607-358-00-2	(1*S*,3*S*,5*R*,6*R*)-(4-nitrofenilmetil)-1-diokso-6-fenilacetamido-penam-3-karboksilatas	412-670-5	54275-93-3	Resp. Sens. 1	H334	GHS08 Dgr	H334			
607-359-00-8	(1*S*,4*R*,6*R*,7*R*)-(4-nitrofenil-metil)3-metilen-1-okso-7-fenila-cetamido-cefam-4-karboksilatas	412-800-0	76109-32-5	Resp. Sens. 1	H334	GHS08 Dgr	H334			
607-360-00-3	natrio 3-acetoacetilamino-4-metoksitolil-6-sulfonatas	411-680-7	133167-77-8	Skin Sens. 1	H317	GHS07 Wng	H317			
607-361-00-9	metil-(*R*)-2-(4-hidroksifenoksi)-propionatas	411-950-4	96562-58-2	Eye Dam. 1 Aquatic Chronic 3	H318 H412	GHS05 Dgr	H318 H412			
607-362-00-4	mišinys: (3-metoksi)propilamonio/[tris-(2-hidroksietil)]amonio 2-(2-(bis(2-hidroksietil)amino)etoksikarbonilmetil)heksadek-4-enoato; (3-metoksi)propilamonio/[tris-(2-hidroksietil)]amonio 2-(2-(bis(2-hidroksietil)amino)etoksikarbonilmetil)tetradek-4-enoato; (3-metoksi)propilamonio/[tris-(2-hidroksietil)]amonio 2-(3-metoksipropilkarbamoilmetil)heksadek-4-enoato; (3-metoksi)propilamonio/[tris-(2-hidroksietil)]amonio 2-(3-metoksipropilkarbamoilmetil)tetradek-4-enoato	413-500-2	—	Skin Irrit. 2 Eye Dam. 1 Aquatic Chronic 2	H315 H318 H411	GHS05 GHS09 Dgr	H315 H318 H411			

▼**M16**

Indekso Nr.	►**M18** Cheminis pavadinimas ◄	EB Nr.	CAS Nr.	Klasifikacija		Ženklinimas			►**M18** Konkrečios konc. ribos, m faktoriai ir ATE (*) ◄	Pastabos
				Pavojingumo klasės ir kategorijos kodas (-ai)	Pavojingumo frazės kodas (-ai)	Piktogramos, signalinio žodžio kodas (-ai)	Pavojingumo frazės kodas (-ai)	Papildomas (-i) pavojingumo frazės kodas (-ai)		
607-363-00-X	metil-3-metoksiakrilatas	412-900-4	5788-17-0	Skin Sens. 1	H317	GHS07 Wng	H317			
607-364-00-5	3-fenil-7-[4-(tetrahidrofurfuriloksi)fenil]-1,5-dioksa-s-indacen-2,6-dionas	413-330-9	134724-55-3	Aquatic Chronic 4	H413		H413			
607-365-00-0	2-(2-amino-1,3-tiazol-4-il)-(*Z*)-2-metoksiiminoacetilchlorido hidrochloridas	410-620-7	119154-86-8	Acute Tox. 4 * Skin Corr. 1B Skin Sens. 1	H302 H314 H317	GHS05 GHS07 Dgr	H302 H314 H317			
607-366-00-6	3,5-dimetilbenzoilchloridas	413-010-9	6613-44-1	Skin Corr. 1B Skin Sens. 1	H314 H317	GHS05 GHS07 Dgr	H314 H317			
607-367-00-1	kalio bis(*N*-karboksimetil)-*N*-metilglicinato-(2-)*N, O,O, N*)-ferato-(1-) monohidratas	411-640-9	153352-59-1	Acute Tox. 4 *	H302	GHS07 Wng	H302			
607-368-00-7	1-(*N*,*N*-dimetilkarbamoil)-3-*tret*-butil-5-karbetoksimetiltio-1*H*-1,2,4-triazolas	411-650-3	110895-43-7	Acute Tox. 3 * Acute Tox. 3 * Aquatic Acute 1 Aquatic Chronic 1	H331 H301 H400 H410	GHS06 GHS09 Dgr	H331 H301 H410			
607-369-00-2	mišinys: *trans*-(2*R*)-5-acetoksi-1,3-oksatiolan-2-karboksirūgšties; *cis*-(2*R*)-5-acetoksi-1,3-oksatiolan-2-karboksirūgšties	411-660-8	147027-04-1	Acute Tox. 4 * Skin Irrit. 2 Eye Dam. 1 Skin Sens. 1	H302 H315 H318 H317	GHS05 GHS07 Dgr	H302 H315 H318 H317			
607-370-00-8	2-[[2-(acetiloksi)-3-(1,1-dimetiletil)-5-metilfenil]metil]-6-(1,1-dimetiletil)-4-metilfenolis	412-210-3	41620-33-1	Aquatic Acute 1 Aquatic Chronic 1	H400 H410	GHS09 Wng	H410			
607-371-00-3	3-etil-5-metil-4-(2-chlorfenil)-1,4-dihidro-2-[2-(1,3-dihidro-1,3-diokso-(2H)izoindol-2-il)-etoksimetil]-6-metil-3,5-piridindikarboksilatas	413-410-3	88150-62-3	Aquatic Chronic 4	H413	—	H413			

▼M16

Indekso Nr.	►M18 Cheminis pavadinimas ◄	EB Nr.	CAS Nr.	Klasifikacija		Ženklinimas			►M18 Konkrečios konc. ribos, m faktoriai ir ATE (*) ◄	Pastabos
				Pavojingumo klasės ir kategorijos kodas (-ai)	Pavojingumo frazės kodas (-ai)	Piktogramos, signalinio žodžio kodas (-ai)	Pavojingumo frazės kodas (-ai)	Papildomas (-i) pavojingumo frazės kodas (-ai)		
607-372-00-9	etoksilintas bisfenol A di-(norbornenkarboksilatas)	412-410-0	—	Aquatic Chronic 3	H412	—	H412			
▼M18										
607-373-00-4	kvizalofop-P-tefurilas (ISO); (+/–) tetrahidrofurfuril(R)-2-[4-(6-chlorchinoksalin-2-iloksi)feniloksi]propionatas	414-200-4	200509-41-7	Carc. 2 Repr. 2 Acute Tox. 4 STOT RE 2 Aquatic Acute 1 Aquatic Chronic 1	H351 H361fd H302 H373 H400 H410	GHS08 GHS07 GHS09 Wng	H351 H361fd H302 H373 H410		M = 1 M = 1	
▼M16										
607-374-00-X	5-amino-2,4,6-trijod-1,3-benzendikarbonildichloridas	417-220-1	37441-29-5	Skin Sens. 1 Aquatic Chronic 2	H317 H411	GHS07 GHS09 Wng	H317 H411			
▼M13										
607-375-00-5	flokumafenas (ISO); cis-4-hidroksi-3-(1,2,3,4-tetrahidro-3-(4-(4-trifluormetilbenziloksi)-fenil)-1-naftil)kumarino ir trans-4-hidroksi-3-(1,2,3,4-tetrahidro-3-(4-(4-trifluormetilbenziloksi)-fenil)-1-naftil)kumarino reakcijos masė	421-960-0	90035-08-8	Repr. 1B Acute Tox. 1 Acute Tox. 1 Acute Tox. 1 STOT RE 1 Aquatic Acute 1 Aquatic Chronic 1	H360D H330 H310 H300 H372 (kraujas) H400 H410	GHS08 GHS06 GHS09 Dgr	H360D H330 H310 H300 H372 (kraujas) H410		Repr. 1B; H360D: C ≥ 0,003 % STOT RE 1; H372 (kraujas): C ≥ 0,05 % STOT RE 2; H373 (kraujas): 0,005 % ≤ C < 0,05 % M = 10 M = 10	
▼M16										
607-376-00-0	benzil- 2,4-dibrombutanoatas	420-710-8	23085-60-1	Repr. 2 Skin Irrit. 2 Skin Sens. 1 Aquatic Acute 1 Aquatic Chronic 1	H361f *** H315 H317 H400 H410	GHS08 GHS07 GHS09 Wng	H361f *** H315 H317 H410			

▼**M16**

Indekso Nr.	►**M18** Cheminis pavadinimas ◄	EB Nr.	CAS Nr.	Klasifikacija		Ženklinimas			►**M18** Konkrečios konc. ribos, m faktoriai ir ATE (*) ◄	Pastabos
				Pavojingumo klasės ir kategorijos kodas (-ai)	Pavojingumo frazės kodas (-ai)	Piktogramos, signalinio žodžio kodas (-ai)	Pavojingumo frazės kodas (-ai)	Papildomas (-i) pavojingumo frazės kodas (-ai)		
607-377-00-6	*trans*-4-cikloheksil-L-prolinmonohidrochloridas	419-160-1	90657-55-9	Repr. 2 Acute Tox. 4 * Skin Irrit. 2 Eye Dam. 1 Skin Sens. 1	H361f *** H302 H315 H318 H317	GHS08 GHS05 GHS07 Dgr	H361f *** H302 H315 H318 H317			
607-378-00-1	amonio (Z)-α-metoksiimino-2-furilacetatas	405-990-1	97148-39-5	Flam. Sol. 2	H228	GHS02 Dgr	H228			T
607-379-00-7	mišinys: 2-[*N*-(2-hidroksietil)stearamido]etilstearato; natrio [bis[2-(stearoiloksi)etil]amino]-metilsulfonato; natrio [bis(2-hidroksietil)amino]metilsulfonato; *N*, *N*-bis(2-hidroksietil)stearamido	401-230-8		Aquatic Chronic 3	H412	—	H412			
607-380-00-2	mišinys: amonio 1,2-bis(heksiloksikarbonil)etansulfonato; amonio 1-heksiloksikarbonil-2-oktiloksikarboniletansulfonato; amonio 2-heksiloksikarbonil-1-oktiloksikarboniletansulfonato	407-320-3	—	Skin Irrit. 2 Eye Dam. 1 Aquatic Chronic 3	H315 H318 H412	GHS05 Dgr	H315 H318 H412			
607-381-00-8	2,2-bis(hidroksimetil)butanolio ir C_7-alkanrūgščių bei 2-etilheksano rūgšties mišrieji triesteriai	413-710-4	—	Aquatic Chronic 4	H413	—	H413			
607-382-00-3	2-((4-amino-2-nitrofenil)amino)-benzenkarboksi rūgštis	411-260-3	117907-43-4	Eye Dam. 1 Skin Sens. 1 Aquatic Chronic 3	H318 H317 H412	GHS05 GHS07 Dgr	H318 H317 H412			

▼**M16**

Indekso Nr.	►**M18** Cheminis pavadinimas ◄	EB Nr.	CAS Nr.	Klasifikacija		Ženklinimas			►**M18** Konkrečios konc. ribos, m faktoriai ir ATE (*) ◄	Pastabos
				Pavojingumo klasės ir kategorijos kodas (-ai)	Pavojingumo frazės kodas (-ai)	Piktogramos, signalinio žodžio kodas (-ai)	Pavojingumo frazės kodas (-ai)	Papildomas (-i) pavojingumo frazės kodas (-ai)		
607-383-00-9	mišinys: 2,2,6,6-tetrametilpiperidin-4-il-heksadekanoato; 2,2,6,6-tetrametilpiperidin-4-il-oktadekanoato	415-430-8	86403-32-9	Eye Dam. 1 Skin Sens. 1 Aquatic Acute 1 Aquatic Chronic 1	H318 H317 H400 H410	GHS05 GHS07 GHS09 Dgr	H318 H317 H410			
607-384-00-4	mišinys: C_{14}-C_{15} šakotųjų alkoholių ir 3,5-di-tretbutil-4-hidroksifenilpropiono rūgšties esterių; C_{15} šakotųjų ir linijinių alkil-3,5-bis(1,1-dimetiletil)-4-hidroksibenzenpropanoatų; C_{13} šakotųjų ir linijinių alkil-3,5-bis(1,1-dimetiletil)-4-hidroksi benzenpropanoatų	413-750-2	171090-93-0	Aquatic Chronic 4	H413	—	H413			
607-385-00-X	vinilo alkoholio ir vinilacetato, iš dalies acetilinto 4-(2-(4-formilfenil)etenil)-1-metil-piridinio metilsulfatu, kopolimeras	414-590-6	125229-74-5	Aquatic Chronic 2	H411	GHS09	H411			
607-386-00-5	mišinys: tetradekano rūgšties (42,5-47,5 %); tetradekano rūgšties poli(1-7)laktatų (52,5-57,5 %)	412-580-6	174591-51-6	Skin Irrit. 2 Eye Dam. 1 Skin Sens. 1 Aquatic Acute 1 Aquatic Chronic 1	H315 H318 H317 H400 H410	GHS05 GHS07 GHS09 Dgr	H315 H318 H317 H410			
607-387-00-0	mišinys: dodekano rūgšties (35-40 %); dodekano rūgšties poli(1-7)laktatų (60-65 %)	412-590-0	58856-63-6	Skin Irrit. 2 Eye Dam. 1 Skin Sens. 1 Aquatic Acute 1 Aquatic Chronic 1	H315 H318 H317 H400 H410	GHS05 GHS07 GHS09 Dgr	H315 H318 H317 H410			

▼**M16**

Indekso Nr.	►**M18** Cheminis pavadinimas ◄	EB Nr.	CAS Nr.	Klasifikacija		Ženklinimas			►**M18** Konkrečios konc. ribos, m faktoriai ir ATE (*) ◄	Pastabos
				Pavojingumo klasės ir kategorijos kodas (-ai)	Pavojingumo frazės kodas (-ai)	Piktogramos, signalinio žodžio kodas (-ai)	Pavojingumo frazės kodas (-ai)	Papildomas (-i) pavojingumo frazės kodas (-ai)		
607-388-00-6	4-etilamino-3-nitrobenzenkarboksirūgštis	412-090-2	2788-74-1	Acute Tox. 4 * Skin Sens. 1 Aquatic Chronic 3	H302 H317 H412	GHS07 Wng	H302 H317 H412			
607-389-00-1	trinatrio *N, N*-bis(karboksimetil)-3-amino-2-hidroksipropionatas	414-130-4	119710-96-2	Acute Tox. 4 *	H302	GHS07 Wng	H302			
607-390-00-7	1,2,3,4-tetrahidro-6-nitrochinoksalinas	414-270-6	41959-35-7	Acute Tox. 4 * Aquatic Chronic 2	H302 H411	GHS07 GHS09 Wng	H302 H411			
607-391-00-2	dimetilciklopropan-1,1-dikarboksilatas	414-240-2	6914-71-2	Aquatic Chronic 3	H412	—	H412			
607-392-00-8	2-fenoksietil-4-((5-cian-1,6-dihidro-2-hidroksi-1,4-dimetil-6-okso-3-piridinil)azo)benzenkarboksilatas	414-260-1	88938-37-8	Aquatic Chronic 4	H413	—	H413			
607-393-00-3	3-(*cis*-1-propenil)-7-amino-8-okso-5-tia-1-azabiciklo[4.2.0]okt-2-en-2-karboksirūgštis	415-750-8	106447-44-3	Skin Sens. 1	H317	GHS07 Wng	H317			
607-394-00-9	5-metilpirazin-2-karboksirūgštis	413-260-9	5521-55-1	Eye Dam. 1	H318	GHS05 Dgr	H318			
607-395-00-4	mišinys: natrio 1-tridecil-4-alil-(2 arba 3)-sulfobutandioato; natrio 1-dodecil-4alil-(2 arba 3)-sulfobutandioato	410-230-7	—	Skin Corr. 1B Skin Sens. 1 Aquatic Chronic 2	H314 H317 H411	GHS05 GHS07 GHS09 Dgr	H314 H317 H411			
607-396-00-X	bis(1,2,2,6,6-pentametil-4-piperidinil) 2-(4-metoksibenziliden)malonatas	414-840-4	147783-69-5	Aquatic Acute 1 Aquatic Chronic 1	H400 H410	GHS09 Wng	H410			

▼**M16**

Indekso Nr.	►**M18** Cheminis pavadinimas ◄	EB Nr.	CAS Nr.	Klasifikacija		Ženklinimas			►**M18** Konkrečios konc. ribos, m faktoriai ir ATE (*) ◄	Pastabos
				Pavojingumo klasės ir kategorijos kodas (-ai)	Pavojingumo frazės kodas (-ai)	Piktogramos, signalinio žodžio kodas (-ai)	Pavojingumo frazės kodas (-ai)	Papildomas (-i) pavojingumo frazės kodas (-ai)		
607-397-00-5	mišinys: Ca salicilatų (alkilintų šakotaisiais C_{10-14} ir C_{18-30}); Ca fenoliatų (alkilintų šakotaisiais C_{10-14} ir C_{18-30}); Ca sulfurizuotų fenoliatų (alkilintų šakotaisiais C_{10-14} ir C_{18-30})	415-930-6	—	Repr. 2 Skin Sens. 1	H361f*** H317	GHS08 GHS07 Wng	H361f*** H317			
607-398-00-0	etil *N*-(5-chlor-3-(4-(dietilamino)-2-metilfenil imino)-4-metil-6-okso-1,4-cikloheksadienil)karbamatas	414-820-5	125630-94-6	Aquatic Acute 1 Aquatic Chronic 1	H400 H410	GHS09 Wng	H410			
607-399-00-6	2,2-dimetil 3-metil-3-butenilpropanoatas	415-610-6	104468-21-5	Skin Irrit. 2 Aquatic Chronic 3	H315 H412	GHS07 Wng	H315 H412			
607-400-00-X	metil-3-[[(dibutilamino)tiokso-metil]-tio]propanoatas	414-400-1	32750-89-3	Aquatic Acute 1 Aquatic Chronic 1	H400 H410	GHS09 Wng	H410			
607-401-00-5	etil-3-hidroksi-5-okso-3-ciklo-heksen-1-karboksilatas	414-450-4	88805-65-6	Skin Irrit. 2 Eye Dam. 1 Skin Sens. 1	H315 H318 H317	GHS05 GHS07 Dgr	H315 H318 H317			
607-402-00-0	metil-*N*-(fenoksikarbonil)-L-valinatas	414-500-5	153441-77-1	Aquatic Chronic 3	H412	—	H412			
607-403-00-6	mišinys: bis(1*S*,2*S*,4*S*)-(1-benzil-4-*tret*-butoksikarboksamido-2-hidroksi-5-fenil)pentilamonio sukcinato; izopropilo alkoholio	414-810-0	—	STOT RE 2 * Eye Dam. 1 Aquatic Acute 1 Aquatic Chronic 1	H373 ** H318 H400 H410	GHS08 GHS05 GHS09 Dgr	H373 ** H318 H410			

▼M16

Indekso Nr.	►M18 Cheminis pavadinimas ◄	EB Nr.	CAS Nr.	Klasifikacija		Ženklinimas			►M18 Konkrečios konc. ribos, m faktoriai ir ATE (*) ◄	Pastabos
				Pavojingumo klasės ir kategorijos kodas (-ai)	Pavojingumo frazės kodas (-ai)	Piktogramos, signalinio žodžio kodas (-ai)	Pavojingumo frazės kodas (-ai)	Papildomas (-i) pavojingumo frazės kodas (-ai)		
607-404-00-1	mišinys: ((*Z*)-3,7-dimetil-2,6-oktadienil)oksikarbonilpropano rūgšties; di-((*E*)-3,7-dimetil-2,6-oktadienil)butandioato; di-((*Z*)-3,7-dimetil-2,6-oktadienil)butandioato; di-((*Z*)-3,7-dimetil-2,6-oktadienil) butandioato; ((*E*)-3,7-dimetil-2,6-oktadienil)oksikarbonilpropano rūgšties	415-190-4	—	Skin Sens. 1	H317	GHS07 Wng	H317			
607-405-00-7	2-heksildecil-p-hidroksibenzenkarboksilatas	415-380-7	148348-12-3	Aquatic Chronic 2	H411	GHS09	H411			
607-406-00-2	kalio 2,5-dichlorbenzenkarboksilatas	415-700-5	184637-62-5	Acute Tox. 4 * Eye Dam. 1	H302 H318	GHS05 GHS07 Dgr	H302 H318			
607-407-00-8	etil-2-karboksi-3-(2-tienil)propionatas	415-680-8	143468-96-6	Skin Irrit. 2 Eye Dam. 1 Skin Sens. 1	H315 H318 H317	GHS05 GHS07 Dgr	H315 H318 H317			
607-408-00-3	kalio N-(4-fluorfenil)glicinatas	415-710-1	184637-63-6	STOT RE 2 * Eye Dam. 1 Skin Sens. 1 Aquatic Chronic 3	H373 ** H318 H317 H412	GHS08 GHS05 GHS07 Dgr	H373 ** H318 H317 H412			

▼**M16**

Indekso Nr.	►**M18** Cheminis pavadinimas ◄	EB Nr.	CAS Nr.	Klasifikacija		Ženklinimas			►**M18** Konkrečios konc. ribos, m faktoriai ir ATE (*) ◄	Pastabos
				Pavojingumo klasės ir kategorijos kodas (-ai)	Pavojingumo frazės kodas (-ai)	Piktogramos, signalinio žodžio kodas (-ai)	Pavojingumo frazės kodas (-ai)	Papildomas (-i) pavojingumo frazės kodas (-ai)		
607-409-00-9	mišinys: (3*R*)-[1*S*-(1α,2α,6β-((2*S*)-2-metil-1-oksobutoksi)-8aγ)heksahidro-2,6-dimetil-1-naftalen]-3,5-dihidroksiheptano rūgšties; *Aspergillus tereus* inertinės biomasės	415-840-7	—	Skin Sens. 1 Aquatic Chronic 3	H317 H412	GHS07 Wng	H317 H412			
607-410-00-4	rūgštusis mono[2-(dimetilamino)etil]-2-(heksadec-2-enil)butandioatas ir (arba) rūgštusis mono[2-(dimetilamino)etil]-3-(heksadec-2-enil)butandioatas	415-880-5	779343-34-9	Skin Irrit. 2 Eye Dam. 1 Skin Sens. 1 Aquatic Acute 1 Aquatic Chronic 1	H315 H318 H317 H400 H410	GHS05 GHS07 GHS09 Dgr	H315 H318 H317 H410			
607-411-00-X	oksiranmetanolio (*S*)-4-metilbenzensulfonatas	417-210-7	70987-78-9	Carc. 1B Muta. 2 Eye Dam. 1 Skin Sens. 1 Aquatic Chronic 2	H350 H341 H318 H317 H411	GHS08 GHS05 GHS07 GHS09 Dgr	H350 H341 H318 H317 H411			
607-412-00-5	etil-2-(1-cianciklohekseil)acetatas	415-970-4	133481-10-4	Acute Tox. 4 * STOT RE 2 * Aquatic Chronic 3	H302 H373 ** H412	GHS08 GHS07 Wng	H302 H373 ** H412			

▼M16

Indekso Nr.	►M18 Cheminis pavadinimas ◄	EB Nr.	CAS Nr.	Klasifikacija		Ženklinimas			►M18 Konkrečios konc. ribos, m faktoriai ir ATE (*) ◄	Pastabos
				Pavojingumo klasės ir kategorijos kodas (-ai)	Pavojingumo frazės kodas (-ai)	Piktogramos, signalinio žodžio kodas (-ai)	Pavojingumo frazės kodas (-ai)	Papildomas (-i) pavojingumo frazės kodas (-ai)		
607-413-00-0	trans-4-fenil-L-prolinas	416-020-1	96314-26-0	Repr. 2 Skin Sens. 1	H361f *** H317	GHS08 GHS07 Wng	H361f *** H317			

▼M18

———

▼M16

607-415-00-1	poli(metilmekrikatas)-ko-(butilmetakrilatas)-ko-(4-akriloksibutilizopropenil-α, α-dimetilbenzilkarbamatas)-ko-(maleino rūgšties anhidridas)	419-590-1	—	Flam. Sol. 1 Skin Sens. 1	H228 H317	GHS02 GHS07 Dgr	H228 H317			T
607-416-00-7	4-(2-karboksimetiltio)etoksi-1-hidroksi-5-izobutil oksikarbonilamino-*N*-(3-dodeciloksipropil)-2-naftamidas	420-730-7	—	Aquatic Acute 1 Aquatic Chronic 1	H400 H410	GHS09 Wng	H410			
607-417-00-2	3-chlorpropilchlorformiatas	425-770-9	628-11-5	Acute Tox. 3 * Acute Tox. 4 * STOT RE 2 * Skin Irrit. 2 Eye Dam. 1 Skin Sens. 1	H331 H302 H373** H315 H318 H317	GHS06 GHS05 GHS08 Dgr	H331 H302 H373** H315 H318 H317			
607-418-00-8	2-etilheksil-4-aminobenzenkarboksilatas	420-170-3	26218-04-2	Aquatic Acute 1 Aquatic Chronic 1	H400 H410	GHS09 Wng	H410			

▼**M16**

Indekso Nr.	►**M18** Cheminis pavadinimas ◄	EB Nr.	CAS Nr.	Klasifikacija		Ženklinimas			►**M18** Konkrečios konc. ribos, m faktoriai ir ATE (*) ◄	Pastabos
				Pavojingumo klasės ir kategorijos kodas (-ai)	Pavojingumo frazės kodas (-ai)	Piktogramos, signalinio žodžio kodas (-ai)	Pavojingumo frazės kodas (-ai)	Papildomas (-i) pavojingumo frazės kodas (-ai)		
607-419-00-3	(3′-karboksimetil-5-(2-(3-etil-3*H*-benztiazol-2-iliden)-1-metiletiliden)-4,4′-diokso-2′-tiokso-(2,5′)bitiazolidiniliden-3-il)acto rūgštis	422-240-9	166596-68-5	Eye Dam. 1 Skin Sens. 1	H318 H317	GHS05 GHS07 Dgr	H318 H317			
607-420-00-9	2,2-bis(hidroksimetil)butano rūgštis	424-090-1	10097-02-6	Eye Dam. 1 Aquatic Chronic 3	H318 H412	GHS05 Dgr	H318 H412			
607-421-00-4	cipermetrinas *cis/trans*+/-40/60; (*RS*)-α-cian-3-fenoksibenzil (1*RS*,3*RS*;1*RS*,3*SR*)-3-(2,2-dichlorvinil)-2,2-dimetilciklopropankarboksilatas	257-842-9	52315-07-8	Acute Tox. 4 * Acute Tox. 4 * STOT SE 3 Aquatic Acute 1 Aquatic Chronic 1	H332 H302 H335 H400 H410	GHS07 GHS09 Wng	H332 H302 H335 H410			
607-422-00-X	α-cipermetrinas (ISO); racematas, sudarytas iš (*R*)-α-ciano-3-fenoksibenzil-(1*S*,3*S*)-3-(2,2-dichlorvinil)-2,2-dimetilciklopropankarboksilato; (*S*)-α-ciano-3-fenoksibenzil-(1*R*,3*R*)-3-(2,2-dichlorvinil)-2,2-dimetilciklopropankarboksilato	257-842-9	67375-30-8	Acute Tox. 3 * STOT RE 2 * STOT SE 3 Aquatic Acute 1 Aquatic Chronic 1	H301 H373** H335 H400 H410	GHS06 GHS08 GHS09 Dgr	H301 H373** H335 H410		M=1000	
607-423-00-5	mekopropo ir P-mekopropo esteriai	—	—	Acute Tox. 4 * Skin Sens. 1 Aquatic Acute 1 Aquatic Chronic 1	H302 H317 H400 H410	GHS07 GHS09 Wng	H302 H317 H410			A

▼**M16**

Indekso Nr.	►**M18** Cheminis pavadinimas ◄	EB Nr.	CAS Nr.	Klasifikacija		Ženklinimas			►**M18** Konkrečios konc. ribos, m faktoriai ir ATE (*) ◄	Pastabos
				Pavojingumo klasės ir kategorijos kodas (-ai)	Pavojingumo frazės kodas (-ai)	Piktogramos, signalinio žodžio kodas (-ai)	Pavojingumo frazės kodas (-ai)	Papildomas (-i) pavojingumo frazės kodas (-ai)		
607-424-00-0	trifloksistrobinas (ISO); (*E, E*)-α-metoksiimino-{2-[[[[1-[3-(trifluormetil)fenil]etiliden] amino]oksi]metil]benzenacto rūgšties metilesteris	—	141517-21-7	Skin Sens. 1 Aquatic Acute 1 Aquatic Chronic 1	H317 H400 H410	GHS07 GHS09 Wng	H317 H410			
607-425-00-6	metalaksilas (ISO); metil-*N*-(2,6-dimetilfenil)-*N*-(metoksiacetil)-DL-alaninatas	260-979-7	57837-19-1	Acute Tox. 4 * Skin Sens. 1 Aquatic Chronic 3	H302 H317 H412	GHS07 Wng	H302 H317 H412			
607-426-00-1	1,2-benzendikarboksirūgšties dipentilesteris, šakotasis ir linijinis; [1] n-pentilizopentilftalatas; [2] di-n-pentilftalatas; [3] diizopentilftalatas [4]	284-032-2 [1] -[2] 205-017-9 [3] 210-088-4 [4]	84777-06-0 [1] -[2] 131-18-0 [3] 605-50-5 [4]	Repr. 1B Aquatic Acute 1	H360FD H400	GHS08 GHS09 Dgr	H360FD H400			
607-427-00-7	bromksinilo heptanoatas (ISO); 2,6-dibrom-4-cianfenilheptanoatas	260-300-4	56634-95-8	Repr. 2 Acute Tox. 4 * Acute Tox. 4 * Skin Sens. 1 Aquatic Acute 1 Aquatic Chronic 1	H361d *** H332 H302 H317 H400 H410	GHS08 GHS07 GHS09 Wng	H361d *** H332 H302 H317 H410			
607-428-00-2	tetranatrio etilendiamintetraetanoatas	200-573-9	64-02-8	Acute Tox. 4 * Eye Dam. 1	H302 H318	GHS05 GHS07 Dgr	H302 H318			
607-429-00-8	etilendiamintetraacto rūgštis; (EDTA)	200-449-4	60-00-4	Eye Irrit. 2	H319	GHS07 Wng	H319			
607-430-00-3	BBP; benzilbutilftalatas	201-622-7	85-68-7	Repr. 1B Aquatic Acute 1 Aquatic Chronic 1	H360Df H400 H410	GHS08 GHS09 Dgr	H360Df H410			

▼**M16**

Indekso Nr.	►**M18** Cheminis pavadinimas ◄	EB Nr.	CAS Nr.	Klasifikacija		Ženklinimas			►**M18** Konkrečios konc. ribos, m faktoriai ir ATE (*) ◄	Pastabos
				Pavojingumo klasės ir kategorijos kodas (-ai)	Pavojingumo frazės kodas (-ai)	Piktogramos, signalinio žodžio kodas (-ai)	Pavojingumo frazės kodas (-ai)	Papildomas (-i) pavojingumo frazės kodas (-ai)		
607-431-00-9	praletrinas (ISO); ETOC; 2-metil-4-okso-3-(prop-2-inil)-ciklopent-2-en-1-il 2,2-dimetil-3-(2-metilprop-1-enil)ciklopropankarboksilatas	245-387-9	23031-36-9	Acute Tox. 3 * Acute Tox. 4 * Aquatic Acute 1 Aquatic Chronic 1	H331 H302 H400 H410	GHS06 GHS09 Dgr	H331 H302 H410			
607-432-00-4	*S*-metolachloras; mišinys: (*S*)-2-chlor-*N*-(2-etil-6-metil-fenil)-*N*-(2-metoksi-1-metiletil)-acetamido (80-100 %); [1] (*R*)-2-chlor-*N*-(2-etil-6-metil-fenil)-*N*-(2-metoksi-1-metiletil)acetamido (0-20 %) [2]	-[1] -[2]	87392-12-9 [1] 178961-20-1 [2]	Skin Sens. 1 Aquatic Acute 1 Aquatic Chronic 1	H317 H400 H410	GHS07 GHS09 Wng	H317 H410			
607-433-00-X	cipermetrinas *cis/trans*+/-80/20;; (*RS*)-α-cian-3-fenoksibenzil(1*RS*;3*RS*; 1*RS*, 3*SR*)-3-(2,2-dichlorvinil)-2,2-dimetilciklopropankarboksilatas	257-842-9	52315-07-8	Acute Tox. 4 * STOT SE 3 Skin Irrit. 2 Skin Sens. 1 Aquatic Acute 1 Aquatic Chronic 1	H302 H335 H315 H317 H400 H410	GHS07 GHS09 Wng	H302 H335 H315 H317 H410			
607-434-00-5	mekopropas-P [1] ir jo druskos; (*R*)-2-(4-chlor-2-metilfenoksi)-propiono rūgštis	240-539-0	16484-77-8	Acute Tox. 4 * Eye Dam. 1 Aquatic Chronic 2	H302 H318 H411	GHS05 GHS07 GHS09 Dgr	H302 H318 H411			
607-435-00-0	2*S*-izopropil-5*R*-metil-1*R*-cikloheksil-2,2-dihidroksiacetatas	416-810-6	111969-64-3	STOT RE 2 * Eye Dam. 1 Aquatic Chronic 2	H373 ** H318 H411	GHS08 GHS05 GHS09 Dgr	H373 ** H318 H411			
607-436-00-6	2-hidroksi-3-(2-etil-4-metilimidazoil)propilneodekanoatas	417-350-9	—	Skin Irrit. 2 Eye Dam. 1 Aquatic Acute 1 Aquatic Chronic 1	H315 H318 H400 H410	GHS05 GHS09 Dgr	H315 H318 H410			

▼M16

Indekso Nr.	►M18 Cheminis pavadinimas ◄	EB Nr.	CAS Nr.	Klasifikacija		Ženklinimas			►M18 Konkrečios konc. ribos, m faktoriai ir ATE (*) ◄	Pastabos
				Pavojingumo klasės ir kategorijos kodas (-ai)	Pavojingumo frazės kodas (-ai)	Piktogramos, signalinio žodžio kodas (-ai)	Pavojingumo frazės kodas (-ai)	Papildomas (-i) pavojingumo frazės kodas (-ai)		
607-437-00-1	3-(4-aminofenil)-2-cian-2-propeno rūgštis	417-480-6	252977-62-1	Skin Sens. 1	H317	GHS07 Wng	H317			
607-438-00-7	metil-2-[(aminosulfonil)-metil]-benzenkarboksilatas	419-010-5	112941-26-1	Acute Tox. 4 * Eye Irrit. 2	H302 H319	GHS07 Wng	H302 H319			
607-439-00-2	metiltetrahidro-2-furankarboksilatas	420-670-1	37443-42-8	Eye Dam. 1	H318	GHS05 Dgr	H318			
607-440-00-8	metil-2-aminosulfonil-6-(trifluormetil)piridin-3-karboksilatas	421-220-7	144740-59-0	Skin Sens. 1 Aquatic Chronic 2	H317 H411	GHS07 GHS09 Wng	H317 H411			
607-441-00-3	3-[3-(2-dodeciloksi-5-metilfenilkarbamoil)-4-hidroksi-1-naftiltio]propiono rūgštis	421-490-6	167684-63-1	Aquatic Chronic 4	H413	—	H413			
607-442-00-9	benzil-[hidroksi-(4-fenilbutil)fosfinil]acetatas	416-050-5	87460-09-1	Eye Dam. 1	H318	GHS05 Dgr	H318			

▼M1

_____

▼M16

607-444-00-X	*cis*-1,4-dimetilcikloheksildibenzenkarboksilato; *trans*-1,4-dimetilcikloheksildibenzenkarboksilato mišinys	416-230-3	35541-81-2	Aquatic Chronic 4	H413	—	H413			
607-445-00-5	geležies (III) tris(4-metilbenzensulfonatas)	420-960-8	77214-82-5	Eye Dam. 1	H318	GHS05 Dgr	H318			
607-446-00-0	metil-2-[4-(2-chlor-4-nitrofenilazo)-3-(1-okso propil)amino]fenilaminopropionatas	416-240-8	155522-12-6	Skin Sens. 1 Aquatic Chronic 4	H317 H413	GHS07 Wng	H317 H413			

▼**M16**

Indekso Nr.	►**M18** Cheminis pavadinimas ◄	EB Nr.	CAS Nr.	Klasifikacija		Ženklinimas			►**M18** Konkrečios konc. ribos, m faktoriai ir ATE (*) ◄	Pastabos
				Pavojingumo klasės ir kategorijos kodas (-ai)	Pavojingumo frazės kodas (-ai)	Piktogramos, signalinio žodžio kodas (-ai)	Pavojingumo frazės kodas (-ai)	Papildomas (-i) pavojingumo frazės kodas (-ai)		
607-447-00-6	natrio 4-[4-(4-hidroksifenilazo)fenilamino]-3-nitrobenzensulfonatas	416-370-5	156738-27-1	Skin Sens. 1 Aquatic Chronic 3	H317 H412	GHS07 Wng	H317 H412			
607-448-00-1	2,3,5,6-tetrafluorbenzenkarboksirūgštis	416-800-1	652-18-6	Skin Irrit. 2 Eye Dam. 1	H315 H318	GHS05 Dgr	H315 H318			
607-449-00-7	mišinys: 4,4′,4″-[(2,4,6-trioksо-1,3,5(2*H*,4*H*,6*H*)-triazin-1,3,5-triil)tris[metilen(3,5,5-trimetil-3,1-ikloheksandiil)iminokarboniloksi-2,1-etandiil(etil)amino]]trisbenzendiazonio tri[bis(2-metil propil)-naftalensulfonato]; 4,4′,4″,4‴-[[5,5′-[karbonilbis[imino(1,5,5-trimetil-3,1-cikloheksandiil)metilen]]-2,4,6-trioksо-1,3,5 (2*H*,4*H*,6*H*)-triazin-1,1′,3,3′-tetrail]tetrakis [metilen(3,5,5-trimetil-3,1-cikloheksandiil)iminokarboniloksi-2,1-etandiil(etil)amino]]tetrakisbenzendiazonio tetra-bis(2-metil-propil) naftalensulfonato]	417-080-1	—	Self-react. D **** Skin Sens. 1 Aquatic Acute 1 Aquatic Chronic 1	H242 H317 H400 H410	GHS02 GHS07 GHS09 Dgr	H242 H317 H410			
607-450-00-2	2-merkaptobenztiazolil-(*Z*)-(2-aminotiazol-4-il)-2-(*tret*-butoksikarbonil) izopropoksiiminoacetatas	419-040-9	89604-92-2	Aquatic Chronic 4	H413	—	H413			

▼**M16**

Indekso Nr.	►**M18** Cheminis pavadinimas ◄	EB Nr.	CAS Nr.	Klasifikacija		Ženklinimas			►**M18** Konkrečios konc. ribos, m faktoriai ir ATE (*) ◄	Pastabos
				Pavojingumo klasės ir kategorijos kodas (-ai)	Pavojingumo frazės kodas (-ai)	Piktogramos, signalinio žodžio kodas (-ai)	Pavojingumo frazės kodas (-ai)	Papildomas (-i) pavojingumo frazės kodas (-ai)		
607-451-00-8	4-[4-amino-5-hidroksi-3-(4-(2-sulfoksietilsulfonil)fenilazo)-2,7-disulfonaft-6-ilazo]-6-[3-(4-amino-5-hidroksi-3-(4-(2-sulfoksietilsulfonil)fenilazo)-2,7-disulfonaft-6-ilazo]fenilkarbonilamino] benzensulfonrūgšties natrio druska	417-640-5	161935-19-9	Eye Dam. 1 Skin Sens. 1	H318 H317	GHS05 GHS07 Dgr	H318 H317			
607-453-00-9	4-benzil-2,6-dihidroksi-4-azaheptilen-bis(2,2-dimetiloktanoatas)	418-100-1	172964-15-7	Skin Sens. 1 Aquatic Chronic 4	H317 H413	GHS07 Wng	H317 H413			
607-454-00-4	mišinys: *trans*-2-(1-metiletil)-1,3-dioksan-5-karboksirūgšties; *cis*-2-(1-metiletil)-1,3-dioksan-5-karboksirūgšties	418-170-3	116193-72-7	Eye Dam. 1 Aquatic Chronic 3	H318 H412	GHS05 Dgr	H318 H412			
607-455-00-X	1-amino-4-(3-[4-chlor-6-(2,5-disulfofenilamino)-1,3,5-triazin-2-ilamino]-2,2-dimetilpropilamino)-antrachinon-2-sulfonrūgšties Na/Li druska	419-520-8	172890-93-6	Skin Sens. 1	H317	GHS07 Wng	H317			
607-456-00-5	3-amino-4-chlorbenzenkarboksirūgšties heksadecilesteris	419-700-6	143269-74-3	Aquatic Chronic 2	H411	GHS09	H411			

▼**M16**

Indekso Nr.	►**M18** Cheminis pavadinimas ◄	EB Nr.	CAS Nr.	Klasifikacija		Ženklinimas			►**M18** Konkrečios konc. ribos, m faktoriai ir ATE (*) ◄	Pastabos
				Pavojingumo klasės ir kategorijos kodas (-ai)	Pavojingumo frazės kodas (-ai)	Piktogramos, signalinio žodžio kodas (-ai)	Pavojingumo frazės kodas (-ai)	Papildomas (-i) pavojingumo frazės kodas (-ai)		
607-457-00-0	tetranatrio divandenilio 1,1″-dihidroksi-8,8″[pfenilbis(imino-{6-[4-(2-aminoetil)piperazin-1-il]}-1,3,5-triazin-4,2-diilimino)]bis(2,2′-azonaftalen-1′,3,6-trisulfonatas)	420-350-1	172277-97-3	Eye Dam. 1 Aquatic Chronic 2	H318 H411	GHS05 GHS09 Dgr	H318 H411			
607-458-00-6	mišinys: 2-etil-[2,6-dibrom-4-[1-[3,5-dibrom-4-(2-hidroksietoksi)-fenil]-1-metiletil]fenoksi]propenoato; 2,2′-dietil-[4,4′-bis(2,6-dibromfenoksi)-1-metiletiliden]-dipropenoato; 2,2′-[(1-metiletiliden)bis[[2,6-dibrom-4,1-fenilen)oksi]etanolio]]	420-850-1	—	Aquatic Chronic 2	H411	GHS09	H411			
607-459-00-1	izopentil-4-{2-[5-cian-1,2,3,6-tetrahidro-1-(2-izopropoksietoksi-karbonilmetil)-4-metil-2,6-diokso-3-piridiliden]hidrazino}-benzenkarboksilatas	418-930-4	—	Aquatic Chronic 4	H413	—	H413			
607-460-00-7	3-trideciloksipropilamonio 9-oktadecenoatas	418-990-1	778577-53-0	STOT RE 2 * Eye Irrit. 2 Skin Irrit. 2 Aquatic Acute 1 Aquatic Chronic 1	H373 ** H319 H315 H400 H410	GHS08 GHS07 GHS09 Wng	H373 ** H319 H315 H410			

▼M16

Indekso Nr.	►M18 Cheminis pavadinimas ◄	EB Nr.	CAS Nr.	Klasifikacija		Ženklinimas			►M18 Konkrečios konc. ribos, m faktoriai ir ATE (*) ◄	Pastabos
				Pavojingumo klasės ir kategorijos kodas (-ai)	Pavojingumo frazės kodas (-ai)	Piktogramos, signalinio žodžio kodas (-ai)	Pavojingumo frazės kodas (-ai)	Papildomas (-i) pavojingumo frazės kodas (-ai)		
607-461-00-2	mišinys: pentanatrio 2-{4-{3-metil-4-[6-sulfonato-4-(2-sulfonatofenilazo)-naftalen-1-ilazo]-fenilamino}-6-[3-(2-sulfatoetansulfonil)-fenilamino]-1,3,5-triazin-2-ilamino}benzen-1,4-disulfonato; pentanatrio 2-{4-{3-metil-4-[7-sulfonato-4-(2-sulfonatofenilazo)-naftalen-1-ilazo]-fenilamino}-6-[3-(2-sulfatoetansulfonil)fenilamino]-1,3,5-triazin-2-ilamino}-benzen-1,4-disulfonato	421-160-1	—	Aquatic Chronic 3	H412	—	H412			
607-462-00-8	mišinys: 1-heksilacetato; 2-metil-1-pentilacetato; 3-metil-1-pentilacetato; 4-metil-1-pentilacetato; kitų mišriųjų linijinių ir šakotųjų C_6-alkilacetatų	421-230-1	88230-35-7	Aquatic Chronic 2	H411	GHS09	H411			
607-463-00-3	3-(fenotiazin-10-il)propiono rūgštis	421-260-5	362-03-8	Aquatic Chronic 2	H411	GHS09	H411			
607-464-00-9	mišinys: 7-chlor-1-etil-6-fluor-1,4-dihidro-4-oksochinolin-3-karboksirūgšties; 5-chlor-1-etil-6-fluor-1,4-dihidro-4-oksochinolin-3-karboksirūgšties	421-280-4		Aquatic Chronic 3	H412	—	H412			

▼**M16**

Indekso Nr.	►**M18** Cheminis pavadinimas ◄	EB Nr.	CAS Nr.	Klasifikacija		Ženklinimas			►**M18** Konkrečios konc. ribos, m faktoriai ir ATE (*) ◄	Pastabos
				Pavojingumo klasės ir kategorijos kodas (-ai)	Pavojingumo frazės kodas (-ai)	Piktogramos, signalinio žodžio kodas (-ai)	Pavojingumo frazės kodas (-ai)	Papildomas (-i) pavojingumo frazės kodas (-ai)		
607-465-00-4	tris(2-hidroksietil)amonio 7-{4-[4-(2-cianamino-4-hidroksi-6-oksidopirimidin-5-ilazo)benzamido]-2-etoksifenilazo}naftalen-1,3-disulfonatas	421-440-3	778583-04-3	Aquatic Chronic 3	H412	—	H412			
607-466-00-X	mišinys: fenil-1-(1-[2-chlor-5-(heksadeciloksikarbonil)-fenilkarbamoil]-3,3-dimetil-2-oksobutil)-1*H*-2,3,3a,7a-tetrahidrobenztriazol-5-karboksilato; fenil-2-(1-(2-chlor-5-(heksadeciloksikarbonil)fenilkarbamoil)-3,3-dimetil-2-oksobutil)-1*H*-2,3,3a,7atetrahidrobenztriazol-5-karboksilato; fenil-3-(1-(2-chlor-5-(heksadeciloksikarbonil)fenilkarbamoil)-3,3-dimetil-2-oksobutil)-1*H*-2,3,3a,7atetrahidrobenztriazol-5-karboksilato	421-480-1	—	Aquatic Chronic 2	H411	GHS09	H411			
607-467-00-5	1,1,3,3-tetrabutil-1,3-dialavooksidikaprilatas	419-430-9	56533-00-7	Acute Tox. 4 * Acute Tox. 4 * STOT RE 2 * Skin Corr. 1B Aquatic Acute 1 Aquatic Chronic 1	H312 H302 H373 ** H314 H400 H410	GHS08 GHS05 GHS07 GHS09 Dgr	H312 H302 H373 ** H314 H410			

▼**M16**

Indekso Nr.	►**M18** Cheminis pavadinimas ◄	EB Nr.	CAS Nr.	Klasifikacija		Ženklinimas			►**M18** Konkrečios konc. ribos, m faktoriai ir ATE (*) ◄	Pastabos
				Pavojingumo klasės ir kategorijos kodas (-ai)	Pavojingumo frazės kodas (-ai)	Piktogramos, signalinio žodžio kodas (-ai)	Pavojingumo frazės kodas (-ai)	Papildomas (-i) pavojingumo frazės kodas (-ai)		
607-468-00-0	mišinys: mononatrio 4-((4-(5-sulfonato-2-metoksifenilamino)-6-chlor-1,3,5-triazin-2-il)amino)-2-((1,4-dimetil-6-oksido-2-okso-5-sulfonatometil-1,2-dihidropiridin-3-il)azo)benzensulfonato; dinatrio 4-((4-(5-sulfonato-2-metoksifenilamino)-6-chlor-1,3,5-triazin-2-il)amino)-2-((1,4-dimetil-6-oksido-2-okso-5-sulfonatometil-1,2-dihidropiridin-3-il)azo)benzensulfonato; trinatrio 4-((4-(5-sulfonato-2-metoksifenilamino)-6-chlor-1,3,5-triazin-2-il)amino)-2-((1,4-dimetil-6-oksido-2-okso-5-sulfonatometil-1,2-dihidropiridin-3-il)azo)benzensulfonato; tetranatrio 4-((4-(5-sulfonato-2-metoksifenilamino)-6-chlor-1,3,5-triazin-2-il)amino)-2-((1,4-dimetil-6-oksido-2-okso-5-sulfonatometil-1,2-dihidropiridin-3-il)azo)benzensulfonato	419-450-8	—	Skin Sens. 1	H317	GHS07 Wng	H317			

▼M16

Indekso Nr.	►M18 Cheminis pavadinimas ◄	EB Nr.	CAS Nr.	Klasifikacija		Ženklinimas			►M18 Konkrečios konc. ribos, m faktoriai ir ATE (*) ◄	Pastabos
				Pavojingumo klasės ir kategorijos kodas (-ai)	Pavojingumo frazės kodas (-ai)	Piktogramos, signalinio žodžio kodas (-ai)	Pavojingumo frazės kodas (-ai)	Papildomas (-i) pavojingumo frazės kodas (-ai)		
607-469-00-6	dinatrio 7-((4,6-bis(3-dietilamino-propilamino)-1,3,5-triazin-2-il)amino)-4-hidroksi-3-(4-(4-sulfonatofenilazo)fenilazo)-2-naftalensulfonatas	419-460-2	120029-06-3	Aquatic Chronic 3	H412	—	H412			
607-470-00-1	kalio-natrio 6,13-dichlor-3,10-bis{2-[4-[3-(2-hidroksi sulfoniloksietansulfonil)fenilamino]-6-(2,5-disulfonatofenilamino)-1,3,5-triazin-2-ilamino]etilamino}benz[5,6][1,4]oksazino[2,3-b] fenoksazin-4,11-disulfonatas	414-100-0	154336-20-6	Eye Dam. 1 Aquatic Chronic 3	H318 H412	GHS05 Dgr	H318 H412			
607-471-00-7	1,6-bis((dibenziltiokarbamoil) disulfanil)heksanas	429-280-6	151900-44-6	Aquatic Chronic 4	H413	—	H413			

▼M1

———

▼M16

607-473-00-8	pentaeritritolio, dipentaeritritolio, riebalų rūgščių, C_{6-10}, mišrieji esteriai su adipo, heptano ir izostearino rūgštimis	426-590-3	187412-41-5	Skin Sens. 1	H317	GHS07 Wng	H317			
607-474-00-3	(4-(4-(4-dimetilaminobenziliden-1-il)-3-metil-5-okso-2-pirazolin-1-il)benzenkarboksirūgštis	410-430-4	117573-89-4	Aquatic Chronic 4	H413	—	H413			

▼**M16**

Indekso Nr.	►**M18** Cheminis pavadinimas ◄	EB Nr.	CAS Nr.	Klasifikacija		Ženklinimas			►**M18** Konkrečios konc. ribos, m faktoriai ir ATE (*) ◄	Pastabos
				Pavojingumo klasės ir kategorijos kodas (-ai)	Pavojingumo frazės kodas (-ai)	Piktogramos, signalinio žodžio kodas (-ai)	Pavojingumo frazės kodas (-ai)	Papildomas (-i) pavojingumo frazės kodas (-ai)		
607-475-00-9	mišinys: tetranatrio 7-(4-[4-chlor-6-[metil-(3-sulfonatofenil)amino]-1,3,5-triazin-2-ilamino]-2-ureido-fenilazo)naftalen-1,3,6-trisulfonato; tetranatrio 7-(4-[4-chlor-6-[metil-(4-sulfonatofenil)amino]-1,3,5-triazin-2-ilamino]-2-ureido-fenilazo)naftalen-1,3,6-trisulfonato	412-940-2	148878-18-6	Skin Sens. 1	H317	GHS07 Wng	H317			
607-476-00-4	trinatrio *N, N*-bis(karboksimetil)-β-alaninas	414-070-9	129050-62-0	Skin Corr. 1B Aquatic Chronic 3	H314 H412	GHS05 Dgr	H314 H412			
607-477-00-X	(1α5α6α)-6-nitro-3-benzil-3-azabiciklo[3,1,0]heksano metansulfonato druska	426-740-8	—	Acute Tox. 4 * Eye Dam. 1 Aquatic Chronic 2	H302 H318 H411	GHS05 GHS07 GHS09 Dgr	H302 H318 H411			
607-478-00-5	tetrametilamonio hidroftalatas	416-900-5	79723-02-7	Acute Tox. 3 * STOT RE 2 * Aquatic Acute 1	H301 H373 ** H400	GHS06 GHS08 GHS09 Dgr	H301 H373 ** H400			

▼M16

Indekso Nr.	►M18 Cheminis pavadinimas ◄	EB Nr.	CAS Nr.	Klasifikacija		Ženklinimas			►M18 Konkrečios konc. ribos, m faktoriai ir ATE (*) ◄	Pastabos
				Pavojingumo klasės ir kategorijos kodas (-ai)	Pavojingumo frazės kodas (-ai)	Piktogramos, signalinio žodžio kodas (-ai)	Pavojingumo frazės kodas (-ai)	Papildomas (-i) pavojingumo frazės kodas (-ai)		
607-479-00-0	heksadecil-4-chlor-3-[2-(5,5-dimetil-2,4-diokso-1,3-oksazolidin-3-il)-4,4-dimetil-3-oksopentamido]benzenkarboksilatas	418-550-9	168689-49-4	Aquatic Chronic 4	H413	—	H413			
607-480-00-6	1,2-benzendikarboksirūgšties šakotieji ir linijiniai di-C_{7-11}-alkilesteriai	271-084-6	68515-42-4	Repr. 1B	H360Df	GHS08 Dgr	H360Df			
607-481-00-1	mišinys: triheksilcitrato; diheksiloktilcitrato; dioktilheksilcitrato; diheksildecilcitrato	430-290-8	—	Aquatic Chronic 4	H413	—	H413			
607-482-00-7	*N*-[1-(S)-etoksikarbonil-3-fenilpropil]-L-alanil-*N*-karboksianhidridas	430-360-8	84793-24-8	Eye Dam. 1 Skin Sens. 1	H318 H317	GHS05 GHS07 Dgr	H318 H317			
607-483-00-2	1,2-benzendikarboksirūgštis di-C_{6-8}-šakotos grandinės alkilesteriai, daug C_7	276-158-1	71888-89-6	Repr. 1B	H360D***	GHS08 Dgr	H360D***			
607-484-00-8	etil-2-{[3-acetilamino-4-(6-brom-2-metil-1,3-diokso-2,3-dihidro-1*H*-izoindol-5-ilazo)fenil]etilamino}propanoatas	430-480-0	221452-67-1	Aquatic Chronic 4	H413	—	H413			
607-485-00-3	(3*S*-*trans*)-fenil-3-[(1,3-benzdioksol-5-iloksi)metil]-4-(4-fluorfenil)-1-piperidinkarboksilatas	430-510-2	—	Aquatic Chronic 4	H413	—	H413			

▼**M16**

Indekso Nr.	►**M18** Cheminis pavadinimas ◄	EB Nr.	CAS Nr.	Klasifikacija		Ženklinimas			►**M18** Konkrečios konc. ribos, m faktoriai ir ATE (*) ◄	Pastabos
				Pavojingumo klasės ir kategorijos kodas (-ai)	Pavojingumo frazės kodas (-ai)	Piktogramos, signalinio žodžio kodas (-ai)	Pavojingumo frazės kodas (-ai)	Papildomas (-i) pavojingumo frazės kodas (-ai)		
607-486-00-9	kalio natrio 5'-(6-chlor-4-(2-(2-vinilsulfoniletoksi)etilamino)-1,3,5-triazin-2-ilamino)-4'-hidroksi-2,3'-azodinaftalen-1,2',5,7'-disulfonatas	402-110-8	110081-40-8	Aquatic Chronic 3	H412	—	H412			
607-487-00-4	mišinys: dinatrio 4-(3-etoksikarbonil-4-(5-(3-etoksi-karbonil-5-hidroksi-1-(4-sulfonatofenil)pirazol-4-il)penta-2,4-dieniliden)-4,5-dihidro-5-oksopirazol-1-il)benzensulfonato; trinatrio 4-(3-etoksikarbonil-4-(5-(3-etoksi-karbo nil-5-oksido-1-(4-sulfonatofenil)pirazol-4-il)penta-2,4-dieniliden)-4,5-dihidro-5-oksopirazol-1-il)benzensulfonato	402-660-9	—	Repr. 1B Aquatic Chronic 3	H360D *** H412	GHS08 Dgr	H360D *** H412			
607-488-00-X	eetil-(2-acetilamino-5-fluor-4-zotiocianatofenoksi)acetatas	414-210-9	147379-38-2	Aquatic Acute 1 Aquatic Chronic 1	H400 H410	GHS09 Wng	H410			
607-489-00-5	2-etilheksillinolenato, linoleato ir oleato; 2-etilheksilepoksioleato; 2-etilheksildiepoksilinoleato; 2-etilheksiltriepoksilinolenato mišinys	414-890-7	71302-79-9	Skin Sens. 1	H317	GHS07 Wng	H317			
607-490-00-0	*N*-[2-hidroksi-3-(C_{12-16}-alkiloksi)propil]-*N*-metilglicinatas	415-060-7	—	Eye Dam. 1 Skin Sens. 1	H318 H317	GHS05 GHS07 Dgr	H318 H317			

▼**M16**

Indekso Nr.	►**M18** Cheminis pavadinimas ◄	EB Nr.	CAS Nr.	Klasifikacija		Ženklinimas			►**M18** Konkrečios konc. ribos, m faktoriai ir ATE (*) ◄	Pastabos
				Pavojingumo klasės ir kategorijos kodas (-ai)	Pavojingumo frazės kodas (-ai)	Piktogramos, signalinio žodžio kodas (-ai)	Pavojingumo frazės kodas (-ai)	Papildomas (-i) pavojingumo frazės kodas (-ai)		
607-491-00-6	mišinys: 4,4'-metilenbis[2-(2-hidroksi-5-metilbenzil)-3,6-dimetilfenolio] ir 6-diazo-5,6-dihidro-5-oksonaftalen-1-sulfonrūgšties diesterio (1:2); 4,4'-metilenbis[2-(2-hidroksi-5-metilbenzil)-3,6-dimetilfenolio] ir 6-diazo-5,6-dihidro-5-oksonaftalen-1-sulfonrūgšties triesterio (1:3)	427-140-9	—	Carc. 2	H351	GHS08 Wng	H351			
607-492-00-1	2-(1-(3′,3′-dimetil-1′-cikloheksil)etoksi)-2-metilpropilpropanoatas	415-490-5	141773-73-1	Aquatic Chronic 2	H411	GHS09	H411			
607-493-00-7	metil-(3a*R*,4*R*,7a*R*)-2-metil-4-(1*S*,2*R*,3-triacetoksipropil)-3a,7a-dihidro-4*H*-pirano-[3,4-d]oksazol-6-karboksilatas	415-670-3	78850-37-0	Eye Dam. 1	H318	GHS05 Dgr	H318			
607-494-00-2	bis(2-etilheksil)oktilfosfonatas	417-170-0	52894-02-7	Aquatic Acute 1 Aquatic Chronic 1	H400 H410	GHS09 Wng	H410			
607-495-00-8	natrio 4-sulfofenil-6-((1-oksononil)amino)heksanoatas	417-550-6	168151-92-6	Skin Sens. 1	H317	GHS07 Wng	H317			
607-496-00-3	2,2′-metilenbis(4,6-di-*tret*-butilfenil)-2-etilheksilfosfonatas	418-310-3	126050-54-2	Aquatic Chronic 4	H413	—	H413			

▼**M16**

Indekso Nr.	►**M18** Cheminis pavadinimas ◄	EB Nr.	CAS Nr.	Klasifikacija		Ženklinimas			►**M18** Konkrečios konc. ribos, m faktoriai ir ATE (*) ◄	Pastabos
				Pavojingumo klasės ir kategorijos kodas (-ai)	Pavojingumo frazės kodas (-ai)	Piktogramos, signalinio žodžio kodas (-ai)	Pavojingumo frazės kodas (-ai)	Papildomas (-i) pavojingumo frazės kodas (-ai)		
607-497-00-9	cerio oksido izostearatas	419-760-3	—	Aquatic Chronic 4	H413	—	H413			
607-498-00-4	(*E*)-3,7-dimetil-2,6-oktadienilheksadekanoatas	421-370-3	3681-73-0	Skin Irrit. 2 Aquatic Chronic 4	H315 H413	GHS07 Wng	H315 H413			
607-499-00-X	bis(dimetil-(2-hidroksietil)amonio) 1,2-etandiil-bis(2-heksadecenilsukcinatas)	421-660-1	—	Eye Dam. 1 Skin Sens. 1 Aquatic Chronic 2	H318 H317 H411	GHS05 GHS07 GHS09 Dgr	H318 H317 H411			
607-500-00-3	kalcio 2,2,bis[(5-tetrapropilen-2-hidroksi)fenil]etanoatas	421-670-4	—	Skin Irrit. 2 Aquatic Acute 1 Aquatic Chronic 1	H315 H400 H410	GHS07 GHS09 Wng	H315 H410			
607-501-00-9	trifeniltiofosfato ir tretinių butilintų fenilo darinių mišinys	421-820-9	192268-65-8	Aquatic Chronic 4	H413	—	H413			
607-502-00-4	(N-benzil-*N, N,N*-tributil)amonio 4-dodecilbenzensulfonatas	422-200-0	178277-55-9	Skin Corr. 1B Acute Tox. 4 * Aquatic Chronic 2	H314 H302 H411	GHS05 GHS07 GHS09 Dgr	H314 H302 H411			
607-503-00-X	2,4,6-tri-*n*-propil-2,4,6-trioksо-1,3,5,2,4,6-trioksatrifosforinanas	422-210-5	68957-94-8	Skin Corr. 1B	H314	GHS05 Dgr	H314			

▼**M16**

Indekso Nr.	►**M18** Cheminis pavadinimas ◄	EB Nr.	CAS Nr.	Klasifikacija		Ženklinimas			►**M18** Konkrečios konc. ribos, m faktoriai ir ATE (*) ◄	Pastabos
				Pavojingumo klasės ir kategorijos kodas (-ai)	Pavojingumo frazės kodas (-ai)	Piktogramos, signalinio žodžio kodas (-ai)	Pavojingumo frazės kodas (-ai)	Papildomas (-i) pavojingumo frazės kodas (-ai)		
607-504-00-5	diamonio 1-hidroksi-2-(4-(4-karboksifenilazo)-2,5-dimetoksi-fenilazo)-7-amino-3-naftalensulfonatas	422-670-7	—	Repr. 2 Acute Tox. 3 * STOT RE 2 * Aquatic Acute 1 Aquatic Chronic 1	H361f H301 H373** H400 H410	GHS06 GHS08 GHS09 Dgr	H361f H301 H373** H410			
607-505-00-0	pentanatrio 7-(4-(4-(5-amino-4-sulfonato-2-(4-((2-(sulfonatoetoksi)sulfonil)fenilazo)fenilamino)-6-chlor-1,3,5-triazin-2-il)amino-2-ureidofenilazo)naftalen-1,3,6-trisulfonatas	422-930-1		Aquatic Chronic 3	H412	—	H412			
607-506-00-6	mišinys: stroncio (4-chlor-2-((4,5-dihidro-3-metil-5-okso-1-(3-sulfonatofenil)-1*H*-pirazol-4-il)azo)-5-metil)benzensulfonato; dinatrio (4-chlor-2-((4,5-dihidro-3-metil-5-okso-1-(3-sulfonatofenil)-1*H*-pirazol-4-il)azo)-5-metil)benzensulfonato	422-970-8		Aquatic Chronic 2	H411	GHS09	H411			
607-507-00-1	kalio-natrio 2,4-diamino-3-[4-(2-sulfonatoetoksi sulfonil)fenilazo]-5-[4-(2-sulfonatoetoksisulfonil)-2-sulfonatofenilazo]benzensulfonatas	422-980-2	187026-95-5	Eye Dam. 1	H318	GHS05 Dgr	H318			

▼M16

Indekso Nr.	►M18 Cheminis pavadinimas ◄	EB Nr.	CAS Nr.	Klasifikacija		Ženklinimas			►M18 Konkrečios konc. ribos, m faktoriai ir ATE (*) ◄	Pastabos
				Pavojingumo klasės ir kategorijos kodas (-ai)	Pavojingumo frazės kodas (-ai)	Piktogramos, signalinio žodžio kodas (-ai)	Pavojingumo frazės kodas (-ai)	Papildomas (-i) pavojingumo frazės kodas (-ai)		
607-508-00-7	dinatrio 3,3′-[iminobis[sulfonil-4,1-fenilen-(5-hidroksi-3-metilpirazol-1,4-diil)azo-4,1-fenilensulfonilimino-(4-amino-6-hidroksipirimidin-2,5-diil)azo-4,1-fenilensulfonilimino-(4-amino-6-hidroksipirimidin-2,5-diil) azo]bis(-benzensulfonatas)]	423-110-4	—	Eye Dam. 1	H318	GHS05 Dgr	H318			
607-509-00-2	2-fenoksietil-4-aminobenzenkarboksilatas	430-880-5	88938-23-2	Aquatic Chronic 2	H411	GHS09	H411			
607-510-00-8	(2*S*,5*R*)-6,6-dibrom-3,3-dimetil-7-okso-4-tia-1-azabiciklo[3.2.0]-heptan-2-karboksirūgšties 4,4-dioksidas	427-200-4	76646-91-8	Acute Tox. 4 * Skin Irrit. 2 Eye Dam. 1 Skin Sens. 1	H302 H315 H318 H317	GHS05 GHS07 Dgr	H302 H315 H318 H317			
607-511-00-3	mišinys: 4-[(3-deciloksipropil)(3-izobutoksi-1-izobutoksikarbonil-3-oksopropil)amino]-4-oksobutano rūgšties; 4-[(3-izobutoksi-1-izobutoksikarbonil-3-okso-propil)(3-oktiloksipropil)amino]-4-oksobutano rūgšties	423-750-4	—	Eye Irrit. 2 Aquatic Chronic 2	H319 H411	GHS07 GHS09 Wng	H319 H411			

▼**M16**

Indekso Nr.	►**M18** Cheminis pavadinimas ◄	EB Nr.	CAS Nr.	Klasifikacija		Ženklinimas			►**M18** Konkrečios konc. ribos, m faktoriai ir ATE (*) ◄	Pastabos
				Pavojingumo klasės ir kategorijos kodas (-ai)	Pavojingumo frazės kodas (-ai)	Piktogramos, signalinio žodžio kodas (-ai)	Pavojingumo frazės kodas (-ai)	Papildomas (-i) pavojingumo frazės kodas (-ai)		
607-512-00-9	trinatrio 2,4-diamino-3,5-bis-[4-(2-sulfonatoetoksi)sulfonil) fenilazo]benzensulfonatas	423-970-0	182926-43-8	Aquatic Chronic 3	H412	—	H412			
607-513-00-4	mišinys: trinatrio 4-benzoilamino-6-(6-etensulfonil-1-sulfatonaftalen-2-ilazo)-5-hidroksinaftalen-2,7-disulfonato; 5-(benzoilamino)-4-hidroksi-3-((1-sulfo-6-((2-(sulfooksi)etil)sulfonil)-2-naftil)azo)naftalen-2,7-disulfonrūgšties natrio druskos; 5-(benzoilamino)-4-hidroksi-3-((1-sulfo-6-((2-(sulfooksi)etil)sulfonil)-2-naftil)azo)naftalen-2,7-disulfonrūgšties	423-200-3	—	Eye Dam. 1 Skin Sens. 1 Aquatic Chronic 3	H318 H317 H412	GHS05 GHS07 Dgr	H318 H317 H412			
607-514-00-X	kalio *N*-(1-metoksi-1-oksobut-2-en-3-il)valinatas	427-240-2	134841-35-3	Skin Sens. 1	H317	GHS07 Wng	H317			
607-515-00-5	mišinys: dinatrio heksildifenileterio disulfonato; dinatrio diheksildifenileterio disulfonato	429-650-7	147732-60-3	Eye Irrit. 2 Aquatic Chronic 2	H319 H411	GHS07 GHS09 Wng	H319 H411			
607-516-00-0	*N, N*'-bis(trifluoracetil)-*S, S*'-bis-L-homocisteinas	429-670-6	105996-54-1	Eye Dam. 1 Skin Sens. 1	H318 H317	GHS05 GHS07 Dgr	H318 H317			

▼**M16**

Indekso Nr.	►**M18** Cheminis pavadinimas ◄	EB Nr.	CAS Nr.	Klasifikacija		Ženklinimas			►**M18** Konkrečios konc. ribos, m faktoriai ir ATE (*) ◄	Pastabos
				Pavojingumo klasės ir kategorijos kodas (-ai)	Pavojingumo frazės kodas (-ai)	Piktogramos, signalinio žodžio kodas (-ai)	Pavojingumo frazės kodas (-ai)	Papildomas (-i) pavojingumo frazės kodas (-ai)		
607-517-00-6	(S)-α-(acetiltio)benzenpropano rūgštis	430-300-0	76932-17-7	Acute Tox. 4 * Eye Dam. 1 Skin Sens. 1	H302 H318 H317	GHS05 GHS07 Dgr	H302 H318 H317			
607-518-00-1	3-oksoandrost-4-en-17-β-karboksirūgštis	414-990-0	302-97-6	Repr. 2 Aquatic Chronic 4	H361f H413	GHS08 Wng	H361f H413			
607-519-00-7	poli-[((4-((4-etil-etilen)amino)-fenil)-((4-(etil-(2-oksietilen)amino)fenil)metinil)cikloheksa-2,5-dieniliden)-*N*-etil-*N*-(2-hidroksietil)amonio etanoatas]	427-280-0	176429-27-9	STOT SE 3 Skin Irrit. 2 Eye Dam. 1 Aquatic Acute 1 Aquatic Chronic 1	H335 H315 H318 H400 H410	GHS05 GHS07 GHS09 Dgr	H335 H315 H318 H410			
607-520-00-2	mišinys: natrio 4,5-dihidro-2-[(propanoato)(C_{6-18})alkil]-3*H*-imidazolinio-*N*-etilfosfato; dinatrio 4,5-dihidro-2-[(dipropanoato)(C_{6-18})alkil]-3*H*-imidazolinio-*N*-etilfosfato	427-740-0	—	Eye Dam. 1 Skin Sens. 1	H318 H317	GHS05 GHS07 Dgr	H318 H317			
607-521-00-8	tetraetil-*N*,*N*'-(metilendiciklo-heksan-4,1-diil)bis-DL-aspartatas	429-270-1	136210-30-5	Skin Sens. 1 Aquatic Chronic 3	H317 H412	GHS07 Wng	H317 H412			
607-522-00-3	natrio 2-metil-buta-1,3-dien-1-sulfonato ir akrilo rūgšties bei 2-hidroksietil-2-metilakrilato polimero natrio druska	429-720-7	184246-86-4	Aquatic Chronic 3	H412	—	H412			

▼**M16**

Indekso Nr.	►**M18** Cheminis pavadinimas ◄	EB Nr.	CAS Nr.	Klasifikacija		Ženklinimas			►**M18** Konkrečios konc. ribos, m faktoriai ir ATE (*) ◄	Pastabos
				Pavojingumo klasės ir kategorijos kodas (-ai)	Pavojingumo frazės kodas (-ai)	Piktogramos, signalinio žodžio kodas (-ai)	Pavojingumo frazės kodas (-ai)	Papildomas (-i) pavojingumo frazės kodas (-ai)		
607-523-00-9	mišinys: nuo mono iki tetra(ličio ir/arba natrio)3-amino-10-[4-(4-amino-3-sulfonatoanilino)-6-[metil-(2-sulfonatoetil)amino]-1,3,5-triazin-2-ilamino]-6-13-dichlorbenz[1,2-B:4,5-B']di[1,4]benzoksazin-4,11-disulfonato; nuo mono iki tetra(ličio ir/arba natrio)3-amino-10-[4,6-bis(4-amino-3-sulfonatoanilino)-1,3,5-triazin-2-ilamino]-6-13-dichlorbenz[1,2-B:4,5-B']di[1,4]benzoksazin-4,11-disulfonato; nuo mono iki penta(ličio ir/arba natrio)10,10'-diamino-6,6',13,13'-tetrachlor-3,3'-[6-[metil-(2-sulfonatoetil)amino]-1,3,5-triazin-2,4-diildiimino]bis[benz[1,2-B:4,5-B']di[1,4]benzoksazin-4,11-disulfonato; nuo mono iki hepta(ličio ir/arba natrio)10-amino-6,6',13,13'-tetrachlor-10'[4-(4-amino-3-sulfonatoanilino)-[6-metil-(2-sulfonatoetil)amino]-1,3,5-triazin-2,4-diimino]bis[benz[1,2-B:4,5-B']di[1,4]benzoksazin-4,11-disulfonato; nuo mono iki hepta(ličio ir/arba	430-200-7	—	Eye Dam. 1 Aquatic Chronic 3	H318 H412	GHS05 Dgr	H318 H412			

▼**M16**

Indekso Nr.	►**M18** Cheminis pavadinimas ◄	EB Nr.	CAS Nr.	Klasifikacija		Ženklinimas			►**M18** Konkrečios konc. ribos, m faktoriai ir ATE (*) ◄	Pastabos
				Pavojingumo klasės ir kategorijos kodas (-ai)	Pavojingumo frazės kodas (-ai)	Piktogramos, signalinio žodžio kodas (-ai)	Pavojingumo frazės kodas (-ai)	Papildomas (-i) pavojingumo frazės kodas (-ai)		
	natrio)10,10'-diamino-6,6',3,3'[(2-sulfonato)-1,4-fenilendiiminobis[6-metil-(2-sulfonatoetil)amino]-1,3,5-triazin-2,4-diildiiminо]bis[benz[1,2-B:4,5-B']di[1,4]benzoksazin-4,11-disulfonato									
607-524-00-4	talo alyvos 2-[(tetrahidro-2*H*-piran-2-il)tio]etilesteriai	430-310-5	—	Aquatic Chronic 4	H413		H413			
607-525-00-X	(*Z*)-2-metoksimino-2-[2-(tritilamino)tiazol-4-il]acto rūgštis	431-520-1	64485-90-1	Flam. Sol. 1**** Carc. 2 Aquatic Chronic 3	H228 H351 H412	GHS02 GHS08 Dgr	H228 H351 H412			
607-526-00-5	kartapas (ISO); 1,3-bis(karbamoiltio)-2-(dimetilamino)propanas	—	15263-53-3	Aquatic Acute 1 Aquatic Chronic 1	H400 H410	GHS09 Wng	H410			
607-527-00-0	mišinys: 1-((1'*H*,1'*H*,2'*H*,2'*H*-tridekafluoroktil)-12-(1"*H*,1"*H*,2"*H*,2"*H*-tridekafluoroktil)dodekandioato; 1-(1'*H*,1'*H*,2'*H*,2'*H*-tridekafluoroktil)-12-(1"*H*,1"*H*,2"*H*,2"*H*-heptdekafluordecil) dodekandioato; 1-(1'*H*,1'*H*,2'*H*,2'*H*-tridekafluoroktil)-12-(1"*H*,1"*H*,2"*H*,2"*H*-heneikozafluordodecil)dodekandioato; 1-(1'*H*,1'*H*,2'*H*,2'*H*-tridekafluoroktil)-12-(1"*H*,1"*H*,2"*H*,2"*H*-pentakozafluortetradecil)dodekandioato;	423-180-6	—	STOT RE 2 *	H373 **	GHS08 Wng	H373 **			

▼**M16**

Indekso Nr.	►**M18** Cheminis pavadinimas ◄	EB Nr.	CAS Nr.	Klasifikacija		Ženklinimas			►**M18** Konkrečios konc. ribos, m faktoriai ir ATE (*) ◄	Pastabos
				Pavojingumo klasės ir kategorijos kodas (-ai)	Pavojingumo frazės kodas (-ai)	Piktogramos, signalinio žodžio kodas (-ai)	Pavojingumo frazės kodas (-ai)	Papildomas (-i) pavojingumo frazės kodas (-ai)		
	1-(1'*H*,1'*H*,2'*H*,2'*H*-heptadekafluordecil)-12-(1"*H*,1"*H*,2"*H*,2"*H*-heptadekafluordecil)dodekandioato; 1-(1'*H*,1'*H*,2'*H*,2'*H*-heptadekafluordecil)-12-(1"*H*,1"*H*,2"*H*,2"*H*-heneikozafluordodecil) dodekandioato									
607-528-00-6	(*S*)-3-metil-2-(2-oksotetrahidropirimidin-1-il)butano rūgštis	430-900-2	192725-50-1	Eye Dam. 1	H318	GHS05 Dgr	H318			
607-529-00-1	benzil-*cis*-4-amonio-4'-toluensulfonato-1-cikloheksankarboksilatas	426-070-6	67299-45-0	Aquatic Chronic 3	H412	—	H412			
607-530-00-7	mišinys: C_{7-9}-alkil-3-(3,5-di-*tret*-butil-4-hidroksifenil)propanoato izomerų	406-040-9	125643-61-0	Aquatic Chronic 4	H413	—	H413			
607-531-00-2	metil-3-amino-4,6-dibrom-2-metilbenzenkarboksilatas	425-190-6	119916-05-1	STOT RE 2 * Aquatic Chronic 2	H373** H411	GHS08 GHS09 Wng	H373** H411			
607-532-00-8	(*S*)-1-[2-*tret*-butoksikarbonil-3-(2-metoksietoksi)propil]-1-ciklopentankarboksirūgšties, cikloheksilamino druska	425-510-4	167944-94-7	Aquatic Chronic 3	H412	—	H412			

▼**M16**

Indekso Nr.	►**M18** Cheminis pavadinimas ◄	EB Nr.	CAS Nr.	Klasifikacija		Ženklinimas			►**M18** Konkrečios konc. ribos, m faktoriai ir ATE (*) ◄	Pastabos
				Pavojingumo klasės ir kategorijos kodas (-ai)	Pavojingumo frazės kodas (-ai)	Piktogramos, signalinio žodžio kodas (-ai)	Pavojingumo frazės kodas (-ai)	Papildomas (-i) pavojingumo frazės kodas (-ai)		
607-533-00-3	pentanatrio monovandenilio 6-chlor-3,10-bis[2-[4-chlor-6-(2,4-disulfofenilamino)-1,3,5-triazin-2-il-amino]etilamino]-13-etilbenz[5.6][1.4]oksazino[2,3-b]fenoksazin-4,11-disulfonatas	414-910-4	—	Eye Dam. 1 Skin Sens. 1	H318 H317	GHS05 GHS07 Dgr	H318 H317			
607-534-00-9	etil-2-(3-benzoilfenil)propanoatas	414-920-9	60658-04-0	Acute Tox. 3 * STOT RE 1 Skin Sens. 1 Aquatic Chronic 2	H301 H372** H317 H411	GHS06 GHS08 GHS09 Dgr	H301 H372** H317 H411			
607-535-00-4	kalio 4-jod-2-sulfonatobenzenkarboksirūgštis	426-620-5	—	Eye Dam. 1 Aquatic Chronic 3	H318 H412	GHS05 Dgr	H318 H412			
607-536-00-X	(2,6-ksililoksi)acto rūgštis	430-910-7	13335-71-2	Acute Tox. 4 * Eye Dam. 1 Aquatic Chronic 3	H302 H318 H412	GHS05 GHS07 Dgr	H302 H318 H412			
607-537-00-5	izopropilamonio 2-(3-benzoilfenil)propanoatas	417-970-1	—	Acute Tox. 3 * Acute Tox. 4 * STOT RE 1 Eye Dam. 1 Aquatic Acute 1 Aquatic Chronic 1	H301 H312 H372** H318 H400 H410	GHS06 GHS05 GHS08 GHS09 Dgr	H301 H312 H372** H318 H410			
607-539-00-6	propil((4-(5-okso-3-propilizoksazolidin-4-ilidenmetin)fenil)propoksikarbonilmetilenamino)etanoatas	431-000-2	198705-81-6	Aquatic Chronic 4	H413	—	H413			

▼**M16**

Indekso Nr.	►**M18** Cheminis pavadinimas ◄	EB Nr.	CAS Nr.	Klasifikacija		Ženklinimas			►**M18** Konkrečios konc. ribos, m faktoriai ir ATE (*) ◄	Pastabos
				Pavojingumo klasės ir kategorijos kodas (-ai)	Pavojingumo frazės kodas (-ai)	Piktogramos, signalinio žodžio kodas (-ai)	Pavojingumo frazės kodas (-ai)	Papildomas (-i) pavojingumo frazės kodas (-ai)		
607-540-00-1	1-(merkaptometil)ciklopropilacto rūgštis	420-240-3	162515-68-6	Skin Corr. 1B Acute Tox. 4 * Acute Tox. 4 * Skin Sens. 1 Aquatic Chronic 2	H314 H312 H302 H317 H411	GHS05 GHS07 GHS09 Dgr	H314 H312 H302 H317 H411			
607-541-00-7	[(1-metil-1,2-etandiil)bis[nitrilo-bis(metilen)]]tetrakis(fosfono rūgštis)	421-940-1	28698-31-9	Eye Dam. 1 Aquatic Acute 1 Aquatic Chronic 1	H318 H400 H410	GHS05 GHS09 Dgr	H318 H410			
607-542-00-2	metil-2-(4-butansulfonamidofe-noksi)tetradekanoatas	422-110-1	—	Aquatic Acute 1 Aquatic Chronic 1	H400 H410	GHS09 Wng	H410			
607-543-00-8	poli-[((4-((4-(etiletilen)amino)-fenil)-(4-(etil-(2-oksietilen)ami-no)fenil)metinil)-3-metilciklo-heksa-2,5-dieniliden)-*N*-etil-*N*-(2-hidroksietil)amonio etanoatas]	427-480-8	176429-22-4	STOT SE 3 Skin Irrit. 2 Eye Dam. 1 Aquatic Acute 1 Aquatic Chronic 1	H335 H315 H318 H400 H410	GHS05 GHS07 GHS09 Dgr	H335 H315 H318 H410			
607-544-00-3	etil-6,8-difluor-1-(formilmetila-mino)-1,4-dihidro-7-(4-metil)pi-perazin-1-il)-4-okso-chinolin-3-karboksilatas	427-490-2	158585-86-5	Aquatic Chronic 3	H412	—	H412			
607-545-00-9	1,2-dimetil-3-(1-metiletenil)ciklo-pentiletanoatas	424-070-0	94346-09-5	Skin Irrit. 2 Aquatic Chronic 2	H315 H411	GHS07 GHS09 Wng	H315 H411			

▼**M16**

Indekso Nr.	►**M18** Cheminis pavadinimas ◄	EB Nr.	CAS Nr.	Klasifikacija		Ženklinimas			►**M18** Konkrečios konc. ribos, m faktoriai ir ATE (*) ◄	Pastabos
				Pavojingumo klasės ir kategorijos kodas (-ai)	Pavojingumo frazės kodas (-ai)	Piktogramos, signalinio žodžio kodas (-ai)	Pavojingumo frazės kodas (-ai)	Papildomas (-i) pavojingumo frazės kodas (-ai)		
607-546-00-4	mišinys: metil-{[5-acetilamino-4-(2-chlor-4-nitrofenilazo)fenil]metoksikarbonilmetilamino}etanoato; metil-{[5-acetilamino-4-(2-chlor-4-nitrofenilazo)fenil]etoksikarbonilmetilamino}etanoato	424-290-7	188070-47-5	Skin Sens. 1	H317	GHS07 Wng	H317			
607-547-00-X	18-metilnonadecil-2,2-dimetilpropanoatas	424-370-1	125496-22-2	Skin Irrit. 2 Skin Sens. 1 Aquatic Chronic 4	H315 H317 H413	GHS07 Wng	H315 H317 H413			
607-548-00-5	1-(2,4-dichlorfenil)-2-(1*H*-imidazol-1-il)etanonmetansulfonatas	431-010-7	154486-26-7	Acute Tox. 4 * Eye Dam. 1 Aquatic Chronic 2	H302 H318 H411	GHS05 GHS07 GHS09 Dgr	H302 H318 H411			
607-549-00-0	metil-(*E*)-2((3-(1,3-benzdioksol-5-il)-2-metil-1-propenil)amino)-benzenkarboksilatas	424-430-7	125778-19-0	Aquatic Acute 1 Aquatic Chronic 1	H400 H410	GHS09 Wng	H410			

▼M16

Indekso Nr.	►M18 Cheminis pavadinimas ◄	EB Nr.	CAS Nr.	Klasifikacija		Ženklinimas			►M18 Konkrečios konc. ribos, m faktoriai ir ATE (*) ◄	Pastabos
				Pavojingumo klasės ir kategorijos kodas (-ai)	Pavojingumo frazės kodas (-ai)	Piktogramos, signalinio žodžio kodas (-ai)	Pavojingumo frazės kodas (-ai)	Papildomas (-i) pavojingumo frazės kodas (-ai)		
607-550-00-6	2-amino-4-brom-5-chlorbenzenkarboksirūgštis	424-700-4	—	Eye Dam. 1 Aquatic Chronic 3	H318 H412	GHS05 Dgr	H318 H412			
607-551-00-1	tetrabutilamonio 2-amino-6-jodpurinatas	424-710-9	156126-48-6	Acute Tox. 4 * Acute Tox. 4 * STOT RE 2 * Skin Irrit. 2 Eye Dam. 1 Skin Sens. 1 Aquatic Chronic 2	H312 H302 H373** H315 H318 H317 H411	GHS05 GHS08 GHS07 GHS09 Dgr	H312 H302 H373** H315 H318 H317 H411			
607-552-00-7	heksadecil-3-amino-4-izopropoksibenzenkarboksilatas	424-830-1	—	Aquatic Chronic 4	H413	—	H413			
607-553-00-2	7-amino-4-hidroksi-2-naftalen sulfonrūgštis, kopuliuota su 5 (arba 8)-amino-8(arba 5)-[[4-[[4-[[4-amino-6(arba 7)-sulfo-1-naftil]azo]fenil]amino]-3-sulfofenil]azo]-2-naftalen sulfonrūgštimi ir 4-hidroksi-7-(fenilamino)-2-naftalensulfon rūgšties natrio druska	424-850-0	—	Eye Dam. 1	H318	GHS05 Dgr	H318			

▼**M16**

Indekso Nr.	►**M18** Cheminis pavadinimas ◄	EB Nr.	CAS Nr.	Klasifikacija		Ženklinimas			►**M18** Konkrečios konc. ribos, m faktoriai ir ATE (*) ◄	Pastabos
				Pavojingumo klasės ir kategorijos kodas (-ai)	Pavojingumo frazės kodas (-ai)	Piktogramos, signalinio žodžio kodas (-ai)	Pavojingumo frazės kodas (-ai)	Papildomas (-i) pavojingumo frazės kodas (-ai)		
607-554-00-8	2,4-diamino-5-[4-[(2-sulfoksil etil)sulfonil]fenilazo]benzensulfonrūgštis	424-870-1	27624-67-5	Expl. 1.1 Eye Dam. 1 Aquatic Chronic 3	H201 H318 H412	GHS01 GHS05 Dgr	H201 H318 H412			
607-555-00-3	1,1,3,3-tetrametilbutilperoksipivalatas	424-980-8	22288-41-1	Flam. Liq. 2 Org. Perox. D Skin Irrit. 2 Skin Sens. 1 Aquatic Chronic 2	H225 H242 H315 H317 H411	GHS02 GHS07 GHS09 Dgr	H225 H242 H315 H317 H411			
607-556-00-9	2-acetoksimetilen-4-acetilfenileta-noatas	425-160-2	24085-06-1	Acute Tox. 4 * STOT RE 2 * Eye Dam. 1 Skin Sens. 1 Aquatic Acute 1 Aquatic Chronic 1	H302 H373** H318 H317 H400 H410	GHS05 GHS08 GHS07 GHS09 Dgr	H302 H373** H318 H317 H410			
607-557-00-4	druska: (1*S-cis*)-1-amino-2,3-dihidro-1*H*-inden-2-olio ir [*R*-[*R***R**]]-2,3-dihidroksibutandikarboksirūgšties	425-210-3	169939-84-8	Skin Sens. 1	H317	GHS07 Wng	H317			
607-558-00-X	2*S*-izopropil-5*R*-metil-1*R*-cikloheksil-(2*R*,5*S*)-5-(4-amino-2-okso-2*H*-pirimidin-1-il)-[1.3]-oksatiolan-2-karboksilatas	425-250-1	147027-10-9	Aquatic Chronic 2	H411	GHS09	H411			
607-559-00-5	kokosų aliejaus reakcijos su 3,5-bis(1,1-dimetiletil)-4-hidroksibenzenpropano rūgšties glicerolio esteriais produktai	425-400-6	179986-09-5	Aquatic Chronic 4	H413	—	H413			

▼**M16**

Indekso Nr.	►**M18** Cheminis pavadinimas ◄	EB Nr.	CAS Nr.	Klasifikacija		Ženklinimas			►**M18** Konkrečios konc. ribos, m faktoriai ir ATE (*) ◄	Pastabos
				Pavojingumo klasės ir kategorijos kodas (-ai)	Pavojingumo frazės kodas (-ai)	Piktogramos, signalinio žodžio kodas (-ai)	Pavojingumo frazės kodas (-ai)	Papildomas (-i) pavojingumo frazės kodas (-ai)		
607-560-00-0	(*R*,*S*)-2-butiloktandikarboksirūgštis	431-210-4	50905-10-7	Eye Dam. 1	H318	GHS05 Dgr	H318			
607-561-00-6	natrio 4-hidroksi-3-(*N*'-(2-(2-hidroksietilensulfonil)etilen)ureido)-5-nitrobenzensulfonatas	425-460-3	—	Skin Sens. 1 Aquatic Chronic 3	H317 H412	GHS07 Wng	H317 H412			
607-562-00-1	mišinys: (2*R*,3*R*)-3-(2-etoksifenoksi)-2-hidroksi-3-fenilpropilamonio metansulfonato; (2*S*,3*S*)-3-(2-etoksifenoksi)-2-hidroksi-3-fenilpropilamonio metansulfonato	425-530-3	98769-75-6	Acute Tox. 4 * Eye Dam. 1 Aquatic Chronic 2	H302 H318 H411	GHS05 GHS07 GHS09 Dgr	H302 H318 H411			
607-563-00-7	5,7-dichlor-4-hidroksichinolin-3-karboksirūgštis	431-250-2	171850-30-9	Aquatic Chronic 2	H411	GHS09	H411			
607-564-00-2	1,6-heksandiamonio natrio 5-sulfato-1,3-benzendikarboksilatas	425-730-0	51178-75-7	Skin Sens. 1	H317	GHS07 Wng	H317			

▼**M16**

Indekso Nr.	►**M18** Cheminis pavadinimas ◄	EB Nr.	CAS Nr.	Klasifikacija		Ženklinimas			►**M18** Konkrečios konc. ribos, m faktoriai ir ATE (*) ◄	Pastabos
				Pavojingumo klasės ir kategorijos kodas (-ai)	Pavojingumo frazės kodas (-ai)	Piktogramos, signalinio žodžio kodas (-ai)	Pavojingumo frazės kodas (-ai)	Papildomas (-i) pavojingumo frazės kodas (-ai)		
607-565-00-8	3-etil-5-metil-2-(2-aminoetoksimetil)-4-(2-chlorfenil)-1,4-dihidro-6-metil-3,5-piridindikarboksilatas	425-820-1	88150-42-9	Acute Tox. 3 * STOT RE 2 * Eye Dam. 1 Aquatic Acute 1 Aquatic Chronic 1	H301 H373** H318 H400 H410	GHS06 GHS05 GHS08 GHS09 Dgr	H301 H373** H318 H410			
607-566-00-3	mišinys: dodecilfenildodecilhidroksibenzenkarboksilato; bis(dodecilfenil)dodecilhidroksibenzendikarboksilato	426-140-6	—	Aquatic Chronic 4	H413	—	H413			
607-567-00-9	kalio 3-jod-6-metilbenzensulfonatas	426-300-5	—	Eye Dam. 1	H318	GHS05 Dgr	H318			
607-568-00-4	kalio 2-chlor-3-(benziloksi)propanoatas	426-350-8	138666-92-9	Acute Tox. 4 * STOT RE 2 * Eye Dam. 1 Skin Sens. 1	H302 H373** H318 H317	GHS05 GHS08 GHS07 Dgr	H302 H373** H318 H317			
607-569-00-X	mišinys: natrio 2-amino-4-(2,6-difluorpirimidin-4-ilamino)benzensulfonato; natrio 2-amino-4-(4,6-difluorpirimidin-4-ilamino)-benzensulfonato	426-470-0	—	Skin Sens. 1	H317	GHS07 Wng	H317			
607-570-00-5	natrio (6*R-trans*)-7-amino-8-okso-3-[[[1-(sulfometil)-1*H*-tetrazol-5-il]tio]metil]-5-tia-1-azabiciklo[4.2.0]okt-2-en-2-karboksilatas, monohidratas	426-520-1	71420-85-4	Skin Sens. 1	H317	GHS07 Wng	H317			
607-571-00-0	3-hidroksi-2-pentil-2-ciklopenten-1-acto rūgšties metilesterio etanoatas	431-400-7	57374-49-9	Skin Sens. 1 Aquatic Chronic 2	H317 H411	GHS07 GHS09 Wng	H317 H411			

▼**M16**

Indekso Nr.	►**M18** Cheminis pavadinimas ◄	EB Nr.	CAS Nr.	Klasifikacija		Ženklinimas			►**M18** Konkrečios konc. ribos, m faktoriai ir ATE (*) ◄	Pastabos
				Pavojingumo klasės ir kategorijos kodas (-ai)	Pavojingumo frazės kodas (-ai)	Piktogramos, signalinio žodžio kodas (-ai)	Pavojingumo frazės kodas (-ai)	Papildomas (-i) pavojingumo frazės kodas (-ai)		
607-572-00-6	dietiltiofosforil(*Z*)-(2-aminotiazol-4-il)metoksiimino etanoatas	426-790-0	162208-27-7	Acute Tox. 4 * Acute Tox. 4 * STOT RE 2 * Skin Sens. 1 Aquatic Acute 1 Aquatic Chronic 1	H312 H302 H373** H317 H400 H410	GHS08 GHS07 GHS09 Wng	H312 H302 H373** H317 H410			
607-573-00-1	mišinys: dinatrio 7-(2,4-difluorpirimidin-6-ilamino)-4-hidroksi-3-(4-metoksi-2-sulfonatofenilazo)-naftalen-2-sulfonato; dinatrio; 7-(4,6-difluorpirimidin-2-ilamino)-4-hidroksi-3-(4-metoksi-2-sulfonatofenilazo)naftalen-2-sulfonato	426-840-1	—	Eye Dam. 1	H318	GHS05 Dgr	H318			
607-574-00-7	[1*R*-(1-α,2β,5α)]-mono[5-metil-2-(1-metiletil)cikloheksil]butandioatas	426-890-4	77341-67-4	Eye Dam. 1	H318	GHS05 Dgr	H318			
607-575-00-2	4-(5-(5-[1-(4-karboksifenil)heksahidro-2,4,6-trioksopirimidin-5-iliden]penta-1,3-dienil)-1,2,3,4-tetrahidro-6-hidroksi-2,4-dioksopirimidin-1-il)benzenkarboksirūgšties trietilamino druska	426-900-7	—	STOT SE 3 Aquatic Chronic 3	H335 H412	GHS07 Wng	H335 H412			
607-576-00-8	šakotas oktil-3-[3,5-di(*tret*-butil)-4-hidroksifenil]propanoatas	427-030-0	—	Aquatic Acute 1 Aquatic Chronic 1	H400 H410	GHS09 Wng	H410			

▼**M16**

Indekso Nr.	►**M18** Cheminis pavadinimas ◄	EB Nr.	CAS Nr.	Klasifikacija		Ženklinimas			►**M18** Konkrečios konc. ribos, m faktoriai ir ATE (*) ◄	Pastabos
				Pavojingumo klasės ir kategorijos kodas (-ai)	Pavojingumo frazės kodas (-ai)	Piktogramos, signalinio žodžio kodas (-ai)	Pavojingumo frazės kodas (-ai)	Papildomas (-i) pavojingumo frazės kodas (-ai)		
607-577-00-3	(2*R**,3*S**)-2-(2,4-difluorfenil)-3-(5-fluor-4-pirimidinil)-1-(1*H*-1,2,4-triazol-1-il)butan-2-olio (1*R*)-10-kamforsulfonatas	427-100-0	—	Acute Tox. 4 * Eye Dam. 1 Skin Sens. 1 Aquatic Chronic 3	H302 H318 H317 H412	GHS05 GHS07 Dgr	H302 H318 H317 H412			
607-578-00-9	etil-4-((4-dietilamino-2-metilfenil)imino)-4,5-dihidro-1-izopropil-5-okso-1*H*-pirazol-3-karboksilatas	427-110-5	—	Acute Tox. 4 * STOT RE 2 * Aquatic Chronic 4	H302 H373** H413	GHS08 GHS07 Wng	H302 H373** H413			
607-579-00-4	dietil[(p-etoksianilino)metilen]-malonatas	431-430-0	103976-28-9	Acute Tox. 4 * Aquatic Chronic 2	H302 H411	GHS07 GHS09 Wng	H302 H411			
607-580-00-X	etil-7-chlor-1-(2,4-difluorfenil)-6-fluor-1,4-dihidro-4-okso-1,8-naftiridin-3-karboksilatas	422-360-1	100491-29-0	Skin Sens. 1 Aquatic Chronic 2	H317 H411	GHS07 GHS09 Wng	H317 H411			
607-581-00-5	etil-2-etoksi-4-karboksimetilbenzenkarboksilatas	427-630-2	99469-99-5	Eye Dam. 1	H318	GHS05 Dgr	H318			
607-582-00-0	mišinys: tetranatrio 7-(4-(4-fluor-6-(4-(2-sulfonatoetilsulfonil)fenilamino)-1,3,5-triazin-2-ilamino)-2-ureidofenilazo)naftalen-1,3,6-trisulfonato; tetranatrio 7-(4-(4-hidroksi-6-(4-(2-sulfonatoetilsulfonil)fenilamino)-1,3,5-traizin-2-ilamino)-2-ureidofenilazo)naftalen-1,3,6-trisulfonato	427-650-1	—	Aquatic Chronic 3	H412	—	H412			

▼**M16**

Indekso Nr.	►**M18** Cheminis pavadinimas ◄	EB Nr.	CAS Nr.	Klasifikacija		Ženklinimas			►**M18** Konkrečios konc. ribos, m faktoriai ir ATE (*) ◄	Pastabos
				Pavojingumo klasės ir kategorijos kodas (-ai)	Pavojingumo frazės kodas (-ai)	Piktogramos, signalinio žodžio kodas (-ai)	Pavojingumo frazės kodas (-ai)	Papildomas (-i) pavojingumo frazės kodas (-ai)		
607-583-00-6	4-amino-3-[[4-[[2-(sulfooksi)etil]-sulfonil]fenil]azo]-1-naftalensulfonrūgštis	427-680-5	188907-52-0	Eye Dam. 1 Skin Sens. 1 Aquatic Chronic 3	H318 H317 H412	GHS05 GHS07 Dgr	H318 H317 H412			
607-584-00-1	trinatrio 3-[2-acetilamino-4-[4-chlor-6-[4-(2-sulfonatoksietilsulfonil)fenilamino]-1,3,5-triazin-2-ilamino]fenilazo]naftalen-1,5-disulfonatas	427-710-7	215612-56-9	Eye Dam. 1 Skin Sens. 1 Aquatic Chronic 3	H318 H317 H412	GHS05 GHS07 Dgr	H318 H317 H412			
607-585-00-7	stroncio 2-[(2-hidroksi-6-sulfonato-1-naftil)azo]naftalen-1-sulfonatas	427-930-3	—	Skin Sens. 1	H317	GHS07 Wng	H317			
607-586-00-2	dodecil-3-amino-4-chlorbenzenkarboksilatas	428-020-9	6195-20-6	Skin Sens. 1 Aquatic Chronic 4	H317 H413	GHS07 Wng	H317 H413			
607-587-00-8	etil-*cis*-4-[4-[[2-(2,4-dichlorfenil)-2-(1*H*-imidazol-1-ilmetil)-1,3-dioksolan-4-il]metoksi]fenil]piperazin-1-karboksilatas	428-030-3	67914-69-6	Acute Tox. 4 * STOT RE 2 * Aquatic Acute 1 Aquatic Chronic 1	H302 H373** H400 H410	GHS08 GHS07 GHS09 Wng	H302 H373** H410			
607-588-00-3	mišinys: 2-etilheksil 2,3,4,5-tetrabrombenzenkarboksilato; bis(2-etilheksil)3,4,5,6-tetrabromftalato	428-050-2	—	Skin Sens. 1 Aquatic Acute 1 Aquatic Chronic 1	H317 H400 H410	GHS07 GHS09 Wng	H317 H410			
607-589-00-9	tetrakis(1,2,2,6,6-pentametil-4-piperidil)-1,2,3,4-butantetrakarboksilatas	428-070-1	91788-83-9	STOT RE 1 Acute Tox. 4 * Aquatic Acute 1 Aquatic Chronic 1	H372** H302 H400 H410	GHS08 GHS07 GHS09 Dgr	H372** H302 H410			

▼**M16**

Indekso Nr.	►**M18** Cheminis pavadinimas ◄	EB Nr.	CAS Nr.	Klasifikacija		Ženklinimas			►**M18** Konkrečios konc. ribos, m faktoriai ir ATE (*) ◄	Pastabos
				Pavojingumo klasės ir kategorijos kodas (-ai)	Pavojingumo frazės kodas (-ai)	Piktogramos, signalinio žodžio kodas (-ai)	Pavojingumo frazės kodas (-ai)	Papildomas (-i) pavojingumo frazės kodas (-ai)		
607-590-00-4	heksadecil-3-[2-(5,5-dimetil-2,4-diokso-1,3-oksazolidin-3-il)-4,4-dimetil-3-oksovaleramido]-4-izopropoksibenzenkarboksilatas	428-140-1	210706-50-6	Aquatic Chronic 4	H413	—	H413			
607-591-00-X	mišinys: trinatrio 5-(4-fluor-6-morfolin-4-il-1,3,5-triazin-2-ilamino)-4-hidroksi-3-(4-(2-sulfooksietansulfonil)fenilazo)-naftalen-2,7-disulfonato; dinatrio 3-(4-etensulfonilfenilazo)-5-(4-fluor-6-morfolin-4-il-1,3,5-triazin-2-ilamino)-4-hidroksinaftalen-2,7-disulfonato	428-400-4	—	Eye Dam. 1	H318	GHS05 Dgr	H318			
607-592-00-5	di(C_{9-11}-alkil)cikloheksan-1,4-dikarboksilatas	428-870-0	—	Aquatic Chronic 4	H413	—	H413			
607-593-00-0	4-(2-metilakriloiloksi)fenil-4-aliloksibenzenkarboksilatas	429-000-2	159235-16-2	Skin Sens. 1 Aquatic Chronic 3	H317 H412	GHS07 Wng	H317 H412			
607-594-00-6	etil-(1*S*,5*R*,6*S*)-5-(1-etilpropoksi)-7-oksabiciklo[4.1.0]hept-3-en-3-karboksilatas	429-020-1	204254-96-6	STOT RE 2 * Skin Sens. 1	H373** H317	GHS08 GHS07 Wng	H373** H317			
607-595-00-1	*N*-amidino-*N*-metilglicin-2-oksopropanoatas	429-120-5	208535-04-0	Eye Dam. 1	H318	GHS05 Dgr	H318			
607-596-00-7	etil-2-(4-fenoksifenil)laktatas	429-220-9	132584-17-9	Skin Sens. 1 Aquatic Acute 1 Aquatic Chronic 1	H317 H400 H410	GHS07 GHS09 Wng	H317 H410			

▼**M16**

Indekso Nr.	►**M18** Cheminis pavadinimas ◄	EB Nr.	CAS Nr.	Klasifikacija		Ženklinimas			►**M18** Konkrečios konc. ribos, m faktoriai ir ATE (*) ◄	Pastabos
				Pavojingumo klasės ir kategorijos kodas (-ai)	Pavojingumo frazės kodas (-ai)	Piktogramos, signalinio žodžio kodas (-ai)	Pavojingumo frazės kodas (-ai)	Papildomas (-i) pavojingumo frazės kodas (-ai)		
607-597-00-2	tetranatrio 4,4'-bis{4-[4-(2-hidroksietilamino)-6-(4-sulfonatoanilino)-1,3,5-triazin-2-ilamino]fenilazo}stilben-2,2'-disulfonatas	429-230-3	—	Eye Dam. 1	H318	GHS05 Dgr	H318			
607-598-00-8	trinatrio 3-amino-4-[4-[4-(2-(2-etenilsulfoniletoksi)etilamino)-6-fluor-1,3,5-triazin-2-ilamino]-2-sulfofenilazo]-5-hidroksinaftalen-2,7-disulfonatas	429-240-8	212652-59-0	Eye Dam. 1	H318	GHS05 Dgr	H318			
607-599-00-3	1,1-dimetilpropil-3,5,5-trimetilperoksiheksanoatas	431-610-9	68860-54-8	Org. Perox. D Skin Sens. 1 Aquatic Acute 1 Aquatic Chronic 1	H242 H317 H400 H410	GHS02 GHS07 GHS09 Dgr	H242 H317 H410			
607-600-00-7	1*S*,1'*R*)-[1-(3',3'-dimetil-1'-cikloheksil)etoksikarbonil]metilpropanoatas	431-700-8	—	Aquatic Chronic 2	H411	GHS09	H411			
607-601-00-2	1,4-dihidroksi-2,2,6,6-tetrametilpiperidinio 2-hidroksi-1,2,3-propantrikarboksilatas	429-370-5	220410-74-2	Acute Tox. 4 *	H302	GHS07 Wng	H302			
607-602-00-8	etil-(3-cianometil-3,4-dihidro-4-oksoftalazin-1-il)etanoatas	429-680-0	122665-86-5	Skin Sens. 1 Aquatic Chronic 3	H317 H412	GHS07 Wng	H317 H412			

▼**M16**

Indekso Nr.	►**M18** Cheminis pavadinimas ◄	EB Nr.	CAS Nr.	Klasifikacija		Ženklinimas			►**M18** Konkrečios konc. ribos, m faktoriai ir ATE (*) ◄	Pastabos
				Pavojingumo klasės ir kategorijos kodas (-ai)	Pavojingumo frazės kodas (-ai)	Piktogramos, signalinio žodžio kodas (-ai)	Pavojingumo frazės kodas (-ai)	Papildomas (-i) pavojingumo frazės kodas (-ai)		
607-603-00-3	ličio natrio 4,4',4"-(nitrilotris(etan-2,1-diilimino(6-chlor-1,3,5-triazin-4,2-diil)imino))-tris(5-hidroksi-6-(1-sulfonaftalen-2-ilazo)-2,7-naftalen)disulfonatas	429-730-1	193562-37-7	Eye Dam. 1 Skin Sens. 1	H318 H317	GHS05 GHS07 Dgr	H318 H317			
607-604-00-9	guanidinio benzenkarboksilatas	429-820-0	26739-54-8	Acute Tox. 4 *	H302	GHS07 Wng	H302			
607-605-00-4	metil-4-jod-2-(3-(4-metoksi-6-metil-1,3,5-triazin-2-il)ureidosulfonil)benzenkarboksilatas	429-890-2	144550-06-1	Aquatic Acute 1 Aquatic Chronic 1	H400 H410	GHS09 Wng	H410			
607-606-00-X	(*Z*)-2-(2-t-butoksikarbonilamino-4-tiazolil)pent-2-eno rūgštis	430-100-3	86978-24-7	Acute Tox. 4 *	H302	GHS07 Wng	H302			
607-607-00-5	mišinys: kalcio bis(C_{10-14} šakoto alkilsalicilato); kalcio bis(C_{18-30}-alkilsalicilato); kalcio C_{10-14} šakoto alkilsalicilato-C_{18-30}-alkilsalicilato; kalcio bis(C_{10-14} šakoto alkilfenoliato); kalcio bis(C_{18-30}-alkilfenoliato); kalcio C_{10-14} šakoto alkilfenoliato-C_{18-30}-alkilfenoliato; C_{10-14} šakoto alkilfenolio; C_{18-30}-alkilfenolio	430-180-1	—	Skin Irrit. 2 Aquatic Chronic 2	H315 H411	GHS07 GHS09 Wng	H315 H411			

▼M16

Indekso Nr.	►M18 Cheminis pavadinimas ◄	EB Nr.	CAS Nr.	Klasifikacija		Ženklinimas			►M18 Konkrečios konc. ribos, m faktoriai ir ATE (*) ◄	Pastabos
				Pavojingumo klasės ir kategorijos kodas (-ai)	Pavojingumo frazės kodas (-ai)	Piktogramos, signalinio žodžio kodas (-ai)	Pavojingumo frazės kodas (-ai)	Papildomas (-i) pavojingumo frazės kodas (-ai)		
607-608-00-0	pentakalio 2-(4-{5-[1-(2,5-disulfofenil)-4,5-dihidro-3-metilkarbamoil-5-oksopirazol-4-iliden]-3-(2-pirolidinon-1-il)-1,3-pentadienil}-3-metilkarbamoil-5-oksopirazol-1-il)benzen-1,4-disulfonatas	430-210-1	—	Aquatic Acute 1 Aquatic Chronic 1	H400 H410	GHS09 Wng	H410			
607-609-00-6	etil-(3*R*)-4-ciano-3-hidroksibutanoatas	430-220-6	141942-85-0	Eye Irrit. 2	H319	GHS07 Wng	H319			
607-610-00-1	trinatrio 4-hidroksi-6-(sulfonatometilamino)-5-(2-(2-sulfatetilsulfonil)fenilazo)naftalen-2-sulfonatas	430-280-3	—	Skin Sens. 1	H317	GHS07 Wng	H317			
607-611-00-7	metil-3-amino-2,2,3-trimetilbutanoatas	431-720-7	90886-53-6	Skin Corr. 1B Acute Tox. 4 * Aquatic Chronic 3	H314 H302 H412	GHS05 GHS07 Dgr	H314 H302 H412			
607-612-00-2	mišinys: 3,3,4,4,5,5,6,6,7,7,8,8,8-tridekafluor-1-oktansulfonrūgšties; amonio 3,3,4,4,5,5,6,6,7,7,8,8,8-tridekafluor-1-oktansulfonato	432-190-1	182176-52-9	Acute Tox. 4 * STOT RE 2 * Eye Dam. 1	H302 H373** H318	GHS05 GHS08 GHS07 Dgr	H302 H373** H318			

▼**M16**

Indekso Nr.	►**M18** Cheminis pavadinimas ◄	EB Nr.	CAS Nr.	Klasifikacija		Ženklinimas			►**M18** Konkrečios konc. ribos, m faktoriai ir ATE (*) ◄	Pastabos
				Pavojingumo klasės ir kategorijos kodas (-ai)	Pavojingumo frazės kodas (-ai)	Piktogramos, signalinio žodžio kodas (-ai)	Pavojingumo frazės kodas (-ai)	Papildomas (-i) pavojingumo frazės kodas (-ai)		
607-613-00-8	mišinys: gintaro rūgšties; monopergintaro rūgšties; perglutaro rūgšties monometilesterio; Dimetilglutarato; adipo rūgšties; monoperadipo rūgšties; diperadipo rūgšties; adipo rūgšties monometilesterio; peradipo rūgšties monometilesterio; Dimetiladipato; vandenilio peroksido; Metanolio; dipergintaro rūgšties; vandens; gintaro rūgšties monometilesterio; pergintaro rūgšties monometilesterio; Dimetilsukcinato; glutaro rūgšties; monoperglutaro rūgšties; diperglutaro rūgšties; glutaro rūgšties monometilesterio	432-790-1		Acute Tox. 4* Acute Tox. 4* Acute Tox. 4* Skin Corr. 1B STOT SE 2	H332 H312 H302 H314 H371 (akys)	GHS07 GHS05 GHS08 Dgr	H332 H312 H302 H314 H371 (akys)			
607-614-00-3	2-(10-okso-10*H*-9-oksa-10-fosfafenantren-10-ilmetil)gintaro rūgštis	426-480-5	63562-33-4	Skin Sens. 1 Aquatic Chronic 3	H317 H412	GHS07 Wng	H317 H412			

▼M16

Indekso Nr.	►M18 Cheminis pavadinimas ◄	EB Nr.	CAS Nr.	Klasifikacija		Ženklinimas			►M18 Konkrečios konc. ribos, m faktoriai ir ATE (*) ◄	Pastabos
				Pavojingumo klasės ir kategorijos kodas (-ai)	Pavojingumo frazės kodas (-ai)	Piktogramos, signalinio žodžio kodas (-ai)	Pavojingumo frazės kodas (-ai)	Papildomas (-i) pavojingumo frazės kodas (-ai)		
607-615-00-9	tioglicerolio ir merkaptoacto rūgšties reakcijos produktas, sudarytas daugiausia iš 3-merkapto-1,2-bismerkaptoacetoksipropano ir šios medžiagos oligomerų	431-120-5	—	Acute Tox. 3 * Acute Tox. 4 * Eye Irrit. 2 Skin Sens. 1	H331 H302 H319 H317	GHS06 Dgr	H331 H302 H319 H317			
607-616-00-4	2,4-dichlor-5-fluorbenzoilchloridas	428-390-1	86393-34-2	STOT SE 3 Skin Irrit. 2 Eye Dam. 1 Skin Sens. 1 Aquatic Chronic 3	H335 H315 H318 H317 H412	GHS05 GHS07 Dgr	H335 H315 H318 H317 H412			
607-617-00-X	bis(2-etilheksil)-4,5-epoksiciklo-heksan-1,2-dikarboksilatas	430-700-5	10138-36-0	Skin Sens. 1	H317	GHS07 Wng	H317			
607-618-00-5	menadiono natrio bisulfitas; 1,2,3,4-tetrahidro-2-metil-1,4-diokso-2-naftalensulfonrūgšties natrio druska	204-987-0	130-37-0	Eye Irrit. 2 Skin Irrit. 2 Aquatic Acute 1 Aquatic Chronic 1	H319 H315 H400 H410	GHS07 GHS09 Wng	H319 H315 H410			
607-619-00-0	menadiono nikotinamido bisulfitas; 1,2,3,4-tetrahidro-2-metil-1,4-dioksonaftalen-2-sulfonrūgšties junginys su nikotin-3-amidu (1:1)	277-543-7	73581-79-0	Eye Irrit. 2 Skin Irrit. 2 Aquatic Acute 1 Aquatic Chronic 1	H319 H315 H400 H410	GHS07 GHS09 Wng	H319 H315 H410			
607-620-00-6	trinatrio nitrilotriacetatas	225-768-6	5064-31-3	Carc. 2 Acute Tox. 4 * Eye Irrit. 2	H351 H302 H319	GHS08 GHS07 Wng	H351 H302 H319		Carc. 2; H351: C ≥ 5 %	
607-621-00-1	milbemektinas (ISO); [mišinys milbemicino A3 (CAS Nr. 51596-10-2) ir milbemicino A4 (CAS Nr. 51596-11-3) (30:70)]	—	—	Acute Tox. 4 * Acute Tox. 4 * Aquatic Acute 1 Aquatic Chronic 1	H332 H302 H400 H410	GHS07 GHS09 Wng	H332 H302 H410		M=100	

▼M16

Indekso Nr.	►M18 Cheminis pavadinimas ◄	EB Nr.	CAS Nr.	Klasifikacija		Ženklinimas			►M18 Konkrečios konc. ribos, m faktoriai ir ATE (*) ◄	Pastabos
				Pavojingumo klasės ir kategorijos kodas (-ai)	Pavojingumo frazės kodas (-ai)	Piktogramos, signalinio žodžio kodas (-ai)	Pavojingumo frazės kodas (-ai)	Papildomas (-i) pavojingumo frazės kodas (-ai)		
607-622-00-7	2-etilheksil-2-etilheksanoatas	231-057-1	7425-14-1	Repr. 2	H361d***	GHS08 Wng	H361d***			
▼M13										
607-623-00-2	diizobutilftalatas	201-553-2	84-69-5	Repr. 1B	H360Df	GHS08 Dgr	H360Df			
▼M16										
607-624-00-8	perfluoroktansulfonrūgštis; heptadekafluoroktan-1-sulfonrūgštis; [1] kalio perfluoroktansulfonatas; kalio heptadekafluoroktan-1-sulfonatas; [2] dietanolamino perfluoroktansulfonatas; [3] amonio perfluoroktansulfonatas; amonio heptadekafluoroktansulfonatas; [4] ličio perfluoroktansulfonatas; ličio heptadekafluoroktansulfonatas [5]	217-179-8 [1] 220-527-1 [2] 274-460-8 [3] 249-415-0 [4] 249-644-6 [5]	1763-23-1 [1] 2795-39-3 [2] 70225-14-8 [3] 29081-56-9 [4] 29457-72-5 [5]	Carc. 2 Repr. 1B STOT RE 1 Acute Tox. 4 * Acute Tox. 4 * Lact. Aquatic Chronic 2	H351 H360D*** H372** H332 H302 H362 H411	GHS08 GHS07 GHS09 Dgr	H351 H360D*** H372** H332 H302 H362 H411			
607-625-00-3	klodinafoppropargilas (ISO)	—	105512-06-9	Acute Tox. 4 * STOT RE 2 * Skin Sens. 1 Aquatic Acute 1 Aquatic Chronic 1	H302 H373** H317 H400 H410	GHS08 GHS07 GHS09 Wng	H302 H373** H317 H410		Skin Sens. 1; H317: C ≥ 0,001 % M=1	
607-626-00-9	etil-1-(2,4-dichlorfenil)-5-(trichlormetil)-1*H*-1,2,4-triazol-3-karboksilatas	401-290-5	103112-35-2	Carc. 1B Aquatic Acute 1 Aquatic Chronic 1	H350 H400 H410	GHS08 GHS09 Dgr	H350 H410			

▼**M16**

Indekso Nr.	►**M18** Cheminis pavadinimas ◄	EB Nr.	CAS Nr.	Klasifikacija		Ženklinimas			►**M18** Konkrečios konc. ribos, m faktoriai ir ATE (*) ◄	Pastabos
				Pavojingumo klasės ir kategorijos kodas (-ai)	Pavojingumo frazės kodas (-ai)	Piktogramos, signalinio žodžio kodas (-ai)	Pavojingumo frazės kodas (-ai)	Papildomas (-i) pavojingumo frazės kodas (-ai)		
607-627-00-4	[(4*S*,5*S*)-4-benzil-2-okso-5-oksazolidinil]metil-4-nitrobenzensulfonatas	416-360-0	162221-28-5	Skin Sens. 1	H317	GHS07 Wng	H317			
607-628-00-X	4-okso-4-(*p*-tolil)butano rūgšties ir 4-etilmorfolino aduktas	419-240-6	171054-89-0	Eye Dam. 1	H318	GHS05 Dgr	H318			
607-629-00-5	[[2-metil-1-(1-oksopropoksi)propoksi](4-fenilbutil)fosfinil]acto rūgštis	419-270-1	123599-82-6	Eye Irrit. 2	H319	GHS07 Wng	H319			
607-630-00-0	akrilo rūgšties 3-(trimetoksisilil)-propilesteris	419-560-6	4369-14-6	Acute Tox. 4 * Skin Corr. 1B Skin Sens. 1 Aquatic Chronic 3	H332 H314 H317 H412	GHS05 GHS07 Dgr	H332 H314 H317 H412			
607-631-00-6	mišinys: 2-(2-((okso(fenil)acetil)oksi)etoksi)etilokso(fenil)acetato; (2-(2-hidroksietoksi)etil)okso(fenil)acetato	442-300-8	—	Skin Sens. 1	H317	GHS07 Wng	H317			
607-632-00-1	N-[3-(2,4-di-(1,1-dimetil-propil)-fenoksi)-propil]-1-hidroksi-5-(2-metilpropil-oksikarbonilamino)-naftamidas	420-210-1	111244-14-5	Aquatic Chronic 4	H413	—	H413			
607-633-00-7	trinatrio 5-{[4-chlor-6-(1-naftilamino)-1,3,5-triazin-2-il]amino}-4-hidroksi-3-[(*E*)-(4-metoksi-2-sulfonatofenil)diazenil]-2,7-naftalendisulfonatas	440-480-2	341026-59-3	Eye Dam. 1 Skin Sens. 1	H318 H317	GHS05 GHS07 Dgr	H318 H317			

▼**M16**

Indekso Nr.	►**M18** Cheminis pavadinimas ◄	EB Nr.	CAS Nr.	Klasifikacija		Ženklinimas			►**M18** Konkrečios konc. ribos, m faktoriai ir ATE (*) ◄	Pastabos
				Pavojingumo klasės ir kategorijos kodas (-ai)	Pavojingumo frazės kodas (-ai)	Piktogramos, signalinio žodžio kodas (-ai)	Pavojingumo frazės kodas (-ai)	Papildomas (-i) pavojingumo frazės kodas (-ai)		
607-634-00-2	(*S*)-(-)-2-acetoksipropionilchloridas; (1*S*)-2-chlor-1-metil-2-oksoetilacetatas	420-610-4	36394-75-9	Acute Tox. 4 * Skin Corr. 1B Skin Sens. 1	H302 H314 H317	GHS05 GHS07 Dgr	H302 H314 H317			
607-635-00-8	trinatrio *N*-(3-propionato)-L-aspartatas	422-090-4	172737-80-3	Eye Dam. 1	H318	GHS05 Dgr	H318			
607-636-00-3	1-brom-2-metilpropilpropionatas	422-900-6	158894-67-8	Flam. Liq. 3 Carc. 2 Skin Corr. 1B Skin Sens. 1	H226 H351 H314 H317	GHS02 GHS05 GHS08 GHS07 Dgr	H226 H351 H314 H317			
607-637-00-9	dinatrio 8-amino-5-{4-[2-(sulfonatoetoksi)sulfonil]fenilazo}naftalen-2-sulfonatas	423-730-5	250688-43-8	Eye Dam. 1	H318	GHS05 Dgr	H318			
607-638-00-4	2-hidroksibenzenkarboksirūgšties 2-butiloktilesteris	431-090-3	190085-41-7	Aquatic Chronic 4	H413	—	H413			
607-639-00-X	2-(2-okso-5-(1,1,3,3-tetrametilbutil)-2,3-dihidro-1-benzofuran-3-il)-4-(1,1,3,3-tetrametilbutil)fenilacetatas	431-770-1	216698-07-6	Aquatic Chronic 4	H413	—	H413			
607-641-00-0	2-(formilamino)-3-tiofenkarboksirūgštis; 2-formamido-3-tiofenkarboksirūgštis	431-930-9	43028-69-9	Acute Tox. 4 * Skin Sens. 1	H302 H317	GHS07 Wng	H302 H317			

▼M16

Indekso Nr.	►M18 Cheminis pavadinimas ◄	EB Nr.	CAS Nr.	Klasifikacija		Ženklinimas			►M18 Konkrečios konc. ribos, m faktoriai ir ATE (*) ◄	Pastabos
				Pavojingumo klasės ir kategorijos kodas (-ai)	Pavojingumo frazės kodas (-ai)	Piktogramos, signalinio žodžio kodas (-ai)	Pavojingumo frazės kodas (-ai)	Papildomas (-i) pavojingumo frazės kodas (-ai)		
607-642-00-6	3,6,9-tritiaundekametilen-1,11-dimetakrilatas	432-210-7	141631-22-3	Aquatic Acute 1 Aquatic Chronic 1	H400 H410	GHS09 Wng	H410			
607-643-00-1	dimetil (2*S*)-2-hidroksisukcinatas	432-310-0	617-55-0	Flam. Liq. 3 Eye Dam. 1 Skin Sens. 1	H226 H318 H317	GHS02 GHS05 GHS07 Dgr	H226 H318 H317			
607-644-00-7	metil-2,2-dimetil-6-metilenciklo-heksankarboksilatas	432-350-9	81752-87-6	Skin Irrit. 2	H315	GHS07 Wng	H315			
607-645-00-2	tetranatrio 2-(4-fluor-6-(metil-(2-(sulfatoetilsulfonil)etil)amino)-1,3,5-triazin-2-ilamino)-5-hidroksi-6-(4-metil-2-sulfonatofenilazo)naftalen-1,7-disulfonatas	432-550-6	243858-01-7	Eye Dam. 1	H318	GHS05 Dgr	H318			
607-646-00-8	D-eritroheksano rūgšties 2,4-dideoksi-3,5-*O*-(1-metiletiliden)-1,1-dimetiletilesteris; *tret*-butil-2-[(4*R*,6*S*)-6-(hidroksimetil)-2,2-dimetil-1,3-dioksan-4-il]acetatas	432-960-5	124655-09-0	Acute Tox. 4 *	H302	GHS07 Wng	H302			
607-647-00-3	5-acetoksi-2-(*R, S*)butiriloksi-metil-1,3-oksatiolanas	433-530-1	143446-73-5	Acute Tox. 4 * Skin Sens. 1 Aquatic Acute 1	H302 H317 H400	GHS07 GHS09 Wng	H302 H317 H400			
607-649-00-4	[3-(chlorkarbonil)-2-metilfenil]acetatas	433-690-0	167678-46-8	Skin Corr. 1A Skin Sens. 1	H314 H317	GHS05 GHS07 Dgr	H314 H317			

▼**M16**

Indekso Nr.	►**M18** Cheminis pavadinimas ◄	EB Nr.	CAS Nr.	Klasifikacija		Ženklinimas			►**M18** Konkrečios konc. ribos, m faktoriai ir ATE (*) ◄	Pastabos
				Pavojingumo klasės ir kategorijos kodas (-ai)	Pavojingumo frazės kodas (-ai)	Piktogramos, signalinio žodžio kodas (-ai)	Pavojingumo frazės kodas (-ai)	Papildomas (-i) pavojingumo frazės kodas (-ai)		
607-650-00-X	2-metil-1,5-pentandiamin-1,3-benzendikarboksilatas	433-910-5	145153-52-2	Skin Sens. 1	H317	GHS07 Wng	H317			
607-651-00-5	natrio 2-(nonanoiloksi)benzensulfonatas	434-360-9	91125-43-8	Eye Dam. 1 Skin Sens. 1	H318 H317	GHS05 GHS07 Dgr	H318 H317			
607-652-00-0	etil-N^2-dodekanoil-L-argininato hidrochloridas	434-630-6	60372-77-2	Eye Dam. 1 Aquatic Acute 1	H318 H400	GHS05 GHS09 Dgr	H318 H400			
607-653-00-6	tetrakis(bis(2-hidroksietil)metilamonio) 3-(4-(7-acetilamino-1-hidroksi-3-sulfonatonaftalen-2-ilazo)-5-metoksi-2-sulfonatofenilazo)-7-(4-amino-3-sulfonatofenilamino)-4-hidroksinaftalen-2-sulfonatas	434-840-8	225786-91-4	Aquatic Chronic 2	H411	GHS09	H411			
607-654-00-1	(*S*)-3-hidroksi-γ-butirolaktonas	434-990-4	7331-52-4	Skin Sens. 1	H317	GHS07 Wng	H317			
607-655-00-7	etil-6,8-dichloroktanoatas	435-080-1	1070-64-0	Skin Sens. 1 Aquatic Chronic 2	H317 H411	GHS07 GHS09 Wng	H317 H411			
607-656-00-2	4-amino-3,6-bis[[5-[[4-chlor-6-[(2-metil-4-sulfofenil)amino]-1,3,5-triazin-2-il]amino]-2-sulfofenil]azo]-5-hidroksi-2,7-naftalendisulfonrūgšties natrio druska	435-350-7	141250-43-3	Eye Dam. 1 Aquatic Chronic 3	H318 H412	GHS05 Dgr	H318 H412			

▼**M16**

Indekso Nr.	►**M18** Cheminis pavadinimas ◄	EB Nr.	CAS Nr.	Klasifikacija		Ženklinimas			►**M18** Konkrečios konc. ribos, m faktoriai ir ATE (*) ◄	Pastabos
				Pavojingumo klasės ir kategorijos kodas (-ai)	Pavojingumo frazės kodas (-ai)	Piktogramos, signalinio žodžio kodas (-ai)	Pavojingumo frazės kodas (-ai)	Papildomas (-i) pavojingumo frazės kodas (-ai)		
607-657-00-8	pentanatrio 7-(4-(4-(3-(2-sulfatoetansulfonil)fenilamino)-6-(4-(2-sulfatoetansulfonil)fenilamino)-1,3,5-triazin-2-ilamino)-2-ureidofenilazo)naftalen-1,3,6-trisulfonatas	436-920-8	172399-10-9	Eye Dam. 1	H318	GHS05 Dgr	H318			
607-658-00-3	3,10-diamino-6,13-dichlor-2-((6-(((4-(1,1-dimetiletil)fenil)sulfonil)amino)-2-naftalenil)sulfonil)-4,11-trifendioksazindisulfonrūgšties, ličio, kalio, natrio druska	440-770-9	371921-63-0	Eye Dam. 1 Aquatic Chronic 3	H318 H412	GHS05 Dgr	H318 H412			
607-659-00-9	pentanatrio *N*-[5-[[4-[[3-[(aminokarbonil)amino]-4-[(3,6,8-trisulfonatonaftalen-2-il)azo]fenil]amino]-6-chlor-1,3,5-triazin-2-il]amino]-2-sulfonato-4-[[4-[[-2-(oksisulfonato)etil] sulfonil]fenil]azo]fenil]-3-aminopropano rūgštis	442-030-0	321912-47-4	Eye Dam. 1	H318	GHS05 Dgr	H318			
607-660-00-4	2-{4-[4-[4-fluor-6-(2-(2-vinilsulfoniletoksi)etilamino)-1,3,5-triazin-2-ilamino]fenilazo]fenilazo}naftalen-4,6,8-trisulfonato trinatrio druska	442-230-8	321679-52-1	Eye Dam. 1	H318	GHS05 Dgr	H318			
607-661-00-X	1,1-dimetiletil 4'-(brommetil)bifenil-2-karboksilatas	442-850-9	114772-40-6	Skin Sens. 1 Aquatic Chronic 4	H317 H413	GHS07 Wng	H317 H413			

▼**M16**

Indekso Nr.	►**M18** Cheminis pavadinimas ◄	EB Nr.	CAS Nr.	Klasifikacija		Ženklinimas			►**M18** Konkrečios konc. ribos, m faktoriai ir ATE (*) ◄	Pastabos
				Pavojingumo klasės ir kategorijos kodas (-ai)	Pavojingumo frazės kodas (-ai)	Piktogramos, signalinio žodžio kodas (-ai)	Pavojingumo frazės kodas (-ai)	Papildomas (-i) pavojingumo frazės kodas (-ai)		
607-662-00-5	metil-2-(acetilamino)-3-chlorpropionatas	442-860-3	87333-22-0	Skin Sens. 1 Aquatic Acute 1 Aquatic Chronic 1	H317 H400 H410	GHS07 GHS09 Wng	H317 H410			
607-663-00-0	bis(2-etilheksil)naftalen-2,6-dikarboksilatas	442-980-6	127474-91-3	Aquatic Chronic 4	H413	—	H413			
607-664-00-6	metil-2-chlorsulfonil-4-(metansulfonilaminometil)benzenkarboksilatas	443-120-2	393509-79-0	Eye Dam. 1 Aquatic Chronic 2	H318 H411	GHS05 GHS09 Dgr	H318 H411			
607-665-00-1	*trans*-metil-2-etil-but-2-enoatas	443-150-6	101226-85-1	Flam. Liq. 3	H226	GHS02 Wng	H226			
607-666-00-7	(2*S*)-5-(benziloksi)-2-(1,3-dioksо-1,3-dihidro-2*H*-izoindol-2-il)-5-oksopentano rūgštis	443-560-5	88784-33-2	Eye Irrit. 2	H319	GHS07 Wng	H319			
607-667-00-2	chlor-1-etilcikloheksilkarbonatas	444-950-8	99464-83-2	Muta. 2 Skin Sens. 1	H341 H317	GHS08 GHS07 Wng	H341 H317			
607-668-00-8	*trans*-2-izopropil-5-karboksi-1,3-dioksanas	445-770-2	42031-28-7	Eye Dam. 1 Aquatic Chronic 3	H318 H412	GHS05 Dgr	H318 H412			
607-669-00-3	metil-(9-acetoksi-3,8,10-trietil-7,8,10-trimetil-1,5-dioksa-9-azaspiro[5.5]undec-3-il)oktadekanoatas	445-990-9	376588-17-9	Skin Sens. 1 Aquatic Chronic 4	H317 H413	GHS07 Wng	H317 H413			

▼**M16**

Indekso Nr.	►**M18** Cheminis pavadinimas ◄	EB Nr.	CAS Nr.	Klasifikacija		Ženklinimas			►**M18** Konkrečios konc. ribos, m faktoriai ir ATE (*) ◄	Pastabos
				Pavojingumo klasės ir kategorijos kodas (-ai)	Pavojingumo frazės kodas (-ai)	Piktogramos, signalinio žodžio kodas (-ai)	Pavojingumo frazės kodas (-ai)	Papildomas (-i) pavojingumo frazės kodas (-ai)		
607-670-00-9	dibutil-3-(4-(5-amonio-2-butil)-benzfuran-3-il)karbonil)fenoksi)-propilamonio oksalatas; (5-amino-2-butilbenzfuran-3-il)[4-(3-dibutilaminopropoksi)fenil]-metanondioksalatas	448-700-9	500791-70-8	STOT RE 2 * Eye Dam. 1 Skin Sens. 1 Aquatic Acute 1 Aquatic Chronic 1	H373** H318 H317 H400 H410	GHS05 GHS08 GHS07 GHS09 Dgr	H373** H318 H317 H410		M=10	
607-671-00-4	dietil-1,4-cikloheksandikarboksilatas	417-310-0	72903-27-6	Aquatic Chronic 2	H411	GHS09	H411			
607-672-00-X	mišinys: 2-hidroksi-3-(metakriloiloksi)propil-(2-benzoil)benzenkarboksilato; 1-hidroksimetil-2-(metakriloiloksi)etil-(2-benzoil)-benzenkarboksilato; x-hidroksi-y-(metakriloiloksi)propil(arba -etil)-(2-benzoil)benzenkarboksilato	419-000-0	—	Skin Sens. 1 Aquatic Chronic 2	H317 H411	GHS07 GHS09 Wng	H317 H411			
607-673-00-5	1-etil-5,6,7,8-tetrahidrochinolinio tozilatas	419-570-0	—	Acute Tox. 4 * Aquatic Chronic 3	H302 H412	GHS07 Wng	H302 H412			
607-675-00-6	mišinys: *cis*-9-oktadecendirūgšties; *cis*-9-*cis*-12-oktadekadiendirūgšties; heksadekandirūgšties; oktadekandirūgšties	422-260-8	—	Eye Dam. 1 Aquatic Acute 1 Aquatic Chronic 1	H318 H400 H410	GHS05 GHS09 Dgr	H318 H410			

▼**M16**

Indekso Nr.	►**M18** Cheminis pavadinimas ◄	EB Nr.	CAS Nr.	Klasifikacija		Ženklinimas			►**M18** Konkrečios konc. ribos, m faktoriai ir ATE (*) ◄	Pastabos
				Pavojingumo klasės ir kategorijos kodas (-ai)	Pavojingumo frazės kodas (-ai)	Piktogramos, signalinio žodžio kodas (-ai)	Pavojingumo frazės kodas (-ai)	Papildomas (-i) pavojingumo frazės kodas (-ai)		
607-676-00-1	mišinys: 2-metilnonandirūgšties; 2,4-dimetil-4-metoksikarbonilundekandirūgšties; 2,4,6-trimetil-4,6-dimetoksikarboniltridekandirūgšties; 8,9-dimetil-8,9-dimetoksikarbonilheksadekandirūgšties	423-670-1	—	Eye Dam. 1 Skin Sens. 1	H318 H317	GHS05 GHS07 Dgr	H318 H317			
607-677-00-7	2,5-dioksopirolidin-1-il-*N*-{[metil[[2-(1-metiletil)-4-tiazolil]-metil]amino]karbonil}-L-valinatas	424-660-8	—	STOT RE 2 * Eye Dam. 1 Skin Sens. 1	H373** H318 H317	GHS05 GHS08 GHS07 Dgr	H373** H318 H317			
607-678-00-2	mišinys: etil-(2*R*,3*R*)-3-izopropilbiciklo[2.2.1]hept-5-en-2-karboksilato; etil-(2*S*,3*S*)-3-izopropilbiciklo[2.2.1]hept-5-en-2-karboksilato	427-090-8	—	Skin Sens. 1 Aquatic Chronic 2	H317 H411	GHS07 GHS09 Wng	H317 H411			
607-679-00-8	mišinys: 3-{5-[3-(4-{1,6-dihidro-2-hidroksi-4-metil-1-[3-(metilamonio)propil]-6-okso-3-piridilazo}benzamido)fenilazo]-1,2-dihidro-6-hidroksi-4-metil-2-okso-1-piridil}propil(metil)amonio diacetato; 3-{5-[4-(3-{1,6-dihidro-2-hidroksi-4-metil-1-[3-(metilamonio)propil]-6-okso-3-piridilazo}benzamido]fenilazo]-1,2-dihidro-6-hidroksi-4-metil-2-okso-1-piridil}propil(dimetil)	431-440-5	—	Eye Dam. 1 Aquatic Chronic 2	H318 H411	GHS05 GHS09 Dgr	H318 H411			

▼**M16**

Indekso Nr.	►**M18** Cheminis pavadinimas ◄	EB Nr.	CAS Nr.	Klasifikacija		Ženklinimas			►**M18** Konkrečios konc. ribos, m faktoriai ir ATE (*) ◄	Pastabos
				Pavojingumo klasės ir kategorijos kodas (-ai)	Pavojingumo frazės kodas (-ai)	Piktogramos, signalinio žodžio kodas (-ai)	Pavojingumo frazės kodas (-ai)	Papildomas (-i) pavojingumo frazės kodas (-ai)		
	amonio diacetato; 3-{5-[3-(4-{1-[3-(dimetilamonio)propil]-1,6-dihidro-2-hidroksi-4-metil-6-okso-3-piridilazo}benzamido)fenilazo]-1,2-dihidro-6-hidroksi-4-metil-2-okso-1-piridil}propil(dimetil)amonio diacetato									
607-680-00-3	*tret*-butil(6-{2-[4-(4-fluorfenil)-6-izopropil-2-[metil(metilsulfonil)amino]pirimidin-5-il]vinil}(4*S*,6*S*)-2,2-dimetil[1,3]dioksan-4-il)acetatas	432-810-9	—	Aquatic Chronic 4	H413	—	H413			
607-681-00-9	mišinys: 9-nonil-10-oktil-19-karboniloksiheksadecilnonadekano rūgšties; 9-nonil-10-oktil-19-karboniloksioktadecilnonadekano rūgšties; diheksadecil-9-nonil-10-oktilnonadekandioato; 1-oktadecil-19-heksadecil-9-nonil-10-oktilnonadekandioato; dioktadecil-9-nonil-10-oktilnonadekandioato	432-910-2	—	Aquatic Chronic 4	H413	—	H413			

▼**M16**

Indekso Nr.	►**M18** Cheminis pavadinimas ◄	EB Nr.	CAS Nr.	Klasifikacija		Ženklinimas			►**M18** Konkrečios konc. ribos, m faktoriai ir ATE (*) ◄	Pastabos
				Pavojingumo klasės ir kategorijos kodas (-ai)	Pavojingumo frazės kodas (-ai)	Piktogramos, signalinio žodžio kodas (-ai)	Pavojingumo frazės kodas (-ai)	Papildomas (-i) pavojingumo frazės kodas (-ai)		
607-682-00-4	kininės pušies dervos ir sakų sudėtinis mišinys po reakcijos su akrilo rūgštimi	434-230-1	144413-22-9	Aquatic Chronic 4	H413	—	H413			
607-683-00-X	mišinys: metil-3-((1*E*)-2-metilprop-1-enil)-2,2-dimetilciklopropankarboksilato; metil-3-((1*Z*)-2-metilprop-1-enil)-2,2-dimetilciklopropankarboksilato (20:80)	435-450-0	—	Skin Sens. 1 Aquatic Chronic 2	H317 H411	GHS07 GHS09 Wng	H317 H411			
607-684-00-5	alkenų C_{12-14} hidroformilinimo produktų distiliavimo likučiai, C-(vandenilio sulfobutandioatai), dinatrio druskos	435-660-2	243662-67-1	Skin Irrit. 2 Skin Sens. 1	H315 H317	GHS07 Wng	H315 H317			
607-685-00-0	amonio 2-kokoiloksietansulfonatas	441-050-7	—	Skin Irrit. 2 Eye Dam. 1	H315 H318	GHS05 Dgr	H315 H318			
607-686-00-6	6,6'-bis(diazo-5,5',6,6'-tetrahidro-5,5'-diokso)[metilen-bis(5-(6-diazo-5,6-dihidro-5-okso-1-naftilsulphoniloksi)-6-metil-2-fenilen]-di(naftalen-1-sulfonatas)	441-550-5	—	Self-react. C **** Carc. 2	H242 H351	GHS02 GHS08 Dgr	H242 H351			
607-687-00-1	mišinys: 2-{3,6-bis-[(2-etilfenil)-metilamino]-ksantilio-9-il}-benzensulfonato (2-10 %); 2-{3,6-bis-[(2,3-dimetilfenil)-metilamino]-ksantilio-9-il}-benzensulfonato (2-10 %);	442-800-6	—	Skin Irrit. 2 Aquatic Chronic 2	H315 H411	GHS07 GHS09 Wng	H315 H411			

▼**M16**

Indekso Nr.	►**M18** Cheminis pavadinimas ◄	EB Nr.	CAS Nr.	Klasifikacija		Ženklinimas			►**M18** Konkrečios konc. ribos, m faktoriai ir ATE (*) ◄	Pastabos
				Pavojingumo klasės ir kategorijos kodas (-ai)	Pavojingumo frazės kodas (-ai)	Piktogramos, signalinio žodžio kodas (-ai)	Pavojingumo frazės kodas (-ai)	Papildomas (-i) pavojingumo frazės kodas (-ai)		
	2-{3,6-bis-[(2,4-dimetilfenil)-metilamino]-ksantilio-9-il}-benzensulfonato (2-10 %); 2-{3,6-bis-[(2,5-dimetilfenil)-metilamino]-ksantilio-9-il}-benzensulfonato (2-10 %); 2-{3-[(2,3-dimetilfenil)-metilamino]-6-[(2-etilfenil)-metilamino]-ksantilio-9-il}-benzensulfonato (7-20 %); 2-{3-[(2,4-dimetilfenil)-metilamino]-6-[(2-etilfenil)-metilamino]-ksantilio-9-il}-benzensulfonato (7-20 %); 2-{3-[(2,5-dimetilfenil)-metilamino]-6-[(2-etilfenil)-metilamino]-ksantilio-9-il}-benzensulfonato (7-20 %); 2-{3-[(2,3-dimetilfenil)-metilamino]-6-[(2,4-dimetilfenil)-metilamino]-ksantilio-9-il}-benzensulfonato (7-20 %); 2-{3-[(2,3-dimetilfenil)-metilamino]-6-[(2,5-dimetilfenil)-metilamino]-ksantilio-9-il}-benzensulfonato									

▼**M16**

Indekso Nr.	►**M18** Cheminis pavadinimas ◄	EB Nr.	CAS Nr.	Klasifikacija		Ženklinimas			►**M18** Konkrečios konc. ribos, m faktoriai ir ATE (*) ◄	Pastabos
				Pavojingumo klasės ir kategorijos kodas (-ai)	Pavojingumo frazės kodas (-ai)	Piktogramos, signalinio žodžio kodas (-ai)	Pavojingumo frazės kodas (-ai)	Papildomas (-i) pavojingumo frazės kodas (-ai)		
	(7-20 %); 2-{3-[(2,4-dimetilfenil)-metilamino]-6-[(2,5-dimetilfenil)-metilamino]-ksantilio-9-il}-benzensulfonato (7-20 %)									
607-688-00-7	(*R*)-1-cikloheksa-1,4-dienil-1-metoksikarbonilmetilamonio chloridas	444-320-2	—	Acute Tox. 4 *	H302	GHS07 Wng	H302			
607-689-00-2	mišinys: methyl metil-1,4-dimetilcikloheksankarboksilato („paraizomero“, kurį sudaro *cis*- ir *trans*- izomerai); metil-1,3-dimetilcikloheksankarboksilato („metaizomero“, kurį sudaro *cis*- ir *trans*- izomerai)	444-920-4	—	Aquatic Chronic 3	H412	—	H412			
607-690-00-8	dimetil[2*S*,2*S*']-6,6,6'6'-tetrametoksi-2,2'-[*N, N*'-bis(trifluoracetil)-*S, S*'-bi(L-homocisteinil)diimino]diheksanoatas	432-860-1	255387-46-3	Skin Sens. 1	H317	GHS07 Wng	H317			
607-691-00-3	magnio druskos, šakotųjų ir linijinių C_{16-18} ir C_{18} nesočiųjų riebalų rūgščių	448-690-6	—	Aquatic Chronic 4	H413	—	H413			
607-692-00-9	cinko druskos, šakotųjų ir linijinių C_{16-18} ir C_{18} nesočiųjų riebalų rūgščių	446-470-4	—	Aquatic Chronic 4	H413	—	H413			

▼M16

Indekso Nr.	►M18 Cheminis pavadinimas ◄	EB Nr.	CAS Nr.	Klasifikacija		Ženklinimas			►M18 Konkrečios konc. ribos, m faktoriai ir ATE (*) ◄	Pastabos
				Pavojingumo klasės ir kategorijos kodas (-ai)	Pavojingumo frazės kodas (-ai)	Piktogramos, signalinio žodžio kodas (-ai)	Pavojingumo frazės kodas (-ai)	Papildomas (-i) pavojingumo frazės kodas (-ai)		
607-693-00-4	heksil-2-(1-(dietilaminohidroksifenil)metanoil)benzenkarboksilatas	443-860-6	302776-68-7	Aquatic Chronic 4	H413	—	H413			
607-694-00-X	etil-5,5-difenil-2-izoksazolin-3-karboksilatas	443-870-0	163520-33-0	Acute Tox. 4 * Skin Sens. 1 Aquatic Acute 1 Aquatic Chronic 1	H302 H317 H400 H410	GHS07 GHS09 Wng	H302 H317 H410			
607-696-00-0	pentilformatas	211-340-6	638-49-3	Flam. Liq. 3 Eye Irrit. 2 STOT SE 3	H226 H319 H335	GHS02 GHS07 Dgr	H226 H319 H335			C
607-697-00-6	*tetr*-butilpropionatas	—	20487-40-5	Flam. Liq. 2	H225	GHS02 Dgr	H225			C
607-698-00-1	4-*tert*-butilbenzenkarboksirūgštis	202-696-3	98-73-7	Repr. 1B STOT RE 1 Acute Tox. 4	H360F H372 H302	GHS07 GHS08 Dgr	H360F H372 H302			
607-699-00-7	bifentrinas (ISO); (2-metilbifenil-3-il)metilrel-(1*R*,3*R*)-3-[(1*Z*)-2-chlor-3,3,3-trifluorprop-1-en-1-il]-2,2-dimetilciklopropankarboksilatas		82657-04-3	Carc. 2 Acute Tox. 3 Acute Tox. 2 STOT RE 1 Skin Sens. 1B Aquatic Acute 1 Aquatic Chronic 1	H351 H331 H300 H372 (nervų sistema) H317 H400 H410	GHS06 GHS08 GHS09 Dgr	H351 H331 H300 H372 (nervų sistema) H317 H410		M = 10 000 M = 100 000	

▼**M16**

Indekso Nr.	►**M18** Cheminis pavadinimas ◄	EB Nr.	CAS Nr.	Klasifikacija		Ženklinimas			►**M18** Konkrečios konc. ribos, m faktoriai ir ATE (*) ◄	Pastabos
				Pavojingumo klasės ir kategorijos kodas (-ai)	Pavojingumo frazės kodas (-ai)	Piktogramos, signalinio žodžio kodas (-ai)	Pavojingumo frazės kodas (-ai)	Papildomas (-i) pavojingumo frazės kodas (-ai)		
607-700-00-0	indoksakarbas (ISO); metil (4a*S*)-7-chlor-2-{(metoksikarbonil)[4-(trifluormetoksi)fenil]karbamoil}-2,5-dihidroindeno[1,2-*e*][1,3,4]oksadiazin-4a(3H)-karboksilatas; [1] mišinys: (*S*)-indoksakarbo ir (*R*)-indoksakarbo 75:25; metil 7-chlor-2-{(metoksikarbonil)[4-(trifluormetoksi)fenil]karbamoil}-2,5-dihidroindeno[1,2-*e*][1,3,4]oksadiazin-4a(3*H*)-karboksilato [2]		173584-44-6 [1] 144171-61-9 [2]	Acute Tox. 3 Acute Tox. 4 STOT RE 1 Skin Sens. 1B Aquatic Acute 1 Aquatic Chronic 1	H301 H332 H372 (kraujas, nervų sistema, širdis) H317 H400 H410	GHS06 GHS08 GHS09 Dgr	H301 H332 H372 (kraujas, nervų sistema, širdis) H317 H410		M = 1 M = 1	
607-702-00-1	diheksilftalatas	201-559-5	84-75-3	Repr. 1B	H360FD	GHS08 Dgr	H360FD			
607-703-00-7	amonio pentadekafluoroktanoatas	223-320-4	3825-26-1	Carc. 2 Repr. 1B Lact. Acute Tox. 4 Acute Tox. 4 STOT RE 1 Eye Dam.1	H351 H360D H362 H332 H302 H372 (kepenys) H318	GHS08 GHS07 GHS05 Dgr	H351 H360D H362 H332 H302 H372 (kepenys) H318			
607-704-00-2	perfluoroktano rūgštis	206-397-9	335-67-1	Carc. 2 Repr. 1B Lact. Acute Tox. 4 Acute Tox. 4 STOT RE 1 Eye Dam. 1	H351 H360D H362 H332 H302 H372 (kepenys) H318	GHS08 GHS07 GHS05 Dgr	H351 H360D H362 H332 H302 H372 (kepenys) H318			

▼M16

Indekso Nr.	►M18 Cheminis pavadinimas ◄	EB Nr.	CAS Nr.	Klasifikacija		Ženklinimas			►M18 Konkrečios konc. ribos, m faktoriai ir ATE (*) ◄	Pastabos
				Pavojingumo klasės ir kategorijos kodas (-ai)	Pavojingumo frazės kodas (-ai)	Piktogramos, signalinio žodžio kodas (-ai)	Pavojingumo frazės kodas (-ai)	Papildomas (-i) pavojingumo frazės kodas (-ai)		
607-705-00-8	benzenkarboksirūgštis	200-618-2	65-85-0	STOT RE 1 Skin Irrit. 2 Eye Dam. 1	H372 (plaučiai) (įkvėpimas) H315 H318	GHS08 GHS05 Dgr	H372 (plaučiai) (įkvėpimas) H315 H318			
607-706-00-3	metil 2,5-dichlorbenzenkarboksilatas	220-815-7	2905-69-3	Acute Tox. 4 STOT SE 3 Aquatic Chronic 2	H302 H336 H411	GHS07 GHS09 Wng	H302 H336 H411			
▼M11 607-707-00-9	fenoksaprop-P-etilas (ISO); etil (2R)-2-{4-[(6-chlor-1,3-benzoksazol-2-il)oksi]fenoksi}propanoatas	—	71283-80-2	STOT RE 2 Skin Sens. 1 Aquatic Acute 1 Aquatic Chronic 1	H373 (inkstai) H317 H400 H410	GHS08 GHS07 GHS09 Wng	H373 (inkstai) H317 H410		M = 1 M = 1	
607-708-00-4	oktano rūgštis	204-677-5	124-07-2	Skin Corr. 1C Aquatic Chronic 3	H314 H412	GHS05 Dgr	H314 H412			
607-709-00-X	dekano rūgštis	206-376-4	334-48-5	Skin Irrit. 2 Eye Irrit. 2 Aquatic Chronic 3	H315 H319 H412	GHS07 Wng	H315 H319 H412			
607-710-00-5	1,2-benzendikarboksilo rūgštis, diheksilesteris, šakotasis ir linijinis	271-093-5	68515-50-4	Repr. 1B	H360FD	GHS08 Dgr	H360FD			
607-711-00-0	spirotetramatas (ISO); (5s,8s)-3-(2,5-dimetilfenil)-8-metoksi-2-okso-1-azaspiro[4,5]dec-3-en-4-il etilo karbonatas	—	203313-25-1	Repr. 2 STOT SE 3 Eye Irrit. 2 Skin Sens. 1 A Aquatic Acute 1 Aquatic Chronic 1	H361fd H335 H319 H317 H400 H410	GHS08 GHS07 GHS09 Wng	H361fd H335 H319 H317 H410		M = 1 M = 1	

▼M11

Indekso Nr.	►M18 Cheminis pavadinimas ◄	EB Nr.	CAS Nr.	Klasifikacija		Ženklinimas			►M18 Konkrečios konc. ribos, m faktoriai ir ATE (*) ◄	Pastabos
				Pavojingumo klasės ir kategorijos kodas (-ai)	Pavojingumo frazės kodas (-ai)	Piktogramos, signalinio žodžio kodas (-ai)	Pavojingumo frazės kodas (-ai)	Papildomas (-i) pavojingumo frazės kodas (-ai)		
607-712-00-6	dodemorfo acetatas; 4-ciklododecil-2,6-dimetilmorfolin-4-ium acetatas	250-778-2	31717-87-0	Repr. 2 STOT RE 2 Skin Corr. 1C Skin Sens. 1 A Aquatic Chronic 1	H361d H373 (kepenys) H314 H317 H410	GHS08 GHS05 GHS07 GHS09 Dgr	H361d H373 (kepenys) H314 H317 H410	EUH071	M = 1	
607-713-00-1	fenpiroksimatas (ISO); tret-butilo 4-[({(E)-[(1,3-dimetil-5-fenoksi-1H-pirazol-4-il)metilen]amin}oksi)metil]benzoatas	—	134098-61-6	Acute Tox. 3 Acute Tox. 2 Skin Sens. 1B Aquatic Acute 1 Aquatic Chronic 1	H301 H330 H317 H400 H410	GHS06 GHS09 Dgr	H301 H330 H317 H410		M = 100 M = 1 000	
607-714-00-7	triflusulfuron-metilas; metilo 2-({[4-(dimetilamin)-6-(2,2,2-trifluoretoksi)-1,3,5-triazin-2-il]karbamoil}sulfamoil)-3-metilbenzoatas	—	126535-15-7	Carc. 2 Aquatic Acute 1 Aquatic Chronic 1	H351 H400 H410	GHS08 GHS09 Wng	H351 H410		M = 100 M = 10	
607-715-00-2	bifenazatas (ISO); izopropil 2-(4-metoksibifenil-3-il)hidrazinkarboksilatas	442-820-5	149877-41-8	STOT RE 2 Skin Sens. 1 Aquatic Acute 1 Aquatic Chronic 1	H373 H317 H400 H410	GHS08 GHS07 GHS09 Wng	H373 H317 H410		M = 1 M = 1	
▼M13 607-716-00-8	bromadiolonas (ISO); 3-[3-(4′-brombifenil-4-il)-3-hidroksi-1-fenilpropil]-4-hidroksi-2*H*-chromen-2-onas	249-205-9	28772-56-7	Repr. 1B Acute Tox. 1 Acute Tox. 1 Acute Tox. 1 STOT RE 1 Aquatic Acute 1 Aquatic Chronic 1	H360D H330 H310 H300 H372 (kraujas) H400 H410	GHS08 GHS06 GHS09 Dgr	H360D H330 H310 H300 H372 (kraujas) H410		Repr. 1B; H360D: C ≥ 0,003 % STOT RE 1; H372 (kraujas): C ≥ 0,005 % STOT RE 2; H373 (kraujas): 0,0005 % ≤ C < 0,005 % M = 1 M = 1	

▼M13

Indekso Nr.	►M18 Cheminis pavadinimas ◄	EB Nr.	CAS Nr.	Klasifikacija		Ženklinimas			►M18 Konkrečios konc. ribos, m faktoriai ir ATE (*) ◄	Pastabos
				Pavojingumo klasės ir kategorijos kodas (-ai)	Pavojingumo frazės kodas (-ai)	Piktogramos, signalinio žodžio kodas (-ai)	Pavojingumo frazės kodas (-ai)	Papildomas (-i) pavojingumo frazės kodas (-ai)		
607-717-00-3	difetialonas (ISO); 3-[3-(4′-brombifenil-4-il)-1,2,3,4-tetrahidronaftalen-1-il]-4-hidroksi-2*H*-1-benzotiopiran-2-onas	—	104653-34-1	Repr. 1B Acute Tox. 1 Acute Tox. 1 Acute Tox. 1 STOT RE 1 Aquatic Acute 1 Aquatic Chronic 1	H360D H330 H310 H300 H372 (kraujas) H400 H410	GHS08 GHS06 GHS09 Dgr	H360D H330 H310 H300 H372 (kraujas) H410	EUH070	Repr. 1B; H360D: C ≥ 0,003 % STOT RE 1; H372 (kraujas): C ≥ 0,02 % STOT RE 2; H373 (kraujas): 0,002 % ≤ C < 0,02 % M = 100 M = 100	
607-718-00-9	perfluornonan-1-o rūgštis [1] ir jos natrio [2] ir amonio [3] druskos	206-801-3 [1] [2] [3]	375-95-1 [1] 21049-39-8 [2] 4149-60-4 [3]	Carc. 2 Repr. 1B Lact. Acute Tox. 4 Acute Tox. 4 STOT RE 1 Eye Dam. 1	H351 H360Df H362 H332 H302 H372 (kepenys, užkrūčio liauka, blužnis) H318	GSH08 GSH07 GHS05 Dgr	H351 H360Df H362 H332 H302 H372 (kepenys, užkrūčio liauka, blužnis) H318			
607-719-00-4	dicikloheksilftalatas	201-545-9	84-61-7	Repr. 1B Skin Sens. 1	H360D H317	GHS08 GHS07 Dgr	H360D H317			

▼M15

607-720-00-X	nonadekafluordekano rūgštis; [1] amonio nonadekafluordekanoatas; [2] natrio nonadekafluordekanoatas [3]	206-400-3 [1] 221-470-5 [2] [3]	335-76-2 [1] 3108-42-7 [2] 3830-45-3 [3]	Carc. 2 Repr. 1B Lact.	H351 H360Df H362	GHS08 Dgr	H351 H360Df H362			

▼M15

Indekso Nr.	►M18 Cheminis pavadinimas ◄	EB Nr.	CAS Nr.	Klasifikacija		Ženklinimas			►M18 Konkrečios konc. ribos, m faktoriai ir ATE (*) ◄	Pastabos
				Pavojingumo klasės ir kategorijos kodas (-ai)	Pavojingumo frazės kodas (-ai)	Piktogramos, signalinio žodžio kodas (-ai)	Pavojingumo frazės kodas (-ai)	Papildomas (-i) pavojingumo frazės kodas (-ai)		
607-721-00-5	N,N′-metilendimorfolinas; N,N′-metilenbismorfolinas; [iš N,N′-metilenbismorfolino išsiskyręs formaldehidas]; [MBM]	227-062-3	5625-90-1	Carc. 1B Muta. 2 Acute Tox. 4 Acute Tox. 4 Acute Tox. 4 STOT RE 2 Skin Corr. 1B Skin Sens. 1 Eye Dam.1	H350 H341 H332 H312 H302 H373 (virškinamasis traktas, kvėpavimo takai) H314 H317 H318	GHS08 GHS07 GHS05 Dgr	H350 H341 H332 H312 H302 H373 (virškinamasis traktas, kvėpavimo takai) H314 H317	EUH071		8 9
607-722-00-0	2,3,5,6-tertrafluor-4-(metoksimetil)benzil (Z)-(1R,3R)-3-(2-cianprop-1-enil)-2,2-dimetilciklopropankarboksilatas; epsilon-momfluortrinas	—	1065124-65-3	Acute Tox. 4 STOT SE 2 Aquatic Acute 1 Aquatic Chronic 1	H302 H371 (nervų sistema) H400 H410	GHS07 GHS08 GHS09 Wng	H302 H371 (nervų sistema) H410		M = 100 M = 100	
607-723-00-6	teflutrinas (ISO); 2,3,5,6-tetrafluor-4-metilbenzil (1RS,3RS)-3-[(Z)-2-chlor-3,3,3-trifluorprop-1-enil]-2,2-dimetilciklopropankarboksilatas	—	79538-32-2	Acute Tox. 1 Acute Tox. 2 Acute Tox. 2 Aquatic Acute 1 Aquatic Chronic 1	H330 H310 H300 H400 H410	GHS06 GHS09 Dgr	H330 H310 H300 H410		M = 10 000 M = 10 000	

▼M18

607-724-00-1	2,3,5,6-tetrafluor-4-(metoksimetil)benzil-(1*R*,3*R*)-2,2-dimetil-3-[(1*Z*)-prop-1-en-1-il]ciklopropankarboksilatas; epsilon metoflutrinas	—	240494-71-7	Acute Tox. 4 Acute Tox. 3 STOT SE 1 STOT RE 2 Aquatic Acute 1 Aquatic Chronic 1	H332 H301 H370 (nervų sistema) H373 H400 H410	GHS06 GHS08 GHS09 Dgr	H332 H301 H370 (nervų sistema) H373 H410		M = 100 M = 100	

▼**M18**

Indekso Nr.	►**M18** Cheminis pavadinimas ◄	EB Nr.	CAS Nr.	Klasifikacija		Ženklinimas			►**M18** Konkrečios konc. ribos, m faktoriai ir ATE (*) ◄	Pastabos
				Pavojingumo klasės ir kategorijos kodas (-ai)	Pavojingumo frazės kodas (-ai)	Piktogramos, signalinio žodžio kodas (-ai)	Pavojingumo frazės kodas (-ai)	Papildomas (-i) pavojingumo frazės kodas (-ai)		
607-725-00-7	izopropilo (2*E*,4*E*,7*S*)-11-metoksi-3,7,11-trimetildodeka-2,4-dienoatas; *S*-metoprenas	—	65733-16-6	Aquatic Acute 1 Aquatic Chronic 1	H400 H410	GHS09 Wng	H410		M = 1 M = 1	
607-726-00-2	pinoksadenas (ISO); 8-(2,6-dietil-4-metilfenil)-7-okso-1,2,4,5-tetrahidro-7*H*-pirazol[1,2-d][1,4,5]oksadiazepin-9-il-2,2-dimetilpropanoatas	—	243973-20-8	Repr. 2 Acute Tox. 4 Acute Tox. 4 Eye Irrit. 2 STOT SE 3 Skin Sens. 1A Aquatic Acute 1 Aquatic Chronic 3	H361d H332 H302 H319 H335 H317 H400 H412	GHS08 GHS07 GHS09 Wng	H361d H332 H302 H319 H335 H317 H410		Įkvėpus: ATE = 4,63 mg/l (dulkės arba rūkai) Prarijus: ATE = 500 mg/kg k. m. M = 1	
607-727-00-8	tetrametrinas (ISO); (1,3-diokso-1,3,4,5,6,7-heksahidro-2*H*-izoindol-2-il)metil-2,2-dimetil-3-(2-metilprop-1-en-1-il)ciklopropankarboksilatas	231-711-6	7696-12-0	Carc. 2 Acute Tox. 4 STOT SE 2 Aquatic Acute 1 Aquatic Chronic 1	H351 H302 H371 (nervų sistema) (įkvėpus) H400 H410	GHS08 GHS07 GHS09 Wng	H351 H302 H371 (nervų sistema) (įkvėpus) H410		M = 100 M = 100	
607-728-00-3	(1,3,4,5,6,7-heksahidro-1,3-diokso-2*H*-izoindol-2-il)metil-(1*R*-*trans*)-2,2-dimetil-3-(2-metilprop-1-enil)ciklopropankarboksilatas	214-619-0	1166-46-7	Carc. 2 Acute Tox. 4 STOT SE 2 Aquatic Acute 1 Aquatic Chronic 1	H351 H302 H371 (nervų sistema) (įkvėpus) H400 H410	GHS08 GHS07 GHS09 Wng	H351 H302 H371 (nervų sistema) (įkvėpus) H410		M = 100 M = 100	

▼**M18**

Indekso Nr.	►**M18** Cheminis pavadinimas ◄	EB Nr.	CAS Nr.	Klasifikacija		Ženklinimas			►**M18** Konkrečios konc. ribos, m faktoriai ir ATE (*) ◄	Pastabos
				Pavojingumo klasės ir kategorijos kodas (-ai)	Pavojingumo frazės kodas (-ai)	Piktogramos, signalinio žodžio kodas (-ai)	Pavojingumo frazės kodas (-ai)	Papildomas (-i) pavojingumo frazės kodas (-ai)		
607-729-00-9	mezosulfuronmetilas (ISO); metilo 2-[(4,6-dimetoksipirimidin-2-ilkarbamoil)sulfamoil]-α-(metansulfonamido)-*p*-toluatas;	—	208465-21-8	Aquatic Acute 1 Aquatic Chronic 1	H400 H410	GHS09 Wng	H410		M = 100 M = 100	
607-730-00-4	spirodiklofenas (ISO); 3-(2,4-dichlorfenil)-2-okso-1-oksaspiro[4.5]dek-3-en-4-il-2,2-dimetilbutiratas	—	148477-71-8	Carc. 1B Repr. 2 STOT RE 2 Skin Sens. 1B Aquatic Chronic 1	H350 H361f H373 H317 H410	GHS08 GHS07 GHS09 Dgr	H350 H361f H373 H317 H410		M = 10	
607-731-00-X	natrio metilo [(4-aminofenil)sulfonil]karbamatas; natrio metilo (*EZ*)-sulfanililkarbonimidatas; asulamnatris	218-953-8	2302-17-2	Skin Sens. 1 Aquatic Acute 1 Aquatic Chronic 1	H317 H400 H410	GHS07 GHS09 Wng	H317 H410		M = 1 M = 1	
607-732-00-5	salicilo rūgštis	200-712-3	69-72-7	Repr. 2 Acute Tox. 4 Eye Dam. 1	H361d H302 H318	GHS08 GHS07 GHS05 Dgr	H361d H302 H318			

▼B

Indekso Nr.	►M18 Cheminis pavadinimas ◄	EB Nr.	CAS Nr.	Klasifikacija		Ženklinimas			►M18 Konkrečios konc. ribos, m faktoriai ir ATE (*) ◄	Pastabos
				Pavojingumo klasės ir kategorijos kodas (-ai)	Pavojingumo frazės kodas (-ai)	Piktogramos, signalinio žodžio kodas (-ai)	Pavojingumo frazės kodas (-ai)	Papildomas (-i) pavojingumo frazės kodas (-ai)		
▼M16										
608-001-00-3	acetonitrilas; cianometanas	200-835-2	75-05-8	Flam. Liq. 2 Acute Tox. 4 * Acute Tox. 4 * Acute Tox. 4 * Eye Irrit. 2	H225 H332 H312 H302 H319	GHS02 GHS07 Dgr	H225 H332 H312 H302 H319			
608-002-00-9	trichloracetonitrilas	208-885-7	545-06-2	Acute Tox. 3 * Acute Tox. 3 * Acute Tox. 3 * Aquatic Chronic 2	H331 H311 H301 H411	GHS06 GHS09 Dgr	H331 H311 H301 H411			
608-003-00-4	akrilnitrilas	203-466-5	107-13-1	Flam. Liq. 2 Carc. 1B Acute Tox. 3 * Acute Tox. 3 * Acute Tox. 3 * STOT SE 3 Skin Irrit. 2 Eye Dam. 1 Skin Sens. 1 Aquatic Chronic 2	H225 H350 H331 H311 H301 H335 H315 H318 H317 H411	GHS02 GHS06 GHS08 GHS05 GHS09 Dgr	H225 H350 H331 H311 H301 H335 H315 H318 H317 H411		*	D
608-004-00-X	2-hidroksi-2-metilpropionitrilas; 2-cian-2-propanolis; acetonecianhidrinas	200-909-4	75-86-5	Acute Tox. 2 * Acute Tox. 1 Acute Tox. 2 * Aquatic Acute 1 Aquatic Chronic 1	H330 H310 H300 H400 H410	GHS06 GHS09 Dgr	H330 H310 H300 H410			
608-005-00-5	*n*-butironitrilas	203-700-6	109-74-0	Flam. Liq. 2 Acute Tox. 3 * Acute Tox. 3 * Acute Tox. 3 *	H225 H331 H311 H301	GHS02 GHS06 Dgr	H225 H331 H311 H301			

▼**M16**

Indekso Nr.	►**M18** Cheminis pavadinimas ◄	EB Nr.	CAS Nr.	Klasifikacija		Ženklinimas			►**M18** Konkrečios konc. ribos, m faktoriai ir ATE (*) ◄	Pastabos
				Pavojingumo klasės ir kategorijos kodas (-ai)	Pavojingumo frazės kodas (-ai)	Piktogramos, signalinio žodžio kodas (-ai)	Pavojingumo frazės kodas (-ai)	Papildomas (-i) pavojingumo frazės kodas (-ai)		
608-006-00-0	bromoksinilas (ISO) 3,5-dibrom-4-hidroksibenznitrilas; bromoksinilo fenolis	216-882-7	1689-84-5	Repr. 2 Acute Tox. 2 * Acute Tox. 3 * Skin Sens. 1 Aquatic Acute 1 Aquatic Chronic 1	H361d *** H330 H301 H317 H400 H410	GHS06 GHS08 GHS09 Dgr	H361d *** H330 H301 H317 H410		M = 10	
608-007-00-6	joksinilas (ISO) 4-hidroksi-3,5-dijodbenznitrilas	216-881-1	1689-83-4	Repr. 2 Acute Tox. 3 * Acute Tox. 3 * Acute Tox. 4 * STOT RE 2 * Eye Irrit. 2 Aquatic Acute 1 Aquatic Chronic 1	H361d *** H331 H301 H312 H373 ** H319 H400 H410	GHS06 GHS08 GHS09 Dgr	H361d *** H331 H301 H312 H373 ** H319 H410		M = 10	
608-008-00-1	chloracetonitrilas	203-467-0	107-14-2	Acute Tox. 3 * Acute Tox. 3 * Acute Tox. 3 * Aquatic Chronic 2	H331 H311 H301 H411	GHS06 GHS09 Dgr	H331 H311 H301 H411			
608-009-00-7	malono rūgšties nitrilas	203-703-2	109-77-3	Acute Tox. 3 * Acute Tox. 3 * Acute Tox. 3 * Aquatic Acute 1 Aquatic Chronic 1	H331 H311 H301 H400 H410	GHS06 GHS09 Dgr	H331 H311 H301 H410			

▼**M16**

Indekso Nr.	►**M18** Cheminis pavadinimas ◄	EB Nr.	CAS Nr.	Klasifikacija		Ženklinimas			►**M18** Konkrečios konc. ribos, m faktoriai ir ATE (*) ◄	Pastabos
				Pavojingumo klasės ir kategorijos kodas (-ai)	Pavojingumo frazės kodas (-ai)	Piktogramos, signalinio žodžio kodas (-ai)	Pavojingumo frazės kodas (-ai)	Papildomas (-i) pavojingumo frazės kodas (-ai)		
608-010-00-2	metakrilnitrilas; 2-metil-2-propennitrilas	204-817-5	126-98-7	Flam. Liq. 2 Acute Tox. 3 * Acute Tox. 3 * Acute Tox. 3 * Skin Sens. 1	H225 H331 H311 H301 H317	GHS02 GHS06 Dgr	H225 H331 H311 H301 H317		* Skin Sens. 1; H317: C ≥0,2 %	D
608-011-00-8	oksalonitrilas; cianogenas	207-306-5	460-19-5	Press. Gas Flam. Gas 1 Acute Tox. 3 * Aquatic Acute 1 Aquatic Chronic 1	H220 H331 H400 H410	GHS02 GHS04 GHS06 GHS09 Dgr	H220 H331 H410			U
608-012-00-3	benznitrilas	202-855-7	100-47-0	Acute Tox. 4 * Acute Tox. 4 *	H312 H302	GHS07 Wng	H312 H302			
608-013-00-9	2-chlorbenznitrilas	212-836-5	873-32-5	Acute Tox. 4 * Acute Tox. 4 * Eye Irrit. 2	H312 H302 H319	GHS07 Wng	H312 H302 H319			
608-014-00-4	chlortalonilas (ISO); tetrachlorizoftalonitrilas	217-588-1	1897-45-6	Carc. 2 Acute Tox. 2 * STOT SE 3 Eye Dam. 1 Skin Sens. 1 Aquatic Acute 1 Aquatic Chronic 1	H351 H330 H335 H318 H317 H400 H410	GHS06 GHS05 GHS08 GHS09 Dgr	H351 H330 H335 H318 H317 H410		M=10	

▼M16

Indekso Nr.	►M18 Cheminis pavadinimas ◄	EB Nr.	CAS Nr.	Klasifikacija		Ženklinimas			►M18 Konkrečios konc. ribos, m faktoriai ir ATE (*) ◄	Pastabos
				Pavojingumo klasės ir kategorijos kodas (-ai)	Pavojingumo frazės kodas (-ai)	Piktogramos, signalinio žodžio kodas (-ai)	Pavojingumo frazės kodas (-ai)	Papildomas (-i) pavojingumo frazės kodas (-ai)		
608-015-00-X	dichlobenilas (ISO); 2,6-dichlorbenznitrilas	214-787-5	1194-65-6	Acute Tox. 4 * Aquatic Chronic 2	H312 H411	GHS07 GHS09 Wng	H312 H411			
608-016-00-5	1,4-dician-2,3,5,6-tetrachlorbenzenas	401-550-8	1897-41-2	Skin Sens. 1 Aquatic Acute 1 Aquatic Chronic 1	H317 H400 H410	GHS07 GHS09 Wng	H317 H410			
608-017-00-0	bromksiniloktanoatas (ISO); 2,6-dibrom-4-cianfeniloktanoatas	216-885-3	1689-99-2	Repr. 2 Acute Tox. 3 * Acute Tox. 4 * Skin Sens. 1 Aquatic Acute 1 Aquatic Chronic 1	H361d *** H331 H302 H317 H400 H410	GHS06 GHS08 GHS09 Dgr	H361d *** H331 H302 H317 H410		M = 10	
608-018-00-6	joksiniloktanoatas (ISO); 4-cian-2,6-dijodfeniloktanoatas	223-375-4	3861-47-0	Repr. 2 Acute Tox. 3 * Eye Irrit. 2 Skin Sens. 1 Aquatic Acute 1 Aquatic Chronic 1	H361d *** H301 H319 H317 H400 H410	GHS06 GHS08 GHS09 Dgr	H361d *** H301 H319 H317 H410		M = 10	
608-019-00-1	2,2'-dimetil-2,2'-azodipropionnitrilas; ADZN	201-132-3	78-67-1	Self-react. C Acute Tox. 4 * Acute Tox. 4 * Aquatic Chronic 3	H242 H332 H302 H412	GHS02 GHS07 Dgr	H242 H332 H302 H412			T
608-020-00-7	difenoksimetilencianamidas	427-300-8	79463-77-7	Eye Dam. 1 Aquatic Chronic 3	H318 H412	GHS05 Dgr	H318 H412			
608-021-00-2	3-(2-(diaminometilenamino)-tiazol-4-ilmetiltio)propionnitrilas	403-710-2	76823-93-3	Acute Tox. 4 * Skin Sens. 1	H302 H317	GHS07 Wng	H302 H317			

▼**M16**

Indekso Nr.	►**M18** Cheminis pavadinimas ◄	EB Nr.	CAS Nr.	Klasifikacija		Ženklinimas			►**M18** Konkrečios konc. ribos, m faktoriai ir ATE (*) ◄	Pastabos
				Pavojingumo klasės ir kategorijos kodas (-ai)	Pavojingumo frazės kodas (-ai)	Piktogramos, signalinio žodžio kodas (-ai)	Pavojingumo frazės kodas (-ai)	Papildomas (-i) pavojingumo frazės kodas (-ai)		
608-022-00-8	3,7-dimetiloktannitrilas	403-620-3	40188-41-8	Skin Irrit. 2 Skin Sens. 1 Aquatic Chronic 2	H315 H317 H411	GHS07 GHS09 Wng	H315 H317 H411			
608-023-00-3	fenbukonazolas (ISO); 4-(4-chlorfenil)-2-fenil-2-[(1*H*-1,2,4-triazol-1-il)metil]butannitrilas	406-140-2	114369-43-6	Aquatic Acute 1 Aquatic Chronic 1	H400 H410	GHS09 Wng	H410			
608-024-00-9	2-(4-(*N*-butil-*N*-feniletilamino)fenil)etilen-1,1,2-trikarbonitrilas	407-650-8	97460-76-9	Aquatic Chronic 4	H413	—	H413			
608-025-00-4	2-nitro-4,5-bis(benziloksi)fenilacetonitrilas	410-970-0	117568-27-1	Aquatic Chronic 4	H413	—	H413			
608-026-00-X	3-ciano-3,5,5-trimetilcikloheksanonas	411-490-4	7027-11-4	Acute Tox. 4 * STOT RE 2 * Skin Sens. 1 Aquatic Chronic 3	H302 H373 ** H317 H412	GHS08 GHS07 Wng	H302 H373 ** H317 H412			
608-027-00-5	mišinys: 3-(4-etilfenil)-2,2-dimetilpropannitrilo; 3-(2-etilfenil)-2,2-dimetilpropannitrilo; 3-(3-etilfenil)-2,2-dimetilpropannitrilo	412-660-0	—	Aquatic Chronic 2	H411	GHS09	H411			
608-028-00-0	4-(2-ciano-3-fenilamino)-akriloiloksimetilcikloheksilmetil(2-ciano-3-fenilamino)-akrilatas	413-510-7	147374-67-2	STOT RE 2 * Skin Sens. 1 Aquatic Chronic 2	H373 ** H317 H411	GHS08 GHS09 Wng	H373 ** H317 H411			
608-029-00-6	1,2-dihidro-6-hidroksi-4-metil-1-[3-(1-metiletoksi) propil]-2-okso-3-piridinkarbonitrilas	411-990-2	68612-94-2	Skin Sens. 1	H317	GHS07 Wng	H317			

▼**M16**

Indekso Nr.	►**M18** Cheminis pavadinimas ◄	EB Nr.	CAS Nr.	Klasifikacija		Ženklinimas			►**M18** Konkrečios konc. ribos, m faktoriai ir ATE (*) ◄	Pastabos
				Pavojingumo klasės ir kategorijos kodas (-ai)	Pavojingumo frazės kodas (-ai)	Piktogramos, signalinio žodžio kodas (-ai)	Pavojingumo frazės kodas (-ai)	Papildomas (-i) pavojingumo frazės kodas (-ai)		
608-030-00-1	*N*-acetil-*N*-[5-ciano-3-(2-dibutilamino-4-feniltiazol-5-il-metilen)-4-metil-2,6-diokso-1,2,3,6-tetrahidropiridin-1-il]benzamidas	412-340-0	147741-93-3	Aquatic Acute 1 Aquatic Chronic 1	H400 H410	GHS09 Wng	H410			
608-031-00-7	2-benzil-2-metil-3-butenitrilas	407-870-4	97384-48-0	Acute Tox. 4 * Aquatic Chronic 3	H302 H412	GHS07 Wng	H302 H412			
608-032-00-2	acetamipridas (ISO); (*E*)-*N*1-[(6-chlor-3-piridil)metil]-N^2-ciano-N^1-metilacetamidinas	—	135410-20-7	Acute Tox. 4 * Aquatic Chronic 3	H302 H412	GHS07 Wng	H302 H412			
608-033-00-8	*N*-butil-3-(2-chlor-4-nitrofenilhidrazono)-1-cian-2-metilprop-1-en-1,3-dikarboksimidas	407-970-8	75511-91-0	Skin Sens. 1 Aquatic Chronic 3	H317 H412	GHS07 Wng	H317 H412			
608-034-00-3	chlorfenapiras (ISO); 4-brom-2-(4-chlorfenil)-1-etoksimetil-5-trifluormetilpirol-3-karbonitrilas	—	122453-73-0	Acute Tox. 3 * Acute Tox. 4 * Aquatic Acute 1 Aquatic Chronic 1	H331 H302 H400 H410	GHS06 GHS09 Dgr	H331 H302 H410		M=100	
608-035-00-9	(+/-)-α-[(2-acetil-5-metilfenil)-amino]-2,6-dichlorbenzenacetonitrilas	419-290-9	—	Skin Sens. 1 Aquatic Chronic 4	H317 H413	GHS07 Wng	H317 H413			
608-036-00-4	3-(2-{4-[2-(4-cianfenil)vinil]-fenil}vinil)benznitrilas	419-060-8	79026-02-1	Aquatic Chronic 4	H413	—	H413			

▼**M16**

Indekso Nr.	►**M18** Cheminis pavadinimas ◄	EB Nr.	CAS Nr.	Klasifikacija		Ženklinimas			►**M18** Konkrečios konc. ribos, m faktoriai ir ATE (*) ◄	Pastabos
				Pavojingumo klasės ir kategorijos kodas (-ai)	Pavojingumo frazės kodas (-ai)	Piktogramos, signalinio žodžio kodas (-ai)	Pavojingumo frazės kodas (-ai)	Papildomas (-i) pavojingumo frazės kodas (-ai)		
608-037-00-X	mišinys: (*E*)-2,12-tridekadiennitrilo; (*E*)-3,12-tridekadiennitrilo; (*Z*)-3,12-tridekadiennitrilo	422-190-8		Aquatic Acute 1 Aquatic Chronic 1	H400 H410	GHS09 Wng	H410			
608-038-00-5	2,2,4-trimetil-4-fenilbutannitrilas	422-580-8	75490-39-0	Acute Tox. 4 * Aquatic Chronic 2	H302 H411	GHS07 GHS09 Wng	H302 H411			
608-039-00-0	2-fenilheksannitrilas	423-460-8	3508-98-3	Acute Tox. 4 * Aquatic Acute 1 Aquatic Chronic 1	H302 H400 H410	GHS07 GHS09 Wng	H302 H410			
608-040-00-6	4,4′-ditiobis(5-amino-1-(2,6-dichlor-4-(trifluormetil)fenil)-1*H*-pirazol-3-karbonitrilas)	423-490-1	130755-46-3	Aquatic Acute 1 Aquatic Chronic 1	H400 H410	GHS09 Wng	H410			
608-041-00-1	4′-((2-butil-4-okso-1,3-diazaspiro[4.4]non-1-en-3-il)metil)(1,1′-bifenil)-2-karbonitrilas	423-500-4	138401-24-8	Aquatic Acute 1 Aquatic Chronic 1	H400 H410	GHS09 Wng	H410			
608-042-00-7	(*S*)-2,2-difenil-2-(3-pirolidinil)acetonitrilo hidrobromidas	421-810-4	194602-27-2	Acute Tox. 4 * Eye Dam. 1 Skin Sens. 1 Aquatic Chronic 2	H302 H318 H317 H411	GHS05 GHS07 GHS09 Dgr	H302 H318 H317 H411			
608-043-00-2	3-(*cis*-3-heksenyloksi)propannitrilas	415-220-6	142653-61-0	Acute Tox. 3 * Acute Tox. 4 * Aquatic Acute 1 Aquatic Chronic 1	H331 H302 H400 H410	GHS06 GHS09 Dgr	H331 H302 H410			

▼M16

Indekso Nr.	►M18 Cheminis pavadinimas ◄	EB Nr.	CAS Nr.	Klasifikacija		Ženklinimas			►M18 Konkrečios konc. ribos, m faktoriai ir ATE (*) ◄	Pastabos
				Pavojingumo klasės ir kategorijos kodas (-ai)	Pavojingumo frazės kodas (-ai)	Piktogramos, signalinio žodžio kodas (-ai)	Pavojingumo frazės kodas (-ai)	Papildomas (-i) pavojingumo frazės kodas (-ai)		
608-044-00-8	2-cikloheksiliden-2-fenilacetonitrilas	423-740-1	10461-98-0	Acute Tox. 4 * Aquatic Chronic 2	H302 H411	GHS07 GHS09 Wng	H302 H411			
608-046-00-9	5-(4-chlor-2-nitrofenilazo)-1,2-dihidro-6-hidroksi-1,4-dimetil-2-okso-piridin-3-karbonitrilas	425-310-7	77889-90-8	Aquatic Chronic 4	H413	—	H413			
608-047-00-4	2-piperidin-1-il-benznitrilas	427-330-1	72752-52-4	Aquatic Chronic 2	H411	GHS09	H411			
608-048-00-X	1-(3-ciklopentiloksi-4-metoksifenil)-4-okso-cikloheksankarbonitrilas	427-450-4	152630-47-2	Acute Tox. 4 * STOT RE 2 * Skin Sens. 1 Aquatic Chronic 2	H302 H373** H317 H411	GHS08 GHS07 GHS09 Wng	H302 H373** H317 H411			
608-049-00-5	2-(4-(4-(butil-(1-metilheksil)amino)fenil)-3-ciano-5-okso-1,5-dihidropirol-2-iliden)propandinitrilas	429-180-2	157362-53-3	Skin Sens. 1 Aquatic Acute 1 Aquatic Chronic 1	H317 H400 H410	GHS07 GHS09 Wng	H317 H410			
608-050-00-0	mišinys: 5-(2-ciano-4-nitrofenilazo)-2-(2-(2-hidroksietoksi)etilamino)-4-metil-6-fenilaminonikotinonitrilo; 5-(2-ciano-4-nitrofenilazo)-6-(2-(2-hidroksietoksi)etilamino)-4-metil-2-fenilaminonikotinonitrilo	429-760-5	—	Aquatic Chronic 4	H413	—	H413			
608-051-00-6	(*R*)-4-(4-dimetilamino-1-(4-fluorfenil)-1-hidroksibutil)-3-(hidroksimetil)benznitrilas	430-760-2	219861-18-4	Acute Tox. 4 * Skin Sens. 1 Aquatic Chronic 2	H302 H317 H411	GHS07 GHS09 Wng	H302 H317 H411			
608-052-00-1	(*S*)-4-(4-dimetilamino-1-(4-fluorfenil)-1-hidroksibutil)-3-(hidroksimetil)benznitrilas	430-770-7	128173-52-4	Acute Tox. 4 * Skin Sens. 1 Aquatic Chronic 2	H302 H317 H411	GHS07 GHS09 Wng	H302 H317 H411			

▼M16

Indekso Nr.	►M18 Cheminis pavadinimas ◄	EB Nr.	CAS Nr.	Klasifikacija		Ženklinimas			►M18 Konkrečios konc. ribos, m faktoriai ir ATE (*) ◄	Pastabos
				Pavojingumo klasės ir kategorijos kodas (-ai)	Pavojingumo frazės kodas (-ai)	Piktogramos, signalinio žodžio kodas (-ai)	Pavojingumo frazės kodas (-ai)	Papildomas (-i) pavojingumo frazės kodas (-ai)		
608-053-00-7	(*R*,*S*)-4-(4-dimetilamino-1-(4-fluorfenil)-1-hidroksibutil)-3-(hidroksimetil)benznitrilas	430-780-1	103146-25-4	Acute Tox. 4 * Skin Sens. 1 Aquatic Chronic 2	H302 H317 H411	GHS07 GHS09 Wng	H302 H317 H411			
608-054-00-2	(*R*,*S*)-4-(4-dimetilamino-1-(4-fluorfenil)-1-hidroksibutil)-3-(hidroksimetil)benznitrilo hemisulfatas	430-790-6	—	Acute Tox. 4 * Eye Dam. 1 Skin Sens. 1 Aquatic Chronic 2	H302 H318 H317 H411	GHS05 GHS07 GHS09 Dgr	H302 H318 H317 H411			
▼M15 608-055-00-8	fipronilas (ISO); (±)-5-amino-1-(2,6-dichlor-α,α,α-trifluor-para-tolil)-4-trifluormetilsulfinilpirazol-3-karbonitrilas	424-610-5	120068-37-3	Acute Tox. 3* Acute Tox. 3* Acute Tox. 3* STOT RE 1 Aquatic Acute 1 Aquatic Chronic 1	H301 H311 H331 H372* H400 H410	GHS06 GHS08 GHS09 Dgr	H301 H311 H331 H372* H410		M = 1 000 M = 10 000	
▼M16 608-056-00-3	*N*-metil-*N*-cianometilmorfolinio metilsulfatas	429-340-1	—	Acute Tox. 4 * Eye Dam. 1	H302 H318	GHS05 GHS07 Dgr	H302 H318			
608-057-00-9	4-cianometil-4-metilmorfolin-4-io vandenilio sulfatas	431-200-1	208538-34-5	Acute Tox. 4 * Eye Dam. 1 Skin Sens. 1	H302 H318 H317	GHS05 GHS07 Dgr	H302 H318 H317			

▼**M16**

Indekso Nr.	►**M18** Cheminis pavadinimas ◄	EB Nr.	CAS Nr.	Klasifikacija		Ženklinimas			►**M18** Konkrečios konc. ribos, m faktoriai ir ATE (*) ◄	Pastabos
				Pavojingumo klasės ir kategorijos kodas (-ai)	Pavojingumo frazės kodas (-ai)	Piktogramos, signalinio žodžio kodas (-ai)	Pavojingumo frazės kodas (-ai)	Papildomas (-i) pavojingumo frazės kodas (-ai)		
608-058-00-4	esfenvaleratas (ISO); (*S*)-α-cian-3-fenoksibenzil-(*S*)-2-(4-chlorfenil)-3-metilbutanoatas	—	66230-04-4	Acute Tox. 3 * Acute Tox. 3 * Skin Sens. 1 Aquatic Acute 1 Aquatic Chronic 1	H331 H301 H317 H400 H410	GHS06 GHS09 Dgr	H331 H301 H317 H410		M = 10000	
608-059-00-X	5-amino-1-(2,6-dichlor-4-(trifluormetil)fenil)-1*H*-pirazol-3-karbonitrilas	421-240-6	120068-79-3	Aquatic Chronic 2	H411	GHS09	H411			
608-060-00-5	5-metil-2-[(2-nitrofenil)amino]-3-tiofenkarbonitrilas	421-300-1	138564-59-7	Aquatic Acute 1 Aquatic Chronic 1	H400 H410	GHS09 Wng	H410			
608-062-00-6	2-fluor-4-hidroksibenznitrilas	422-810-7	82380-18-5	Acute Tox. 4 * Eye Dam. 1 Aquatic Chronic 2	H302 H318 H411	GHS05 GHS07 GHS09 Dgr	H302 H318 H411			

▼M16

Indekso Nr.	►M18 Cheminis pavadinimas ◄	EB Nr.	CAS Nr.	Klasifikacija		Ženklinimas			►M18 Konkrečios konc. ribos, m faktoriai ir ATE (*) ◄	Pastabos
				Pavojingumo klasės ir kategorijos kodas (-ai)	Pavojingumo frazės kodas (-ai)	Piktogramos, signalinio žodžio kodas (-ai)	Pavojingumo frazės kodas (-ai)	Papildomas (-i) pavojingumo frazės kodas (-ai)		
608-063-00-1	(*S*)-α-hidroksi-3-fenoksibenzenacetonitrilas	441-070-6	61826-76-4	Acute Tox. 3 * Eye Dam. 1 Skin Sens. 1 Aquatic Acute 1 Aquatic Chronic 1	H301 H318 H317 H400 H410	GHS06 GHS05 GHS09 Dgr	H301 H318 H317 H410			
608-064-00-7	cianometiltrimetilamonio metilsulfatas	433-720-2	—	Aquatic Chronic 3	H412	—	H412			
608-065-00-2	bromoksinilo druskos, išskyrus išvardintas šiame priede atskirai	—	—	Repr. 2 Acute Tox. 2 * Acute Tox. 3 * Skin Sens. 1 Aquatic Acute 1 Aquatic Chronic 1	H361d *** H330 H301 H317 H400 H410	GHS06 GHS08 GHS09 Dgr	H361d *** H330 H301 H317 H410		M = 10	A
608-066-00-8	bromoksinilo druskos, išskyrus išvardintas šiame priede atskirai	—	—	Repr. 2 Acute Tox. 3 * Acute Tox. 3 * Acute Tox. 4 * STOT RE 2 * Eye Irrit. 2 Aquatic Acute 1 Aquatic Chronic 1	H361d *** H331 H301 H312 H373** H319 H400 H410	GHS06 GHS08 GHS09 Dgr	H361d *** H331 H301 H312 H373** H319 H410		M = 10	A

▼M13

608-067-00-3	3,7-dimetilokta-2,6-diennitrilas	225-918-0	5146-66-7	Muta. 1B	H340	GHS08 Dgr	H340			

▼B

Indekso Nr.	►M18 Cheminis pavadinimas ◄	EB Nr.	CAS Nr.	Klasifikacija		Ženklinimas			►M18 Konkrečios konc. ribos, m faktoriai ir ATE (*) ◄	Pastabos
				Pavojingumo klasės ir kategorijos kodas (-ai)	Pavojingumo frazės kodas (-ai)	Piktogramos, signalinio žodžio kodas (-ai)	Pavojingumo frazės kodas (-ai)	Papildomas (-i) pavojingumo frazės kodas (-ai)		
▼M18										
608-068-00-9	flutianilas (ISO); (2*Z*)-{[2-fluor-5-(trifluormetil)fenil]tio}[3-(2-metoksifenil)-1,3-tiazolidin-2-iliden]acetonitrilas	—	958647-10-4	Aquatic Chronic 1	H410	GHS09 Wng	H410		M = 100	
▼M16										
609-001-00-6	1-nitropropanas	203-544-9	108-03-2	Flam. Liq. 3 Acute Tox. 4 * Acute Tox. 4 * Acute Tox. 4 *	H226 H332 H312 H302	GHS02 GHS07 Wng	H 226 H332 H312 H302		*	
609-002-00-1	2-nitropropanas	201-209-1	79-46-9	Flam. Liq. 3 Carc. 1B Acute Tox. 4 * Acute Tox. 4 *	H226 H350 H332 H302	GHS02 GHS08 GHS07 Dgr	H226 H350 H332 H302			
609-003-00-7	nitrobenzenas	202-716-0	98-95-3	Carc. 2. Repr. 1B Acute Tox. 3 Acute Tox. 3 Acute Tox. 3 STOT RE 1 Aquatic Chronic 3	H351 H360F H301 H331 H311 H372 (kraujas) H412	GHS06 GHS08 Dgr	H351 H360F H301 H331 H311 H372 (kraujas) H412			
609-004-00-2	dinitrobenzenas; [1] 1,4-dinitrobenzenas; [2] 1,3-dinitrobenzenas; [3] 1,2-dinitrobenzenas [4]	246-673-6 [1] 202-833-7 [2] 202-776-8 [3] 208-431-8 [4]	25154-54-5 [1] 100-25-4 [2] 99-65-0 [3] 528-29-0 [4]	Acute Tox. 2 * Acute Tox. 1 Acute Tox. 2 * STOT RE 2 * Aquatic Acute 1 Aquatic Chronic 1	H330 H310 H300 H373** H400 H410	GHS06 GHS08 GHS09 Dgr	H330 H310 H300 H373** H410			

▼**M16**

Indekso Nr.	►**M18** Cheminis pavadinimas ◄	EB Nr.	CAS Nr.	Klasifikacija		Ženklinimas			►**M18** Konkrečios konc. ribos, m faktoriai ir ATE (*) ◄	Pastabos
				Pavojingumo klasės ir kategorijos kodas (-ai)	Pavojingumo frazės kodas (-ai)	Piktogramos, signalinio žodžio kodas (-ai)	Pavojingumo frazės kodas (-ai)	Papildomas (-i) pavojingumo frazės kodas (-ai)		
609-005-00-8	1,3,5-trinitrobenzenas	202-752-7	99-35-4	Expl. 1.1 Acute Tox. 2 * Acute Tox. 1 Acute Tox. 2 * STOT RE 2 Aquatic Acute 1 Aquatic Chronic 1	H201 H330 H310 H300 H373** H400 H410	GHS01 GHS06 GHS08 GHS09 Dgr	H201 H330 H310 H300 H373** H410			
609-006-00-3	4-nitrotoluenas	202-808-0	99-99-0	Acute Tox. 3 * Acute Tox. 3 * Acute Tox. 3 * STOT RE 2 * Aquatic Chronic 2	H331 H311 H301 H373** H411	GHS06 GHS08 GHS09 Dgr	H331 H311 H301 H373** H411			
609-007-00-9	2,4-dinitrotoluenas; [1] dinitrotoluenas [2]	204-450-0 [1] 246-836-1 [2]	121-14-2 [1] 25321-14-6 [2]	Carc. 1B Muta. 2 Repr. 2 Acute Tox. 3 * Acute Tox. 3 * Acute Tox. 3 * STOT RE 2 * Aquatic Acute 1 Aquatic Chronic 1	H350 H341 H361f*** H331 H311 H301 H373** H400 H410	GHS06 GHS08 GHS09 Dgr	H350 H341 H361f*** H331 H311 H301 H373** H410			
609-008-00-4	2,4,6-trinitrotoluenas; TNT	204-289-6	118-96-7	Expl. 1.1 Acute Tox. 3 * Acute Tox. 3 * Acute Tox. 3 * STOT RE 2 * Aquatic Chronic 2	H201 H331 H311 H301 H373** H411	GHS01 GHS06 GHS08 GHS09 Dgr	H201 H331 H311 H301 H373** H411			
609-009-00-X	2,4,6-trinitrofenolis; pikro rūgštis	201-865-9	88-89-1	Expl. 1.1 Acute Tox. 3 * Acute Tox. 3 * Acute Tox. 3 *	H201 H331 H311 H301	GHS01 GHS06 Dgr	H201 H331 H311 H301			

▼**M16**

Indekso Nr.	►**M18** Cheminis pavadinimas ◄	EB Nr.	CAS Nr.	Klasifikacija		Ženklinimas			►**M18** Konkrečios konc. ribos, m faktoriai ir ATE (*) ◄	Pastabos
				Pavojingumo klasės ir kategorijos kodas (-ai)	Pavojingumo frazės kodas (-ai)	Piktogramos, signalinio žodžio kodas (-ai)	Pavojingumo frazės kodas (-ai)	Papildomas (-i) pavojingumo frazės kodas (-ai)		
609-010-00-5	pikro rūgšties druskos	—	—	Unst. Expl Acute Tox. 3 * Acute Tox. 3 * Acute Tox. 3 *	H201 H331 H311 H301	GHS01 GHS06 Dgr	H201 H331 H311 H301			T
609-011-00-0	2,4,6-trinitroanizolas	—	606-35-9	Expl. 1.1 Acute Tox. 4 * Acute Tox. 4 * Acute Tox. 4 * Aquatic Chronic 2	H201 H332 H312 H302 H411	GHS01 GHS07 GHS09 Wng	H201 H332 H312 H302 H411			
609-012-00-6	2,4,6-trinitro-*m*-krezolis	210-027-1	602-99-3	Expl. 1.1 Acute Tox. 4 * Acute Tox. 4 * Acute Tox. 4 *	H201 H332 H312 H302	GHS01 GHS07 Wng	H201 H332 H312 H302			
609-013-00-1	2,4,6-trinitro-*m*-ksilenas	211-187-5	632-92-8	Expl. 1.1 Acute Tox. 4 * Acute Tox. 4 * Acute Tox. 4 * STOT RE 2 *	H201 H332 H312 H302 H373**	GHS01 GHS08 GHS07 Wng	H201 H332 H312 H302 H373**			
609-015-00-2	4-nitrofenolis; *p*-nitrofenolis	202-811-7	100-02-7	Acute Tox. 4 * Acute Tox. 4 * Acute Tox. 4 * STOT RE 2 *	H332 H312 H302 H373**	GHS08 GHS07 Wng	H332 H312 H302 H373**			
609-016-00-8	dinitrofenolis (izomerų mišinys); [1] 2,4 (ar 2,6)-dinitrofenolis [2]	247-096-2 [1] 275-732-9 [2]	25550-58-7 [1] 71629-74-8 [2]	Acute Tox. 3 * Acute Tox. 3 * Acute Tox. 3 * STOT RE 2 * Aquatic Acute 1 Aquatic Chronic 1	H331 H311 H301 H373** H400 H410	GHS06 GHS08 GHS09 Dgr	H331 H311 H301 H373 ** H410			

▼**M16**

Indekso Nr.	►**M18** Cheminis pavadinimas ◄	EB Nr.	CAS Nr.	Klasifikacija		Ženklinimas			►**M18** Konkrečios konc. ribos, m faktoriai ir ATE (*) ◄	Pastabos
				Pavojingumo klasės ir kategorijos kodas (-ai)	Pavojingumo frazės kodas (-ai)	Piktogramos, signalinio žodžio kodas (-ai)	Pavojingumo frazės kodas (-ai)	Papildomas (-i) pavojingumo frazės kodas (-ai)		
609-018-00-9	2,4,6-trinitrorezorcinolis; stifno rūgštis	201-436-6	82-71-3	Expl. 1.1 Acute Tox. 4 * Acute Tox. 4 * Acute Tox. 4 *	H201 H332 H312 H302	GHS01 GHS07 Dgr	H201 H332 H312 H302			
609-019-00-4	švino 2,4,6-trinitro-*m*-fenilendioksidas; švino 2,4,6-trinitrorezorcinoksidas; švino stifnatas	239-290-0	15245-44-0	Unst. Expl Repr. 1A Acute Tox. 4 * Acute Tox. 4 * STOT RE 2 * Aquatic Acute 1 Aquatic Chronic 1	H200 H360Df H332 H302 H373 ** H400 H410	GHS01 GHS08 GHS07 GHS09 Dgr	H200 H360Df H332 H302 H373 ** H410			1
609-019-01-1	švino 2,4,6-trinitro-*m*-fenilendioksidas; švino 2,4,6-trinitrorezorcinoksidas; švino stifnatas (≥ 20 % flegmatizatorius)	239-290-0	15245-44-0	Expl. 1.1 Repr. 1A Acute Tox. 4 * Acute Tox. 4 * STOT RE 2 * Aquatic Acute 1 Aquatic Chronic 1	H201 H360Df H332 H302 H373 ** H400 H410	GHS01 GHS08 GHS07 GHS09 Dgr	H201 H360Df H332 H302 H373 ** H410			1
609-020-00-X	DNOC (ISO); 4,6-dinitro-*o*-krezolis	208-601-1	534-52-1	Muta. 2 Acute Tox. 2 * Acute Tox. 1 Acute Tox. 2 * Skin Irrit. 2 Eye Dam. 1 Skin Sens. 1 Aquatic Acute 1 Aquatic Chronic 1	H341 H330 H310 H300 H315 H318 H317 H400 H410	GHS06 GHS08 GHS05 GHS07 GHS09 Dgr	H341 H330 H310 H300 H315 H318 H317 H410	EUH044		

▼**M16**

Indekso Nr.	►**M18** Cheminis pavadinimas ◄	EB Nr.	CAS Nr.	Klasifikacija		Ženklinimas			►**M18** Konkrečios konc. ribos, m faktoriai ir ATE (*) ◄	Pastabos
				Pavojingumo klasės ir kategorijos kodas (-ai)	Pavojingumo frazės kodas (-ai)	Piktogramos, signalinio žodžio kodas (-ai)	Pavojingumo frazės kodas (-ai)	Papildomas (-i) pavojingumo frazės kodas (-ai)		
609-021-00-5	DNOC natrio druska; natrio 4,6-dinitro-*o*-krezolatas; [1] DNOC kalio druska; kalio 4,6-dinitro-*o*-krezolatas [2]	219-007-7 [1] -[2]	2312-76-7 [1] 5787-96-2 [2]	Acute Tox. 3 * Acute Tox. 3 * Acute Tox. 3 * STOT RE 2 * Aquatic Acute 1 Aquatic Chronic 1	H331 H311 H301 H373 ** H400 H410	GHS06 GHS08 GHS09 Dgr	H331 H311 H301 H373 ** H410			
609-022-00-0	DNOC amonio druska; 4,6-dinitro-*o*-tolilamonio oksidas	221-037-0	2980-64-5	Acute Tox. 2 * Acute Tox. 1 Acute Tox. 2 * STOT RE 2 * Aquatic Acute 1 Aquatic Chronic 1	H330 H310 H300 H373 ** H400 H410	GHS06 GHS08 GHS09 Dgr	H330 H310 H300 H373 ** H410			
609-023-00-6	dinokapas (ISO); (*RS*)-2,6-dinitro-4-oktilfenilkrotonatai ir (*RS*)-2,4-dinitro-6-oktilfenilkrotonatai, kuriuose „oktil-“ yra 1-metilheptil-, 1-etilheksil- ir 1-propilpentil- grupės	254-408-0	39300-45-3	Repr. 1B Acute Tox. 4 * Acute Tox. 4 * STOT RE 2 * Skin Irrit. 2 Skin Sens. 1 Aquatic Acute 1 Aquatic Chronic 1	H360D*** H332 H302 H373** H315 H317 H400 H410	GHS08 GHS07 GHS09 Dgr	H360D*** H332 H302 H373** H315 H317 H410		M=100	
609-024-00-1	binapakrilis (ISO); 2-*antr*-butil-4,6-dinitrofenil-3-metilkrotonatas	207-612-9	485-31-4	Repr. 1B Acute Tox. 4 * Acute Tox. 4 * Aquatic Acute 1 Aquatic Chronic 1	H360D *** H312 H302 H400 H410	GHS08 GHS07 GHS09 Dgr	H360D *** H312 H302 H410			

▼**M16**

Indekso Nr.	►**M18** Cheminis pavadinimas ◄	EB Nr.	CAS Nr.	Klasifikacija		Ženklinimas			►**M18** Konkrečios konc. ribos, m faktoriai ir ATE (*) ◄	Pastabos
				Pavojingumo klasės ir kategorijos kodas (-ai)	Pavojingumo frazės kodas (-ai)	Piktogramos, signalinio žodžio kodas (-ai)	Pavojingumo frazės kodas (-ai)	Papildomas (-i) pavojingumo frazės kodas (-ai)		
609-025-00-7	dinosebas (ISO); 6-*antr*-butil-2,4-dinitrofenolis	201-861-7	88-85-7	Repr. 1B Acute Tox. 3 * Acute Tox. 3 * Eye Irrit. 2 Aquatic Acute 1 Aquatic Chronic 1	H360Df H311 H301 H319 H400 H410	GHS06 GHS08 GHS09 Dgr	H360Df H311 H301 H319 H410	EUH044		
609-026-00-2	dinosebo druskos ir esteriai, išskyrus kitur šiame priede nurodytus	—	—	Repr. 1B Acute Tox. 3 * Acute Tox. 3 * Eye Irrit. 2 Aquatic Acute 1 Aquatic Chronic 1	H360Df H311 H301 H319 H400 H410	GHS06 GHS08 GHS09 Dgr	H360Df H311 H301 H319 H410	EUH044		A
609-027-00-8	dinoktonas; izomerų mišinys: metil-2-oktil-4,6-dinitrofenilkarbonatas, metil-4-oktil-2,6-dinitrofenilkarbonatas	—	63919-26-6	Acute Tox. 4 * Aquatic Acute 1 Aquatic Chronic 1	H302 H400 H410	GHS07 GHS09 Wng	H302 H410			
609-028-00-3	dineksas (ISO); 2-cikloheksil-4,6-dinitrofenolis	205-042-5	131-89-5	Acute Tox. 3 * Acute Tox. 3 * Acute Tox. 3 * Aquatic Acute 1 Aquatic Chronic 1	H331 H311 H301 H400 H410	GHS06 GHS09 Dgr	H331 H311 H301 H410			
609-029-00-9	dinekso druskos ir esteriai	—	—	Acute Tox. 3 * Acute Tox. 3 * Acute Tox. 3 * Aquatic Acute 1 Aquatic Chronic 1	H331 H311 H301 H400 H410	GHS06 GHS09 Dgr	H331 H311 H301 H410			A

▼**M16**

Indekso Nr.	►**M18** Cheminis pavadinimas ◄	EB Nr.	CAS Nr.	Klasifikacija		Ženklinimas			►**M18** Konkrečios konc. ribos, m faktoriai ir ATE (*) ◄	Pastabos
				Pavojingumo klasės ir kategorijos kodas (-ai)	Pavojingumo frazės kodas (-ai)	Piktogramos, signalinio žodžio kodas (-ai)	Pavojingumo frazės kodas (-ai)	Papildomas (-i) pavojingumo frazės kodas (-ai)		
609-030-00-4	dinoterbas (ISO); 2-*tret*-butil-4,6-dinitrofenolis	215-813-8	1420-07-1	Repr. 1B Acute Tox. 2 * Acute Tox. 3 * Aquatic Acute 1 Aquatic Chronic 1	H360D *** H300 H311 H400 H410	GHS06 GHS08 GHS09 Dgr	H360D *** H300 H311 H410	EUH044		
609-031-00-X	dinoterbo druskos ir esteriai	—	—	Repr. 1B Acute Tox. 2 * Acute Tox. 3 * Aquatic Acute 1 Aquatic Chronic 1	H360D *** H300 H311 H400 H410	GHS06 GHS08 GHS09 Dgr	H360D *** H300 H311 H410			A
609-032-00-5	bromfenoksimas (ISO); 3,5-dibrom-4-hidroksibenzaldehid-*O*-(2,4-dinitrofenil)-oksimas	236-129-6	13181-17-4	Acute Tox. 4 * Aquatic Acute 1 Aquatic Chronic 1	H302 H400 H410	GHS07 GHS09 Wng	H302 H410			
609-033-00-0	dinozamas (ISO); 2-(1-metilbutil)-4,6-dinitrofenolis	—	4097-36-3	Acute Tox. 3 * Acute Tox. 3 * Acute Tox. 3 * Aquatic Acute 1 Aquatic Chronic 1	H331 H311 H301 H400 H410	GHS06 GHS09 Dgr	H331 H311 H301 H410			
609-034-00-6	dinozamo druskos ir esteriai	—	—	Acute Tox. 3 * Acute Tox. 3 * Acute Tox. 3 * Aquatic Acute 1 Aquatic Chronic 1	H331 H311 H301 H400 H410	GHS06 GHS09 Dgr	H331 H311 H301 H410			A
609-035-00-1	nitroetanas	201-188-9	79-24-3	Flam. Liq. 3 Acute Tox. 4 * Acute Tox. 4 *	H226 H332 H302	GHS02 GHS07 Wng	H226 H332 H302		*	

▼**M16**

Indekso Nr.	►**M18** Cheminis pavadinimas ◄	EB Nr.	CAS Nr.	Klasifikacija		Ženklinimas			►**M18** Konkrečios konc. ribos, m faktoriai ir ATE (*) ◄	Pastabos
				Pavojingumo klasės ir kategorijos kodas (-ai)	Pavojingumo frazės kodas (-ai)	Piktogramos, signalinio žodžio kodas (-ai)	Pavojingumo frazės kodas (-ai)	Papildomas (-i) pavojingumo frazės kodas (-ai)		
609-036-00-7	nitrometanas	200-876-6	75-52-5	Flam. Liq. 3 Acute Tox. 4 *	H226 H302	GHS02 GHS07 Wng	H226 H302		*	
609-037-00-2	5-nitroacenaftenas	210-025-0	602-87-9	Carc. 1B	H350	GHS08 Dgr	H350			
609-038-00-8	2-nitronaftalenas	209-474-5	581-89-5	Carc. 1B Aquatic Chronic 2	H350 H411	GHS08 GHS09 Dgr	H350 H411			
609-039-00-3	4-nitrobifenilas	202-204-7	92-93-3	Carc. 1B Aquatic Chronic 2	H350 H411	GHS08 GHS09 Dgr	H350 H411			
609-040-00-9	nitrofenas (ISO); 2,4-dichlorfenil 4-nitrofenileteris	217-406-0	1836-75-5	Carc. 1B Repr. 1B Acute Tox. 4 * Aquatic Acute 1 Aquatic Chronic 1	H350 H360D *** H302 H400 H410	GHS08 GHS07 GHS09 Dgr	H350 H360D *** H302 H410			
609-041-00-4	2,4-dinitrofenolis	200-087-7	51-28-5	Acute Tox. 3 * Acute Tox. 3 * Acute Tox. 3 * STOT RE 2 * Aquatic Acute 1	H331 H311 H301 H373** H400	GHS06 GHS08 GHS09 Dgr	H331 H311 H301 H373** H400			
609-042-00-X	pentadimetalinas (ISO); *N*-(1-etilpropil)-2,6-dinitro-3,4-ksilidenas	254-938-2	40487-42-1	Skin Sens. 1 Aquatic Acute 1 Aquatic Chronic 1	H317 H400 H410	GHS07 GHS09 Wng	H317 H410			
609-043-00-5	chintozenas (ISO); pentachlornitrobenzenas	201-435-0	82-68-8	Skin Sens. 1 Aquatic Acute 1 Aquatic Chronic 1	H317 H400 H410	GHS07 GHS09 Wng	H317 H410			

▼M16

Indekso Nr.	►M18 Cheminis pavadinimas ◄	EB Nr.	CAS Nr.	Klasifikacija		Ženklinimas			►M18 Konkrečios konc. ribos, m faktoriai ir ATE (*) ◄	Pastabos
				Pavojingumo klasės ir kategorijos kodas (-ai)	Pavojingumo frazės kodas (-ai)	Piktogramos, signalinio žodžio kodas (-ai)	Pavojingumo frazės kodas (-ai)	Papildomas (-i) pavojingumo frazės kodas (-ai)		
609-044-00-0	teknazenas (ISO); 1,2,4,5-tetrachlor-3-nitrobenzenas	204-178-2	117-18-0	Acute Tox. 4 * Skin Sens. 1 Aquatic Acute 1 Aquatic Chronic 1	H302 H317 H400 H410	GHS07 GHS09 Wng	H302 H317 H410			
609-045-00-6	4,6-dinitro-2-(3-oktil)fenilmetil-karbonato ir 4,6-dinitro-2-(4-oktil)fenilmetilkarbonato mišinys; dinoktonas-6	—	8069-76-9	Acute Tox. 4 * Aquatic Acute 1 Aquatic Chronic 1	H302 H400 H410	GHS07 GHS09 Wng	H302 H410			
609-046-00-1	trifluralinas (ISO) (turintis < 0,5 ppm NPDA); α, α,α-trifluor-2,6-dinitro-*N, N*-dipropil-*p*-toluidinas (turintis < 0,5 ppm NPDA); 2,6-dinitro-*N, N*-dipropil-4-trifluormetilanilinas (turintis < 0,5 ppm NPDA); *N, N*-dipropil-2,6-dinitro-4-trifluormetilanilinas (turintis < 0,5 ppm NPDA)	216-428-8	1582-09-8	Carc. 2 Skin Sens. 1 Aquatic Acute 1 Aquatic Chronic 1	H351 H317 H400 H410	GHS08 GHS07 GHS09 Wng	H351 H317 H410		M=10	
609-047-00-7	2-nitroanizolas	202-052-1	91-23-6	Carc. 1B Acute Tox. 4 *	H350 H302	GHS08 GHS07 Dgr	H350 H302			
609-048-00-2	natrio 3-nitrobenzensulfonatas	204-857-3	127-68-4	Eye Irrit. 2 Skin Sens. 1	H319 H317	GHS07 Wng	H319 H317			

▼**M16**

Indekso Nr.	►**M18** Cheminis pavadinimas ◄	EB Nr.	CAS Nr.	Klasifikacija		Ženklinimas			►**M18** Konkrečios konc. ribos, m faktoriai ir ATE (*) ◄	Pastabos
				Pavojingumo klasės ir kategorijos kodas (-ai)	Pavojingumo frazės kodas (-ai)	Piktogramos, signalinio žodžio kodas (-ai)	Pavojingumo frazės kodas (-ai)	Papildomas (-i) pavojingumo frazės kodas (-ai)		
609-049-00-8	2,6-dinitrotoluenas	210-106-0	606-20-2	Carc. 1B Muta. 2 Repr. 2 Acute Tox. 3 * Acute Tox. 3 * Acute Tox. 3 * STOT RE 2 * Aquatic Chronic 3	H350 H341 H361f *** H331 H311 H301 H373** H412	GHS06 GHS08 Dgr	H350 H341 H361f *** H331 H311 H301 H373** H412			
609-050-00-3	2,3-dinitrotoluenas	210-013-5	602-01-7	Carc. 1B Muta. 2 Repr. 2 Acute Tox. 3 * Acute Tox. 3 * Acute Tox. 3 * STOT RE 2 * Aquatic Acute 1 Aquatic Chronic 1	H350 H341 H361f *** H331 H311 H301 H373** H400 H410	GHS06 GHS08 GHS09 Dgr	H350 H341 H361f *** H331 H311 H301 H373** H410			
609-051-00-9	3,4-dinitrotoluenas	210-222-1	610-39-9	Carc. 1B Muta. 2 Repr. 2 Acute Tox. 3 * Acute Tox. 3 * Acute Tox. 3 * STOT RE 2 * Aquatic Chronic 2	H350 H341 H361f *** H331 H311 H301 H373** H411	GHS06 GHS08 GHS09 Dgr	H350 H341 H361f *** H331 H311 H301 H373** H411			

▼M16

Indekso Nr.	►M18 Cheminis pavadinimas ◄	EB Nr.	CAS Nr.	Klasifikacija		Ženklinimas			►M18 Konkrečios konc. ribos, m faktoriai ir ATE (*) ◄	Pastabos
				Pavojingumo klasės ir kategorijos kodas (-ai)	Pavojingumo frazės kodas (-ai)	Piktogramos, signalinio žodžio kodas (-ai)	Pavojingumo frazės kodas (-ai)	Papildomas (-i) pavojingumo frazės kodas (-ai)		
609-052-00-4	3,5-dinitrotoluenas	210-566-2	618-85-9	Carc. 1B Muta. 2 Repr. 2 Acute Tox. 3 * Acute Tox. 3 * Acute Tox. 3 * STOT RE 2 * Aquatic Chronic 3	H350 H341 H361f *** H331 H311 H301 H373 ** H412	GHS06 GHS08 Dgr	H350 H341 H361f *** H331 H311 H301 H373 ** H412			
609-053-00-X	hidrazino trinitrometanas	414-850-9	—	Expl. 1.1 **** Self-react. A Carc. 1B Acute Tox. 3 * Acute Tox. 3 * Skin Sens. 1	H201 H240 H350 H331 H301 H317	GHS01 GHS06 GHS08 Dgr	H201 H240 H350 H331 H301 H317			
609-054-00-5	2,3-dinitrofenolis; [1] 2,5-dinitrofenolis; [2] 2,6-dinitrofenolis; [3] 3,4-dinitrofenolis; [4] dinitrofenolio druskos [5]	200-628-7 [1] 206-348-1 [2] 209-357-9 [3] 209-415-3 [4]-[5]	66-56-8 [1] 329-71-5 [2] 573-56-8 [3] 577-71-9 [4]-[5]	Acute Tox. 3 * Acute Tox. 3 * Acute Tox. 3 * STOT RE 2 * Aquatic Chronic 2	H331 H311 H301 H373** H411	GHS06 GHS08 GHS09 Dgr	H331 H311 H301 H373** H411			
609-055-00-0	2,5-dinitrotoluenas	210-581-4	619-15-8	Carc. 1B Muta. 2 Repr. 2 Acute Tox. 3 * Acute Tox. 3 * Acute Tox. 3 * STOT RE 2 * Aquatic Chronic 2	H350 H341 H361f *** H331 H311 H301 H373 ** H411	GHS06 GHS08 GHS09 Dgr	H350 H341 H361f *** H331 H311 H301 H373 ** H411			

▼**M16**

Indekso Nr.	►**M18** Cheminis pavadinimas ◄	EB Nr.	CAS Nr.	Klasifikacija		Ženklinimas			►**M18** Konkrečios konc. ribos, m faktoriai ir ATE (*) ◄	Pastabos
				Pavojingumo klasės ir kategorijos kodas (-ai)	Pavojingumo frazės kodas (-ai)	Piktogramos, signalinio žodžio kodas (-ai)	Pavojingumo frazės kodas (-ai)	Papildomas (-i) pavojingumo frazės kodas (-ai)		
609-056-00-6	2,2-dibrom-2-nitroetanolis	412-380-9	69094-18-4	Expl. 1.1 Carc. 2 Acute Tox. 4 * STOT RE 2 * Skin Corr. 1A Skin Sens. 1 Aquatic Acute 1 Aquatic Chronic 1	H201 H351 H302 H373 ** H314 H317 H400 H410	GHS01 GHS08 GHS05 GHS07 GHS09 Dgr	H201 H351 H302 H373 ** H314 H317 H410		* STOT SE 3; H335: C ≥ 1 %	T
609-057-00-1	3-chlor-2,4-difluornitrobenzenas	411-980-8	3847-58-3	Acute Tox. 4 * Skin Corr. 1B Skin Sens. 1 Aquatic Acute 1 Aquatic Chronic 1	H302 H314 H317 H400 H410	GHS05 GHS07 GHS09 Dgr	H302 H314 H317 H410			
609-058-00-7	2-nitro-2-fenil-1,3-propandiolis	410-360-4	5428-02-4	STOT RE 1 Acute Tox. 4 * Acute Tox. 4 * Skin Sens. 1 Aquatic Chronic 2	H372 ** H312 H302 H317 H411	GHS08 GHS07 GHS09 Dgr	H372 ** H312 H302 H317 H411	EUH070		
609-059-00-2	2-chlor-6-(etilamino)-4-nitrofenolis	411-440-1	131657-78-8	Acute Tox. 4 * Skin Sens. 1 Aquatic Chronic 2	H302 H317 H411	GHS07 GHS09 Wng	H302 H317 H411			
609-060-00-8	4-[(3-hidroksipropil)amino]-3-nitrofenolis	406-305-9	92952-81-3	Skin Irrit. 2 Aquatic Chronic 2	H315 H411	GHS07 GHS09 Wng	H315 H411			

▼**M16**

Indekso Nr.	►**M18** Cheminis pavadinimas ◄	EB Nr.	CAS Nr.	Klasifikacija		Ženklinimas			►**M18** Konkrečios konc. ribos, m faktoriai ir ATE (*) ◄	Pastabos
				Pavojingumo klasės ir kategorijos kodas (-ai)	Pavojingumo frazės kodas (-ai)	Piktogramos, signalinio žodžio kodas (-ai)	Pavojingumo frazės kodas (-ai)	Papildomas (-i) pavojingumo frazės kodas (-ai)		
609-061-00-3	(*E, Z*)-4-chlorfenil(ciklopropil)-keton-*O*-(4-nitrofenilmetil)oksimas	406-100-4	94097-88-8	Skin Sens. 1 Aquatic Acute 1 Aquatic Chronic 1	H317 H400 H410	GHS07 GHS09 Wng	H317 H410			
609-062-00-9	2-brom-2-nitropropanolis	407-030-7	24403-04-1	Acute Tox. 3 * Acute Tox. 4 * STOT RE 2 * Skin Corr. 1B Skin Sens. 1 Aquatic Acute 1 Aquatic Chronic 1	H311 H302 H373 ** H314 H317 H400 H410	GHS06 GHS08 GHS05 GHS09 Dgr	H311 H302 H373 ** H314 H317 H410			
609-063-00-4	2-[(4-chlor-2-nitrofenil)amino]etanolis	413-280-8	59320-13-7	Acute Tox. 4 * Aquatic Chronic 2	H302 H411	GHS07 GHS09 Wng	H302 H411			
609-064-00-X	mezotrionas (ISO); 2-[4-(metilsulfonil)-2-nitrobenzoil]-1,3-cikloheksandionas	—	104206-82-8	Aquatic Acute 1 Aquatic Chronic 1	H400 H410	GHS09 Wng	H410			
609-065-00-5	2-nitrotoluenas	201-853-3	88-72-2	Carc. 1B Muta. 1B Repr. 2 Acute Tox. 4 * Aquatic Chronic 2	H350 H340 H361f *** H302 H411	GHS08 GHS07 GHS09 Dgr	H350 H340 H361f *** H302 H411			
609-066-00-0	ličio natrio 3-amino-10-{4-(10-amino-6,13-dichlor-4,11-disulfonatobenzo[5,6][1,4]oksazino[2,3-b]fenoksazin-3-ilamino)-6-[metil(2-sulfonato-etil)amino]-1,3,5-triazin-2-ilamino}-6,13-dichlorbenz[5,6][1,4]oksazino[2,3-b]fenoksazin-4,11-disulfonatas	418-870-9	154212-58-5	Acute Tox. 4 * Acute Tox. 4 * Acute Tox. 4 * STOT SE 2 **	H332 H312 H302 H371 **	GHS08 GHS07 Dgr	H332 H312 H302 H371 **			

▼**M16**

Indekso Nr.	►**M18** Cheminis pavadinimas ◄	EB Nr.	CAS Nr.	Klasifikacija		Ženklinimas			►**M18** Konkrečios konc. ribos, m faktoriai ir ATE (*) ◄	Pastabos
				Pavojingumo klasės ir kategorijos kodas (-ai)	Pavojingumo frazės kodas (-ai)	Piktogramos, signalinio žodžio kodas (-ai)	Pavojingumo frazės kodas (-ai)	Papildomas (-i) pavojingumo frazės kodas (-ai)		
609-067-00-6	natrio ir kalio 4-(3-aminopropilamino)-2,6-bis[3-(4-metoksi-2-sulfofenilazo)-4-hidroksi-2-sulfo-7-naftilamino]-1,3,5-triazinas	416-280-6	156769-97-0	Skin Sens. 1	H317	GHS07 Wng	H317			
609-068-00-1	muskuso ksilenas; 5-*tret*-butil-2,4,6-trinitro-*m*-ksilenas	201-329-4	81-15-2	Expl. 1.1 Carc. 2 Aquatic Acute 1 Aquatic Chronic 1	H201 H351 H400 H410	GHS01 GHS08 GHS09 Wng	H201 H351 H410			T
609-069-00-7	muskuso ketonas; 3,5-dinitro-2,6-dimetil-4-*tret*-butilacetofenonas; 4'-*tret*-butil-2',6'-dimetil-3',5'-dinitroacetofenonas	201-328-9	81-14-1	Carc. 2 Aquatic Acute 1 Aquatic Chronic 1	H351 H400 H410	GHS08 GHS09 Wng	H351 H410			
609-070-00-2	1,4-dichlor-2-(1,1,2,3,3,3-heksafluorpropoksi)-5-nitrobenzenas	415-580-4	130841-23-5	Acute Tox. 4 * Skin Sens. 1 Aquatic Acute 1 Aquatic Chronic 1	H302 H317 H400 H410	GHS07 GHS09 Wng	H302 H317 H410			
609-071-00-8	mišinys: 2-metilsulfanil-4,6-bis-(2-hidroksi-4-metoksifenil)-1,3,5-triazino; 2-(4,6-bismetilsulfanil-1,3,5-triazin-2-il)-5-metoksifenolio	423-520-3	156137-33-6	Skin Sens. 1	H317	GHS07 Wng	H317			
609-072-00-3	4-mezil-2-nitrotoluenas	430-550-0	1671-49-4	Repr. 2 Acute Tox. 4 * Skin Sens. 1 Aquatic Chronic 3	H361f *** H302 H317 H412	GHS08 GHS07 Wng	H361f *** H302 H317 H412			

▼M16

Indekso Nr.	►M18 Cheminis pavadinimas ◄	EB Nr.	CAS Nr.	Klasifikacija		Ženklinimas			►M18 Konkrečios konc. ribos, m faktoriai ir ATE (*) ◄	Pastabos
				Pavojingumo klasės ir kategorijos kodas (-ai)	Pavojingumo frazės kodas (-ai)	Piktogramos, signalinio žodžio kodas (-ai)	Pavojingumo frazės kodas (-ai)	Papildomas (-i) pavojingumo frazės kodas (-ai)		
609-073-00-9	ličio kalio natrio *N*,*N*''-bis(6-(7-(4-(4-chlor-1,3,5-triazin-2-il)amino-4-(2-ureidofenilazo)naftalen-1,3,6-trisulfonato)-*N*'-(2-aminoetil)piperazinas	427-850-9	—	Skin Sens. 1	H317	GHS07 Wng	H317			
610-001-00-3	trichlornitrometanas; chlorpikrinas	200-930-9	76-06-2	Acute Tox. 2 * Acute Tox. 4 * Eye Irrit. 2 STOT SE 3 Skin Irrit. 2	H330 H302 H319 H335 H315	GHS06 Dgr	H330 H302 H319 H335 H315			
610-002-00-9	1,1-dichlor-1-nitroetanas	209-854-0	594-72-9	Acute Tox. 3 * Acute Tox. 3 * Acute Tox. 3 *	H331 H311 H301	GHS06 Dgr	H331 H311 H301			
610-003-00-4	chlordinitrobenzenas	—	—	Acute Tox. 3 * Acute Tox. 3 * Acute Tox. 3 * STOT RE 2 * Aquatic Acute 1 Aquatic Chronic 1	H331 H311 H301 H373 ** H400 H410	GHS06 GHS08 GHS09 Dgr	H331 H311 H301 H373 ** H410			C
610-004-00-X	2-chlor-1,3,5-trinitrobenzenas	201-864-3	88-88-0	Expl. 1.1 Acute Tox. 2 * Acute Tox. 1 Acute Tox. 2 * Aquatic Acute 1 Aquatic Chronic 1	H201 H330 H310 H300 H400 H410	GHS01 GHS06 GHS09 Dgr	H201 H330 H310 H300 H410			

▼M16

Indekso Nr.	►M18 Cheminis pavadinimas ◄	EB Nr.	CAS Nr.	Klasifikacija		Ženklinimas			►M18 Konkrečios konc. ribos, m faktoriai ir ATE (*) ◄	Pastabos
				Pavojingumo klasės ir kategorijos kodas (-ai)	Pavojingumo frazės kodas (-ai)	Piktogramos, signalinio žodžio kodas (-ai)	Pavojingumo frazės kodas (-ai)	Papildomas (-i) pavojingumo frazės kodas (-ai)		
610-005-00-5	1-chlor-4-nitrobenzenas	202-809-6	100-00-5	Carc. 2 Muta. 2 Acute Tox. 3 * Acute Tox. 3 * Acute Tox. 3 * STOT RE 2 * Aquatic Chronic 2	H351 H341 H331 H311 H301 H373 ** H411	GHS06 GHS08 GHS09 Dgr	H351 H341 H331 H311 H301 H373 ** H411			
610-006-00-0	chlornitroanilinai, išskyrus išvardintus šiame priede atskirai	—	—	Acute Tox. 2 * Acute Tox. 1 Acute Tox. 2 * STOT RE 2 * Aquatic Chronic 2	H330 H310 H300 H373 ** H411	GHS06 GHS08 GHS09 Dgr	H330 H310 H300 H373 ** H411			A C
610-007-00-6	1-chlor-1-nitropropanas	209-990-0	600-25-9	Acute Tox. 4 * Acute Tox. 4 *	H332 H302	GHS07 Wng	H332 H302		*	
610-008-00-1	2,6-dichlor-4-nitroanizolas	403-350-6	17742-69-7	Acute Tox. 3 * Aquatic Chronic 2	H301 H411	GHS06 GHS09 Dgr	H301 H411			
610-009-00-7	2-chlor-4-nitroanilinas	204-502-2	121-87-9	Acute Tox. 4 * Aquatic Chronic 2	H302 H411	GHS07 GHS09 Wng	H302 H411			
610-010-00-2	2-brom-1-(2-furil)2-nitroetilenas	406-110-9	35950-52-8	Acute Tox. 4 * STOT RE 2 * Skin Corr. 1B Skin Sens. 1 Aquatic Acute 1 Aquatic Chronic 1	H302 H373 ** H314 H317 H400 H410	GHS08 GHS05 GHS07 GHS09 Dgr	H302 H373 ** H314 H317 H410			

▼**M16**

Indekso Nr.	►**M18** Cheminis pavadinimas ◄	EB Nr.	CAS Nr.	Klasifikacija		Ženklinimas			►**M18** Konkrečios konc. ribos, m faktoriai ir ATE (*) ◄	Pastabos
				Pavojingumo klasės ir kategorijos kodas (-ai)	Pavojingumo frazės kodas (-ai)	Piktogramos, signalinio žodžio kodas (-ai)	Pavojingumo frazės kodas (-ai)	Papildomas (-i) pavojingumo frazės kodas (-ai)		
611-001-00-6	azobenzenas	203-102-5	103-33-3	Carc. 1B Muta. 2 Acute Tox. 4 * Acute Tox. 4 * STOT RE 2 * Aquatic Acute 1 Aquatic Chronic 1	H350 H341 H332 H302 H373 ** H400 H410	GHS08 GHS07 GHS09 Dgr	H350 H341 H332 H302 H373** H410			
611-002-00-1	azoksibenzenas	207-802-1	495-48-7	Acute Tox. 4 * Acute Tox. 4 *	H332 H302	GHS07 Wng	H332 H302			
611-003-00-7	fenaminosulfas (ISO); natrio 4-dimetilaminobenzendiazosulfonatas	205-419-4	140-56-7	Acute Tox. 3 * Acute Tox. 4 * Aquatic Chronic 3	H301 H312 H412	GHS06 Dgr	H301 H312 H412			
611-004-00-2	metil-*O*NN-azoksimetilacetatas; metilazoksimetilacetatas	209-765-7	592-62-1	Carc. 1B Repr. 1B	H350 H360D ***	GHS08 Dgr	H350 H360D ***			
611-005-00-8	dinatrio [5-[[4'-[[2,6-dihidroksi-3-[(2-hidroksi-5-sulfofenil)azo]fenil]azo][1,1'-bifenil]-4-il]azo]salicilato (4-)]kupratas(2-); C.I. Direct Brown 95 (Tiesioginis rudasis 95)	240-221-1	16071-86-6	Carc. 1B	H350	GHS08 Dgr	H350			
611-006-00-3	4-*o*-tolilazo-*o*-toluidinas; 4-amino-2',3-dimetilazobenzenas; granato GBC bazė; AAT; *o*-aminoazotoluenas	202-591-2	97-56-3	Carc. 1B Skin Sens. 1	H350 H317	GHS08 Dgr	H350 H317			
611-007-00-9	triciklazolas (ISO); 5-metil-1,2,4-triazol(3,4-b)benzo-1,3-tiazolas;	255-559-5	41814-78-2	Acute Tox. 4 *	H302	GHS07 Wng	H302			

▼**M16**

Indekso Nr.	►**M18** Cheminis pavadinimas ◄	EB Nr.	CAS Nr.	Klasifikacija		Ženklinimas			►**M18** Konkrečios konc. ribos, m faktoriai ir ATE (*) ◄	Pastabos
				Pavojingumo klasės ir kategorijos kodas (-ai)	Pavojingumo frazės kodas (-ai)	Piktogramos, signalinio žodžio kodas (-ai)	Pavojingumo frazės kodas (-ai)	Papildomas (-i) pavojingumo frazės kodas (-ai)		
611-008-00-4	4-aminoazobenzenas; 4-fenilazoanilinas	200-453-6	60-09-3	Carc. 1B Aquatic Acute 1 Aquatic Chronic 1	H350 H400 H410	GHS08 GHS09 Dgr	H350 H410			
611-009-00-X	natrio-(1-(5-(4-(4-anilino-3-sulfofenilazo)-2-metil-5-metilsulfonamidofenilazo)-4-hidroksi-2-oksido-3-(fenilazo)fenilazo)-5-nitro-4-sulfonato-2-naftoliato)geležis(II)	401-220-3	—	Acute Tox. 4 * Aquatic Chronic 3	H332 H412	GHS07 Wng	H332 H412			
611-010-00-5	2'-(2-cian-4,6-dinitrofenilazo)-5'-(*N, N*-dipropilamino) propionanilidas	403-010-7	106359-94-8	Skin Sens. 1 Aquatic Chronic 3	H317 H412	GHS07 Wng	H317 H412			
611-011-00-0	*N, N,N',N'*-tetrametil-3,3'-(propilenbis(iminokarbonil-4,1-fenilenazo(1,6-dihidro-2-hidroksi-4-metil-6-oksopiridin-3,1-diil)))di(-propilamonio) dilaktatas	403-340-1	—	Eye Dam. 1 Aquatic Chronic 2	H318 H411	GHS05 GHS09 Dg	H318 H411			
611-012-00-6	2,2-iminodietanol-6-metil-2-[4-(2,4,6-triaminopirimidin-5-ilazo)-fenil]benztiazol-7-sulfonato ir *N, N*-dietilpropan-1,3-diamin-6-metil-2-[4-(2,4,6-triaminopirimidin-5-ilazo)fenil]benztiazol-7-sulfonato ir 2-metilaminoetanol-6-metil-2-[4-(2,4,6-triaminopirimidin-5-ilazo)fenil]benztiazol-7-sulfonato mišinys	403-410-1	114565-65-0	Skin Sens. 1	H317	GHS07 Wng	H317			

▼M16

Indekso Nr.	►M18 Cheminis pavadinimas ◄	EB Nr.	CAS Nr.	Klasifikacija		Ženklinimas			►M18 Konkrečios konc. ribos, m faktoriai ir ATE (*) ◄	Pastabos
				Pavojingumo klasės ir kategorijos kodas (-ai)	Pavojingumo frazės kodas (-ai)	Piktogramos, signalinio žodžio kodas (-ai)	Pavojingumo frazės kodas (-ai)	Papildomas (-i) pavojingumo frazės kodas (-ai)		
611-013-00-1	triličio-1-hidroksi-7-(3-sulfonatoanilino)-2(3-metil-4-(2-metoksi-4-(3-sulfonatofenilazo)-fenilazo)naftalen-3-sulfonatas	403-650-7	117409-78-6	Expl. 1.3 **** Aquatic Chronic 2	H203 H411	GHS01 GHS09 Dgr	H203 H411			
611-014-00-7	tetranatrio 1-(4-(3-acetamido-4-(4'-nitro-2,2'-disulfonatostilben-4-ilazo)anilino)-6-(2,5-disulfonatoanilino)-1,3,5-triazin-2-il)-3-karboksipiridinio) hidroksidas	404-250-5	115099-55-3	Skin Sens. 1	H317	GHS07 Wng	H317			
611-015-00-2	tetranatrio 4-amino-5-hidroksi-6-(3-(2-(2-(sulfonatooksi)etilsulfonil)etilkarbamoil)fenilazo)-3-(4-(2-(sulfonatooksi)etilsulfonil)fenilazo)naftalen-2,7-disulfonatas	404-320-5	116889-78-2	Skin Sens. 1	H317	GHS07 Wng	H317			
611-016-00-8	1,1'-[(dihidroksifenilen)bis[azo-3,1-fenilenazo[1-[3-(dimetilamino)propil]-1,2-dihidro-6-hidroksi-4-metil-2-oksopiridin-5,3-diil]]]-dipiridinio dichlorido ir rūgščiojo dichlorido mišinys, 1-[1-(3-dimetilaminopropil)-5-[3-[[4-[1-(3-dimetilaminopropil)-1,6-dihidro-2-hidroksi-4-metil-6-okso-5-piridinio-3-piridilazo]fenilazo]-2,4(arba 2,6 arba 3,5)-dihidroksifenilazo]-fenilazo]-1,2-dihidro-6-hidroksi-4-metil-2-okso-3-piridil]piridinio dichlorido izomerų mišinys	404-540-1	—	Skin Sens. 1	H317	GHS07 Wng	H317			

▼**M16**

Indekso Nr.	►**M18** Cheminis pavadinimas ◄	EB Nr.	CAS Nr.	Klasifikacija		Ženklinimas			►**M18** Konkrečios konc. ribos, m faktoriai ir ATE (*) ◄	Pastabos
				Pavojingumo klasės ir kategorijos kodas (-ai)	Pavojingumo frazės kodas (-ai)	Piktogramos, signalinio žodžio kodas (-ai)	Pavojingumo frazės kodas (-ai)	Papildomas (-i) pavojingumo frazės kodas (-ai)		
611-017-00-3	2-[4-(dietilaminopropilkarbamoil)fenilazo]-3-okso-*N*-(2,3-dihidro-2-oksobenzimidazol-5-il)butiramidas	404-910-2	—	Skin Sens. 1 Aquatic Chronic 2	H317 H411	GHS07 GHS09 Wng	H317 H411			
611-018-00-9	tetraamonio 5-(4-(7-amino-1-hidroksi-3-sulfonato-2-naftilazo)-6-sulfonato-1-naftilazo)izoftalatas	405-130-5	—	Skin Sens. 1	H317	GHS07 Wng	H317			
611-019-00-4	tetraličio 6-amino-4-hidroksi-3-(7-sulfonato-4-(4-sulfonatofenilazo)-1-naftilazo)naftalen-2,7-disulfonatas	405-150-4	106028-58-4	Skin Sens. 1	H317	GHS07 Wng	H317			
611-020-00-X	tetrakis(tetrametilammonio)-6-amino-4-hidroksi-3-(7-sulfonato-4-(4-sulfonatofenilazo)-1-naftilazo)naftalen-2,7-disulfonatas	405-170-3	116340-05-7	Acute Tox. 3 * Skin Sens. 1 Aquatic Chronic 3	H301 H317 H412	GHS06 Dgr	H301 H317 H412			
611-021-00-5	2-[4-(4-cian-3-metilizotiazol-5-ilazo)-*N*-etil-3-metil-anilino]etilacetatas	405-480-9	—	Acute Tox. 4 * STOT RE 2 * Skin Irrit. 2 Aquatic Chronic 4	H302 H373 ** H315 H413	GHS08 GHS07 Wng	H302 H373 ** H315 H413			
611-022-00-0	4-dimetilaminobenzendiazonio-3-karboksi-4-hidroksibenzensulfonatas	404-980-4	—	Self-react. C Acute Tox. 3 * Acute Tox. 3 * Acute Tox. 4 * STOT RE 2 * Eye Dam. 1 Skin Sens. 1 Aquatic Acute 1 Aquatic Chronic 1	H242 H331 H301 H312 H373 ** H318 H317 H400 H410	GHS02 GHS06 GHS08 GHS05 GHS09 Dgr	H242 H331 H301 H312 H373 ** H318 H317 H410			T

▼**M16**

Indekso Nr.	►**M18** Cheminis pavadinimas ◄	EB Nr.	CAS Nr.	Klasifikacija		Ženklinimas			►**M18** Konkrečios konc. ribos, m faktoriai ir ATE (*) ◄	Pastabos
				Pavojingumo klasės ir kategorijos kodas (-ai)	Pavojingumo frazės kodas (-ai)	Piktogramos, signalinio žodžio kodas (-ai)	Pavojingumo frazės kodas (-ai)	Papildomas (-i) pavojingumo frazės kodas (-ai)		
611-023-00-6	dinatrio 7-(4,6-dichlor-1,3,5-triazin-2-ilamino)-4-hidroksi-3-(4-(2-(sulfonatooksi)etilsulfonil)-fenilazo)naftalen-2-sulfonatas	404-600-7	—	Skin Sens. 1	H317	GHS07 Wng	H317			
611-024-00-1	benzidino azodažikliai; 4,4'-diarilazobifenilo dažikliai, išskyrus nurodytus kitose šio priedo vietose	—	—	Carc. 1B	H350	GHS08 Dgr	H350			A
611-025-00-7	dinatrio 4-amino - 3-[[4' -[(2,4-diaminofenil)azo] [1,1'-bifenil]-4-il]azo]- 5-hidroksi-6-(fenilazo)-naftalen-2,7-disulfonatas; C.I. Direct Blac 38 (Tiesioginis juodasis 38)	217-710-3	1937-37-7	Carc. 1B Repr. 2	H350 H361d ***	GHS08 Dgr	H350 H361d ***			
611-026-00-2	tetranatrio 3,3'-[[1,1-bifenil]-4,4'-diilbis(azo)]bis[5-amino-4-hidroksinaftalen-2,7-disulfonatas]; C.I. Direct Blue 6 (Tiesioginis mėlynasis 6)	220-012-1	2602-46-2	Carc. 1B Repr. 2	H350 H361d ***	GHS08 Dgr	H350 H361d ***			
611-027-00-8	dinatrio 3,3′-[[1,1′-bifenil]-4,4′-diilbis(azo)] bis(4-aminonaftalen-1-sulfonatas) C.I. Direct Red 28 (Tiesioginis raudonasis 28)	209-358-4	573-58-0	Carc. 1B Repr. 2	H350 H361d ***	GHS08 Dgr	H350 H361d ***			
611-028-00-3	*C*,*C*'-azodi(formamidas)	204-650-8	123-77-3	Resp. Sens. 1	H334	GHS08 Dgr	H334			G

▼**M16**

Indekso Nr.	►**M18** Cheminis pavadinimas ◄	EB Nr.	CAS Nr.	Klasifikacija		Ženklinimas			►**M18** Konkrečios konc. ribos, m faktoriai ir ATE (*) ◄	Pastabos
				Pavojingumo klasės ir kategorijos kodas (-ai)	Pavojingumo frazės kodas (-ai)	Piktogramos, signalinio žodžio kodas (-ai)	Pavojingumo frazės kodas (-ai)	Papildomas (-i) pavojingumo frazės kodas (-ai)		
611-029-00-9	*o*-dianizidino azodažikliai; 4,4'-diarilazo-3,3'-dimetoksibifenilo dažikliai, išskyrus nurodytus kitose šio priedo vietose	—	—	Carc. 1B	H350	GHS08 Dgr	H350			A
611-030-00-4	*o*-tolidino dažikliai; 4,4'-diarilazo-3,3'-dimetoksibifenilo dažikliai, išskyrus nurodytus kitose šio priedo vietose	—	—	Carc. 1B	H350	GHS08 Dgr	H350			A
611-031-00-X	4,4'-(4-iminocikloheksa-2,5-dienilidenmetilen)dianilino vandenilio chloridas; C.I. Bazinis Raudonasis 9	209-321-2	569-61-9	Carc. 1B	H350	GHS08 Dgr	H350			
611-032-00-5	1,4,5,8-tetraaminantrachinonas; C.I. Disperse Blue 1 (Dispersinis mėlynasis 1)	219-603-7	2475-45-8	Carc. 1B Skin Irrit. 2 Eye Dam. 1 Skin Sens. 1	H350 H315 H318 H317	GHS08 GHS05 GHS07 Dgr	H350 H315 H318 H317			
611-033-00-0	heksanatrio [4,4"-azoksibis(2,2'-disulfonatostilben-4,4'-diilazo)]-bis[5'-sulfonatobenzen-2,2'-dioliato-*O*(2),*O*(2),*N*(1)]-varis(II)	400-020-3	82027-60-9	Aquatic Chronic 2	H411	GHS09	H411			
611-034-00-6	*N*-(5-(bis(2-metoksietil)amino)-2-((5-nitro-2,1-benzizotiazol-3-il)azo)fenilacetamidas	402-430-8	105076-77-5	Aquatic Chronic 4	H413	—	H413			
611-035-00-1	tetraličio 6-amino-4-hidroksi-3-[7-sulfonato-4-(5-sulfonato-2-naftilazo)-1-naftilazo]naftalen-2,7-disulfonatas	403-660-1	107246-80-0	Aquatic Chronic 2	H411	GHS09	H411			

▼**M16**

Indekso Nr.	►**M18** Cheminis pavadinimas ◄	EB Nr.	CAS Nr.	Klasifikacija		Ženklinimas			►**M18** Konkrečios konc. ribos, m faktoriai ir ATE (*) ◄	Pastabos
				Pavojingumo klasės ir kategorijos kodas (-ai)	Pavojingumo frazės kodas (-ai)	Piktogramos, signalinio žodžio kodas (-ai)	Pavojingumo frazės kodas (-ai)	Papildomas (-i) pavojingumo frazės kodas (-ai)		
611-036-00-7	2-(4-(5,6 (arba 6,7)-dichlor-1,3-benztiazol-2-ilazo)-*N*-metil-*m*-toluidino)etilacetatas	405-440-0	—	Skin Sens. 1	H317	GHS07 Wng	H317			
611-037-00-2	3(arba 5)-(4-(*N*-benzil-*N*-etilamino)-2-metilfenilazo)-1,4-dimetil-1,2,4-triazolio metilsulfatas	406-055-0	124584-00-5	Acute Tox. 4 * Eye Dam. 1 Skin Sens. 1 Aquatic Chronic 2	H302 H318 H317 H411	GHS05 GHS07 GHS09 Dgr	H302 H318 H317 H411			
611-038-00-8	trinatrio 1-hidroksinafthalen-2-azo-4'-(5',5"-dimetilbifenil)-4"-azo(4"-fenilsulfoniloksibenzen)-2',2",4-trisulfonatas	406-820-9	—	Eye Irrit. 2	H319	GHS07 Wng	H319			
611-039-00-3	7-[((4,6-dichlor-1,3,5-triazin-2-il)amino)-4-hidroksi-3-(4-((2-sulfoksi)etil)sulfonil)fenilazo]naftalen-2-sulfonrūgštis	407-050-6	117715-57-8	Skin Sens. 1	H317	GHS07 Wng	H317			
611-040-00-9	3-(5-acetilamino-4-(4-[4,6-bis(3-dietilaminopropilamino)-1,3,5-triazin-2-ilamino]fenilazo)-2-(2-metoksietoksi)fenilazo)-6-amino-4-hidroksi-2-naftalensulfonrūgštis	407-670-7	115099-58-6	Aquatic Acute 1 Aquatic Chronic 1	H400 H410	GHS09 Wng	H410			
611-041-00-4	2-[[4[[4,6-bis[[3-(dietilamino)propil]amino]-1,3,5-triazin-2-il]amino]fenil]azo]-*N*-(2,3-dihidro-2-okso-1*H*-benzimidazol-5-il)-3-oksobutanamidas	407-680-1	98809-11-1	Eye Dam. 1 Skin Sens. 1 Aquatic Chronic 2	H318 H317 H411	GHS05 GHS07 GHS09 Dgr	H318 H317 H411			

▼**M16**

Indekso Nr.	►**M18** Cheminis pavadinimas ◄	EB Nr.	CAS Nr.	Klasifikacija		Ženklinimas			►**M18** Konkrečios konc. ribos, m faktoriai ir ATE (*) ◄	Pastabos
				Pavojingumo klasės ir kategorijos kodas (-ai)	Pavojingumo frazės kodas (-ai)	Piktogramos, signalinio žodžio kodas (-ai)	Pavojingumo frazės kodas (-ai)	Papildomas (-i) pavojingumo frazės kodas (-ai)		
611-042-00-X	trinatrio 5-amino-3-[5-(2-bromakriloilamino)-2-sulfonatofenilazo]-4-hidroksi-6-(4-vinilsulfonilfenilazo)naftalen-2,7-disulfonatas	411-770-6	136213-71-3	Aquatic Chronic 3	H412	—	H412			
611-043-00-5	trinatrio *N*(1')-*N*(2):*N*(1''')-*N*(2'')-η-6-[2-amino-4-(arba 6)-hidroksi-(arba 4-amino-2-hidroksi)fenilazo]-6''-(1-karbaniloil-2-hidroksiprop-1-enilazo)-5',5'''-disulfamoil-3,3''-disulfanatobis(naftalen-2,1'-azobenzen-1,2'-diolato-*O*(1),*O*(2'))-chromato; trinatrio *N*(1')-*N*(2):*N*(1''')-*N*(2'')-η-6,6''-bis(1-karbaniloil-2-hidroksiprop-1-enilazo)-5',5'''-disulfamoil-3,3''-disulfanatobis(naftalen-2,1'-azobenzen-1,2'-diolato-*O*(1),*O*(2'))-chromato; trinatrio *N*(1')-*N*(2):*N*(1''')-*N*(2'')-η-6,6''-bis[2-amino-4-(arba 6)-hidroksi-(arba 4-amino-2-hidroksi)fenilazo]5',5'''-disulfamoil-3,3''-disulfanatobis(naftalen-2,1'-azobenzen-1,2'-diolato-*O*(1),*O*(2'))-chromato mišinys (2:1:1)	402-850-1	—	Eye Dam. 1 Aquatic Chronic 3	H318 H412	GHS05 Dgr	H318 H412			

▼**M16**

Indekso Nr.	►**M18** Cheminis pavadinimas ◄	EB Nr.	CAS Nr.	Klasifikacija		Ženklinimas			►**M18** Konkrečios konc. ribos, m faktoriai ir ATE (*) ◄	Pastabos
				Pavojingumo klasės ir kategorijos kodas (-ai)	Pavojingumo frazės kodas (-ai)	Piktogramos, signalinio žodžio kodas (-ai)	Pavojingumo frazės kodas (-ai)	Papildomas (-i) pavojingumo frazės kodas (-ai)		
611-044-00-0	*tret*-alkil(C_{12}-C_{14})amonio bis[1-[(2-hidroksi-5-nitrofenil)azo]-2-naftelenolato(2-)]-chromato(1-); *tret*-alkil(C_{12}-C_{14})amonio bis[1-[(2-hidroksi-4-nitrofenil)azo]-2-naftelenolato(2-)]-chromato(1-); *tret*-alkil(C_{12}-C_{14})amonio bis[1-[[5-(1,1-dimetilpropil)-2-hidroksi-3-nitrofenil]azo]-2-naftalenolato(2-)]-chromato(1-); *tret*-alkil(C_{12}-C_{14})amonio[[1-[(2-hidroksi-5-nitrofenil)azo]-2-naftelenolato(2-)]-[1-[(2-hidroksi-5-nitrofenil)azo]-2-naftalenolato (2-)]]-chromato(1-); *tret*-alkil(C_{12}-C_{14})amonium[[1-[[5-(1,1-dimetilpropil)-2-hidroksi-3-nitrofenil]azo]-2-naftalenolato(2-)]-[1-[(2-hidroksi-5-nitrofenil)azo]-2-naftalenolato (2-)]]-chromato(1-); *tret*-alkil(C_{12}-C_{14})amonio((1-(4(arba 5)-nitro-2-oksidofenilazo)-2-naftolato)(1-(3-nitro-2-oksido-5-pentilfenilazo)-2-aftolato))chromato(1-) mišinys	403-720-7	117527-94-3	Aquatic Chronic 2	H411	GHS09	H411			
611-045-00-6	2-[4-[*N*-(4-acetoksibutil)-*N*-etil]amino-2-metilfenilazo]-3-acetil-5-nitrotiofenas	404-830-8	—	Aquatic Chronic 4	H413	—	H413			

▼**M16**

Indekso Nr.	►**M18** Cheminis pavadinimas ◄	EB Nr.	CAS Nr.	Klasifikacija		Ženklinimas			►**M18** Konkrečios konc. ribos, m faktoriai ir ATE (*) ◄	Pastabos
				Pavojingumo klasės ir kategorijos kodas (-ai)	Pavojingumo frazės kodas (-ai)	Piktogramos, signalinio žodžio kodas (-ai)	Pavojingumo frazės kodas (-ai)	Papildomas (-i) pavojingumo frazės kodas (-ai)		
611-046-00-1	4,4’-diamino-2-metilazobenzenas	407-590-2	43151-99-1	Acute Tox. 3 * STOT RE 2 * Skin Sens. 1 Aquatic Acute 1 Aquatic Chronic 1	H301 H373 ** H317 H400 H410	GHS06 GHS08 GHS09 Dgr	H301 H373 ** H317 H410			
611-047-00-7	mišinys: 2-[[4-[*N*-etil-*N*-(2-acetoksietil)amino]fenil]azo]-5,6-dichlorbenztiazolo; 2-[[4-[*N*-etil-*N*-(2-acetoksietil)amino]fenil]azo]-6,7-dichlorbenztiazolo mišinys (1:1)	407-890-3	111381-11-4	Aquatic Chronic 4	H413	—	H413			
611-048-00-2	2-[[4-[bis(2-acetoksietil)amino]fenil]azo]-5,6-dichlorbenztiazolo; 2-[[4-[bis(2-acetoksietil)amino]fenil]azo]-6,7-dichlorbenztiazolo mišinys, (1:1)	407-900-6	111381-12-5	Aquatic Chronic 4	H413	—	H413			
611-049-00-8	7-[4-(3-dietilaminopropilamino)-6-(3-dietilamoniopropilamino)-1,3,5-triazin-2-ilamino]-4-hidroksi-3-(4-fenilazofenilazo)-naftalen-2-sulfonato, acto rūgšties ir pieno rūgšties mišinys, (2:1:1)	408-000-6	118658-98-3	STOT RE 2 * Skin Sens. 1 Aquatic Chronic 3	H373 ** H317 H412	GHS08 Wng	H373 ** H317 H412			

▼M16

Indekso Nr.	►M18 Cheminis pavadinimas ◄	EB Nr.	CAS Nr.	Klasifikacija		Ženklinimas			►M18 Konkrečios konc. ribos, m faktoriai ir ATE (*) ◄	Pastabos
				Pavojingumo klasės ir kategorijos kodas (-ai)	Pavojingumo frazės kodas (-ai)	Piktogramos, signalinio žodžio kodas (-ai)	Pavojingumo frazės kodas (-ai)	Papildomas (-i) pavojingumo frazės kodas (-ai)		
611-050-00-3	mišinys: pentanatrio 7-amino-3-[[4-[[4-[[4-[[4-[(6-amino-1-hidroksi-3-sulfonato-2-naftil)azo]7-sulfonato-1-naftil]azo]fenil]amino]-3-sulfonatofenil]azo]6-sulfonato-1-naftil]azo]-4-hidroksinaftalen-2-sulfonato; pentanatrio 7-amino-8-[4-[4-[4-(2-amino-5-hidroksi-7-sulfonatonaftalen-1-ilazo)-7-sulfonatonaftalen-1-ilazo]-fenilamino]-3-sulfonato-fenilazo]-6-sulfonatonaftalen-1-ilazo]-4-hidroksinaftalen-2-sulfonato; pentanatrio 7-amino-8-[4-[4-[4-[4-(6-amino-1-hidroksi-3-sulfonatonaftalen-1-ilazo)-7-sulfonatonaftalen-1-ilazo]-fenilamino]-3-sulfonato-fenilazo]-6-sulfonatonaftalen-1-ilazo]-4-hidroksinaftalen-2-sulfonato; tetranatrio 7-amino-4-hidroksi-3-[4-[4-[4-(4-hidroksi-7-sulfonatonaftalen-1-ilazo)-2-sulfonatofenilamino]fenilazo]-6-sulfonatonaftalen-1-ilazo]naftalen-2-sulfonato;	415-350-3	—	Eye Dam. 1 Aquatic Chronic 3	H318 H412	GHS05 Dgr	H318 H412			

▼M16

Indekso Nr.	►M18 Cheminis pavadinimas ◄	EB Nr.	CAS Nr.	Klasifikacija		Ženklinimas			►M18 Konkrečios konc. ribos, m faktoriai ir ATE (*) ◄	Pastabos
				Pavojingumo klasės ir kategorijos kodas (-ai)	Pavojingumo frazės kodas (-ai)	Piktogramos, signalinio žodžio kodas (-ai)	Pavojingumo frazės kodas (-ai)	Papildomas (-i) pavojingumo frazės kodas (-ai)		
	tetranatrio 7-amino-4-hidroksi-3-[4-[4-[4-(4-amino-7-sulfonatonaftalen-1-ilazo)-2-sulfonatofenilamino]fenilazo]-6-sulfonatonaftalen-1-ilazo]naftalen-2-sulfonato									
611-051-00-9	2-(4-(*N*-etil-*N*-(2-hidroksi)etil)amino-2-metilfenil)azo-6-metoksi-3-metilbenztiazolio chloridas	411-110-7	136213-74-6	Aquatic Acute 1 Aquatic Chronic 1	H400 H410	GHS09 Wng	H410			
611-052-00-4	natrio akva[5-[[2,4-dihidroksi-5-[(2-hidroksi-3,5-dinitrofenil)azo]-fenil]azo]-2-naftalensulfonatas], geležies kompleksas	400-720-9	—	Aquatic Chronic 3	H412	—	H412			
611-053-00-X	2,2'-azobis[2-metilpropionamidin]dihidrochloridas	221-070-0	2997-92-4	Acute Tox. 4 * Skin Sens. 1	H302 H317	GHS07 Wng	H302 H317			
611-055-00-0	C.I. dispersinis geltonasis 3; *N*-[4-[(2-hidroksi-5-metilfenil)azo]fenil]acetamidas	220-600-8	2832-40-8	Carc. 2 Skin Sens. 1	H351 H317	GHS08 GHS07 Wng	H351 H317			
611-056-00-6	C.I. tirpiklinis geltonasis 14; 1-fenilazo-2-naftolis	212-668-2	842-07-9	Carc. 2 Muta. 2 Skin Sens. 1 Aquatic Chronic 4	H351 H341 H317 H413	GHS08 GHS07 Wng	H351 H341 H317 H413			
611-057-00-1	6-hidroksi-1-(3-izopropoksipropil)-4-metil-2-okso-5-[4-(fenilazo)fenilazo]-1,2-dihidro-3-piridinkarbonitrilas	400-340-3	85136-74-9	Carc. 1B Aquatic Chronic 4	H350 H413	GHS08 Wng	H350 H413			

▼**M16**

Indekso Nr.	►**M18** Cheminis pavadinimas ◄	EB Nr.	CAS Nr.	Klasifikacija		Ženklinimas			►**M18** Konkrečios konc. ribos, m faktoriai ir ATE (*) ◄	Pastabos
				Pavojingumo klasės ir kategorijos kodas (-ai)	Pavojingumo frazės kodas (-ai)	Piktogramos, signalinio žodžio kodas (-ai)	Pavojingumo frazės kodas (-ai)	Papildomas (-i) pavojingumo frazės kodas (-ai)		
611-058-00-7	(6-(4-hidroksi-3-(2-metoksifenilazo)- 2-sulfonato-7-naftilamino)-1,3,5-triazin-2,4-diil)bis[(amino-1-metiletil)amonio] formiatas	402-060-7	108225-03-2	Carc. 1B Eye Dam. 1 Aquatic Chronic 2	H350 H318 H411	GHS08 GHS05 GHS09 Dgr	H350 H318 H411			
611-059-00-2	oktanatrio 2-(6-(4-chlor-6-(3-(*N*-metil-*N*-(4-chlor-6-(3,5-disulfonato-2-naftilazo)-1-hidroksi-6-naftilamino)-1,3,5-triazin-2-il)aminometil)fenilamino)-1,3,5-triazin-2-ilamino)-3,5-disulfonato-1-hidroksi-2-naftilazo)naftalen-1,5-disulfonatas	412-960-1	148878-21-1	Eye Dam. 1 Skin Sens. 1 Aquatic Chronic 3	H318 H317 H412	GHS05 GHS07 Dgr	H318 H317 H412			
611-060-00-8	mišinys: natrio 5-[8-[4-[4-[4-[7-(3,5-dikarboksilatfenilazo)-8-hidroksi-3,6-disulfonatonaftalen-1-ilamino]-6-hidroksi-1,3,5-triazin-2-il]-2,5-dimetilpiperazin-1-il]-6-hidroksi-1,3,5-triazin-2-ilamino]-1-hidroksi-3,6-disulfonato-naftalen-2-ilazo]-izoftalato; natrio 5-[8-[4-[4-[4-[7-(3,5-dikarboksilatfenilazo)-8-hidroksi-3,6-disulfonatonaftalen-1-ilamino]-6-hidroksi-1,3,5-triazin-2-il]-2,5-dimetilpiperazin-1-il]-6-hidroksi-1,3,5-triazin-2-ilamino]-1-hidroksi 3,6-disulfonato-naftalen-2-ilazo]-izoftalato;	413-180-4	187285-15-0	Eye Dam. 1	H318	GHS05 Dgr	H318			

▼**M16**

Indekso Nr.	►**M18** Cheminis pavadinimas ◄	EB Nr.	CAS Nr.	Klasifikacija		Ženklinimas			►**M18** Konkrečios konc. ribos, m faktoriai ir ATE (*) ◄	Pastabos
				Pavojingumo klasės ir kategorijos kodas (-ai)	Pavojingumo frazės kodas (-ai)	Piktogramos, signalinio žodžio kodas (-ai)	Pavojingumo frazės kodas (-ai)	Papildomas (-i) pavojingumo frazės kodas (-ai)		
	5-[8-[4-[4-[4-[7-(3,5-dikarboksilatfenilazo)-8-hidroksi-3,6-disulfonatonaftalen-1-ilamino]-6-hidroksi-1,3,5-triazin-2-il]-2,5-dimetilpiperazin-1-il]-6-hidroksi-1,3,5-triazin-2-ilamino]-1-hidroksi-3,6-disulfonatoftalen-2-ilazo]-izoftalio rūgšties									
611-061-00-3	dinatrio 5-[5-[4-(5-chlor-2,6-difluorpirimidin-4-ilamino)benzamido]-2-sulfonatofenilazo]-1-etil-6-hidroksi-4-metil-2-okso-3-piridilmetilsulfonatas	412-530-3	—	Eye Dam. 1 Skin Sens. 1	H318 H317	GHS05 GHS07 Dgr	H318 H317			
611-062-00-9	oktanatrio 2-(8-(4-chlor-6-(3-((4-chlor-6-(3,6-disulfonato-2-(1,5-disulfonatonaftalen-2-ilazo)-1-hidroksinaftalen-8-ilamino)-1,3,5-triazin-2-il)aminometil)fenilamino)-1,3,5-triazin-2-ilamino)-3,6-disulfonato-1-hidroksinaftalen-2-ilazo)naftalen-1,5-disulfonatas	413-550-5	—	Skin Irrit. 2 Eye Dam. 1	H315 H318	GHS05 Dgr	H315 H318			
611-063-00-4	trinatrio [4'-(8-acetilamino-3,6-disulfonat-2-naftilazo)-4"-(6-benzoilamino-3-sulfonat-2-naftilazo)-bifenil-1,3',3",1'"-tetraolato-*O*,*O*',*O*",*O*' "] varis (II)	413-590-3	164058-22-4	Carc. 1B	H350	GHS08 Dgr	H350			

▼**M16**

Indekso Nr.	►**M18** Cheminis pavadinimas ◄	EB Nr.	CAS Nr.	Klasifikacija		Ženklinimas			►**M18** Konkrečios konc. ribos, m faktoriai ir ATE (*) ◄	Pastabos
				Pavojingumo klasės ir kategorijos kodas (-ai)	Pavojingumo frazės kodas (-ai)	Piktogramos, signalinio žodžio kodas (-ai)	Pavojingumo frazės kodas (-ai)	Papildomas (-i) pavojingumo frazės kodas (-ai)		
611-064-00-X	4-(3,4-dichlorfenilazo)-2,6-di-*antr*-butilfenolis	410-600-8	124719-26-2	STOT RE 2 * Skin Irrit. 2 Aquatic Acute 1 Aquatic Chronic 1	H373 ** H315 H400 H410	GHS08 GHS07 GHS09 Wng	H373 ** H315 H410			
611-065-00-5	4-(4-nitrofenilazo)-2,6-di-*antr*-butilfenolis	410-610-2	111850-24-9	STOT RE 2 * Eye Irrit. 2 Skin Irrit. 2 Skin Sens. 1 Aquatic Acute 1 Aquatic Chronic 1	H373 ** H319 H315 H317 H400 H410	GHS08 GHS07 GHS09 Wng	H373 ** H319 H315 H317 H410			
611-066-00-0	tetranatrio 5-[4-chlor-6-(*N*-etilanilino)-1,3,5-triazin-2-ilamino]-4-hidroksi-3-(1,5-disulfonatnaftalen-2-ilazo)-naftalen-2,7-disulfonatas	411-540-5	130201-57-9	Eye Dam. 1 Skin Sens. 1 Aquatic Chronic 2	H318 H317 H411	GHS05 GHS07 GHS09 Dgr	H318 H317 H411			
611-067-00-6	mišinys: bis(tris(2-(2-hidroksi(1-metil)etoksi)etil)amonio) 7-anilino-4-hidroksi-3-(2-metoksi-5-metil-4-(4-sulfonatofenilazo)fenilazo)naftalen-2-sulfonato; bis(tris(2-(2-hidroksi(2-metil)etoksi)etil)amonio) 7-anilino-4-hidroksi-3-(2-metoksi-5-metil-4-(4-sulfonatofenilazo)fenilazo)naftalen-2-sulfonato	406-910-8	—	Acute Tox. 4 * Aquatic Chronic 3	H302 H412	GHS07 Wng	H302 H412			

▼**M16**

Indekso Nr.	►**M18** Cheminis pavadinimas ◄	EB Nr.	CAS Nr.	Klasifikacija		Ženklinimas			►**M18** Konkrečios konc. ribos, m faktoriai ir ATE (*) ◄	Pastabos
				Pavojingumo klasės ir kategorijos kodas (-ai)	Pavojingumo frazės kodas (-ai)	Piktogramos, signalinio žodžio kodas (-ai)	Pavojingumo frazės kodas (-ai)	Papildomas (-i) pavojingumo frazės kodas (-ai)		
611-068-00-1	tetranatrio 4-amino-3,6-bis(5-[4-chlor-6-(2-hidroksietilamino)-1,3,5-triazin-2-ilamino]-2-sulfonatfenilazo)-5-hidroksinaftalen-2,7-disulfonatas	400-690-7	85665-98-1	Aquatic Chronic 2	H411	GHS09	H411			
611-069-00-7	*N*,*N*-di-[poli(oksietilen)-co-poli(oksi-propilen)]-4-[(3,5-diciano-4-metil-2-tienil)azo)]-3-metilanilinas	413-380-1	—	Aquatic Chronic 2	H411	GHS09	H411			
611-070-00-2	mišinys: dinatrio (6-(4-anizidino)-3-sulfonato-2-(3,5-dinitro-2-oksidofenilazo)-1-naftolato)(1-(5-chlor-2-oksidofenilazo)-2-naftolato)chromato(1-); trinatrio bis(5-(4-anizidino)-3-sulfonato-2-(3,5-dinitro-2-oksidofenilazo)-1-naftolato)chromato(1-)	405-665-4	—	Skin Sens. 1 Aquatic Acute 1 Aquatic Chronic 1	H317 H400 H410	GHS07 GHS09 Wng	H317 H410			
611-071-00-8	tris(tetrametilamonio) 5-hidroksi-1-(4-sulfonatfenil)-4-(4-sulfonatofenilazo)pirazol-3-karboksilatas	406-073-9	131013-81-5	Acute Tox. 3 * Aquatic Chronic 3	H301 H412	GHS06 Dgr	H301 H412			
611-072-00-3	2,4-bis[2,2'-[2-(*N, N*-dimetilamino)etiloksikarbonil]fenilazo]-1,3-dihidroksibenzeno dihidrochloridas	407-010-8	118208-02-9	Acute Tox. 4 * Eye Dam. 1 Aquatic Chronic 2	H302 H318 H411	GHS05 GHS07 GHS09 Dgr	H302 H318 H411			

▼**M16**

Indekso Nr.	►**M18** Cheminis pavadinimas ◄	EB Nr.	CAS Nr.	Klasifikacija		Ženklinimas			►**M18** Konkrečios konc. ribos, m faktoriai ir ATE (*) ◄	Pastabos
				Pavojingumo klasės ir kategorijos kodas (-ai)	Pavojingumo frazės kodas (-ai)	Piktogramos, signalinio žodžio kodas (-ai)	Pavojingumo frazės kodas (-ai)	Papildomas (-i) pavojingumo frazės kodas (-ai)		
611-073-00-9	dimetil-3,3'-(*N*-(4-(4-brom-2,6-dicianofenilazo)-3-hidroksifenil)imino)dipropionatas	407-310-9	122630-55-1	Aquatic Chronic 4	H413	—	H413			
611-074-00-4	mišinys: natrio/kalio (3-(4-(5-(5-chlor-2,6-difluorpirimidin-4-ilamino)-2-metoksi-3-sulfonatfenilazo)-2-oksidofenilazo)-2,5,7-trisulfonato-4-naftolato) varis(II); natrio/kalio (3-(4-(5-(5-chlor-4,6-difluorpirimidin-2-ilamino)-2-metoksi-3-sulfonatfenilazo)-2-oksidofenilazo)-2,5,7-trisulfonato-4-naftolato) varis(II)	407-100-7	—	Skin Sens. 1	H317	GHS07 Wng	H317			
611-075-00-X	mišinys: tris(3,5,5-trimetilheksilamonio) 4-amino-3-(4-(4-(2-amino-4-hidroksifenilazo)anilino)-3-sulfonatfenilazo)-5,6-dihidro-5-okso-6-fenilhidrazonnaftalen-2,7-disulfonato; tris(3,5,5-trimetilheksilamonio) 4-amino-3-(4-(4-(4-amino-2-hidroksifenilazo)anilino)-3-sulfonatfenilazo)-5,6-dihidro-5-okso-6-fenilhidrazonnaftalen-2,7-disulfonato (2:1)	406-000-0	—	Eye Dam. 1 Aquatic Chronic 2	H318 H411	GHS05 GHS09 Dgr	H318 H411			

▼**M16**

Indekso Nr.	►**M18** Cheminis pavadinimas ◄	EB Nr.	CAS Nr.	Klasifikacija		Ženklinimas			►**M18** Konkrečios konc. ribos, m faktoriai ir ATE (*) ◄	Pastabos
				Pavojingumo klasės ir kategorijos kodas (-ai)	Pavojingumo frazės kodas (-ai)	Piktogramos, signalinio žodžio kodas (-ai)	Pavojingumo frazės kodas (-ai)	Papildomas (-i) pavojingumo frazės kodas (-ai)		
611-076-00-5	3-(2,6-dichlor-4-nitrofenilazo)-1-metil-2-fenilindolas	406-280-4	117584-16-4	Aquatic Acute 1 Aquatic Chronic 1	H400 H410	GHS09 Wng	H410			
611-077-00-0	diličio, dinatrio (5,5'-diamino-(μ-4,4'dihidroksi-1:2-κ-2,*O*4,*O*4',-3,3'-[3,3'-dihidroksi- 1:2- κ-2-*O*3,*O*3'-bifenil-4,4'-ilenbisazo-1:2-(*N*3,*N*4-η:*N*3',*N*4'-η)]-dinaftalen-2,7-disulfonato(8)))dikupratas (2-)	407-230-4	126637-70-5	Acute Tox. 4 * Skin Sens. 1	H302 H317	GHS07 Wng	H302 H317			
611-078-00-6	(2,2'-(3,3'-dioksidobifenil-4,4'-diildiazo)bis(6-(4-(3-(dietilamino)propilamino)-6-(-3-(dietilamonio)propilamino)-1,3,5-triazin-2-ilamino)-3-sulfonat-1-naftolat)) divario (II) acetatlaktatas	407-240-9	159604-94-1	Skin Sens. 1 Aquatic Chronic 2	H317 H411	GHS07 GHS09 Wng	H317 H411			
611-079-00-1	dinatrio 7-[4-chlor-6-(*N*-etil-*o*-toluidin)-1,3,5-triazin-2-ilamino]-4-hidroksi-3-(4-metoksi-2-sulfonatfenilazo)-2-naftalensulfonatas	410-390-8	147703-64-8	Eye Dam. 1	H318	GHS05 Dgr	H318			
611-080-00-7	natrio 3-(2-acetamido-4-(4-(2-hidroksibutoksi)fenilazo)fenilazo)benzensulfonatas	410-150-2	147703-65-9	Skin Sens. 1	H317	GHS07 Wng	H317			

▼**M16**

Indekso Nr.	►**M18** Cheminis pavadinimas ◄	EB Nr.	CAS Nr.	Klasifikacija		Ženklinimas			►**M18** Konkrečios konc. ribos, m faktoriai ir ATE (*) ◄	Pastabos
				Pavojingumo klasės ir kategorijos kodas (-ai)	Pavojingumo frazės kodas (-ai)	Piktogramos, signalinio žodžio kodas (-ai)	Pavojingumo frazės kodas (-ai)	Papildomas (-i) pavojingumo frazės kodas (-ai)		
611-081-00-2	tetranatrio [7-(2,5-dihidroksi-K-*O*2-7-sulfonato-6-[4-(2,5,6-trichlorpirimidin-4-ilamino)fenilazo]-(*N*1,*N*7-*N*)-1-naftilazo)-8-hidroksi-K-*O*8-naftalen-1,3,5-trisulfonat(6-)] kupratas (II)	411-470-5	141048-13-7	Skin Sens. 1 Aquatic Chronic 3	H317 H412	GHS07 Wng	H317 H412			
611-082-00-8	mišinys: pentanatrio bis(1-(3(arba 5)-(4-anilin-3-sulfonatfenilazo)-4-hidroksi-2-oksidofenilazo)-6-nitro-4-sulfonat-2-naftolat)ferato (1-); pentanatrio [(1-(3-(4-anilin-3-sulfonatfenilazo)-4-hidroksi-2-oksidofenilazo)-6-nitro-4-sulfonat-2-naftolat)-(5-(4-anilin-3-sulfonatfenilazo)-4-hidroksi-2-oksidofenilazo)-6-nitro-4-sulfonat-2-naftolat] ferato (1-)	407-570-3	—	Aquatic Chronic 2	H411	GHS09	H411			
611-083-00-3	mišinys: 2-[*N*-etil-4-[(5,6-dichlorbenztiazol-2-il)azo]-*m*-toludin] etilacetato; 2-[*N*-etil-4-[(6,7-dichlorbenztiazol-2-il)azo]-*m*-toludin] etilacetato (1:1)	411-560-4	—	STOT RE 1 Skin Sens. 1 Aquatic Chronic 2	H372 ** H317 H411	GHS08 GHS07 GHS09 Dgr	H372 ** H317 H411			

▼B

Indekso Nr.	►M18 Cheminis pavadinimas ◄	EB Nr.	CAS Nr.	Klasifikacija		Ženklinimas			►M18 Konkrečios konc. ribos, m faktoriai ir ATE (*) ◄	Pastabos
				Pavojingumo klasės ir kategorijos kodas (-ai)	Pavojingumo frazės kodas (-ai)	Piktogramos, signalinio žodžio kodas (-ai)	Pavojingumo frazės kodas (-ai)	Papildomas (-i) pavojingumo frazės kodas (-ai)		
▼M1 ———										
▼M16 611-085-00-4	mišinys: 3-ciano-5-(2-ciano-4-nitrofenilazo)-2-(2-hidroksietilamino)-4-metil-6-[3-(2-fenoksietoksi)propilamino]piridino; 3-ciano-5-(2-ciano-4-nitrofenilazo)-6-(2-hidroksietilamino)-4-metil-2-[3-(2-fenoksietoksi)propilamino]piridino; 3-ciano-5-(2-ciano-4-nitrofenilazo)-2-amino-4-metil-6-[3-(3-hidroksipropoksi)propilamino]piridino; 3-ciano-5-(2-ciano-4-nitrofenilazo)-6-amino-4-metil-2-[3-(3-metoksipropoksi)propilamino]piridino	411-880-4	—	Skin Sens. 1 Aquatic Chronic 2	H317 H411	GHS07 GHS09 Wng	H317 H411			
611-086-00-X	monoličio 5-[[2,4-dihidroksi-5-[(2-hidroksi-3,5-dinitrofenil)azo]-fenil]azo]-2-naftalensulfonato], geležies kompleksas, monohidratas	411-360-7	—	Aquatic Chronic 3	H412	—	H412			

▼M16

Indekso Nr.	►M18 Cheminis pavadinimas ◄	EB Nr.	CAS Nr.	Klasifikacija		Ženklinimas			►M18 Konkrečios konc. ribos, m faktoriai ir ATE (*) ◄	Pastabos
				Pavojingumo klasės ir kategorijos kodas (-ai)	Pavojingumo frazės kodas (-ai)	Piktogramos, signalinio žodžio kodas (-ai)	Pavojingumo frazės kodas (-ai)	Papildomas (-i) pavojingumo frazės kodas (-ai)		
611-087-00-5	mišinys: 3-((5-cian-1,6-dihidro-1,4-dimetil-2-hidroksi-6-okso-3-piridinil)azo)-benzoiloksi-2-fenoksietano; 3-((5-cian-1,6-dihidro-1,4-dimetil-2-hidroksi-6-okso-3-piridinil)azo)-benzoiloksi-2-etiloksi-2-(etilfenolio)	411-710-9	—	Aquatic Chronic 4	H413	—	H413			
611-088-00-0	mišinys: triličio 4-amino-3-((4-((4-((2-amino-4-hidroksifenil)azo)fenil)amino)-3-sulfofenil)azo)-5-hidroksi-6-(fenilazo)naftalen-2,7-disulfonato; triličio 4-amino-3-((4-((4-((4-amino-2-hidroksifenil)azo)fenil)amino)-3-sulfofenil)azo)-5-hidroksi-6-(fenilazo)naftalen-2,7-disulfonato	411-890-9	—	Acute Tox. 4 * Eye Dam. 1 Aquatic Chronic 3	H302 H318 H412	GHS05 GHS07 Dgr	H302 H318 H412			
611-089-00-6	2-((4-(etil-(2-hidroksietil)amino)-2-metilfenil)azo)-6-metoksi-3-metilbenztiazolmetilsulfatas	411-100-2	136213-73-5	STOT RE 2 * Skin Sens. 1 Aquatic Acute 1 Aquatic Chronic 1	H373 ** H317 H400 H410	GHS08 GHS07 GHS09 Wng	H373 ** H317 H410			
611-090-00-1	2,5-dibutoksi-4-(morfolin-4-il)benzendiazonio-4-metilbenzensulfonatas	413-290-2	93672-52-7	Self-react. C Acute Tox. 4 * Eye Dam. 1 Skin Sens. 1 Aquatic Chronic 3	H242 H302 H318 H317 H412	GHS02 GHS05 GHS07 Dgr	H242 H302 H318 H317 H412			T

▼**M16**

Indekso Nr.	►**M18** Cheminis pavadinimas ◄	EB Nr.	CAS Nr.	Klasifikacija		Ženklinimas			►**M18** Konkrečios konc. ribos, m faktoriai ir ATE (*) ◄	Pastabos
				Pavojingumo klasės ir kategorijos kodas (-ai)	Pavojingumo frazės kodas (-ai)	Piktogramos, signalinio žodžio kodas (-ai)	Pavojingumo frazės kodas (-ai)	Papildomas (-i) pavojingumo frazės kodas (-ai)		
611-091-00-7	natrio (1,0-1,95)/ličio (0,05-1) 5-((5-((5-chlor-6-fluor-pirimidin-4-il)amino)-2-sulfonatfenil)azo)-1,2-dihidro-6-hidroksi-1,4-dimetil-2-okso-3-piridinmetilsulfonatas	413-470-0	134595-59-8	Skin Sens. 1	H317	GHS07 Wng	H317			
611-092-00-2	*tret*-(dodecil/tetradecil)-amonio bis(3-(4-((5-(1,1-dimetilpropil)-2-hidroksi-3-nitrofenil)azo)-3-metil-5-hidroksi-(1*H*)pirazol-1-il)benzensulfonamidato)chromatas	413-210-6	—	Aquatic Chronic 2	H411	GHS09	H411			
611-093-00-8	natrio 2-(4-(4-fluor-6-(2-sulfoetilamino)-[1,3,5]triazin-2-ilamino)-2-ureidofenilazo)-5-(4-sulfofenilazo)benzen-1-sulfonatas	410-770-3	146177-84-6	Skin Sens. 1	H317	GHS07 Wng	H317			
611-094-00-3	mišinys: 2-[2-acetilamino-4-[*N, N*-bis[2-etoksikarboniloksi)etil]amino]fenilazo]-5,6-dichlor-1,3-benztiazolo; 2-[2-acetilamino-4-[*N, N*-bis[2-etoksikarboniloksi)etil]amino]fenilazo]-6,7-dichlor-1,3-benztiazolo (1:1)	411-600-0	143145-93-1	Aquatic Chronic 4	H413	—	H413			

▼**M16**

Indekso Nr.	►**M18** Cheminis pavadinimas ◄	EB Nr.	CAS Nr.	Klasifikacija		Ženklinimas			►**M18** Konkrečios konc. ribos, m faktoriai ir ATE (*) ◄	Pastabos
				Pavojingumo klasės ir kategorijos kodas (-ai)	Pavojingumo frazės kodas (-ai)	Piktogramos, signalinio žodžio kodas (-ai)	Pavojingumo frazės kodas (-ai)	Papildomas (-i) pavojingumo frazės kodas (-ai)		
611-095-00-9	heksanatrio 1,1'-[(1-amino-8-hidroksi-3,6-disulfonat-2,7-naftalen-diil)bis(azo(4-sulfonat-1,3-fenil)imino [6-[(4-chlor-3-sulfonatofenil)amino]-1,3,5-triazin-2,4-diil]]]bis[3-karboksipiridinio] dihidroksidas	412-240-7	89797-03-5	Aquatic Chronic 2	H411	GHS09	H411			
611-096-00-4	metil-*N*-[(3-acetilamino)-4-(2-ciano-4-nitrofenilazo)fenil]-*N*-[(1-metoksi)acetil]glicinatas	413-040-2	149850-30-6	Skin Sens. 1	H317	GHS07 Wng	H317			
611-097-00-X	geležies kompleksų izomerų mišinys: 1,3-dihidroksi-4-[(5-fenilaminosulfonil)-2-hidroksifenilazo]-*n*-(5-amino-sulfonil-2-hidroksifenilazo) benzeno ir 1,3-dihidroksi-4-[(5-fenilaminosulfonil)-2-hidroksifenilazo]-*n*-[4-(4-nitro-2-sulfofenilamino)fenilazo] benzeno (*n* = 2,5,6) izomerų	414-150-3	—	Skin Sens. 1 Aquatic Chronic 2	H317 H411	GHS07 GHS09 Wng	H317 H411			
611-098-00-5	tetrakis(tetrametilamonio)3,3'-(6-(2-hidroksietilamino)1,3,5-triazin-2,4-diilbisimino(2-metil-4,1-fenilenazo))bisnaftalen-1,5-disulfonatas	405-950-3	131013-83-7	Acute Tox. 3 * Aquatic Chronic 3	H301 H412	GHS06 Dgr	H301 H412			

▼**M16**

Indekso Nr.	►**M18** Cheminis pavadinimas ◄	EB Nr.	CAS Nr.	Klasifikacija		Ženklinimas			►**M18** Konkrečios konc. ribos, m faktoriai ir ATE (*) ◄	Pastabos
				Pavojingumo klasės ir kategorijos kodas (-ai)	Pavojingumo frazės kodas (-ai)	Piktogramos, signalinio žodžio kodas (-ai)	Pavojingumo frazės kodas (-ai)	Papildomas (-i) pavojingumo frazės kodas (-ai)		
611-099-00-0	(metilenbis(4,1-fenilenazo(1-(3-(dimetilamino) propil)-1,2-dihidro-6-hidroksi-4-metil-2-oksopiridin-5,3-diil)))-1,1′-dipiridinio chlorido dihidrochloridas	401-500-5	118658-99-4	Carc. 1B Aquatic Chronic 2	H350 H411	GHS08 GHS09 Dgr	H350 H411			
611-100-00-4	kalio-natrio 3,3′-(3(arba 4)-metil-1,2-fenilenbis(imino(6-chlor)-1,3,5-triazin-4,2-diilimino(2-acetamido-5-metoksi)-4,1-fenilenazo)dinaftalen-1,5-disulfonatas	403-810-6	140876-13-7	Eye Dam. 1	H318	GHS05 Dgr	H318			
611-101-00-X	2′-(4-chlor-3-cian-5-formil-2-tienil)azo-5′-dietilaminoacetanilidas	405-200-5	104366-25-8	Skin Sens. 1	H317	GHS07 Wng	H317			
611-102-00-5	reakcijos produktas: C.I. Leuko sieros juodojo 1 ir mišinio: dinatrio 4-{4-[8-amino-1-hidroksi-7-(4-sulfamoilfenilazo)-3,6-disulfonato-2-naftilazo]fenilsulfonilamino}benzendiazonio chlorido; dinatrio 4-{4-[2,6-dihidroksi-3-(8-hidroksi-3,6-disulfonato-1-naftilazo)fenilazo]fenilsulfonilamino}benzendiazonio chlorido	424-500-7	—	Aquatic Chronic 3	H412	—	H412			

▼**M16**

Indekso Nr.	►**M18** Cheminis pavadinimas ◄	EB Nr.	CAS Nr.	Klasifikacija		Ženklinimas			►**M18** Konkrečios konc. ribos, m faktoriai ir ATE (*) ◄	Pastabos
				Pavojingumo klasės ir kategorijos kodas (-ai)	Pavojingumo frazės kodas (-ai)	Piktogramos, signalinio žodžio kodas (-ai)	Pavojingumo frazės kodas (-ai)	Papildomas (-i) pavojingumo frazės kodas (-ai)		
611-103-00-0	trinatrio (1-(3-karboksilato-2-oksido-5-sulfonatofenilazo)-5-hidroksi-7-sulfonatonaftalen-2-amido)nikelis (II)	407-110-1	—	Eye Dam. 1 Skin Sens. 1 Aquatic Chronic 2	H318 H317 H411	GHS05 GHS07 GHS09 Dgr	H318 H317 H411			
611-104-00-6	mišinys: trinatrio (2,4(arba 2,6 arba 4,6)-bis(3,5-dinitro-2-oksidofenilazo)-5-hidroksifenolato)(2 (arba 4 arba 6)-(3,5-dinitro-2-oksidofenilazo)5-hidroksi-4(arba 2 arba 6)-(4-nitro-2-sulfonatofenilazo)fenolato)-ferato(1-); trinatrio bis(2,4(arba 2,6 arba 4,6)-bis(3,5-dinitro-2-oksidofenilazo)-5-hidroksifenolato)ferato(1-); trinatrio (2,4(arba 2,6 arba 4,6)-bis(3,5-dinitro-2-oksidofenilazo)-5-hidroksifenolato)(2 (arba 4 arba 6)-(3,5-dinitro-2-oksidofenilazo)-5-hidroksi-4(arba 2 arba 6)-(4-nitro-2-sulfonatofenilazo)fenolato)-ferato(1-); trinatrio (2,4(arba 2,6 arba 4,6)-bis(3,5-dinitro-2-oksidofenilazo)-5-hidroksifenolato)(2 (arba 4 arba 6)-(3,5-dinitro-2-oksidofenilazo)-5-hidroksi-4(arba 2 arba 6)-(3-sulfonatofenilazo)fenolato)-ferato(1-); dinatrio 3,3′-(2,4-dihidroksi-1,3(arba 1,5 arba 3,5)-fenilendiazo)dibenzensulfonato	406-870-1	—	Skin Sens. 1 Aquatic Chronic 2	H317 H411	GHS07 GHS09 Wng	H317 H411			

▼**M16**

Indekso Nr.	►**M18** Cheminis pavadinimas ◄	EB Nr.	CAS Nr.	Klasifikacija		Ženklinimas			►**M18** Konkrečios konc. ribos, m faktoriai ir ATE (*) ◄	Pastabos
				Pavojingumo klasės ir kategorijos kodas (-ai)	Pavojingumo frazės kodas (-ai)	Piktogramos, signalinio žodžio kodas (-ai)	Pavojingumo frazės kodas (-ai)	Papildomas (-i) pavojingumo frazės kodas (-ai)		
611-105-00-1	natrio 4-(4-chlor-6-(*N*-etilanilino)-1,3,5-triazin-2-ilamino)-2-(1-(2-chlorfenil)-5-hidroksi-3-metil-1*H*-pirazol-4-ilazo)benzensulfonatas	407-800-2	136213-75-7	Skin Sens. 1 Aquatic Chronic 2	H317 H411	GHS07 GHS09 Wng	H317 H411			
611-106-00-7	heksanatrio 4,4'-dihidroksi-3,3'-bis[2-sulfonato-4-(4-sulfonatofenilazo)fenilazo]-7,7' [p-fenilenbis[imino(6-chlor-1,3,5-triazin-4,2-diil)imino]] dinaftalen-2-sulfonatas	410-180-6	157627-99-1	Eye Dam. 1	H318	GHS05 Dgr	H318			
611-107-00-2	kalio-natrio 4-(4-chlor-6-(3,6-disulfonato-7-(5,8-disulfonatonaftalen-2-ilazo)-8-hidroksinaftalen-1-ilamino)-1,3,5-triazin-2-ilamino)-5-hidroksi-6-(4-(2-sulfatoetansulfonil)-fenilazo)-naftalen-1,7-disulfonatas	412-490-7	—	Skin Sens. 1	H317	GHS07 Wng	H317			
611-108-00-8	dinatrio 5-((4-((4-chlor-3-sulfonatofenil)azo)-1-naftil)azo)-8-(fenilamino)-1-naftalensulfonatas	413-600-6	6527-62-4	Aquatic Chronic 3	H412	—	H412			
611-109-00-3	reakcijos produktai: vario(II) sulfato ir tetranatrio 2,4-bis[6-(2-metoksi-5-sulfonatofenilazo)-5-hidroksi-7-sulfonato-2-naftilamino]-6-(2-hidroksietilamino)-1,3,5-triazino (2:1)	407-710-3	—	Aquatic Chronic 2	H411	GHS09	H411			

▼**M16**

Indekso Nr.	►**M18** Cheminis pavadinimas ◄	EB Nr.	CAS Nr.	Klasifikacija		Ženklinimas			►**M18** Konkrečios konc. ribos, m faktoriai ir ATE (*) ◄	Pastabos
				Pavojingumo klasės ir kategorijos kodas (-ai)	Pavojingumo frazės kodas (-ai)	Piktogramos, signalinio žodžio kodas (-ai)	Pavojingumo frazės kodas (-ai)	Papildomas (-i) pavojingumo frazės kodas (-ai)		
611-110-00-9	tetranatrio/ličio 4,4'-bis-(8-amino-3,6-disulfonato-1-naftol-2-ilazo)-3-metilazobenzenas	408-210-8	124605-82-9	Skin Sens. 1 Aquatic Chronic 2	H317 H411	GHS07 GHS09 Wng	H317 H411			
611-111-00-4	dinatrio 2-[[4-(2-chloretilsulfonil)fenil]-[(2-hidroksi-5-sulfo-3-[3-[2-(2-(sulfooksi)etilsulfonil)etilazo]-4-sulfobenzenkarboksilato(3-)kupratas(1-)	414-230-8	—	Skin Sens. 1	H317	GHS07 Wng	H317			
611-112-00-X	tetranatrio 4-hidroksi-5-[4-[3-(2-sulfatoetan sulfonil)fenilamino]-6-morfolin-4-il-1,3,5-triazin-2-ilamino]-3-(1-sulfonatonaftalen-2-ilazo)naftalen-2,7-disulfonatas	413-070-6	—	Skin Sens. 1	H317	GHS07 Wng	H317			
611-113-00-5	ličio-natrio (2-(((5-((2,5-dichlorfenil)azo)-2-hidroksifenil)metilen)amino)benzenkarboksilato(2-))(2-((4,5-dihidro-3-metil-5-okso-1-fenil-1*H*-pirazol-4-il)azo)-5-sulfobenzenkarboksilato (3-)) chromatas(2-)	414-280-0	149626-00-6	Aquatic Chronic 2	H411	GHS09	H411			
611-114-00-0	ličio-natrio (4-((5-chlor-2-hidroksifenil)azo)-2,4-dihidro-5-metil-3*H*-pirazol-3-onato(2-))(3-((4,5-dihidro-3-metil-1-(4-metilfenil)-5-okso-1*H*-pirazol-4-il)azo)-4-hidroksi-5-nitro-benzensulfonato(3-)) chromatas(2-)	414-250-7	149564-66-9	Acute Tox. 4 * Eye Dam. 1 Aquatic Chronic 3	H302 H318 H412	GHS05 GHS07 Dgr	H302 H318 H412			

▼**M16**

Indekso Nr.	►**M18** Cheminis pavadinimas ◄	EB Nr.	CAS Nr.	Klasifikacija		Ženklinimas			►**M18** Konkrečios konc. ribos, m faktoriai ir ATE (*) ◄	Pastabos
				Pavojingumo klasės ir kategorijos kodas (-ai)	Pavojingumo frazės kodas (-ai)	Piktogramos, signalinio žodžio kodas (-ai)	Pavojingumo frazės kodas (-ai)	Papildomas (-i) pavojingumo frazės kodas (-ai)		
611-115-00-6	triličio bis(4-((4-(dietilamino)-2-hidroksifenil)azo)-3-hidroksi-1-naftalensulfonato(-3-)) chromatas(3-)	414-290-5	149564-65-8	Acute Tox. 4 * Aquatic Chronic 3	H302 H412	GHS07 Wng	H302 H412			
611-116-00-1	mišinys: trinatrio 5-{4-chlor-6-[2-(2,6-dichlor-5-cianopirimidin-4-ilamino)-propilamino]-1,3,5-triazin-2-ilamino}-4-hidroksi-3-(1-sulfonatonaftalen-2-ilazo)-naftalen-2,7-disulfonato; trinatrio 5-{4-chlor-6-[2-(2,6-dichlor-5-cianpirimidin-4-ilamino)-1-metil-etilamino]-1,3,5-triazin-2-ilamino}-4-hidroksi-3-(1-sulfonatonaftalen-2-ilazo)-naftalen-2,7-disulfonato; trinatrio 5-{4-chlor-6-[2-(4,6-dichlor-5-cianopirimidin-2-ilamino)-propilamino]-1,3,5-triazin-2-ilamino}-4-hidroksi-3-(1-sulfonatonaftalen-2-ilazo)-naftalen-2,7-disulfonato; trinatrio 5-{4-chlor-6-[2-(4,6-dichlor-5-cianpirimidin-2-ilamino)-1-metil-etilamino]-1,3,5-triazin-2-ilamino}-4-hidroksi-3-(1-sulfonatonaftalen-2-ilazo)-naftalen-2,7-disulfonato	414-620-8	—	Eye Dam. 1 Skin Sens. 1	H318 H317	GHS05 GHS07 Dgr	H318 H317			

▼**M16**

Indekso Nr.	►**M18** Cheminis pavadinimas ◄	EB Nr.	CAS Nr.	Klasifikacija		Ženklinimas			►**M18** Konkrečios konc. ribos, m faktoriai ir ATE (*) ◄	Pastabos
				Pavojingumo klasės ir kategorijos kodas (-ai)	Pavojingumo frazės kodas (-ai)	Piktogramos, signalinio žodžio kodas (-ai)	Pavojingumo frazės kodas (-ai)	Papildomas (-i) pavojingumo frazės kodas (-ai)		
611-117-00-7	1,3-bis{6-fluor-4-[1,5-disulfo-4-(3-aminokarbonil-1-etil-6-hidroksi-4-metilpirid-2-on-5-ilazo)-fenil-2-ilamino]-1,3,5-triazin-2-ilamino}propano ličio, natrio druska	415-100-3	149850-29-3	Skin Sens. 1	H317	GHS07 Wng	H317			
611-118-00-2	natrio 1,2-bis[4-[4-{4-(4-sulfofenilazo)-2-sulfofenilazo}-2-ureidofenilamino]-6-fluor-1,3,5-triazin-2-ilamino]-propano natrio druska	413-990-8		Skin Sens. 1	H317	GHS07 Wng	H317			
611-119-00-8	tetranatrio 4-[4-chlor-6-(4-metil-2-sulfofenilamino)-1,3,5-triazin-2-ilamino]-6-(4,5-dimetil-2-sulfofenilazo)-5-hidroksinaftalen-2,7-disulfonatas	415-400-4	148878-22-2	Eye Dam. 1 Skin Sens. 1	H318 H317	GHS05 GHS07 Dgr	H318 H317			
611-120-00-3	5-{4-[5-amino-2-[4-(2-sulfoksietilsulfonil) fenilazo]-4-sulfofenilamino]-6-chlor-1,3,5-triazin-2-ilamino}-4-hidroksi-3-(1-sulfonaftalen-2-ilazo)naftalen-2,7-disulfonrūgšties natrio druska	418-340-7	157707-94-3	Eye Dam. 1 Aquatic Chronic 3	H318 H412	GHS05 Dgr	H318 H412			

▼**M16**

Indekso Nr.	►**M18** Cheminis pavadinimas ◄	EB Nr.	CAS Nr.	Klasifikacija		Ženklinimas			►**M18** Konkrečios konc. ribos, m faktoriai ir ATE (*) ◄	Pastabos
				Pavojingumo klasės ir kategorijos kodas (-ai)	Pavojingumo frazės kodas (-ai)	Piktogramos, signalinio žodžio kodas (-ai)	Pavojingumo frazės kodas (-ai)	Papildomas (-i) pavojingumo frazės kodas (-ai)		
611-121-00-9	pagrindinis komponentas 6 (izomeras): asim. 1: 2 Cr(III)-kompleksas: A: 3-hidroksi-4-(2-hidroksinaftalen-1-ilazo)naftalen-1-sulfonrūgšties, Na druskos ir B: 1-[2-hidroksi-5-(4-metoksi-fenilazo)fenilazo]naftalen-2-olio; pagrindinis komponentas 8 (izomeras): asim. 1: 2 Cr(III)-kompleksas: A: 3-hidroksi-4-(2-hidroksinaftalen-1-ilazo)naftalen-1-sulfonrūgšties, Na druskos ir B: 1-[2-hidroksi-5-(4-metoksi-fenilazo)fenilazo]naftalen-2-olio	417-280-9	30785-74-1	Eye Dam. 1 Aquatic Acute 1 Aquatic Chronic 1	H318 H400 H410	GHS05 GHS09 Dgr	H318 H410			
611-122-00-4	heksanatrio (di[*N*-(3-(4-[5-(5-amino-3-metil-1-fenilpirazol-4-ilazo)-2,4-disulfoanilino]-6-chlor-1,3,5-triazin-2-ilamino)fenil)sulfamoil](disulfo)ftalocianinato)nikelis	417-250-5	151436-99-6	Eye Dam. 1 Skin Sens. 1	H318 H317	GHS05 GHS07 Dgr	H318 H317			
611-123-00-X	3-(2,4-bis(4-((5-(4,6-bis(2-aminopropilamino)-1,3,5-triazin-2-ilamino)-4-hidroksi-2,7-disulfonaftalen-3-il)azo)fenilamino)-1,3,5-triazin-6-il amino)propildietilamonio laktatas	424-310-4	178452-66-9	Eye Dam. 1	H318	GHS05 Dgr	H318			

▼**M16**

Indekso Nr.	►**M18** Cheminis pavadinimas ◄	EB Nr.	CAS Nr.	Klasifikacija		Ženklinimas			►**M18** Konkrečios konc. ribos, m faktoriai ir ATE (*) ◄	Pastabos
				Pavojingumo klasės ir kategorijos kodas (-ai)	Pavojingumo frazės kodas (-ai)	Piktogramos, signalinio žodžio kodas (-ai)	Pavojingumo frazės kodas (-ai)	Papildomas (-i) pavojingumo frazės kodas (-ai)		
611-124-00-5	mišinys: pentanatrio 5-amino-3-(5-{4-chlor-6-[4-(2-sulfoksietoksisulfonato)fenilamino]-1,3,5-triazin-2-ilamino}-2-sulfonatofenilazo)-6-[5-(2,3-dibrompropionilamino)-2-sulfonatofenilazo]-4-hidroksinaftalen-2,7-disulfonato; pentanatrio 5-amino-6-[5-(2-bromakriloilamino)-2-sulfonatofenilazo]-3-(5-{4-chlor-6-[4-(2-sulfoksi etoksisulfonato)-fenilamino]-1,3,5-triazin-2-ilamino}-2-sulfonatofenilazo)-4-hidroksinaftalen-2,7-disulfonato; tetranatrio 5-amino-3-[5-{4-chlor-6-[4-(vinilsulfonil)fenilamino]-1,3,5-triazin-2-ila-mino}-2-sulfonatofenilazo]-6-[5-(2,3-dibrompropionilamino)-2-sulfonatofenilazo]-4-hidroksi naftalen-2,7-disulfonato	424-320-9		Eye Dam. 1 Aquatic Chronic 2	H318 H411	GHS05 GHS09 Dgr	H318 H411			
611-125-00-0	mišinys: dinatrio 6-[3-karboksi-4,5-dihidro-5-okso-4-sulfonatofenil)pirazolin-4-il-azo]-3-[2-oksido-4-(etensulfonil)-5-metoksifenilazo]-4-oksidonaftalen-2-sulfonato vario (II) komplekso;	423-940-7	—	Eye Dam. 1 Aquatic Chronic 2	H318 H411	GHS05 GHS09 Dgr	H318 H411			

▼**M16**

Indekso Nr.	►**M18** Cheminis pavadinimas ◄	EB Nr.	CAS Nr.	Klasifikacija		Ženklinimas			►**M18** Konkrečios konc. ribos, m faktoriai ir ATE (*) ◄	Pastabos
				Pavojingumo klasės ir kategorijos kodas (-ai)	Pavojingumo frazės kodas (-ai)	Piktogramos, signalinio žodžio kodas (-ai)	Pavojingumo frazės kodas (-ai)	Papildomas (-i) pavojingumo frazės kodas (-ai)		
	dinatrio 6-[3-karboksi-4,5-dihidro-5-okso-4-sulfonatofenil)-pirazolin-4-il-azo]-3-[2-oksido-4-(2-hidroksietilsulfonil)-5-metoksi-fenilazo]-4-oksi-donaftalen-2-sulfonato vario (II) komplekso									
611-126-00-6	2,6-bis-(2-(4-(4-aminofenilamino)fenilazo)-1,3-dimetil-3*H*-imidazolinio)-4-dimetilamino-1,3,5-triazino dichloridas	424-120-1	174514-06-8	Eye Dam. 1 Aquatic Acute 1 Aquatic Chronic 1	H318 H400 H410	GHS05 GHS09 Dgr	H318 H410			
611-127-00-1	pentanatrio 4-amino-6-(5-(4-(2-etilfenilamino)-6-(2-sulfatoetan-sulfonil)-1,3,5-triazin-2-ilamino)-2-sulfonatofenilazo)-5-hidroksi-3-(4-(2-sulfatoetansulfonil)fenila-zo)naftalen-2,7-disulfonatas	423-790-2	—	Eye Dam. 1 Skin Sens. 1 Aquatic Chronic 3	H318 H317 H412	GHS05 GHS07 Dgr	H318 H317 H412			G
611-128-00-7	*N*,*N*′-bis{6-chlor-4-[6-(4-vinilsul-fonilfenilazo)-2,7-disulfonrūgšties 5-hidroksinaft-4-ilamino]-1,3,5-triazin-2-il}-*N*-(2-hidroksieti-l)etan-1,2-diamino natrio druska	419-500-9	171599-85-2	Eye Dam. 1 Skin Sens. 1	H318 H317	GHS05 GHS07 Dgr	H318 H317			

▼**M16**

Indekso Nr.	►**M18** Cheminis pavadinimas ◄	EB Nr.	CAS Nr.	Klasifikacija		Ženklinimas			►**M18** Konkrečios konc. ribos, m faktoriai ir ATE (*) ◄	Pastabos
				Pavojingumo klasės ir kategorijos kodas (-ai)	Pavojingumo frazės kodas (-ai)	Piktogramos, signalinio žodžio kodas (-ai)	Pavojingumo frazės kodas (-ai)	Papildomas (-i) pavojingumo frazės kodas (-ai)		
611-129-00-2	mišinys: 5-[(4-[(7-amino-1-hidroksi-3-sulfo-2-naftil)azo]-2,5-dietoksifenil)azo]-2-[(3-fosfonofenil)azo]benzenkarboksirūgšties; 5-[(4-[(7-amino-1-hidroksi-3-sulfo-2-naftil)azo]-2,5-dietoksifenil)azo]-3-[(3-fosfonofenil)azo]-benzenkarboksirūgšties	418-230-9	163879-69-4	Expl. 1.3 **** Repr. 2 STOT RE 2 * Skin Sens. 1 Aquatic Chronic 2	H203 H361f *** H373 ** H317 H411	GHS01 GHS08 GHS07 GHS09 Dgr	H203 H361f *** H373 ** H317 H411			
611-130-00-8	tetraamonio 2-[6-[7-(2-karboksilatofenilazo)-8-hidroksi-3,6-disulfonato-1-naftilamino]-4-hidroksi-1,3,5-triazin-2-ilamino]benzenkarboksilatas	418-520-5	183130-96-3	Eye Irrit. 2 Aquatic Chronic 3	H319 H412	GHS07 Wng	H319 H412			
611-131-00-3	2-[2-hidroksi-3-(2-chlorfenil) karbamoil-1-naftilazo]-7-[2-hidroksi-3-(3-metilfenil)-karbamoil-1-naftilazo]fluoren-9-onas	420-580-2	151798-26-4	Repr. 1B Aquatic Chronic 4	H360D *** H413	GHS08 Dgr	H360D *** H413			
611-132-00-9	pentanatrio bis{7-[4-(1-butil-5-cian-1,2-dihidro-2-hidroksi-4-metil-6-okso-3-piridilazo)fenilsulfonilamino]-5′-nitro-3,3′-disulfonatonaftalen-2-azobenzen-1,2′-diolato} chromatas (III)	419-210-2	178452-71-6	Eye Dam. 1 Aquatic Chronic 3	H318 H412	GHS05 Dgr	H318 H412			

▼M16

Indekso Nr.	►M18 Cheminis pavadinimas ◄	EB Nr.	CAS Nr.	Klasifikacija		Ženklinimas			►M18 Konkrečios konc. ribos, m faktoriai ir ATE (*) ◄	Pastabos
				Pavojingumo klasės ir kategorijos kodas (-ai)	Pavojingumo frazės kodas (-ai)	Piktogramos, signalinio žodžio kodas (-ai)	Pavojingumo frazės kodas (-ai)	Papildomas (-i) pavojingumo frazės kodas (-ai)		
611-133-00-4	geležies (III) komplekso, susidarančio gaminant azodažiklius, gaunamus vykdant diazotintų 2-amino-1-hidroksibenzen-4-sulfanilido ir 2-amino-1-hidroksibenzen-4-sulfonamido mišinio bei rezorcino kopuliavimo reakciją, toliau pakartotiną gauto mišinio ir diazotintų 3-aminobenzen-1-sulfonrūgšties (metanilo rūgšties) ir 4′-amino-4-nitro-1,1′-difenilamin-2-sulfonrūgšties mišinio kopuliavimo reakciją, ir veikiant geležies (III) chloridu, natrio druska	419-260-5	—	Eye Dam. 1 Aquatic Chronic 2	H318 H411	GHS05 GHS09 Dgr	H318 H411			
611-134-00-X	trinatrio 2-{α[2-hidroksi-3-[4-chlor-6-[4-(2,3-dibrompropionilamino)-2-sulfonatofenilamino]-1,3,5-triazin-2-ilamino]-5-sulfonatofenilazo]-benzilidenhidrazin}-4-sulfonato-benzenkarboksilato vario kompleksas	423-770-3	—	Eye Dam. 1 Aquatic Chronic 2	H318 H411	GHS05 GHS09 Dgr	H318 H411			
611-135-00-5	2-[[4-amino-2-ureidofenilazo]-5-[(2-(sulfooksi) etil)sulfonil]]benzensulfonrūgšties ir 2,4,6-trifluorpirimidino reakcijos produkto dalinės hidrolizės į atitinkamą vinilsulfonilo darinį mišrioji kalio/natrio druska	424-250-9	—	Eye Dam. 1 Aquatic Chronic 3	H318 H412	GHS05 Dgr	H318 H412			

▼**M16**

Indekso Nr.	►**M18** Cheminis pavadinimas ◄	EB Nr.	CAS Nr.	Klasifikacija		Ženklinimas			►**M18** Konkrečios konc. ribos, m faktoriai ir ATE (*) ◄	Pastabos
				Pavojingumo klasės ir kategorijos kodas (-ai)	Pavojingumo frazės kodas (-ai)	Piktogramos, signalinio žodžio kodas (-ai)	Pavojingumo frazės kodas (-ai)	Papildomas (-i) pavojingumo frazės kodas (-ai)		
611-136-00-0	2-{4-(2-amoniopropilamino)-6-[4-hidroksi-3-(5-metil-2-metoksi-4-sulfamoilfenilazo)-2-sulfonato-naft-7-ilamino]-1,3,5-triazin-2-ilamino}-2-aminopropilformiatas	424-260-3	—	Repr. 2 Eye Dam. 1 Aquatic Chronic 2	H361f *** H318 H411	GHS05 GHS08 GHS09 Dgr	H361f *** H318 H411			
611-137-00-6	6-*tret*-butil-7-chlor-3-tridecil-7,7a-dihidro-1*H*-pirazol[5,1-c]-1,2,4-triazolas	419-870-1	159038-16-1	Aquatic Chronic 4	H413	—	H413			
611-138-00-1	2-(4-aminofenil)-6-*tret*-butil-1H-pirazol[1,5-b][1,2,4]triazolas	415-910-7	152828-25-6	Skin Sens. 1 Aquatic Chronic 2	H317 H411	GHS07 GHS09 Wng	H317 H411			
611-139-00-7	reakcijos produktas: C.I. Leuko sieros juodojo 1 ir (3-chlor-2-hidroksipropil)trimetilamonio chlorido	424-510-1	—	Eye Dam. 1 Aquatic Chronic 2	H318 H411	GHS05 GHS09 Dgr	H318 H411			
611-140-00-2	azafenidinas (ISO); 2-(2,4-dichloro-5-prop-2-iniloksi-fenil)-5,6,7,8-tetrahidro-1,2,4-triazolo[4,3-a]piridin-3(2*H*)-onas	—	68049-83-2	Repr. 1B STOT RE 2 * Aquatic Acute 1 Aquatic Chronic 1	H360Df H373 ** H400 H410	GHS08 GHS09 Dgr	H360Df H373 ** H410		M = 1 000	
611-141-00-8	5-(4-[4-[4-(3,5-dikarboksifenila-zo)fenilamino]-6-morfolin-4-il-1,3,5-triazin-2-ilamino]fenilazo)i-zoftalio rūgšties mišinys su mononatrio ir diamonio druska	414-410-6	—	Eye Dam. 1 Skin Sens. 1	H318 H317	GHS05 GHS07 Dgr	H318 H317			

▼M16

Indekso Nr.	►M18 Cheminis pavadinimas ◄	EB Nr.	CAS Nr.	Klasifikacija		Ženklinimas			►M18 Konkrečios konc. ribos, m faktoriai ir ATE (*) ◄	Pastabos
				Pavojingumo klasės ir kategorijos kodas (-ai)	Pavojingumo frazės kodas (-ai)	Piktogramos, signalinio žodžio kodas (-ai)	Pavojingumo frazės kodas (-ai)	Papildomas (-i) pavojingumo frazės kodas (-ai)		
611-142-00-3	patentuoto gamybos būdo poliazodažiklis, gautas 4-[4-(1-amino-8-hidroksi-3,6-disulfo-2-naftilazo)fenilsulfonilamino]benzendiazonį kopuliuojant su 4-karboksibenzendiazonio ir difenilamin-3-sulfo-4,4′-bisdiazonio mišiniu, ir gautus junginius toliau kopuliuojant su naft-2-olio ir 3-aminofenolio natrio druskų mišiniu; natrio chloridas	425-740-5	—	Eye Dam. 1 Aquatic Chronic 3	H318 H412	GHS05 Dgr	H318 H412			
611-143-00-9	mišinys: trinatrio 2-(2-[α-(2-karboksilato-κ-*O*-4-sulfonatofenilazo)benziliden]hidrazino-κ-*N*′)-6-(2,6-difluorpirimidin-4-ilamino)-4-sulfonatofenolatokuprato (II); trinatrio 2-(2-[α-(2-karboksilato-κ-*O*-4-sulfonatofenilazo)benziliden]hidrazino-κ-*N*′)-6-(4,6-difluorpirimidin-2-ilamino)-4-sulfonatofenolatokuprato (II)	428-260-4	—	Eye Dam. 1	H318	GHS05 Dgr	H318			

▼**M16**

Indekso Nr.	►**M18** Cheminis pavadinimas ◄	EB Nr.	CAS Nr.	Klasifikacija		Ženklinimas			►**M18** Konkrečios konc. ribos, m faktoriai ir ATE (*) ◄	Pastabos
				Pavojingumo klasės ir kategorijos kodas (-ai)	Pavojingumo frazės kodas (-ai)	Piktogramos, signalinio žodžio kodas (-ai)	Pavojingumo frazės kodas (-ai)	Papildomas (-i) pavojingumo frazės kodas (-ai)		
611-144-00-4	mišinys: 7-amino-3,8-bis-[4-(2-sulfoksietilsulfonil)fenilazo]-4-hidroksinaftalen-2-sulfonrūgšties, Na/K druskos; 7-amino-3-[4-(2-sulfoksietilsulfonil)fenilazo]-4-hidroksi-8-[4-(2-sulfoksietilsulfonil)-2-sulfofenilazo]naftalen-2-sulfonrūgšties, Na/K druskos; 7-amino-8-[4-(2-sulfoksietilsulfonil)fenilazo]-4-hidroksi-3-[4-(2-sulfoksietilsulfonil)-2-sulfofenilazo]naftalen-2-sulfonrūgšties, Na/K druskos; 7-amino-3,8-bis-[4-(2-sulfoksietilsulfonil)-2-sulfofenilazo]-4-hidroksinaftalen-2-sulfonrūgšties, Na/K druskos	429-070-4	214362-06-8	Eye Dam. 1	H318	GHS05 Dgr	H318			
611-145-00-X	mišinys: tetranatrio 3-(1,5-disulfonatonaftalen-2-ilazo)-4-hidroksi-7-{4-chlor-6-[4-(2-sulfoksietilsulfonil)fenilamino]-1,3,5-triazin-2-ilamino}naftalen-2-sulfonato; 3-(2,5-disulfofenilazo)-4-hidroksi-7-{4-chlor-6-[4-(2-sulfoksietilsulfonil)fenilamino]-1,3,5-triazin-2-ilamino}naftalen-2-sulfonrūgšties, natrio druskos	429-440-5	—	Eye Dam. 1	H318	GHS05 Dgr	H318			

▼M16

Indekso Nr.	►M18 Cheminis pavadinimas ◄	EB Nr.	CAS Nr.	Klasifikacija		Ženklinimas			►M18 Konkrečios konc. ribos, m faktoriai ir ATE (*) ◄	Pastabos
				Pavojingumo klasės ir kategorijos kodas (-ai)	Pavojingumo frazės kodas (-ai)	Piktogramos, signalinio žodžio kodas (-ai)	Pavojingumo frazės kodas (-ai)	Papildomas (-i) pavojingumo frazės kodas (-ai)		
611-146-00-5	mišinys: pentanatrio 3-(4-(4-(7-(2,4-diamino-5-sulfonato-3-(4-sulfonatofenilazo)fenilazo)-1-hidroksi-3-sulfonatonaftalen-2-ilazo)-2-sulfonatofenilamino)fenilazo)-4-hidroksi-6-(2-okso-1-fenilkarbamoilpropilazo)naftalen-2-sulfonato; pentanatrio 6-((2,4-diamino-5-sulfonatofenil)azo)-3-((4-((4-((7-((2,4-diamino-5-sulfonatofenil)azo)-1-hidroksi-3-sulfonatonaftalen-2-il)azo)fenil)amino)-2-sulfonatofenil)azo)-4-hidroksinaftalen-2-sulfonato; pentanatrio 6-((2,4-diamino-5-sulfonato-3-((4-sulfonatofenil)azo)fenil)azo)-3-((4-((4-((1,7-dihidroksi-3-sulfonatonaftalen-2-il)azo)-2-sulfonatofenil)amino)fenil)azo)-4-hidroksinaftalen-2-sulfonato; heksanatrio 6-((2,4-diamino-5-sulfonatofenil)azo)-3-((4-((4-((7-((2,4-diamino-5-sulfonato-3-((4-sulfonatofenil)azo)fenil)azo)-1-hidroksi-3-sulfonatonaftalen-2-il)azo)-2-sulfonatofenil)amino)fenil)azo)-4-hidroksinaftalen-2-sulfonato	430-070-1	—	Aquatic Chronic 2	H411	GHS09	H411			

▼M16

Indekso Nr.	►M18 Cheminis pavadinimas ◄	EB Nr.	CAS Nr.	Klasifikacija		Ženklinimas			►M18 Konkrečios konc. ribos, m faktoriai ir ATE (*) ◄	Pastabos
				Pavojingumo klasės ir kategorijos kodas (-ai)	Pavojingumo frazės kodas (-ai)	Piktogramos, signalinio žodžio kodas (-ai)	Pavojingumo frazės kodas (-ai)	Papildomas (-i) pavojingumo frazės kodas (-ai)		
611-147-00-0	natrio, kalio, ličio 5-amino-3,6-bis(5-(4-chlor-6-(metil-(2-metilaminoacetil)amino)-1,3,5-triazin-2-ilamino)-2-sulfonatofenilazo)-4-hidroksinaftalen-2,7-disulfonatas	430-090-0	205764-96-1	Eye Dam. 1 Skin Sens. 1	H318 H317	GHS05 GHS07 Dgr	H318 H317			
611-148-00-6	mišinys: 2-(3-(2,6-dichlor-4-nitrofenilazo)karbazol-9-il)etanolio; 2-(2-(3-(2,6-dichlor-4-nitro-fenilazo)-karbazol-9-il)-etoksi)etanolio; 3-(2,6-dichlor-4-nitrofenilazo)karbazolo	429-590-1	—	Skin Sens. 1 Aquatic Acute 1 Aquatic Chronic 1	H317 H400 H410	GHS07 GHS09 Wng	H317 H410			
611-149-00-1	2-(2-chloracetoksi)etil-3-((4-(2,5-dichlor-4-fluorsulfonilfenilazo)-3-metilfenil)etilamino)propanoatas	427-570-7	193486-83-8	Aquatic Chronic 2	H411	GHS09	H411			
611-150-00-7	tetraličio 2-[6-[7-[2-(karboksilato)fenilazo]-8-hidroksi-3,6-disulfonato-1-naftilamino]-4-hidroksi-1,3,5-triazin-2-ilamino]benzenkarboksilatas	440-460-3	—	Eye Irrit. 2 Aquatic Chronic 3	H319 H412	GHS07 Wng	H319 H412			

▼**M16**

Indekso Nr.	►**M18** Cheminis pavadinimas ◄	EB Nr.	CAS Nr.	Klasifikacija		Ženklinimas			►**M18** Konkrečios konc. ribos, m faktoriai ir ATE (*) ◄	Pastabos
				Pavojingumo klasės ir kategorijos kodas (-ai)	Pavojingumo frazės kodas (-ai)	Piktogramos, signalinio žodžio kodas (-ai)	Pavojingumo frazės kodas (-ai)	Papildomas (-i) pavojingumo frazės kodas (-ai)		
611-151-00-2	chrizoidinas; 4-(fenilazo)benzen-1,3-diaminas	207-803-7	495-54-5	Muta. 2 Acute Tox. 4 * Skin Irrit. 2 Aquatic Acute 1 Aquatic Chronic 1	H341 H302 H315 H400 H410	GHS08 GHS07 GHS09 Wng	H341 H302 H315 H410			
611-152-00-8	chrizoidino monohidrochloridas; 4-fenilazofenilen-1,3-diamino monohidrochloridas; [1] chrizoidino monoetanoatas; 4-(fenilazo)benzen-1,3-diamino monoetanoatas; [2] chrizoidino etanoatas; 4-(fenilazo)benzen-1,3-diamino etanoatas; [3] chrizoidin-*p*-dodecilbenzensulfonatas; dodecilbenzensulfonrūgšties ir 4-(fenilazo)benzen-1,3-diamino junginys (1:1); [4] chrizoidino dihidrochloridas; 4-(fenilazo)benzen-1,3-diamino dihidrochloridas; [5] chrizoidino sulfatas; bis[4-(fenilazo)benzen-1,3-diamin]sulfatas [6]	208-545-8 [1] 278-290-5 [2] 279-116-0 [3] 264-409-8 [4] 281-549-5 [5] 282-432-1 [6]	532-82-1 [1] 75660-25-2 [2] 79234-33-6 [3] 63681-54-9 [4] 83968-67-6 [5] 84196-22-5 [6]	Muta. 2 Acute Tox. 4 * Skin Irrit. 2 Eye Dam. 1 Aquatic Acute 1 Aquatic Chronic 1	H341 H302 H315 H318 H400 H410	GHS05 GHS08 GHS07 GHS09 Dgr	H341 H302 H315 H318 H410			

▼**M16**

Indekso Nr.	►**M18** Cheminis pavadinimas ◄	EB Nr.	CAS Nr.	Klasifikacija		Ženklinimas			►**M18** Konkrečios konc. ribos, m faktoriai ir ATE (*) ◄	Pastabos
				Pavojingumo klasės ir kategorijos kodas (-ai)	Pavojingumo frazės kodas (-ai)	Piktogramos, signalinio žodžio kodas (-ai)	Pavojingumo frazės kodas (-ai)	Papildomas (-i) pavojingumo frazės kodas (-ai)		
611-153-00-3	chrizoidino C_{10-14}-alkildariniai; benzensulfonrūgšties mono-C_{10-14}-alkildarinių ir 4-(fenilazo)-1,3-benzendiamino junginiai; [1] chrizoidino ir dibutilnaftalensulfonrūgšties junginys; dibutilnaftalensulfonrūgšties ir 4-(fenilazo)benzen-1,3-diamino junginys (1:1) [2]	286-946-7 [1] 304-236-8 [2]	85407-90-5 [1] 94247-67-3 [2]	Muta. 2 Acute Tox. 4 * Skin Irrit. 2 Eye Dam. 1	H341 H302 H315 H318	GHS05 GHS08 GHS07 Dgr	H341 H302 H315 H318			
611-154-00-9	trinatrio 5-benzamido-4-hidroksi-3-(4-metil-2-sulfonatofenilazo)-naftalen-2,7-disulfonatas	403-670-6	92408-46-3	Aquatic Chronic 3	H412	—	H412			
611-155-00-4	4,4′-oksibis(benzensulfonilazidas)	431-850-4	7456-68-0	Expl. 1.1**** STOT RE 2 * Aquatic Acute 1 Aquatic Chronic 1	H201 H373 ** H400 H410	GHS01 GHS08 GHS09 Dgr	H201 H373 ** H410			
611-156-00-X	triamonio 4-[4-[7-(4-karboksilatoanilino)-1-hidroksi-3-sulfonato-2-naftilazo]-2,5-dimetoksifenilazo]benzenkarboksilatas	432-270-4	221354-37-6	Repr. 2 STOT RE 2 * Aquatic Chronic 2	H361f *** H373** H411	GHS08 GHS09 Wng	H361f *** H373** H411			

▼M16

Indekso Nr.	►M18 Cheminis pavadinimas ◄	EB Nr.	CAS Nr.	Klasifikacija		Ženklinimas			►M18 Konkrečios konc. ribos, m faktoriai ir ATE (*) ◄	Pastabos
				Pavojingumo klasės ir kategorijos kodas (-ai)	Pavojingumo frazės kodas (-ai)	Piktogramos, signalinio žodžio kodas (-ai)	Pavojingumo frazės kodas (-ai)	Papildomas (-i) pavojingumo frazės kodas (-ai)		
611-157-00-5	3,3'-(metilenbis((dihidroksifenilen)azo))bis(benzensulfonrūgšties) kalio natrio druska; kalio natrio 3-[(*E*)-(6-{3,4-dihidroksi-2-[(*Z*)-(3-sulfonatofenil)-diazenil]benzil}-2,3-dihidroksifenil)diazenil]benzensulfonatas	432-590-4	243869-48-9	Eye Irrit. 2 Aquatic Chronic 3	H319 H412	GHS07 Wng	H319 H412			
611-158-00-0	reakcijos produktas: 2,3,4,2',3',4'-heksahidroksi-5,5'-diacetil-difenilmetano, 6-diazo-5,6-dihidro-5-okso-1-naftalensulfonilchlorido ir 3-diazo-3,4-dihidro-6-metoksi-4-okso-1-naftalensulfonilchlorido reakcijos mišinys	421-520-8	—	**** Aquatic Chronic 4	**** H413	****	**** H413			
611-159-00-6	dinatrio 4-amino-6-((4-((4-(2,4-diaminofenil)azo)fenilsulfamoil)-fenil)azo)-5-hidroksi-3-((4-nitrofenil)azo)naftalen-2,7-disulfonatas	421-880-6	—	Eye Dam. 1 Aquatic Chronic 3	H318 H412	GHS05 Dgr	H318 H412			
611-160-00-1	mišinys: 1,1,1-tris(fenil-4'-(3"-diazo-3",4"-dihidro-4"-oksonaftalen-1"-sulfonato)etano; 1,1,1-tris(fenil-4'-(6"-diazo-5",6"-dihidro-5"-oksonaftalen-1"-sulfonato)etano;	422-760-6	—	**** Aquatic Chronic 4	**** H413	****	**** H413			

▼**M16**

Indekso Nr.	►**M18** Cheminis pavadinimas ◄	EB Nr.	CAS Nr.	Klasifikacija		Ženklinimas			►**M18** Konkrečios konc. ribos, m faktoriai ir ATE (*) ◄	Pastabos
				Pavojingumo klasės ir kategorijos kodas (-ai)	Pavojingumo frazės kodas (-ai)	Piktogramos, signalinio žodžio kodas (-ai)	Pavojingumo frazės kodas (-ai)	Papildomas (-i) pavojingumo frazės kodas (-ai)		
	1,1,1-tris(*p*-hidroksifenil)etano bei 6-diazo-5,6-dihidro-5-okso-1-naftilsulfonilchlorido ir 3-diazo-3,4-dihidro-4-okso-1-naftilsulfonilchlorido (2:1) reakcijos produkto; 1,1,1-tris(*p*-hidroksifenil)etano bei 6-diazo-5,6-dihidro-5-okso-1-naftilsulfonilchlorido ir 3-diazo-3,4-dihidro-4-okso-1-naftilsulfonilchlorido (1:2) reakcijos produkto									
611-161-00-7	trinatrio [1,2′-(2-(8-amino-3,5-disulfonatonaftalen)azo)-(4'-nitrobenzen)diolato-*O, O,N*][(*Z*)-2,2-((fenilkarbamoilprop-1'-enil)azo)-5-sulfamoilbenzen)diolato-*O, O,N*]chromatas (III)	423-100-1	—	Eye Dam. 1	H318	GHS05 Dgr	H318			
611-162-00-2	2,4-bis(((2-(dimetilamonio)etiloksi)karbonil)fen-2-ilazo)benzen-1,3-diolbis(metansulfonatas)	429-600-4	—	Acute Tox. 4 * Eye Dam. 1 Aquatic Chronic 2	H302 H318 H411	GHS05 GHS07 GHS09 Dgr	H302 H318 H411			

▼**M16**

Indekso Nr.	►**M18** Cheminis pavadinimas ◄	EB Nr.	CAS Nr.	Klasifikacija		Ženklinimas			►**M18** Konkrečios konc. ribos, m faktoriai ir ATE (*) ◄	Pastabos
				Pavojingumo klasės ir kategorijos kodas (-ai)	Pavojingumo frazės kodas (-ai)	Piktogramos, signalinio žodžio kodas (-ai)	Pavojingumo frazės kodas (-ai)	Papildomas (-i) pavojingumo frazės kodas (-ai)		
611-163-00-8	2,4-bis(((2-(dimetilamonio)etiloksi)karbonil)fen-2-ilazo)benzen-1,3-diolio sulfatas	429-610-9	—	Acute Tox. 4 * Eye Dam. 1 Aquatic Chronic 2	H302 H318 H411	GHS05 GHS07 GHS09 Dgr	H302 H318 H411			
611-164-00-3	mišinys: 2,2'-dimetil-2,2'-azobutannitrilo; 2-metilpentannitril-2-azo-2′-(2′-metilpropannitrilo); 2,2'-dimetil-2,2'-azoheptannitrilo; 2-metilpentannitril-2-azo-2′-(2′-metilpropannitrilo); 2-metilpentannitril-2-azo-2′-(2′-metilbutannitrilo)	429-710-2	—	Self-react. D Acute Tox. 4 * Aquatic Chronic 2	H242 H302 H411	GHS02 GHS07 GHS09 Dgr	H242 H302 H411			
611-165-00-9	mišinys: tetranatrio - 4-amino-6-(5-(2,6-difluorpirimidin-4-ilamino)-2-sulfonatofenilazo)-5-hidroksi-3-(4-(sulfatoetilsulfonil)-fenilazo)naftalen-2,7-disulfonato; tetranatrio 4-amino-6-(5-(4,6-difluorpirimidin-2-ilamino)-2-sulfonatofenilazo)-5-hidroksi-3-(4-(2-sulfatoetilsulfonil)fenilazo)-naftalen-2,7-disulfonato	431-830-5	—	Aquatic Chronic 3	H412	—	H412			

▼M16

Indekso Nr.	►M18 Cheminis pavadinimas ◄	EB Nr.	CAS Nr.	Klasifikacija		Ženklinimas			►M18 Konkrečios konc. ribos, m faktoriai ir ATE (*) ◄	Pastabos
				Pavojingumo klasės ir kategorijos kodas (-ai)	Pavojingumo frazės kodas (-ai)	Piktogramos, signalinio žodžio kodas (-ai)	Pavojingumo frazės kodas (-ai)	Papildomas (-i) pavojingumo frazės kodas (-ai)		
611-166-00-4	mišinys: pentanatrio 4-amino-5-hidroksi-3-{(*E*)-4-[2-(sulfonatooksi)etilsulfonil]fenilazo}-6-{(*E*)-2-sulfonato-4-[2-(sulfonatooksi)etilsulfonil]fenilazo}naftalen-2,7-disulfonato; tetranatrio 4-amino-5-hidroksi-3-{(*E*)-4-[2-(sulfonatooksi)etilsulfonil]fenilazo}-6-[(*E*)-2-sulfonato-4-(vinilsulfonil)fenilazo]naftalen-2,7-disulfonato; tetranatrio 4-amino-5-hidroksi-6-{(*E*)-2-sulfonato-4-[2-(sulfonatooksi)etilsulfonil]fenilazo}-3-[(*E*)-4-(vinilsulfonil)fenilazo]naftalen-2,7-disulfonato	432-100-9	—	Eye Dam. 1 Aquatic Chronic 3	H318 H412	GHS05 Dgr	H318 H412			
611-167-00-X	natrio bis[tris(2-hidroksietil)amonio][6-anilino-4′-(4,8-disulfonato-2-naftilazo)-5′-metil-3-sulfonatonaftalen-2-azobenzen-1,2′-diolato]kupratas (II)	435-240-9	—	Aquatic Chronic 3	H412	—	H412			

▼**M16**

Indekso Nr.	►**M18** Cheminis pavadinimas ◄	EB Nr.	CAS Nr.	Klasifikacija		Ženklinimas			►**M18** Konkrečios konc. ribos, m faktoriai ir ATE (*) ◄	Pastabos
				Pavojingumo klasės ir kategorijos kodas (-ai)	Pavojingumo frazės kodas (-ai)	Piktogramos, signalinio žodžio kodas (-ai)	Pavojingumo frazės kodas (-ai)	Papildomas (-i) pavojingumo frazės kodas (-ai)		
611-168-00-5	mišinys: 3-[[4-chlor-6-[[7-[(1,5-disulfo-2-naftalenil)azo]-8-hidroksi-3,6-disulfo-1-naftaleni-l]amino]-1,3,5-triazin-2-il]amino]-5-[[4-chlor-6-[[8-hidroksi-3,6-disulfo-7-[(2-sulfofe-nil)azo]-1-naftalenil]amino]-1,3,5-triazin-2-il]amino]benzen-karboksirūgšties; 3,5-bis[[4-chlor-6-[[7-[(1,5-disulfo-2-naftalenil)azo]-8-hidroksi-3,6-disulfo-1-naftaleni-l]amino]-1,3,5-triazin-2-il]ami-no]benzenkarboksirūgšties	435-440-6	—	Eye Dam. 1	H318	GHS05 Dgr	H318			
611-169-00-0	natrio 5-(2-karboksifenilazo)-6-hidroksinaftalen-2-sulfonatas	435-800-2	—	Aquatic Chronic 3	H412	—	H412			
611-170-00-6	mišinys: trinatrio 2-((1-(2-hidroksi-κ-*O*-5-(2-sulfonatoetan-sulfonil)fenilazo-κ-N^2)-1-fenilme-til)azo-κ-N^1)-4-sulfonatobenzen-karboksilato-(5-)-κ-*O*)kuprato (II); dinatrio 2-((1-(5-etensulfonil-2-hidroksi-κ-*O*-fenilazo-κ-N^2)-1-fenilmetil)azo-κ-N^1)-4-sulfonato-benzenkarboksilato-κ-*O*-(5-)) kuprato (II)	435-880-9	—	Aquatic Chronic 3	H412	—	H412			

▼**M16**

Indekso Nr.	►**M18** Cheminis pavadinimas ◄	EB Nr.	CAS Nr.	Klasifikacija		Ženklinimas			►**M18** Konkrečios konc. ribos, m faktoriai ir ATE (*) ◄	Pastabos
				Pavojingumo klasės ir kategorijos kodas (-ai)	Pavojingumo frazės kodas (-ai)	Piktogramos, signalinio žodžio kodas (-ai)	Pavojingumo frazės kodas (-ai)	Papildomas (-i) pavojingumo frazės kodas (-ai)		
611-171-00-1	mišinys: trinatrio 3-(5-(2,6-difluorpirimidin-4-ilamino)-2-sulfonatofenilazo)-5-(4-fluor-6-morfolin-4-il-1,3,5-triazin-2-ilamino)-4-hidroksi-2,7-naftalendisulfonato; trinatrio 3-(5-(4,6-difluorpirimidin-2-ilamino)-2-sulfonatofenilazo)-5-(4-fluor-6-morfolin-4-il-1,3,5-triazin-2-ilamino)-4-hidroksi-2,7-naftalendisulfonato	436-890-6	—	Eye Dam. 1 Aquatic Chronic 3	H318 H412	GHS05 Dgr	H318 H412			
611-172-00-7	mišinys: triamonio 6-amino-3-((2,5-dietoksi-4-(3-fosfonofenil)azo)fenil)azo-4-hidroksi-2-naftalensulfonato; diamonio 3-((4-((7-amino-1-hidroksi-3-sulfo-naftalen-2-il)azo)-2,5-dietoksifenil)azo)benzenkarboksilato	438-310-7	—	Self-react. C**** Repr. 2 Acute Tox. 4 * STOT RE 2 * Aquatic Chronic 3	H242 H361f*** H302 H373** H412	GHS02 GHS08 GHS07 Dgr	H242 H361f*** H302 H373** H412			
611-173-00-2	mišinys: 3-[3-karbamoil-5-(5-{4-chlor-6-[4-(2-sulfonatooksietilsulfonil)anilino]-1,3,5-triazin-2-ilamino}-2-sulfonatofenilazo)-1,2-dihidro-6-hidroksi-4-metil-2-okso-1-piridil]propano rūgšties trinatrio druskos; 3-[3-karbamoil-5-(5-{4-chlor-6-[4-(vinilsulfonil)anilino]-1,3,5-triazin-2-ilamino}-2-sulfonatofenilazo)-1,2-dihidro-6-hidroksi-4-metil-2-okso-1-piridil]propano rūgšties dinatrio druskos	440-510-4	—	Eye Dam. 1 Skin Sens. 1	H318 H317	GHS05 GHS07 Dgr	H318 H317			

▼**M16**

Indekso Nr.	►**M18** Cheminis pavadinimas ◄	EB Nr.	CAS Nr.	Klasifikacija		Ženklinimas			►**M18** Konkrečios konc. ribos, m faktoriai ir ATE (*) ◄	Pastabos
				Pavojingumo klasės ir kategorijos kodas (-ai)	Pavojingumo frazės kodas (-ai)	Piktogramos, signalinio žodžio kodas (-ai)	Pavojingumo frazės kodas (-ai)	Papildomas (-i) pavojingumo frazės kodas (-ai)		
611-174-00-8	mišinys: 3-[5-(4-etensulfonilbutirilamino)-2-sulfofenilazo]-5-4-chlor-[6-(4-(3-amino-5-hidroksi-2,7-disulfonaftalen-4-ilazo)-3-sulfofenilamino]-1,3,5-triazin-2-ilamino-4-hidroksinaftalen-2,7-disulfonrūgšties natrio druskos; 3-[5-(4-(2-chloretansulfonil)butirilamino)-2-sulfofenilazo]-5-{4-chlor-[6-(4-(3-amino-5-hidroksi-2,7-disulfonaftalen-4-ilazo)-3-sulfofenilamino]-1,3,5-triazin-2-ilamino}-4-hidroksinaftalen-2,7-disulfonrūgšties natrio druskos	442-290-5	457624-86-1	Eye Dam. 1	H318	GHS05 Dgr	H318			
611-175-00-3	mišinys: trinatrio 5-{4-chlor-6-[*N*-etil-(3-(2-sulfonatooksi)etilsulfonil)anilino]-1,3,5-triazin-2-ilamino}-4-hidroksi-3-[4-(vinilsulfonil)fenilazo]naftalen-2,7-disulfonato; trinatrio 5-{4-chlor-6-[*N*-etil-3-(vinilsulfonil)anilino]-1,3,5-triazin-2-ilamino}-4-hidroksi-3-[4-(2-(sulfonatooksi)etilsulfonil)fenilazo]naftalen-2,7-disulfonato;	444-050-5	—	Eye Dam. 1 Aquatic Chronic 3	H318 H412	GHS05 Dgr	H318 H412			

▼**M16**

Indekso Nr.	►**M18** Cheminis pavadinimas ◄	EB Nr.	CAS Nr.	Klasifikacija		Ženklinimas			►**M18** Konkrečios konc. ribos, m faktoriai ir ATE (*) ◄	Pastabos
				Pavojingumo klasės ir kategorijos kodas (-ai)	Pavojingumo frazės kodas (-ai)	Piktogramos, signalinio žodžio kodas (-ai)	Pavojingumo frazės kodas (-ai)	Papildomas (-i) pavojingumo frazės kodas (-ai)		
	dinatrio 5-{4-chlor-6-[*N*-etil-3-(vinilsulfonil)anilino]-1,3,5-triazin-2-ilamino}-4-hidroksi-3-[(4-vinilsulfonil)fenilazo]naftalen-2,7-disulfonato; tetranatrio 5-{4-chlor-6-[*N*-etil-3-(2-(sulfonatooksi)etilsulfonil)anilino]-1,3,5-triazin-2-ilamino}-3-[4-(2-(sulfonatooksi)etilsulfonil)-fenilazo]-4-hidroksinaftalen-2,7-disulfonato									
611-176-00-9	2,6-bis(2,3,4-trihidroksibenzil)-*p*-krezolio ir 6-diazo-5,6-dihidro-5-okso-1-naftalensulfonato esteris	444-250-2	—	Self-react. C**** Aquatic Chronic 2	H242 H411	GHS02 GHS09 Dgr	H242 H411			
611-177-00-4	mišinys: pentanatrio bis[6-anilino-3,5'-disulfonatonaftalen-2-azobenzen-1,2'-diolato]kobaltato (III); tetranatrio [6-anilino-3,5′-disulfonatonaftalen-2-azobenzen-1,2′-diolato][6-anilino-5′-sulfamoil-3-sulfonatonaftalen-2-azobenzen-1,2′-diolato]kobaltato (III); trinatrio bis	444-290-0	508202-43-5	Eye Dam. 1 Skin Sens. 1 Aquatic Chronic 3	H318 H317 H412	GHS05 GHS07 Dgr	H318 H317 H412			

▼**M16**

Indekso Nr.	►**M18** Cheminis pavadinimas ◄	EB Nr.	CAS Nr.	Klasifikacija		Ženklinimas			►**M18** Konkrečios konc. ribos, m faktoriai ir ATE (*) ◄	Pastabos
				Pavojingumo klasės ir kategorijos kodas (-ai)	Pavojingumo frazės kodas (-ai)	Piktogramos, signalinio žodžio kodas (-ai)	Pavojingumo frazės kodas (-ai)	Papildomas (-i) pavojingumo frazės kodas (-ai)		
	[6-anilino-5′-sulfamoil-3-sulfonatonaftalen-2-azobenzen-1,2′-diolato]kobaltato (III)									
611-178-00-X	mišinys: pentanatrio 4-amino-5-hidroksi-3-{(*E*)-4-[2-(sulfonatooksi)etilsulfonil]fenilazo}-6-{(*E*)-2-sulfonato-4-[2-(sulfonatooksi)etilsulfonil]fenilazo}naftalen-2,7-disulfonato; tetranatrio 4-amino-5-hidroksi-3-{(*E*)-4-[2-(sulfonatooksi)etilsulfonil]fenilazo}-6-[(*E*)-2-sulfonato-4-(vinilsulfonil)fenilazo]naftalen-2,7-disulfonato; tetranatrio 4-amino-5-hidroksi-6-{(*E*)-2-sulfonato-4-[2-(sulfonatooksi)etilsulfonil]fenilazo}-3-[(*E*)-4-(vinilsulfonil)fenilazo]naftalen-2,7-disulfonato; trinatrio 4-amino-5-hidroksi-3-[(*E*)-4-(vinilsulfonil)-fenilazo]-6-[(*E*)-2-sulfonato-4-(vinilsulfonil)fenilazo]naftalen-2,7-disulfonato;	445-280-9	—	Eye Dam. 1 Skin Sens. 1 Aquatic Chronic 3	H318 H317 H412	GHS05 GHS07 Dgr	H318 H317 H412			

▼**M16**

Indekso Nr.	►**M18** Cheminis pavadinimas ◄	EB Nr.	CAS Nr.	Klasifikacija		Ženklinimas			►**M18** Konkrečios konc. ribos, m faktoriai ir ATE (*) ◄	Pastabos
				Pavojingumo klasės ir kategorijos kodas (-ai)	Pavojingumo frazės kodas (-ai)	Piktogramos, signalinio žodžio kodas (-ai)	Pavojingumo frazės kodas (-ai)	Papildomas (-i) pavojingumo frazės kodas (-ai)		
	trinatrio 4-amino-5-hidroksi-3-[(2-hidroksietilsulfonil)-fenilazo]-6-[(*E*)-2-sulfonato-4-(vinilsulfonil)fenilazo]naftalen-2,7-disulfonato; trinatrio 4-amino-5-hidroksi-3-[(*E*)-4-(vinilsulfonil)fenilazo]-6-[-2-sulfonato-4-(2-hidroksietilsulfonil)fenilazo]naftalen-2,7-disulfonato									
611-179-00-5	mišinys: pentanatrio 2-[[8-[[4-chlor-6-[[4-(2-sulfonatoetilsulfonil)]fenil]amino]-1,3,5-triazin-2-il]amino-1-hidroksi-3,6-disulfonato-2-naftalenil]azo]naftalen-1,5-disulfonato; 2-[[8-[[4-chlor-6-[[4-[[2-etenil]-sulfonil]fenil]amino]-1,3,5-triazin-2-il]amino]-1-hidroksi-3,6-disulfonato-2-naftalenil]azo]-naftalen-1,5-disulfonato	450-010-8	—	Eye Dam. 1 Skin Sens. 1	H318 H317	GHS05 GHS07 Dgr	H318 H317			

▼**M16**

Indekso Nr.	►**M18** Cheminis pavadinimas ◄	EB Nr.	CAS Nr.	Klasifikacija		Ženklinimas			►**M18** Konkrečios konc. ribos, m faktoriai ir ATE (*) ◄	Pastabos
				Pavojingumo klasės ir kategorijos kodas (-ai)	Pavojingumo frazės kodas (-ai)	Piktogramos, signalinio žodžio kodas (-ai)	Pavojingumo frazės kodas (-ai)	Papildomas (-i) pavojingumo frazės kodas (-ai)		
611-180-00-0	geležies kompleksų su diazotintu 4-aminobenzensulfonamidu, diazotinta 3-aminobenzensulfonrūgštimi, diazotintu 3-amino-4-hidroksibenzensulfonamidu, diazotintu 3-amino-4-hidroksi-*N*-fenilbenzensulfonamidu, diazotinta 5-amino-2-(fenilamino)benzensulfonrūgštimi ir rezorcinoliu, natrio druskos	417-850-7	—	Aquatic Chronic 2	H411	GHS09	H411			
612-001-00-9	monometilaminas; [1] di-metilaminas; [2] tri-metilaminas [3]	200-820-0 [1] 204-697-4 [2] 200-875-0 [3]	74-89-5 [1] 124-40-3 [2] 75-50-3 [3]	Flam. Gas 1 Press. Gas Acute Tox. 4 * STOT SE 3 Skin Irrit. 2 Eye Dam. 1	H220 H332 H335 H315 H318	GHS02 GHS04 GHS05 GHS07 Dgr	H220 H332 H335 H315 H318		* Skin Irrit. 2; H315: C ≥ 5 % Eye Dam. 1; H318: C ≥ 5 % Eye Irrit. 2; H319: 0,5 % ≤ C < 5 % STOT SE 3; H335: C ≥ 5 %	U5
612-001-01-6	monometilaminas … %; [1] di-metilaminas … %; [2] tri-metilaminas … % [3]	200-820-0 [1] 204-697-4 [2] 200-875-0 [3]	74-89-5 [1] 124-40-3 [2] 75-50-3 [3]	Flam. Liq. 1 Acute Tox. 4 * Acute Tox. 4 * Skin Corr. 1B	H224 H332 H302 H314	GHS02 GHS05 GHS07 Dgr	H224 H332 H302 H314		* STOT SE 3; H335: C ≥ 5 %	B

▼M16

Indekso Nr.	►M18 Cheminis pavadinimas ◄	EB Nr.	CAS Nr.	Klasifikacija		Ženklinimas			►M18 Konkrečios konc. ribos, m faktoriai ir ATE (*) ◄	Pastabos
				Pavojingumo klasės ir kategorijos kodas (-ai)	Pavojingumo frazės kodas (-ai)	Piktogramos, signalinio žodžio kodas (-ai)	Pavojingumo frazės kodas (-ai)	Papildomas (-i) pavojingumo frazės kodas (-ai)		
612-002-00-4	etilaminas	200-834-7	75-04-7	Flam. Gas 1 Press. Gas Eye Irrit. 2 STOT SE 3	H220 H319 H335	GHS02 GHS04 GHS07 Dgr	H220 H319 H335			U
612-003-00-X	dietilaminas	203-716-3	109-89-7	Flam. Liq. 2 Acute Tox. 4 * Acute Tox. 4 * Acute Tox. 4 * Skin Corr. 1A	H225 H332 H312 H302 H314	GHS02 GHS05 GHS07 Dgr	H225 H332 H312 H302 H314		STOT SE 3; H335: C ≥ 1 %	
612-004-00-5	trietilaminas	204-469-4	121-44-8	Flam. Liq. 2 Acute Tox. 4 * Acute Tox. 4 * Acute Tox. 4 * Skin Corr. 1A	H225 H332 H312 H302 H314	GHS02 GHS05 GHS07 Dgr	H225 H332 H312 H302 H314		STOT SE 3; H335: C ≥ 1 %	
612-005-00-0	butilaminas	203-699-2	109-73-9	Flam. Liq. 2 Acute Tox. 4 * Acute Tox. 4 * Acute Tox. 4 * Skin Corr. 1A	H225 H332 H312 H302 H314	GHS02 GHS05 GHS07 Dgr	H225 H332 H312 H302 H314		STOT SE 3; H335: C ≥ 1 %	
612-006-00-6	etilendiaminas; 1,2-diaminoetanas	203-468-6	107-15-3	Flam. Liq. 3 Acute Tox. 4 * Acute Tox. 4 * Skin Corr. 1B Resp. Sens. 1 Skin Sens. 1	H226 H312 H302 H314 H334 H317	GHS02 GHS08 GHS05 GHS07 Dgr	H226 H312 H302 H314 H334 H317			

▼M16

Indekso Nr.	►M18 Cheminis pavadinimas ◄	EB Nr.	CAS Nr.	Klasifikacija		Ženklinimas			►M18 Konkrečios konc. ribos, m faktoriai ir ATE (*) ◄	Pastabos
				Pavojingumo klasės ir kategorijos kodas (-ai)	Pavojingumo frazės kodas (-ai)	Piktogramos, signalinio žodžio kodas (-ai)	Pavojingumo frazės kodas (-ai)	Papildomas (-i) pavojingumo frazės kodas (-ai)		
612-007-00-1	2-aminopropanas; izopropilaminas	200-860-9	75-31-0	Flam. Liq. 1 Eye Irrit. 2 STOT SE 3 Skin Irrit. 2	H224 H319 H335 H315	GHS02 GHS07 Dgr	H224 H319 H335 H315			
612-008-00-7	anilinas	200-539-3	62-53-3	Carc. 2 Muta. 2 Acute Tox. 3 * Acute Tox. 3 * Acute Tox. 3 * STOT RE 1 Eye Dam. 1 Skin Sens. 1 Aquatic Acute 1	H351 H341 H331 H311 H301 H372 ** H318 H317 H400	GHS06 GHS08 GHS05 GHS09 Dgr	H351 H341 H331 H311 H301 H372 ** H318 H317 H400		* STOT RE 1; H372: C ≥ 1 % STOT RE 2; H373: 0,2 % ≤ C < 1 %	
612-009-00-2	anilino druskos	—	—	Carc. 2 Muta. 2 Acute Tox. 3 * Acute Tox. 3 * Acute Tox. 3 * STOT RE 1 Eye Dam. 1 Skin Sens. 1 Aquatic Acute 1	H351 H341 H331 H311 H301 H372 ** H318 H317 H400	GHS06 GHS08 GHS05 GHS09 Dgr	H351 H341 H331 H311 H301 H372 ** H318 H317 H400		* STOT RE 1; H372: C ≥ 1 % STOT RE 2; H373: 0,2 % ≤ C < 1 %	A
612-010-00-8	chloranilinai, išskyrus nurodytus kitose šio priedo vietose	—	—	Acute Tox. 3 * Acute Tox. 3 * Acute Tox. 3 * STOT RE 2 * Aquatic Acute 1 Aquatic Chronic 1	H331 H311 H301 H373** H400 H410	GHS06 GHS08 GHS09 Dgr	H331 H311 H301 H373** H410			C

▼**M16**

Indekso Nr.	►**M18** Cheminis pavadinimas ◄	EB Nr.	CAS Nr.	Klasifikacija		Ženklinimas			►**M18** Konkrečios konc. ribos, m faktoriai ir ATE (*) ◄	Pastabos
				Pavojingumo klasės ir kategorijos kodas (-ai)	Pavojingumo frazės kodas (-ai)	Piktogramos, signalinio žodžio kodas (-ai)	Pavojingumo frazės kodas (-ai)	Papildomas (-i) pavojingumo frazės kodas (-ai)		
612-011-00-3	4-nitrozoanilinas	211-535-6	659-49-4	Acute Tox. 4 * Acute Tox. 4 * Acute Tox. 4 *	H332 H312 H302	GHS07 Wng	H332 H312 H302			
612-012-00-9	o-nitroanilinas; [1] m-nitroanilinas; [2] p-nitroanilinas [3]	201-855-4 [1] 202-729-1 [2] 202-810-1 [3]	88-74-4 [1] 99-09-2 [2] 100-01-6 [3]	Acute Tox. 3 * Acute Tox. 3 * Acute Tox. 3 * STOT RE 2 * Aquatic Chronic 3	H331 H311 H301 H373 ** H412	GHS06 GHS08 Dgr	H331 H311 H301 H373 ** H412			C
612-013-00-4	3-aminobenzensulfonrūgštis; metanilo rūgštis	204-473-6	121-47-1	Acute Tox. 4 * Acute Tox. 4 * Acute Tox. 4 *	H332 H312 H302	GHS07 Wng	H332 H312 H302			
612-014-00-X	sulfanilo rūgštis; 4-aminobenzensulfonrūgštis	204-482-5	121-57-3	Eye Irrit. 2 Skin Irrit. 2 Skin Sens. 1	H319 H315 H317	GHS07 Wng	H319 H315 H317			
612-015-00-5	*N*-metilanilinas	202-870-9	100-61-8	Acute Tox. 3 * Acute Tox. 3 * Acute Tox. 3 * STOT RE 2 * Aquatic Acute 1 Aquatic Chronic 1	H331 H311 H301 H373 ** H400 H410	GHS06 GHS08 GHS09 Dgr	H331 H311 H301 H373 ** H410			
612-016-00-0	*N*,*N*-dimetilanilinas	204-493-5	121-69-7	Carc. 2 Acute Tox. 3 * Acute Tox. 3 * Acute Tox. 3 * Aquatic Chronic 2	H351 H331 H311 H301 H411	GHS06 GHS08 GHS09 Dgr	H351 H331 H311 H301 H411			

▼**M16**

Indekso Nr.	►**M18** Cheminis pavadinimas ◄	EB Nr.	CAS Nr.	Klasifikacija		Ženklinimas			►**M18** Konkrečios konc. ribos, m faktoriai ir ATE (*) ◄	Pastabos
				Pavojingumo klasės ir kategorijos kodas (-ai)	Pavojingumo frazės kodas (-ai)	Piktogramos, signalinio žodžio kodas (-ai)	Pavojingumo frazės kodas (-ai)	Papildomas (-i) pavojingumo frazės kodas (-ai)		
612-017-00-6	*N*-metil-*N*-2,4,6-tetranitroanilinas; tetrilas	207-531-9	479-45-8	Expl. 1.1 Acute Tox. 3 * Acute Tox. 3 * Acute Tox. 3 * STOT RE 2	H201 H331 H311 H301 H373**	GHS01 GHS06 GHS08 Dgr	H201 H331 H311 H301 H373**			
612-018-00-1	bis(2,4,6-trinitrofenil)aminas; heksilas	205-037-8	131-73-7	Expl. 1.1 Acute Tox. 2 * Acute Tox. 1 Acute Tox. 2 * STOT RE 2 Aquatic Chronic 2	H201 H330 H310 H300 H373** H411	GHS01 GHS06 GHS08 GHS09 Dgr	H201 H330 H310 H300 H373** H411			
612-019-00-7	dipikrilaminas, amonio druska	220-639-0	2844-92-0	Expl. 1.1 Acute Tox. 2 * Acute Tox. 1 Acute Tox. 2 * STOT RE 2 Aquatic Chronic 2	H201 H330 H310 H300 H373** H411	GHS01 GHS06 GHS08 GHS09 Dgr	H201 H330 H310 H300 H373** H411			
612-020-00-2	1-naftilaminas	205-138-7	134-32-7	Acute Tox. 4 * Aquatic Chronic 2	H302 H411	GHS07 GHS09 Wng	H302 H411			
612-022-00-3	2-naftilaminas	202-080-4	91-59-8	Carc. 1A Acute Tox. 4 * Aquatic Chronic 2	H350 H302 H411	GHS08 GHS07 GHS09 Dgr	H350 H302 H411		Carc. 1A; H350: C ≥ 0,01 %	

▼M16

Indekso Nr.	►M18 Cheminis pavadinimas ◄	EB Nr.	CAS Nr.	Klasifikacija		Ženklinimas			►M18 Konkrečios konc. ribos, m faktoriai ir ATE (*) ◄	Pastabos
				Pavojingumo klasės ir kategorijos kodas (-ai)	Pavojingumo frazės kodas (-ai)	Piktogramos, signalinio žodžio kodas (-ai)	Pavojingumo frazės kodas (-ai)	Papildomas (-i) pavojingumo frazės kodas (-ai)		
612-023-00-9	fenilhidrazinas; [1] fenilhidrazoniochloridas; [2] fenilhidrazinohidrochloridas; [3] fenilhidrazoniosulfatas (2:1) [4]	202-873-5 [1] 200-444-7 [2] 248-259-0 [3] 257-622-2 [4]	100-63-0 [1] 59-88-1 [2] 27140-08-5 [3] 52033-74-6 [4]	Carc. 1B Muta. 2 Acute Tox. 3 * Acute Tox. 3 * Acute Tox. 3 * STOT RE 1 Eye Irrit. 2 Skin Irrit. 2 Skin Sens. 1 Aquatic Acute 1	H350 H341 H331 H311 H301 H372 ** H319 H315 H317 H400	GHS06 GHS08 GHS09 Dgr	H350 H341 H331 H311 H301 H372 ** H319 H315 H317 H400			
612-024-00-4	*m*-toluidinas; 3-aminotoluenas	203-583-1	108-44-1	Acute Tox. 3 * Acute Tox. 3 * Acute Tox. 3 * STOT RE 2 * Aquatic Acute 1	H331 H311 H301 H373 ** H400	GHS06 GHS08 GHS09 Dgr	H331 H311 H301 H373 ** H400			
612-025-00-X	nitrotoluidinai, išskyrus nurodytus kitose šio priedo vietose	—	—	Acute Tox. 3 * Acute Tox. 3 * Acute Tox. 3 * STOT RE 2 * Aquatic Chronic 2	H331 H311 H301 H373 ** H411	GHS06 GHS08 GHS09 Dgr	H331 H311 H301 H373 ** H411			C
612-026-00-5	difenilaminas	204-539-4	122-39-4	Acute Tox. 3 * Acute Tox. 3 * Acute Tox. 3 * STOT RE 2 * Aquatic Acute 1 Aquatic Chronic 1	H331 H311 H301 H373** H400 H410	GHS06 GHS08 GHS09 Dgr	H331 H311 H301 H373 ** H410			

▼M16

Indekso Nr.	►M18 Cheminis pavadinimas ◄	EB Nr.	CAS Nr.	Klasifikacija		Ženklinimas			►M18 Konkrečios konc. ribos, m faktoriai ir ATE (*) ◄	Pastabos
				Pavojingumo klasės ir kategorijos kodas (-ai)	Pavojingumo frazės kodas (-ai)	Piktogramos, signalinio žodžio kodas (-ai)	Pavojingumo frazės kodas (-ai)	Papildomas (-i) pavojingumo frazės kodas (-ai)		
612-027-00-0	ksilidinai, išskyrus nurodytus kitose šio priedo vietose; dimetilanilinai, išskyrus nurodytus kitose šio priedo vietose	—	—	Acute Tox. 3 * Acute Tox. 3 * Acute Tox. 3 * STOT RE 2 * Aquatic Chronic 2	H331 H311 H301 H373 ** H411	GHS06 GHS08 GHS09 Dgr	H331 H311 H301 H373 ** H411			C
612-028-00-6	*p*-fenilendiaminas	203-404-7	106-50-3	Acute Tox. 3 * Acute Tox. 3 * Acute Tox. 3 * Eye Irrit. 2 Skin Sens. 1 Aquatic Acute 1 Aquatic Chronic 1	H331 H311 H301 H319 H317 H400 H410	GHS06 GHS09 Dgr	H331 H311 H301 H319 H317 H410			
612-029-00-1	benzeno-1,4-diamino vandenilio dichloridas; *p*-fenilendiamino vandenilio dichloridas	210-834-9	624-18-0	Acute Tox. 3 * Acute Tox. 3 * Acute Tox. 3 * Eye Irrit. 2 Skin Sens. 1 Aquatic Acute 1 Aquatic Chronic 1	H331 H311 H301 H319 H317 H400 H410	GHS06 GHS09 Dgr	H331 H311 H301 H319 H317 H410			
612-030-00-7	2-metil-*p*-fenilendiamino sulfatas [1]	210-431-8 [1] 228-871-4 [2]	615-50-9 [1] 6369-59-1 [2]	Acute Tox. 3 * Acute Tox. 4 * Acute Tox. 4 * Skin Sens. 1 Aquatic Chronic 2	H301 H332 H312 H317 H411	GHS06 GHS09 Dgr	H301 H332 H312 H317 H411			

▼**M16**

Indekso Nr.	►**M18** Cheminis pavadinimas ◄	EB Nr.	CAS Nr.	Klasifikacija		Ženklinimas			►**M18** Konkrečios konc. ribos, m faktoriai ir ATE (*) ◄	Pastabos
				Pavojingumo klasės ir kategorijos kodas (-ai)	Pavojingumo frazės kodas (-ai)	Piktogramos, signalinio žodžio kodas (-ai)	Pavojingumo frazės kodas (-ai)	Papildomas (-i) pavojingumo frazės kodas (-ai)		
612-031-00-2	*N*,*N*-dimetilbenzen-1,3-diaminas; [1] 4-amino-*N*,*N*-dimetilanilinas; 3-amino-*N*,*N*-dimetilanilinas [2]	220-623-3 [1] 202-807-5 [2]	2836-04-6 [1] 99-98-9 [2]	Acute Tox. 3 * Acute Tox. 3 * Acute Tox. 3 *	H331 H311 H301	GHS06 Dgr	H331 H311 H301			C
612-032-00-8	*N*, *N*,*N*′,*N*′-tetrametil-*p*-fenilendiaminas	202-831-6	100-22-1	Acute Tox. 4 * Acute Tox. 4 * Acute Tox. 4 *	H332 H312 H302	GHS07 Wng	H332 H312 H302			
612-033-00-3	2-aminofenolis	202-431-1	95-55-6	Muta. 2 Acute Tox. 4 * Acute Tox. 4 *	H341 H332 H302	GHS08 GHS07 Wng	H341 H332 H302			
612-034-00-9	2-amino-4,6-dinitrofenolis; pikramo rūgštis	202-544-6	96-91-3	Expl. 1.1 Acute Tox. 4 * Acute Tox. 4 * Acute Tox. 4 * Aquatic Chronic 3	H201 H332 H312 H302 H412	GHS01 GHS07 Dgr	H201 H332 H312 H302 H412			
612-034-01-6	2-amino-4,6-dinitrofenolis; pikramo rūgštis; [≥ 20 % vanduo]	202-544-6	96-91-3	Acute Tox. 4 * Acute Tox. 4 * Acute Tox. 4 * Aquatic Chronic 3	H332 H312 H302 H412	GHS07 Wng	H332 H312 H302 H412			G
612-035-00-4	2-metoksianilinas; *o*-anizidinas	201-963-1	90-04-0	Carc. 1B Muta. 2 Acute Tox. 3 * Acute Tox. 3 * Acute Tox. 3 *	H350 H341 H331 H311 H301	GHS06 GHS08 Dgr	H350 H341 H331 H311 H301			
612-036-00-X	3,3'-dimetoksibenzidinas; *o*-dianizidinas	204-355-4	119-90-4	Carc. 1B Acute Tox. 4 *	H350 H302	GHS08 GHS07 Dgr	H350 H302			

▼**M16**

Indekso Nr.	►**M18** Cheminis pavadinimas ◄	EB Nr.	CAS Nr.	Klasifikacija		Ženklinimas			►**M18** Konkrečios konc. ribos, m faktoriai ir ATE (*) ◄	Pastabos
				Pavojingumo klasės ir kategorijos kodas (-ai)	Pavojingumo frazės kodas (-ai)	Piktogramos, signalinio žodžio kodas (-ai)	Pavojingumo frazės kodas (-ai)	Papildomas (-i) pavojingumo frazės kodas (-ai)		
612-037-00-5	3,3'-dimetoksibenzidino druskos; *o*-dianizidino druskos	—	—	Carc. 1B Acute Tox. 4 *	H350 H302	GHS08 GHS07 Dgr	H350 H302			A
612-038-00-0	2-nitro-*p*-anizidinas; 4-metoksi-2-nitroanilinas	202-547-2	96-96-8	Acute Tox. 2 * Acute Tox. 1 Acute Tox. 2 * STOT RE 2 * Aquatic Chronic 3	H330 H310 H300 H373 ** H412	GHS06 GHS08 Dgr	H330 H310 H300 H373 ** H412			
612-039-00-6	2-etoksianilinas; *o*-fenetidinas	202-356-4	94-70-2	Acute Tox. 3 * Acute Tox. 3 * Acute Tox. 3 * STOT RE 2 *	H331 H311 H301 H373 **	GHS06 GHS08 Dgr	H331 H311 H301 H373 **			
612-040-00-1	2,4-dinitroanilinas	202-553-5	97-02-9	Acute Tox. 2 * Acute Tox. 1 Acute Tox. 2 * STOT RE 2 * Aquatic Chronic 2	H330 H310 H300 H373 ** H411	GHS06 GHS08 GHS09 Dgr	H330 H310 H300 H373 ** H411			
612-041-00-7	4,4'-bi-*o*-toluidinas	204-358-0	119-93-7	Carc. 1B Acute Tox. 4 * Aquatic Chronic 2	H350 H302 H411	GHS08 GHS07 GHS09 Dgr	H350 H302 H411			
612-042-00-2	benzidinas; 1,1'-bifenil-4,4'-diaminas; 4,4'-diaminobifenilas; bifenil-4,4'-ilendiaminas	202-199-1	92-87-5	Carc. 1A Acute Tox. 4 * Aquatic Acute 1 Aquatic Chronic 1	H350 H302 H400 H410	GHS08 GHS07 GHS09 Dgr	H350 H302 H410		Carc. 1A; H350: C ≥ 0,01 %	

▼M16

Indekso Nr.	►M18 Cheminis pavadinimas ◄	EB Nr.	CAS Nr.	Klasifikacija		Ženklinimas			►M18 Konkrečios konc. ribos, m faktoriai ir ATE (*) ◄	Pastabos
				Pavojingumo klasės ir kategorijos kodas (-ai)	Pavojingumo frazės kodas (-ai)	Piktogramos, signalinio žodžio kodas (-ai)	Pavojingumo frazės kodas (-ai)	Papildomas (-i) pavojingumo frazės kodas (-ai)		
612-043-00-8	*N*,*N*'-dimetilbenzidinas	—	2810-74-4	Acute Tox. 4 * Acute Tox. 4 * Acute Tox. 4 *	H332 H312 H302	GHS07 Wng	H332 H312 H302			
612-044-00-3	*N*,*N*'-diacetilbenzidinas	210-338-2	613-35-4	Carc. 1B Muta. 2 Acute Tox. 4 * Acute Tox. 4 * Acute Tox. 4 *	H350 H341 H332 H312 H302	GHS08 GHS07 Dgr	H350 H341 H332 H312 H302			
612-046-00-4	alilaminas	203-463-9	107-11-9	Flam. Liq. 2 Acute Tox. 3 * Acute Tox. 3 * Acute Tox. 3 * Aquatic Chronic 2	H225 H331 H311 H301 H411	GHS02 GHS06 GHS09 Dgr	H225 H331 H311 H301 H411			
612-047-00-X	benzilaminas	202-854-1	100-46-9	Acute Tox. 4 * Acute Tox. 4 * Skin Corr. 1B	H312 H302 H314	GHS05 GHS07 Dgr	H312 H302 H314			
612-048-00-5	dipropilaminas	205-565-9	142-84-7	Flam. Liq. 2 Acute Tox. 4 * Acute Tox. 4 * Acute Tox. 4 * Skin Corr. 1A	H225 H332 H312 H302 H314	GHS02 GHS05 GHS07 Dgr	H225 H332 H312 H302 H314		STOT SE 3; H335: C ≥ 1 %	
612-049-00-0	di-*n*-butilaminas; [1] di-*antr*-butilaminas [2]	203-921-8 [1] 210-937-9 [2]	111-92-2 [1] 626-23-3 [2]	Flam. Liq. 3 Acute Tox. 4 * Acute Tox. 4 * Acute Tox. 4 *	H226 H332 H312 H302	GHS02 GHS07 Wng	H226 H332 H312 H302			

▼**M16**

Indekso Nr.	►**M18** Cheminis pavadinimas ◄	EB Nr.	CAS Nr.	Klasifikacija		Ženklinimas			►**M18** Konkrečios konc. ribos, m faktoriai ir ATE (*) ◄	Pastabos
				Pavojingumo klasės ir kategorijos kodas (-ai)	Pavojingumo frazės kodas (-ai)	Piktogramos, signalinio žodžio kodas (-ai)	Pavojingumo frazės kodas (-ai)	Papildomas (-i) pavojingumo frazės kodas (-ai)		
612-050-00-6	cikloheksilaminas	203-629-0	108-91-8	Flam. Liq. 3 Repr. 2 Acute Tox. 4 * Acute Tox. 4 * Skin Corr. 1B	H226 H361f*** H312 H302 H314	GHS02 GHS05 GHS08 GHS07 Dgr	H226 H361f*** H312 H302 H314			
612-051-00-1	4,4′-diaminodifenilmetanas; 4,4'-metilendianilinas	202-974-4	101-77-9	Carc. 1B Muta. 2 STOT SE 1 STOT RE 2 * Skin Sens. 1 Aquatic Chronic 2	H350 H341 H370 ** H373 ** H317 H411	GHS08 GHS07 GHS09 Dgr	H350 H341 H370 ** H373 ** H317 H411			
612-052-00-7	(*S*)-*antr*-butilaminas; (*S*)-2-aminobutanas; [1] (*R*)-*antr*-butilaminas; (*R*)-2-aminobutanas; [2] *antr*-butilaminas; 2-aminobutanas [3]	208-164-7 [1] 236-232-6 [2] 237-732-7 [3]	513-49-5 [1] 13250-12-9 [2] 13952-84-6 [3]	Flam. Liq. 2 Acute Tox. 4 * Acute Tox. 4 * Skin Corr. 1A Aquatic Acute 1	H225 H332 H302 H314 H400	GHS02 GHS05 GHS07 GHS09 Dgr	H225 H332 H302 H314 H400			C
612-053-00-2	*N*-etilanilinas	203-135-5	103-69-5	Acute Tox. 3 * Acute Tox. 3 * Acute Tox. 3 * STOT RE 2 *	H331 H311 H301 H373 **	GHS06 GHS08 Dgr	H331 H311 H301 H373 **			

▼**M16**

Indekso Nr.	►**M18** Cheminis pavadinimas ◄	EB Nr.	CAS Nr.	Klasifikacija		Ženklinimas			►**M18** Konkrečios konc. ribos, m faktoriai ir ATE (*) ◄	Pastabos
				Pavojingumo klasės ir kategorijos kodas (-ai)	Pavojingumo frazės kodas (-ai)	Piktogramos, signalinio žodžio kodas (-ai)	Pavojingumo frazės kodas (-ai)	Papildomas (-i) pavojingumo frazės kodas (-ai)		
612-054-00-8	*N*,*N*-dietilanilinas	202-088-8	91-66-7	Acute Tox. 3 * Acute Tox. 3 * Acute Tox. 3 * STOT RE 2 * Aquatic Chronic 2	H331 H311 H301 H373 ** H411	GHS06 GHS08 GHS09 Dgr	H331 H311 H301 H373 ** H411		*	
612-055-00-3	*N*-metil-*o*-toluidinas; [1] *N*-metil-*m*-toluidinas; [2] *N*-metil-*p*-toluidinas [3]	210-260-9 [1] 211-795-0 [2] 210-769-6 [3]	611-21-2 [1] 696-44-6 [2] 623-08-5 [3]	Acute Tox. 3 * Acute Tox. 3 * Acute Tox. 3 * STOT RE 2 * Aquatic Chronic 3	H331 H311 H301 H373 ** H412	GHS06 GHS08 Dgr	H331 H311 H301 H373 ** H412			C
612-056-00-9	*N*,*N*-dimetil-*p*-toluidinas; [1] *N*,*N*-dimetil-*m*-toluidinas; [2] *N*,*N*-dimetil-*o*-toluidinas [3]	202-805-4 [1] 204-495-6 [2] 210-199-8 [3]	99-97-8 [1] 121-72-2 [2] 609-72-3 [3]	Acute Tox. 3 * Acute Tox. 3 * Acute Tox. 3 * STOT RE 2 * Aquatic Chronic 3	H331 H311 H301 H373 ** H412	GHS06 GHS08 Dgr	H331 H311 H301 H373 ** H412		*	C
612-057-00-4	piperazinas; [kietas]	203-808-3	110-85-0	Repr. 2 Skin Corr. 1B Resp. Sens. 1 Skin Sens. 1	H361fd H314 H334 H317	GHS05 GHS08 Dgr	H361fd H314 H334 H317			
612-057-01-1	piperazinas; [skystas]	203-808-3	110-85-0	Repr. 2 Skin Corr. 1B Resp. Sens. 1 Skin Sens. 1	H361fd H314 H334 H317	GHS05 GHS08 Dgr	H361fd H314 H334 H317			

▼**M16**

Indekso Nr.	►**M18** Cheminis pavadinimas ◄	EB Nr.	CAS Nr.	Klasifikacija		Ženklinimas			►**M18** Konkrečios konc. ribos, m faktoriai ir ATE (*) ◄	Pastabos
				Pavojingumo klasės ir kategorijos kodas (-ai)	Pavojingumo frazės kodas (-ai)	Piktogramos, signalinio žodžio kodas (-ai)	Pavojingumo frazės kodas (-ai)	Papildomas (-i) pavojingumo frazės kodas (-ai)		
612-058-00-X	2,2'-iminodietilaminas; dietilenetriaminas	203-865-4	111-40-0	Acute Tox. 4 * Acute Tox. 4 * Skin Corr. 1B Skin Sens. 1	H312 H302 H314 H317	GHS05 GHS07 Dgr	H312 H302 H314 H317			
612-059-00-5	3,6-diazaoktanetilendiaminas; trietilentetraminas	203-950-6	112-24-3	Acute Tox. 4 * Skin Corr. 1B Skin Sens. 1 Aquatic Chronic 3	H312 H314 H317 H412	GHS05 GHS07 Dgr	H312 H314 H317 H412			
612-060-00-0	3,6,9-triazaundekan-1,11-diaminas; tetraetilenpentaminas	203-986-2	112-57-2	Acute Tox. 4 * Acute Tox. 4 * Skin Corr. 1B Skin Sens. 1 Aquatic Chronic 2	H312 H302 H314 H317 H411	GHS05 GHS07 GHS09 Dgr	H312 H302 H314 H317 H411			
612-061-00-6	3-dimetilaminopropilaminas; *N*,*N*-dimetil-1,3-diaminopropanas	203-680-9	109-55-7	Flam. Liq. 3 Acute Tox. 4 * Skin Corr. 1B Skin Sens. 1	H226 H302 H314 H317	GHS02 GHS05 GHS07 Dgr	H226 H302 H314 H317			
612-062-00-1	3-aminopropildietilaminas; *N*,*N*-dietil-1,3-diaminopropanas	203-236-4	104-78-9	Flam. Liq. 3 Acute Tox. 4 * Acute Tox. 4 * Skin Corr. 1B Skin Sens. 1	H226 H312 H302 H314 H317	GHS02 GHS05 GHS07 Dgr	H226 H312 H302 H314 H317			
612-063-00-7	3,3'-iminodi(propilaminas); dipropilentriaminas	200-261-2	56-18-8	Acute Tox. 2 * Acute Tox. 3 * Acute Tox. 4 * Skin Corr. 1A Skin Sens. 1	H330 H311 H302 H314 H317	GHS06 GHS05 Dgr	H330 H311 H302 H314 H317			

▼**M16**

Indekso Nr.	►**M18** Cheminis pavadinimas ◄	EB Nr.	CAS Nr.	Klasifikacija		Ženklinimas			►**M18** Konkrečios konc. ribos, m faktoriai ir ATE (*) ◄	Pastabos
				Pavojingumo klasės ir kategorijos kodas (-ai)	Pavojingumo frazės kodas (-ai)	Piktogramos, signalinio žodžio kodas (-ai)	Pavojingumo frazės kodas (-ai)	Papildomas (-i) pavojingumo frazės kodas (-ai)		
612-064-00-2	3,6,9,12-tetraazatetradekan-1,14-diaminas; pentaetilenheksaaminas	223-775-9	4067-16-7	Skin Corr. 1B Skin Sens. 1 Aquatic Acute 1 Aquatic Chronic 1	H314 H317 H400 H410	GHS05 GHS07 GHS09 Dgr	H314 H317 H410			
612-065-00-8	polietilenpoliaminai, išskyrus nurodytus kitose šio priedo vietose	—	—	Acute Tox. 4 * Acute Tox. 4 * Skin Corr. 1B Skin Sens. 1 Aquatic Acute 1 Aquatic Chronic 1	H312 H302 H314 H317 H400 H410	GHS05 GHS07 GHS09 Dgr	H312 H302 H314 H317 H410			
612-066-00-3	dicikloheksilaminas	202-980-7	101-83-7	Acute Tox. 4 * Skin Corr. 1B Aquatic Acute 1 Aquatic Chronic 1	H302 H314 H400 H410	GHS05 GHS07 GHS09 Dgr	H302 H314 H410			
612-067-00-9	3-aminometil-3,5,5-trimetilciklo-heksilaminas	220-666-8	2855-13-2	Acute Tox. 4 * Acute Tox. 4 * Skin Corr. 1B Skin Sens. 1 Aquatic Chronic 3	H312 H302 H314 H317 H412	GHS05 GHS07 Dgr	H312 H302 H314 H317 H412			
612-068-00-4	3,3'-dichlorbenzidinas; 3,3'-dichlorbifenil-4,4'-ilenodiaminas	202-109-0	91-94-1	Carc. 1B Acute Tox. 4 * Skin Sens. 1 Aquatic Acute 1 Aquatic Chronic 1	H350 H312 H317 H400 H410	GHS08 GHS07 GHS09 Dgr	H350 H312 H317 H410			
612-069-00-X	3,3'-dichlorbenzidino druskos; 3,3'-dichlorbifenil-4,4'-ilendiamino druskos	—	—	Carc. 1B Acute Tox. 4 * Skin Sens. 1 Aquatic Acute 1 Aquatic Chronic 1	H350 H312 H317 H400 H410	GHS08 GHS07 GHS09 Dgr	H350 H312 H317 H410			A

▼**M16**

Indekso Nr.	►**M18** Cheminis pavadinimas ◄	EB Nr.	CAS Nr.	Klasifikacija		Ženklinimas			►**M18** Konkrečios konc. ribos, m faktoriai ir ATE (*) ◄	Pastabos
				Pavojingumo klasės ir kategorijos kodas (-ai)	Pavojingumo frazės kodas (-ai)	Piktogramos, signalinio žodžio kodas (-ai)	Pavojingumo frazės kodas (-ai)	Papildomas (-i) pavojingumo frazės kodas (-ai)		
612-070-00-5	benzidino druskos	208-519-6 208-520-1 244-236-4 252-984-8	531-85-1 531-86-2 21136-70-9 36341-27-2	Carc. 1A Acute Tox. 4 * Aquatic Acute 1 Aquatic Chronic 1	H350 H302 H400 H410	GHS08 GHS07 GHS09 Dgr	H350 H302 H410			A
612-071-00-0	2-naftilamino druskos	209-030-0 210-313-6	553-00-4 612-52-2	Carc. 1A Acute Tox. 4 * Aquatic Chronic 2	H350 H302 H411	GHS08 GHS07 GHS09 Dgr	H350 H302 H411			A
612-072-00-6	bifenil-4-ilaminas; ksenilaminas; 4-aminobifenilas	202-177-1	92-67-1	Carc. 1A Acute Tox. 4 *	H350 H302	GHS08 GHS07 Dgr	H350 H302			
612-073-00-1	bifenil-4-ilamino druskos; ksenilamino druskos; 4-aminobifenilo druskos	—	—	Carc. 1A Acute Tox. 4 *	H350 H302	GHS08 GHS07 Dgr	H350 H302			A
612-074-00-7	benzildimetilaminas	203-149-1	103-83-3	Flam. Liq. 3 Acute Tox. 4 * Acute Tox. 4 * Acute Tox. 4 * Skin Corr. 1B Aquatic Chronic 3	H226 H332 H312 H302 H314 H412	GHS02 GHS05 GHS07 Dgr	H226 H332 H312 H302 H314 H412			
612-075-00-2	2-aminoetildimetilaminas; 2-dimetilaminoetilaminas	203-541-2	108-00-9	Flam. Liq. 2 Acute Tox. 4 * Acute Tox. 4 * Skin Corr. 1A	H225 H312 H302 H314	GHS02 GHS05 GHS07 Dgr	H225 H312 H302 H314			
612-076-00-8	etildimetilaminas	209-940-8	598-56-1	Flam. Liq. 2 Acute Tox. 4 * Acute Tox. 4 * Skin Corr. 1B	H225 H332 H302 H314	GHS02 GHS05 GHS07 Dgr	H225 H332 H302 H314			

▼**M16**

Indekso Nr.	►**M18** Cheminis pavadinimas ◄	EB Nr.	CAS Nr.	Klasifikacija		Ženklinimas			►**M18** Konkrečios konc. ribos, m faktoriai ir ATE (*) ◄	Pastabos
				Pavojingumo klasės ir kategorijos kodas (-ai)	Pavojingumo frazės kodas (-ai)	Piktogramos, signalinio žodžio kodas (-ai)	Pavojingumo frazės kodas (-ai)	Papildomas (-i) pavojingumo frazės kodas (-ai)		
612-077-00-3	dimetilnitrozaminas; *N*-nitrozodimetilaminas	200-549-8	62-75-9	Carc. 1B Acute Tox. 2 * Acute Tox. 3 * STOT RE 1 Aquatic Chronic 2	H350 H330 H301 H372 ** H411	GHS06 GHS08 GHS09 Dgr	H350 H330 H301 H372 ** H411		Carc. 1B; H350: C ≥ 0,001 %	
612-078-00-9	2,2'-dichlor-4,4'-metilendianilinas; 4,4'-metilenbis-(2-chloranilinas)	202-918-9	101-14-4	Carc. 1B Acute Tox. 4 * Aquatic Acute 1 Aquatic Chronic 1	H350 H302 H400 H410	GHS08 GHS07 GHS09 Dgr	H350 H302 H410			
612-079-00-4	2,2'-dihlor-4,4'-metilendianilino druskos; 4,4'-metilenbis(2-chloranilino) druskos	—	—	Carc. 1B Acute Tox. 4 * Aquatic Acute 1 Aquatic Chronic 1	H350 H302 H400 H410	GHS08 GHS07 GHS09 Dgr	H350 H302 H410			A
612-080-00-X	4-amino-*N*,*N*-dietilanilinas; *N*,*N*-dietil-p-fenilendiaminas	202-214-1	93-05-0	Acute Tox. 3 * Skin Corr. 1B	H301 H314	GHS06 GHS05 Dgr	H301 H314			
612-081-00-5	4,4'-bi-*o*-toluidino druskos; 3,3'-dimetilbenzidino druskos; *o*-tolidino druskos	210-322-5 265-294-7 277-985-0	612-82-8 64969-36-4 74753-18-7	Carc. 1B Acute Tox. 4 * Aquatic Chronic 2	H350 H302 H411	GHS08 GHS07 GHS09 Dgr	H350 H302 H411			A
612-082-00-0	tiošlapalas; tiokarbamidas	200-543-5	62-56-6	Carc. 2 Repr. 2 Acute Tox. 4 * Aquatic Chronic 2	H351 H361d *** H302 H411	GHS08 GHS07 GHS09 Wng	H351 H361d *** H302 H411			

▼M16

Indekso Nr.	►M18 Cheminis pavadinimas ◄	EB Nr.	CAS Nr.	Klasifikacija		Ženklinimas			►M18 Konkrečios konc. ribos, m faktoriai ir ATE (*) ◄	Pastabos
				Pavojingumo klasės ir kategorijos kodas (-ai)	Pavojingumo frazės kodas (-ai)	Piktogramos, signalinio žodžio kodas (-ai)	Pavojingumo frazės kodas (-ai)	Papildomas (-i) pavojingumo frazės kodas (-ai)		
612-083-00-6	1-metil-3-nitro-1-nitrozoguanidinas	200-730-1	70-25-7	Carc. 1B Acute Tox. 4 * Eye Irrit. 2 Skin Irrit. 2 Aquatic Chronic 2	H350 H332 H319 H315 H411	GHS08 GHS07 GHS09 Dgr	H350 H332 H319 H315 H411		Carc. 1B; H350: C ≥ 0,01 %	
612-084-00-1	dapsonas; 4,4'-diaminodifenilsulfonas	201-248-4	80-08-0	Acute Tox. 4 *	H302	GHS07 Wng	H302			
612-085-00-7	4,4'-metilendi-*o*-toluidinas	212-658-8	838-88-0	Carc. 1B Acute Tox. 4 * Skin Sens. 1 Aquatic Acute 1 Aquatic Chronic 1	H350 H302 H317 H400 H410	GHS08 GHS07 GHS09 Dgr	H350 H302 H317 H410			
612-086-00-2	amitrazas (ISO); *N*,*N*-bis(2,4-ksililiminometil)metilaminas	251-375-4	33089-61-1	Acute Tox. 4 * STOT RE 2 * Skin Sens. 1 Aquatic Acute 1 Aquatic Chronic 1	H302 H373 ** H317 H400 H410	GHS08 GHS07 GHS09 Wng	H302 H373 ** H317 H410		M = 10	
612-087-00-8	guazatinas (ISO)		108173-90-6	Acute Tox. 2 * Acute Tox. 4 * Acute Tox. 4 * STOT SE 3 Skin Irrit. 2 Eye Dam. 1 Aquatic Acute 1 Aquatic Chronic 1	H330 H312 H302 H335 H315 H318 H400 H410	GHS06 GHS05 GHS09 Dgr	H330 H312 H302 H335 H315 H318 H410			

▼**M16**

Indekso Nr.	►**M18** Cheminis pavadinimas ◄	EB Nr.	CAS Nr.	Klasifikacija		Ženklinimas			►**M18** Konkrečios konc. ribos, m faktoriai ir ATE (*) ◄	Pastabos
				Pavojingumo klasės ir kategorijos kodas (-ai)	Pavojingumo frazės kodas (-ai)	Piktogramos, signalinio žodžio kodas (-ai)	Pavojingumo frazės kodas (-ai)	Papildomas (-i) pavojingumo frazės kodas (-ai)		
612-088-00-3	simazinas (ISO); 6-chlor-*N*,*N'*-dietil-1,3,5-triazin-2,4-diaminas	204-535-2	122-34-9	Carc. 2 Aquatic Acute 1 Aquatic Chronic 1	H351 H400 H410	GHS08 GHS09 Wng	H351 H410			
612-089-00-9	1,5-naftilendiaminas	218-817-8	2243-62-1	Carc. 2 Aquatic Acute 1 Aquatic Chronic 1	H351 H400 H410	GHS08 GHS09 Wng	H351 H410			
612-090-00-4	2,2'-(nitrozoimino)bisetanolis	214-237-4	1116-54-7	Carc. 1B	H350	GHS08 Dgr	H350			
612-091-00-X	*o*-toluidinas; 2-aminotoluenas	202-429-0	95-53-4	Carc. 1B Acute Tox. 3 * Acute Tox. 3 * Eye Irrit. 2 Aquatic Acute 1	H350 H331 H301 H319 H400	GHS06 GHS08 GHS09 Dgr	H350 H331 H301 H319 H400			
612-092-00-5	*N, N'*-(2,2-dimetilpropiliden)heksametilendiaminas	401-660-6	1000-78-8	Skin Irrit. 2 Skin Sens. 1	H315 H317	GHS07 Wng	H315 H317			
612-093-00-0	3,5-dichlor-4-(1,1,2,2-tetra -fluoretoksi)anilinas	401-790-3	104147-32-2	Acute Tox. 4 * Aquatic Acute 1 Aquatic Chronic 1	H302 H400 H410	GHS07 GHS09 Wng	H302 H410			
612-094-00-6	4-(2-chlor-4-trifluormetil)fenoksi-2-fluoranilino hidrochloridas	402-190-4	113674-95-6	STOT RE 1 Acute Tox. 4 * STOT RE 2 * Eye Dam. 1 Skin Sens. 1 Aquatic Acute 1 Aquatic Chronic 1	H372** H302 H373** H318 H317 H400 H410	GHS05 GHS08 GHS07 GHS09 Dgr	H372** H302 H373** H318 H317 H410			

▼M16

Indekso Nr.	►M18 Cheminis pavadinimas ◄	EB Nr.	CAS Nr.	Klasifikacija		Ženklinimas			►M18 Konkrečios konc. ribos, m faktoriai ir ATE (*) ◄	Pastabos
				Pavojingumo klasės ir kategorijos kodas (-ai)	Pavojingumo frazės kodas (-ai)	Piktogramos, signalinio žodžio kodas (-ai)	Pavojingumo frazės kodas (-ai)	Papildomas (-i) pavojingumo frazės kodas (-ai)		
612-095-00-1	benzil-2-hidroksidodecildimetilamonio benzenkarboksilatas	402-610-6	113694-52-3	Skin Corr. 1B Acute Tox. 4 * Aquatic Acute 1 Aquatic Chronic 1	H314 H302 H400 H410	GHS05 GHS07 GHS09 Dgr	H314 H302 H410			
612-096-00-7	4,4'-karbonimidoilbis(*N, N*-dimetilanilinas)	207-762-5	492-80-8	Carc. 2 Acute Tox. 4 * Eye Irrit. 2 Aquatic Chronic 2	H351 H302 H319 H411	GHS08 GHS07 GHS09 Wng	H351 H302 H319 H411			
612-097-00-2	4,4'-karbonimidoilbis(*N, N*-dimetilanilino) druskos	—	—	Carc. 2 Acute Tox. 4 * Eye Irrit. 2 Aquatic Chronic 2	H351 H302 H319 H411	GHS08 GHS07 GHS09 Wng	H351 H302 H319 H411			A
612-098-00-8	nitrozodipropilaminas	210-698-0	621-64-7	Carc. 1B Acute Tox. 4 * Aquatic Chronic 2	H350 H302 H411	GHS08 GHS07 GHS09 Dgr	H350 H302 H411		Carc. 1B; H350: C ≥ 0,001 %	
612-099-00-3	4-metil-*m*-fenilendiaminas; 2,4-toluendiaminas	202-453-1	95-80-7	Carc. 1B Muta. 2 Repr. 2 Acute Tox. 3 * Acute Tox. 4 * STOT RE 2 * Skin Sens. 1 Aquatic Chronic 2	H350 H341 H361f*** H301 H312 H373** H317 H411	GHS06 GHS08 GHS09 Dgr	H350 H341 H361f*** H301 H312 H373** H317 H411			

▼**M16**

Indekso Nr.	►**M18** Cheminis pavadinimas ◄	EB Nr.	CAS Nr.	Klasifikacija		Ženklinimas			►**M18** Konkrečios konc. ribos, m faktoriai ir ATE (*) ◄	Pastabos
				Pavojingumo klasės ir kategorijos kodas (-ai)	Pavojingumo frazės kodas (-ai)	Piktogramos, signalinio žodžio kodas (-ai)	Pavojingumo frazės kodas (-ai)	Papildomas (-i) pavojingumo frazės kodas (-ai)		
612-100-00-7	propilendiaminas	201-155-9	78-90-0	Flam. Liq. 3 Acute Tox. 4 * Acute Tox. 4 * Skin Corr. 1A	H226 H312 H302 H314	GHS02 GHS05 GHS07 Dgr	H226 H312 H302 H314			
612-101-00-2	metenaminas; heksametilentetraminas	202-905-8	100-97-0	Flam. Sol. 2 Skin Sens. 1	H228 H317	GHS02 GHS07 Wng	H228 H317			
612-102-00-8	*N*, *N*-bis(3-aminopropil)metilaminas	203-336-8	105-83-9	Acute Tox. 3 * Acute Tox. 3 * Acute Tox. 4 * Skin Corr. 1B	H331 H311 H302 H314	GHS06 GHS05 Dgr	H331 H311 H302 H314			
612-103-00-3	*N*, *N*,*N*′,*N*′-tetrametiletilendiaminas	203-744-6	110-18-9	Flam. Liq. 2 Acute Tox. 4 * Acute Tox. 4 * Skin Corr. 1B	H225 H332 H302 H314	GHS02 GHS05 GHS07 Dgr	H225 H332 H302 H314			
612-104-00-9	heksametilendiaminas	204-679-6	124-09-4	Acute Tox. 4 * Acute Tox. 4 * STOT SE 3 Skin Corr. 1B	H312 H302 H335 H314	GHS05 GHS07 Dgr	H312 H302 H335 H314			
612-105-00-4	2-piperazin-1-iletilaminas	205-411-0	140-31-8	Acute Tox. 4 * Acute Tox. 4 * Skin Corr. 1B Skin Sens. 1 Aquatic Chronic 3	H312 H302 H314 H317 H412	GHS05 GHS07 Dgr	H312 H302 H314 H317 H412			

▼M16

Indekso Nr.	►M18 Cheminis pavadinimas ◄	EB Nr.	CAS Nr.	Klasifikacija		Ženklinimas			►M18 Konkrečios konc. ribos, m faktoriai ir ATE (*) ◄	Pastabos
				Pavojingumo klasės ir kategorijos kodas (-ai)	Pavojingumo frazės kodas (-ai)	Piktogramos, signalinio žodžio kodas (-ai)	Pavojingumo frazės kodas (-ai)	Papildomas (-i) pavojingumo frazės kodas (-ai)		
612-106-00-X	2,6-dietilanilinas	209-445-7	579-66-8	Acute Tox. 4 *	H302	—	H302			
612-107-00-5	1-feniletilaminas; [1] DL-α-metilbenzilaminas [2]	202-706-6 [1] 210-545-8 [2]	98-84-0 [1] 618-36-0 [2]	Acute Tox. 4 * Acute Tox. 4 * Skin Corr. 1B	H312 H302 H314	GHS05 GHS07 Dgr	H312 H302 H314			
612-108-00-0	3-aminopropiltrietoksisilanas	213-048-4	919-30-2	Acute Tox. 4 * Skin Corr. 1B	H302 H314	GHS05 GHS07 Dgr	H302 H314			
612-109-00-6	bis(2-dimetilaminoetil)(metil)aminas	221-201-1	3030-47-5	Acute Tox. 3 * Acute Tox. 4 * Skin Corr. 1B	H311 H302 H314	GHS06 GHS05 Dgr	H311 H302 H314			
612-110-00-1	2,2'-dimetil-4,4'-metilenbis(cikloheksilaminas)	229-962-1	6864-37-5	Acute Tox. 3 * Acute Tox. 3 * Acute Tox. 4 * Skin Corr. 1A Aquatic Chronic 2	H331 H311 H302 H314 H411	GHS06 GHS05 GHS09 Dgr	H331 H311 H302 H314 H411			
612-111-00-7	2-metil-*m*-fenilendiaminas; 2,6-toluendiaminas	212-513-9	823-40-5	Muta. 2 Acute Tox. 4 * Acute Tox. 4 * Skin Sens. 1 Aquatic Chronic 2	H341 H312 H302 H317 H411	GHS08 GHS07 GHS09 Wng	H341 H312 H302 H317 H411			
612-112-00-2	*p*-anizidinas; 4-metoksianilinas	203-254-2	104-94-9	Acute Tox. 2 * Acute Tox. 1 Acute Tox. 2 * STOT RE 2 * Aquatic Acute 1	H330 H310 H300 H373 ** H400	GHS06 GHS08 GHS09 Dgr	H330 H310 H300 H373 ** H400			

▼**M16**

Indekso Nr.	►**M18** Cheminis pavadinimas ◄	EB Nr.	CAS Nr.	Klasifikacija		Ženklinimas			►**M18** Konkrečios konc. ribos, m faktoriai ir ATE (*) ◄	Pastabos
				Pavojingumo klasės ir kategorijos kodas (-ai)	Pavojingumo frazės kodas (-ai)	Piktogramos, signalinio žodžio kodas (-ai)	Pavojingumo frazės kodas (-ai)	Papildomas (-i) pavojingumo frazės kodas (-ai)		
612-113-00-8	6-metil-2,4-bis(metiltio)fenilen-1,3-diaminas	403-240-8	106264-79-3	Acute Tox. 4 * Skin Sens. 1 Aquatic Acute 1 Aquatic Chronic 1	H302 H317 H400 H410	GHS07 GHS09 Wng	H302 H317 H410			
612-114-00-3	rūgštusis *R, R*-2-hidroksi-5-(1-hidroksi-2-(4-fenilbut-2-ilamino)etil)-benzamid-2,3-bisbenzoiloksi) sukcinatas	404-390-7	—	Flam. Sol. 1 Skin Sens. 1 Aquatic Chronic 3	H228 H317 H412	GHS02 GHS07 Wng	H228 H317 H412			
612-115-00-9	vandenilio dimetildioktadecilamonio sulfatas	404-050-8	123312-54-9	Eye Irrit. 2 Aquatic Chronic 4	H319 H413	GHS07 Wng	H319 H413			
612-116-00-4	C_{8-18} alkilbis(2-hidroksietil)amonio bis(2-etilheksil)fosfatas	404-690-8	68132-19-4	Acute Tox. 3 * Skin Corr. 1B Skin Sens. 1 Aquatic Acute 1 Aquatic Chronic 1	H331 H314 H317 H400 H410	GHS06 GHS05 GHS09 Dgr	H331 H314 H317 H410			
612-117-00-X	C_{12-14}-*tret*-alkilaminai, metilfosfono rūgšties druskos	404-750-3	119415-07-5	Acute Tox. 4 * Skin Corr. 1B Aquatic Chronic 2	H302 H314 H411	GHS05 GHS07 GHS09 Dgr	H302 H314 H411			
612-118-00-5	mišinys: 1,3-diokso-2*H*-benz(de)izochinolin-2-ilpropil)heksadecildimetilamonio 4-toluensulfonato; 1,3-diokso-2*H*-benz(de)izochinolin-2-ilpropil)heksadecildimetilamonio bromido	405-080-4	—	Eye Dam. 1 Aquatic Acute 1 Aquatic Chronic 1	H318 H400 H410	GHS05 GHS09 Dgr	H318 H410			

▼M16

Indekso Nr.	►M18 Cheminis pavadinimas ◄	EB Nr.	CAS Nr.	Klasifikacija		Ženklinimas			►M18 Konkrečios konc. ribos, m faktoriai ir ATE (*) ◄	Pastabos
				Pavojingumo klasės ir kategorijos kodas (-ai)	Pavojingumo frazės kodas (-ai)	Piktogramos, signalinio žodžio kodas (-ai)	Pavojingumo frazės kodas (-ai)	Papildomas (-i) pavojingumo frazės kodas (-ai)		
612-119-00-0	benzildimetiloktadecilamonio 3-nitrobenzensulfonatas	405-330-2	—	Skin Irrit. 2 Eye Dam. 1 Aquatic Acute 1 Aquatic Chronic 1	H315 H318 H400 H410	GHS05 GHS09 Dgr	H315 H318 H410			
612-120-00-6	aklonifenas (ISO); 2-chlor-3-fenoksi-6-nitroanilinas	277-704-1	74070-46-5	Carc. 2 Skin Sens. 1A Aquatic Acute 1 Aquatic Chronic 1	H351 H317 H400 H410	GHS08 GHS07 GH09 Wng	H351 H317 H410		M = 100 M = 10	
612-121-00-1	aminai, polietilenpoli-; HEPA	268-626-9	68131-73-7	Acute Tox. 4 * Acute Tox. 4 * Skin Corr. 1B Skin Sens. 1 Aquatic Acute 1 Aquatic Chronic 1	H312 H302 H314 H317 H400 H410	GHS05 GHS07 GHS09 Dgr	H312 H302 H314 H317 H410			
612-122-00-7	hidroksilaminas … % [> 55 % vandeninis tirpalas]	232-259-2	7803-49-8	Unst. Expl. Met. Corr. 1 Carc. 2 Acute Tox. 4 * Acute Tox. 4 * STOT RE 2 * STOT SE 3 Skin Irrit. 2 Eye Dam. 1 Skin Sens. 1 Aquatic Acute 1	H200 H290 H351 H312 H302 H373** H335 H315 H318 H317 H400	GHS01 GHS05 GHS08 GHS07 GHS09 Dgr	H200 H290 H351 H312 H302 H373** H335 H315 H318 H317 H400			B

▼M16

Indekso Nr.	►M18 Cheminis pavadinimas ◄	EB Nr.	CAS Nr.	Klasifikacija		Ženklinimas			►M18 Konkrečios konc. ribos, m faktoriai ir ATE (*) ◄	Pastabos
				Pavojingumo klasės ir kategorijos kodas (-ai)	Pavojingumo frazės kodas (-ai)	Piktogramos, signalinio žodžio kodas (-ai)	Pavojingumo frazės kodas (-ai)	Papildomas (-i) pavojingumo frazės kodas (-ai)		
612-122-01-4	hidroksilaminas … % [≤ 55 % vandeninis tirpalas]	232-259-2	7803-49-8	Met. Corr. 1 Carc. 2 Acute Tox. 4 * Acute Tox. 4 * STOT RE 2 * STOT SE 3 Skin Irrit. 2 Eye Dam. 1 Skin Sens. 1 Aquatic Acute 1	H290 H351 H312 H302 H373** H335 H315 H318 H317 H400	GHS05 GHS08 GHS07 GHS09 Dgr	H290 H351 H312 H302 H373** H335 H315 H318 H317 H400			B
612-123-00-2	hidroksilamonio chloridas; hidroksilamino hidrochloridas; [1] bis(hidroksilamonio) sulfatas; hidroksilamino sulfatas (2:1) [2]	226-798-2 [1] 233-118-8 [2]	5470-11-1 [1] 10039-54-0 [2]	Met. Corr. 1 Carc. 2 Acute Tox. 4 * Acute Tox. 4 * STOT RE 2 * Eye Irrit. 2 Skin Irrit. 2 Skin Sens. 1 Aquatic Acute 1	H290 H351 H312 H302 H373** H319 H315 H317 H400	GHS05 GHS08 GHS07 GHS09 Wng	H290 H351 H312 H302 H373** H319 H315 H317 H400			
612-124-00-8	*N*,*N*,*N*-trimetilanilinio chloridas	205-319-0	138-24-9	Acute Tox. 3 * Acute Tox. 3 *	H311 H301	GHS06 Dgr	H311 H301			
612-125-00-3	2-metil-*p*-fenilendiaminas; 2,5-toluendiaminas	202-442-1	95-70-5	Acute Tox. 3 * Acute Tox. 4 * Acute Tox. 4 * Skin Sens. 1 Aquatic Chronic 2	H301 H332 H312 H317 H411	GHS06 GHS09 Dgr	H301 H332 H312 H317 H411			

▼**M16**

Indekso Nr.	►**M18** Cheminis pavadinimas ◄	EB Nr.	CAS Nr.	Klasifikacija		Ženklinimas			►**M18** Konkrečios konc. ribos, m faktoriai ir ATE (*) ◄	Pastabos
				Pavojingumo klasės ir kategorijos kodas (-ai)	Pavojingumo frazės kodas (-ai)	Piktogramos, signalinio žodžio kodas (-ai)	Pavojingumo frazės kodas (-ai)	Papildomas (-i) pavojingumo frazės kodas (-ai)		
612-126-00-9	toluen-2,4-diamonio sulfatas; 4-metil-m-fenilendiamino sulfatas	265-697-8	65321-67-7	Carc. 1B Acute Tox. 3 * Acute Tox. 4 * Eye Irrit. 2 Skin Sens. 1 Aquatic Chronic 2	H350 H301 H312 H319 H317 H411	GHS06 GHS08 GHS09 Dgr	H350 H301 H312 H319 H317 H411			
612-127-00-4	3-aminofenolis	209-711-2	591-27-5	Acute Tox. 4 * Acute Tox. 4 * Aquatic Chronic 2	H332 H302 H411	GHS07 GHS09 Wng	H332 H302 H411			
612-128-00-X	4-aminofenolis	204-616-2	123-30-8	Muta. 2 Acute Tox. 4 * Acute Tox. 4 * Aquatic Acute 1 Aquatic Chronic 1	H341 H332 H302 H400 H410	GHS08 GHS07 GHS09 Wng	H341 H332 H302 H410			
612-129-00-5	diizopropilaminas	203-558-5	108-18-9	Flam. Liq. 2 Acute Tox. 4 * Acute Tox. 4 * Skin Corr. 1B	H225 H332 H302 H314	GHS02 GHS05 GHS07 Dgr	H225 H332 H302 H314		STOT SE 3; H335: C ≥ 5 %	
612-130-00-0	2,6-diamino-3,5-dietiltoluenas; 4,6-dietil-2-metil-1,3-benzendiaminas; [1] 2,4-diamino-3,5-dietiltoluenas; 2,4-dietil-6-metil-1,3-benzendiaminas; [2] dietilmetilbenzendiaminas [3]	218-255-3 [1] 218-256-9 [2] 270-877-4 [3]	2095-01-4 [1] 2095-02-5 [2] 68479-98-1 [3]	Acute Tox. 4 * Acute Tox. 4 * STOT RE 2 * Eye Irrit. 2 Aquatic Acute 1 Aquatic Chronic 1	H312 H302 H373 ** H319 H400 H410	GHS08 GHS07 GHS09 Wng	H312 H302 H373 ** H319 H410			C

▼**M16**

Indekso Nr.	►**M18** Cheminis pavadinimas ◄	EB Nr.	CAS Nr.	Klasifikacija		Ženklinimas			►**M18** Konkrečios konc. ribos, m faktoriai ir ATE (*) ◄	Pastabos
				Pavojingumo klasės ir kategorijos kodas (-ai)	Pavojingumo frazės kodas (-ai)	Piktogramos, signalinio žodžio kodas (-ai)	Pavojingumo frazės kodas (-ai)	Papildomas (-i) pavojingumo frazės kodas (-ai)		
612-131-00-6	didecildimetilamonio chloridas	230-525-2	7173-51-5	Acute Tox. 4 * Skin Corr. 1B	H302 H314	GHS05 GHS07 Dgr	H302 H314			
612-132-00-1	*N, N'*-difenil-*p*-fenildiaminas; *N, N'*-difenil-1,4-benzendiaminas	200-806-4	74-31-7	Skin Sens. 1 Aquatic Chronic 3	H317 H412	GHS07 Wng	H317 H412			
612-133-00-7	(4-amonio-*m*-tolil)etil(2-hidroksietil)amonio sulfatas; 4-(*N*-etil-*N*-2-hidroksietil)-2-metilfenilendiaminsulfatas	247-162-0	25646-77-9	Acute Tox. 3 * STOT RE 2 * Skin Sens. 1 Aquatic Acute 1 Aquatic Chronic 1	H301 H373 ** H317 H400 H410	GHS06 GHS08 GHS09 Dgr	H301 H373 ** H317 H410			
612-134-00-2	*N*-(2-(4-amino-*N*-etil-*m*-toluidino)etil)metansulfonamido seskvisulfatas; 4-(*N*-etil-*N*-2-metansulfonilaminoetil)-2-metilfenilendiaminseskvisulfato monohidratas	247-161-5	25646-71-3	Acute Tox. 4 * Skin Sens. 1 Aquatic Acute 1 Aquatic Chronic 1	H302 H317 H400 H410	GHS07 GHS09 Wng	H302 H317 H410			
612-135-00-8	*N*-2-naftilanilinas; *N*-fenil-2-naftilaminas	205-223-9	135-88-6	Carc. 2 Eye Irrit. 2 Skin Irrit. 2 Skin Sens. 1 Aquatic Chronic 2	H351 H319 H315 H317 H411	GHS08 GHS07 GHS09 Wng	H351 H319 H315 H317 H411			
612-136-00-3	*N*-izopropil-*N'*-fenil-*p*-fenilendiaminas	202-969-7	101-72-4	Acute Tox. 4 * Skin Sens. 1 Aquatic Acute 1 Aquatic Chronic 1	H302 H317 H400 H410	GHS07 GHS09 Wng	H302 H317 H410		Skin Sens. 1; H317:C ≥0,1 %	

▼**M16**

Indekso Nr.	►**M18** Cheminis pavadinimas ◄	EB Nr.	CAS Nr.	Klasifikacija		Ženklinimas			►**M18** Konkrečios konc. ribos, m faktoriai ir ATE (*) ◄	Pastabos
				Pavojingumo klasės ir kategorijos kodas (-ai)	Pavojingumo frazės kodas (-ai)	Piktogramos, signalinio žodžio kodas (-ai)	Pavojingumo frazės kodas (-ai)	Papildomas (-i) pavojingumo frazės kodas (-ai)		
612-137-00-9	4-chloranilinas	203-401-0	106-47-8	Carc. 1B Acute Tox. 3 * Acute Tox. 3 * Acute Tox. 3 * Skin Sens. 1 Aquatic Acute 1 Aquatic Chronic 1	H350 H331 H311 H301 H317 H400 H410	GHS06 GHS08 GHS09 Dgr	H350 H331 H311 H301 H317 H410			
612-138-00-4	furalaksilas (ISO); metil-*N*-(2,6-dimetilfenil)-*N*-(2-furilkarbonil)-DL-alaninatas	260-875-1	57646-30-7	Acute Tox. 4 * Aquatic Chronic 3	H302 H412	GHS07 Wng	H302 H412			
612-139-00-X	mefenacetas (ISO); 2-(benztiazol-2-iloksi)-*N*-metil-*N*-fenilacetamidas	277-328-8	73250-68-7	Aquatic Chronic 2	H411	GHS09	H411			
612-140-00-5	ketvirtiniai amonio junginiai, benzil-C_{12-18}-alkildimetil-, chloridai	264-151-6	63449-41-2	Acute Tox. 4 * Acute Tox. 4 * Skin Corr. 1B Aquatic Acute 1	H312 H302 H314 H400	GHS05 GHS07 GHS09 Dgr	H312 H302 H314 H400			
612-141-00-0	4,4'-metilenbi(2-etilanilinas); 4,4'-metilenbi(2-etilbenzenaminas)	243-420-1	19900-65-3	Carc. 2 Acute Tox. 4 * Aquatic Acute 1 Aquatic Chronic 1	H351 H302 H400 H410	GHS08 GHS07 GHS09 Wng	H351 H302 H410			
612-142-00-6	bifenil-2-ilaminas	201-990-9	90-41-5	Carc. 2 Acute Tox. 4 * Aquatic Chronic 3	H351 H302 H412	GHS08 GHS07 Wng	H351 H302 H412			

▼**M16**

Indekso Nr.	►**M18** Cheminis pavadinimas ◄	EB Nr.	CAS Nr.	Klasifikacija		Ženklinimas			►**M18** Konkrečios konc. ribos, m faktoriai ir ATE (*) ◄	Pastabos
				Pavojingumo klasės ir kategorijos kodas (-ai)	Pavojingumo frazės kodas (-ai)	Piktogramos, signalinio žodžio kodas (-ai)	Pavojingumo frazės kodas (-ai)	Papildomas (-i) pavojingumo frazės kodas (-ai)		
612-143-00-1	N^5, N^5-dietiltoluen-2,5-diamino rūgštusis monochloridas; 4-dietilamino-2-metilanilino rūgštusis monochloridas	218-130-3	2051-79-8	Acute Tox. 3 * Eye Irrit. 2 Skin Sens. 1 Aquatic Acute 1 Aquatic Chronic 1	H301 H319 H317 H400 H410	GHS06 GHS09 Dgr	H301 H319 H317 H410			
612-144-00-7	flumetralinas (ISO); *N*-(2-chlor-6-fluorbenzil)-*N*-etil-α, α,α-trifluor-2,6-dinitro-*p*-toluidinas	—	62924-70-3	Eye Irrit. 2 Skin Irrit. 2 Skin Sens. 1 Aquatic Acute 1 Aquatic Chronic 1	H319 H315 H317 H400 H410	GHS07 GHS09 Wng	H319 H315 H317 H410			
612-145-00-2	*o*-fenilendiaminas	202-430-6	95-54-5	Carc. 2 Muta. 2 Acute Tox. 3 * Acute Tox. 4 * Acute Tox. 4 * Eye Irrit. 2 Skin Sens. 1 Aquatic Acute 1 Aquatic Chronic 1	H351 H341 H301 H332 H312 H319 H317 H400 H410	GHS06 GHS08 GHS09 Dgr	H351 H341 H301 H332 H312 H319 H317 H410			
612-146-00-8	*o*-fenilendiamino rūgštusis dichloridas	210-418-7	615-28-1	Carc. 2 Muta. 2 Acute Tox. 3 * Acute Tox. 4 * Acute Tox. 4 * Eye Irrit. 2 Skin Sens. 1 Aquatic Acute 1 Aquatic Chronic 1	H351 H341 H301 H332 H312 H319 H317 H400 H410	GHS06 GHS08 GHS09 Dgr	H351 H341 H301 H332 H312 H319 H317 H410			

▼M16

Indekso Nr.	►M18 Cheminis pavadinimas ◄	EB Nr.	CAS Nr.	Klasifikacija		Ženklinimas			►M18 Konkrečios konc. ribos, m faktoriai ir ATE (*) ◄	Pastabos
				Pavojingumo klasės ir kategorijos kodas (-ai)	Pavojingumo frazės kodas (-ai)	Piktogramos, signalinio žodžio kodas (-ai)	Pavojingumo frazės kodas (-ai)	Papildomas (-i) pavojingumo frazės kodas (-ai)		
612-147-00-3	*m*-fenilendiaminas	203-584-7	108-45-2	Muta. 2 Acute Tox. 3 * Acute Tox. 3 * Acute Tox. 3 * Eye Irrit. 2 Skin Sens. 1 Aquatic Acute 1 Aquatic Chronic 1	H341 H331 H311 H301 H319 H317 H400 H410	GHS06 GHS08 GHS09 Dgr	H341 H331 H311 H301 H319 H317 H410			
612-148-00-9	*m*-fenilendiamino dihidrochloridas	208-790-0	541-69-5	Muta. 2 Acute Tox. 3 * Acute Tox. 3 * Acute Tox. 3 * Eye Irrit. 2 Skin Sens. 1 Aquatic Acute 1 Aquatic Chronic 1	H341 H331 H311 H301 H319 H317 H400 H410	GHS06 GHS08 GHS09 Dgr	H341 H331 H311 H301 H319 H317 H410			
612-149-00-4	1,3-difenilguanidinas	203-002-1	102-06-7	Repr. 2 Acute Tox. 4 * Eye Irrit. 2 STOT SE 3 Skin Irrit. 2 Aquatic Chronic 2	H361f *** H302 H319 H335 H315 H411	GHS08 GHS07 GHS09 Wng	H361f *** H302 H319 H335 H315 H411			
▼M15 612-150-00-X	spiroksaminas (ISO); 8-*tret*-butil-1,4-dioksaspiro[4.5]-dekan-2-ilmetil(etil)(propil)aminas	—	118134-30-8	Repr. 2 Acute Tox. 4 Acute Tox. 4 Acute Tox. 4 STOT RE 2 Skin Irrit. 2 Skin Sens. 1 Aquatic Acute 1 Aquatic Chronic 1	H361d H332 H312 H302 H373 (akys) H315 H317 H400 H410	GHS08 GHS07 GHS09 Wng	H361d H332 H312 H302 H373 (akys) H315 H317 H410		M = 100 M = 100	

▼B

Indekso Nr.	►M18 Cheminis pavadinimas ◄	EB Nr.	CAS Nr.	Klasifikacija		Ženklinimas			►M18 Konkrečios konc. ribos, m faktoriai ir ATE (*) ◄	Pastabos
				Pavojingumo klasės ir kategorijos kodas (-ai)	Pavojingumo frazės kodas (-ai)	Piktogramos, signalinio žodžio kodas (-ai)	Pavojingumo frazės kodas (-ai)	Papildomas (-i) pavojingumo frazės kodas (-ai)		
▼M16										
612-151-00-5	metilfenilendiaminas; diaminotoluenas; [techninis produktas: mišinys 4-metil-*m*-fenilendiamino (EB Nr. 202-453-1) ir 2-metil-*m*-fenilendiamino (EB Nr. 212-513-9)]	—	—	Carc. 1B Muta. 2 Repr. 2 Acute Tox. 3 * Acute Tox. 4 * STOT RE 2 * Eye Irrit. 2 Skin Sens. 1 Aquatic Chronic 2	H350 H341 H361f*** H301 H312 H373** H319 H317 H411	GHS06 GHS08 GHS09 Dgr	H350 H341 H361f*** H301 H312 H373** H319 H317 H411			
612-152-00-0	*N*, *N*-dietil-*N'*,*N'*-dimetilpropan-1,3-diildiaminas	406-610-7	62478-82-4	Flam. Liq. 3 Acute Tox. 4 * Acute Tox. 4 * STOT RE 2 * Skin Corr. 1A Aquatic Chronic 3	H226 H332 H302 H373** H314 H412	GHS02 GHS08 GHS05 GHS07 Dgr	H226 H332 H302 H373** H314 H412			
612-153-00-6	4-[*N*-etil-*N*-(2-hidroksietil)amino]-1-(2-hidroksietil)amino-2-nitrobenzenas, rūgštusis monochloridas	407-020-2	132885-85-9	Acute Tox. 4 * Skin Sens. 1 Aquatic Chronic 3	H302 H317 H412	GHS07 Wng	H302 H317 H412			
612-154-00-1	6'-(izobutiletilamino)-3'-metil-2'-fenilaminospiro[izobenz-2-oksofuran-7,9'-[9*H*]-ksantenas]	410-890-6	95235-29-3	Aquatic Chronic 4	H413	—	H413			
612-155-00-7	2'-anilino-6'-((3-etoksipropil)etilamino)-3'-metilspiro(izobenz-3-oksofuran)-1-(1*H*)-9'-ksantenas	411-730-8	93071-94-4	Aquatic Chronic 4	H413	—	H413			

▼M16

Indekso Nr.	►M18 Cheminis pavadinimas ◄	EB Nr.	CAS Nr.	Klasifikacija		Ženklinimas			►M18 Konkrečios konc. ribos, m faktoriai ir ATE (*) ◄	Pastabos
				Pavojingumo klasės ir kategorijos kodas (-ai)	Pavojingumo frazės kodas (-ai)	Piktogramos, signalinio žodžio kodas (-ai)	Pavojingumo frazės kodas (-ai)	Papildomas (-i) pavojingumo frazės kodas (-ai)		
612-156-00-2	triheksadecilmetilamonio chlorido; diheksadecildimetilamonio chlorido mišinys	405-620-9	—	Eye Dam. 1 Aquatic Acute 1 Aquatic Chronic 1	H318 H400 H410	GHS05 GHS09 Dgr	H318 H410			
612-157-00-8	(*Z*)-1-benz[*b*]tien-2-iletanonoksimo rūgštusis chloridas	410-780-8	—	Acute Tox. 4 * STOT RE 2 * Eye Dam. 1 Skin Sens. 1 Aquatic Chronic 2	H302 H373 ** H318 H317 H411	GHS08 GHS05 GHS07 GHS09 Dgr	H302 H373 ** H318 H317 H411			
612-158-00-3	mišinys: bis(5-dodecil-2-hidroksibenzaldoksimat)vario (II) C_{12} šakotos alkilinės grupės; 4-dodecilsalicilaldoksimo mišinys	410-820-4	—	Aquatic Chronic 4	H413	—	H413			
612-159-00-9	trimetilheksametilendiamino (2,2,4-trimetil-1,6-heksandiamino ir 2,4,4-trimetil-1,6-heksandiamino mišinys, esantis EINECS), Epoksido 8 (mono[(C_{10}-C_{16}-alkiloksi)metil]oksirano junginiai) ir *p*-toluensulfonrūgšties reakcijos produktai	410-880-1	—	Acute Tox. 4 * Skin Corr. 1B Aquatic Acute 1 Aquatic Chronic 1	H302 H314 H400 H410	GHS05 GHS07 GHS09 Dgr	H302 H314 H410			
612-160-00-4	*p*-toluidinas; 4-aminotoluenas [1] toluidinio chloridas; [2] toluidino sulfatas (1:1) [3]	203-403-1 [1] 208-740-8 [2] 208-741-3 [3]	106-49-0 [1] 540-23-8 [2] 540-25-0 [3]	Carc. 2 Acute Tox. 3 * Acute Tox. 3 * Acute Tox. 3 * Eye Irrit. 2 Skin Sens. 1 Aquatic Acute 1	H351 H331 H311 H301 H319 H317 H400	GHS06 GHS08 GHS09 Dgr	H351 H331 H311 H301 H319 H317 H400			

▼M16

Indekso Nr.	►M18 Cheminis pavadinimas ◄	EB Nr.	CAS Nr.	Klasifikacija		Ženklinimas			►M18 Konkrečios konc. ribos, m faktoriai ir ATE (*) ◄	Pastabos
				Pavojingumo klasės ir kategorijos kodas (-ai)	Pavojingumo frazės kodas (-ai)	Piktogramos, signalinio žodžio kodas (-ai)	Pavojingumo frazės kodas (-ai)	Papildomas (-i) pavojingumo frazės kodas (-ai)		
612-161-00-X	2,6-ksilidinas; 2,6-dimetilanilinas	201-758-7	87-62-7	Carc. 2 Acute Tox. 4 * Acute Tox. 4 * Acute Tox. 4 * STOT SE 3 Skin Irrit. 2 Aquatic Chronic 2	H351 H332 H312 H302 H335 H315 H411	GHS08 GHS07 GHS09 Wng	H351 H332 H312 H302 H335 H315 H411			
612-162-00-5	dimetildioktadecilamonio chloridas; DODMAC	203-508-2	107-64-2	Eye Dam. 1 Aquatic Acute 1 Aquatic Chronic 1	H318 H400 H410	GHS05 GHS09 Dgr	H318 H410			
612-163-00-0	metalaksil-*M* (ISO); mefenoksamas; (*R*)-2-[(2,6-dimetilfenil)-metoksiacetilamino]propano rūgšties metilesteris	—	70630-17-0	Acute Tox. 4 * Eye Dam. 1	H302 H318	GHS05 GHS07 Dgr	H302 H318			
612-164-00-6	2-butil-2-etil-1,5-diaminopentanas	412-700-7	137605-95-9	Acute Tox. 4 * Acute Tox. 4 * STOT RE 2 * Skin Corr. 1B Skin Sens. 1 Aquatic Chronic 3	H312 H302 H373 ** H314 H317 H412	GHS08 GHS05 GHS07 Dgr	H312 H302 H373 ** H314 H317 H412			
612-165-00-1	*N*,*N*'-difenil-*N*,*N*'-bis(3-metilfenil)-(1,1'-difenil)-4,4'-diaminas	413-810-8	65181-78-4	Aquatic Chronic 2	H411	GHS09	H411			
612-166-00-7	mišinys: cis-(5-amonio-1,3,3-trimetil)-cikloheksanmetilamonio fosfato (1:1); trans-(5-amonio-1,3,3-trimetil)-cikloheksanmetilamonio fosfato (1:1)	411-830-1	114765-88-7	Eye Dam. 1 Skin Sens. 1 Aquatic Chronic 3	H318 H317 H412	GHS05 GHS07 Dgr	H318 H317 H412			

▼**M16**

Indekso Nr.	►**M18** Cheminis pavadinimas ◄	EB Nr.	CAS Nr.	Klasifikacija		Ženklinimas			►**M18** Konkrečios konc. ribos, m faktoriai ir ATE (*) ◄	Pastabos
				Pavojingumo klasės ir kategorijos kodas (-ai)	Pavojingumo frazės kodas (-ai)	Piktogramos, signalinio žodžio kodas (-ai)	Pavojingumo frazės kodas (-ai)	Papildomas (-i) pavojingumo frazės kodas (-ai)		
612-167-00-2	5-acetil-3-amino-10,11-dihidro-5*H*-dibenz[*b, f*]azepino hidrochloridas	410-490-1	—	Acute Tox. 4 * STOT RE 2 * Eye Dam. 1 Skin Sens. 1 Aquatic Chronic 2	H302 H373 ** H318 H317 H411	GHS08 GHS05 GHS07 GHS09 Dgr	H302 H373 ** H318 H317 H411			
612-168-00-8	3,5-dichlor-2,6-difluorpiridin-4-aminas	220-630-1	2840-00-8	Acute Tox. 4 * Acute Tox. 4 * Aquatic Chronic 2	H312 H302 H411	GHS07 GHS09 Wng	H312 H302 H411			
612-169-00-3	bis(*N*-metil-*N*-fenilhidrazin)sulfatas	423-170-1	618-26-8	Flam. Liq. 2 STOT RE 1 Acute Tox. 4 * Eye Dam. 1 Skin Sens. 1 Aquatic Acute 1 Aquatic Chronic 1	H225 H372** H302 H318 H317 H400 H410	GHS02 GHS05 GHS08 GHS07 GHS09 Dgr	H225 H372** H302 H318 H317 H410			
612-170-00-9	4-chlorfenilciklopropilketon-*O*-(4-aminobenzil)oksimas	405-260-2	—	Acute Tox. 4 * Skin Sens. 1 Aquatic Acute 1 Aquatic Chronic 1	H302 H317 H400 H410	GHS07 GHS09 Wng	H302 H317 H410			
612-171-00-4	*N*,*N*,*N*',*N*'-tetraglicidil-4,4'-diamino-3,3'-dietildifenilmetanas	410-060-3	130728-76-6	Muta. 2 Skin Sens. 1 Aquatic Chronic 2	H341 H317 H411	GHS08 GHS09 Wng	H341 H317 H411			
612-172-00-X	4,4'-metilenbis(*N*,*N*'-dimetilcikloheksanaminas)	412-840-9	13474-64-1	Acute Tox. 4 * STOT RE 2 * Skin Corr. 1A Aquatic Chronic 3	H302 H373 ** H314 H412	GHS08 GHS05 GHS07 Dgr	H302 H373 ** H314 H412			

▼**M16**

Indekso Nr.	►**M18** Cheminis pavadinimas ◄	EB Nr.	CAS Nr.	Klasifikacija		Ženklinimas			►**M18** Konkrečios konc. ribos, m faktoriai ir ATE (*) ◄	Pastabos
				Pavojingumo klasės ir kategorijos kodas (-ai)	Pavojingumo frazės kodas (-ai)	Piktogramos, signalinio žodžio kodas (-ai)	Pavojingumo frazės kodas (-ai)	Papildomas (-i) pavojingumo frazės kodas (-ai)		
612-173-00-5	ličio 1-amino-4-(4-tret-butilanilino)antrachinon-2-sulfonatas	411-140-0	125328-86-1	Eye Dam. 1 Skin Sens. 1 Aquatic Chronic 2	H318 H317 H411	GHS05 GHS07 GHS09 Dgr	H318 H317 H411			
612-174-00-0	4,4-dimetoksibutilaminas	407-690-6	19060-15-2	Acute Tox. 4 * Skin Corr. 1B Skin Sens. 1 Aquatic Chronic 3	H302 H314 H317 H412	GHS05 GHS07 Dgr	H302 H314 H317 H412			
612-175-00-6	2-(*O*-aminooksi)etilamino dihidrochloridas	412-310-7	37866-45-8	Skin Sens. 1 Aquatic Chronic 3	H317 H412	GHS07 Wng	H317 H412			
612-176-00-1	1,3-dibrompropano ir *N*,*N*-dietil-*N*',*N*'-dimetil-1,3-propandiamino polimeras	410-570-6	143747-73-3	Aquatic Acute 1 Aquatic Chronic 1	H400 H410	GHS09 Wng	H410			
612-177-00-7	2-naftilamino-6-sulfometilamidas	412-120-4	104295-55-8	STOT RE 2 * Skin Sens. 1 Aquatic Chronic 2	H373 ** H317 H411	GHS08 GHS09 Wng	H373 ** H317 H411			
612-178-00-2	1,4,7,10-tetraazaciklododekano disulfatas	412-080-8	112193-77-8	Acute Tox. 4 * STOT SE 3 Eye Dam. 1 Aquatic Chronic 3	H302 H335 H318 H412	GHS05 GHS07 Dgr	H302 H335 H318 H412			
612-179-00-8	1-(2-propenil)piridinio chloridas	412-740-5	25965-81-5	Acute Tox. 4 * Skin Sens. 1	H302 H317	GHS07 Wng	H302 H317			
612-180-00-3	3-aminobenzilaminas	412-230-2	4403-70-7	Acute Tox. 4 * Skin Corr. 1B Aquatic Chronic 2	H302 H314 H411	GHS05 GHS07 GHS09 Dgr	H302 H314 H411			

▼**M16**

Indekso Nr.	►**M18** Cheminis pavadinimas ◄	EB Nr.	CAS Nr.	Klasifikacija		Ženklinimas			►**M18** Konkrečios konc. ribos, m faktoriai ir ATE (*) ◄	Pastabos
				Pavojingumo klasės ir kategorijos kodas (-ai)	Pavojingumo frazės kodas (-ai)	Piktogramos, signalinio žodžio kodas (-ai)	Pavojingumo frazės kodas (-ai)	Papildomas (-i) pavojingumo frazės kodas (-ai)		
612-181-00-9	2-feniltioanilinas	413-030-8	1134-94-7	Skin Sens. 1 Aquatic Chronic 2	H317 H411	GHS07 GHS09 Wng	H317 H411			
612-182-00-4	1-etil-1-metilmorfolinio bromidas	418-210-1	65756-41-4	Muta. 2	H341	GHS08 Wng	H341			
612-183-00-X	1-etil-1-metilpirolidinio bromidas	418-200-5	69227-51-6	Muta. 2	H341	GHS08 Wng	H341			
612-184-00-5	6'-(dibutilamino)-3'-metil-2'-(fenilamino)-spiro[izobenzfuran-1(3*H*),9'-[9*H*]-ksanten]-3-onas	403-830-5	89331-94-2	Aquatic Chronic 3	H412	—	H412			
612-185-00-0	1-[3-[4-((heptadekafluornonil)oksi)-benzamido] propil]-*N, N,N*-trimetilamonio jodidas	407-400-8	59493-72-0	Eye Dam. 1 Aquatic Acute 1 Aquatic Chronic 1	H318 H400 H410	GHS05 GHS09 Dgr	H318 H410			
612-186-00-6	bis(*N*-(7-hidroksi-8-metil-5-fenilfenazin-3-iliden) dimetilamonio) sulfatas	406-770-8	149057-64-7	STOT RE 2 * Eye Dam. 1 Skin Sens. 1 Aquatic Acute 1 Aquatic Chronic 1	H373 ** H318 H317 H400 H410	GHS08 GHS05 GHS07 GHS09 Dgr	H373 ** H318 H317 H410			
612-187-00-1	2,3,4-trifluoranilinas	407-170-9	3862-73-5	Acute Tox. 4 * Acute Tox. 4 * STOT RE 2 * Skin Irrit. 2 Eye Dam. 1 Aquatic Chronic 2	H312 H302 H373 ** H315 H318 H411	GHS08 GHS05 GHS07 GHS09 Dgr	H312 H302 H373 ** H315 H318 H411			
612-188-00-7	4,4'-(9*H*-fluoren-9-iliden)bis(2-chloranilinas)	407-560-9	107934-68-9	Aquatic Chronic 2	H411	GHS09	H411			

▼M16

Indekso Nr.	►M18 Cheminis pavadinimas ◄	EB Nr.	CAS Nr.	Klasifikacija		Ženklinimas			►M18 Konkrečios konc. ribos, m faktoriai ir ATE (*) ◄	Pastabos
				Pavojingumo klasės ir kategorijos kodas (-ai)	Pavojingumo frazės kodas (-ai)	Piktogramos, signalinio žodžio kodas (-ai)	Pavojingumo frazės kodas (-ai)	Papildomas (-i) pavojingumo frazės kodas (-ai)		
612-189-00-2	4-amino-2-(aminometil)fenolio dihidrochloridas	412-510-4	135043-64-0	Acute Tox. 4 * Skin Sens. 1 Aquatic Acute 1 Aquatic Chronic 1	H302 H317 H400 H410	GHS07 GHS09 Wng	H302 H317 H410			
612-190-00-8	4,4'-metilenbis(2-izopropil-6-metilanilinas)	415-150-6	16298-38-7	STOT RE 2 * Aquatic Chronic 2	H373 ** H411	GHS08 GHS09 Wng	H373 ** H411			
612-191-00-3	alilamino hidrochlorido polimeras	415-050-2	71550-12-4	Acute Tox. 4 * Skin Sens. 1	H302 H317	GHS07 Wng	H302 H317			
612-192-00-9	2-izopropil-4-(*N*-metil)amino-metiltiazolas	414-800-6	154212-60-9	Acute Tox. 4 * Acute Tox. 4 * Skin Irrit. 2 Eye Dam. 1 Aquatic Chronic 2	H312 H302 H315 H318 H411	GHS05 GHS07 GHS09 Dgr	H312 H302 H315 H318 H411			
612-193-00-4	3-metilaminometilfenilaminas	414-570-7	18759-96-1	Acute Tox. 4 * Acute Tox. 4 * Skin Corr. 1B Skin Sens. 1 Aquatic Acute 1 Aquatic Chronic 1	H312 H302 H314 H317 H400 H410	GHS05 GHS07 GHS09 Dgr	H312 H302 H314 H317 H410			
612-194-00-X	2-hidroksi-3-[(2-hidroksietil)-[2-(1-ksotetradecil)amino]etil]amino]-*N*,*N*,*N*-trimetil-1-propanamonio chloridas	414-670-0	141890-30-4	Acute Tox. 4 * Eye Dam. 1 Aquatic Acute 1 Aquatic Chronic 1	H302 H318 H400 H410	GHS05 GHS07 GHS09 Dgr	H302 H318 H410			
612-195-00-5	bis[tributil-4-(metilbenzil)amonio]-1,5-naftalendisulfonatas	415-210-1	160236-81-7	Acute Tox. 4 * Acute Tox. 4 * Eye Dam. 1 Aquatic Acute 1 Aquatic Chronic 1	H332 H302 H318 H400 H410	GHS05 GHS07 GHS09 Dgr	H332 H302 H318 H410			

▼**M16**

Indekso Nr.	►**M18** Cheminis pavadinimas ◄	EB Nr.	CAS Nr.	Klasifikacija		Ženklinimas			►**M18** Konkrečios konc. ribos, m faktoriai ir ATE (*) ◄	Pastabos
				Pavojingumo klasės ir kategorijos kodas (-ai)	Pavojingumo frazės kodas (-ai)	Piktogramos, signalinio žodžio kodas (-ai)	Pavojingumo frazės kodas (-ai)	Papildomas (-i) pavojingumo frazės kodas (-ai)		
612-196-00-0	4-chlor-o-toluidinas; [1] 4–chlor-o-toluidino hidrochloridas [2]	202-441-6[1] 221-627-8[2]	95-69-2[1] 3165-93-3[2]	Carc. 1B Muta. 2 Acute Tox. 3 * Acute Tox. 3 * Acute Tox. 3 * Aquatic Acute 1 Aquatic Chronic 1	H350 H341 H331 H311 H301 H400 H410	GHS06 GHS08 GHS09 Dgr	H350 H341 H331 H311 H301 H410			
612-197-00-6	2,4,5-trimetilanilinas; [1] 2,4,5-trimetilanilino hidrochloridas [2]	205-282-0[1]-[2]	137-17-7 [1] 21436-97-5[2]	Carc. 1B Acute Tox. 3 * Acute Tox. 3 * Acute Tox. 3 * Aquatic Chronic 2	H350 H331 H311 H301 H411	GHS06 GHS08 GHS09 Dgr	H350 H331 H311 H301 H411			
612-198-00-1	4,4'-tiodianilinas ir jo druskos	205-370-9	139-65-1	Carc. 1B Acute Tox. 4 * Aquatic Chronic 2	H350 H302 H411	GHS08 GHS07 GHS09 Dgr	H350 H302 H411			
612-199-00-7	4,4'-4,4'-oksidianilinas ir jo druskos; *p*-aminofenileteris	202-977-0	101-80-4	Carc. 1B Muta. 1B Repr. 2 Acute Tox. 3 * Acute Tox. 3 * Acute Tox. 3 * Aquatic Chronic 2	H350 H340 H361f *** H331 H311 H301 H411	GHS06 GHS08 GHS09 Dgr	H350 H340 H361f *** H331 H311 H301 H411			
612-200-00-0	2,4-diaminoanizolas; 4-metoksi-*m*-fenilendiaminas; [1] 2,4-diaminoanizolo sulfatas [2]	210-406-1 [1] 254-323-9 [2]	615-05-4 [1] 39156-41-7 [2]	Carc. 1B Muta. 2 Acute Tox. 4 * Aquatic Chronic 2	H350 H341 H302 H411	GHS08 GHS07 GHS09 Dgr	H350 H341 H302 H411			

▼M16

Indekso Nr.	►M18 Cheminis pavadinimas ◄	EB Nr.	CAS Nr.	Klasifikacija		Ženklinimas			►M18 Konkrečios konc. ribos, m faktoriai ir ATE (*) ◄	Pastabos
				Pavojingumo klasės ir kategorijos kodas (-ai)	Pavojingumo frazės kodas (-ai)	Piktogramos, signalinio žodžio kodas (-ai)	Pavojingumo frazės kodas (-ai)	Papildomas (-i) pavojingumo frazės kodas (-ai)		
612-201-00-6	*N*,*N*,*N*',*N*'-tetrametil-4,4'-metilendianilinas	202-959-2	101-61-1	Carc. 1B Aquatic Acute 1 Aquatic Chronic 1	H350 H400 H410	GHS08 GHS09 Dgr	H350 H410			
612-202-00-1	3,4-dichloranilinas	202-448-4	95-76-1	Acute Tox. 3 * Acute Tox. 3 * Acute Tox. 3 * Eye Dam. 1 Skin Sens. 1 Aquatic Acute 1 Aquatic Chronic 1	H331 H311 H301 H318 H317 H400 H410	GHS06 GHS05 GHS09 Dgr	H331 H311 H301 H318 H317 H410			
612-203-00-7	C_{8-10}-alkildimetilhidroksietilamonio chloridas (grandinė < C_8: < 3 %, grandinė = C_8: 15 %–70 %, grandinė = C_{10}: 30 %–85 %, grandinė > C_{10}: < 3 %)	417-360-3	—	Acute Tox. 4 * Acute Tox. 4 * Skin Irrit. 2	H312 H302 H315	GHS07 Wng	H312 H302 H315			
612-204-00-2	C.I. Bazinis violetinis 3; [4-[4,4'-bis(dimetilamino)benzhidriliden]cikloheksa-2,5-dien-1-iliden]dimetilamonio chloridas	208-953-6	548-62-9	Carc. 2 Acute Tox. 4 * Eye Dam. 1 Aquatic Acute 1 Aquatic Chronic 1	H351 H302 H318 H400 H410	GHS08 GHS05 GHS07 GHS09 Dgr	H351 H302 H318 H410			
612-205-00-8	C.I. bazinis violetinis 3 ir ≥ 0,1 % Michlerio ketono (EB Nr. 202-027-5)	208-953-6	548-62-9	Carc. 1B Acute Tox. 4 * Eye Dam. 1 Aquatic Acute 1 Aquatic Chronic 1	H350 H302 H318 H400 H410	GHS08 GHS05 GHS07 GHS09 Dgr	H350 H302 H318 H410			

▼M16

Indekso Nr.	►M18 Cheminis pavadinimas ◄	EB Nr.	CAS Nr.	Klasifikacija		Ženklinimas			►M18 Konkrečios konc. ribos, m faktoriai ir ATE (*) ◄	Pastabos
				Pavojingumo klasės ir kategorijos kodas (-ai)	Pavojingumo frazės kodas (-ai)	Piktogramos, signalinio žodžio kodas (-ai)	Pavojingumo frazės kodas (-ai)	Papildomas (-i) pavojingumo frazės kodas (-ai)		
612-206-00-3	famoksadonas (ISO); 3-anilino-5-metil-5-(4-fenoksi-fenil)-1,3-oksazolidin-2,4-dionas	—	131807-57-3	STOT RE 2 * Aquatic Acute 1 Aquatic Chronic 1	H373 ** H400 H410	GHS08 GHS09 Wng	H373 ** H410			
612-207-00-9	4-etoksianilinas; *p*-fenetidinas	205-855-5	156-43-4	Muta. 2 Acute Tox. 4 * Acute Tox. 4 * Acute Tox. 4 * Eye Irrit. 2 Skin Sens. 1	H341 H332 H312 H302 H319 H317	GHS08 GHS07 Wng	H341 H332 H312 H302 H319 H317			
612-208-00-4	*N*-metilbenzen-1,2-diamonio vandenilio fosfatas	424-460-0	—	Acute Tox. 4 * Skin Sens. 1 Aquatic Chronic 2	H302 H317 H411	GHS07 GHS09 Wng	H302 H317 H411			
612-209-00-X	6-metoksi-*m*-toluidinas; *p*-krezidinas	204-419-1	120-71-8	Carc. 1B Acute Tox. 4 *	H350 H302	GHS08 GHS07 Dgr	H350 H302			
612-210-00-5	5-nitro-*o*-toluidinas; [1] 5-nitro-*o*-toluidino hidrochloridas [2]	202-765-8 [1] 256-960-8 [2]	99-55-8 [1] 51085-52-0 [2]	Carc. 2 Acute Tox. 3 * Acute Tox. 3 * Acute Tox. 3 * Aquatic Chronic 3	H351 H331 H311 H301 H412	GHS06 GHS08 Dgr	H351 H331 H311 H301 H412			
612-211-00-0	*N*-[(benztriazol-1-il)metil)]-4-karboksibenzensulfonamidas	416-470-9	170292-97-4	Eye Irrit. 2 Aquatic Chronic 2	H319 H411	GHS07 GHS09 Wng	H319 H411			

▼**M16**

Indekso Nr.	►**M18** Cheminis pavadinimas ◄	EB Nr.	CAS Nr.	Klasifikacija		Ženklinimas			►**M18** Konkrečios konc. ribos, m faktoriai ir ATE (*) ◄	Pastabos
				Pavojingumo klasės ir kategorijos kodas (-ai)	Pavojingumo frazės kodas (-ai)	Piktogramos, signalinio žodžio kodas (-ai)	Pavojingumo frazės kodas (-ai)	Papildomas (-i) pavojingumo frazės kodas (-ai)		
612-212-00-6	2,6-dichlor-4-trifluormetilanilinas	416-430-0	24279-39-8	Acute Tox. 4 * Acute Tox. 4 * Skin Irrit. 2 Skin Sens. 1 Aquatic Acute 1 Aquatic Chronic 1	H332 H302 H315 H317 H400 H410	GHS07 GHS09 Wng	H332 H302 H315 H317 H410			
612-213-00-1	izobutiliden-(2-(2-izopropil-4,4-dimetiloksazolidin-3-il)-1,1-dimetiletil)aminas	419-850-2	148348-13-4	Skin Corr. 1B Aquatic Chronic 3	H314 H412	GHS05 Dgr	H314 H412			
612-214-00-7	4-(2,2-difeniletenil)-*N*,*N*-di-fenilbenzenaminas	421-390-2	89114-90-9	Aquatic Chronic 4	H413	—	H413			
612-215-00-2	3-chlor-2-(izopropiltio)anilinas	421-700-6	179104-32-6	Skin Irrit. 2 Aquatic Chronic 2	H315 H411	GHS07 GHS09 Wng	H315 H411			
612-216-00-8	1-amino-1-cianamino-2,2-dicianoetilenas, natrio druska	425-870-2	19450-38-5	Skin Sens. 1 Aquatic Chronic 3	H317 H412	GHS07 Wng	H317 H412			
612-217-00-3	1-metoksi-2-propilaminas	422-550-4	37143-54-7	Flam. Liq. 2 Skin Corr. 1B Acute Tox. 4 * Aquatic Chronic 3	H225 H314 H302 H412	GHS02 GHS05 GHS07 Dgr	H225 H314 H302 H412			
612-219-00-4	(2-hidroksi-3-(3,4-dimetil-9-okso-10-tiaantracen-2-iloksi)propil)trimetilamonio chloridas	402-200-7	—	Aquatic Chronic 3	H412	—	H412			

▼**M16**

Indekso Nr.	►**M18** Cheminis pavadinimas ◄	EB Nr.	CAS Nr.	Klasifikacija		Ženklinimas			►**M18** Konkrečios konc. ribos, m faktoriai ir ATE (*) ◄	Pastabos
				Pavojingumo klasės ir kategorijos kodas (-ai)	Pavojingumo frazės kodas (-ai)	Piktogramos, signalinio žodžio kodas (-ai)	Pavojingumo frazės kodas (-ai)	Papildomas (-i) pavojingumo frazės kodas (-ai)		
612-220-00-X	*N*-nitro-*N*-(3-metil-3,6-dihidro-2*H*-1,3,5-oksadiazin-4-il)aminas	431-060-1	153719-38-1	Acute Tox. 4 * Skin Sens. 1 Aquatic Chronic 3	H302 H317 H412	GHS07 Wng	H302 H317 H412			
612-221-00-5	2-amino-4-(trifluormetil)benzentiolio hidrochloridas	429-560-8	4274-38-8	Skin Corr. 1B Acute Tox. 4 * Acute Tox. 4 * Acute Tox. 4 * STOT RE 2 * Skin Sens. 1 Aquatic Acute 1	H314 H332 H312 H302 H373** H317 H400	GHS05 GHS08 GHS07 GHS09 Dgr	H314 H332 H312 H302 H373** H317 H400			
612-222-00-0	*cis*-1-(3-(4-fluorfenoksi)propil)-3-metoksi-4-piperidinaminas	425-080-8	104860-26-6	Acute Tox. 4 * Acute Tox. 4 * STOT RE 2 * Eye Dam. 1 Aquatic Acute 1 Aquatic Chronic 1	H312 H302 H373** H318 H400 H410	GHS05 GHS08 GHS07 GHS09 Dgr	H312 H302 H373** H318 H410			
612-223-00-6	*N*-benzil-*N*-etil-(4-(5-nitro-benz[-*c*]izotiazol-3-ilazo)fenil)aminas	425-300-2	186450-73-7	Skin Sens. 1 Aquatic Chronic 4	H317 H413	GHS07 Wng	H317 H413			
612-224-00-1	*N*2,*N*4,*N*6-tris{4-[(1,4-dimetilpentil)amino]fenil}-1,3,5-triazin-2,4,6-triaminas	426-150-0	121246-28-4	Skin Sens. 1 Aquatic Acute 1 Aquatic Chronic 1	H317 H400 H410	GHS07 GHS09 Wng	H317 H410			
612-225-00-7	1,4,7,10-tetraazaciklododekanas	425-450-9	294-90-6	Skin Corr. 1B Acute Tox. 4 * Acute Tox. 4 * Aquatic Acute 1 Aquatic Chronic 1	H314 H312 H302 H400 H410	GHS05 GHS07 GHS09 Dgr	H314 H312 H302 H410			
612-226-00-2	3-(2'-fenoksietoksi)propilaminas	427-870-8	6903-18-0	Acute Tox. 4 * Skin Irrit. 2 Eye Dam. 1 Aquatic Chronic 3	H302 H315 H318 H412	GHS05 GHS07 Dgr	H302 H315 H318 H412			

▼M16

Indekso Nr.	►M18 Cheminis pavadinimas ◄	EB Nr.	CAS Nr.	Klasifikacija		Ženklinimas			►M18 Konkrečios konc. ribos, m faktoriai ir ATE (*) ◄	Pastabos
				Pavojingumo klasės ir kategorijos kodas (-ai)	Pavojingumo frazės kodas (-ai)	Piktogramos, signalinio žodžio kodas (-ai)	Pavojingumo frazės kodas (-ai)	Papildomas (-i) pavojingumo frazės kodas (-ai)		
612-227-00-8	benzil-*N*-(2-(2-metoksifenoksi)etil)amino hidrochloridas	428-290-8	120606-08-8	Acute Tox. 4 * Eye Dam. 1 Aquatic Acute 1 Aquatic Chronic 1	H302 H318 H400 H410	GHS05 GHS07 GHS09 Dgr	H302 H318 H410			
612-228-00-3	mišinys: *N*-(3-(trimetoksisilil)propil)etilendiamino; *N*-benzil-*N*-(3-(trimetoksisilil)-propil)etilendiamino; *N*-benzil-*N*'-(3-(trimetoksisilil)propil)etilendiamino; *N*, *N*'-bis-benzil-*N*'-[3-(trimetoksisilil)propil]etilendiamino; *N*, *N*,*N*'-tris-benzil-*N*'-[3-(trimetoksisilil)propil]etilendiamino; *N*, *N*'-bis-benzil-*N*'-[3-(trimetoksisilil)propil]etilendiamino	414-340-6	—	Flam. Liq. 3 Acute Tox. 4 * Acute Tox. 4 * Acute Tox. 4 * STOT SE 2 Eye Dam. 1 Skin Sens. 1 Aquatic Chronic 3	H226 H332 H312 H302 H371 H318 H317 H412	GHS02 GHS05 GHS08 GHS07 Dgr	H226 H332 H312 H302 H371 H318 H317 H412			
612-229-00-9	mepanipirimas; 4-metil-*N*-fenil-6-(1-propinil)-2-pirimidinaminas	—	110235-47-7	Carc. 2 Aquatic Acute 1 Aquatic Chronic 1	H351 H400 H410	GHS08 GHS09 Wng	H351 H410			
612-230-00-4	*N*,*N*-bis(kokoil-2-oksipropil)-*N*,*N*-dibutilamonio bromidas	431-530-4	—	Skin Corr. 1A Skin Sens. 1 Aquatic Acute 1 Aquatic Chronic 1	H314 H317 H400 H410	GHS05 GHS07 GHS09 Dgr	H314 H317 H410			
612-231-00-X	3-((C_{12-18})-acilamino)-*N*-(2-((2-hidroksietil)amino)-2-oksoetil)-*N*,*N*-dimetil-1-propanaminio chloridas	427-370-1	164288-56-6	Eye Dam. 1 Aquatic Acute 1 Aquatic Chronic 1	H318 H400 H410	GHS05 GHS09 Dgr	H318 H410			

▼M16

Indekso Nr.	►M18 Cheminis pavadinimas ◄	EB Nr.	CAS Nr.	Klasifikacija		Ženklinimas			►M18 Konkrečios konc. ribos, m faktoriai ir ATE (*) ◄	Pastabos
				Pavojingumo klasės ir kategorijos kodas (-ai)	Pavojingumo frazės kodas (-ai)	Piktogramos, signalinio žodžio kodas (-ai)	Pavojingumo frazės kodas (-ai)	Papildomas (-i) pavojingumo frazės kodas (-ai)		
612-232-00-5	mišinys: 1-amino-4-(3-propionamidoanilino)antrachinon-2-sulfonrūgšties triizopropanolamino druskos; 1-amino-4-[3,4-dimetil-5-(2-hidroksietilaminosulfonil)anilino]antrachinon-2-sulfonrūgšties triizopropanolamino druskos	430-410-9	186148-38-9	Aquatic Chronic 3	H412	—	H412			
612-237-00-2	hidroksilamonio vandenilio sulfatas; hidroksilamino sulfatas (1:1); [1] hidroksilamino fosfatas; [2] hidroksilamino divandeniliofosfatas; [3] hidroksilamino 4-metilbenzensulfonatas [4]	233-154-4 [1] 244-077-0 [2] 242-818-2 [3] 258-872-5 [4]	10046-00-1 [1] 20845-01-6 [2] 19098-16-9 [3] 53933-48-5 [4]	Expl. 1.1 Carc. 2 Acute Tox. 4 * Acute Tox. 4 * STOT RE 2 * Eye Irrit. 2 Skin Irrit. 2 Skin Sens. 1 Aquatic Acute 1	H201 H351 H312 H302 H373** H319 H315 H317 H400	GHS01 GHS08 GHS07 GHS09 Dgr	H201 H351 H312 H302 H373** H319 H315 H317 H400			T
612-238-00-8	(3-chlor-2-hidroksipropil)trimetilamonio chloridas …%	222-048-3	3327-22-8	Carc. 2 Aquatic Chronic 3	H351 H412	GHS08 Wng	H351 H412			B
612-239-00-3	bifenil-3,3',4,4'-tetrailtetraminas; diaminobenzidinas	202-110-6	91-95-2	Carc. 1B Muta. 2	H350 H341	GHS08 Dgr	H350 H341			
612-240-00-9	pirimetanilas (ISO); *N*-(4,6-dimetilpirimidin-2-il)anilinas	—	53112-28-0	Aquatic Chronic 2	H411	GHS09	H411			

▼**M16**

Indekso Nr.	►**M18** Cheminis pavadinimas ◄	EB Nr.	CAS Nr.	Klasifikacija		Ženklinimas			►**M18** Konkrečios konc. ribos, m faktoriai ir ATE (*) ◄	Pastabos
				Pavojingumo klasės ir kategorijos kodas (-ai)	Pavojingumo frazės kodas (-ai)	Piktogramos, signalinio žodžio kodas (-ai)	Pavojingumo frazės kodas (-ai)	Papildomas (-i) pavojingumo frazės kodas (-ai)		
612-241-00-4	piperazino hidrochloridas; [1] piperazino dihidrochloridas; [2] piperazino fosfatas [3]	228-042-7 [1] 205-551-2 [2] 217-775-8 [3]	6094-40-2 [1] 142-64-3 [2] 1951-97-9 [3]	Repr. 2 Eye Irrit. 2 Skin Irrit. 2 Resp. Sens. 1 Skin Sens. 1 Aquatic Chronic 3	H361fd H319 H315 H334 H317 H412	GHS08 Dgr	H361fd H319 H315 H334 H317 H412			
612-242-00-X	ciprodinilas (ISO); 4-ciklopropil-6-metil-*N*-fenilpirimidin-2-aminas	—	121552-61-2	Skin Sens. 1 Aquatic Acute 1 Aquatic Chronic 1	H317 H400 H410	GHS07 GHS09 Wng	H317 H410		M=10	
612-243-00-5	(1*S*-*cis*)-4-(3,4-dichlorfenil)-1,2,3,4-tetrahidro-*N*-metil-1-naftalenamin-2-hidroksi-2-fenilacetatas	420-560-3	79617-97-3	Eye Dam. 1 Aquatic Acute 1 Aquatic Chronic 1	H318 H400 H410	GHS05 GHS09 Dgr	H318 H410		M=10	
612-244-00-0	3-(piperazin-1-il)-benzo[d]izotiazolo hidrochloridas	421-310-6	87691-88-1	Repr. 2 Acute Tox. 4 * Eye Irrit. 2 Skin Sens. 1 Aquatic Acute 1 Aquatic Chronic 1	H361f*** H302 H319 H317 H400 H410	GHS08 GHS07 GHS09 Wng	H361f*** H302 H319 H317 H410			
612-245-00-6	2-etilfenilhidrazino hidrochloridas	421-460-2	19398-06-2	Carc. 2 STOT RE 1 Acute Tox. 4 * Eye Dam. 1 Skin Sens. 1 Aquatic Acute 1 Aquatic Chronic 1	H351 H372** H302 H318 H317 H400 H410	GHS05 GHS08 GHS07 GHS09 Dgr	H351 H372** H302 H318 H317 H410		M=10	
612-246-00-1	(2-chloretil)(3-hidroksipropil)amonio chloridas	429-740-6	40722-80-3	Carc. 1B Muta. 1B STOT RE 2 * Skin Sens. 1 Aquatic Chronic 3	H350 H340 H373** H317 H412	GHS08 GHS07 Dgr	H350 H340 H373** H317 H412			

▼**M16**

Indekso Nr.	►**M18** Cheminis pavadinimas ◄	EB Nr.	CAS Nr.	Klasifikacija		Ženklinimas			►**M18** Konkrečios konc. ribos, m faktoriai ir ATE (*) ◄	Pastabos
				Pavojingumo klasės ir kategorijos kodas (-ai)	Pavojingumo frazės kodas (-ai)	Piktogramos, signalinio žodžio kodas (-ai)	Pavojingumo frazės kodas (-ai)	Papildomas (-i) pavojingumo frazės kodas (-ai)		
612-247-00-7	*N*-[3-(1,1-dimetiletil)-1*H*-pirazol-5-il]-*N'*-hidroksi-4-nitrobenzenkarboksimidamidas	423-530-8	152828-23-4	STOT RE 1 Acute Tox. 4 * Aquatic Chronic 3	H372 ** H302 H412	GHS08 GHS07 Dgr	H372** H302 H412			
612-248-00-2	difenilamino, fenotiazino ir šakotųjų alkenų (C_{8-10}, daug C_9) reakcijos produktas	439-540-0	—	Skin Irrit. 2 Skin Sens. 1 Aquatic Chronic 4	H315 H317 H413	GHS07 Wng	H315 H317 H413			
612-249-00-8	4-[(3-chlorfenil)(1*H*-imidazol-1-il)metil]-1,2-benzendiamino dihidrochloridas	425-030-5	159939-85-2	Repr. 2 Acute Tox. 4 * Skin Corr. 1B Skin Sens. 1 Aquatic Chronic 2	H361f*** H302 H314 H317 H411	GHS05 GHS08 GHS07 GHS09 Dgr	H361f*** H302 H314 H317 H411			
612-250-00-3	chlor-*N*, *N*-dimetilformiminio chloridas	425-970-6	3724-43-4	Repr. 1B Acute Tox. 4 * Skin Corr. 1A	H360D*** H302 H314	GHS05 GHS08 GHS07 Dgr	H360D*** H302 H314	EUH014		
612-251-00-9	*cis*-1-(3-chloralil)-3,5,7-triaza-1-azoniaadamantano chloridas	426-020-3	51229-78-8	Flam. Sol. 2 Repr. 2 Acute Tox. 4 * Skin Irrit. 2 Skin Sens. 1 Aquatic Chronic 2	H228 H361d*** H302 H315 H317 H411	GHS02 GHS08 GHS07 GHS09 Wng	H228 H361d*** H302 H315 H317 H411			
612-252-00-4	imidakloprid as (ISO); 1-(6-chlorpiridin-3-ilmetil)-*N*-nitroimidazolidin-2-ilidenaminas	428-040-8	138261-41-3	Acute Tox. 4 * Aquatic Acute 1 Aquatic Chronic 1	H302 H400 H410	GHS07 GHS09 Wng	H302 H410			
612-253-00-X	7-metoksi-6-(3-morfolin-4-il-propoksi)-3*H*-chinazolin-4-onas; [turintis < 0,5 % formamido (EB Nr. 200-842-0)]	429-400-7	199327-61-2	Aquatic Chronic 3	H412	—	H412			

▼**M16**

Indekso Nr.	►**M18** Cheminis pavadinimas ◄	EB Nr.	CAS Nr.	Klasifikacija		Ženklinimas			►**M18** Konkrečios konc. ribos, m faktoriai ir ATE (*) ◄	Pastabos
				Pavojingumo klasės ir kategorijos kodas (-ai)	Pavojingumo frazės kodas (-ai)	Piktogramos, signalinio žodžio kodas (-ai)	Pavojingumo frazės kodas (-ai)	Papildomas (-i) pavojingumo frazės kodas (-ai)		
612-253-01-7	7-metoksi-6-(3-morfolin-4-il-propoksi)-3*H*-chinazolin-4-onas; [turintis < 0,5 % formamido (EB Nr. 200-842-0)]	429-400-7	199327-61-2	Repr. 1B Aquatic Chronic 3	H360D*** H412	GHS08 Dgr	H360D*** H412			
612-254-00-5	diizopropanolamino ir formaldehido (1:4) reakcijos produktas	432-440-8	220444-73-5	Carc. 2 Acute Tox. 4 * Skin Corr. 1B Skin Sens. 1 Aquatic Chronic 2	H351 H302 H314 H317 H411	GHS05 GHS08 GHS07 GHS09 Dgr	H351 H302 H314 H317 H411			
612-255-00-0	1-(3-metoksipropil)-4-piperidinaminas	431-950-8	179474-79-4	Acute Tox. 4 * Acute Tox. 4 * Skin Corr. 1B Aquatic Chronic 3	H312 H302 H314 H412	GHS05 GHS07 Dgr	H312 H302 H314 H412			
612-256-00-6	benzil(*S*)-2-[(2'-cianobifenil-4-ilmetil)pentanoilamino]-3-metilbutanoatas	427-470-3	137864-22-3	Acute Tox. 4 * Skin Sens. 1	H302 H317	GHS07 Wng	H302 H317			
612-257-00-1	tripropilamonio divandenilio fosfatas	433-700-3	35687-90-2	Acute Tox. 4 *	H302	GHS07 Wng	H302			
612-259-00-2	*N*-etil-3-trimetoksisilil-2-metilpropanaminas	437-720-3	227085-51-0	Eye Dam. 1	H318	GHS05 Dgr	H318			
612-261-00-3	3,5-dichlor-2-fluor-4-(1,1,2,3,3,3-heksafluorpropoksi)anilinas	441-190-9	121451-05-6	Acute Tox. 4 * Skin Sens. 1 Aquatic Acute 1 Aquatic Chronic 1	H302 H317 H400 H410	GHS07 GHS09 Wng	H302 H317 H410		M=10	

▼**M16**

Indekso Nr.	►**M18** Cheminis pavadinimas ◄	EB Nr.	CAS Nr.	Klasifikacija		Ženklinimas			►**M18** Konkrečios konc. ribos, m faktoriai ir ATE (*) ◄	Pastabos
				Pavojingumo klasės ir kategorijos kodas (-ai)	Pavojingumo frazės kodas (-ai)	Piktogramos, signalinio žodžio kodas (-ai)	Pavojingumo frazės kodas (-ai)	Papildomas (-i) pavojingumo frazės kodas (-ai)		
612-265-00-5	bis(2-hidroksietil)-(2-hidroksipropil)amonio acetatas	444-360-0	191617-13-7	Aquatic Chronic 3	H412	—	H412			
612-266-00-0	3-chlor-4-(3-fluorbenziloksi)anilinas	445-590-4	202197-26-0	Muta. 2 Acute Tox. 4 * STOT RE 2 * Aquatic Acute 1 Aquatic Chronic 1	H341 H302 H373** H400 H410	GHS08 GHS07 GHS09 Wng	H341 H302 H373** H410			
612-267-00-6	bis(hidrinto lajaus C_{16-18}-alkil)hidroksilaminas	418-370-0	—	Skin Sens. 1 Aquatic Chronic 4	H317 H413	GHS07 Wng	H317 H413			
612-269-00-7	mišinys: 1-[di(4-oktilfenil)aminometil]-5-metil-1*H*-benztriazolo; 1-[di(4-oktilfenil)aminometil]-4-metil-1*H*-benztriazolo; mišinys: *N*-[(5-metil-1*H*-benztriazol-1-il)metil]-4-oktil-*N*-(4-oktilfenil)anilino; *N*-[(4-metil-1*H*-benztriazol-1-il)metil]-4-oktil-*N*-(4-oktilfenil)anilino	420-720-2	—	Aquatic Chronic 4	H413	—	H413			
612-270-00-2	(*S*)-azetidin-2-karboksirūgšties 4-cianobenzilamido hidrochloridas	433-010-2	—	Acute Tox. 4 * Skin Sens. 1 Aquatic Chronic 3	H302 H317 H412	GHS07 Wng	H302 H317 H412			

▼**M16**

Indekso Nr.	►**M18** Cheminis pavadinimas ◄	EB Nr.	CAS Nr.	Klasifikacija		Ženklinimas			►**M18** Konkrečios konc. ribos, m faktoriai ir ATE (*) ◄	Pastabos
				Pavojingumo klasės ir kategorijos kodas (-ai)	Pavojingumo frazės kodas (-ai)	Piktogramos, signalinio žodžio kodas (-ai)	Pavojingumo frazės kodas (-ai)	Papildomas (-i) pavojingumo frazės kodas (-ai)		
612-271-00-8	mišinys: etil-2-((4-(5,6-dichlorbenztiazol-2-ilazo)fenil)etilamino)benzenkarboksilato; etil-2-((4-(6,7-dichlorbenztiazol-2-ilazo)fenil)etilamino)benzenkarboksilato	434-970-5	160987-57-5	Aquatic Chronic 4	H413	—	H413			
612-272-00-3	amonio (η-6-2-(2-(1,2-dikarboksilatoetilamino)etilamino)butan-1,4-dioato(4-))geležies (3+) monohidratas	435-210-5	—	Aquatic Chronic 2	H411	GHS09	H411			
612-273-00-9	alkil(rapsų aliejaus)bis(2-hidroksietil)amonio fluoridas	435-650-8	—	Acute Tox. 4 * Skin Corr. 1A Aquatic Acute 1 Aquatic Chronic 1	H302 H314 H400 H410	GHS05 GHS07 GHS09 Dgr	H302 H314 H410			
612-274-00-4	(*R, S*)-1-[2-amino-1(4-metoksifenil)etil]cikloheksanolacetatas	445-750-3	—	Acute Tox. 4 * Eye Dam. 1 Skin Sens. 1 Aquatic Chronic 3	H302 H318 H317 H412	GHS05 GHS07 Dgr	H302 H318 H317 H412			
612-275-00-X	riebalų rūgščių, C_{18}-nesočiųjų, dimerų, 1-piperazinetanamino ir talo alyvos reakcijos produktai	447-880-6	206565-89-1	Skin Irrit. 2 Eye Dam. 1 Skin Sens. 1 Aquatic Acute 1 Aquatic Chronic 1	H315 H318 H317 H400 H410	GHS05 GHS07 GHS09 Dgr	H315 H318 H317 H410		M=10	

▼**M16**

Indekso Nr.	►**M18** Cheminis pavadinimas ◄	EB Nr.	CAS Nr.	Klasifikacija		Ženklinimas			►**M18** Konkrečios konc. ribos, m faktoriai ir ATE (*) ◄	Pastabos
				Pavojingumo klasės ir kategorijos kodas (-ai)	Pavojingumo frazės kodas (-ai)	Piktogramos, signalinio žodžio kodas (-ai)	Pavojingumo frazės kodas (-ai)	Papildomas (-i) pavojingumo frazės kodas (-ai)		
612-276-00-5	1-amino-4-[(4-amino-2-sulfofenil)amino]-9,10-dihidro-9,10-diokso-2-antracensulfonrūgšties dinatrio druskos ir 2-[[3-[(4,6-dichlor-1,3,5-triazin-2-il)etilamino]fenil]sulfonil]etilvandenilio sulfato natrio druskos reakcijos produktai	451-430-4	500717-36-2	Eye Dam. 1 Skin Sens. 1 Aquatic Chronic 3	H318 H317 H412	GHS05 GHS07 Dgr	H318 H317 H412			
612-277-00-0	mišinys: kalio/natrio 4-amino-3-(4-etensulfonil-2-sulfonatofenilazo)-5-hidroksi-6-(5-{4-chlor-6-[4-(2-sulfonatooksietansulfonil)-fenilamino]-1,3,5-triazin-2-ilamino}-2-sulfonatofenilazo)naftalen-2,7-disulfonato; kalio/natrio 4-amino-5-hidroksi-6-(5-{4-chlor-6-[4-(2-sulfonatooksietansulfonil)fenilamino]-1,3,5-triazin-2-ilamino}-2-sulfonatofenilazo)-3-(2-sulfonato-4-(2-sulfonatooksietansulfonil)fenilazo)naftalen-2,7-disulfonato	451-440-9	586372-44-3	Eye Dam. 1	H318	GHS05 Dgr	H318			
612-278-00-6	etidžio bromidas; 3,8-diamino-1-etil-6-fenilfenantridinio bromidas	214-984-6	1239-45-8	Muta. 2 Acute Tox. 2 * Acute Tox. 4 *	H341 H330 H302	GHS06 GHS08 Dgr	H341 H330 H302			
612-279-00-1	(*R, S*)-2-amino-3,3-dimetilbutanamidas	447-860-7	144177-62-8	Repr. 2 STOT RE 2 * Eye Irrit. 2 Skin Irrit. 2 Skin Sens. 1	H361f*** H373** H319 H315 H317	GHS08 GHS07 Wng	H361f *** H373** H319 H315 H317			

▼**M16**

Indekso Nr.	►**M18** Cheminis pavadinimas ◄	EB Nr.	CAS Nr.	Klasifikacija		Ženklinimas			►**M18** Konkrečios konc. ribos, m faktoriai ir ATE (*) ◄	Pastabos
				Pavojingumo klasės ir kategorijos kodas (-ai)	Pavojingumo frazės kodas (-ai)	Piktogramos, signalinio žodžio kodas (-ai)	Pavojingumo frazės kodas (-ai)	Papildomas (-i) pavojingumo frazės kodas (-ai)		
612-280-00-7	3-amino-9-etilokarbazolas; 9-etilkarbazol-3-ilaminas	205-057-7	132-32-1	Carc. 1B	H350	GHS08 Dgr	H350			
612-281-00-2	leukomalachitas žaliasis; *N, N,N′,N′*-tetrametil-4,4'-benzylidendianilinas	204-961-9	129-73-7	Carc. 2 Muta. 2	H351 H341	GHS08 Wng	H351 H341			
612-282-00-8	oktadecilaminas	204-695-3	124-30-1	Asp. Tox. 1 STOT RE 2 Skin Irrit. 2 Eye Dam. 1 Aquatic Acute 1 Aquatic Chronic 1	H304 H373 (virškinamasis traktas, kepenys, imuninė sistema) H315 H318 H400 H410	GHS05 GHS08 GHS09 Dgr	H304 H373 (virškinamasis traktas, kepenys, imuninė sistema) H315 H318 H410		M = 10 M = 10	
612-283-00-3	(*Z*)-oktadek-9-enilaminas	204-015-5	112-90-3	Acute Tox. 4 Asp Tox. 1 STOT SE 3 STOT RE 2 Skin Corr. 1B Aquatic Acute 1 Aquatic Chronic 1	H302 H304 H335 H373 (virškinamasis traktas, kepenys, imuninė sistema) H314 H400 H410	GHS05 GHS07 GHS08 GHS09 Dgr	H302 H304 H335 H373 (virškinamasis traktas, kepenys, imuninė sistema) H314 H410		M = 10 M = 10	

▼**M16**

Indekso Nr.	►**M18** Cheminis pavadinimas ◄	EB Nr.	CAS Nr.	Klasifikacija		Ženklinimas			►**M18** Konkrečios konc. ribos, m faktoriai ir ATE (*) ◄	Pastabos
				Pavojingumo klasės ir kategorijos kodas (-ai)	Pavojingumo frazės kodas (-ai)	Piktogramos, signalinio žodžio kodas (-ai)	Pavojingumo frazės kodas (-ai)	Papildomas (-i) pavojingumo frazės kodas (-ai)		
612-284-00-9	aminai, hidrinto lajaus alkilas	262-976-6	61788-45-2	Asp Tox. 1 STOT RE 2 Skin Irrit. 2 Eye Dam. 1 Aquatic Acute 1 Aquatic Chronic 1	H304 H373 (virškinamasis traktas, kepenys, imuninė sistema) H315 H318 H400 H410	GHS08 GHS05 GHS09 Dgr	H304 H373 (virškinamasis traktas, kepenys, imuninė sistema) H315 H318 H410		M = 10 M = 10	
612-285-00-4	aminai, kokosų aliejaus alkilas	262-977-1	61788-46-3	Acute Tox. 4 Asp. Tox. 1 STOT SE 3 STOT RE 2 Skin Corr. 1B Aquatic Acute 1 Aquatic Chronic 1	H302 H304 H335 H373 (virškinamasis traktas, kepenys, imuninė sistema) H314 H400 H410	GHS05 GHS07 GHS08 GHS09 Dgr	H302 H304 H335 H373 (virškinamasis traktas, kepenys, imuninė sistema) H314 H410		M = 10 M = 10	

▼M16

Indekso Nr.	►M18 Cheminis pavadinimas ◄	EB Nr.	CAS Nr.	Klasifikacija		Ženklinimas			►M18 Konkrečios konc. ribos, m faktoriai ir ATE (*) ◄	Pastabos
				Pavojingumo klasės ir kategorijos kodas (-ai)	Pavojingumo frazės kodas (-ai)	Piktogramos, signalinio žodžio kodas (-ai)	Pavojingumo frazės kodas (-ai)	Papildomas (-i) pavojingumo frazės kodas (-ai)		
612-286-00-X	aminai, lajaus alkilas	263-125-1	61790-33-8	Acute Tox. 4 Asp. Tox. 1 STOT RE 2 Skin Corr. 1B Aquatic Acute 1 Aquatic Chronic 1	H302 H304 H373 (virškinamasis traktas, kepenys, imuninė sistema) H314 H400 H410	GHS05 GHS07 GHS08 GHS09 Dgr	H302 H304 H373 (virškinamasis traktas, kepenys, imuninė sistema) H314 H410		M = 10 M = 10	
612-287-00-5	fluazinamas (ISO); 3-chlor-*N*-[3-chlor-2,6-dinitro-4-)trifluormetil)-fenil]-5-(trifluormetil)piridin-2-aminas	—	79622-59-6	Repr. 2 Acute Tox. 4 Eye Dam. 1 Skin Sens. 1A Aquatic Acute 1 Aquatic Chronic 1	H361d H332 H318 H317 H400 H410	GHS08 GHS07 GHS05 GHS09 Dgr	H361d H332 H318 H317 H410		M = 10 M = 10	

▼M13

612-288-00-0	bupirimatas (ISO); 5-butil-2-etilamin-6-metilpirimidin-4-il dimetilsulfamatas	255-391-2	41483-43-6	Carc. 2 Skin Sens. 1B Aquatic Chronic 1	H351 H317 H410	GHS08 GHS07 GHS09 Wng	H351 H317 H410		M = 1	
612-289-00-6	triflumizolas (ISO); (1*E*)-*N*-[4-chlor-2-(trifluormetil)-fenil]-1-(1*H*-imidazol-1-il)-2-propoksietaniminas	—	68694-11-1	Repr. 1B Acute Tox. 4 STOT RE 2 Skin Sens. 1 Aquatic Acute 1 Aquatic Chronic 1	H360D H302 H373 (kepenys) H317 H400 H410	GHS08 GHS07 GHS09 Dgr	H360D H302 H373 (kepenys) H317 H410		M = 1 M = 1	

▼B

Indekso Nr.	►M18 Cheminis pavadinimas ◄	EB Nr.	CAS Nr.	Klasifikacija		Ženklinimas			►M18 Konkrečios konc. ribos, m faktoriai ir ATE (*) ◄	Pastabos
				Pavojingumo klasės ir kategorijos kodas (-ai)	Pavojingumo frazės kodas (-ai)	Piktogramos, signalinio žodžio kodas (-ai)	Pavojingumo frazės kodas (-ai)	Papildomas (-i) pavojingumo frazės kodas (-ai)		
▼M15										
612-290-00-1	paraformaldehido ir 2-hidroksipropilamino (santykis 3:2) reakcijos produktai; [iš 3,3′-metilenbis[5-metiloksazolidino] išsiskyręs formaldehidas; iš oksazolidino išsiskyręs formaldehidas]; [MBO]	—	—	Carc. 1B Muta. 2 Acute Tox. 4 Acute Tox. 3 Acute Tox. 4 STOT RE 2 Skin Corr. 1B Eye Dam. 1 Skin Sens. 1A Aquatic Chronic 2	H350 H341 H332 H311 H302 H373 (viršk-inamasis traktas, kvėpavimo takai) H314 H318 H317 H411	GHS08 GHS06 GHS05 GHS09 Dgr	H350 H341 H332 H311 H302 H373 (viršk-inamasis traktas, kvėpavimo takai) H314 H317 H411	EUH071		8 9
612-291-00-7	paraformaldehido ir 2-hidroksipropilamino (santykis 1:1) reakcijos produktai; [iš α,α,α-trimetil-1,3,5-triazin-1,3,5(2H,4H,6H)-trietanolio išsiskyręs formaldehidas]; [HPT]	—	—	Carc. 1B Muta. 2 Acute Tox. 4 Acute Tox. 4 STOT RE 2 Skin Corr. 1C Eye Dam. 1 Skin Sens. 1A Aquatic Chronic 2	H350 H341 H332 H302 H373 (viršk-inamasis traktas, kvėpavimo takai) H314 H318 H317 H411	GHS08 GHS07 GHS05 GHS09 Dgr	H350 H341 H332 H302 H373 (viršk-inamasis traktas, kvėpavimo takai) H314 H317 H411	EUH071		8 9
612-292-00-2	metilhidrazinas	200-471-4	60-34-4	Carc. 1B	H350	GHS08 Dgr	H350			

▼B

Indekso Nr.	►M18 Cheminis pavadinimas ◄	EB Nr.	CAS Nr.	Klasifikacija		Ženklinimas			►M18 Konkrečios konc. ribos, m faktoriai ir ATE (*) ◄	Pastabos
				Pavojingumo klasės ir kategorijos kodas (-ai)	Pavojingumo frazės kodas (-ai)	Piktogramos, signalinio žodžio kodas (-ai)	Pavojingumo frazės kodas (-ai)	Papildomas (-i) pavojingumo frazės kodas (-ai)		
▼M18										
612-293-00-8	1-[2-(2-aminobutoksi)etoksi]but-2-ilamino ir 1-({[2-(2-aminobutoksi)etoksi]metil}propoksi)but-2-ilamino reakcijos masė	447-920-2	—	Repr. 2 Acute Tox. 4 Skin Corr. 1B Eye Dam. 1	H361f H302 H314 H318	GHS08 GHS07 GHS05 Dgr	H361f H302 H314	EUH071		
▼M16										
613-001-00-1	etileniminas; aziridinas	205-793-9	151-56-4	Flam. Liq. 2 Carc. 1B Muta. 1B Acute Tox. 2 * Acute Tox. 1 Acute Tox. 2 * Skin Corr. 1B Aquatic Chronic 2	H225 H350 H340 H330 H310 H300 H314 H411	GHS02 GHS06 GHS08 GHS05 GHS09 Dgr	H225 H350 H340 H330 H310 H300 H314 H411			D
613-002-00-7	piridinas	203-809-9	110-86-1	Flam. Liq. 2 Acute Tox. 4 * Acute Tox. 4 * Acute Tox. 4 *	H225 H332 H312 H302	GHS02 GHS07 Dgr	H225 H332 H312 H302		*	
613-003-00-2	1,2,3,4-tetranitrokarbazolas	—	6202-15-9	Expl. 1.1 Acute Tox. 4 * Acute Tox. 4 * Acute Tox. 4 *	H201 H332 H312 H302	GHS01 GHS07 Dgr	H201 H332 H312 H302			
613-004-00-8	krimidinas (ISO); 2-chlor-6-metilpirimidin-4-ildimetilaminas	208-622-6	535-89-7	Acute Tox. 2 *	H300	GHS06 Dgr	H300			
613-007-00-4	desmetrinas (ISO); 6-izopropilamino-2-metilamino-4-metiltio-1,3,5-triazinas	213-800-1	1014-69-3	Acute Tox. 4 * Acute Tox. 4 * Aquatic Acute 1 Aquatic Chronic 1	H312 H302 H400 H410	GHS07 GHS09 Wng	H312 H302 H410			
613-008-00-X	dazometas (ISO); tetrahidro-3,5-dimetil-1,3,5-tiadiazin-2-tionas	208-576-7	533-74-4	Acute Tox. 4 * Eye Irrit. 2 Aquatic Acute 1 Aquatic Chronic 1	H302 H319 H400 H410	GHS07 GHS09 Wng	H302 H319 H410			

▼M16

Indekso Nr.	►M18 Cheminis pavadinimas ◄	EB Nr.	CAS Nr.	Klasifikacija		Ženklinimas			►M18 Konkrečios konc. ribos, m faktoriai ir ATE (*) ◄	Pastabos
				Pavojingumo klasės ir kategorijos kodas (-ai)	Pavojingumo frazės kodas (-ai)	Piktogramos, signalinio žodžio kodas (-ai)	Pavojingumo frazės kodas (-ai)	Papildomas (-i) pavojingumo frazės kodas (-ai)		
613-009-00-5	2,4,6-trichlor-1,3,5-triazinas; cianurchloridas	203-614-9	108-77-0	Acute Tox. 2 * Acute Tox. 4 * Skin Corr. 1B Skin Sens. 1	H330 H302 H314 H317	GHS06 GHS05 Dgr	H330 H302 H314 H317	EUH014	STOT SE 3; H335: C ≥ 5 %	
613-010-00-0	ametrinas (ISO); 2-etilamino-4-izopropilamino-6-metiltio-1,3,5-triazinas	212-634-7	834-12-8	Acute Tox. 4 * Aquatic Acute 1 Aquatic Chronic 1	H302 H400 H410	GHS07 GHS09 Wng	H302 H410		M = 100	
613-011-00-6	amitrolis (ISO); 1,2,4-triazol-3-ilaminas	200-521-5	61-82-5	Repr. 2 STOT RE 2 * Aquatic Chronic 2	H361d *** H373 ** H411	GHS08 GHS09 Wng	H361d *** H373 ** H411			
613-012-00-1	bentazonas (ISO); 3-izopropil-2,1,3-benztiadiazin-4-ono 2,2-dioksidas	246-585-8	25057-89-0	Acute Tox. 4 * Eye Irrit. 2 Skin Sens. 1 Aquatic Chronic 3	H302 H319 H317 H412	GHS07 Wng	H302 H319 H317 H412			
613-013-00-7	cianazinas (ISO); 2-(4-chlor-6-etilamino-1,3,5-triazin-2-ilamino)-2-metilpropionitrilas	244-544-9	21725-46-2	Acute Tox. 4 * Aquatic Acute 1 Aquatic Chronic 1	H302 H400 H410	GHS07 GHS09 Wng	H302 H410			
613-014-00-2	etoksichinas (ISO); 6-etoksi-1,2-dihidro-2,2,4-trimetilchinolinas	202-075-7	91-53-2	Acute Tox. 4*	H302	GHS07 Wng	H302			
613-015-00-8	fenazafloras (ISO); fenil- 5,6-dichlor-2-trifluormetilbenzimidazol-1-karboksilatas	238-134-9	14255-88-0	Acute Tox. 4* Acute Tox. 4* Aquatic Acute 1 Aquatic Chronic 1	H312 H302 H400 H410	GHS07 GHS09 Wng	H312 H302 H410			
613-016-00-3	fuberidazolas (ISO); 2-(2-furil)-1*H*-benzimidazolas	223-404-0	3878-19-1	Carc. 2 Acute Tox. 4 STOT RE 2 Skin Sens. 1 Aquatic Acute 1 Aquatic Chronic 1	H351 H302 H373 (širdis) H317 H400 H410	GHS07 GHS08 GHS09 Wng	H351 H302 H373 (širdis) H317 H410		M = 1	

▼**M16**

Indekso Nr.	►**M18** Cheminis pavadinimas ◄	EB Nr.	CAS Nr.	Klasifikacija		Ženklinimas			►**M18** Konkrečios konc. ribos, m faktoriai ir ATE (*) ◄	Pastabos
				Pavojingumo klasės ir kategorijos kodas (-ai)	Pavojingumo frazės kodas (-ai)	Piktogramos, signalinio žodžio kodas (-ai)	Pavojingumo frazės kodas (-ai)	Papildomas (-i) pavojingumo frazės kodas (-ai)		
613-017-00-9	bis(8-hidroksichinolinio) sulfatas	205-137-1	134-31-6	Acute Tox. 4*	H302	GHS07 Wng	H302			
613-018-00-4	morfamkvatas (ISO); 1,1'-bis(3,5-dimetilmorfolinokarbonilmetil)-4,4'-bipiridilio jonas		7411-47-4	Acute Tox. 4* Eye Irrit. 2 STOT SE 3 Skin Irrit. 2 Aquatic Chronic 3	H302 H319 H335 H315 H412	GHS07 Wng	H302 H319 H335 H315 H412			
613-019-00-X	tiochinoksas (ISO); 2-tio-1,3-disulfanido(4,5,b)chinoksalinas	202-272-8	93-75-4	Acute Tox. 4 *	H302	GHS07 Wng	H302			
613-020-00-5	tridemorfas (ISO); 2,6-dimetil-4-tridecilmorfolinas	246-347-3	24602-86-6	Repr. 1B Acute Tox. 4 * Acute Tox. 4 * Skin Irrit. 2 Aquatic Acute 1 Aquatic Chronic 1	H360D *** H332 H302 H315 H400 H410	GHS08 GHS07 GHS09 Dgr	H360D *** H332 H302 H315 H410			
613-021-00-0	ditianonas (ISO); 5,10-dihidro-5,10-dioksonafto(2,3-b)(1,4)ditiazin-2,3-dikarbonitrilas	222-098-6	3347-22-6	Acute Tox. 4 * Aquatic Acute 1 Aquatic Chronic 1	H302 H400 H410	GHS07 GHS09 Wng	H302 H410			
613-022-00-6	piretrinai įskaitant cinerinus, išskyrus nurodytus kitose šio priedo vietose	—	—	Acute Tox. 4 * Acute Tox. 4 * Acute Tox. 4 * Aquatic Acute 1 Aquatic Chronic 1	H332 H312 H302 H400 H410	GHS07 GHS09 Wng	H332 H312 H302 H410			A

▼M16

Indekso Nr.	►M18 Cheminis pavadinimas ◄	EB Nr.	CAS Nr.	Klasifikacija		Ženklinimas			►M18 Konkrečios konc. ribos, m faktoriai ir ATE (*) ◄	Pastabos
				Pavojingumo klasės ir kategorijos kodas (-ai)	Pavojingumo frazės kodas (-ai)	Piktogramos, signalinio žodžio kodas (-ai)	Pavojingumo frazės kodas (-ai)	Papildomas (-i) pavojingumo frazės kodas (-ai)		
613-023-00-1	2-metil-4-okso-3-(penta-2,4-dienil)ciklopent-2-enil[1*R*-[1α[*S**(*Z*)](3β)]]-chrizantematas; piretrinas I	204-455-8	121-21-1	Acute Tox. 4 * Acute Tox. 4 * Acute Tox. 4 * Aquatic Acute 1 Aquatic Chronic 1	H332 H312 H302 H400 H410	GHS07 GHS09 Wng	H332 H312 H302 H410			
613-024-00-7	2-metil-4-okso-3-(penta-2,4-dienil)ciklopent-2-enil[1*R*-[1α[*S**(*Z*)](3β)]]-3-(3-metoksi-2-metil–3-oksoprop-1-enil)-2,2-dimetilciklopropankarboksilatas; piretrinas II	204-462-6	121-29-9	Acute Tox. 4 * Acute Tox. 4 * Acute Tox. 4 * Aquatic Acute 1 Aquatic Chronic 1	H332 H312 H302 H400 H410	GHS07 GHS09 Wng	H332 H312 H302 H410			
613-025-00-2	cinerinas I; 3-(but-2-enil)-2-metil-4-oksociklopent-2-enil-2,2-dimetil-3-(2-metilprop-1-enil)ciklopropankarboksilatas	246-948-0	25402-06-6	Acute Tox. 4 * Aquatic Acute 1 Aquatic Chronic 1	H302 H400 H410	GHS07 GHS09 Wng	H302 H410			
613-026-00-8	cinerinas II; 3-(but-2-enil)-2-metil-4-oksocikopent-2-enil-2,2-dimetil-3-(3-metoksi-2-metil-3-oksoprop-1-enil)ciklopropankarboksilatas	204-454-2	121-20-0	Acute Tox. 4 * Aquatic Acute 1 Aquatic Chronic 1	H302 H400 H410	GHS07 GHS09 Wng	H302 H410			
613-027-00-3	piperidinas	203-813-0	110-89-4	Flam. Liq. 2 Acute Tox. 3 * Acute Tox. 3 * Skin Corr. 1B	H225 H331 H311 H314	GHS02 GHS06 GHS05 Dgr	H225 H331 H311 H314		*	

▼**M16**

Indekso Nr.	►**M18** Cheminis pavadinimas ◄	EB Nr.	CAS Nr.	Klasifikacija		Ženklinimas			►**M18** Konkrečios konc. ribos, m faktoriai ir ATE (*) ◄	Pastabos
				Pavojingumo klasės ir kategorijos kodas (-ai)	Pavojingumo frazės kodas (-ai)	Piktogramos, signalinio žodžio kodas (-ai)	Pavojingumo frazės kodas (-ai)	Papildomas (-i) pavojingumo frazės kodas (-ai)		
613-028-00-9	morfolinas	203-815-1	110-91-8	Flam. Liq. 3 Acute Tox. 4 * Acute Tox. 4 * Acute Tox. 4 * Skin Corr. 1B	H226 H332 H312 H302 H314	GHS02 GHS05 GHS07 Dg	H226 H332 H312 H302 H314			
613-029-00-4	dichlor-1,3,5-triazintrionas; dichlorizocianuro rūgštis	220-487-5	2782-57-2	Ox. Sol. 2 Acute Tox. 4 * Eye Irrit. 2 STOT SE 3 Aquatic Acute 1 Aquatic Chronic 1	H272 H302 H319 H335 H400 H410	GHS03 GHS07 GHS09 Dgr	H272 H302 H319 H335 H410	EUH031		T
613-030-00-X	kalio troklosenas; [1] troklozennatris [2]	218-828-8 [1] 220-767-7 [2]	2244-21-5 [1] 2893-78-9 [2]	Ox. Sol. 2 Acute Tox. 4 * Eye Irrit. 2 STOT SE 3 Aquatic Acute 1 Aquatic Chronic 1	H272 H302 H319 H335 H400 H410	GHS03 GHS07 GHS09 Dgr	H272 H302 H319 H335 H410	EUH031	* STOT SE 3; H335: C ≥ 10 % EUH031: C ≥10 %	G
613-030-01-7	troklozennatris, dihidratas	220-767-7	51580-86-0	Acute Tox. 4 * Eye Irrit. 2 STOT SE 3 Aquatic Acute 1 Aquatic Chronic 1	H302 H319 H335 H400 H410	GHS07 GHS09 Wng	H302 H319 H335 H410	EUH031		

▼M16

Indekso Nr.	►M18 Cheminis pavadinimas ◄	EB Nr.	CAS Nr.	Klasifikacija		Ženklinimas			►M18 Konkrečios konc. ribos, m faktoriai ir ATE (*) ◄	Pastabos
				Pavojingumo klasės ir kategorijos kodas (-ai)	Pavojingumo frazės kodas (-ai)	Piktogramos, signalinio žodžio kodas (-ai)	Pavojingumo frazės kodas (-ai)	Papildomas (-i) pavojingumo frazės kodas (-ai)		
613-031-00-5	simklosenas; trichlorizocianuro rūgštis; trichlor-1,3,5-triazintrionas	201-782-8	87-90-1	Ox. Sol. 2 Acute Tox. 4 * Eye Irrit. 2 STOT SE 3 Aquatic Acute 1 Aquatic Chronic 1	H272 H302 H319 H335 H400 H410	GHS03 GHS07 GHS09 Dgr	H272 H302 H319 H335 H410	EUH031		
613-032-00-0	metil-2,3,5,6-tetrachloro-4-piridilsulfonas; 2,3,5,6-tetrachlor-4-(metilsulfonil)piridinas	236-035-5	13108-52-6	Acute Tox. 4 * Acute Tox. 4 * Eye Irrit. 2 Skin Sens. 1	H312 H302 H319 H317	GHS07 Wng	H312 H302 H319 H317			
613-033-00-6	2-metilaziridinas; propileniminas	200-878-7	75-55-8	Flam. Liq. 2 Carc. 1B Acute Tox. 2 * Acute Tox. 1 Acute Tox. 2 * Eye Dam. 1 Aquatic Chronic 2	H225 H350 H330 H310 H300 H318 H411	GHS02 GHS06 GHS08 GHS05 GHS09 Dgr	H225 H350 H330 H310 H300 H318 H411		Carc. 1B; H350: C ≥ 0,01 %	
613-034-00-1	1,2-dimetilimidazolas	217-101-2	1739-84-0	Acute Tox. 4 * Skin Irrit. 2 Eye Dam. 1	H302 H315 H318	GHS05 GHS07 Dgr	H302 H315 H318			
613-035-00-7	1-metilimidazolas	210-484-7	616-47-7	Acute Tox. 4 * Acute Tox. 4 * Skin Corr. 1B	H312 H302 H314	GHS05 GHS07 Dgr	H312 H302 H314			
613-036-00-2	2-metilpiridinas; 2-pikolinas	203-643-7	109-06-8	Flam. Liq. 3 Acute Tox. 4 * Acute Tox. 4 * Acute Tox. 4 * Eye Irrit. 2 STOT SE 3	H226 H332 H312 H302 H319 H335	GHS02 GHS07 Wng	H226 H332 H312 H302 H319 H335			

▼M16

Indekso Nr.	►M18 Cheminis pavadinimas ◄	EB Nr.	CAS Nr.	Klasifikacija		Ženklinimas			►M18 Konkrečios konc. ribos, m faktoriai ir ATE (*) ◄	Pastabos
				Pavojingumo klasės ir kategorijos kodas (-ai)	Pavojingumo frazės kodas (-ai)	Piktogramos, signalinio žodžio kodas (-ai)	Pavojingumo frazės kodas (-ai)	Papildomas (-i) pavojingumo frazės kodas (-ai)		
613-037-00-8	4-metilpiridinas; 4-pikolinas	203-626-4	108-89-4	Flam. Liq. 3 Acute Tox. 3 * Acute Tox. 4 * Acute Tox. 4 * Eye Irrit. 2 STOT SE 3 Skin Irrit. 2	H226 H311 H332 H302 H319 H335 H315	GHS02 GHS06 Dgr	H226 H311 H332 H302 H319 H335 H315			
613-038-00-3	6-fenil-1,3,5-triazin-2,4-diildiaminas; 6-fenil-1,3,5-triazin-2,4-diaminas; benzguanaminas	202-095-6	91-76-9	Acute Tox. 4 * Aquatic Chronic 3	H302 H412	GHS07 Wng	H302 H412			
613-039-00-9	etilentiokarbamidas; imidazolidin-2-tionas; 2-imidazolin-2-tiolis	202-506-9	96-45-7	Repr. 1B Acute Tox. 4 *	H360D *** H302	GHS08 GHS07 Dgr	H360D *** H302			
613-040-00-4	azakonazolas (ISO); 1-[[2-(2,4-dichlorfenil)-1,3-dioksolan-2-il]metil]-1*H*-1,2,4-triazolas	262-102-3	60207-31-0	Acute Tox. 4 *	H302	GHS07 Wng	H302			
613-041-00-X	morfolin-4-karbonilchloridas	239-213-0	15159-40-7	Carc. 2 Eye Irrit. 2 Skin Irrit. 2	H351 H319 H315	GHS08 Wng	H351 H319 H315	EUH014		
▼M11 613-042-00-5	imazalilas (ISO); 1-[2-(aliloksi)-2-(2,4-dichlorfenil)etil]-1H-imidazolas	252-615-0	35554-44-0	Carc. 2 Acute Tox. 3 Acute Tox. 4 Eye Dam. 1 Aquatic Chronic 1	H351 H301 H332 H318 H410	GHS08 GHS06 GHS05 GHS09 Dgr	H351 H301 H332 H318 H410		M = 10	

▼B

Indekso Nr.	►M18 Cheminis pavadinimas ◄	EB Nr.	CAS Nr.	Klasifikacija		Ženklinimas			►M18 Konkrečios konc. ribos, m faktoriai ir ATE (*) ◄	Pastabos
				Pavojingumo klasės ir kategorijos kodas (-ai)	Pavojingumo frazės kodas (-ai)	Piktogramos, signalinio žodžio kodas (-ai)	Pavojingumo frazės kodas (-ai)	Papildomas (-i) pavojingumo frazės kodas (-ai)		
▼M16										
613-043-00-0	imazalilsulfatas (ISO), milteliai; 1-[2-(aliloksi)etil-2-(2,4-dichlorfenil)]-1*H*-imidazolio vandenilio sulfatas; [1] (±)-1-{2-(aliloksi)etil-2-(2,4-dichlorfenil)]-1*H*-imidazolio vandenilio sulfatas [2]	261-351-5 [1] 281-291-3 [2]	58594-72-2 [1] 83918-57-4 [2]	Acute Tox. 4 * Skin Sens. 1 Aquatic Acute 1 Aquatic Chronic 1	H302 H317 H400 H410	GHS07 GHS09 Wng	H302 H317 H410			
613-043-01-8	imazalilsulfatas (ISO), vandeninis tirpalas; 1-[2-(aliloksi)etil-2-(2,4-dichlorfenil)]-1H-imidazolio vandenilio sulfatas; [1] (±)-1-{2-(aliloksi)etil-2-(2,4-dichlorfenil)]-1*H*-imidazolio vandenilio sulfatas [2]	261-351-5 [1] 281-291-3 [2]	58594-72-2 [1] 83918-57-4 [2]	Acute Tox. 4 * Skin Corr. 1B Skin Sens. 1 Aquatic Acute 1 Aquatic Chronic 1	H302 H314 H317 H400 H410	GHS05 GHS07 GHS09 Wng	H302 H314 H317 H410		Skin Corr. 1B; H314: C ≥ 50 % Skin Irrit. 2; H315: 30 % ≤ C < 50 % Eye Dam. 1; H318: 15 % ≤ C < 50 % Eye Irrit. 2; H319: 5 % ≤ C < 15 %	
613-044-00-6	kaptanas (ISO); 1,2,3,6-tetrahidro-*N*-(trichlormetiltio)ftalimidas	205-087-0	133-06-2	Carc. 2 Acute Tox. 3 * Eye Dam. 1 Skin Sens. 1 Aquatic Acute 1	H351 H331 H318 H317 H400	GHS06 GHS05 GHS08 GHS09 Dgr	H351 H331 H318 H317 H400		M=10	
613-045-00-1	folpetas (ISO); *N*-(trichlormetiltio)ftalimidas	205-088-6	133-07-3	Carc. 2 Acute Tox. 4 * Eye Irrit. 2 Skin Sens. 1 Aquatic Acute 1	H351 H332 H319 H317 H400	GHS08 GHS07 GHS09 Wng	H351 H332 H319 H317 H400		M=10	

▼**M16**

Indekso Nr.	►**M18** Cheminis pavadinimas ◄	EB Nr.	CAS Nr.	Klasifikacija		Ženklinimas			►**M18** Konkrečios konc. ribos, m faktoriai ir ATE (*) ◄	Pastabos
				Pavojingumo klasės ir kategorijos kodas (-ai)	Pavojingumo frazės kodas (-ai)	Piktogramos, signalinio žodžio kodas (-ai)	Pavojingumo frazės kodas (-ai)	Papildomas (-i) pavojingumo frazės kodas (-ai)		
613-046-00-7	kaptafolas (ISO); 1,2,3,6-tetrahidro-*N*-(1,1,2,2-tetrachloretiltio)ftalimidas	219-363-3	2425-06-1	Carc. 1B Skin Sens. 1 Aquatic Acute 1 Aquatic Chronic 1	H350 H317 H400 H410	GHS08 GHS09 Dgr	H350 H317 H410			
613-047-00-2	1-dimetilkarbamoil-5-metilpirazol-3-ildimetilkarbamatas; dimetilanas (ISO)	211-420-0	644-64-4	Acute Tox. 3 * Acute Tox. 4 * Aquatic Acute 1 Aquatic Chronic 1	H301 H312 H400 H410	GHS06 GHS09 Dgr	H301 H312 H410			
613-048-00-8	karbendazimas (ISO); metilbenzimidazol-2-ilkarbamatas	234-232-0	10605-21-7	Muta. 1B Repr. 1B Aquatic Acute 1 Aquatic Chronic 1	H340 H360FD H400 H410	GHS08 GHS09 Dgr	H340 H360FD H410			
613-049-00-3	benomilas (ISO); metil-1-(butilkarbamoil)benzimidazol-2-ilkarbamatas	241-775-7	17804-35-2	Muta. 1B Repr. 1B STOT SE 3 Skin Irrit. 2 Skin Sens. 1 Aquatic Acute 1 Aquatic Chronic 1	H340 H360FD H335 H315 H317 H400 H410	GHS08 GHS07 GHS09 Dgr	H340 H360FD H335 H315 H317 H410		M = 10	
613-050-00-9	karbadoksas (INN); metil-3-(chinoksalin-2-ilmetilen)-karbazat-1,4-dioksidas; 2-(metoksikarbonilhidrazonometil)chinoksalin-1,4-dioksidas	229-879-0	6804-07-5	Flam. Sol. 1 Carc. 1B Acute Tox. 4 *	H228 H350 H302	GHS02 GHS08 GHS07 Dgr	H228 H350 H302			T

▼M16

Indekso Nr.	►M18 Cheminis pavadinimas ◄	EB Nr.	CAS Nr.	Klasifikacija		Ženklinimas			►M18 Konkrečios konc. ribos, m faktoriai ir ATE (*) ◄	Pastabos
				Pavojingumo klasės ir kategorijos kodas (-ai)	Pavojingumo frazės kodas (-ai)	Piktogramos, signalinio žodžio kodas (-ai)	Pavojingumo frazės kodas (-ai)	Papildomas (-i) pavojingumo frazės kodas (-ai)		
613-051-00-4	molinatas (ISO); S-etil-1-perhidroazepinkarbotioatas; S-etil perhidroazepino-1-karbotionatas	218-661-0	2212-67-1	Carc. 2 Repr. 2 Acute Tox. 4 * Acute Tox. 4 * STOT RE 2 * Skin Sens. 1 Aquatic Acute 1 Aquatic Chronic 1	H351 H361f *** H332 H302 H373 ** H317 H400 H410	GHS08 GHS07 GHS09 Wng	H351 H361f *** H332 H302 H373 ** H317 H410		M = 100	
613-052-00-X	trifenmorfas (ISO); 4-tritilmorfolinas	215-812-2	1420-06-0	Acute Tox. 4 * Aquatic Acute 1 Aquatic Chronic 1	H302 H400 H410	GHS07 GHS09 Wng	H302 H410			
613-053-00-5	anilazinas (ISO); 2-chlor-*N*-(4,6-dichlor-1,3,5-triazin-2-il)anilinas	202-910-5	101-05-3	Eye Irrit. 2 Skin Irrit. 2 Aquatic Acute 1 Aquatic Chronic 1	H319 H315 H400 H410	GHS07 GHS09 Wng	H319 H315 H410			
613-054-00-0	tiabendazolas (ISO); 2-(tiazol-4-il)benzimidazolas	205-725-8	148-79-8	Aquatic Acute 1 Aquatic Chronic 1	H400 H410	GHS09 Wng	H410			
613-056-00-1	1,2-dimetil-3,5-difenilpirazolio metilsulfatas; difenzokvat metilsulfatas	256-152-5	43222-48-6	Acute Tox. 4 * Aquatic Acute 1 Aquatic Chronic 1	H302 H400 H410	GHS09 Wng	H302 H410			
▼M11										
613-057-00-7	dodemorfas (ISO); 4-ciklododecil-2,6-dimetilmorfolinas	216-474-9	1593-77-7	Repr. 2 STOT RE 2 Skin Corr. 1C Skin Sens. 1A Aquatic Acute 1 Aquatic Chronic 1	H361d H373 (kepenys) H314 H317 H400 H410	GHS08 GHS05 GHS07 GHS09 Dgr	H361d H373 (kepenys) H314 H317 H410	EUH071	M = 1 M = 1	

▼B

Indekso Nr.	►M18 Cheminis pavadinimas ◄	EB Nr.	CAS Nr.	Klasifikacija		Ženklinimas			►M18 Konkrečios konc. ribos, m faktoriai ir ATE (*) ◄	Pastabos
				Pavojingumo klasės ir kategorijos kodas (-ai)	Pavojingumo frazės kodas (-ai)	Piktogramos, signalinio žodžio kodas (-ai)	Pavojingumo frazės kodas (-ai)	Papildomas (-i) pavojingumo frazės kodas (-ai)		
▼M16										
613-058-00-2	permetrinas (ISO); *m*-fenoksibenzil-3-(2,2-dichlorvinil)-2,2-dimetilciklopropankarboksilatas	258-067-9	52645-53-1	Acute Tox. 4 * Acute Tox. 4 * Skin Sens. 1 Aquatic Acute 1 Aquatic Chronic 1	H332 H302 H317 H400 H410	GHS07 GHS09 Wng	H332 H302 H317 H410		M = 1 000	
613-059-00-8	profluralinas (ISO); *N*-(ciklopropilmetil)-trifluor-2,6-dinitro-*N*-propil-*p*-toluidinas	247-656-6	26399-36-0	Eye Irrit. 2 Aquatic Acute 1 Aquatic Chronic 1	H319 H400 H410	GHS07 GHS09 Wng	H319 H410			
613-060-00-3	resmetrinas (ISO); 5-benzil-3-furilmetil-(±)-cis-trans-chrizantematas	233-940-7	10453-86-8	Acute Tox. 4 * Aquatic Acute 1 Aquatic Chronic 1	H302 H400 H410	GHS07 GHS09 Wng	H302 H410		M=1000	
613-061-00-9	6-(1α,5aβ,8aβ,9-pentahidroksi-7β-izopropil-2β,5β,8β-trimetilperhidro-8bα,9-epoksi-5,8-etanociklopenta[1,2-b]indenil)pirol-2-karboksilatas; ryania	239-732-2	15662-33-6	Acute Tox. 4 * Acute Tox. 4 * Aquatic Acute 1 Aquatic Chronic 1	H312 H302 H400 H410	GHS07 GHS09 Wng	H312 H302 H410			
613-062-00-4	sabadila (ISO); veratrinas	—	8051-02-3	Eye Irrit. 2 STOT SE 3 Skin Irrit. 2	H319 H335 H315	GHS07 Wng	H319 H335 H315			
613-063-00-X	sekbumetonas (ISO); 2-antr-butilamino-4-etilamino-6-metoksi-1,3,5-triazinas	247-554-1	26259-45-0	Acute Tox. 4 * Eye Irrit. 2 Aquatic Acute 1 Aquatic Chronic 1	H302 H319 H400 H410	GHS07 GHS09 Wng	H302 H319 H410			

▼M16

Indekso Nr.	►M18 Cheminis pavadinimas ◄	EB Nr.	CAS Nr.	Klasifikacija		Ženklinimas			►M18 Konkrečios konc. ribos, m faktoriai ir ATE (*) ◄	Pastabos
				Pavojingumo klasės ir kategorijos kodas (-ai)	Pavojingumo frazės kodas (-ai)	Piktogramos, signalinio žodžio kodas (-ai)	Pavojingumo frazės kodas (-ai)	Papildomas (-i) pavojingumo frazės kodas (-ai)		
613-064-00-5	5-(3,6,9-trioksa-2-undeciloksi)-benz(d)-1,3-dioksolanas sezameksas	—	51-14-9	Acute Tox. 4 *	H302	GHS07 Wng	H302			
613-065-00-0	simetrinas (ISO); 2,4-bis(etilamino)-6-metiltio-1,3,5-triazinas	213-801-7	1014-70-6	Acute Tox. 4 * Aquatic Acute 1 Aquatic Chronic 1	H302 H400 H410	GHS07 GHS09 Wng	H302 H410			
613-066-00-6	terbumetonas (ISO); 2-*tret*-butilamino-4-etilamino-6-metoksi-1,3,5-tiazinas	251-637-8	33693-04-8	Acute Tox. 4 * Aquatic Acute 1 Aquatic Chronic 1	H302 H400 H410	GHS07 GHS09 Wng	H302 H410			
613-067-00-1	propazinas (ISO); 2-chlor-4,6-bis(izopropilamino_1,3,5-triazinas	205-359-9	139-40-2	Carc. 2 Aquatic Acute 1 Aquatic Chronic 1	H351 H400 H410	GHS08 GHS09 Wng	H351 H410			
613-068-00-7	atrazinas (ISO); 2-chlor-4-etilamino-6-izopropilamino-1,3,5-triazinas	217-617-8	1912-24-9	STOT RE 2 * Skin Sens. 1 Aquatic Acute 1 Aquatic Chronic 1	H373 ** H317 H400 H410	GHS08 GHS09 Wng	H373 ** H317 H410			
613-069-00-2	ε-kaprolaktamas	203-313-2	105-60-2	Acute Tox. 4 * Acute Tox. 4 * Eye Irrit. 2 STOT SE 3 Skin Irrit. 2	H332 H302 H319 H335 H315	GHS07 Wng	H332 H302 H319 H335 H315			
613-070-00-8	propilentiokarbamidas	—	2122-19-2	Repr. 2 Acute Tox. 4 * Aquatic Chronic 3	H361d *** H302 H412	GHS08 GHS07 Wng	H361d *** H302 H412			
613-071-00-3	2-fluor-5-trifluormetilpiridinas	400-290-2	69045-82-5	Flam. Liq. 3 Skin Sens. 1 Aquatic Chronic 3	H226 H317 H412	GHS02 GHS07 Wng	H226 H317 H412			

▼**M16**

Indekso Nr.	►**M18** Cheminis pavadinimas ◄	EB Nr.	CAS Nr.	Klasifikacija		Ženklinimas			►**M18** Konkrečios konc. ribos, m faktoriai ir ATE (*) ◄	Pastabos
				Pavojingumo klasės ir kategorijos kodas (-ai)	Pavojingumo frazės kodas (-ai)	Piktogramos, signalinio žodžio kodas (-ai)	Pavojingumo frazės kodas (-ai)	Papildomas (-i) pavojingumo frazės kodas (-ai)		
613-072-00-9	*N*, *N*-bis(2-etilheksil)-((1,2,4-triazol-1-il)metil)aminas	401-280-0	91273-04-0	Skin Corr. 1B Skin Sens. 1 Aquatic Chronic 2	H314 H317 H411	GHS05 GHS07 GHS09 Dgr	H314 H317 H411			
613-073-00-4	*N*, *N*-dimetil-2-(3-(4-chlorfenil)-4,5-dihidropirazol-1-ilfenilsulfonil)etilaminas	401-410-6	10357-99-0	STOT RE 2 * Skin Sens. 1 Aquatic Chronic 2	H373 ** H317 H411	GHS08 GHS09 Wng	H373 ** H317 H411			
613-074-00-X	3-(3-metilpent-3-il)izoksazol-5-ilaminas	401-460-9	82560-06-3	Acute Tox. 3 * Acute Tox. 3 * Eye Dam. 1 Aquatic Chronic 3	H331 H301 H318 H412	GHS06 GHS05 Dgr	H331 H301 H318 H412			
613-075-00-5	1,3-dichlor-5-etil-5-metilimidazolidin-2,4-dionas	401-570-7	89415-87-2	Ox. Sol. 1 **** Acute Tox. 3 * Skin Corr. 1B Acute Tox. 4 * Skin Sens. 1 Aquatic Acute 1	H271 H331 H314 H302 H317 H400	GHS03 GHS06 GHS05 GHS09 Dgr	H271 H331 H314 H302 H317 H400			
613-076-00-0	3-chlor-5-trifluormetil-2-piridilaminas	401-670-0	79456-26-1	Acute Tox. 4 * Aquatic Chronic 3	H302 H412	GHS07 Wng	H302 H412			
613-077-00-6	5-heptil-1,2,4-triazol-3-il-amino ir 5-nonil-1,2,4-triazol-3-ilamino mišinys	401-940-8	—	Acute Tox. 4 * Eye Irrit. 2 Aquatic Chronic 2	H302 H319 H411	GHS07 GHS09 Wng	H302 H319 H411			

▼**M16**

Indekso Nr.	►**M18** Cheminis pavadinimas ◄	EB Nr.	CAS Nr.	Klasifikacija		Ženklinimas			►**M18** Konkrečios konc. ribos, m faktoriai ir ATE (*) ◄	Pastabos
				Pavojingumo klasės ir kategorijos kodas (-ai)	Pavojingumo frazės kodas (-ai)	Piktogramos, signalinio žodžio kodas (-ai)	Pavojingumo frazės kodas (-ai)	Papildomas (-i) pavojingumo frazės kodas (-ai)		
613-078-00-1	*N*,*N*',*N*'',*N*'''-tetrakis(4,6-bis(butil-(*N*-metil-2,2,6,6-tetrametilpiperidin-4-il)amino)triazin-2-il)-4,7-diazadekan-1,10-diaminas	401-990-0	106990-43-6	Skin Sens. 1 Aquatic Chronic 2	H317 H411	GHS07 GHS09 Wng	H317 H411			
613-079-00-7	4-(1 (arba 4 arba 5 arba 6)-metil-8,9,10-trinorborn-5-en-2-il)piridinas, izomerų mišinys	402-520-7	—	Acute Tox. 4 * Acute Tox. 4 * Skin Irrit. 2 Skin Sens. 1 Aquatic Acute 1 Aquatic Chronic 1	H312 H302 H315 H317 H400 H410	GHS07 GHS09 Wng	H312 H302 H315 H317 H410			
613-080-00-2	3-(bis(2-etilheksil)aminometil)-benztiazol-2(3*H*)-tionas	402-540-6	105254-85-1	Skin Corr. 1B Skin Sens. 1 Aquatic Acute 1 Aquatic Chronic 1	H314 H317 H400 H410	GHS05 GHS07 GHS09 Dgr	H314 H317 H410			
613-081-00-8	1-butil-2-metilpiridinio bromidas	402-680-8	26576-84-1	Acute Tox. 4 * Aquatic Chronic 3	H302 H412	GHS07 Wng	H302 H412			
613-082-00-3	2-metil-1-pentilpiridinio bromidas	402-690-2	—	Acute Tox. 4 * Acute Tox. 4 * Aquatic Chronic 3	H312 H302 H412	GHS07 Wng	H312 H302 H412			
613-083-00-9	2-[4-[3-(4-chlorfenil)-2-pirazolin-1-il]fenilsulfonil]etildimetilamonio formiatas	402-120-2	—	Skin Corr. 1B STOT RE 2 * Skin Sens. 1 Aquatic Acute 1 Aquatic Chronic 1	H314 H373 ** H317 H400 H410	GHS08 GHS05 GHS07 GHS09 Dgr	H314 H373 ** H317 H410			
613-084-00-4	2-[4-[(3-(4-chlorfenil)-4,5-dihidropirazolil]fenilsulfonil]etildimetilamonio vandenilio fosfonatas	402-490-5	106359-93-7	Eye Irrit. 2 Aquatic Acute 1 Aquatic Chronic 1	H319 H400 H410	GHS07 GHS09 Wng	H319 H410			

▼**M16**

Indekso Nr.	►**M18** Cheminis pavadinimas ◄	EB Nr.	CAS Nr.	Klasifikacija		Ženklinimas			►**M18** Konkrečios konc. ribos, m faktoriai ir ATE (*) ◄	Pastabos
				Pavojingumo klasės ir kategorijos kodas (-ai)	Pavojingumo frazės kodas (-ai)	Piktogramos, signalinio žodžio kodas (-ai)	Pavojingumo frazės kodas (-ai)	Papildomas (-i) pavojingumo frazės kodas (-ai)		
613-085-00-X	1,1'-[metilenbis(4,1-fenilen)]dipirol-2,5-diono ir N-[4-[4-(2,5-dioksopirol-1-il)benzil]fenil]acetamido ir 1-[4-[4-(5-okso-2*H*-2-furilidenamino)benzil]fenil]pirol-2,5-diono mišinys	401-970-1	—	Skin Sens. 1 Aquatic Acute 1 Aquatic Chronic 1	H317 H400 H410	GHS07 GHS09 Wng	H317 H410			
613-086-00-5	kofeinas	200-362-1	58-08-2	Acute Tox. 4 *	H302	GHS07 Wng	H302			
613-087-00-0	tetrahidrotiofenas	203-728-9	110-01-0	Flam. Liq. 2 Acute Tox. 4 * Acute Tox. 4 * Acute Tox. 4 * Eye Irrit. 2 Skin Irrit. 2 Aquatic Chronic 3	H225 H332 H312 H302 H319 H315 H412	GHS02 GHS07 Dgr	H225 H332 H312 H302 H319 H315 H412			
613-088-00-6	1,2-benzizotiazol-3(2*H*)-onas; 1,2-benzizotiazolin-3-onas	220-120-9	2634-33-5	Acute Tox. 4 * Skin Irrit. 2 Eye Dam. 1 Skin Sens. 1 Aquatic Acute 1	H302 H315 H318 H317 H400	GHS05 GHS07 GHS09 Dgr	H302 H315 H318 H317 H400		Skin Sens. 1; H317: C≥0,05 %	
613-089-00-1	dikvato dibromidas; [1] dikvato dichloridas; [2] 6,7-dihidrodipirido[1,2-α:2',1'-c]pirazindiilio dihidroksidas	201-579-4 [1] 223-714-6 [2] 301-467-6 [3]	85-00-7 [1] 4032-26-2 [2] 94021-76-8 [3]	Acute Tox. 2 * STOT RE 1 Acute Tox. 4 * Eye Irrit. 2 STOT SE 3 Skin Irrit. 2 Skin Sens. 1 Aquatic Acute 1 Aquatic Chronic 1	H330 H372 ** H302 H319 H335 H315 H317 H400 H410	GHS06 GHS08 GHS09 Dgr	H330 H372 ** H302 H319 H335 H315 H317 H410			

▼**M16**

Indekso Nr.	►**M18** Cheminis pavadinimas ◄	EB Nr.	CAS Nr.	Klasifikacija		Ženklinimas			►**M18** Konkrečios konc. ribos, m faktoriai ir ATE (*) ◄	Pastabos
				Pavojingumo klasės ir kategorijos kodas (-ai)	Pavojingumo frazės kodas (-ai)	Piktogramos, signalinio žodžio kodas (-ai)	Pavojingumo frazės kodas (-ai)	Papildomas (-i) pavojingumo frazės kodas (-ai)		
613-090-00-7	parakvato dichloridas; 1,1-dimetil-4,4'-bipiridinio dichloridas parakvato dimetilsulfatas; [1] 1,1-dimetil-4,4'-bipiridinio dimetilsulfatas [2]	217-615-7 [1] 218-196-3 [2]	1910-42-5 [1] 2074-50-2 [2]	Acute Tox. 2 * Acute Tox. 3 * Acute Tox. 3 * STOT RE 1 Eye Irrit. 2 STOT SE 3 Skin Irrit. 2 Aquatic Acute 1 Aquatic Chronic 1	H330 H311 H301 H372 ** H319 H335 H315 H400 H410	GHS06 GHS08 GHS09 Dgr	H330 H311 H301 H372 ** H319 H335 H315 H410			
613-091-00-2	morfamkvato dichloridas; [1] morfamkvato sulfatas [2]	225-062-8 [1] [2]	4636-83-3 [1] 29873-36-7 [2]	Acute Tox. 4 * Eye Irrit. 2 STOT SE 3 Skin Irrit. 2 Aquatic Chronic 3	H302 H319 H335 H315 H412	GHS07 Wng	H302 H319 H335 H315 H412			
613-092-00-8	1,10-fenantrolinas	200-629-2	66-71-7	Acute Tox. 3 * Aquatic Acute 1 Aquatic Chronic 1	H301 H400 H410	GHS06 GHS09 Dgr	H301 H410			
613-093-00-3	heksanatrio 6,13-dichlor-3,10-bis((4-(2,5-disulfonatoanilino)-6-fluor-1,3,5-triazin-2-ilamino)-prop-3-il-amino)-5,12-dioksa-7,14-diazapentacen-4,11-disulfonatas	400-050-7	85153-92-0	Resp. Sens. 1 Skin Sens. 1	H334 H317	GHS08 Dgr	H334 H317			
613-094-00-9	4-metoksi-*N*,6-dimetil-1,3,5-triazin-2-ilaminas	401-360-5	5248-39-5	Acute Tox. 4 * STOT RE 2 *	H302 H373**	GHS08 GHS07 Wng	H302 H373**			

▼**M16**

Indekso Nr.	►**M18** Cheminis pavadinimas ◄	EB Nr.	CAS Nr.	Klasifikacija		Ženklinimas			►**M18** Konkrečios konc. ribos, m faktoriai ir ATE (*) ◄	Pastabos
				Pavojingumo klasės ir kategorijos kodas (-ai)	Pavojingumo frazės kodas (-ai)	Piktogramos, signalinio žodžio kodas (-ai)	Pavojingumo frazės kodas (-ai)	Papildomas (-i) pavojingumo frazės kodas (-ai)		
613-095-00-4	natrio 3-(2*H*-benztriazol-2-il)-5-*antr*-butil-4-hidroksibenzensulfonatas	403-080-9	92484-48-5	Eye Dam. 1	H318	GHS05 Dgr	H318			
613-096-00-X	2-amino-6-etoksi-4-metilamino-1,3,5-triazinas	403-580-7	62096-63-3	Acute Tox. 4 *	H302	GHS07 Wng	H302			
613-097-00-5	7-amino-3-((5-karboksimetil-4-metil-1,3-tiazol-2-iltio)metil)-8-okso-5-tia-1-azabiciklo(4.2.0)okt-2-en-2-karboksirūgštis	403-690-5	111298-82-9	Resp. Sens. 1 Skin Sens. 1 Aquatic Chronic 3	H334 H317 H412	GHS08 Dgr	H334 H317 H412			
613-098-00-0	*N*-(*n*-oktil)-2-pirolidinonas	403-700-8	2687-94-7	Skin Corr. 1B Aquatic Chronic 2	H314 H411	GHS05 GHS09 Dgr	H314 H411			
613-099-00-6	1-dodecil-2-pirolidonas	403-730-1	2687-96-9	Skin Corr. 1B Skin Sens. 1 Aquatic Acute 1 Aquatic Chronic 1	H314 H317 H400 H410	GHS05 GHS07 GHS09 Dgr	H314 H317 H410			
613-100-00-X	2,9-bis(3-(dietilamino)propilsulfamoil)chin(2,3-b)-akridin-7,14-dionas	404-230-6	—	Skin Sens. 1 Aquatic Chronic 4	H317 H413	GHS07 Wng	H317 H413			
613-101-00-5	*N-tret*-pentil-2-benztiazolsulfenamidas	404-380-2	110799-28-5	Skin Sens. 1 Aquatic Chronic 3	H317 H412	GHS07 Wng	H317 H412			
613-102-00-0	dimetomorfas (ISO); 4-(3-(4-chlorfenil)-3-(3,4-dimetoksifenil)akriloil)morfolinas	404-200-2	110488-70-5	Aquatic Chronic 2	H411	GHS09	H411			

▼**M16**

Indekso Nr.	►**M18** Cheminis pavadinimas ◄	EB Nr.	CAS Nr.	Klasifikacija		Ženklinimas			►**M18** Konkrečios konc. ribos, m faktoriai ir ATE (*) ◄	Pastabos
				Pavojingumo klasės ir kategorijos kodas (-ai)	Pavojingumo frazės kodas (-ai)	Piktogramos, signalinio žodžio kodas (-ai)	Pavojingumo frazės kodas (-ai)	Papildomas (-i) pavojingumo frazės kodas (-ai)		
613-103-00-6	natrio 5-*n*-butilbenztriazolas	404-450-2	118685-34-0	Acute Tox. 4 * Skin Corr. 1B Skin Sens. 1 Aquatic Chronic 2	H302 H314 H317 H411	GHS05 GHS07 GHS09 Dgr	H302 H314 H317 H411			
613-104-00-1	5-*tret*-butil-3-izoksazolilamino rūgštusis chloridas	404-840-2	—	Acute Tox. 4 * STOT RE 2 * Eye Dam. 1 Aquatic Chronic 3	H302 H373 ** H318 H412	GHS08 GHS05 GHS07 Dgr	H302 H373 ** H318 H412			
613-105-00-7	heksakis(tetrametilamonio) 4,4'-vinilenbis((3-sulfonato-4,1-fenilen)imino(6-morfolino-1,3,5-triazin-4,2-diil)-imino)bis(5-hidroksi-6-fenilazonaftalen-2,7-disulfonatas)	405-160-9	124537-30-0	Acute Tox. 3 * Skin Sens. 1 Aquatic Chronic 3	H301 H317 H412	GHS06 Dgr	H301 H317 H412			
613-106-00-2	tetrakalio 2-(4-(5-(1-(2,5-disulfonatofenil)-3-etoksikarbonil-5-hidroksipirazol-4-il)penta-2,4-dieniliden)-3-etoksikarbonil-5-okso-2-pirazolin-1-il)benzen-1,4-disulfonatas	405-240-3	—	Skin Sens. 1	H317	GHS07 Wng	H317			
613-107-00-8	heksanatrio 2,2'-vinilenbis-((3-sulfonato-4,1-fenilen)imino(6-(*N*-cianetil-*N*-(2-hidroksipropil)amino)-1,3,5 -triazin-4,2-diil)imino)dibenzen-1,4-disulfonatas	405-280-1	76508-02-6	Eye Irrit. 2	H319	GHS07 Wng	H319			
613-108-00-3	benztiazol-2-tiolis	205-736-8	149-30-4	Skin Sens. 1 Aquatic Acute 1 Aquatic Chronic 1	H317 H400 H410	GHS07 GHS09 Wng	H317 H410			

▼**M16**

Indekso Nr.	►**M18** Cheminis pavadinimas ◄	EB Nr.	CAS Nr.	Klasifikacija		Ženklinimas			►**M18** Konkrečios konc. ribos, m faktoriai ir ATE (*) ◄	Pastabos
				Pavojingumo klasės ir kategorijos kodas (-ai)	Pavojingumo frazės kodas (-ai)	Piktogramos, signalinio žodžio kodas (-ai)	Pavojingumo frazės kodas (-ai)	Papildomas (-i) pavojingumo frazės kodas (-ai)		
613-109-00-9	di(piperidinotiokarbonil)disulfidas	202-328-1	94-37-1	Eye Irrit. 2 STOT SE 3 Skin Irrit. 2 Skin Sens. 1	H319 H335 H315 H317	GHS07 Wng	H319 H335 H315 H317			
613-110-00-4	dimepiperatas (ISO); *S*-(1-fenil-1-metiletil)-piperidin-1-karbotioatas	262-784-2	61432-55-1	Acute Tox. 4 * Aquatic Chronic 2	H302 H411	GHS07 GHS09 Wng	H302 H411			
613-111-00-X	1,2,4-triazolas	206-022-9	288-88-0	Repr. 2 Acute Tox. 4 * Eye Irrit. 2	H361d *** H302 H319	GHS08 GHS07 Wng	H361d *** H302 H319			
613-112-00-5	oktilinonas (ISO); 2-oktil-2*H*-izotiazol-3-onas	247-761-7	26530-20-1	Acute Tox. 3 * Acute Tox. 3 * Acute Tox. 4 * Skin Corr. 1B Skin Sens. 1 Aquatic Acute 1 Aquatic Chronic 1	H331 H311 H302 H314 H317 H400 H410	GHS06 GHS05 GHS09 Dgr	H331 H311 H302 H314 H317 H410		Skin Sens. 1; H317: C≥0,05 %	
613-113-00-0	2-(morfolinotio)benztiazolas	203-052-4	102-77-2	Eye Irrit. 2 Skin Irrit. 2 Skin Sens. 1 Aquatic Chronic 2	H319 H315 H317 H411	GHS07 GHS09 Wng	H319 H315 H317 H411			
613-114-00-6	2,2',2"-heksahidro-1,3,5-triazan-1,3,5-triil)trietanolis; 1,3,5-tri(2-hidroksietil)heksahidro-1,3,5-triazinas	225-208-0	4719-04-4	Acute Tox. 4 * Skin Sens. 1	H302 H317	GHS07 Wng	H302 H317		Skin Sens. 1; H317: C ≥ 0,1 %	

▼**M16**

Indekso Nr.	►**M18** Cheminis pavadinimas ◄	EB Nr.	CAS Nr.	Klasifikacija		Ženklinimas			►**M18** Konkrečios konc. ribos, m faktoriai ir ATE (*) ◄	Pastabos
				Pavojingumo klasės ir kategorijos kodas (-ai)	Pavojingumo frazės kodas (-ai)	Piktogramos, signalinio žodžio kodas (-ai)	Pavojingumo frazės kodas (-ai)	Papildomas (-i) pavojingumo frazės kodas (-ai)		
613-115-00-1	himeksazolas (ISO); 3-hidroksi-5-metilizoksazolas	233-000-6	10004-44-1	Acute Tox. 4 * Eye Dam. 1 Aquatic Chronic 3	H302 H318 H412	GHS05 GHS07 Dgr	H302 H318 H412			
613-116-00-7	tolilfluanidas (ISO); dichlor-N-[(dimetilamino)sulphonil]fluor-N-(p-tolil)metansulfenamidas [turintis ≥ 0,1 % (m/m) dalelių, kurių aerodinaminis skersmuo mažesnis kaip 50 μm]	211-986-9	731-27-1	Acute Tox. 2 * STOT RE 1 Eye Irrit. 2 STOT SE 3 Skin Irrit. 2 Skin Sens. 1 Aquatic Acute 1	H330 H372 ** H319 H335 H315 H317 H400	GHS06 GHS08 GHS09 Dgr	H330 H372 ** H319 H335 H315 H317 H400		M=10	
613-116-01-4	tolilfluanidas (ISO); dichlor-*N*-[(dimetilamino)sulphonil]fluor-*N*-(*p*-tolil)metansulfenamidas [turintis < 0,1 % (m/m) dalelių, kurių aerodinaminis skersmuo mažesnis kaip 50 μm]	211-986-9	731-27-1	Eye Irrit. 2 STOT SE 3 Skin Irrit. 2 Skin Sens. 1 Aquatic Acute 1	H319 H335 H315 H317 H400	GHS07 GHS09 Wng	H319 H335 H315 H317 H400		M=10	
613-117-00-2	dinikonazolis (ISO); (E)-β-[(2,4-dichlorfenil)metilen]-α-(1,1-dimetiletil)-1*H*-1,2,4-triazol-1-etanolis; (*E*)-(*RS*)-1-(2,4-dichlorfenil)-4,4-dimetil-2-(1*H*-1,2,4-triazol-1-il)pent-1-en-3-olis	—	76714-88-0	Acute Tox. 4 * Aquatic Acute 1 Aquatic Chronic 1	H302 H400 H410	GHS07 GHS09 Wng	H302 H410			

▼M16

Indekso Nr.	►M18 Cheminis pavadinimas ◄	EB Nr.	CAS Nr.	Klasifikacija		Ženklinimas			►M18 Konkrečios konc. ribos, m faktoriai ir ATE (*) ◄	Pastabos
				Pavojingumo klasės ir kategorijos kodas (-ai)	Pavojingumo frazės kodas (-ai)	Piktogramos, signalinio žodžio kodas (-ai)	Pavojingumo frazės kodas (-ai)	Papildomas (-i) pavojingumo frazės kodas (-ai)		
613-118-00-8	flubenziminas (ISO); *N*-[3-fenil-4,5-bis[(trifluormetil)imino]tiazolin-2-iliden]anilinas	253-703-1	37893-02-0	Eye Irrit. 2 Aquatic Acute 1 Aquatic Chronic 1	H319 H400 H410	GHS07 GHS09 Wng	H319 H410			
613-119-00-3	(benztiazol-2-iltio)metiltiocianatas; TCMTB	244-445-0	21564-17-0	Acute Tox. 2 * Acute Tox. 4 * Eye Irrit. 2 Skin Irrit. 2 Skin Sens. 1 Aquatic Acute 1 Aquatic Chronic 1	H330 H302 H319 H315 H317 H400 H410	GHS06 GHS09 Dgr	H330 H302 H319 H315 H317 H410			
613-120-00-9	bioresmetrinas (ISO); (5-benzilfur-3-il)metil(1*R*)-trans-2,2-dimetil-3-(2-metilpropenil)-ciklopropankarboksilatas	249-014-0	28434-01-7	Aquatic Acute 1 Aquatic Chronic 1	H400 H410	GHS09 Wng	H410		M = 1000	
▼M13 613-121-00-4	chlorsulfuronas (ISO); 2-chlor-N-[[(4-metoksi-6-metil-1,3,5-triazin-2- il)amin]karbonil]benzensulfonamidas	265-268-5	64902-72-3	Aquatic Acute 1 Aquatic Chronic 1	H400 H410	GHS09 Wng	H410		M = 1 000 M = 100	
▼M16 613-122-00-X	diklobutrazolis (ISO); (*R**,*R**)-(±)-β-[(2,4-dichlorofenil)metil]-α-(1,1-dimetiletil)-1*H*-1,2,4-triazol-1-etanolis; (2*RS*,3*RS*)-1-(2,4-dichlorofenil)-4,4-dimetil-2-(1*H*,-1,2,4-triazol-1-il)pentan-3-olis	—	75736-33-3	Eye Irrit. 2 Aquatic Chronic 2	H319 H411	GHS07 GHS09 Wng	H319 H411			

▼M16

Indekso Nr.	►M18 Cheminis pavadinimas ◄	EB Nr.	CAS Nr.	Klasifikacija		Ženklinimas			►M18 Konkrečios konc. ribos, m faktoriai ir ATE (*) ◄	Pastabos
				Pavojingumo klasės ir kategorijos kodas (-ai)	Pavojingumo frazės kodas (-ai)	Piktogramos, signalinio žodžio kodas (-ai)	Pavojingumo frazės kodas (-ai)	Papildomas (-i) pavojingumo frazės kodas (-ai)		
613-123-00-5	5,6-dihidro-3*H*-imidazo[2,1-*c*]-1,2,4-ditiazol-3-tionas; etemas	251-684-4	33813-20-6	Acute Tox. 4 * Aquatic Acute 1 Aquatic Chronic 1	H302 H400 H410	GHS07 GHS09 Wng	H302 H410			
613-124-00-0	fenpropimorfas (ISO); *cis*-4-[3-(*p-tret*-butilfenil)-2-metilpropil]-2,6-dimetilmorfolinas	266-719-9	67564-91-4	Repr. 2 Acute Tox. 4 * Skin Irrit. 2 Aquatic Chronic 2	H361d *** H302 H315 H411	GHS08 GHS07 GHS09 Wng	H361d *** H302 H315 H411			
613-125-00-6	heksitiazoksas (ISO); *trans*-5-(4-chlorfenil)-*N*-ciklo-heksil-4-metil-2-okso-3-tiazolidinkarboksamidas	—	78587-05-0	Aquatic Acute 1 Aquatic Chronic 1	H400 H410	GHS09 Wng	H410			
613-126-00-1	imazapiras (ISO); 2-[4,5-dihidro-4-metil-4-(1-metiletil)-5-okso-1*H*-imidazol-2-il]-3-piridinkarboksilatas	—	81334-34-1	Eye Irrit. 2 Aquatic Chronic 3	H319 H412	GHS07 Wng	H319 H412			
613-127-00-7	1,1-dimetilpiperidino chloridas; mepikvatchloridas	246-147-6	24307-26-4	Acute Tox. 4 * Aquatic Chronic 3	H302 H412	GHS07 Wng	H302 H412			
613-128-00-2	prochlorazas (ISO); *N*-propil-*N*-[2-(2,4,6-trichlorfenoksi)etil]-1*H*-imidazol-1-karboksamidas	266-994-5	67747-09-5	Acute Tox. 4 * Aquatic Acute 1 Aquatic Chronic 1	H302 H400 H410	GHS07 GHS09 Wng	H302 H410			
613-129-00-8	metamitronas (ISO); 4-amino-6-fenil-3-metil-1,2,4-triazin-5-onas	255-349-3	41394-05-2	Acute Tox. 4 * Aquatic Acute 1	H302 H400	GHS07 GHS09 Wng	H302 H400			
613-131-00-9	pirochilonas (ISO); 1,2,5,6-tetrahidropirol[3,2,1-ij]chinolin-4-onas	—	57369-32-1	Acute Tox. 4 * Aquatic Chronic 3	H302 H412	GHS07 Wng	H302 H412			

▼M16

Indekso Nr.	►M18 Cheminis pavadinimas ◄	EB Nr.	CAS Nr.	Klasifikacija		Ženklinimas			►M18 Konkrečios konc. ribos, m faktoriai ir ATE (*) ◄	Pastabos
				Pavojingumo klasės ir kategorijos kodas (-ai)	Pavojingumo frazės kodas (-ai)	Piktogramos, signalinio žodžio kodas (-ai)	Pavojingumo frazės kodas (-ai)	Papildomas (-i) pavojingumo frazės kodas (-ai)		
613-132-00-4	heksazinonas (ISO); 3-cikloheksil-6-dimetilamino-1-metil-1,2,3,4-tetrahidro-1,3,5-triazin-2,4-dionas	257-074-4	51235-04-2	Acute Tox. 4 * Eye Irrit. 2 Aquatic Acute 1 Aquatic Chronic 1	H302 H319 H400 H410	GHS07 GHS09 Wng	H302 H319 H410			
▼M11 613-133-00-X	etridiazolas (ISO); 5-etoksi-3-trichlormetil-1,2,4-tiadiazolas	219-991-8	2593-15-9	Carc. 2 Acute Tox. 4 Skin Sens. 1 Aquatic Acute 1 Aquatic Chronic 1	H351 H302 H317 H400 H410	GHS08 GHS07 GHS09 Wng	H351 H302 H317 H410		M = 1 M = 1	
▼M16 613-134-00-5	miklobutanils (ISO); 2-(4-chlorfenil)-2-(1*H*-1,2,4-triazol-1-ilmetil)heksannitrilas	—	88671-89-0	Repr. 2 Acute Tox. 4 * Eye Irrit. 2 Aquatic Chronic 2	H361d *** H302 H319 H411	GHS08 GHS07 GHS09 Wng	H361d *** H302 H319 H411			
613-135-00-0	di(benztiazol-2-il)disulfidas	204-424-9	120-78-5	Skin Sens. 1 Aquatic Acute 1 Aquatic Chronic 1	H317 H400 H410	GHS07 GHS09 Wng	H317 H410	EUH031		
613-136-00-6	*N*-cikloheksilbenztiazol-2-sulfenamidas	202-411-2	95-33-0	Skin Sens. 1 Aquatic Acute 1 Aquatic Chronic 1	H317 H400 H410	GHS07 GHS09 Wng	H317 H410			
613-137-00-1	metabenztiazuronas (ISO); 1-(1,3-benztiazol-2-il)-1,3-dimetilkarbamidas	242-505-0	18691-97-9	Aquatic Acute 1 Aquatic Chronic 1	H400 H410	GHS09 Wng	H410			

▼M16

Indekso Nr.	►M18 Cheminis pavadinimas ◄	EB Nr.	CAS Nr.	Klasifikacija		Ženklinimas			►M18 Konkrečios konc. ribos, m faktoriai ir ATE (*) ◄	Pastabos
				Pavojingumo klasės ir kategorijos kodas (-ai)	Pavojingumo frazės kodas (-ai)	Piktogramos, signalinio žodžio kodas (-ai)	Pavojingumo frazės kodas (-ai)	Papildomas (-i) pavojingumo frazės kodas (-ai)		
613-138-00-7	chinoksifenas (ISO); 5,7-dichlor-4-(4-fluorfenoksi)chinolinas	—	124495-18-7	Skin Sens. 1 Aquatic Acute 1 Aquatic Chronic 1	H317 H400 H410	GHS07 GHS09 Wng	H317 H410			
613-139-00-2	metilmetsulfuronas (ISO); 2-(4-metoksi-6-metil-1,3,5-triazin-2-ilkarbamoilsulfamoil) benzenkarboksirūgštis	—	74223-64-6	Aquatic Acute 1 Aquatic Chronic 1	H400 H410	GHS09 Wng	H410		M = 1000	
613-140-00-8	cikloheksamidas (ISO); 4-{}{(2*R*)-2-[(1*S*,3*S*,5*S*)-3,5-dimetil-2-oksocikloheksil]-2-hidroksietil}}piperidino-2,6-dionas	200-636-0	66-81-9	Muta. 2 Repr. 1B Acute Tox. 2 * Aquatic Chronic 2	H341 H360D *** H300 H411	GHS06 GHS08 GHS09 Dgr	H341 H360D *** H300 H411			
613-141-00-3	1,4-diamino-2-(2-butiltetrazol-5-il)-3-cianantrachinonas	401-470-3	93686-63-6	Aquatic Chronic 4	H413	—	H413			
613-142-00-9	*trans*-*N*-metil-2-stiril-[4'-aminometin-(1-acetil-1-(2-metoksifenil)acetamido)]piridinio acetatas	405-860-4	—	Skin Sens. 1 Aquatic Chronic 2	H317 H411	GHS07 GHS09 Wng	H317 H411			
613-143-00-4	1-(3-fenilpropil)-2-metilpiridinio bromidas	405-930-4	10551-42-5	Acute Tox. 4 * Eye Irrit. 2 Aquatic Chronic 3	H302 H319 H412	GHS07 Wng	H302 H319 H412			

▼M16

Indekso Nr.	►M18 Cheminis pavadinimas ◄	EB Nr.	CAS Nr.	Klasifikacija		Ženklinimas			►M18 Konkrečios konc. ribos, m faktoriai ir ATE (*) ◄	Pastabos
				Pavojingumo klasės ir kategorijos kodas (-ai)	Pavojingumo frazės kodas (-ai)	Piktogramos, signalinio žodžio kodas (-ai)	Pavojingumo frazės kodas (-ai)	Papildomas (-i) pavojingumo frazės kodas (-ai)		
613-144-00-X	reakcijos produktai: dalinai hidrolizuoto poli(vinilacetato) reakcijos su (*E*)-2-(4-formilstiril)-3,4-dimetiltiazolio metilsulfatu produktas	406-460-2	125139-08-4	Aquatic Chronic 3	H412	—	H412			
613-145-00-5	(*S*)-3-benziloksikarbonil-1,2,3,4-tetrahidroizochinolinio 4-metilbenzensulfonatas	406-960-0	77497-97-3	Aquatic Chronic 2	H411	GHS09	H411			
613-146-00-0	*N*-etil-*N*-metilpiperidinio jodidas	407-780-5	4186-71-4	Acute Tox. 4 * Aquatic Chronic 2	H302 H411	GHS07 GHS09 Wng	H302 H411			
613-147-00-6	4-[2-(1-metil-2-(4-morfolinil)etoksi)etil]morfolinas	407-940-4	111681-72-2	Eye Dam. 1	H318	GHS05 Dgr	H318			
613-148-00-1	tetranatrio 1,2-bi(4-fluor-6-[5-(1-amino-2-sulfonatoantrachinon-4-ilamino)-2,4,6-trimetil-3-sulfonatofenilamino]-1,3,5-triazin-2-ilamino)etanas	411-240-4	143683-23-2	Skin Sens. 1 Aquatic Chronic 3	H317 H412	GHS07 Wng	H317 H412			
▼M11 613-149-00-7	piridabenas (ISO); 2-tret-butil-5-(4-tret-butilbenziltio)-4-chlorpiridazin-3(2H)-onas	405-700-3	96489-71-3	Acute Tox. 3 Acute Tox. 3 Aquatic Acute 1 Aquatic Chronic 1	H331 H301 H400 H410	GHS06 GHS09 Dgr	H331 H301 H410		M = 1 000 M = 1 000	
▼M16 613-150-00-2	2,2'-[3,3'-(piperazin-1.4-diil)dipropil]bis(1*H*-benzimidaz[2,1-*b*]benzo[*l, m,n*][3,8]fenantrolin-1,6-trionas	406-295-6	—	Aquatic Chronic 4	H413	—	H413			

▼M16

Indekso Nr.	►M18 Cheminis pavadinimas ◄	EB Nr.	CAS Nr.	Klasifikacija		Ženklinimas			►M18 Konkrečios konc. ribos, m faktoriai ir ATE (*) ◄	Pastabos
				Pavojingumo klasės ir kategorijos kodas (-ai)	Pavojingumo frazės kodas (-ai)	Piktogramos, signalinio žodžio kodas (-ai)	Pavojingumo frazės kodas (-ai)	Papildomas (-i) pavojingumo frazės kodas (-ai)		
613-151-00-8	1-(3-mesiloksi-5-tritiloksimetil-2-D-treofuril)timinas	406-360-9	104218-44-2	Aquatic Chronic 4	H413	—	H413			
613-152-00-3	fenil-*N*-(4,6-dimetoksipiridin-2-il)karbamatas	406-600-2	89392-03-0	Skin Sens. 1 Aquatic Chronic 2	H317 H411	GHS07 GHS09 Wng	H317 H411			
613-153-00-9	2,3,5-trichlorpiridinas	407-270-2	16063-70-0	Aquatic Chronic 3	H412	—	H412			
613-154-00-4	2-amino-4-chlor-6-metoksipirimidinas	410-050-9	5734-64-5	Acute Tox. 4 *	H302	GHS07 Wng	H302			
613-155-00-X	5-chlor-2,3-difluorpiridinas	410-090-7	89402-43-7	Flam. Liq. 3 Acute Tox. 4 * Aquatic Chronic 3	H226 H302 H412	GHS02 GHS07 Wng	H226 H302 H412			
613-156-00-5	2-butil-4-chlor-5-formilimidazolas	410-260-0	83857-96-9	Skin Sens. 1 Aquatic Chronic 2	H317 H411	GHS07 GHS09 Wng	H317 H411			
613-157-00-0	2,4-diamino-5-metoksimetilpiridinas	410-330-0	54236-98-5	Acute Tox. 4 * STOT RE 2 * Eye Irrit. 2	H302 H373 ** H319	GHS08 GHS07 Wng	H302 H373 ** H319			
613-158-00-6	2,3-dichlor-5-trifluormetilpiridinas	410-340-5	69045-84-7	Acute Tox. 4 * Acute Tox. 4 * Eye Dam. 1 Skin Sens. 1 Aquatic Chronic 2	H332 H302 H318 H317 H411	GHS05 GHS07 GHS09 Dgr	H332 H302 H318 H317 H411			

▼**M16**

Indekso Nr.	►**M18** Cheminis pavadinimas ◄	EB Nr.	CAS Nr.	Klasifikacija		Ženklinimas			►**M18** Konkrečios konc. ribos, m faktoriai ir ATE (*) ◄	Pastabos
				Pavojingumo klasės ir kategorijos kodas (-ai)	Pavojingumo frazės kodas (-ai)	Piktogramos, signalinio žodžio kodas (-ai)	Pavojingumo frazės kodas (-ai)	Papildomas (-i) pavojingumo frazės kodas (-ai)		
613-159-00-1	fenazakvinas (ISO); 4-[2-[4-(1,1-dimetiletil)fenil]-etoksi]chinazolinas	410-580-0	120928-09-8	Acute Tox. 3 * Acute Tox. 4 * Aquatic Acute 1 Aquatic Chronic 1	H301 H332 H400 H410	GHS06 GHS09 Dgr	H301 H332 H410			
613-160-00-7	(1*S*)-2-metil-2,5-diazobicik-lo[2.2.1]heptandihidrobromidas	411-000-9	125224-62-6	Skin Sens. 1	H317	GHS07 Wng	H317			
613-161-00-2	2,4-diamino-6-hidroksimetilpteri-dinhidrobromidas	430-620-0	76145-91-0	STOT RE 2 * Skin Sens. 1 Aquatic Chronic 3	H373 ** H317 H412	GHS08 GHS07 Wng	H373 ** H317 H412			
613-162-00-8	(6*R-trans*)-1-((7-amonio-2-karboksilato-8-okso-5-tia-1-azabi-ciklo-[4.2.0]okt-2-en-3-il)metil)-piridinio jodidas	423-260-0	100988-63-4	Muta. 2 Skin Sens. 1 Aquatic Chronic 2	H341 H317 H411	GHS08 GHS07 GHS09 Wng	H341 H317 H411			
613-163-00-3	azimsulfuronas (ISO); 1-(4,6-dimetoksipirimidin-2-il)-3-[1-metil-4-(2-metil-2*H*-tetrazol-5-il)pirazol-5-ilsulfonil]karbamidas	—	120162-55-2	Aquatic Acute 1 Aquatic Chronic 1	H400 H410	GHS09 Wng	H410		M=1000	
613-164-00-9	flufenacetas (ISO); *N*-(4-fluorfenil)-*N*-izopropil-2-(5-trifluormetil-[1,3,4]tiadiazol-2-iloksi)acetamidas	—	142459-58-3	Acute Tox. 4 * STOT RE 2 * Skin Sens. 1 Aquatic Acute 1 Aquatic Chronic 1	H302 H373 ** H317 H400 H410	GHS08 GHS07 GHS09 Wng	H302 H373 ** H317 H410		M=100	

▼M16

Indekso Nr.	►M18 Cheminis pavadinimas ◄	EB Nr.	CAS Nr.	Klasifikacija		Ženklinimas			►M18 Konkrečios konc. ribos, m faktoriai ir ATE (*) ◄	Pastabos
				Pavojingumo klasės ir kategorijos kodas (-ai)	Pavojingumo frazės kodas (-ai)	Piktogramos, signalinio žodžio kodas (-ai)	Pavojingumo frazės kodas (-ai)	Papildomas (-i) pavojingumo frazės kodas (-ai)		
613-165-00-4	natrio metilflupirsulfuronas (ISO); metil-2-[[(4,6-dimetoksipirimidin-2-ilkarbamoil)sulfamoil]-6-trifluormetil]nikotinatas, mononatrio druska	—	144740-54-5	Aquatic Acute 1 Aquatic Chronic 1	H400 H410	GHS09 Wng	H410		M=100	
▼M13										
613-166-00-X	flumioksazinas (ISO); 2-[7-fluor-3-okso-4-(prop-2-in-1-il)-3,4-dihidro-2H-1,4-benzoksazin-6-il]-4,5,6,7-tetrahidro-1H-izoindol-1,3(2H)-dionas	—	103361-09-7	Repr. 1B Aquatic Acute 1 Aquatic Chronic 1	H360D H400 H410	GHS08 GHS09 Dgr	H360D H410		M = 1 000 M = 1 000	
▼M18										
613-167-00-5	5-chlor-2-metil-2*H*-izotiazol-3-ono ir 2-metil-2*H*-izotiazol-3-ono reakcijos masė (3:1)	—	55965-84-9	Acute Tox. 2 Acute Tox. 2 Acute Tox. 3 Skin Corr. 1C Eye Dam. 1 Skin Sens. 1A Aquatic Acute 1 Aquatic Chronic 1	H330 H310 H301 H314 H318 H317 H400 H410	GHS06 GHS05 GHS09 Dgr	H330 H310 H301 H314 H317 H410	EUH071	Skin Corr. 1C; H314: C ≥ 0,6 % Skin Irrit. 2; H315: 0,06 % ≤ C < 0,6 % Eye Dam. 1; H318: C ≥ 0,6 % Eye Irrit. 2; H319: 0,06 % ≤ C < 0,6 % Skin Sens. 1A; H317: C ≥ 0,0015 % M = 100 M = 100	B
▼M16										
613-168-00-0	1-vinil-2-pirolidonas	201-800-4	88-12-0	Carc. 2 Acute Tox. 4 * Acute Tox. 4 * Acute Tox. 4 * STOT RE 2 * STOT SE 3 Eye Dam. 1	H351 H332 H312 H302 H373 ** H335 H318	GHS06 GHS05 GHS09 Dgr	H351 H332 H312 H302 H373 ** H335 H318			D

▼**M16**

Indekso Nr.	►**M18** Cheminis pavadinimas ◄	EB Nr.	CAS Nr.	Klasifikacija		Ženklinimas			►**M18** Konkrečios konc. ribos, m faktoriai ir ATE (*) ◄	Pastabos
				Pavojingumo klasės ir kategorijos kodas (-ai)	Pavojingumo frazės kodas (-ai)	Piktogramos, signalinio žodžio kodas (-ai)	Pavojingumo frazės kodas (-ai)	Papildomas (-i) pavojingumo frazės kodas (-ai)		
613-169-00-6	9-vinilkarbazolas	216-055-0	1484-13-5	Muta. 2 Acute Tox. 4 * Acute Tox. 4 * Skin Irrit. 2 Skin Sens. 1 Aquatic Acute 1 Aquatic Chronic 1	H341 H312 H302 H315 H317 H400 H410	GHS08 GHS07 GHS09 Wng	H341 H312 H302 H315 H317 H410		M=100	
613-170-00-1	2,2-etilmetiltiazolidinas	404-500-3	694-64-4	Acute Tox. 4 * Eye Dam. 1 Skin Sens. 1 Aquatic Chronic 2	H302 H318 H317 H411	GHS05 GHS07 GHS09 Dgr	H302 H318 H317 H411			
613-171-00-7	heksakonazolas (ISO); (*RS*)-2-(2,4-dichlorfenil)-1-(1*H*-1,2,4-triazol-1-il) heksan-2-olis	413-050-7	79983-71-4	Acute Tox. 4 * Skin Sens. 1 Aquatic Chronic 2	H302 H317 H411	GHS07 GHS09 Wng	H302 H317 H411			
613-172-00-2	5-chlor-1,3-dihidro-2*H*-indol-2-onas	412-200-9	17630-75-0	Repr. 2 Acute Tox. 4 * Skin Sens. 1 Aquatic Chronic 3	H361f *** H302 H317 H412	GHS08 GHS07 Wng	H361f *** H302 H317 H412			
613-173-00-8	flukvinkonazolis (ISO); 3-(2,4-dichlorfenil)-6-fluor-2-(1*H*-1,2,4-triazol-1-il)chinazolin-4-(3*H*)-onas	411-960-9	136426-54-5	Acute Tox. 3 * Acute Tox. 3 * STOT RE 1 Acute Tox. 4 * Skin Irrit. 2 Aquatic Acute 1 Aquatic Chronic 1	H331 H301 H372 ** H312 H315 H400 H410	GHS06 GHS08 GHS09 Dgr	H331 H301 H372 ** H312 H315 H410			

▼**M16**

Indekso Nr.	►**M18** Cheminis pavadinimas ◄	EB Nr.	CAS Nr.	Klasifikacija		Ženklinimas			►**M18** Konkrečios konc. ribos, m faktoriai ir ATE (*) ◄	Pastabos
				Pavojingumo klasės ir kategorijos kodas (-ai)	Pavojingumo frazės kodas (-ai)	Piktogramos, signalinio žodžio kodas (-ai)	Pavojingumo frazės kodas (-ai)	Papildomas (-i) pavojingumo frazės kodas (-ai)		
613-174-00-3	tetrakonazolas (ISO); (±) 2-(2,4-dichlorfenil)-3-(1*H*-1,2,4-triazol-1-il)propil-1,1,2,2-tetrafluoretileteris	407-760-6	112281-77-3	Acute Tox. 4 * Acute Tox. 4 * Aquatic Chronic 2	H332 H302 H411	GHS07 GHS09 Wng	H332 H302 H411			
613-175-00-9	epoksikonazolas (ISO); (2 *RS*, 3 *SR*)-3-(2-chlorfenil)-2-(4-fluorfenil)-[1*H*-1,2,4-triazol-1-il) metil]oksiranas	406-850-2	133855-98-8	Carc. 2 Repr. 1B Aquatic Chronic 2	H351 H360Df H411	GHS08 GHS09 Dgr	H351 H360Df H411			
613-176-00-4	2-metil-2-azabiciklo[2.2.1]heptanas	404-810-9	4524-95-2	Flam. Liq. 3 Acute Tox. 4 * Acute Tox. 4 * STOT RE 2 * Skin Corr. 1B	H226 H312 H302 H373** H314	GHS02 GHS08 GHS05 GHS07 Dgr	H226 H312 H302 H373** H314			
613-177-00-X	8-amino-7-metilchinolinas	412-760-4	5470-82-6	Acute Tox. 4 * Acute Tox. 4 * Skin Sens. 1 Aquatic Chronic 2	H312 H302 H317 H411	GHS07 GHS09 Wng	H312 H302 H317 H411			
613-178-00-5	4-etil-2-metil-2-izopentil-1,3-oksazolidinas	410-470-2	137796-06-6	Skin Corr. 1B Skin Sens. 1	H314 H317	GHS05 GHS07 Dgr	H314 H317		STOT SE 3; H335: C ≥ 5 %	
613-179-00-0	ličio 3-okso-1,2(2*H*)-benzizotiazol-2-idas	411-690-1	111337-53-2	Acute Tox. 4 * Skin Corr. 1B Skin Sens. 1 Aquatic Chronic 2	H302 H314 H317 H411	GHS05 GHS07 Dgr	H302 H314 H317 H411			

▼**M16**

Indekso Nr.	►**M18** Cheminis pavadinimas ◄	EB Nr.	CAS Nr.	Klasifikacija		Ženklinimas			►**M18** Konkrečios konc. ribos, m faktoriai ir ATE (*) ◄	Pastabos
				Pavojingumo klasės ir kategorijos kodas (-ai)	Pavojingumo frazės kodas (-ai)	Piktogramos, signalinio žodžio kodas (-ai)	Pavojingumo frazės kodas (-ai)	Papildomas (-i) pavojingumo frazės kodas (-ai)		
613-180-00-6	*N*-(1,1-dimetiletil)bis(2-benztiazolsulfen)amidas	407-430-1	3741-80-8	Aquatic Acute 1 Aquatic Chronic 1	H400 H410	GHS09 Wng	H410			
613-181-00-1	5,5-dimetilperhidropirimidin-2-on-α-(4-trifluormetilstiril)-α-(4-trifluormetil)cinamilidenhidrazonas	405-090-9	67485-29-4	STOT RE 1 Acute Tox. 4 * Eye Irrit. 2 Aquatic Acute 1 Aquatic Chronic 1	H372 ** H302 H319 H400 H410	GHS08 GHS07 GHS09 Dgr	H372 ** H302 H319 H410			
613-182-00-7	1-(1-naftilmetil)chinolinio chloridas	406-220-7	65322-65-8	Carc. 2 Muta. 2 Acute Tox. 4 * Skin Irrit. 2 Eye Dam. 1 Aquatic Chronic 3	H351 H341 H302 H315 H318 H412	GHS08 GHS05 GHS07 Dgr	H351 H341 H302 H315 H318 H412			
613-183-00-2	mišinys: 5-(*N*-metilperfluoroktilsulfon amido)metil-3-oktadecil-1,3-oksazolidin-2-ono; 5-(*N*-metilperfluorheptilsulfonamido)-metil-3-oktadecil-1,3-oksazolidin-2-ono	413-640-4	—	STOT RE 2 * Aquatic Acute 1 Aquatic Chronic 1	H373** H400 H410	GHS08 GHS09 Wng	H373** H410			
613-184-00-8	nitrilotrietilenamoniopropan-2-olio-2-etilheksanoatas	413-670-8	—	Eye Irrit. 2 Skin Sens. 1	H319 H317	GHS07 Wng	H319 H317			
613-185-00-3	2,3,5,6-tetrahidro-2-metil-2*H*-ciklopenta[*d*]-1,2-tiazol-3-onas	407-630-9	82633-79-2	Acute Tox. 3 * Eye Dam. 1 Skin Sens. 1 Aquatic Acute 1 Aquatic Chronic 1	H301 H318 H317 H400 H410	GHS06 GHS05 GHS09 Dgr	H301 H318 H317 H410			

▼**M16**

Indekso Nr.	►**M18** Cheminis pavadinimas ◄	EB Nr.	CAS Nr.	Klasifikacija		Ženklinimas			►**M18** Konkrečios konc. ribos, m faktoriai ir ATE (*) ◄	Pastabos
				Pavojingumo klasės ir kategorijos kodas (-ai)	Pavojingumo frazės kodas (-ai)	Piktogramos, signalinio žodžio kodas (-ai)	Pavojingumo frazės kodas (-ai)	Papildomas (-i) pavojingumo frazės kodas (-ai)		
613-186-00-9	(2*R*,3*R*)-3-((*R*)-1-(*tret*-butildimetilsiloksi)etil)-4-oksoazetidin-2-ilacetatas	408-050-9	76855-69-1	Eye Irrit. 2 Skin Sens. 1 Aquatic Chronic 2	H319 H317 H411	GHS07 GHS09 Wng	H319 H317 H411			
613-187-00-4	5-(2-amino-5-ciano-6-[2-(2-hidroksietoksi)etilamino]-4-metilpiridin-3-ilazo)-3-metil-2,4-dikarbonitriletiofenas	410-530-8	—	Skin Sens. 1	H317	GHS07 Wng	H317			
613-188-00-X	1-(3-(4-fluorfenoksi)propil)-3-metoksi-4-piperidinonas	411-500-7	116256-11-2	Acute Tox. 4 * Eye Dam. 1 Skin Sens. 1 Aquatic Chronic 2	H302 H318 H317 H411	GHS05 GHS07 GHS09 Dgr	H302 H318 H317 H411			
613-189-00-5	1,4,7,10-tetrakis(*p*-toluensulfonil)-1,4,7,10-tetraazaciklododekanas	414-030-0	52667-88-6	Skin Sens. 1 Aquatic Acute 1 Aquatic Chronic 1	H317 H400 H410	GHS07 GHS09 Wng	H317 H410			
613-190-00-0	dinatrio 1-amino-4-(2-(5-chlor-6-fluorpirimidin-4-ilaminometil)-4-metil-6-sulfofenilamino)-9,10-diokso-9,10-dihidroantracen-2-sulfonatas	414-040-5	149530-93-8	Acute Tox. 4 * Skin Sens. 1	H302 H317	GHS07 Wng	H302 H317			
613-191-00-6	3-etil-2-metil-2-(3-metilbutil)-1,3-oksazolidinas	421-150-7	143860-04-2	Repr. 1B Skin Corr. 1B Aquatic Acute 1 Aquatic Chronic 1	H360F *** H314 H400 H410	GHS08 GHS05 GHS09 Dgr	H360F *** H314 H410			

▼**M16**

Indekso Nr.	►**M18** Cheminis pavadinimas ◄	EB Nr.	CAS Nr.	Klasifikacija		Ženklinimas			►**M18** Konkrečios konc. ribos, m faktoriai ir ATE (*) ◄	Pastabos
				Pavojingumo klasės ir kategorijos kodas (-ai)	Pavojingumo frazės kodas (-ai)	Piktogramos, signalinio žodžio kodas (-ai)	Pavojingumo frazės kodas (-ai)	Papildomas (-i) pavojingumo frazės kodas (-ai)		
613-192-00-1	3-benzil-ekso-6-nitro-2,4-dioksо-3-aza-*cis*-biciklo[3.1.0]heksanas	426-750-2	151860-15-0	Skin Sens. 1 Aquatic Chronic 3	H317 H412	GHS07 Wng	H317 H412			
613-193-00-7	pentakis[3-(dimetilamonio)-propilsulfamoil]-[(6-hidroksi-4,4,8,8-tetrametil-4,8-diazoniaundekan-1,11-diildisulfamoil)di[ftalocianino vario(II)]]heptalaktatas	414-930-3	—	Aquatic Chronic 2	H411	GHS09	H411			
613-194-00-2	6,13-dichlor-3,10-bis{2-[4-fluor-6-(2-sulfofenil amino)-1,3,5-triazin-2-ilamino]propilamino}-benz[5,6][1,4]oksazino[2,3-.b.]fenoksazin-4,11-disulfonio rūgšties ličio/natrio druska	418-000-8	163062-28-0	Eye Dam. 1	H318	GHS05 Dgr	H318			
613-195-00-8	2,2-(1,4-fenilen)bis((4*H*-3,1-benzoksazin-4-onas)	418-280-1	18600-59-4	Skin Sens. 1 Aquatic Chronic 4	H317 H413	GHS07 Wng	H317 H413			
613-196-00-3	5-[[4-chlor-6-[[2-[[4-fluor-6-[[5-hidroksi-6-[(4-metoksi-2-sulfofenil)azo]-7-sulfo-2-naftalenil]amino]-1,3,5-triazin-2-il]amino]-1-metiletil]amino]-1,3,5-triazin-2-il]amino]-3-[[4-(etenilsulfonil)fenil]azo]-4-hidroksinaftalen-2,7-disulfon rūgšties natrio druska	418-380-5	168113-78-8	Eye Dam. 1	H318	GHS05 Dgr	H318			

▼**M16**

Indekso Nr.	►**M18** Cheminis pavadinimas ◄	EB Nr.	CAS Nr.	Klasifikacija		Ženklinimas			►**M18** Konkrečios konc. ribos, m faktoriai ir ATE (*) ◄	Pastabos
				Pavojingumo klasės ir kategorijos kodas (-ai)	Pavojingumo frazės kodas (-ai)	Piktogramos, signalinio žodžio kodas (-ai)	Pavojingumo frazės kodas (-ai)	Papildomas (-i) pavojingumo frazės kodas (-ai)		
613-197-00-9	mišinys: 2,4,6-tri(butilkarbamoil)-1,3,5-triazino; 2,4,6-tri(metilkarbamoil)-1,3,5-triazino [(2-butil-4,6-dimetil)trikarbamoil]-1,3,5-triazino; [(2,4-dibutil-6-metil)trikarbamoil]-1,3,5-triazino	420-390-1	187547-46-2	Skin Sens. 1 Aquatic Chronic 2	H317 H411	GHS07 GHS09 Wng	H317 H411			
613-198-00-4	2-amino-4-dimetilamino-6-trifluoretoksi-1,3,5-triazinas	415-500-8	145963-84-4	Acute Tox. 4 * STOT RE 2 * Aquatic Chronic 3	H302 H373** H412	GHS08 GHS07 Wng	H302 H373** H412			
613-199-00-X	mišinys: 1,3,5-tris(3-aminometilfenil)-1,3,5-(1*H*,3*H*,5*H*)-triazin-2,4,6-triono; oligomerų mišinys: 3,5-bis(3-aminometilfenil)-1-poli[3,5-bis(3-aminometilfenil)-2,4,6-triokso-1,3,5-(1*H*,3*H*,5*H*)-triazin-1-il]-1,3,5-(1*H*,3*H*,5*H*)-triazin-2,4,6-triono	421-550-1	—	Carc. 1B Repr. 1B Skin Sens. 1 Aquatic Chronic 3	H350 H360D *** H317 H412	GHS08 Dgr	H350 H360D *** H317 H412			

▼M16

Indekso Nr.	►M18 Cheminis pavadinimas ◄	EB Nr.	CAS Nr.	Klasifikacija		Ženklinimas			►M18 Konkrečios konc. ribos, m faktoriai ir ATE (*) ◄	Pastabos
				Pavojingumo klasės ir kategorijos kodas (-ai)	Pavojingumo frazės kodas (-ai)	Piktogramos, signalinio žodžio kodas (-ai)	Pavojingumo frazės kodas (-ai)	Papildomas (-i) pavojingumo frazės kodas (-ai)		
613-200-00-3	(29*H*,31*H*-ftalocianinato(2-)-*N*29,*N*30,*N*31,*N*32) vario, chlorsieros rūgšties ir 3-(2-sulfooksietilsulfonil)anilino reakcijos produktas, natrio druskos	420-980-7	—	Eye Dam. 1	H318	GHS05 Dgr	H318			
613-201-00-9	(*R*)-5-brom-3-(1-metil-2-pirolidinilmetil)-1*H*-indolas	422-390-5	143322-57-0	Repr. 2 STOT RE 1 Acute Tox. 4 * Acute Tox. 4 * Skin Sens. 1 Aquatic Acute 1 Aquatic Chronic 1	H361f *** H372 ** H332 H302 H317 H400 H410	GHS08 GHS07 GHS09 Dgr	H361f *** H372 ** H332 H302 H317 H410	EUH070		
613-202-00-4	pimetrozinas (ISO); (*E*)-4,5-dihidro-6-metil-4-(3-piridilmetilenamino)-1,2,4-triazin-3(2*H*)-onas	—	123312-89-0	Carc. 2 Aquatic Chronic 3	H351 H412	GHS08 Wng	H351 H412			
613-203-00-X	etilpiraflufenas (ISO); 2-chlor-5-(4-chlor-5-difluormetoksi-1-metilpirazol-3-il)-4-fluorfenoksiacto rūgšties etilesteris; [1] piraflufenas (ISO); 2-chlor-5-(4-chlor-5-difluormetoksi-1-metilpirazol-3-il)-4-fluorfenoksiacto rūgštis [2]	-[1] -[2]	129630-19-9 [1] 129630-17-7 [2]	Aquatic Acute 1 Aquatic Chronic 1	H400 H410	GHS09 Wng	H410		M=1000	

▼M16

Indekso Nr.	►M18 Cheminis pavadinimas ◄	EB Nr.	CAS Nr.	Klasifikacija		Ženklinimas			►M18 Konkrečios konc. ribos, m faktoriai ir ATE (*) ◄	Pastabos
				Pavojingumo klasės ir kategorijos kodas (-ai)	Pavojingumo frazės kodas (-ai)	Piktogramos, signalinio žodžio kodas (-ai)	Pavojingumo frazės kodas (-ai)	Papildomas (-i) pavojingumo frazės kodas (-ai)		
613-204-00-5	oksadiargilas (ISO); 3-[2,4-dichlor-5-(2-propiniloksi)-fenil]-5-(1,1-dimetiletil)-1,3,4-oksadiazol-2(3*H*)-onas	254-637-6	39807-15-3	Repr. 2 STOT RE 2 * Aquatic Acute 1 Aquatic Chronic 1	H361d *** H373 ** H400 H410	GHS08 GHS09 Wng	H361d *** H373 ** H410		M = 1000	

▼M18

613-205-00-0	propikonazolas (ISO); (2*RS*,4*RS*;2*RS*,4*SR*)-1-{[2-(2,4-dichlorfenil)-4-propil-1,3-dioksolan-2-il]metil}-1*H*-1,2,4-triazolas	262-104-4	60207-90-1	Repr. 1B Acute Tox. 4 Skin Sens. 1 Aquatic Acute 1 Aquatic Chronic 1	H360D H302 H317 H400 H410	GHS08 GHS07 GHS09 Dgr	H360D H302 H317 H410		M = 1 M = 1	

▼M16

613-206-00-6	fenamidonas (ISO); (*S*)-5-metil-2-metiltio-5-fenil-3-fenilamino-3,5-dihidroimidazol-4-onas	—	161326-34-7	Aquatic Acute 1 Aquatic Chronic 1	H400 H410	GHS09 Wng	H410			
613-208-00-7	imazamoksas (ISO); (*RS*)-2-(4-izopropil-4-metil-5-okso-2-imidazolin-2-il)-5-metoksimetilnikotino rūgštis	—	114311-32-9	Aquatic Acute 1 Aquatic Chronic 1	H400 H410	GHS09 Wng	H410			
613-209-00-2	*cis*-1-(3-chlorpropil)-2,6-dimetilpiperidino hidrochloridas	417-430-3	63645-17-0	Acute Tox. 3 * STOT RE 2 * Skin Sens. 1 Aquatic Chronic 2	H301 H373** H317 H411	GHS06 GHS08 GHS09 Dgr	H301 H373** H317 H411			
613-210-00-8	2-(3-chlorpropil)-2,5,5-trimetil-1,3-dioksanas	417-650-1	88128-57-8	STOT RE 2 * Aquatic Chronic 3	H373** H412	GHS08 Wng	H373** H412			

▼**M16**

Indekso Nr.	►**M18** Cheminis pavadinimas ◄	EB Nr.	CAS Nr.	Klasifikacija		Ženklinimas			►**M18** Konkrečios konc. ribos, m faktoriai ir ATE (*) ◄	Pastabos
				Pavojingumo klasės ir kategorijos kodas (-ai)	Pavojingumo frazės kodas (-ai)	Piktogramos, signalinio žodžio kodas (-ai)	Pavojingumo frazės kodas (-ai)	Papildomas (-i) pavojingumo frazės kodas (-ai)		
613-211-00-3	*N*-metil-4-(*p*-formilstiril)piridinio metilsulfatas	418-240-3	74401-04-0	Skin Sens. 1 Aquatic Chronic 3	H317 H412	GHS07 Wng	H317 H412			
613-212-00-9	4-[4-(2-etilheksiloksi)fenil](1,4-tiazinan-1,1-dioksidas)	418-320-8	133467-41-1	Acute Tox. 4 * Aquatic Acute 1 Aquatic Chronic 1	H302 H400 H410	GHS07 GHS09 Wng	H302 H410			
613-213-00-4	*cis*-1-benzoil-4-[(4-metilsulfonil)oksi]-L-prolinas	416-040-0	120807-02-5	Aquatic Chronic 3	H412	—	H412			
613-214-00-X	*N, N*-di-*n*-butil-2-(1,2-dihidro-3-hidroksi-6-izopropil-2-chinoliliden)-1,3-dioksoindan-5-karboksamidas	416-260-7	147613-95-4	Aquatic Chronic 4	H413	—	H413			
613-215-00-5	2-chlormetil-3,4-dimetoksipiridinio chloridas	416-440-5	72830-09-2	Acute Tox. 4 * Acute Tox. 4 * STOT RE 2 * Skin Irrit. 2 Eye Dam. 1 Skin Sens. 1 Aquatic Chronic 2	H312 H302 H373** H315 H318 H317 H411	GHS08 GHS05 GHS07 GHS09 Dgr	H312 H302 H373** H315 H318 H317 H411			
613-216-00-0	6-*tret*-butil-7-(6-dietilamino-2-metil-3-piridilimino)-3-(3-metilfenil)pirazol[3,2-c][1,2,4]triazolas	416-490-8	162208-01-7	Aquatic Acute 1 Aquatic Chronic 1	H400 H410	GHS09 Wng	H410			
613-217-00-6	4-[3-(3,5-di-*tret*-butil-4-hidroksifenil)propionil oksi]-1-[2-[3-(3,5-di-*tret*-butil-4-hidrofenil)propioniloksi]etil]-2,2,6,6-tetrametilpiperidinas	416-770-1	73754-27-5	Aquatic Chronic 4	H413	—	H413			

▼**M16**

Indekso Nr.	►**M18** Cheminis pavadinimas ◄	EB Nr.	CAS Nr.	Klasifikacija		Ženklinimas			►**M18** Konkrečios konc. ribos, m faktoriai ir ATE (*) ◄	Pastabos
				Pavojingumo klasės ir kategorijos kodas (-ai)	Pavojingumo frazės kodas (-ai)	Piktogramos, signalinio žodžio kodas (-ai)	Pavojingumo frazės kodas (-ai)	Papildomas (-i) pavojingumo frazės kodas (-ai)		
613-218-00-1	6-hidroksiindolas	417-020-4	2380-86-1	Acute Tox. 4 * Eye Dam. 1 Skin Sens. 1 Aquatic Chronic 2	H302 H318 H317 H411	GHS05 GHS07 GHS09 Dgr	H302 H318 H317 H411			
613-219-00-7	7a-etil-3,5-bis(1-metiletil)-2,3,4,5-tetrahidrooksazol[3,4-c]--2,3,4,5-tetrahidrooksazolas	417-140-7	79185-77-6	Skin Irrit. 2 Aquatic Chronic 2	H315 H411	GHS07 GHS09 Wng	H315 H411			
613-220-00-2	trans-(4*S*,6*S*)-5,6-dihidro-6-metil-4*H*-tien[2,3-b] tiopiran-4-olio, 7,7-dioksidas	417-290-3	147086-81-5	Acute Tox. 4 *	H302	GHS07 Wng	H302			
613-221-00-8	2-chlor-5-metil-piridinas	418-050-0	18368-64-4	Acute Tox. 4 * Acute Tox. 4 * Skin Irrit. 2 Aquatic Chronic 3	H312 H302 H315 H412	GHS07 Wng	H312 H302 H315 H412			
613-222-00-3	4-(1-okso-2-propenil)-morfolinas	418-140-1	5117-12-4	Acute Tox. 4 * STOT RE 2 * Eye Dam. 1 Skin Sens. 1	H302 H373** H318 H317	GHS08 GHS05 GHS07 Dgr	H302 H373** H318 H317			
613-223-00-9	*N*-izopropil-3-(4-fluorfenil)-1*H*-indolas	418-790-4	93957-49-4	Aquatic Chronic 4	H413	—	H413			
613-224-00-4	2,5-dimerkaptometil-1,4-ditianas	419-770-8	136122-15-1	Acute Tox. 4 * Skin Corr. 1B Skin Sens. 1 Aquatic Acute 1 Aquatic Chronic 1	H302 H314 H317 H400 H410	GHS05 GHS07 GHS09 Dgr	H302 H314 H317 H410			

▼**M16**

Indekso Nr.	►**M18** Cheminis pavadinimas ◄	EB Nr.	CAS Nr.	Klasifikacija		Ženklinimas			►**M18** Konkrečios konc. ribos, m faktoriai ir ATE (*) ◄	Pastabos
				Pavojingumo klasės ir kategorijos kodas (-ai)	Pavojingumo frazės kodas (-ai)	Piktogramos, signalinio žodžio kodas (-ai)	Pavojingumo frazės kodas (-ai)	Papildomas (-i) pavojingumo frazės kodas (-ai)		
613-225-00-X	mišinys:[2-(antrachinon-1-ilamino)-6-[(5-benzoil amino)antrachinon-1-ilamino]-4-fenil]-1,3,5-triazino; 2,6-bis-[(5-benzoilamino)antrachinon-1-ilamino]-4-fenil-1,3,5-triazino.	421-290-9	—	STOT RE 2 * Aquatic Chronic 4	H373** H413	GHS08 Wng	H373** H413			
613-226-00-5	1-(2-(etil(4-(4-(4-(4-(etil(2-piridinoetil)amino)-2-metilfenilazo)-benzoilamino)-fenilazo)-3-metil fenil)amino)etilpiridinio dichloridas	420-950-3	163831-67-2	Eye Dam. 1 Aquatic Acute 1 Aquatic Chronic 1	H318 H400 H410	GHS05 GHS09 Dgr	H318 H410			
613-227-00-0	(±)-[(*R**,*R**) ir (*R**,*S**)]-6-fluor-3,4-dihidro-2-oksiranil-2*H*-1-benzpiranas	419-600-2	99199-90-3	Skin Sens. 1 Aquatic Chronic 2	H317 H411	GHS07 GHS09 Wng	H317 H411			
613-228-00-6	(±)-(*R**,*S**)-6-fluor-3,4-dihidro-2-oksiranil-2*H*-1-benzpiranas	419-630-6	793669-26-8	Aquatic Chronic 2	H411	GHS09	H411			
613-229-00-1	1-acetil-4-(3-dodecil-2,5-dioksо-1-pirolidinil)-2,2,6,6-tetrametilpiperidinas	411-930-5	106917-31-1	Skin Irrit. 2 Skin Sens. 1 Aquatic Acute 1 Aquatic Chronic 1	H315 H317 H400 H410	GHS07 GHS09 Wng	H315 H317 H410			

▼**M16**

Indekso Nr.	►**M18** Cheminis pavadinimas ◄	EB Nr.	CAS Nr.	Klasifikacija		Ženklinimas			►**M18** Konkrečios konc. ribos, m faktoriai ir ATE (*) ◄	Pastabos
				Pavojingumo klasės ir kategorijos kodas (-ai)	Pavojingumo frazės kodas (-ai)	Piktogramos, signalinio žodžio kodas (-ai)	Pavojingumo frazės kodas (-ai)	Papildomas (-i) pavojingumo frazės kodas (-ai)		
613-230-00-7	florasulamas (ISO); 2',6',8-trifluor-5-metoksi-5-triazol[1,5-c]; pirimidin-2-sulfonanilidas	—	145701-23-1	Aquatic Acute 1 Aquatic Chronic 1	H400 H410	GHS09 Wng	H410			
613-231-00-2	2,6-diamino-3-((piridin-3-il)azo)-piridinas	421-430-9	28365-08-4	Acute Tox. 4 * STOT RE 2 * Aquatic Chronic 2	H302 H373** H411	GHS08 GHS07 GHS09 Wng	H302 H373** H411			
613-232-00-8	3-(benz[*b*]tien-2-il)-5,6-dihidro-1,4,2-oksatiazin-4-oksidas	431-030-6	163269-30-5	Acute Tox. 3 * STOT RE 2 * Eye Dam. 1 Aquatic Acute 1 Aquatic Chronic 1	H331 H373** H318 H400 H410	GHS06 GHS05 GHS08 GHS09 Dgr	H331 H373** H318 H410			
613-233-00-3	4,4'-(oksi-(bismetilen))-bis-1,3-dioksolanas	423-230-7	56552-15-9	Eye Dam. 1	H318	GHS05 Dgr	H318			
613-234-00-9	imidazo[1,2-b]piridazino hidrochloridas	431-510-5	18087-70-2	Acute Tox. 4 * Eye Irrit. 2	H302 H319	GHS07 Wng	H302 H319			
613-235-00-4	2,3-dihidro-2,2-dimetil-1*H*-perimidinas	424-060-6	6364-17-6	Acute Tox. 4* STOT RE 2 * Skin Sens. 1 Aquatic Acute 1 Aquatic Chronic 1	H302 H373** H317 H400 H410	GHS08 GHS07 GHS09 Wng	H302 H373** H317 H410			

▼**M16**

Indekso Nr.	►**M18** Cheminis pavadinimas ◄	EB Nr.	CAS Nr.	Klasifikacija		Ženklinimas			►**M18** Konkrečios konc. ribos, m faktoriai ir ATE (*) ◄	Pastabos
				Pavojingumo klasės ir kategorijos kodas (-ai)	Pavojingumo frazės kodas (-ai)	Piktogramos, signalinio žodžio kodas (-ai)	Pavojingumo frazės kodas (-ai)	Papildomas (-i) pavojingumo frazės kodas (-ai)		
613-236-00-X	2-chlor-3-trifluormetilpiridinas	424-520-6	65753-47-1	Acute Tox. 3 * Acute Tox. 3 * STOT RE 1 Skin Corr. 1B Aquatic Chronic 3	H311 H301 H372** H314 H412	GHS06 GHS05 GHS08 Dgr	H311 H301 H372** H314 H412			
613-237-00-5	6-*trans*-butil-3-(3-dodecilsulfonil)propil-7*H*-1,2,4-triazolo[3.4b][1,3,4]tiadiazinas	424-950-4	133949-92-5	Aquatic Chronic 4	H413	—	H413			
613-238-00-0	natrio 2-[[4-[(4,6-dichlor-1,3,5-triazin-2-il)amino]fenil]sulfonil]etilsulfatas	430-890-1	81992-66-7	Skin Sens. 1 Aquatic Acute 1 Aquatic Chronic 1	H317 H400 H410	GHS07 GHS09 Wng	H317 H410			
613-239-00-6	2-[3-(metilamino)propil]-1*H*-benzimidazolas	425-760-4	64137-52-6	Eye Dam. 1 Aquatic Chronic 3	H318 H412	GHS05 Dgr	H318 H412			
613-241-00-7	3-(2*H*-tetrazol-5-il)piridinas	426-810-8	3250-74-6	Eye Dam. 1	H318	GHS05 Dgr	H318			
613-242-00-2	reakcijos produktai: 3,10-bis((2-aminopropil)amino)-6,13-dichlor-4,11-trifenodioksazindisulfonrūgšties ir 2-amino-1,4-benzendisulfonrūgšties, 2-((4-aminofenil)sulfonil)etilvandenilio sulfato bei 2,4,6-trifluor-1,3,5-triazino reakcijos produktai, natrio druskos	426-860-0	191877-09-5	Eye Dam. 1	H318	GHS05 Dgr	H318			

▼**M16**

Indekso Nr.	►**M18** Cheminis pavadinimas ◄	EB Nr.	CAS Nr.	Klasifikacija		Ženklinimas			►**M18** Konkrečios konc. ribos, m faktoriai ir ATE (*) ◄	Pastabos
				Pavojingumo klasės ir kategorijos kodas (-ai)	Pavojingumo frazės kodas (-ai)	Piktogramos, signalinio žodžio kodas (-ai)	Pavojingumo frazės kodas (-ai)	Papildomas (-i) pavojingumo frazės kodas (-ai)		
613-243-00-8	4,4'-(1,6-heksametilenbis(formilimino))bis(2,2,6,6-tetrametil-1-oksilpiperidinas)	427-350-0	182235-14-9	Aquatic Chronic 2	H411	GHS09	H411			
613-244-00-3	5,7-dichlor-4-hidroksichinolinas	427-420-0	21873-52-9	Aquatic Chronic 2	H411	GHS09	H411			
613-245-00-9	2-fluor-6-trifluormetilpiridinas	428-100-3	94239-04-0	Flam. Liq. 3 Acute Tox. 4 * Acute Tox. 4 * Aquatic Chronic 3	H226 H332 H302 H412	GHS02 GHS07 Wng	H226 H332 H302 H412			
613-246-00-4	2-hidroksimetil-3-metil-4-(2,2,2-trifluoretoksi)piridinas	428-200-7	103577-66-8	Aquatic Chronic 3	H412	—	H412			
613-247-00-X	3-(2-metoksi-4-metoksikarboksibenzil)-5-nitroindolas	428-910-7	107786-36-7	Aquatic Chronic 4	H413	—	H413			
613-248-00-5	3,4-dimetil-1*H*-pirazolas	429-130-1	2820-37-3	Acute Tox. 4 * Eye Dam. 1 Aquatic Chronic 3	H302 H318 H412	GHS05 GHS07 Dgr	H302 H318 H412			
613-249-00-0	1-(2-hidroksietil)-1*H*-pirazol-4,5-diildiamonio sulfatas	429-300-3	155601-30-2	Eye Dam. 1 Skin Sens. 1 Aquatic Chronic 2	H318 H317 H411	GHS05 GHS07 GHS09 Dgr	H318 H317 H411			
613-250-00-6	mišinys: karbonato-bis-*N*-etil-2-izopropil-1,3-oksazolidino; metilkarbonato-*N*-etil-2-izopropil-1,3-oksazolidino; 2-izopropil-*N*-hidroksietil-1,3-oksazolidino	429-990-6	—	Eye Dam. 1 Skin Sens. 1 Aquatic Chronic 3	H318 H317 H412	GHS05 GHS07 Dgr	H318 H317 H412			

▼**M16**

Indekso Nr.	►**M18** Cheminis pavadinimas ◄	EB Nr.	CAS Nr.	Klasifikacija		Ženklinimas			►**M18** Konkrečios konc. ribos, m faktoriai ir ATE (*) ◄	Pastabos
				Pavojingumo klasės ir kategorijos kodas (-ai)	Pavojingumo frazės kodas (-ai)	Piktogramos, signalinio žodžio kodas (-ai)	Pavojingumo frazės kodas (-ai)	Papildomas (-i) pavojingumo frazės kodas (-ai)		
613-251-00-1	(*R*)-3-[(1-metilpirolidin-2-il)metil]-5-[2-(fenilsulfonil)etenil]-1*H*-indolas	430-560-5	180637-89-2	Acute Tox. 4 * STOT RE 2 * Eye Dam. 1 Skin Sens. 1	H302 H373** H318 H317	GHS05 GHS08 GHS07 Dgr	H302 H373** H318 H317			
613-253-00-2	2,2-dialkil-4-hidroksimetil-1,3-dioksolano; oksirano reakcijos produktai (alkilas yra C_{1-12} ir suma iki C_{13}, vidutinis etoksilinimo laipsnis yra 3,5)	430-580-4	—	Skin Irrit. 2 Aquatic Chronic 2	H315 H411	GHS07 GHS09 Wng	H315 H411	EUH019		
613-254-00-8	forchlorfenuronas (ISO); 1-(2-chlor-4-piridil)-3-fenilkarbamidas	—	68157-60-8	Carc. 2 Aquatic Chronic 2	H351 H411	GHS08 GHS09 Wng	H351 H411			
613-255-00-3	mišinys izomerų: natrio [(2-hidroksietilsulfamoil){[2-(2-piperazin-1-iletilamino)etilsulfamoil][2-(4-aminoetilpiperazin-1-il)etilsulfamoil](sulfamoil)}(sulfonatoftalocianinato)]vario(II)	424-270-8	—	Eye Dam. 1	H318	GHS05 Dgr	H318			
613-256-00-9	3'5'-anhidrotimidinas	425-810-5	38313-48-3	Aquatic Chronic 3	H412	—	H412			
613-257-00-4	2-ftalimidoetil *N*-[4-(2-ciano-4-nitrofenilazo)fenil]-*N*-metil-β-alaninatas	426-400-9	170222-39-6	Skin Sens. 1 Aquatic Chronic 4	H317 H413	GHS07 Wng	H317 H413			

▼**M16**

Indekso Nr.	►**M18** Cheminis pavadinimas ◄	EB Nr.	CAS Nr.	Klasifikacija		Ženklinimas			►**M18** Konkrečios konc. ribos, m faktoriai ir ATE (*) ◄	Pastabos
				Pavojingumo klasės ir kategorijos kodas (-ai)	Pavojingumo frazės kodas (-ai)	Piktogramos, signalinio žodžio kodas (-ai)	Pavojingumo frazės kodas (-ai)	Papildomas (-i) pavojingumo frazės kodas (-ai)		
613-258-00-X	mišinys: 4-chlor-7-metilbenztriazolo natrio druskos; 4-chlor-5-metilbenztriazolo natrio druskos; 5-chlor-4-metilbenztriazolo natrio druskos	427-730-6	202420-04-0	Skin Corr. 1B Aquatic Chronic 3	H314 H412	GHS05 Dgr	H314 H412			
613-259-00-5	mišinys: [2,4-diokso-(2-propin-1-il)imidazolidin-3-il]metil(1*R*)-*cis*-chrizantemato; [2,4-diokso-(2-propin-1-il)imidazolidin-3-il]metil(1*R*)-*trans*- chrizantemato	428-790-6	72963-72-5	Acute Tox. 4 * Aquatic Acute 1 Aquatic Chronic 1	H302 H400 H410	GHS07 GHS09 Wng	H302 H410			
613-260-00-0	(±)-4-(3-chlorfenil)-6-[(4-chlorfenil)hidroksi(1-metil-1*H*-imidazol-5-il)metil]-1-metil-2(1*H*)-chinolinas	430-730-9	—	Eye Dam. 1 Aquatic Acute 1 Aquatic Chronic 1	H318 H400 H410	GHS05 GHS09 Dgr	H318 H410			
613-261-00-6	pirazol-1-karboksamidino monohidrochloridas	429-520-1	4023-02-3	Acute Tox. 4 * STOT RE 2 * Eye Dam. 1 Skin Sens. 1 Aquatic Chronic 3	H302 H373 ** H318 H317 H412	GHS05 GHS08 GHS07 Dgr	H302 H373** H318 H317 H412			
613-262-00-1	dinatrio (*E*)-1,2-bis-(4-(4-metilamino-6-(4-metilkarbamoilfenilamino)-1,3,5-triazin-2-ilamino)-fenil-2-sulfonato)etenas	427-310-2	180850-95-7	Eye Dam. 1	H318	GHS05 Dgr	H318			

▼**M16**

Indekso Nr.	►**M18** Cheminis pavadinimas ◄	EB Nr.	CAS Nr.	Klasifikacija		Ženklinimas			►**M18** Konkrečios konc. ribos, m faktoriai ir ATE (*) ◄	Pastabos
				Pavojingumo klasės ir kategorijos kodas (-ai)	Pavojingumo frazės kodas (-ai)	Piktogramos, signalinio žodžio kodas (-ai)	Pavojingumo frazės kodas (-ai)	Papildomas (-i) pavojingumo frazės kodas (-ai)		
613-263-00-7	mononatrio 3-ciano-5-fluor-6-hidroksipiridin-2-olatas	429-570-2	—	Skin Sens. 1	H317	GHS07 Wng	H317			
613-266-00-3	2-chlor-5-chlormetiltiazolas	429-830-5	105827-91-6	Acute Tox. 3 * Skin Corr. 1B Acute Tox. 4 * Skin Sens. 1 Aquatic Chronic 2	H311 H314 H302 H317 H411	GHS06 GHS05 GHS09 Dgr	H311 H314 H302 H317 H411			
613-267-00-9	tiametoksamas (ISO); 3-(2-chlor-tiazol-5-ilmetil)-5-metil[1,3,5]oksadiaziksan-4-iliden-*N*-nitroaminas	428-650-4	153719-23-4	Acute Tox. 4 * Aquatic Acute 1 Aquatic Chronic 1	H302 H400 H410	GHS07 GHS09 Wng	H302 H410		M=10	
613-268-00-4	(4a*S*-*cis*-)-6-benzil-oktahidropirolo[3.4-b]piridinas	425-930-8	151213-39-7	Skin Corr. 1B Acute Tox. 4 * Acute Tox. 4 * STOT RE 2 * Aquatic Chronic 2	H314 H332 H302 H373** H411	GHS05 GHS08 GHS07 GHS09 Dgr	H314 H332 H302 H373** H411			
613-269-00-X	2-tiazolidinilidencianamidas	427-720-1	26364-65-8	Acute Tox. 4* STOT RE 2 * Aquatic Chronic 3	H302 H373** H412	GHS08 GHS07 Wng	H302 H373** H412			
613-270-00-5	5-amino-*N*-(2,6-dichlor-3-metil-fenil)-1*H*-1,2,4-triazol-3-sulfonamidas	428-150-6	113171-13-4	Aquatic Chronic 3	H412	—	H412			

▼**M16**

Indekso Nr.	►**M18** Cheminis pavadinimas ◄	EB Nr.	CAS Nr.	Klasifikacija		Ženklinimas			►**M18** Konkrečios konc. ribos, m faktoriai ir ATE (*) ◄	Pastabos
				Pavojingumo klasės ir kategorijos kodas (-ai)	Pavojingumo frazės kodas (-ai)	Piktogramos, signalinio žodžio kodas (-ai)	Pavojingumo frazės kodas (-ai)	Papildomas (-i) pavojingumo frazės kodas (-ai)		
613-271-00-0	tritosulfuronas (ISO) (turintis ≤ 0,02 % AMTT); 1-[4-metoksi-6-(trifluormetil)-1,3,5-triazin-2-il]-3-[2-(trifluormetil)benzensulfonil]karbamidas (turintis ≤ 0,02 % AMTT)	—	142469-14-5	Skin Sens. 1 Aquatic Acute 1 Aquatic Chronic 1	H317 H400 H410	GHS07 GHS09 Wng	H317 H410		M=10	
613-272-00-6	piraklostrobinas (ISO); metil-*N*-{2-[1-(4-chlorfenil)-1*H*-pirazol-3-iloksimetil]fenil}(*N*-metoksi)karbamatas	—	—	Acute Tox. 3 * Skin Irrit. 2 Aquatic Acute 1 Aquatic Chronic 1	H331 H315 H400 H410	GHS06 GHS09 Dgr	H331 H315 H410		M=100	
613-273-00-1	tetrahidro-3-metil-5-((2-feniltio)-tiazol-5-ilmetil)-[4*H*]-1,3,5-oksadiazinan-4-iliden-*N*-nitroaminas	427-600-9	192439-46-6	Aquatic Chronic 2	H411	GHS09	H411			
613-274-00-7	2,6-dichlor-1-fluorpiridinio tetrafluorboratas	427-400-1	140623-89-8	Skin Corr. 1B Acute Tox. 4 * Skin Sens. 1 Aquatic Acute 1 Aquatic Chronic 1	H314 H302 H317 H400 H410	GHS05 GHS07 GHS09 Dgr	H314 H302 H317 H410			
613-275-00-2	3-(2-chloretil)-6,7,8,9-tetrahidro-2-metil-4*H*-pirido[1,2-a]pirimidin-4-ono monohidrochloridas	424-530-0	93076-03-0	Acute Tox. 3 * STOT SE 2 STOT RE 2 * Eye Dam. 1 Skin Sens. 1 Aquatic Chronic 2	H301 H371** H373** H318 H317 H411	GHS06 GHS05 GHS08 GHS09 Dgr	H301 H371** H373** H318 H317 H411			
613-276-00-8	1-(2-chlorfenil)-1,2-dihidro-5*H*-tetrazol-5-onas	426-110-2	98377-35-6	Skin Sens. 1 Aquatic Chronic 3	H317 H412	GHS07 Wng	H317 H412			

▼**M16**

Indekso Nr.	►**M18** Cheminis pavadinimas ◄	EB Nr.	CAS Nr.	Klasifikacija		Ženklinimas			►**M18** Konkrečios konc. ribos, m faktoriai ir ATE (*) ◄	Pastabos
				Pavojingumo klasės ir kategorijos kodas (-ai)	Pavojingumo frazės kodas (-ai)	Piktogramos, signalinio žodžio kodas (-ai)	Pavojingumo frazės kodas (-ai)	Papildomas (-i) pavojingumo frazės kodas (-ai)		
613-277-00-3	(4-(6-dietilamino-2-metilpiridin-3-il)imino-4,5-dihidro-3-metil-1-(4-metilfenil)-1*H*-pirazol-5-onas	427-070-9	—	Aquatic Chronic 4	H413	—	H413			
613-278-00-9	(3-aminofenil)piridin-3-ilmetanonas	428-230-0	79568-06-2	STOT RE 2 * Aquatic Acute 1 Aquatic Chronic 1	H373** H400 H410	GHS08 GHS09 Wng	H373** H410			
613-279-00-4	2-etil-2,3-dihidro-2-metil-1*H*-perimidinas	424-380-6	43057-68-7	Acute Tox. 4 * STOT RE 2 * Aquatic Acute 1 Aquatic Chronic 1	H302 H373** H400 H410	GHS08 GHS07 GHS09 Wng	H302 H373** H410			
613-280-00-X	tetrahidro-1,3-dimetil-1*H*-pirimidin-2-onas; dimetilpropilenkarbamidas	230-625-6	7226-23-5	Repr. 2 Acute Tox. 4 * Eye Dam. 1	H361f*** H302 H318	GHS05 GHS08 GHS07 Dgr	H361f*** H302 H318			
613-281-00-5	chinolinas	202-051-6	91-22-5	Carc. 1B Muta. 2 Acute Tox. 4 * Acute Tox. 4 * Eye Irrit. 2 Skin Irrit. 2 Aquatic Chronic 2	H350 H341 H312 H302 H319 H315 H411	GHS08 GHS07 GHS09 Dgr	H350 H341 H312 H302 H319 H315 H411			

▼M16

Indekso Nr.	►M18 Cheminis pavadinimas ◄	EB Nr.	CAS Nr.	Klasifikacija		Ženklinimas			►M18 Konkrečios konc. ribos, m faktoriai ir ATE (*) ◄	Pastabos
				Pavojingumo klasės ir kategorijos kodas (-ai)	Pavojingumo frazės kodas (-ai)	Piktogramos, signalinio žodžio kodas (-ai)	Pavojingumo frazės kodas (-ai)	Papildomas (-i) pavojingumo frazės kodas (-ai)		
613-282-00-0	tritikonazolis (ISO); (*RS*)-(*E*)-5-(4-chlorbenziliden)-2,2-dimetil-1-(1*H*-1,2,4-triazol-1-metil)ciklopentanolis	—	131983-72-7	Aquatic Chronic 2	H411	GHS09	H411			
613-283-00-6	ketokonazolas; 1-[4-[4-[[(2*SR*,4*RS*)-2-(2,4-dichlorfenil)-2-(imidazol-1-ilmetil)-1,3-dioksolan-4-il]metoksi]fenil]-piperazin-1-il]etanonas	265-667-4	65277-42-1	Repr. 1B Acute Tox. 3 * STOT RE 2 * Aquatic Acute 1 Aquatic Chronic 1	H360F*** H301 H373** H400 H410	GHS06 GHS08 GHS09 Dgr	H360F*** H301 H373** H410			
613-284-00-1	metkonazolas (ISO); (1*RS*,5*RS*;1*RS*,5*SR*)-5-(4-chlorbenzil)-2,2-dimetil-1-(1*H*-1,2,4-triazol-1-ilmetil)ciklopentanolis	—	125116-23-6	Repr. 2 Acute Tox. 4 * Aquatic Chronic 2	H361d*** H302 H411	GHS08 GHS07 GHS09 Wng	H361d*** H302 H411			
613-285-00-7	1-hidroksibenztriazolas, bevandenis; [1] 1-hidroksibenztriazolas, monohidratas [2]	219-989-7 [1] 219-989-7 [2]	2592-95-2 [1] 123333-53-9 [2]	Expl. 1.3	H203	GHS01 Dgr	H203			
613-286-00-2	kalio 1-metil-3-morfolinkarbonil-4-[3-(1-metil-3-morfolinkarbonil-5-okso-2-pirazolin-4-iliden)-1-propenil]pirazol-5-olatas; [turintis < 0,5 % *N, N*-dimetilformamido (EB Nr. 200-679-5)]	418-260-2	183196-57-8	Skin Sens. 1	H317	GHS07 Wng	H317			

▼**M16**

Indekso Nr.	►**M18** Cheminis pavadinimas ◄	EB Nr.	CAS Nr.	Klasifikacija		Ženklinimas			►**M18** Konkrečios konc. ribos, m faktoriai ir ATE (*) ◄	Pastabos
				Pavojingumo klasės ir kategorijos kodas (-ai)	Pavojingumo frazės kodas (-ai)	Piktogramos, signalinio žodžio kodas (-ai)	Pavojingumo frazės kodas (-ai)	Papildomas (-i) pavojingumo frazės kodas (-ai)		
613-286-01-X	kalio 1-metil-3-morfolinkarbonil-4-[3-(1-metil-3-morfolinkarbonil-5-okso-2-pirazolin-4-iliden)-1-propenil]pirazol-5-olatas; [turintis ≥ 0,5 % *N, N*-dimetilformamido (EB Nr. 200-679-5)]	418-260-2	183196-57-8	Repr. 1B Skin Sens. 1	H360D *** H317	GHS08 GHS07 Dgr	H360D *** H317			
613-287-00-8	1-(3-jod-4-aminobenzil)-1*H*-1,2,4-triazolas	419-540-7	160194-26-3	Acute Tox. 4 * Skin Sens. 1 Aquatic Chronic 2	H302 H317 H411	GHS07 GHS09 Wng	H302 H317 H411			
613-288-00-3	1,3-bis(dimetilkarbamoil)imidazolio chloridas	420-930-4	135756-61-5	Acute Tox. 4 * Eye Dam. 1 Aquatic Chronic 3	H302 H318 H412	GHS05 GHS07 Dgr	H302 H318 H412			
613-289-00-9	3-(4-chlor-2-fluor-5-metilfenil)-1-metil-5-(trifluormetil)-1*H*-pirazolas	432-020-4	142623-48-1	Aquatic Acute 1 Aquatic Chronic 1	H400 H410	GHS09 Wng	H410			
613-290-00-4	4-hidroksi-7-(2-aminoetil)-1,3-benztiazol-2(3*H*)-ono hidrochloridas	432-470-1	189012-93-9	Eye Dam. 1 Skin Sens. 1 Aquatic Acute 1 Aquatic Chronic 1	H318 H317 H400 H410	GHS05 GHS07 GHS09 Dgr	H318 H317 H410			
613-291-00-X	2,4-dihidro-4-(4-(4-(4-hidroksifenil)-1-piperazinil)fenil)-2-(1-metilpropil)-3*H*-1,2,4-triazol-3-onas	434-820-9	106461-41-0	STOT RE 2 * Aquatic Acute 1 Aquatic Chronic 1	H373** H400 H410	GHS08 GHS09 Wng	H373** H410			
613-292-00-5	*N, N',N''*-tris(2-metil-2,3-epoksipropil)perhidro-2,4,6-okso-1,3,5-triazinas	435-010-8	26157-73-3	Muta. 2 Aquatic Chronic 3	H341 H412	GHS08 Wng	H341 H412			

▼**M16**

Indekso Nr.	►**M18** Cheminis pavadinimas ◄	EB Nr.	CAS Nr.	Klasifikacija		Ženklinimas			►**M18** Konkrečios konc. ribos, m faktoriai ir ATE (*) ◄	Pastabos
				Pavojingumo klasės ir kategorijos kodas (-ai)	Pavojingumo frazės kodas (-ai)	Piktogramos, signalinio žodžio kodas (-ai)	Pavojingumo frazės kodas (-ai)	Papildomas (-i) pavojingumo frazės kodas (-ai)		
613-293-00-0	2-(4-*tret*-butilfenil)-6-ciano-5-[bis(etoksikarbonilmetil)karbamoiloksi]-1*H*-pirol[1,2-b][1,2,4]triazol-7-karboksirūgšties 2,6-di-*tret*-butil-4-metilcikloheksilesteris	448-050-6	444065-11-6	Aquatic Chronic 4	H413	—	H413			
613-294-00-6	2-heksildekano rūgšties [4-(6-*tret*-butil-7-chlor-1*H*-pirazol[1,5-b][1,2,4]triazol-2-il)fenilkarbamoil]metilesteris	448-260-8	379268-96-9	Aquatic Chronic 4	H413	—	H413			
613-295-00-1	11-amino-3-chlor-6,11-dihidro-5,5-diokso-6-metil-dibenz[c, f][1,2]tiazepino hidrochloridas	448-720-8	363138-44-7	Acute Tox. 4 * Eye Dam. 1 Aquatic Chronic 3	H302 H318 H412	GHS05 GHS07 Dgr	H302 H318 H412			
613-296-00-7	pentakalio 2-(4-(5-[1-(2,5-disulfonatofenil)-4,5-dihidro-3-metilkarbamoil-5-oksopirazol-4-iliden]-3-metil-1,3-pentadienil)-3-metilkarbamoil-5-oksidopirazol-1-il)benzen-1,4-disulfonatas	418-270-7	—	Skin Sens. 1 Aquatic Chronic 3	H317 H412	GHS07 Wng	H317 H412			
613-297-00-2	5-(2-bromfenil)-2-*tret*-butil-2*H*-tetrazolas	420-820-6	—	Flam. Liq. 3 Acute Tox. 4 * Aquatic Chronic 2	H226 H302 H411	GHS02 GHS07 GHS09 Wng	H226 H302 H411			
613-298-00-8	bis(6-hidroksi-4-metil-5-(3-metilimidazolio-1-il)-3-(4-fenilazo)-1*H*-piridin-2-on)etilendilaktatas	421-560-6	—	STOT RE 2 * Eye Dam. 1 Aquatic Chronic 2	H373** H318 H411	GHS05 GHS08 GHS09 Dgr	H373** H318 H411			

▼M16

Indekso Nr.	►M18 Cheminis pavadinimas ◄	EB Nr.	CAS Nr.	Klasifikacija		Ženklinimas			►M18 Konkrečios konc. ribos, m faktoriai ir ATE (*) ◄	Pastabos
				Pavojingumo klasės ir kategorijos kodas (-ai)	Pavojingumo frazės kodas (-ai)	Piktogramos, signalinio žodžio kodas (-ai)	Pavojingumo frazės kodas (-ai)	Papildomas (-i) pavojingumo frazės kodas (-ai)		
613-299-00-3	1 pagrindinis komponentas (izomeras 1): 2-{6-fluor-4-[3-(2,5-disulfofenilazo)-4-hidroksi-2-sulfonaft-7-ilamino]-1,3,5-triazin-2-ilamino}-3-{6-fluor-4-[3-(1,5-disulfonaft-2-ilazo)-4-hidroksi-2-sulfonaft-7-ilamino]-1,3,5-triazin-2-ilamino}-propano natrio druska; 1 pagrindinis komponentas (izomeras 2): 2-{6-fluor-4-[3-(2,5-disulfofenilazo)-4-hidroksi-2-sulfonaft-7-ilamino]-1,3,5-triazin-2-ilamino}-3-{6-fluor-4-[3-(2,5-disulfofenilazo)-4-hidroksi-2-sulfonaft-7-ilamino]-1,3,5-triazin-2-ilamino}-propano natrio druska; 2 pagrindinis komponentas: 2,3-bis-{6-fluor-4-[3-(2,5-disulfofenilazo)-4-hidroksi-2-sulfonaft-7-ilamino]-1,3,5-triazin-2-ilamino}-propano natrio druska; 3 pagrindinis komponentas: 2,3-bis-{6-fluor-4-[3-(1,5-disulfonaft-2-ilazo)-4-hidroksi-2-sulfonaft-7-ilamino]-1,3,5-triazin-2-ilamino}-propano natrio druska	422-610-1	—	Eye Dam. 1	H318	GHS05 Dgr	H318			
613-300-00-7	1-imidazol-1-il-oktadekan-2-olis	434-120-3	—	Skin Sens. 1 Aquatic Chronic 4	H317 H413	GHS07 Wng	H317 H413			

▼M16

Indekso Nr.	►M18 Cheminis pavadinimas ◄	EB Nr.	CAS Nr.	Klasifikacija		Ženklinimas			►M18 Konkrečios konc. ribos, m faktoriai ir ATE (*) ◄	Pastabos
				Pavojingumo klasės ir kategorijos kodas (-ai)	Pavojingumo frazės kodas (-ai)	Piktogramos, signalinio žodžio kodas (-ai)	Pavojingumo frazės kodas (-ai)	Papildomas (-i) pavojingumo frazės kodas (-ai)		
613-301-00-2	dimetil-1-{[2-metoksi-5-(2-metilbutoksikarbonil)fenilkarbamoil]-[2-oktadecil-1,1-diokso-1,2,4-benztiadiazin-3-il]metil}imidazol-4,5-dikarboksilatas	443-910-7	—	Aquatic Chronic 4	H413	—	H413			
613-302-00-8	dinatrio 2-(5-karbamoil-1-etil-2-hidroksi-4-metil-6-okso-1,6-dihidro-piridin-3-ilazo)-4-(4-fluor-6-(4-(2-sulfoniloksietilsulfonil)fenilamino)-1,3,5-triazin-2-ilamino)benzensulfonatas	432-980-4	243858-60-8	Eye Dam. 1	H318	GHS05 Dgr	H318			
613-303-00-3	2-(1-metil-2-(4-fenoksifenoksi)etoksi)piridinas	429-800-1	95737-68-1	Aquatic Acute 1 Aquatic Chronic 1	H400 H410	GHS09 Wng	H410			
613-304-00-9	5,6-dihidroksi-2,3-dihidro-1*H*-indolinio bromidas	421-170-6	138937-28-7	Acute Tox. 4 * Eye Dam. 1	H302 H318	GHS05 GHS07 Dgr	H302 H318			
613-305-00-4	2-(2-hidroksi-4-oktiloksifenil)-2*H*-benztriazolas	448-630-9	3147-77-1	Aquatic Chronic 4	H413	—	H413			
613-306-00-X	(2,5-dioksopirolidin-1-il)-9*H*-fluoren-9-ilmetilkarbonatas	433-520-5	82911-69-1	Acute Tox. 4 * Skin Sens. 1 Aquatic Chronic 2	H302 H317 H411	GHS07 GHS09 Wng	H302 H317 H411			

▼**M16**

Indekso Nr.	►**M18** Cheminis pavadinimas ◄	EB Nr.	CAS Nr.	Klasifikacija		Ženklinimas			►**M18** Konkrečios konc. ribos, m faktoriai ir ATE (*) ◄	Pastabos
				Pavojingumo klasės ir kategorijos kodas (-ai)	Pavojingumo frazės kodas (-ai)	Piktogramos, signalinio žodžio kodas (-ai)	Pavojingumo frazės kodas (-ai)	Papildomas (-i) pavojingumo frazės kodas (-ai)		
613-307-00-5	klotianidinas (ISO); 3-[(2-chlor-1,3-tiazol-5-il)metil]-2-metil-1-nitroguanidinas	—	210880-92-5	Acute Tox. 4 * Aquatic Acute 1 Aquatic Chronic 1	H302 H400 H410	GHS07 GHS09 Wng	H302 H410		M=10	
613-308-00-0	2-amino-5-metiltiazolas	423-800-5	7305-71-7	Acute Tox. 4 * STOT RE 2 * Aquatic Acute 1 Aquatic Chronic 1	H302 H373** H400 H410	GHS08 GHS07 GHS09 Wng	H302 H373** H410			
613-309-00-6	1-metil-3-fenil-1-piperazinas	431-180-2	5271-27-2	Acute Tox. 4 * Acute Tox. 4 * Skin Irrit. 2 Eye Dam. 1 Aquatic Chronic 3	H312 H302 H315 H318 H412	GHS05 GHS07 Dgr	H312 H302 H315 H318 H412			
613-310-00-1	(-)(3*S*,4*R*)-4-(4-fluorfenil)-3-(3,4-metilendioksifenoksimetil)-*N*-benzilpiperidino hidrochloridas	432-360-3	105813-13-6	Acute Tox. 4 * Skin Sens. 1 Aquatic Acute 1 Aquatic Chronic 1	H302 H317 H400 H410	GHS07 GHS09 Wng	H302 H317 H410			
613-311-00-7	metil-5-nitrofenilguanidinas	435-500-1	152460-07-6	Acute Tox. 4 * Eye Irrit. 2 Skin Sens. 1 Aquatic Chronic 3	H302 H319 H317 H412	GHS07 Wng	H302 H319 H317 H412			
613-312-00-2	2-(4-metil-2-fenil-1-piperazinil)-benzenmetanolio monohidrochloridas	420-200-5	—	Acute Tox. 4 * Eye Dam. 1 Skin Sens. 1 Aquatic Chronic 3	H302 H318 H317 H412	GHS05 GHS07 Dgr	H302 H318 H317 H412			
613-313-00-8	2-(4-(4-(3-piridinil)-1*H*-imidazol-1-il)butil)-1*H*-izoindol-1,3(2*H*)-dionas	442-780-9	173838-67-0	Aquatic Chronic 3	H412	—	H412			

▼M16

Indekso Nr.	►M18 Cheminis pavadinimas ◄	EB Nr.	CAS Nr.	Klasifikacija		Ženklinimas			►M18 Konkrečios konc. ribos, m faktoriai ir ATE (*) ◄	Pastabos
				Pavojingumo klasės ir kategorijos kodas (-ai)	Pavojingumo frazės kodas (-ai)	Piktogramos, signalinio žodžio kodas (-ai)	Pavojingumo frazės kodas (-ai)	Papildomas (-i) pavojingumo frazės kodas (-ai)		
613-314-00-3	4-deciloksazolidin-2-onas; 4-decil-1,3-oksazolidin-2-onas	443-770-7	7693-82-5	Aquatic Acute 1 Aquatic Chronic 1	H400 H410	GHS09 Wng	H410			
613-315-00-9	tetrakalio 4-[5-[3-karboksilato-4,5-dihidro-5-okso-1-(4-sulfonatofenil)pirazol-4-iliden]-3-(piperidinokarbonil)penta-1,3-dieniliden]-5-hidroksi-1-(4-sulfonatofenil)pirazol-3-karboksilatas	430-390-1	—	Acute Tox. 4 * Aquatic Chronic 3	H332 H412	GHS07 Wng	H332 H412			
613-316-00-4	trimetilolpropantri(3-aziridinilpropanoatas); (TAZ)	257-765-0	52234-82-9	Muta. 2 Eye Dam. 1 Skin Sens. 1	H341 H318 H317	GHS05 GHS08 GHS07 Dgr	H341 H318 H317			
613-317-00-X	penkonazolas (ISO); 1-[2-(2,4-dichlorfenil)pentil]-1*H*-1,2,4-triazolas	266-275-6	66246-88-6	Repr. 2 Acute Tox. 4 Aquatic Acute 1 Aquatic Chronic 1	H361d H302 H400 H410	GHS08 GHS07 GHS09 Wng	H361d H302 H410		M = 1 M = 1	
▼M15 613-318-00-5	fenpirazaminas (ISO); S-alil 5-amino-2,3-dihidro-2-izopropil-3-okso-4-(o-tolil)pirazol-1-karbotioatas; S-alil 5-amino-2-izopropil-4-(2-metilfenil)-3-okso-2,3-dihidropirazol-1-karbotioatas	—	473798-59-3	Aquatic Acute 1 Aquatic Chronic 1	H400 H410	GHS09 Wng	H410		M = 10 M = 1	

▼B

Indekso Nr.	►M18 Cheminis pavadinimas ◄	EB Nr.	CAS Nr.	Klasifikacija		Ženklinimas			►M18 Konkrečios konc. ribos, m faktoriai ir ATE (*) ◄	Pastabos
				Pavojingumo klasės ir kategorijos kodas (-ai)	Pavojingumo frazės kodas (-ai)	Piktogramos, signalinio žodžio kodas (-ai)	Pavojingumo frazės kodas (-ai)	Papildomas (-i) pavojingumo frazės kodas (-ai)		
▼M11										
613-319-00-0	imidazolas	206-019-2	288-32-4	Repr. 1B Acute Tox. 4 Skin Corr. 1C	H360D H302 H314	GHS08 GHS07 GHS05 Dgr	H360D: H302 H314			
613-320-00-6	lenacilas (ISO); 3-cikloheksil-6,7-dihidro-1H-ciklopenta[d]pirimidin-2,4(3H,5H)-dionas	218-499-0	2164-08-1	Carc. 2 Aquatic Acute 1 Aquatic Chronic 1	H351 H400 H410	GHS08 GHS09 Wng	H351 H410		M = 10 M = 10	
▼M15										
613-321-00-1	(RS)-4-[1-(2,3-dimetilfenil)etil]-1H-imidazolas; medetomidinas	—	86347-14-0	Acute Tox. 2 Acute Tox. 2 STOT SE 3 STOT SE 1 STOT RE 1 Aquatic Acute 1 Aquatic Chronic 1	H330 H300 H336 H370 (akys) H372 H400 H410	GHS06 GHS08 GHS09 Dgr	H330 H300 H336 H370 (akys) H372 H410		M = 1 M = 100	
613-322-00-7	triadimenolis (ISO); (1RS,2RS;1RS,2SR)-1-(4-chlorfenoksi)-3,3-dimetil-1-(1H-1,2,4-triazol-1-il)butan-2-olis; α-tret-butil-β-(4-chlorfenoksi)-1H-1,2,4-triazol-1-etanolis	259-537-6	55219-65-3	Repr. 1B Lact. Acute Tox. 4 Aquatic Chronic 2	H360 H362 H302 H411	GHS08 GHS07 GHS09 Dgr	H360 H362 H302 H411			
613-323-00-2	terbutilazinas (ISO); N-tret-butil-6-chlor-N′-etil-1,3,5-triazin-2,4-diaminas	227-637-9	5915-41-3	Acute Tox. 4 STOT RE 2 Aquatic Acute 1 Aquatic Chronic 1	H302 H373 H400 H410	GHS07 GHS08 GHS09 Wng	H302 H373 H410		M = 10 M = 10	

▼M15

Indekso Nr.	►M18 Cheminis pavadinimas ◄	EB Nr.	CAS Nr.	Klasifikacija		Ženklinimas			►M18 Konkrečios konc. ribos, m faktoriai ir ATE (*) ◄	Pastabos
				Pavojingumo klasės ir kategorijos kodas (-ai)	Pavojingumo frazės kodas (-ai)	Piktogramos, signalinio žodžio kodas (-ai)	Pavojingumo frazės kodas (-ai)	Papildomas (-i) pavojingumo frazės kodas (-ai)		
613-324-00-8	chinolin-8-olis; 8-hidroksichinolinas	205-711-1	148-24-3	Repr. 1B Acute Tox. 3 Eye Dam. 1 Skin Sens. 1 Aquatic Acute 1 Aquatic Chronic 1	H360D H301 H318 H317 H400 H410	GHS08 GHS06 GHS05 GHS09 Dgr	H360D H301 H318 H317 H410		M = 1 M = 1	
613-325-00-3	tiaklopridas (ISO); (Z)-3-(6-chlor-3-piridilmetil)-1,3-tiazolidin-2-ilidencianamidas; {(2Z)-3-[(6-chlorpiridin-3-il)metil]-1,3-tiazolidin-2-iliden}-cianamidas	—	111988-49-9	Carc. 2 Repr. 1B Acute Tox. 4 Acute Tox. 3 STOT SE 3 Aquatic Acute 1 Aquatic Chronic 1	H351 H360FD H332 H301 H336 H400 H410	GHS08 GHS06 GHS09 Dgr	H351 H360FD H332 H301 H336 H410		M = 100 M = 100	
▼M18 613-326-00-9	2-metilizotiazol-3(2*H*)-onas	220-239-6	2682-20-4	Acute Tox. 2 Acute Tox. 3 Acute Tox. 3 Skin Corr. 1B Eye Dam. 1 Skin Sens. 1A Aquatic Acute 1 Aquatic Chronic 1	H330 H311 H301 H314 H318 H317 H400 H410	GHS05 GHS06 GHS09 Dgr	H330 H311 H301 H314 H317 H410	EUH071	Skin Sens. 1A; H317: C ≥ 0,0015 % M = 10 M = 1	
613-327-00-4	piroksulamas (ISO); *N*-(5,7-dimetoksi[1,2,4]-triazol[1,5-a]pirimidin-2-il)-2-metoksi-4-(trifluormetil)piridin-3-sulfonamidas	—	422556-08-9	Skin Sens. 1 Aquatic Acute 1 Aquatic Chronic 1	H317 H400 H410	GHS07 GHS09 Wng	H317 H410		M = 100 M = 100	
613-328-00-X	1-vinilimidazolas	214-012-0	1072-63-5	Repr. 1B	H360D	GHS08 Dgr	H360D		Repr. 1B; H360D: C ≥ 0,03 %	

▼B

Indekso Nr.	►M18 Cheminis pavadinimas ◄	EB Nr.	CAS Nr.	Klasifikacija		Ženklinimas			►M18 Konkrečios konc. ribos, m faktoriai ir ATE (*) ◄	Pastabos
				Pavojingumo klasės ir kategorijos kodas (-ai)	Pavojingumo frazės kodas (-ai)	Piktogramos, signalinio žodžio kodas (-ai)	Pavojingumo frazės kodas (-ai)	Papildomas (-i) pavojingumo frazės kodas (-ai)		
▼M18										
614-001-00-4	nikotinas (ISO); 3-[(2S)-1-metilpirolidin-2-il]piridinas	200-193-3	54-11-5	Acute Tox. 2 Acute Tox. 2 Acute Tox. 2 Aquatic Chronic 2	H330 H310 H300 H411	GHS06 GHS09 Dgr	H330 H310 H300 H411		Įkvėpus: ATE = 0,19 mg/l (dulkės arba rūkai) Per odą: ATE = 70 mg/kg k. m. Prarijus: ATE = 5 mg/kg k. m.	
▼M16										
614-002-00-X	nikotino druskos	—	—	Acute Tox. 2 * Acute Tox. 1 Acute Tox. 2 * Aquatic Chronic 2	H330 H310 H300 H411	GHS06 GHS09 Dgr	H330 H310 H300 H411			A
614-003-00-5	strichninas	200-319-7	57-24-9	Acute Tox. 1 Acute Tox. 2 * Aquatic Acute 1 Aquatic Chronic 1	H310 H300 H400 H410	GHS06 GHS09 Dgr	H310 H300 H410			
614-004-00-0	strichnino druskos	—	—	Acute Tox. 2 * Acute Tox. 2 * Aquatic Acute 1 Aquatic Chronic 1	H330 H300 H400 H410	GHS06 GHS09 Dgr	H330 H300 H410			A
614-005-00-6	kolchicinas	200-598-5	64-86-8	Muta. 1B Acute Tox. 2 *	H340 H300	GHS06 GHS08 Dgr	H340 H300			
614-006-00-1	brucinas; 2,3-dimetoksistrichninas	206-614-7	357-57-3	Acute Tox. 2 * Acute Tox. 2 * Aquatic Chronic 3	H330 H300 H412	GHS06 Dgr	H330 H300 H412			

▼**M16**

Indekso Nr.	►**M18** Cheminis pavadinimas ◄	EB Nr.	CAS Nr.	Klasifikacija		Ženklinimas			►**M18** Konkrečios konc. ribos, m faktoriai ir ATE (*) ◄	Pastabos
				Pavojingumo klasės ir kategorijos kodas (-ai)	Pavojingumo frazės kodas (-ai)	Piktogramos, signalinio žodžio kodas (-ai)	Pavojingumo frazės kodas (-ai)	Papildomas (-i) pavojingumo frazės kodas (-ai)		
614-007-00-7	brucino sulfatas; [1] brucino nitratas; [2] strichnidin-10-onas, 2,3-dimetoksi-, mono[(*R*)-1-metilheptil-1,2-benzendikarboksilatas]; [3] strichnidin-10-onas 2,3-dimetoksi-, junginys su (*S*)mono(1-metilheptil)-1,2-benzendikarboksilatu (1:1) [4]	225-432-9 [1] 227-317-9 [2] 269-439-5 [3] 269-710-8 [4]	4845-99-2 [1] 5786-97-0 [2] 68239-26-9 [3] 68310-42-9 [4]	Acute Tox. 2 * Acute Tox. 2 * Aquatic Chronic 3	H330 H300 H412	GHS06 Dgr	H330 H300 H412			A
614-008-00-2	akonitinas	206-121-7	302-27-2	Acute Tox. 2 * Acute Tox. 2 *	H330 H300	GHS06 Dgr	H330 H300			
614-009-00-8	akonitino druskos	—	—	Acute Tox. 2 * Acute Tox. 2 *	H330 H300	GHS06 Dgr	H330 H300			A
614-010-00-3	atropinas	200-104-8	51-55-8	Acute Tox. 2 * Acute Tox. 2 *	H330 H300	GHS06 Dgr	H330 H300			
614-011-00-9	atropino druskos	—	—	Acute Tox. 2 * Acute Tox. 2 *	H330 H300	GHS06 Dgr	H330 H300			A
614-012-00-4	hiosciaminas	202-933-0	101-31-5	Acute Tox. 2 * Acute Tox. 2 *	H330 H300	GHS06 Dgr	H330 H300			
614-013-00-X	hiosciamino druskos	—	—	Acute Tox. 2 * Acute Tox. 2 *	H330 H300	GHS06 Dgr	H330 H300			A
614-014-00-5	skopolaminas	200-090-3	51-34-3	Acute Tox. 2 * Acute Tox. 1 Acute Tox. 2 *	H330 H310 H300	GHS06 Dgr	H330 H310 H300			
614-015-00-0	skopolamino druska	—	—	Acute Tox. 2 * Acute Tox. 1 Acute Tox. 2 *	H330 H310 H300	GHS06 Dgr	H330 H310 H300			A
614-016-00-6	pilokarpinas	202-128-4	92-13-7	Acute Tox. 2 * Acute Tox. 2 *	H330 H300	GHS06 Dgr	H330 H300			
614-017-00-1	pilokarpino druskos	—	—	Acute Tox. 2 * Acute Tox. 2 *	H330 H300	GHS06 Dgr	H330 H300			A

▼**M16**

Indekso Nr.	►**M18** Cheminis pavadinimas ◄	EB Nr.	CAS Nr.	Klasifikacija		Ženklinimas			►**M18** Konkrečios konc. ribos, m faktoriai ir ATE (*) ◄	Pastabos
				Pavojingumo klasės ir kategorijos kodas (-ai)	Pavojingumo frazės kodas (-ai)	Piktogramos, signalinio žodžio kodas (-ai)	Pavojingumo frazės kodas (-ai)	Papildomas (-i) pavojingumo frazės kodas (-ai)		
614-018-00-7	papaverinas	200-397-2	58-74-2	Acute Tox. 4 *	H302	GHS07 Wng	H302			
614-019-00-2	papaverino druskos	—	—	Acute Tox. 4 *	H302	GHS07 Wng	H302			A
614-020-00-8	fizostigminas	200-332-8	57-47-6	Acute Tox. 2 * Acute Tox. 2 *	H330 H300	GHS06 Dgr	H330 H300			
614-021-00-3	fizostigmino druskos	—	—	Acute Tox. 2 * Acute Tox. 2 *	H330 H300	GHS06 Dgr	H330 H300			A
614-022-00-9	digitoksinas	200-760-5	71-63-6	Acute Tox. 3 * Acute Tox. 3 * STOT RE 2 *	H331 H301 H373**	GHS06 GHS08 Dgr	H331 H301 H373**			
614-023-00-4	efedrinas	206-080-5	299-42-3	Acute Tox. 4 *	H302	GHS07 Wng	H302			
614-024-00-X	efedrino druskos	—	—	Acute Tox. 4 *	H302	GHS07 Wng	H302			A
614-025-00-5	ouabainas	211-139-3	630-60-4	Acute Tox. 3 * Acute Tox. 3 * STOT RE 2 *	H331 H301 H373**	GHS06 GHS08 Dgr	H331 H301 H373**			
614-026-00-0	K-strofantinas	234-239-9	11005-63-3	Acute Tox. 3 * Acute Tox. 3 * STOT RE 2 *	H331 H301 H373**	GHS06 GHS08 Dgr	H331 H301 H373**			
614-027-00-6	6β-acetoksi-3β(β-D-gliukopiranoziloksi)-8,14-dihidroksibufa-4,20,22-trienolidas; red squill; scilirosidas	208-077-4	507-60-8	Acute Tox. 2 *	H300	GHS06 Dgr	H300			
614-028-00-1	2-etilheksilo mono-D-gliukopiranozido; 2-etilheksilo di-D-gliukopiranozido mišinys	414-420-0	—	Eye Dam. 1	H318	GHS05 Dgr	H318			

▼**M16**

Indekso Nr.	►**M18** Cheminis pavadinimas ◄	EB Nr.	CAS Nr.	Klasifikacija		Ženklinimas			►**M18** Konkrečios konc. ribos, m faktoriai ir ATE (*) ◄	Pastabos
				Pavojingumo klasės ir kategorijos kodas (-ai)	Pavojingumo frazės kodas (-ai)	Piktogramos, signalinio žodžio kodas (-ai)	Pavojingumo frazės kodas (-ai)	Papildomas (-i) pavojingumo frazės kodas (-ai)		
614-029-00-7	penta-*O*-alil-β-D-fruktofuranozil-α-D-gliukopiranozido struktūriniai izomerai; heksa-*O*-alil-β-D-fruktofuranozil-α-D-gliukopiranozido struktūriniai izomerai; hepta-*O*-alil-β-D-fruktofuransoil-α-D-gliukopiranozido struktūriniai izomerai	419-640-0	68784-14-5	Acute Tox. 4 *	H302	GHS07 Wng	H302			
615-001-00-7	metilizocianatas	210-866-3	624-83-9	Flam. Liq. 2 Repr. 2 Acute Tox. 2 * Acute Tox. 3 * Acute Tox. 3 * Resp. Sens. 1 Skin Sens. 1 STOT SE 3 Skin Irrit. 2 Eye Dam. 1	H225 H361d *** H330 H311 H301 H334 H317 H335 H315 H318	GHS02 GHS06 GHS05 GHS08 Dgr	H225 H361d *** H330 H311 H301 H334 H317 H335 H315 H318			
615-002-00-2	metilizotiocianatas	209-132-5	556-61-6	Acute Tox. 3 * Acute Tox. 3 * Skin Corr. 1B Skin Sens. 1 Aquatic Acute 1 Aquatic Chronic 1	H331 H301 H314 H317 H400 H410	GHS06 GHS05 GHS09 Dgr	H331 H301 H314 H317 H410			
615-003-00-8	tiocianato rūgštis	207-337-4	463-56-9	Acute Tox. 4 * Acute Tox. 4 * Acute Tox. 4 * Aquatic Chronic 3	H332 H312 H302 H412	GHS07 Wng	H332 H312 H302 H412	EUH032		

▼M16

Indekso Nr.	►M18 Cheminis pavadinimas ◄	EB Nr.	CAS Nr.	Klasifikacija		Ženklinimas			►M18 Konkrečios konc. ribos, m faktoriai ir ATE (*) ◄	Pastabos
				Pavojingumo klasės ir kategorijos kodas (-ai)	Pavojingumo frazės kodas (-ai)	Piktogramos, signalinio žodžio kodas (-ai)	Pavojingumo frazės kodas (-ai)	Papildomas (-i) pavojingumo frazės kodas (-ai)		
615-004-00-3	tiocianato rūgšties druskos, išskyrus nurodytas kitose šio priedo vietose	—	—	Acute Tox. 4 * Acute Tox. 4 * Acute Tox. 4 * Aquatic Chronic 3	H332 H312 H302 H412	GHS07 Wng	H332 H312 H302 H412	EUH032		A
615-005-00-9	4,4'-metilendifenildiizocianatas; difenilmetan-4,4'-diizocianatas; [1] 2,2'-metilendifenildiizocianatas; difenilmetan-2,2'-diizocianatas; [2] *o*-(*p*-izocianatobenzil)fenilizocianatas; difenilmetan-2,4'-diizocianatas; [3] metilendifenildiizocianatas [4]	202-966-0 [1] 219-799-4 [2] 227-534-9 [3] 247-714-0 [4]	101-68-8 [1] 2536-05-2 [2] 5873-54-1 [3] 26447-40-5 [4]	Carc. 2 Acute Tox. 4 * STOT RE 2 * Eye Irrit. 2 STOT SE 3 Skin Irrit. 2 Resp. Sens. 1 Skin Sens. 1	H351 H332 H373** H319 H335 H315 H334 H317	GHS08 GHS07 Dgr	H351 H332 H373** H319 H335 H315 H334 H317		Eye Irrit. 2; H319: C ≥ 5 % Skin Irrit. 2; H315: C ≥ 5 % Resp. Sens. 1; H334: C ≥ 0,1 % STOT SE 3; H335: C ≥ 5 %	C_2
615-006-00-4	2-metil-*m*-fenilendiizocianatas; toluen-2,4-diizocianatas; [1] 4-metil-*m*-fenilendiizocianatas; toluen-2,6-diizocianatas; [2] *m*-tolilidendiizocianatas; toluen-diizocianatas [3]	202-039-0 [1] 209-544-5 [2] 247-722-4 [3]	91-08-7 [1] 584-84-9 [2] 26471-62-5 [3]	Carc. 2 Acute Tox. 2 * Eye Irrit. 2 STOT SE 3 Skin Irrit. 2 Resp. Sens. 1 Skin Sens. 1 Aquatic Chronic 3	H351 H330 H319 H335 H315 H334 H317 H412	GHS06 GHS08 Dgr	H351 H330 H319 H335 H315 H334 H317 H412		Resp. Sens. 1; H334: C ≥ 0,1 %	C

▼M16

Indekso Nr.	►M18 Cheminis pavadinimas ◄	EB Nr.	CAS Nr.	Klasifikacija		Ženklinimas			►M18 Konkrečios konc. ribos, m faktoriai ir ATE (*) ◄	Pastabos
				Pavojingumo klasės ir kategorijos kodas (-ai)	Pavojingumo frazės kodas (-ai)	Piktogramos, signalinio žodžio kodas (-ai)	Pavojingumo frazės kodas (-ai)	Papildomas (-i) pavojingumo frazės kodas (-ai)		
615-007-00-X	1,5-naftilendiizocianatas	221-641-4	3173-72-6	Acute Tox. 4 * Eye Irrit. 2 STOT SE 3 Skin Irrit. 2 Resp. Sens. 1 Aquatic Chronic 3	H332 H319 H335 H315 H334 H412	GHS08 GHS07 Dgr	H332 H319 H335 H315 H334 H412			
615-008-00-5	3-izocianatometil-3,5,5-trimetilcikloheksilizocianatas; izoforondiizocianatas	223-861-6	4098-71-9	Acute Tox. 3 * Eye Irrit. 2 STOT SE 3 Skin Irrit. 2 Resp. Sens. 1 Skin Sens. 1 Aquatic Chronic 2	H331 H319 H335 H315 H334 H317 H411	GHS06 GHS08 GHS09 Dgr	H331 H319 H335 H315 H334 H317 H411		* Resp. Sens. 1; H334: C ≥0,5 % Skin Sens.1; H317: C ≥0,5 %	2
615-009-00-0	4,4'-metilendicikloheksildiizocianatas; dicikloheksilmetan-4,4'-diizocianatas	225-863-2	5124-30-1	Acute Tox. 3 * Eye Irrit. 2 STOT SE 3 Skin Irrit. 2 Resp. Sens. 1 Skin Sens. 1	H331 H319 H335 H315 H334 H317	GHS06 GHS08 Dgr	H331 H319 H335 H315 H334 H317		* Resp. Sens. 1; H334: C ≥0,5 % Skin Sens. 1; H317: C ≥0,5 %	2
615-010-00-6	2,2,4-trimetilheksametilen-1,6-diizocianatas; [1] 2,4,4-trimetilheksametilen-1,6-diizocianatas [2]	241-001-8 [1] 239-714-4 [2]	16938-22-0 [1] 15646-96-5 [2]	Acute Tox. 3 * Eye Irrit. 2 STOT SE 3 Skin Irrit. 2 Resp. Sens. 1	H331 H319 H335 H315 H334	GHS06 GHS08 Dgr	H331 H319 H335 H315 H334		* Resp. Sens. 1; H334: C ≥0,5 % Skin Sens. 1; H317: C ≥0,5 %	C_2

▼M16

Indekso Nr.	►M18 Cheminis pavadinimas ◄	EB Nr.	CAS Nr.	Klasifikacija		Ženklinimas			►M18 Konkrečios konc. ribos, m faktoriai ir ATE (*) ◄	Pastabos
				Pavojingumo klasės ir kategorijos kodas (-ai)	Pavojingumo frazės kodas (-ai)	Piktogramos, signalinio žodžio kodas (-ai)	Pavojingumo frazės kodas (-ai)	Papildomas (-i) pavojingumo frazės kodas (-ai)		
615-011-00-1	heksametilendiizocianatas	212-485-8	822-06-0	Acute Tox. 3 * Eye Irrit. 2 STOT SE 3 Skin Irrit. 2 Resp. Sens. 1 Skin Sens. 1	H331 H319 H335 H315 H334 H317	GHS06 GHS08 Dgr	H331 H319 H335 H315 H334 H317		* Resp. Sens. 1; H334: C ≥ 0,5 % Skin Sens. 1; H317: C ≥0,5 %	2
615-012-00-7	4-toluensulfonilizocianatas; tozilizocianatas	223-810-8	4083-64-1	Eye Irrit. 2 STOT SE 3 Skin Irrit. 2 Resp. Sens. 1	H319 H335 H315 H334	GHS08 GHS07 Dgr	H319 H335 H315 H334	EUH014	Eye Irrit.; H319: C ≥ 5 % STOT SE 3; H335: C ≥ 5 % Skin Irrit. 2; H315: C ≥ 5 %	
▼M15 615-013-00-2	cianamidas; karbamonitrilas	206-992-3	420-04-2	Carc. 2 Repr. 2 Acute Tox. 3 Acute Tox. 3 STOT RE 2 Skin Corr. 1 Skin Sens. 1 Eye Dam. 1 Aquatic Chronic 3	H351 H361fd H311 H301 H373 (skydliaukė) H314 H317 H318 H412	GHS08 GHS06 GHS05 Dgr	H351 H361fd H311 H301 H373 (skydliaukė) H314 H317 H412			
▼M16 615-014-00-8	*tris*(1-dodecil-3-metil-2-fenilbenzimidazolio)heksacianoferatas	—	7276-58-6	Acute Tox. 4 *	H302	GHS07 Wng	H302			
615-015-00-3	1,7,7-trimetilbiciklo[2.2.1]hept-2-iltiocianatoacetatas; izobornil tiocianoacetatas	204-081-5	115-31-1	Acute Tox. 4 * Aquatic Acute 1 Aquatic Chronic 1	H302 H400 H410	GHS07 GHS09 Wng	H302 H410			

▼**M16**

Indekso Nr.	►**M18** Cheminis pavadinimas ◄	EB Nr.	CAS Nr.	Klasifikacija		Ženklinimas			►**M18** Konkrečios konc. ribos, m faktoriai ir ATE (*) ◄	Pastabos
				Pavojingumo klasės ir kategorijos kodas (-ai)	Pavojingumo frazės kodas (-ai)	Piktogramos, signalinio žodžio kodas (-ai)	Pavojingumo frazės kodas (-ai)	Papildomas (-i) pavojingumo frazės kodas (-ai)		
615-016-00-9	kalio cianatas	209-676-3	590-28-3	Acute Tox. 4 *	H302	GHS07 Wng	H302			
615-017-00-4	kalcio cianamidas	205-861-8	156-62-7	Acute Tox. 4 * STOT SE 3 Eye Dam. 1	H302 H335 H318	GHS05 GHS07 Dgr	H302 H335 H318			
615-018-00-X	2-(2-butoksietoksi)etiltiocianatas	203-985-7	112-56-1	Flam. Liq. 3 Acute Tox. 3 * Acute Tox. 3 *	H226 H311 H301	GHS02 GHS06 Dgr	H226 H311 H301			
615-019-00-5	dicikloheksilkarbodiimidas	208-704-1	538-75-0	Acute Tox. 3 * Acute Tox. 4 * Eye Dam. 1 Skin Sens. 1	H311 H302 H318 H317	GHS06 GHS05 Dgr	H311 H302 H38 H317			
615-020-00-0	metileno ditiocianatas	228-652-3	6317-18-6	Acute Tox. 2 * Acute Tox. 3 * Skin Corr. 1B Skin Sens. 1 Aquatic Acute 1	H330 H301 H314 H317 H400	GHS06 GHS05 GHS09 Dgr	H330 H301 H314 H317 H400			
615-021-00-6	1,3,5-tri(oksiranilmetil)-1,3,5-triazin-2,4,6(1*H*,3*H*,5*H*)-trionas; TGIC	219-514-3	2451-62-9	Muta. 1B Acute Tox. 3 * Acute Tox. 3 * STOT RE 2 * Eye Dam. 1 Skin Sens. 1 Aquatic Chronic 3	H340 H331 H301 H373 ** H318 H317 H412	GHS06 GHS08 GHS05 Dgr	H340 H331 H301 H373 ** H318 H317 H412			

▼M16

Indekso Nr.	►M18 Cheminis pavadinimas ◄	EB Nr.	CAS Nr.	Klasifikacija		Ženklinimas			►M18 Konkrečios konc. ribos, m faktoriai ir ATE (*) ◄	Pastabos
				Pavojingumo klasės ir kategorijos kodas (-ai)	Pavojingumo frazės kodas (-ai)	Piktogramos, signalinio žodžio kodas (-ai)	Pavojingumo frazės kodas (-ai)	Papildomas (-i) pavojingumo frazės kodas (-ai)		
615-022-00-1	metil-3-izocianatosulfonil-2-tiofenkarboksilatas	410-550-7	79277-18-2	STOT RE 2 * Resp. Sens. 1 Skin Sens. 1	H373** H334 H317	GHS08 Dgr	H373** H334 H317	EUH014		
615-023-00-7	2-(izocianatosulfonilmetil)benzenkarboksirūgšties metilesteris; (alt.): metil-2-(izocianatosulfonilmetil)benzenkarbksilatas	410-900-9	83056-32-0	Flam. Liq. 3 Muta. 2 Acute Tox. 4 * STOT RE 2 * Eye Dam. 1 Resp. Sens. 1	H226 H341 H332 H373 ** H318 H334	GHS02 GHS08 GHS05 GHS07 Dgr	H226 H341 H332 H373 ** H318 H334	EUH014		
615-024-00-2	2-feniletilizocianatas	413-080-0	1943-82-4	Acute Tox. 3 * Acute Tox. 4 * Skin Corr. 1A Resp. Sens. 1 Skin Sens. 1 Aquatic Chronic 2	H331 H302 H314 H334 H317 H411	GHS06 GHS08 GHS05 GHS09 Dgr	H331 H302 H314 H334 H317 H411			
615-025-00-8	4,4'-etilidendifenildicianatas	405-740-1	47073-92-7	Acute Tox. 4 * Acute Tox. 4 * STOT RE 2 * Eye Dam. 1 Aquatic Acute 1 Aquatic Chronic 1	H332 H302 H373 ** H318 H400 H410	GHS08 GHS05 GHS07 GHS09 Dgr	H332 H302 H373 ** H318 H410			
615-026-00-3	4,4'-metilenbis(2,6-dimetilfenilcianatas)	405-790-4	101657-77-6	Skin Sens. 1 Aquatic Chronic 3	H317 H412	GHS07 Wng	H317 H412			

▼**M16**

Indekso Nr.	►**M18** Cheminis pavadinimas ◄	EB Nr.	CAS Nr.	Klasifikacija		Ženklinimas			►**M18** Konkrečios konc. ribos, m faktoriai ir ATE (*) ◄	Pastabos
				Pavojingumo klasės ir kategorijos kodas (-ai)	Pavojingumo frazės kodas (-ai)	Piktogramos, signalinio žodžio kodas (-ai)	Pavojingumo frazės kodas (-ai)	Papildomas (-i) pavojingumo frazės kodas (-ai)		
615-028-00-4	etil-2-(izocianatosulfonil)benzenkarboksilatas	410-220-2	77375-79-2	Acute Tox. 4 * STOT RE 2 * Eye Dam. 1 Resp. Sens. 1 Skin Sens. 1	H302 H373** H318 H334 H317	GHS05 GHS08 GHS07 Dgr	H302 H373** H318 H334 H317	EUH014		
615-029-00-X	2,5-bis-izocianatometil-biciklo[2.2.1]heptanas	411-280-2	—	Acute Tox. 2 * Acute Tox. 4 * Skin Corr. 1B Resp. Sens. 1 Skin Sens. 1 Aquatic Chronic 3	H330 H302 H314 H334 H317 H412	GHS06 GHS08 GHS05 Dgr	H330 H302 H314 H334 H317 H412			
615-030-00-5	tiocianato rūgšties šarminių ir šarminių žemių metalų druskos, išskyrus nurodytas kitose šio priedo vietose	—	—	Acute Tox. 4 * Acute Tox. 4 * Acute Tox. 4 * Aquatic Chronic 3	H332 H312 H302 H412	GHS07 Wng	H332 H312 H302 H412			A
615-031-00-0	talio tiocianatas	222-571-7	3535-84-0	Acute Tox. 2 * Acute Tox. 2 * Acute Tox. 4 * STOT RE 2 Aquatic Chronic 2	H330 H300 H312 H373** H411	GHS06 GHS08 GHS09 Dgr	H330 H300 H312 H373** H411			
615-032-00-6	tiocianato rūgšties metalų druskos, išskyrus nurodytas kitose šio priedo vietose	—	—	Acute Tox. 4 * Acute Tox. 4 * Acute Tox. 4 * Aquatic Acute 1 Aquatic Chronic 1	H332 H312 H302 H400 H410	GHS07 GHS09 Wng	H332 H312 H302 H410			A

▼M16

Indekso Nr.	►M18 Cheminis pavadinimas ◄	EB Nr.	CAS Nr.	Klasifikacija		Ženklinimas			►M18 Konkrečios konc. ribos, m faktoriai ir ATE (*) ◄	Pastabos
				Pavojingumo klasės ir kategorijos kodas (-ai)	Pavojingumo frazės kodas (-ai)	Piktogramos, signalinio žodžio kodas (-ai)	Pavojingumo frazės kodas (-ai)	Papildomas (-i) pavojingumo frazės kodas (-ai)		
615-033-00-1	reakcijos produktas: fenilmetandiizocianato, oktilamino, oleilamino ir cikloheksilamino (1:1,58:0,32:0,097)	430-980-9	—	Aquatic Chronic 4	H413	—	H413			
615-034-00-7	reakcijos produktas: difenilmetandiizocianato ir oktilamino, 4-etoksianilino bei etilendiamino (1:0,37:1,53:0,05)	430-750-8	—	Aquatic Chronic 4	H413	—	H413			
615-035-00-2	reakcijos produktas: difenilmetandiizocianato, oktilamino ir olailamino (molinis santykis 1:1,86: 0,14)	430-930-6	122886-55-9	Aquatic Chronic 4	H413	—	H413			
615-036-00-8	reakcijos produktas: difenilmetandiizocianato, toluilendiizocianato (65 % 2,4- ir 35 % 2,6-diizocianato izomerų mišinio), oktilamino, oleilamino ir 4-etoksianilino (molinis santykis 4:1:7:1:2)	430-940-0	—	Aquatic Chronic 4	H413	—	H413			
615-037-00-3	reakcijos produktas: difenilmetandiizocianato, toluilendiizocianato (65 % 2,4- ir 35 % 2,6-diizocianato izomerų mišinio), oktilamino ir oleilamino (molinis santykis 4:1:9:1)	430-950-5	—	Aquatic Chronic 4	H413	—	H413			
615-038-00-9	reakcijos produktas: toluilendiizocianato (65 % 2,4- ir 35 % 2,6-diizocianato izomerų mišinio) ir anilino (molinis santykis 1:2)	430-960-1	—	Aquatic Chronic 4	H413	—	H413			

▼**M16**

Indekso Nr.	►**M18** Cheminis pavadinimas ◄	EB Nr.	CAS Nr.	Klasifikacija		Ženklinimas			►**M18** Konkrečios konc. ribos, m faktoriai ir ATE (*) ◄	Pastabos
				Pavojingumo klasės ir kategorijos kodas (-ai)	Pavojingumo frazės kodas (-ai)	Piktogramos, signalinio žodžio kodas (-ai)	Pavojingumo frazės kodas (-ai)	Papildomas (-i) pavojingumo frazės kodas (-ai)		
615-039-00-4	reakcijos produktas: difenilmetandiizocianato, toluilendiizocianato (65 % 2,4- ir 35 % 2,6-diizocianato izomerų mišinio), oktilamino, oleilamino ir 4-etoksianilino(molinis santykis 3,88:1:6,38:0,47:2,91)	430-970-4	—	Aquatic Chronic 4	H413	—	H413			
615-044-00-1	4-chlorfenilizocianatas	203-176-9	104-12-1	Acute Tox. 2 * Acute Tox. 4 * STOT SE 3 Skin Irrit. 2 Eye Dam. 1 Resp. Sens. 1 Aquatic Acute 1 Aquatic Chronic 1	H330 H302 H335 H315 H318 H334 H400 H410	GHS06 GHS05 GHS08 GHS09 Dgr	H330 H302 H335 H315 H318 H334 H410			
615-045-00-7	4,4'-metilen-bis(3-chlor-2,6-dietilfenilizocianatas)	420-530-1	—	Resp. Sens. 1 Skin Sens. 1 Aquatic Chronic 4	H334 H317 H413	GHS08 Dgr	H334 H317 H413			
616-001-00-X	*N, N*-dimetilformamidas; dimetilformamidas	200-679-5	68-12-2	Repr. 1B Acute Tox. 4 * Acute Tox. 4 * Eye Irrit. 2	H360D *** H332 H312 H319	GHS08 GHS07 Dgr	H360D *** H332 H312 H319			
616-002-00-5	2-fluoracetamidas	211-363-1	640-19-7	Acute Tox. 2 * Acute Tox. 3 *	H300 H311	GHS06 Dgr	H300 H311			

▼M16

Indekso Nr.	►M18 Cheminis pavadinimas ◄	EB Nr.	CAS Nr.	Klasifikacija		Ženklinimas			►M18 Konkrečios konc. ribos, m faktoriai ir ATE (*) ◄	Pastabos
				Pavojingumo klasės ir kategorijos kodas (-ai)	Pavojingumo frazės kodas (-ai)	Piktogramos, signalinio žodžio kodas (-ai)	Pavojingumo frazės kodas (-ai)	Papildomas (-i) pavojingumo frazės kodas (-ai)		
616-003-00-0	akrilamidas; prop-2-enamidas	201-173-7	79-06-1	Carc. 1B Muta. 1B Repr. 2 Acute Tox. 3 * STOT RE 1 Acute Tox. 4 * Acute Tox. 4 * Eye Irrit. 2 Skin Irrit. 2 Skin Sens. 1	H350 H340 H361f *** H301 H372 ** H332 H312 H319 H315 H317	GHS06 GHS08 Dgr	H350 H340 H361f *** H301 H372 ** H332 H312 H319 H315 H317			D
616-004-00-6	alidochloras(ISO); *N*,*N*-dialilchloracetamidas	202-270-7	93-71-0	Acute Tox. 4 * Acute Tox. 4 * Eye Irrit. 2 Skin Irrit. 2 Aquatic Chronic 2	H312 H302 H319 H315 H411	GHS07 GHS09 Wng	H312 H302 H319 H315 H411			
616-005-00-1	chlortiamidas (ISO); 2,6-dichlor(tiobenzamidas)	217-637-7	1918-13-4	Acute Tox. 4 *	H302	GHS07 Wng	H302			
▼M15 616-006-00-7	dichlofluanidas (ISO); *N*-[(dichlorfluormetil)tio]-*N′*,*N′*-dimetil-*N*-fenilsulfamidas	214-118-7	1085-98-9	Acute Tox. 4 Eye Irrit. 2 Skin Sens. 1 Aquatic Acute 1	H332 H319 H317 H400	GHS07 GHS09 Wng	H332 H319 H317 H400		M = 10	
▼M16 616-007-00-2	difenamidas (ISO); *N*, *N*-dimetil-2,2-difenilacetamidas	213-482-4	957-51-7	Acute Tox. 4 * Aquatic Chronic 3	H302 H412	GHS07 Wng	H302 H412			

▼M16

Indekso Nr.	►M18 Cheminis pavadinimas ◄	EB Nr.	CAS Nr.	Klasifikacija		Ženklinimas			►M18 Konkrečios konc. ribos, m faktoriai ir ATE (*) ◄	Pastabos
				Pavojingumo klasės ir kategorijos kodas (-ai)	Pavojingumo frazės kodas (-ai)	Piktogramos, signalinio žodžio kodas (-ai)	Pavojingumo frazės kodas (-ai)	Papildomas (-i) pavojingumo frazės kodas (-ai)		
616-008-00-8	propachloras (ISO); 2-chlor-*N*-izopropilacetanilidas; α-chlor-*N*-izopropilacetanilidas	217-638-2	1918-16-7	Acute Tox. 4 * Eye Irrit. 2 Skin Sens. 1 Aquatic Acute 1 Aquatic Chronic 1	H302 H319 H317 H400 H410	GHS07 GHS09 Wng	H302 H319 H317 H410			
616-009-00-3	propanilas (ISO); 3',4'-dichlorpropionanilidas	211-914-6	709-98-8	Acute Tox. 4 * Aquatic Acute 1	H302 H400	GHS07 GHS09 Wng	H302 H400		M=10	
616-010-00-9	natrio tozilchloramidas	204-854-7	127-65-1	Acute Tox. 4 * Skin Corr. 1B Resp. Sens. 1	H302 H314 H334	GHS08 GHS05 GHS07 Dg	H302 H314 H334	EUH031		
▼M13 616-011-00-4	N,N-dimetilacetamidas	204-826-4	127-19-5	Repr. 1B Acute Tox. 4* Acute Tox. 4*	H360D*** H332 H312	GHS08 GHS07 Dgr	H360D*** H332 H312			
▼M16 616-012-00-X	*N*-[(dichlorfluormetil)tio]ftalimidas; *N*-[(fluorodichlormetil)tio]ftalimidas	211-952-3	719-96-0	Skin Irrit. 2	H315	GHS07 Wng	H315			
616-013-00-5	butiraldehido oksimas	203-792-8	110-69-0	Acute Tox. 3 * Acute Tox. 4 * Eye Irrit. 2	H311 H302 H319	GHS06 Dgr	H311 H302 H319			

▼**M16**

Indekso Nr.	►**M18** Cheminis pavadinimas ◄	EB Nr.	CAS Nr.	Klasifikacija		Ženklinimas			►**M18** Konkrečios konc. ribos, m faktoriai ir ATE (*) ◄	Pastabos
				Pavojingumo klasės ir kategorijos kodas (-ai)	Pavojingumo frazės kodas (-ai)	Piktogramos, signalinio žodžio kodas (-ai)	Pavojingumo frazės kodas (-ai)	Papildomas (-i) pavojingumo frazės kodas (-ai)		
616-014-00-0	2-butanono oksimas; etilmetilketoksimas; etilmetilketono oksimas	202-496-6	96-29-7	Carc. 2 Acute Tox. 4 * Eye Dam. 1 Skin Sens. 1	H351 H312 H318 H317	GHS08 GHS05 GHS07 Dgr	H351 H312 H318 H317			
616-015-00-6	alachloras (ISO); 2-chlor-2',6'-dietil-*N*-(metoksimetil)acetanilidas	240-110-8	15972-60-8	Carc. 2 Acute Tox. 4 * Skin Sens. 1 Aquatic Acute 1 Aquatic Chronic 1	H351 H302 H317 H400 H410	GHS08 GHS07 GHS09 Wng	H351 H302 H317 H410		M=10	
616-016-00-1	1-(3,4-dichlorfenilimino)tiosemikarbazidas	—	5836-73-7	Acute Tox. 2 *	H300	GHS06 Dgr	H300			
616-017-00-7	kartapo vandenilio chloridas	239-309-2	15263-52-2	Acute Tox. 4 * Acute Tox. 4 * Aquatic Acute 1 Aquatic Chronic 1	H312 H302 H400 H410	GHS07 GHS09 Wng	H312 H302 H410			
616-018-00-2	*N*,*N*-dietil-*m*-toluamidas; DEET	205-149-7	134-62-3	Acute Tox. 4 * Eye Irrit. 2 Skin Irrit. 2 Aquatic Chronic 3	H302 H319 H315 H412	GHS07 Wng	H302 H319 H315 H412			
616-019-00-8	perfluidonas (ISO); 1,1,1-trifluor-*N*-(4-fenilsulfonil-*o*-tolil)metansulfonamidas;	253-718-3	37924-13-3	Acute Tox. 4 * Eye Irrit. 2	H302 H319	GHS07 Wng	H302 H319			
616-020-00-3	tebutiuronas (ISO); 1-(5-*tret*-butil-1,3,4-tiadiazol-2-il)-1,3-dimetilkarbamidas	251-793-7	34014-18-1	Acute Tox. 4 * Aquatic Acute 1 Aquatic Chronic 1	H302 H400 H410	GHS07 GHS09 Wng	H302 H410			

▼**M16**

Indekso Nr.	►**M18** Cheminis pavadinimas ◄	EB Nr.	CAS Nr.	Klasifikacija		Ženklinimas			►**M18** Konkrečios konc. ribos, m faktoriai ir ATE (*) ◄	Pastabos
				Pavojingumo klasės ir kategorijos kodas (-ai)	Pavojingumo frazės kodas (-ai)	Piktogramos, signalinio žodžio kodas (-ai)	Pavojingumo frazės kodas (-ai)	Papildomas (-i) pavojingumo frazės kodas (-ai)		
616-021-00-9	tiazfluronas (ISO); 1,3-dimetil-1-(5-trifluormetil-1,3,4-tiadiazol-2-il)karbamidas	246-901-4	25366-23-8	Acute Tox. 4 * Aquatic Acute 1 Aquatic Chronic 1	H302 H400 H410	GHS07 GHS09 Wng	H302 H410			
616-022-00-4	acetamidas	200-473-5	60-35-5	Carc. 2	H351	GHS08 Wng	H351			
616-023-00-X	*N*-heksadecil (arba oktadecil)-*N*-heksadecil(arba oktadecil)benzamidas	401-980-6	—	Skin Irrit. 2 Skin Sens. 1	H315 H317	GHS07 Wng	H315 H317			
616-024-00-5	2-(4,4-dimetil-2,5-dioksooksazolidin-1-il)-2'-chlor-5'-[2-(2,4-di-tretpentilfenoksi) butiramido]-4,4-dimetil-3-oksovaleranilidas	402-260-4	54942-74-4	Aquatic Chronic 4	H413	—	H413			
616-025-00-0	valinamidas	402-840-7	20108-78-5	Repr. 2 Eye Irrit. 2 Skin Sens. 1	H361f *** H319 H317	GHS08 Wng	H361f *** H319 H317			
616-026-00-6	tioacetamidas	200-541-4	62-55-5	Carc. 1B Acute Tox. 4 * Eye Irrit. 2 Skin Irrit. 2 Aquatic Chronic 3	H350 H302 H319 H315 H412	GHS08 GHS07 Dgr	H350 H302 H319 H315 H412			
616-027-00-1	tris(2-(2-hidroksietoksi)etil)amonio 3-acetoacetamido-4-metoksibenzensulfonatas	403-760-5	—	Skin Sens. 1	H317	GHS07 Wng	H317			
616-028-00-7	*N*-(4-(3-(4-cianfenil)ureido)-3-hidroksifenil)-2-(2,4-di-*tret*-pentilfenoksi)oktanamidas	403-790-9	108673-51-4	Skin Sens. 1 Aquatic Chronic 4	H317 H413	GHS07 Wng	H317 H413			

▼M16

Indekso Nr.	►M18 Cheminis pavadinimas ◄	EB Nr.	CAS Nr.	Klasifikacija		Ženklinimas			►M18 Konkrečios konc. ribos, m faktoriai ir ATE (*) ◄	Pastabos
				Pavojingumo klasės ir kategorijos kodas (-ai)	Pavojingumo frazės kodas (-ai)	Piktogramos, signalinio žodžio kodas (-ai)	Pavojingumo frazės kodas (-ai)	Papildomas (-i) pavojingumo frazės kodas (-ai)		
616-029-00-2	*N, N'*-etilenbis(vinilsulfonilacetamidas)	404-790-1	66710-66-5	Eye Dam. 1 Skin Sens. 1	H318 H317	GHS05 GHS07 Dgr	H318 H317			
616-030-00-8	etidimuronas (ISO); 1-(5-etilsulfonil-1,3,4-tiadiazol-2-il)-1,3-dimetilkarbamas	250-010-6	30043-49-3	Skin Sens. 1 Aquatic Acute 1 Aquatic Chronic 1	H317 H400 H410	GHS07 GHS09 Wng	H317 H410			
616-031-00-3	dimetachloras (ISO); 2-chlor-*N*-(2,6-dimetilfenil)-*N*-(2-metoksietil)acetamidas;	256-625-6	50563-36-5	Acute Tox. 4 * Skin Sens. 1 Aquatic Acute 1 Aquatic Chronic 1	H302 H317 H400 H410	GHS07 GHS09 Wng	H302 H317 H410			
616-032-00-9	diflufenikanas (ISO); *N*-(2,4-difluorfenil)-2-[3-(trifluormetil)fenoksi]-3-piridinkarboksaminas	—	83164-33-4	Aquatic Chronic 3	H412	—	H412			
616-033-00-4	ciprofuramas (ISO); *N*-(3-chlorfenil)-*N*-(tetrahidro-2-okso-3-furil)ciklopropankarboksamidas	274-050-9	69581-33-5	Acute Tox. 3 * Acute Tox. 4 * Aquatic Acute 1 Aquatic Chronic 1	H301 H312 H400 H410	GHS06 GHS09 Dgr	H301 H312 H410			
616-034-00-X	pirakarbolidas (ISO); 3,4-dihidro-6-metil-2*H*-piran-5-karboksanilidas	246-419-4	24691-76-7	Aquatic Chronic 3	H412	—	H412			
616-035-00-5	cimoksanilas (ISO); 2-cian-*N*-[(etilamino)karbonil]-2-(metoksiimino)acetamidas	261-043-0	57966-95-7	Repr. 2 Acute Tox. 4 STOT RE 2 Skin Sens. 1 Aquatic Acute 1 Aquatic Chronic 1	H361fd H302 H373 (kraujotaka, užkrūčio liauka) H317 H400 H410	GHS08 GHS07 GHS09 Wng	H361fd H302 H373 (kraujotaka, užkrūčio liauka) H317 H410		M = 1 M = 1	

▼M16

Indekso Nr.	►M18 Cheminis pavadinimas ◄	EB Nr.	CAS Nr.	Klasifikacija		Ženklinimas			►M18 Konkrečios konc. ribos, m faktoriai ir ATE (*) ◄	Pastabos
				Pavojingumo klasės ir kategorijos kodas (-ai)	Pavojingumo frazės kodas (-ai)	Piktogramos, signalinio žodžio kodas (-ai)	Pavojingumo frazės kodas (-ai)	Papildomas (-i) pavojingumo frazės kodas (-ai)		
616-036-00-0	2-chloracetamidas	201-174-2	79-07-2	Repr. 2 Acute Tox. 3 * Skin Sens. 1	H361f *** H301 H317	GHS06 GHS08 Dgr	H361f *** H301 H317		Skin Sens. 1; H317: C ≥ 0,1 %	
▼M13 616-037-00-6	acetochloras (ISO); 2-chlor-N-(etoksimetil)-N-(2-etil-6-metilfenil)acetamidas	251-899-3	34256-82-1	Carc. 2 Repr. 2 Acute Tox. 4 STOT SE 3 STOT RE 2 Skin Irrit. 2 Skin Sens. 1 Aquatic Acute 1 Aquatic Chronic 1	H351 H361f H332 H335 H373 (inkstai) H315 H317 H400 H410	GHS08 GHS07 GHS09 Wng	H351 H361f H332 H335 H373 (inkstai) H315 H317 H410		M = 1 000 M = 100	
▼M16 616-038-00-1	(4-aminofenil)-*N*-metilmetilensulfonamido rūgštusis chloridas	406-010-5	88918-84-7	Eye Dam. 1 Skin Sens. 1 Aquatic Chronic 2	H318 H317 H411	GHS05 GHS07 GHS09 Dgr	H318 H317 H411			
616-039-00-7	3',5'-dichlor-4'-etil-2'-hidroksipalmitinanilidas	406-200-8	117827-06-2	Skin Sens. 1	H317	GHS07 Wng	H317			
616-040-00-2	kalio *N*-(4-toluensulfonil)-4-toluensulfonamidas	406-650-5	97888-41-0	Eye Dam. 1	H318	GHS05 Dgr	H318			
616-041-00-8	3',5'-dichlor-2-(2,4-di-*tret*-pentilfenoksi)-4'-etil-2'-hidroksiheksananilidas	406-840-8	101664-25-9	Aquatic Chronic 4	H413	—	H413			
616-042-00-3	*N*-(2-(6-etil-7-(4-metilfenoksi)-1*H*-pirazol[1,5-b][1,2,4]triazol-2-il)propil)-2-oktadeciloksibenzamidas	407-070-5	142859-67-4	Skin Sens. 1 Aquatic Chronic 4	H317 H413	GHS07 Wng	H317 H413			

▼M16

Indekso Nr.	►M18 Cheminis pavadinimas ◄	EB Nr.	CAS Nr.	Klasifikacija		Ženklinimas			►M18 Konkrečios konc. ribos, m faktoriai ir ATE (*) ◄	Pastabos
				Pavojingumo klasės ir kategorijos kodas (-ai)	Pavojingumo frazės kodas (-ai)	Piktogramos, signalinio žodžio kodas (-ai)	Pavojingumo frazės kodas (-ai)	Papildomas (-i) pavojingumo frazės kodas (-ai)		
616-043-00-9	izoksabenas (ISO); *N*-[3-(1-etil-1-metilpropil)-1,2-oksazol-5-il]-2,6-imetoksibenzamidas	407-190-8	82558-50-7	Aquatic Chronic 4	H413	—	H413			
616-044-00-4	*N*-(3,5-dichlor-4-etil-2-hidroksifenil)-2-(3-pentadecilfenoksi)-butanamidas	402-510-2	—	Aquatic Chronic 2	H411	GHS09	H411			
616-045-00-X	2'-(4-chlor-3-cian-5-formil-2-tienilazo)-5'-dietilamino-2-metoksiacetanilidas	405-190-2	122371-93-1	Skin Sens. 1 Aquatic Chronic 4	H317 H413	GHS07 Wng	H317 H413			
616-046-00-5	*N*-(2-(6-chlor-7-metilpirazolo(1,5-b)-1,2,4-triazol-4-il)propil)-2-(2,4-ditretpentilfenoksi)oktanamidas	406-390-2	—	Aquatic Acute 1 Aquatic Chronic 1	H400 H410	GHS09 Wng	H410			
616-047-00-0	2,2',2",2"'-(etilendinitrilotetrakis-*N*, *N*-di(C_{16})alkilacetamido; 2,2',2",2"'-(etilendinitrilotetrakis-*N*, *N*-di(C_{18})alkilacetamido mišinys	406-640-0	—	Skin Sens. 1	H317	GHS07 Wng	H317			
616-048-00-6	3'-trifluormetilizobutiranilidas	406-740-4	1939-27-1	STOT RE 2 * Aquatic Chronic 2	H373** H411	GHS08 GHS09 Wng	H373** H411			

▼**M16**

Indekso Nr.	►**M18** Cheminis pavadinimas ◄	EB Nr.	CAS Nr.	Klasifikacija		Ženklinimas			►**M18** Konkrečios konc. ribos, m faktoriai ir ATE (*) ◄	Pastabos
				Pavojingumo klasės ir kategorijos kodas (-ai)	Pavojingumo frazės kodas (-ai)	Piktogramos, signalinio žodžio kodas (-ai)	Pavojingumo frazės kodas (-ai)	Papildomas (-i) pavojingumo frazės kodas (-ai)		
616-049-00-1	2-(2,4-bis(1,1-dimetiletil)fenoksi)-*N*-(3,5-dichlor-4-etil-2-hidroksifenil)-heksanamidas	408-150-2	99141-89-6	Aquatic Chronic 4	H413	—	H413			
616-050-00-7	lufenuronas (ISO); *N*-[2,5-dichlor-4-(1,1,2,3,3,3-heksafluorpropoksi)-fenil-aminokarbonil]-2,6-difluorbenzamidas	410-690-9	103055-07-8	Skin Sens. 1 Aquatic Acute 1 Aquatic Chronic 1	H317 H400 H410	GHS07 GHS09 Wng	H317 H410			
616-051-00-2	2,4-bis(*N'*-(4-metilfenil)-ureido)-tolueno; 2,6-bis(*N'*-(4-metilfenil)-ureido)-tolueno mišinys	411-070-0	—	Aquatic Chronic 4	H413	—	H413			
616-052-00-8	formamidas	200-842-0	75-12-7	Repr. 1B	H360D ***	GHS08 Dgr	H360D ***			
616-053-00-3	*N*-metilacetamidas	201-182-6	79-16-3	Repr. 1B	H360D ***	GHS08 Dgr	H360D ***			
616-054-00-9	iprodionas (ISO); 3-(3,5-dichlorfenil)-2,4-diokso-*N*-izopropilimidazolidin-1-karboksamidas	253-178-9	36734-19-7	Carc. 2 Aquatic Acute 1 Aquatic Chronic 1	H351 H400 H410	GHS08 GHS09 Wng	H351 H410			
616-055-00-4	propizamidas (ISO); 3,5-dichlor-*N*-(1,1-dimetilprop-2-inil)benzamidas	245-951-4	23950-58-5	Carc. 2 Aquatic Acute 1 Aquatic Chronic 1	H351 H400 H410	GHS08 GHS09 Wng	H351 H410			
616-056-00-X	*N*-metilformamidas	204-624-6	123-39-7	Repr. 1B Acute Tox. 4 *	H360D *** H312	GHS08 GHS07 Dg	H360D *** H312			

▼**M16**

Indekso Nr.	►**M18** Cheminis pavadinimas ◄	EB Nr.	CAS Nr.	Klasifikacija		Ženklinimas			►**M18** Konkrečios konc. ribos, m faktoriai ir ATE (*) ◄	Pastabos
				Pavojingumo klasės ir kategorijos kodas (-ai)	Pavojingumo frazės kodas (-ai)	Piktogramos, signalinio žodžio kodas (-ai)	Pavojingumo frazės kodas (-ai)	Papildomas (-i) pavojingumo frazės kodas (-ai)		
616-057-00-5	mišinys: *N*-[3-hidroksi-2-(2-metilakriloilaminometoksi)propoksimetil]-2-metilakrilamido; *N*-[2,3-bis-(2-metilakriloilaminometoksi)propoksimetil]-2-metilakrilamido; metakrilamido; 2-metil-*N*-(2-metilakriloilaminometoksimetil)-akrilamido; *N*-(2,3-dihidroksipropoksimetil)-2-metilakrilamido	412-790-8	—	Carc. 1B Muta. 2 STOT RE 2 *	H350 H341 H373**	GHS08 Dgr	H350 H341 H373**			
616-058-00-0	1,3-bis(3-metil-2,5-diokso-1*H*-pirolinilmetil)benzenas	412-570-1	119462-56-5	STOT RE 2 * Eye Dam. 1 Skin Sens. 1 Aquatic Acute 1 Aquatic Chronic 1	H373** H318 H317 H400 H410	GHS08 GHS05 GHS07 GHS09 Dgr	H373** H318 H317 H410			
616-059-00-6	4-((4-(dietilamino)-2-etoksifenil)imino)-1,4-dihidro-1-okso-*N*-propil-2-naftalenkarboksamidas	412-650-6	121487-83-0	Aquatic Chronic 4	H413	—	H413			
616-060-00-1	3-(7-karboksihept-1-il)-6-heksil-4-cikloheksen-1,2-dikarboksilo rūgšties ir poliaminų (visų pirma aminoetilpiperazino ir trietilentetramino) kondensacijos produktas	413-770-1	—	Acute Tox. 4 * Skin Corr. 1B Skin Sens. 1 Aquatic Acute 1 Aquatic Chronic 1	H302 H314 H317 H400 H410	GHS05 GHS07 GHS09 Dgr	H302 H314 H317 H410			
616-061-00-7	*N*,*N*'-1,6-heksandiilbis(*N*-(2,2,6,6-tetrametilpiperidin-4-il)formamidas	413-610-0	124172-53-8	Eye Irrit. 2 Aquatic Chronic 3	H319 H412	GHS07 Wng	H319 H412			

▼**M16**

Indekso Nr.	►**M18** Cheminis pavadinimas ◄	EB Nr.	CAS Nr.	Klasifikacija		Ženklinimas			►**M18** Konkrečios konc. ribos, m faktoriai ir ATE (*) ◄	Pastabos
				Pavojingumo klasės ir kategorijos kodas (-ai)	Pavojingumo frazės kodas (-ai)	Piktogramos, signalinio žodžio kodas (-ai)	Pavojingumo frazės kodas (-ai)	Papildomas (-i) pavojingumo frazės kodas (-ai)		
616-062-00-2	*N*-[3-[(2-acetiloksi)etil](fenilmetil)amino]-4-metoksifenilacetamidas	411-590-8	70693-57-1	Skin Corr. 1B Aquatic Chronic 3	H314 H412	GHS05 Dgr	H314 H412			
616-063-00-8	3-dodecil-(1-(1,2,2,6,6-pentametil-4-piperidin)-il)-2,5-pirolidindionas	411-920-0	106917-30-0	Acute Tox. 3 * Acute Tox. 4 * STOT RE 2 * Skin Corr. 1A Aquatic Acute 1 Aquatic Chronic 1	H331 H302 H373 ** H314 H400 H410	GHS06 GHS08 GHS05 GHS09 Dgr	H331 H302 H373 ** H314 H410			
616-064-00-3	*N-tret*-butil-3-metilpikolinamidas	406-720-5	32998-95-1	Aquatic Chronic 3	H412	—	H412			
616-065-00-9	3'-(3-acetil-4-hidroksifenil)-1,1-dietilkarbamidas	411-970-3	79881-89-3	Acute Tox. 4 * STOT RE 2 *	H302 H373 **	GHS08 GHS07 Wng	H302 H373 **			
616-066-00-4	5,6,12,13-tetrachlorantra(2,1,9-def:6,5,10-*d'e'f'*)diizochinolin-1,3,8,10(2*H*,9*H*)-tetronas	405-100-1	115662-06-1	Repr. 2	H361f ***	GHS08 Wng	H361f ***			
616-067-00-X	dodecil 3-(2-(3-benzil-4-etoksi-2,5-dioksoimidazolidin-1-il)-4,4-dimetil-3-oksovaleramido)-4-chlorbenzoatas	407-300-4	92683-20-0	Aquatic Chronic 4	H413	—	H413			
616-068-00-5	kalio 4-(11-metakrilamidoundekanamido)benzensulfonatas	406-500-9	174393-75-0	Skin Sens. 1	H317	GHS07 Wng	H317			
616-069-00-0	1-hidroksi-5-(2-metilpropiloksikarbonilamino)-*N*-(3-dodeciloksipropil)-2-naftoamidas	406-210-2	110560-22-0	Aquatic Chronic 4	H413	—	H413			

▼M16

Indekso Nr.	►M18 Cheminis pavadinimas ◄	EB Nr.	CAS Nr.	Klasifikacija		Ženklinimas			►M18 Konkrečios konc. ribos, m faktoriai ir ATE (*) ◄	Pastabos
				Pavojingumo klasės ir kategorijos kodas (-ai)	Pavojingumo frazės kodas (-ai)	Piktogramos, signalinio žodžio kodas (-ai)	Pavojingumo frazės kodas (-ai)	Papildomas (-i) pavojingumo frazės kodas (-ai)		
616-070-00-6	mišinys: 3,3'-dicikloheksil-1,1'-metilenbis(4,1-fenilen)dikarbamido; 3-cikloheksil-1-(4-(4-(3-oktadecilureido)benzil)fenil)karbamido; 3,3'-dicikloheksil-1,1'-metilenbis(4,1-fenilen)dikarbamido	406-530-2	—	Aquatic Chronic 4	H413	—	H413			
616-071-00-1	mišinys: bis(*N*-cikloheksil-*N*'-fenilenureido) metileno; bis(*N*-oktadecil-*N*'-fenilenureido) metileno; bis(*N*-dicikloheksil-*N*'-fenilenureido) metileno (1:2:1)	406-550-1	—	Skin Sens. 1 Aquatic Chronic 4	H317 H413	GHS07 Wng	H317 H413			
616-072-00-7	1-(2-deoksi-5-O-tritil-β-D-treopentofuranosil)timinas	407-120-6	55612-11-8	Aquatic Chronic 4	H413	—	H413			
616-073-00-2	4'-etoksi-2-benzimidazolanilidas	407-600-5	120187-29-3	Muta. 2 Aquatic Chronic 4	H341 H413	GHS08 Wng	H341 H413			
616-074-00-8	*N*-butil-2-(4-morfolinilkarbonil)-benzamidas	407-730-2	104958-67-0	Eye Irrit. 2 Skin Sens. 1 Aquatic Chronic 3	H319 H317 H412	GHS07 Wng	H319 H317 H412			
616-075-00-3	D, L-(*N*,*N*-dietil-2-hidroksi-2-fenilacetamidas)	408-120-9	65197-96-8	Acute Tox. 4 * Eye Dam. 1	H302 H318	GHS05 GHS07 Dgr	H302 H318			
616-076-00-9	tebufenozidas (ISO); *N-tret*-butil-*N*'-(4-etilbenzoil)-3,5-dimetilbenzhidrazidas	412-850-3	112410-23-8	Aquatic Chronic 2	H411	GHS09	H411			

▼**M16**

Indekso Nr.	►**M18** Cheminis pavadinimas ◄	EB Nr.	CAS Nr.	Klasifikacija		Ženklinimas			►**M18** Konkrečios konc. ribos, m faktoriai ir ATE (*) ◄	Pastabos
				Pavojingumo klasės ir kategorijos kodas (-ai)	Pavojingumo frazės kodas (-ai)	Piktogramos, signalinio žodžio kodas (-ai)	Pavojingumo frazės kodas (-ai)	Papildomas (-i) pavojingumo frazės kodas (-ai)		
616-077-00-4	mišinys: 2-(9-metil-1,3,8,10-tetraokso-2,3,9,10-tetrahidro-(1*H*,8*H*)-antra[2,1,9-*def*: 6,5,10-*d*'*e*'*f*']diizochinolin-2-iletansulfonrūgšties; kalio 2-(9-metil-1,3,8,10-tetraokso-2,3,9,10-tetrahidro-(1*H*,8*H*)-antra[2,1,9-*def*: 6,5,10-*d*'*e*'*f*']diizochinolin-2-iletansulfato	411-310-4	—	Eye Dam. 1	H318	GHS05 Dgr	H318			
616-078-00-X	2-[2,4-bis(1,1-dimetil-etil)fenoksi]-*N*-(2-hidroksi-5-metilfenil)heksanamidas	411-330-3	104541-33-5	Aquatic Chronic 4	H413	—	H413			
616-079-00-5	1,6-heksanediil-bis(2-(2-(1-etilpentil)-3-oksazolidinil)etil)karbamatas	411-700-4	140921-24-0	Skin Sens. 1	H317	GHS07 Wng	H317			
616-080-00-0	4-(2-((3-etil-4-metil-2-oksopirolin-1-il) karboksamido)etil)-benzensulfonamidas)	411-850-0	119018-29-0	Aquatic Chronic 3	H412	—	H412			
616-081-00-6	5-brom-8-naftolaktamas	413-480-5	24856-00-6	Acute Tox. 4 * Skin Sens. 1 Aquatic Acute 1 Aquatic Chronic 1	H302 H317 H400 H410	GHS07 GHS09 Wng	H302 H317 H410			
616-082-00-1	*N*-(5-chlor-3-((4-(dietilamino)-2-metilfenil)imino-4-metil-6-okso-1,4-cikloheksadien-1-il)benzamidas	413-200-1	129604-78-0	Skin Sens. 1	H317	GHS07 Wng	H317			
616-083-00-7	[2-[(4-nitrofenil)amino]etil]karbamidas	410-700-1	27080-42-8	Skin Sens. 1 Aquatic Chronic 3	H317 H412	GHS07 Wng	H317 H412			

▼M16

Indekso Nr.	►M18 Cheminis pavadinimas ◄	EB Nr.	CAS Nr.	Klasifikacija		Ženklinimas			►M18 Konkrečios konc. ribos, m faktoriai ir ATE (*) ◄	Pastabos
				Pavojingumo klasės ir kategorijos kodas (-ai)	Pavojingumo frazės kodas (-ai)	Piktogramos, signalinio žodžio kodas (-ai)	Pavojingumo frazės kodas (-ai)	Papildomas (-i) pavojingumo frazės kodas (-ai)		
616-084-00-2	2,4-bis[*N*'-(4-metilfenil)ureido]toluenas	411-790-5	—	Aquatic Acute 1 Aquatic Chronic 1	H400 H410	GHS09 Wng	H410			
616-085-00-8	3-(2,4-dichlorfenil)-6-fluorchinazolin-2,4(1*H*,3*H*)-dionas	412-190-6	168900-02-5	Aquatic Acute 1 Aquatic Chronic 1	H400 H410	GHS09 Wng	H410			
616-086-00-3	2-acetilamino-6-chlor-4-[(4-dietilamino)2-metilfenilimino]-5-metil-1-okso-2,5-cikloheksadienas	412-250-1	102387-48-4	Aquatic Chronic 4	H413	—	H413			
616-087-00-9	mišinys: 7,9,9-trimetil-3,14-dioksa-4,13-diokso-5,12-diazaheksadekan-1,16-diil-prop-2-enoato; 7,7,9-trimetil-3,14-dioksa-4,13-diokso-5,12-diazaheksadekan-1,16-diil-prop-2-enoato	412-260-6	52658-19-2	Eye Irrit. 2 Skin Sens. 1 Aquatic Chronic 2	H319 H317 H411	GHS07 GHS09 Wng	H319 H317 H411			
616-088-00-4	2-aminosulfonil-*N, N*-dimetilnikotinamidas	413-440-7	112006-75-4	Skin Sens. 1 Aquatic Chronic 3	H317 H412	GHS07 Wng	H317 H412			
616-089-00-X	5-(2,4-diokso-1,2,3,4-tetrahidropirimidin)-3-fluor-2-hidroksimetiltetrahidrofuranas	415-360-8	41107-56-6	Muta. 2	H341	GHS08 Wng	H341			
616-090-00-5	1-(1,4-benzdioksan-2-ilkarbonil)-piperazino rūgštusis chloridas	415-660-9	70918-74-0	Acute Tox. 3 * Acute Tox. 3 * Acute Tox. 3 * STOT RE 2 * Aquatic Chronic 2	H331 H311 H301 H373 ** H411	GHS06 GHS08 GHS09 Dgr	H331 H311 H301 H373 ** H411			

▼M16

Indekso Nr.	►M18 Cheminis pavadinimas ◄	EB Nr.	CAS Nr.	Klasifikacija		Ženklinimas			►M18 Konkrečios konc. ribos, m faktoriai ir ATE (*) ◄	Pastabos
				Pavojingumo klasės ir kategorijos kodas (-ai)	Pavojingumo frazės kodas (-ai)	Piktogramos, signalinio žodžio kodas (-ai)	Pavojingumo frazės kodas (-ai)	Papildomas (-i) pavojingumo frazės kodas (-ai)		
616-091-00-0	1,3,5-tris-[(2*S* ir 2*R*)-2,3-epoksipropil]-1,3,5-triazin-2,4,6-(1*H*,3*H*,5*H*)-trionas	423-400-0	59653-74-6	Muta. 1B Acute Tox. 3 * Acute Tox. 4 * STOT RE 2 * Eye Dam. 1 Skin Sens. 1	H340 H331 H302 H373 ** H318 H317	GHS06 GHS08 GHS05 Dgr	H340 H331 H302 H373 ** H318 H317			
616-092-00-6	biciklo[2.2.1]hepta-2,5-dieno, eteno, 1,4-heksadieno, 1-propeno ir *N, N*-di-2-propenilformamido polimerizacijos reakcijos produktas	404-035-6	—	Skin Sens. 1 Aquatic Chronic 4	H317 H413	GHS07 Wng	H317 H413			
616-093-00-1	anilino, tereftalaldehido ir *o*-toluidino bei maleino rūgšties anhidrido kondensacijos reakcijos produktai	406-620-1	129217-90-9	Skin Sens. 1 Aquatic Chronic 2	H317 H411	GHS07 GHS09 Wng	H317 H411			

▼M15

616-094-00-7	3,3′-dicikloheksil-1,1′-metilenbis(4,1-fenilen)dikarbamidas	406-370-3	58890-25-8	Aquatic Chronic 4	H413		H413			

▼M16

616-095-00-2	3,3'-dioktadecil-1,1'-metilenbis(4,1-fenilen)dikarbamidas	406-690-3	43136-14-7	Aquatic Chronic 4	H413	—	H413			
616-096-00-8	*N*-(3-heksadeciloksi-2-hidroksiprop-1-il)-*N*-(2-hidroksietil)-palmitamidas	408-110-4	110483-07-3	Aquatic Chronic 4	H413	—	H413			
616-097-00-3	*N*,*N*'-1,4-fenilenbis(2-((2-metoksi-4-nitrofenil)azo)-3-oksobutanamidas	411-840-6	83372-55-8	Aquatic Chronic 4	H413	—	H413			
616-098-00-9	1-[4-chlor-3-((2,2,3,3,3-pentafluorpropoksi) metil)fenil]-5-fenil-1H-1,2,4-triazol-3-karboksamidas	411-750-7	119126-15-7	Aquatic Chronic 2	H411	GHS09	H411			

▼**M16**

Indekso Nr.	►**M18** Cheminis pavadinimas ◄	EB Nr.	CAS Nr.	Klasifikacija		Ženklinimas			►**M18** Konkrečios konc. ribos, m faktoriai ir ATE (*) ◄	Pastabos
				Pavojingumo klasės ir kategorijos kodas (-ai)	Pavojingumo frazės kodas (-ai)	Piktogramos, signalinio žodžio kodas (-ai)	Pavojingumo frazės kodas (-ai)	Papildomas (-i) pavojingumo frazės kodas (-ai)		
616-099-00-4	2-[4-[(4-hidroksifenil)sulfonil]fenoksi]-4,4-dimetil-*N*-[5-[(metilsulfonil)amino]-2-[4-(1,1,3,3-tetrametilbutil)fenoksi]fenil]-3-oksopentanamidas	414-170-2	135937-20-1	Aquatic Chronic 4	H413	—	H413			
616-100-00-8	1,3-dimetil-1,3-bis(trimetilsilil)-karbamidas	414-180-7	10218-17-4	Acute Tox. 4 * Skin Irrit. 2	H302 H315	GHS07 Wng	H302 H315			
616-101-00-3	(*S*)-*N*-*tret*-butil-1,2,3,4-tetrahidro-3-izochinolinkarboksamidas	414-600-9	149182-72-9	Acute Tox. 4 * Aquatic Chronic 3	H302 H412	GHS07 Wng	H302 H412			
616-102-00-9	mišinys: α-[3-(3-merkaptopropanoksikarbonil amino)metilfenilaminokarbonil]-ω-[3-(3-merkapto propanoksikarbonilamino)metilfenilaminokarboniloksi]poli(oksietilen-ko-oksipropileno); 1,2-(arba 1,3-)bis[α-(3-merkaptopropanoksi karbonilamino)metilfenilaminokarbonil)-ω-oksipoli(oksietilen-ko-oksipropilen)]-3-(arba 2-)propanolio; 1,2,3-tris[α-(3-merkaptopropanoksikarbonilamino) metilfenilaminokarbonil)-ω-oksi-poli(oksietilen-kooksipropilen)]-propano]	415-870-0	—	Skin Sens. 1 Aquatic Chronic 2	H317 H411	GHS07 GHS09 Wng	H317 H411			
616-103-00-4	(*S*,*S*)-*trans*-4-(acetilamino)-5,6-dihidro-6-metil-7,7-diokso-4*H*-tien[2,3-b]tiopiran-2-sulfonamidas	415-030-3	120298-38-6	Skin Sens. 1 Aquatic Acute 1 Aquatic Chronic 1	H317 H400 H410	GHS07 GHS09 Wng	H317 H410			

▼**M16**

Indekso Nr.	►**M18** Cheminis pavadinimas ◄	EB Nr.	CAS Nr.	Klasifikacija		Ženklinimas			►**M18** Konkrečios konc. ribos, m faktoriai ir ATE (*) ◄	Pastabos
				Pavojingumo klasės ir kategorijos kodas (-ai)	Pavojingumo frazės kodas (-ai)	Piktogramos, signalinio žodžio kodas (-ai)	Pavojingumo frazės kodas (-ai)	Papildomas (-i) pavojingumo frazės kodas (-ai)		
616-104-00-X	benalaksilas (ISO); metil-*N*-(2,6-dimetilfenil)-*N*-(fenilacetil)-DL-alaninatas	275-728-7	71626-11-4	Aquatic Acute 1 Aquatic Chronic 1	H400 H410	GHS09 Wng	H410			
616-105-00-5	chlortoluronas (ISO); 3-(3-chlor-p-tolil)-1,1-dimetilkarbamidas	239-592-2	15545-48-9	Carc. 2 Repr. 2 Aquatic Acute 1 Aquatic Chronic 1	H351 H361d *** H400 H410	GHS08 GHS09 Wng	H351 H361d *** H410			
616-106-00-0	fenmedifamas (ISO); metil 3-(3-metilkarbaniloiloksi)-karbanilatas	237-199-0	13684-63-4	Aquatic Acute 1 Aquatic Chronic 1	H400 H410	GHS09 Wng	H410			
616-107-00-6	etilcinidonas (ISO); etil-(*Z*)-2-chlor-3-[2-chlor-5-(cikloheks-1-en-1,2-dikarboksimido)fenil]akrilatas	—	142891-20-1	Carc. 2 Skin Sens. 1 Aquatic Acute 1 Aquatic Chronic 1	H351 H317 H400 H410	GHS08 GHS07 GHS09 Wng	H351 H317 H410			
616-108-00-1	natrio metiljodsulfuronas; natrio ({}{[5-jodo-2-(metoksikarbonil)-fenil]sulfonil}karbamoil)(4-metoksi-6-metil-1,3,5-triazin-2-il)azanidas	—	144550-36-7	Aquatic Acute 1 Aquatic Chronic 1	H400 H410	GHS09 Wng	H410			

▼**M16**

Indekso Nr.	►**M18** Cheminis pavadinimas ◄	EB Nr.	CAS Nr.	Klasifikacija		Ženklinimas			►**M18** Konkrečios konc. ribos, m faktoriai ir ATE (*) ◄	Pastabos
				Pavojingumo klasės ir kategorijos kodas (-ai)	Pavojingumo frazės kodas (-ai)	Piktogramos, signalinio žodžio kodas (-ai)	Pavojingumo frazės kodas (-ai)	Papildomas (-i) pavojingumo frazės kodas (-ai)		
616-109-00-7	sulfosulfuronas (ISO); 1-(4,6-dimetoksipirimidin-2-il)-3-(2-etilsulfonil imidazo[1,2-a]piridin-3-il)sulfonilkarbamidas	—	141776-32-1	Aquatic Acute 1 Aquatic Chronic 1	H400 H410	GHS09 Wng	H410			
616-110-00-2	ciklanilidas (ISO); 1-(2,4-dichloranilinokarbonil)ciklopropankarboksirūgštis	419-150-7	113136-77-9	Acute Tox. 4 * Aquatic Chronic 2	H302 H411	GHS07 GHS09 Wng	H302 H411			
616-111-00-8	fenheksamidas (ISO); *N*-(2,3-dichlor-4-hidroksi fenil)-1-metilcikloheksankarboksamidas	422-530-5	126833-17-8	Aquatic Chronic 2	H411	GHS09	H411			
616-112-00-3	oksasulfuronas (ISO); oksetan-3-il-2-[(4,6-dimetilpirimidin-2-il)-karbamoilsulfamoil]-benzenkarboksilatas	—	144651-06-9	STOT RE 2 * Aquatic Acute 1 Aquatic Chronic 1	H373 ** H400 H410	GHS08 GHS09 Wng	H373 ** H410			
616-113-00-9	desmedifamas (ISO); etil-3-fenilkarbamoiloksifenilkarbamatas	237-198-5	13684-56-5	Aquatic Acute 1 Aquatic Chronic 1	H400 H410	GHS09 Wng	H410		M=10	
616-114-00-4	*N*,*N*'-(9,9',10,10'-tetrahidro-9,9',10,10'-tetraokso(1,1'-biantracen)-4,4'-diil)bisdodekanamidas	418-010-2	136897-58-0	Aquatic Chronic 4	H413	—	H413			

▼**M16**

Indekso Nr.	►**M18** Cheminis pavadinimas ◄	EB Nr.	CAS Nr.	Klasifikacija		Ženklinimas			►**M18** Konkrečios konc. ribos, m faktoriai ir ATE (*) ◄	Pastabos
				Pavojingumo klasės ir kategorijos kodas (-ai)	Pavojingumo frazės kodas (-ai)	Piktogramos, signalinio žodžio kodas (-ai)	Pavojingumo frazės kodas (-ai)	Papildomas (-i) pavojingumo frazės kodas (-ai)		
616-115-00-X	*N*-(3-acetil-2-hidroksifenil)-4-(4-fenilbutoksi)benzamidas	416-150-9	136450-06-1	Aquatic Chronic 4	H413	—	H413			
616-116-00-5	*N*-(4-dimetilaminopiridinio)-3-metoksi-4-(1-metil-5-nitroindol-3-ilmetil)-*N*-(*o*-tolilsulfonil)benzamidatas	416-790-9	143052-96-4	Aquatic Chronic 4	H413	—	H413			
616-117-00-0	*N*-[2-(3-acetil-5-nitrotiofen-2-ilazo)-5-dietilamino fenil]acetamidas	416-860-9	777891-21-1	Repr. 2 Skin Sens. 1 Aquatic Acute 1 Aquatic Chronic 1	H361f *** H317 H400 H410	GHS08 GHS09 Wng	H361f *** H317 H410			
616-118-00-6	*N*-(2′,6′-dimetilfenil)-2-piperidinkarboksamido hidrochloridas	417-950-0	65797-42-4	Acute Tox. 4 * Aquatic Chronic 3	H302 H412	GHS07 Wng	H302 H412			
616-119-00-1	2-(1-butil-3,5-diokso-2-fenil-(1,2,4)-triazolidin-4-il)-4,4-dimetil-3-okso-*N*-(2-metoksi-5-(2-(dodecil-1-sulfonil))propionilamino)fenil)pentanamidas	418-060-5	118020-93-2	Aquatic Chronic 4	H413	—	H413			
616-120-00-7	mišinys: *N*-(3-dimetilamino-4-metilfenil)benzamido; *N*-(3-dimetilamino-2-metilfenil)-benzamido; *N*-(3-dimetilamino-3-metilfenil)-benzamido	420-600-1	—	STOT RE 2 * Aquatic Chronic 2	H373 ** H411	GHS08 GHS09 Wng	H373 ** H411			
616-121-00-2	2,4-dihidroksi-*N*-(2-metoksifenil)benzamidas	419-090-1	129205-19-2	Skin Sens. 1 Aquatic Chronic 2	H317 H411	GHS07 GHS09 Wng	H317 H411			

▼**M16**

Indekso Nr.	►**M18** Cheminis pavadinimas ◄	EB Nr.	CAS Nr.	Klasifikacija		Ženklinimas			►**M18** Konkrečios konc. ribos, m faktoriai ir ATE (*) ◄	Pastabos
				Pavojingumo klasės ir kategorijos kodas (-ai)	Pavojingumo frazės kodas (-ai)	Piktogramos, signalinio žodžio kodas (-ai)	Pavojingumo frazės kodas (-ai)	Papildomas (-i) pavojingumo frazės kodas (-ai)		
616-122-00-8	metilneodekanamidas	414-460-9	105726-67-8	Acute Tox. 4 *	H302	GHS07 Wng	H302			
616-123-00-3	*N*-[3-[[4-(dietilamino)-2-metilfenil] imino]-6-okso-1,4-cikloheksadienil]acetamidas	414-740-0	96141-86-5	Aquatic Acute 1 Aquatic Chronic 1	H400 H410	GHS09 Wng	H410			
616-124-00-9	ličio bis(trifluormetilsulfonil)imidas	415-300-0	90076-65-6	Acute Tox. 3 * Acute Tox. 3 * STOT RE 2 * Skin Corr. 1B Aquatic Chronic 3	H311 H301 H373** H314 H412	GHS06 GHS05 GHS08 Dgr	H311 H301 H373** H314 H412			
616-125-00-4	3-cian-*N*-(1,1-dimetiletil)androsta-3,5-dien-17-β-karboksamidas	415-730-9	151338-11-3	Aquatic Acute 1 Aquatic Chronic 1	H400 H410	GHS09 Wng	410			
616-126-00-X	1-metil-4-nitro-3-propil-1*H*-pirazol-5-karboksamidas	423-960-6	139756-01-7	Acute Tox. 4 * STOT RE 2 * Aquatic Chronic 3	H302 H373** H412	GHS08 GHS07 Wng	H302 H373** H412			
616-127-00-5	mišinys: *N, N*'-Etan-1,2-diilbis(-dekanamido); 12-hidroksi-*N*-[2-[(1-oksidecil)amino]etil]oktadekanamido; *N, N*'-Etan-1,2-diilbis(12-hidroksioktadekanamido)	430-050-2	—	Skin Sens. 1 Aquatic Chronic 2	H317 H411	GHS07 GHS09 Wng	H317 H411			
616-128-00-0	*N*-(2-(1-alil-4,5-dicianimidazol-2-ilazo)-5-(dipropilamino)fenil)acetamidas	417-530-7	123590-00-1	Aquatic Chronic 4	H413	—	H413			
616-129-00-6	*N*,*N*'-bis(2,2,6,6-tetrametil-4-piperidil)izoftalamidas	419-710-0	42774-15-2	Acute Tox. 4 * Eye Irrit. 2	H302 H319	GHS07 Wng	H302 H319			

▼**M16**

Indekso Nr.	►**M18** Cheminis pavadinimas ◄	EB Nr.	CAS Nr.	Klasifikacija		Ženklinimas			►**M18** Konkrečios konc. ribos, m faktoriai ir ATE (*) ◄	Pastabos
				Pavojingumo klasės ir kategorijos kodas (-ai)	Pavojingumo frazės kodas (-ai)	Piktogramos, signalinio žodžio kodas (-ai)	Pavojingumo frazės kodas (-ai)	Papildomas (-i) pavojingumo frazės kodas (-ai)		
616-130-00-1	*N*-(3-(2-(4,4-dimetil-2,5-dioksoimidazolin-1-il)-4,4-dimetil-3-oksopentanoilamino)-4-metoksi fenil)oktadekanamidas	421-780-2	150919-56-5	Aquatic Chronic 4	H413	—	H413			
616-131-00-7	1-aminociklopentankarboksamidas	422-950-9	17193-28-1	STOT RE 1 Acute Tox. 4 * Eye Dam. 1	H372** H302 H318	GHS05 GHS08 GHS07 Dgr	H372** H302 H318			
616-132-00-2	*N*-[4-(4-cian-2-furfuriliden-2,5-dihidro-5-okso-3-furil)fenil]-butan-1-sulfonamidas	423-250-6	130016-98-7	Aquatic Acute 1 Aquatic Chronic 1	H400 H410	GHS09 Wng	H410			
616-133-00-8	*N*-cikloheksil-*S, S*-dioksobenz[*b*]tiofen-2-karboksamidas	423-990-1	149118-66-1	Acute Tox. 4 * Eye Dam. 1 Aquatic Acute 1 Aquatic Chronic 1	H302 H318 H400 H410	GHS05 GHS07 GHS09 Dgr	H302 H318 H410			
616-134-00-3	3,3'-bis(dioktiloksifosfinotioiltio)-*N, N*'-oksibis(-metilen)dipropionamidas	401-820-5	793710-14-2	Aquatic Chronic 3	H412	—	H412			
616-135-00-9	(3*S*,4a*S*,8a*S*)-2-[(2*R*,3*S*)-3-amino-2-hidroksi-4-fenilbutil]-*N*-*tret*-butildekahidroizochinolin-3-karboksamidas	430-230-0	136522-17-3	Acute Tox. 4 * Aquatic Chronic 3	H302 H412	GHS07 Wng	H302 H412			
616-136-00-4	reakcijos produktas: kokoalkildietanolamidų, kokoalkilmonogliceridų ir molibdeno trioksido (1,75-2,2: 0,75-1,0: 0,1-1,1)	430-380-7	—	Aquatic Chronic 2	H411	GHS09	H411			
616-137-00-X	4-dichloracetil-1-oksa-4-azaspiro[4.5]dekanas	401-130-4	71526-07-3	Skin Sens. 1 Aquatic Chronic 2	H317 H411	GHS07 GHS09 Wng	H317 H411			

▼**M16**

Indekso Nr.	►**M18** Cheminis pavadinimas ◄	EB Nr.	CAS Nr.	Klasifikacija		Ženklinimas			►**M18** Konkrečios konc. ribos, m faktoriai ir ATE (*) ◄	Pastabos
				Pavojingumo klasės ir kategorijos kodas (-ai)	Pavojingumo frazės kodas (-ai)	Piktogramos, signalinio žodžio kodas (-ai)	Pavojingumo frazės kodas (-ai)	Papildomas (-i) pavojingumo frazės kodas (-ai)		
616-138-00-5	benzenkarboksirūgšties, *N-trans*-butil-*N*'-(4-chlorbenzoil)hidrazidas	431-600-4	112226-61-6	Skin Sens. 1 Aquatic Chronic 2	H317 H411	GHS07 GHS09 Wng	H317 H411			
616-139-00-0	(3*S*,4a*S*,8a*S*)-*N-trans*-butildekahidro-3-izochinolinkarboksamidas	420-380-5	136465-81-1	Acute Tox. 4 * Eye Dam. 1 Aquatic Chronic 3	H302 H318 H412	GHS05 GHS07 Dgr	H302 H318 H412			
616-140-00-6	*N, N*'-(metilendi-4,1-fenilen)-bis[*N*'-(4-metilfenil)karbamidas]	429-380-1	133336-92-2	Skin Sens. 1 Aquatic Chronic 4	H317 H413	GHS07 Wng	H317 H413			
616-141-00-1	zoksamidas (ISO); (*RS*)-3,5-dichlor-*N*-(3-chlor-1-etil-1-metil-2-oksopropil)-*p*-toluamidas	—	156052-68-5	Skin Sens. 1 Aquatic Acute 1 Aquatic Chronic 1	H317 H400 H410	GHS07 GHS09 Wng	H317 H410		M=10	
616-142-00-7	1,3-bis(vinilsulfonilacetamido)-propanas	428-350-3	93629-90-4	Muta. 2 Eye Dam. 1 Skin Sens. 1 Aquatic Chronic 3	H341 H318 H317 H412	GHS08 GHS05 GHS07 Dgr	H341 H318 H317 H412			
616-143-00-2	*N,N*'-diheksadecil-*N,N*'-bis(2-hidroksietil)propandiamidas	422-560-9	149591-38-8	Repr. 2 Eye Irrit. 2 Aquatic Chronic 4	H361f *** H319 H413	GHS08 Wng	H361f *** H319 H413			
616-144-00-8	3,4-dichlor-*N*-[5-chlor-4-[2-[4-dodeciloksifenilsulfonil]butiramido]-2-hidroksifenil]benzamidas	431-130-1	—	Aquatic Chronic 4	H413	—	H413			

▼**M16**

Indekso Nr.	►**M18** Cheminis pavadinimas ◄	EB Nr.	CAS Nr.	Klasifikacija		Ženklinimas			►**M18** Konkrečios konc. ribos, m faktoriai ir ATE (*) ◄	Pastabos
				Pavojingumo klasės ir kategorijos kodas (-ai)	Pavojingumo frazės kodas (-ai)	Piktogramos, signalinio žodžio kodas (-ai)	Pavojingumo frazės kodas (-ai)	Papildomas (-i) pavojingumo frazės kodas (-ai)		
616-145-00-3	petoksamidas (ISO); 2-chlor-*N*-(2-etoksietil)-*N*-(2-metil-1-fenilprop-1-enil)acetamidas	—	106700-29-2	Acute Tox. 4 * Skin Sens. 1 Aquatic Acute 1 Aquatic Chronic 1	H302 H317 H400 H410	GHS07 GHS09 Wng	H302 H317 H410		M=100	
616-146-00-9	*N*-(2-metoksi-5-oktadekanoilaminofenil)-2-(3-benzil-2,5-dioksoimidazolidin-1-il)-4,4-dimetil-3-oksopentano rūgšties amidas	431-330-7	142776-95-2	Aquatic Chronic 4	H413	—	H413			
616-147-00-4	1-metil-4-(2-metil-2*H*-tetrazol-5-il)-1*H*-pirazol-5-sulfonamidas	424-160-1	139481-22-4	Acute Tox. 4 * Aquatic Chronic 3	H302 H412	GHS07 Wng	H302 H412			
616-148-00-X	*N*-[6,9-dihidro-9-[[2-hidroksi-1-(hidroksimetil)etoksi]metil]-6-okso-1*H*-purin-2-il]acetamidas	424-550-1	84245-12-5	Carc. 1B Muta. 1B Repr. 1B	H350 H340 H360FD	GHS08 Dgr	H350 H340 H360FD			
616-150-00-0	(2*R*,3*S*)-*N*-(3-amino-2-hidroksi-4-fenilbutil)-*N*-izobutil-4-nitrobenzensulfonamido hidrochloridas	425-260-6	—	STOT RE 2 * Eye Dam. 1 Skin Sens. 1 Aquatic Chronic 2	H373** H318 H317 H411	GHS05 GHS08 GHS07 GHS09 Dgr	H373** H318 H317 H411			
616-151-00-6	*N*-(2-amino-4,6-dichlorpirimidin-5-il)formamidas	425-650-6	171887-03-9	Acute Tox. 4 * Eye Dam. 1 Skin Sens. 1 Aquatic Chronic 3	H302 H318 H317 H412	GHS05 GHS07 Dgr	H302 H318 H317 H412			
616-152-00-1	4-(4-fluorfenil)-2-(2-metil-1-oksopropil)-4-okso-3,*N*-difenilbutanamidas	425-850-3	125971-96-2	Aquatic Chronic 4	H413	—	H413			
616-153-00-7	4-metil-3-okso-*N*-fenil-2-(fenilmetilen)pentanamidas	425-860-8	125971-57-5	Skin Sens. 1 Aquatic Chronic 2	H317 H411	GHS07 GHS09 Wng	H317 H411			

▼M16

Indekso Nr.	►M18 Cheminis pavadinimas ◄	EB Nr.	CAS Nr.	Klasifikacija		Ženklinimas			►M18 Konkrečios konc. ribos, m faktoriai ir ATE (*) ◄	Pastabos
				Pavojingumo klasės ir kategorijos kodas (-ai)	Pavojingumo frazės kodas (-ai)	Piktogramos, signalinio žodžio kodas (-ai)	Pavojingumo frazės kodas (-ai)	Papildomas (-i) pavojingumo frazės kodas (-ai)		
616-154-00-2	3,4-dichlor-*N*-[5-chlor-4-[2-[4-(heksadeciloksi)fenilsulfonil]butiramido]-2-hidroksifenil]benzamidas	431-110-0	—	Aquatic Chronic 4	H413	—	H413			
616-155-00-8	*N*,*N*,*N*',*N*'-tetracikloheksil-1,3-benzendikarboksamidas	431-040-0	104560-40-9	Aquatic Acute 1 Aquatic Chronic 1	H400 H410	GHS09 Wng	H410			
616-156-00-3	6-(2-chlor-6-ciano-4-nitrofenilazo)-4-metoksi-3-[*N*-(metoksikarbonilmetil)-*N*-(1-metoksikarboniletil)amino]acetanilidas	430-500-8	204277-61-2	Aquatic Chronic 4	H413	—	H413			
616-157-00-9	3-amino-4-hidroksi-*N*-(3-izopropoksipropil)benzensulfonamido hidrochloridas	427-780-9	114565-70-7	Acute Tox. 4 * Eye Dam. 1 Aquatic Acute 1 Aquatic Chronic 1	H302 H318 H400 H410	GHS05 GHS07 GHS09 Dgr	H302 H318 H410			
616-158-00-4	*N*-[4-ciano-3-trifluormetilfenil]-metakrilamidas	427-880-2	90357-53-2	STOT RE 2 * Aquatic Chronic 2	H373** H411	GHS08 GHS09 Wng	H373** H411			
616-160-00-5	2,2'-azobis[*N*-(2-hidroksietil)2-metilpropionamidas]	429-090-3	61551-69-7	Skin Sens. 1 Aquatic Chronic 3	H317 H412	GHS07 Wng	H317 H412			
616-161-00-0	2,4-dichlor-5-hidroksiacetanilidas	429-110-0	67669-19-6	Aquatic Chronic 3	H412	—	H412			
616-162-00-6	izostearino rūgšties monoizopropanolamidas	431-540-9	—	Skin Irrit. 2 Aquatic Chronic 2	H315 H411	GHS07 GHS09 Wng	H315 H411			

▼M16

Indekso Nr.	►M18 Cheminis pavadinimas ◄	EB Nr.	CAS Nr.	Klasifikacija		Ženklinimas			►M18 Konkrečios konc. ribos, m faktoriai ir ATE (*) ◄	Pastabos
				Pavojingumo klasės ir kategorijos kodas (-ai)	Pavojingumo frazės kodas (-ai)	Piktogramos, signalinio žodžio kodas (-ai)	Pavojingumo frazės kodas (-ai)	Papildomas (-i) pavojingumo frazės kodas (-ai)		
616-163-00-1	4,4'-metilenbis[*N*-(4-chlorfenil)-3-hidroksinaftalen-2-karboksamidas]	430-350-3	192463-88-0	Aquatic Chronic 4	H413	—	H413			
616-164-00-7	dimoksistrobinas (ISO); (*E*)-2-(metoksiimino)-*N*-metil-2-[α-(2,5-ksililoksi)-*o*-tolil]acetamidas	—	149961-52-4	Carc. 2 Repr. 2 Acute Tox. 4 * Aquatic Acute 1 Aquatic Chronic 1	H351 H361d*** H332 H400 H410	GHS08 GHS07 GHS09 Wng	H351 H361d*** H332 H410		M=10	
616-165-00-2	beflubutamidas (ISO); (*RS*)-*N*-benzil-2-(α, α,α,4-tetrafluor-*m*-tolioksi)butanamidas	—	113614-08-7	Aquatic Acute 1 Aquatic Chronic 1	H400 H410	GHS09 Wng	H410		M=100	
616-166-00-8	ciazofamidas (ISO); 4-chlor-2-ciano-*N, N*-dimetil-5-*p*-tolilimidazol-1-sulfonamidas	—	120116-88-3	Aquatic Acute 1 Aquatic Chronic 1	H400 H410	GHS09 Wng	H410		M=10	
616-167-00-3	*N, N*-dibutil-(2,5-dihidro-5-tiokso-1*H*-tetrazol-1-il)acetamidas	418-290-6	168612-06-4	Eye Irrit. 2 Skin Sens. 1	H319 H317	GHS07 Wng	H319 H317			
616-168-00-9	1-dimetilkarbamoil-4-(2-sulfonatoetil)piridinis	418-440-0	136997-71-2	Skin Sens. 1	H317	GHS07 Wng	H317			
616-169-00-4	4-[4-(2,2-dimetilpropanamido)]-fenilazo-3-(2-chlor-5-(2-(3-pentadecilfenoksi)butilamido)anilino)-1-(2,4,6-trichlorfenil)-2-pirazolin-5-onas	420-220-4	92771-56-7	Skin Sens. 1 Aquatic Chronic 4	H317 H413	GHS07 Wng	H317 H413			
616-170-00-X	(2R)-2-amino-2-fenilacetamidas	420-370-0	6485-67-2	Eye Irrit. 2 Skin Sens. 1	H319 H317	GHS07 Wng	H319 H317			

▼M16

Indekso Nr.	►M18 Cheminis pavadinimas ◄	EB Nr.	CAS Nr.	Klasifikacija		Ženklinimas			►M18 Konkrečios konc. ribos, m faktoriai ir ATE (*) ◄	Pastabos
				Pavojingumo klasės ir kategorijos kodas (-ai)	Pavojingumo frazės kodas (-ai)	Piktogramos, signalinio žodžio kodas (-ai)	Pavojingumo frazės kodas (-ai)	Papildomas (-i) pavojingumo frazės kodas (-ai)		
616-171-00-5	2-(p-chlorfenil)glicinamidas	420-830-0	102333-75-5	Eye Dam. 1 Skin Sens. 1	H318 H317	GHS05 GHS07 Dgr	H318 H317			
616-172-00-0	*N*-(2,2,6,6-tetrametil-1-oksilpiperidin-4-il)acetamidas; (4-acetamido-2,2,6,6-tetrametil-1-piperidinil)oksidanilas	423-840-3	14691-89-5	Acute Tox. 4 *	H302	GHS07 Wng	H302			
616-174-00-1	2-butil-1,3-diazaspiro[4.4]non-1-en-4-ono hidrochloridas	424-560-4	151257-01-1	Acute Tox. 4 * Eye Irrit. 2	H302 H319	GHS07 Wng	H302 H319			
616-175-00-7	2-(2-heksildeciloksi)benzamidas	431-230-3	202483-62-3	Aquatic Chronic 4	H413	—	H413			
616-176-00-2	3-*N, N*-bis(metoksietil)aminoacetanilidas	432-530-7	24294-01-7	Acute Tox. 4 * Aquatic Chronic 3	H302 H412	GHS07 Wng	H302 H412			
616-177-00-8	(3-(4-(2-(butil-(4-metilfenilsulfonil)amino)feniltio)5-okso-1-(2,4,6-trichlorfenil)-4,5-dihidro-1*H*-pirazol-3-ilamino)-4-chlorfenil)tetradekanamidas; *N*-[3-({4-[(2-{butil[(4-metilfenil)-sulfonil]amino}fenil)tio]-5-okso-1-(2,4,6-trichlorfenil)-4,5-dihidro-1*H*-pirazol-3-il}amino)-4-chlorfenil]tetradekanamidas	432-970-1	217324-98-6	Aquatic Chronic 4	H413	—	H413			
616-178-00-3	*N*-(5-(bis(2-metoksietil)amino)-2-((2-ciano-4,6-dinitrofenil)-azo)fenil)acetamidas	434-500-9	52583-35-4	Aquatic Chronic 4	H413	—	H413			

▼**M16**

Indekso Nr.	►**M18** Cheminis pavadinimas ◄	EB Nr.	CAS Nr.	Klasifikacija		Ženklinimas			►**M18** Konkrečios konc. ribos, m faktoriai ir ATE (*) ◄	Pastabos
				Pavojingumo klasės ir kategorijos kodas (-ai)	Pavojingumo frazės kodas (-ai)	Piktogramos, signalinio žodžio kodas (-ai)	Pavojingumo frazės kodas (-ai)	Papildomas (-i) pavojingumo frazės kodas (-ai)		
616-179-00-9	2-chlor-*N*-(4-metilfenil)acetamidas	435-170-9	16634-82-5	Eye Dam. 1 Skin Sens. 1 Aquatic Acute 1 Aquatic Chronic 1	H318 H317 H400 H410	GHS05 GHS07 GHS09 Dgr	H318 H317 H410			
616-180-00-4	*N, N*-(dimetilamino)tioacetamido hidrochloridas	435-470-1	27366-72-9	Repr. 1B Aquatic Acute 1 Aquatic Chronic 1	H360D *** H400 H410	GHS08 GHS09 Dgr	H360D *** H410			
616-181-00-X	4'-metildodekan-1-sulfonanilidas	435-490-9	17417-32-2	Aquatic Acute 1 Aquatic Chronic 1	H400 H410	GHS09 Wng	H410			
616-182-00-5	*N'*-(1,3-dimetilbutiliden)-3-hidroksi-2-naftohidrazidas	435-860-1	214417-91-1	Skin Sens. 1 Aquatic Chronic 2	H317 H411	GHS07 GHS09 Wng	H317 H411			
616-183-00-0	*N*-dodecil-4-metoksibenzamidas	442-340-6	1854-15-5	Aquatic Chronic 4	H413	—	H413			
616-184-00-6	3-metil-*N*-(5,8,13,14-tetrahidro-5,8,14-trioksonaft[2,3-c]akridin-6-il)benzamidas	442-560-2	105043-55-8	Aquatic Chronic 4	H413	—	H413			
616-186-00-7	*N, N'*-(2-chlor-1,4-fenilen)bis(3-oksobutanamidas)	443-010-4	53641-10-4	Aquatic Chronic 3	H412	—	H412			
616-188-00-8	2-(5,5-dimetil-2,4-dioksooksazolidin-3-il)-4,4-dimetil-3-okso-*N*-(2-metoksi-5-oktadekanoilaminofenil)pentano rūgšties amidas	443-980-9	221215-20-9	Skin Sens. 1 Aquatic Chronic 4	H317 H413	GHS07 Wng	H317 H413			
616-189-00-3	*N*-[5-(bis-(2-metoksietil)amino]-2-(6-brom-2-metil-1,3-diokso-2,3-dihidro-1*H*-izoindol-5-ilazo)-fenil]acetamidas	444-780-4	452962-97-9	Aquatic Chronic 4	H413	—	H413			
616-190-00-9	*N*-decil-4-nitrobenzamidas	445-880-0	64026-19-3	Aquatic Chronic 4	H413	—	H413			

▼**M16**

Indekso Nr.	►**M18** Cheminis pavadinimas ◄	EB Nr.	CAS Nr.	Klasifikacija		Ženklinimas			►**M18** Konkrečios konc. ribos, m faktoriai ir ATE (*) ◄	Pastabos
				Pavojingumo klasės ir kategorijos kodas (-ai)	Pavojingumo frazės kodas (-ai)	Piktogramos, signalinio žodžio kodas (-ai)	Pavojingumo frazės kodas (-ai)	Papildomas (-i) pavojingumo frazės kodas (-ai)		
616-191-00-4	2-etil-*N*-metil-*N*-(3-metilfenil)butanamidas	446-190-2	406488-30-0	Acute Tox. 4 * Eye Irrit. 2 Skin Irrit. 2 Skin Sens. 1 Aquatic Chronic 2	H302 H319 H315 H317 H411	GHS07 GHS09 Wng	H302 H319 H315 H317 H411			
616-192-00-X	2-[2-(3-butoksipropil)-1,1-diokso-1,2,4-benztiadiazin-3-il]-5'-*tret*-butil-2-(5,5-dimetil-2,4-diokso-1,3-oksazolidin-3-il)-2'-[(2-etilheksil)tio]acetanilidas	448-060-0	727678-39-9	Aquatic Chronic 4	H413	—	H413			
616-193-00-5	*N*-[2-(2-butil-4,6-diciano-1,3-diokso-2,3-dihidro-1*H*-izoindol-5-ilazo)-5-dietilaminofenil]acetamidas	449-940-7	368450-39-9	Aquatic Chronic 4	H413	—	H413			
616-194-00-0	2,2-dietoksi-*N, N*-dimetilacetamidas	449-950-1	34640-92-1	Eye Irrit. 2	H319	GHS07 Wng	H319			
616-196-00-1	1-hidroksi-4-(β-(4-(1-hidroksi-3,6-disulfo-8-acetilamino-2-naftilazo)fenoksi)etoksi)-*N*-dodecil-2-naftamido dinatrio druska	419-990-4	—	Aquatic Acute 1 Aquatic Chronic 1	H400 H410	GHS09 Wng	H410			
616-197-00-7	mišinys: kalio *N*-[3-(dimetiloksidoamino)propil]-1,1,2,2,3,3,4,4,5,5,6,6,7,7,8,8,8-heptadekafluoroktano sulfonamidato; *N*-[3-(dimetiloksidoamino)-propil]-1,1,2,2,3,3,4,4,5,5,6,6,7,7,8,8,8-heptadekafluoroktansulfonamido	422-500-1	—	STOT RE 2 *	H373**	GHS08 Wng	H373**			

▼**M16**

Indekso Nr.	►**M18** Cheminis pavadinimas ◄	EB Nr.	CAS Nr.	Klasifikacija		Ženklinimas			►**M18** Konkrečios konc. ribos, m faktoriai ir ATE (*) ◄	Pastabos
				Pavojingumo klasės ir kategorijos kodas (-ai)	Pavojingumo frazės kodas (-ai)	Piktogramos, signalinio žodžio kodas (-ai)	Pavojingumo frazės kodas (-ai)	Papildomas (-i) pavojingumo frazės kodas (-ai)		
616-198-00-2	1,3-bis[12-hidroksioktadekamid-*N*-metilen]benzenas	423-300-7	—	Skin Sens. 1 Aquatic Chronic 4	H317 H413	GHS07 Wng	H317 H413			
616-200-00-1	mišinys: *N, N*'-etan-1,2-diilbis(-heksanamido) ir 12-hidroksi-*N*-[2-[(1-oksiheksil)amino]etil]oktadekanamido ir *N, N*'-etan-1,2-diilbis(12-hidroksioktadekanamido)	432-430-3		Aquatic Chronic 4	H413		H413			
616-201-00-7	12-hidroksioktadekano rūgšties ir 1,3-benzendimetanamino bei heksametilendiamino reakcijos produktai	432-840-2	220926-97-6	Acute Tox. 4 * Aquatic Chronic 4	H332 H413	GHS07 Wng	H332 H413			
616-202-00-2	mišinys: 2,2'-[(3,3'-dichlor[1,1'-bifenil]-4,4'-diil)bis(azo)]bis[*N*-(2,4-dimetilfenil)]-3-oksobutanamido; 2-[[3,3'-dichlor-4'-[[1[[(2,4-dimetilfenil)amino]karbonil]-2-oksopropil]azo][1,1'-bifenil]-4-il]azo]-*N*-(2-metilfenil)-3-oksobutanamido; 2-[[3,3'-dichlor-4'-[[1[[(2,4-dimetilfenil)amino]karbonil]-2-oksopropil]azo][1,1'-bifenil]-4-il]azo]-*N*-(2-karboksilfenil)-3-oksobutanamido	434-330-5	—	Carc. 2 Skin Sens. 1 Aquatic Chronic 4	H351 H317 H413	GHS08 GHS07 Wng	H351 H317 H413			

▼M16

Indekso Nr.	►M18 Cheminis pavadinimas ◄	EB Nr.	CAS Nr.	Klasifikacija		Ženklinimas			►M18 Konkrečios konc. ribos, m faktoriai ir ATE (*) ◄	Pastabos
				Pavojingumo klasės ir kategorijos kodas (-ai)	Pavojingumo frazės kodas (-ai)	Piktogramos, signalinio žodžio kodas (-ai)	Pavojingumo frazės kodas (-ai)	Papildomas (-i) pavojingumo frazės kodas (-ai)		
616-203-00-8	mišinys: *N*-[5-[bis-(2-metoksietil)amino]-2-(2-butil-4,6-diciano-1,3-diokso-2,3-dihidro-1*H*-izoindol-5-il-azo)fenil]acetamido; *N*-[2-(2-butil-4,6-diciano-1,3-diokso-2,3-dihidro-1*H*-izoindol-5-ilazo)-5-dietilaminofenil]acetamido	442-280-0	—	Aquatic Chronic 4	H413	—	H413			
616-204-00-3	*N, N″*-(metilendi-4,1-fenilen)-bis[*N′*-oktilkarbamidas]	451-060-3	122886-55-9	Aquatic Chronic 4	H413	—	H413			
616-205-00-9	metazachloras (ISO); 2-chlor-*N*-(2,6-dimetilfenil)-*N*-(1*H*-pirazol-1-ilmetil)acetamidas	266-583-0	67129-08-2	Skin Sens. 1B Carc. 2 Aquatic Acute 1 Aquatic Chronic 1	H317 H351 H400 H410	GHS07 GHS08 GHS09 Wng	H317 H351 H410		M = 100 M = 100	
616-206-00-4	flufenoksuronas (ISO); 1-(4-(2-chor-α, α,α-p-trifluortoliloksi)-2-fluorfenil)-3-(2,6-difluorbenzolil)karbamidas	417-680-3	101463-69-8	Lact. Aquatic Acute 1 Aquatic Chronic 1	H362 H400 H410	GHS09 Wng	H362 H410		M = 10 000 M = 10 000	
▼M13 616-207-00-X	poliheksametilenbiguanido hidrochloridas; PHMB	—	32289-58-0 27083-27-8	Carc. 2 Acute Tox. 2 Acute Tox. 4 STOT RE 1 Eye Dam. 1 Skin Sens. 1B Aquatic Acute 1 Aquatic Chronic 1	H351 H330 H302 H372 (kvėpavimo takai) (įkvėpus) H318 H317 H400 H410	GHS08 GHS06 GHS05 GHS09 Dgr	H351 H330 H302 H372 (kvėpavimo takai) (įkvėpus) H318 H317 H410		M = 10 M = 10	

▼B

Indekso Nr.	►M18 Cheminis pavadinimas ◄	EB Nr.	CAS Nr.	Klasifikacija		Ženklinimas			►M18 Konkrečios konc. ribos, m faktoriai ir ATE (*) ◄	Pastabos
				Pavojingumo klasės ir kategorijos kodas (-ai)	Pavojingumo frazės kodas (-ai)	Piktogramos, signalinio žodžio kodas (-ai)	Pavojingumo frazės kodas (-ai)	Papildomas (-i) pavojingumo frazės kodas (-ai)		
▼M16										
616-208-00-5	*N*-etil-2-pirolidonas; 1-etilpirolidin-2-onas	220-250-6	2687-91-4	Repr. 1B	H360D	GHS08 Dgr	H360D			
616-209-00-0	amidosulfuronas (ISO); 3-(4,6-dimetoksipirimidin-2-il)-1-((*N*-metil-*N*-metilsulfonilamino)-sulfonil)karbamidas	407-380-0	120923-37-7	Aquatic Acute 1 Aquatic Chronic 1	H400 H410	GHS09 Wng	H410		M = 100 M = 100	
616-210-00-6	tebufenpiradas (ISO); *N*-(4-tretbutylbenzil)-4-chlor-3-etil-1-metil-1*H*-pirazol-5-karboksamidas		119168-77-3	Acute Tox. 3 Acute Tox. 4 STOT RE 2 Skin Sens. 1B Aquatic Acute 1 Aquatic Chronic 1	H301 H332 H373 (virškinamasis traktas) (prarijus) H317 H400 H410	GHS06 GHS08 GHS09 Dgr	H301 H332 H373 (virškinamasis traktas) (prarijus) H317 H410		M = 10 M = 10	
616-211-00-1	prokvinazidas (ISO); 6-jod-2-propoksi-3-propilchinazolin-4(3*H*)-onas		189278-12-4	Carc. 2 Aquatic Acute 1 Aquatic Chronic 1	H351 H400 H410	GHS08 GHS09 Wng	H351 H410		M = 1 M = 10	
616-212-00-7	3-jod-2-propinilbutilkarbamatas; 3-jod-2-propinilbutilkarbamatas	259-627-5	55406-53-6	Acute Tox. 3 Acute Tox. 4 STOT RE 1 Eye Dam. 1 Skin Sens. 1 Aquatic Acute 1 Aquatic Chronic 1	H331 H302 H372 (gerklos) H318 H317 H400 H410	GHS06 GHS08 GHS05 GHS09 Dgr	H331 H302 H372 (gerklos) H318 H317 H410		M = 10 M = 1	

▼B

Indekso Nr.	►M18 Cheminis pavadinimas ◄	EB Nr.	CAS Nr.	Klasifikacija		Ženklinimas			►M18 Konkrečios konc. ribos, m faktoriai ir ATE (*) ◄	Pastabos
				Pavojingumo klasės ir kategorijos kodas (-ai)	Pavojingumo frazės kodas (-ai)	Piktogramos, signalinio žodžio kodas (-ai)	Pavojingumo frazės kodas (-ai)	Papildomas (-i) pavojingumo frazės kodas (-ai)		
▼M11										
616-213-00-2	mandipropamidas (ISO); 2-(4-chlorfenil)-*N*-{2-[3-metoksi-4-(prop-2-in-1-iloksi)fenil]etil}-2-(prop-2-in-1-iloksi)acetamidas	—	374726-62-2	Aquatic Acute 1 Aquatic Chronic 1	H400 H410	GHS09 Wng	H410		M = 1 M = 1	
616-214-00-8	metosulamas (ISO); N-(2,6-dichlor-3-metilfenil)-5,7-dimetoksi[1,2,4]triazol[1,5-a]pirimidin-2-sulfonamidas	—	139528-85-1	Carc. 2 STOT RE 2 Aquatic Acute 1 Aquatic Chronic 1	H351 H373 (akys, inkstai) H400 H410	GHS08 GHS09 Wng	H351 H373 (akys, inkstai) H410		M = 1 000 M = 100	
616-215-00-3	p-dimetenamidas (ISO); 2-chlor-N-(2,4-dimetil-3-tienil)-N-[(2S)-1-metoksipropan-2-il]acetamidas	—	163515-14-8	Acute Tox. 4 Skin Sens. 1 Aquatic Acute 1 Aquatic Chronic 1	H302 H317 H400 H410	GHS07 GHS09 Wng	H302 H317 H410		M = 10 M = 10	
616-216-00-9	flonikamidas (ISO); *N*-(cianmetil)-4-(trifluormetil)piridin-3-karboksamidas	—	158062-67-0	Acute Tox. 4	H302	GHS07 Wng	H302			
616-217-00-4	sulfoksafloras (ISO); [metil(okso){1-[6-(trifluormetil)-3-piridil]etil}-λ6-sulfaniliden]cianamidas	—	946578-00-3	Acute Tox. 4 Aquatic Acute 1 Aquatic Chronic 1	H302 H400 H410	GHS07 GHS09 Wng	H302 H410		M = 1 M = 1	
▼M13										
616-218-00-X	benzovindiflupiras (ISO); *N*-[9-(dichlormetilen)-1,2,3,4-tetrahidro-1,4-metanonafthalen-5-il]-3-(difluormetil)-1-metil-1*H*-pirazol-4-karboksamidas	—	1072957-71-1	Acute Tox. 3 Acute Tox. 3 Aquatic Acute 1 Aquatic Chronic 1	H331 H301 H400 H410	GHS06 GHS09 Dgr	H331 H301 H410		M = 100 M = 100	

▼M13

Indekso Nr.	►M18 Cheminis pavadinimas ◄	EB Nr.	CAS Nr.	Klasifikacija		Ženklinimas			►M18 Konkrečios konc. ribos, m faktoriai ir ATE (*) ◄	Pastabos
				Pavojingumo klasės ir kategorijos kodas (-ai)	Pavojingumo frazės kodas (-ai)	Piktogramos, signalinio žodžio kodas (-ai)	Pavojingumo frazės kodas (-ai)	Papildomas (-i) pavojingumo frazės kodas (-ai)		
616-219-00-5	fluopiramas (ISO); *N*-{2-[3-chlor-5-(trifluormetil)piridin-2-il]etil}-2-(trifluormetil)benzamidas	—	658066-35-4	Aquatic Chronic 2	H411	GHS09	H411			
616-220-00-0	pencikuronas (ISO); 1-[(4-chlorfenil)metil]-1-ciklopentil-3-fenilkarbamidas	266-096-3	66063-05-6	Aquatic Acute 1 Aquatic Chronic 1	H400 H410	GHS09 Wng	H410		M = 1 M = 1	
▼M15										
616-221-00-6	heksaflumuronas (ISO); 1-(3,5-dichlor-4-(1,1,2,2-tetrafluoretoksi)fenil)-3-(2,6-difluorbenzoil)karbamidas	401-400-1	86479-06-3	Aquatic Acute 1 Aquatic Chronic 1	H400 H410	GHS09 Wng	H410		M = 1 000 M = 10 000	
616-222-00-1	pentiopiradas (ISO); (RS)-N-[2-(1,3-dimetilbutil)-3-tienil]-1-metil-3-(trifluormetil)pirazol-4-karboksamidas	—	183675-82-3	Aquatic Acute 1 Aquatic Chronic 1	H400 H410	GHS09 Wng	H410		M = 1 M = 1	
616-223-00-7	karbetamidas (ISO); (R)-1-(etilkarbamoil)etilo karbanilatas; (2R)-1-(etilamino)-1-oksopropan-2-ilo fenilkarbamatas	240-286-6	16118-49-3	Carc. 2 Repr. 1B Acute Tox. 4 Aquatic Chronic 2	H351 H360D H302 H411	GHS08 GHS07 GHS09 Dgr	H351 H360D H302 H411			
▼M18										
616-224-00-2	amisulbromas (ISO); 3-(3-brom-6-fluor-2-metilindol-1-ilsulfonil)-*N,N*-dimetil-1*H*-1,2,4-triazol-1-sulfonamidas	—	348635-87-0	Carc. 2 Eye Irrit. 2 Aquatic Acute 1 Aquatic Chronic 1	H351 H319 H400 H410	GHS08 GHS07 GHS09 Wng	H351 H319 H410		M = 10 M = 10	

▼B

Indekso Nr.	►M18 Cheminis pavadinimas ◄	EB Nr.	CAS Nr.	Klasifikacija		Ženklinimas			►M18 Konkrečios konc. ribos, m faktoriai ir ATE (*) ◄	Pastabos
				Pavojingumo klasės ir kategorijos kodas (-ai)	Pavojingumo frazės kodas (-ai)	Piktogramos, signalinio žodžio kodas (-ai)	Pavojingumo frazės kodas (-ai)	Papildomas (-i) pavojingumo frazės kodas (-ai)		
▼M16										
617-001-00-2	di-*tret*-butilperoksidas	203-733-6	110-05-4	Org. Perox. E Flam. Liq. 2 Muta. 2	H242 H225 H341	GHS02 GHS08 Dgr	H242 H225 H341			
617-002-00-8	α-α-dimetilbenzilo hidroperoksidas; kumeno hidroperoksidas	201-254-7	80-15-9	Org. Perox. E Acute Tox. 3 * Acute Tox. 4 * Acute Tox. 4 * STOT RE 2 * Skin Corr. 1B Aquatic Chronic 2	H242 H331 H312 H302 H373** H314 H411	GHS02 GHS06 GHS08 GHS05 GHS09 Dgr	H242 H331 H312 H302 H373** H314 H411		Skin Corr. 1B; H314: C ≥ 10 % Skin Irrit. 2; H315: 3 % ≤ C < 10 % Eye Dam. 1; H318: 3 % ≤ C < 10 % Eye Irrit. 2; H319: 1 % ≤ C < 3 % STOT SE 3; H335: C < 10 %	
617-003-00-3	dilauroilperoksidas	203-326-3	105-74-8	Org. Perox. D	H242	GHS02 Dgr	H242			
617-004-00-9	1,2,3,4-tetrahidro-1-naftilhidroperoksidas	212-230-0	771-29-9	Org. Perox. D Acute Tox. 4 * Skin Corr. 1B Aquatic Acute 1 Aquatic Chronic 1	H242 H302 H314 H400 H410	GHS02 GHS05 GHS07 GHS09 Dgr	H242 H302 H314 H410		STOT SE 3; H335: C ≥ 5 %	
617-006-00-X	bis(α, α-dimetilbenzil)peroksidas	201-279-3	80-43-3	Org. Perox. F Eye Irrit. 2 Skin Irrit. 2 Aquatic Chronic 2	H242 H319 H315 H411	GHS02 GHS07 GHS09 Wng	H242 H319 H315 H411			
617-007-00-5	*tret*-butil-α, α-dimetilbenzilperoksidas	222-389-8	3457-61-2	Org. Perox. E Skin Irrit. 2 Aquatic Chronic 2	H242 H315 H411	GHS02 GHS07 GHS09 Wng	H242 H315 H411			
617-008-00-0	dibenzoilperoksidas; benzoilperoksidas	202-327-6	94-36-0	Org. Perox. B Eye Irrit. 2 Skin Sens. 1	H241 H319 H317	GHS01 GHS02 GHS07 Dgr	H241 H319 H317			

▼**M16**

Indekso Nr.	►**M18** Cheminis pavadinimas ◄	EB Nr.	CAS Nr.	Klasifikacija		Ženklinimas			►**M18** Konkrečios konc. ribos, m faktoriai ir ATE (*) ◄	Pastabos
				Pavojingumo klasės ir kategorijos kodas (-ai)	Pavojingumo frazės kodas (-ai)	Piktogramos, signalinio žodžio kodas (-ai)	Pavojingumo frazės kodas (-ai)	Papildomas (-i) pavojingumo frazės kodas (-ai)		
617-010-00-1	1-hidroperoksicikloheksil 1-hidroksicikloheksil peroksidas; [1] 1,1'-dioksibiscikloheksan-1-olis; [2] cikloheksilideno hidroperoksidas; [3] cikloheksanonas, peroksidas [4]	201-091-1 [1] 219-306-2 [2] 220-279-4 [3] 235-527-7 [4]	78-18-2 [1] 2407-94-5 [2] 2699-11-8 [3] 12262-58-7 [4]	Org. Perox. A Skin Corr. 1B Acute Tox. 4 *	H240 H314 H302	GHS01 GHS05 GHS07 Dgr	H240 H314 H302		STOT SE 3; H335: C ≥ 5 %	C
617-010-01-9	1-hidroperoksicikloheksil 1-hidroksicikloheksil peroksidas; [1] 1,1'-dioksibiscikloheksan-1-olis; [2] cikloheksilideno hidroperoksidas; [3] cikloheksanonas, peroksidas [4] [≤ 91 % tirpalas]	201-091-1 [1] 219-306-2 [2] 220-279-4 [3] 235-527-7 [4]	78-18-2 [1] 2407-94-5 [2] 2699-11-8 [3] 12262-58-7 [4]	Org. Perox. C Acute Tox. 4 * Skin Corr. 1B	H242 H302 H314	GHS02 GHS05 GHS07 Dgr	H242 H302 H314		STOT SE 3; H335: C ≥ 5 %	C T
617-012-00-2	8-*p*-mentanilhidroperoksidas; *p*-mentanhidroperoksidas	201-281-4	80-47-7	Org. Perox. D Skin Corr. 1B Acute Tox. 4 *	H242 H314 H332	GHS02 GHS05 GHS07 Dgr	H242 H314 H332		STOT SE 3; H335: C ≥ 5 %	
617-013-00-8	vandenilio *O, O-tret*-butil-*O*-dokozilperoksioksalatas	404-300-6	116753-76-5	Org. Perox. C **** Aquatic Acute 1 Aquatic Chronic 1	H242 H400 H410	GHS02 GHS09 Dgr	H242 H410			
617-014-00-3	6-(nonilamino)-6-okso-peroksiheksano rūgštis	406-680-9	104788-63-8	Org. Perox. C **** Eye Dam. 1 Skin Sens. 1 Aquatic Acute 1	H242 H318 H317 H400	GHS02 GHS05 GHS07 GHS09 Dgr	H242 H318 H317 H400			

▼**M16**

Indekso Nr.	►**M18** Cheminis pavadinimas ◄	EB Nr.	CAS Nr.	Klasifikacija		Ženklinimas			►**M18** Konkrečios konc. ribos, m faktoriai ir ATE (*) ◄	Pastabos
				Pavojingumo klasės ir kategorijos kodas (-ai)	Pavojingumo frazės kodas (-ai)	Piktogramos, signalinio žodžio kodas (-ai)	Pavojingumo frazės kodas (-ai)	Papildomas (-i) pavojingumo frazės kodas (-ai)		
617-015-00-9	bis(4-metilbenzoil)peroksidas	407-950-9	895-85-2	Org. Perox. B **** Aquatic Acute 1 Aquatic Chronic 1	H241 H400 H410	GHS01 GHS02 GHS09 Dgr	H241 H410			
617-016-00-4	3-hidroksi-1,1-dimetilbutil-2-etil-2-metilheptanperoksoatas	413-910-1	—	Org. Perox. C **** Flam. Liq. 3 Skin Irrit. 2 Aquatic Acute 1 Aquatic Chronic 1	H242 H226 H315 H400 H410	GHS02 GHS07 GHS09 Dgr	H242 H226 H315 H410			
617-017-00-X	mišinys: 2,2'-bis(*tret*-pentilperoksi)-*p*-diizopropilbenzeno; 2,2'-bis(*tret*-pentilperoksi)-*m*-diizopropilbenzeno	412-140-3	32144-25-5	Org. Perox. D Aquatic Chronic 4	H242 H413	GHS02 Dgr	H242 H413			T
617-018-00-5	mišinys: 1-metil-1-(3-(1-metiletil)fenil)etil-1-metil-1-feniletilperoksido, 63 % masės; 1-metil-1-(4-(1-metiletil)fenil)etil-1-metil-1-feniletilperoksido, 31 % masės	410-840-3	71566-50-2	Org. Perox. C **** Aquatic Chronic 2	H242 H411	GHS02 GHS09 Dgr	H242 H411			T
617-019-00-0	6-(ftalimido)peroksiheksano rūgštis	410-850-8	128275-31-0	Org. Perox. D Eye Dam. 1 Aquatic Acute 1	H242 H318 H400	GHS02 GHS05 GHS09 DgDgr	H242 H318 H400			T
617-020-00-6	1,3-di(prop-2,2-diil)benzenbis(neodekanoilperoksidas)	420-060-5	117663-11-3	Flam. Liq. 3 Org. Perox. D **** Aquatic Chronic 2	H226 H242 H411	GHS02 GHS09 Dgr	H226 H242 H411			

▼M16

Indekso Nr.	►M18 Cheminis pavadinimas ◄	EB Nr.	CAS Nr.	Klasifikacija		Ženklinimas			►M18 Konkrečios konc. ribos, m faktoriai ir ATE (*) ◄	Pastabos
				Pavojingumo klasės ir kategorijos kodas (-ai)	Pavojingumo frazės kodas (-ai)	Piktogramos, signalinio žodžio kodas (-ai)	Pavojingumo frazės kodas (-ai)	Papildomas (-i) pavojingumo frazės kodas (-ai)		
617-021-00-1	metiletilketono peroksido trimeras	429-320-2	—	Org. Perox. B**** Asp. Tox. 1 Skin Irrit. 2 Skin Sens. 1	H241 H304 H315 H317	GHS01 GHS02 GHS08 GHS07 Dgr	H241 H304 H315 H317			
617-022-00-7	mišinys: 1,2-dimetilpropilidendihidroperoksido; dimetil-1,2-benzendikarboksilato	442-480-8	—	Org. Perox. C Acute Tox. 4 * Skin Corr. 1B Skin Sens. 1 Aquatic Chronic 2	H242 H302 H314 H317 H411	GHS02 GHS05 GHS07 GHS09 Dgr	H242 H302 H314 H317 H411			
▼M13 617-023-00-2	*tret*-butilhidroperoksidas	200-915-7	75-91-2	Muta. 2	H341	GHS08 Wng	H341			
▼M16 647-001-00-8	gliukozidazė, β-	232-589-7	9001-22-3	Resp. Sens. 1	H334	GHS08 Dgr	H334			
647-002-00-3	celiuliazė	232-734-4	9012-54-8	Resp. Sens. 1	H334	GHS08 Dgr	H334			
647-003-00-9	celobiohidrolazė, egzo-	253-465-9	37329-65-0	Resp. Sens. 1	H334	GHS08 Dgr	H334			
647-004-00-4	celiuliazės, išskyrus nurodytas šiame priede atskirai	—	—	Resp. Sens. 1	H334	GHS08 Dgr	H334			A
647-005-00-X	bromelainas, sultys	232-572-4	9001-00-7	Eye Irrit. 2 STOT SE 3 Skin Irrit. 2 Resp. Sens. 1	H319 H335 H315 H334	GHS08 GHS07 Dgr	H319 H335 H315 H334			
647-006-00-5	ficinas	232-599-1	9001-33-6	Eye Irrit. 2 STOT SE 3 Skin Irrit. 2 Resp. Sens. 1	H319 H335 H315 H334	GHS08 GHS07 Dgr	H319 H335 H315 H334			

▼M16

Indekso Nr.	►M18 Cheminis pavadinimas ◄	EB Nr.	CAS Nr.	Klasifikacija		Ženklinimas			►M18 Konkrečios konc. ribos, m faktoriai ir ATE (*) ◄	Pastabos
				Pavojingumo klasės ir kategorijos kodas (-ai)	Pavojingumo frazės kodas (-ai)	Piktogramos, signalinio žodžio kodas (-ai)	Pavojingumo frazės kodas (-ai)	Papildomas (-i) pavojingumo frazės kodas (-ai)		
647-007-00-0	papainas	232-627-2	9001-73-4	Eye Irrit. 2 STOT SE 3 Skin Irrit. 2 Resp. Sens. 1	H319 H335 H315 H334	GHS08 GHS07 Dgr	H319 H335 H315 H334			
647-008-00-6	pepsinas A	232-629-3	9001-75-6	Eye Irrit. 2 STOT SE 3 Skin Irrit. 2 Resp. Sens. 1	H319 H335 H315 H334	GHS08 GHS07 Dgr	H319 H335 H315 H334			
647-009-00-1	reninas	232-645-0	9001-98-3	Eye Irrit. 2 STOT SE 3 Skin Irrit. 2 Resp. Sens. 1	H319 H335 H315 H334	GHS08 GHS07 Dgr	H319 H335 H315 H334			
647-010-00-7	tripsinas	232-650-8	9002-07-7	Eye Irrit. 2 STOT SE 3 Skin Irrit. 2 Resp. Sens. 1	H319 H335 H315 H334	GHS08 GHS07 Dgr	H319 H335 H315 H334			
647-011-00-2	chimotripsinas	232-671-2	9004-07-3	Eye Irrit. 2 STOT SE 3 Skin Irrit. 2 Resp. Sens. 1	H319 H335 H315 H334	GHS08 GHS07 Dgr	H319 H335 H315 H334			
647-012-00-8	subtilizinas	232-752-2	9014-01-1	STOT SE 3 Skin Irrit. 2 Eye Dam. 1 Resp. Sens. 1	H335 H315 H318 H334	GHS08 GHS05 GHS07 Dgr	H335 H315 H318 H334			
647-013-00-3	proteinazė, mikrobiškai neutrali	232-966-6	9068-59-1	Eye Irrit. 2 STOT SE 3 Skin Irrit. 2 Resp. Sens. 1	H319 H335 H315 H334	GHS08 GHS07 Dgr	H319 H335 H315 H334			
647-014-00-9	proteazės, išskyrus nurodytas šiame priede atskirai	—	—	Eye Irrit. 2 STOT SE 3 Skin Irrit. 2 Resp. Sens. 1	H319 H335 H315 H334	GHS08 GHS07 Dgr	H319 H335 H315 H334			

▼M16

Indekso Nr.	►M18 Cheminis pavadinimas ◄	EB Nr.	CAS Nr.	Klasifikacija		Ženklinimas			►M18 Konkrečios konc. ribos, m faktoriai ir ATE (*) ◄	Pastabos
				Pavojingumo klasės ir kategorijos kodas (-ai)	Pavojingumo frazės kodas (-ai)	Piktogramos, signalinio žodžio kodas (-ai)	Pavojingumo frazės kodas (-ai)	Papildomas (-i) pavojingumo frazės kodas (-ai)		
647-015-00-4	amilazė, α-	232-565-6	9000-90-2	Resp. Sens. 1	H334	GHS08 Dgr	H334			
647-016-00-X	amilazės, išskyrus nurodytas kitose šio priedo vietose	—	—	Resp. Sens. 1	H334	GHS08 Dgr	H334			
647-017-00-5	lakazė	420-150-4	80498-15-3	Resp. Sens. 1	H334	GHS08 Dgr	H334			
648-001-00-0	Distiliatai (akmens anglių deguto), benzeno frakcija; Lengvoji alyva; [Sudėtingas angliavandenilių mišinys, gautas distiliuojant anglies dervą. Jį sudaro angliavandeniliai, turintys anglies atomų skaičių daugiausia nuo C_4 iki C_{10}, ir jis distiliuojasi apytiksliame intervale nuo 80 °C iki 160 °C (175 °F iki 320 °F).	283-482-7	84650-02-2	Carc. 1B	H350	GHS08 Dgr	H350			
648-002-00-6	Deguto alyvos, rusvosios anglys; Lengvoji alyva; [Lignito deguto distiliatas, kurio virimo temperatūra maždaug nuo 80 °C iki 250 °C (nuo 176 °F iki 482 °F). Sudaro daugiausia alifatiniai ir aromatiniai angliavandeniliai bei vienhidroksiliai fenoliai.]	302-674-4	94114-40-6	Carc. 1B Muta. 1B	H350 H340	GHS08 Dgr	H350 H340			J

▼**M16**

Indekso Nr.	►**M18** Cheminis pavadinimas ◄	EB Nr.	CAS Nr.	Klasifikacija		Ženklinimas			►**M18** Konkrečios konc. ribos, m faktoriai ir ATE (*) ◄	Pastabos
				Pavojingumo klasės ir kategorijos kodas (-ai)	Pavojingumo frazės kodas (-ai)	Piktogramos, signalinio žodžio kodas (-ai)	Pavojingumo frazės kodas (-ai)	Papildomas (-i) pavojingumo frazės kodas (-ai)		
648-003-00-1	Benzeno lengvosios frakcijos (akmens anglys); Lengvosios alyvos redistiliatas, žematemperatūris; [Koksavimo lengvosios alyvos distiliatas, kurio virimo temperatūra mažesnė kaip 100 °C (212 °F). Sudaro daugiausia alifatiniai angliavandeniliai, turintys anglies atomų skaičių nuo C_4 iki C_6.]	266-023-5	65996-88-5	Carc. 1B Muta. 1B	H350 H340	GHS08 Dgr	H350 H340			J
648-004-00-7	Distiliatai (akmens anglių deguto), benzeno frakcija, turi daug BTX; Lengvosios alyvos redistiliatas, žematemperatūris; [Žalio benzeno distiliavimo likutis, nudistiliavus lakesnes už benzeną frakcijas. Sudaro daugiausia benzenas, toluenas ir ksilenai, kurių virimo temperatūra maždaug nuo 75 °C iki 200 °C (nuo 167 °F iki 392 °F).]	309-984-9	101896-26-8	Carc. 1B Muta. 1B	H350 H340	GHS08 Dgr	H350 H340			J
648-005-00-2	Aromatiniai angliavandeniliai, C_{6-10}, turi daug C_8; Lengvosios alyvos redistiliatas, žematemperatūris	292-697-5	90989-41-6	Carc. 1B Muta. 1B	H350 H340	GHS08 Dgr	H350 H340			J
648-006-00-8	Solventnafta (akmens anglys), šviesioji frakcija; Lengvosios alyvos redistiliatas, žematemperatūris	287-498-5	85536-17-0	Carc. 1B Muta. 1B	H350 H340	GHS08 Dgr	H350 H340			J

▼**M16**

Indekso Nr.	►**M18** Cheminis pavadinimas ◄	EB Nr.	CAS Nr.	Klasifikacija		Ženklinimas			►**M18** Konkrečios konc. ribos, m faktoriai ir ATE (*) ◄	Pastabos
				Pavojingumo klasės ir kategorijos kodas (-ai)	Pavojingumo frazės kodas (-ai)	Piktogramos, signalinio žodžio kodas (-ai)	Pavojingumo frazės kodas (-ai)	Papildomas (-i) pavojingumo frazės kodas (-ai)		
648-007-00-3	Solventnafta (akmens anglys), ksilenų ir stireno frakcija; Lengvosios alyvos redistiliatas, tarpinės virimo temperatūros	287-502-5	85536-20-5	Carc. 1B Muta. 1B	H350 H340	GHS08 Dgr	H350 H340			J
648-008-00-9	Solventnafta (akmens anglys), turinti 1-benzenfurano ir stireno; Lengvosios alyvos redistiliatas, tarpinės virimo temperatūros	287-500-4	85536-19-2	Carc. 1B Muta. 1B	H350 H340	GHS08 Dgr	H350 H340			J
648-009-00-4	Pirminis benzinas (akmens anglys), distiliavimo likučiai; Lengvosios alyvos redistiliatas, aukštatemperatūris; [Išgauto pirminio benzino distiliavimo likutis. Sudaro daugiausia naftalenas ir indenas bei stireno kondensacijos produktai.]	292-636-2	90641-12-6	Carc. 1B Muta. 1B	H350 H340	GHS08 Dgr	H350 H340			J
648-010-00-X	Aromatiniai angliavandeniliai, C_8; Lengvosios alyvos redistiliatas, aukštatemperatūris;	292-694-9	90989-38-1	Carc. 1B Muta. 1B	H350 H340	GHS08 Dgr	H350 H340			J
648-012-00-0	Aromatiniai angliavandeniliai, C_{8-9}, šalutinis angliavandenilių dervų polimerizacijos produktas; Lengvosios alyvos redistiliatas, aukštatemperatūris;	295-281-1	91995-20-9	Carc. 1B Muta. 1B	H350 H340	GHS08 Dgr	H350 H340			J

▼M16

Indekso Nr.	►M18 Cheminis pavadinimas ◄	EB Nr.	CAS Nr.	Klasifikacija		Ženklinimas			►M18 Konkrečios konc. ribos, m faktoriai ir ATE (*) ◄	Pastabos
				Pavojingumo klasės ir kategorijos kodas (-ai)	Pavojingumo frazės kodas (-ai)	Piktogramos, signalinio žodžio kodas (-ai)	Pavojingumo frazės kodas (-ai)	Papildomas (-i) pavojingumo frazės kodas (-ai)		
	[Sudėtingas angliavandenilių mišinys, gaunamas vakuume išgarinus polimerizuotų angliavandenilių dervos tirpiklį. Jį sudaro daugiausia aromatiniai angliavandeniliai, turintys anglies atomų skaičių daugiausia nuo C_8 iki C_9, ir kurių virimo temperatūra maždaug nuo 120 °C iki 215 °C (nuo 248 °F iki 419 °F).]									
648-013-00-6	Aromatiniai angliavandeniliai, C_{9-12}, benzeno distiliatas; Lengvosios alyvos redistiliatas, aukštatemperatūris;	295-551-9	92062-36-7	Carc. 1B Muta. 1B	H350 H340	GHS08 Dgr	H350 H340			J
648-014-00-1	Ekstrahavimo likučiai (akmens anglys), rūgštimi ekstrahuota šarminė benzeno frakcija; Lengvosios alyvos ekstrahavimo likučiai, žematemperatūriai; [Aukštatemperatūrio bituminių anglių deguto distiliato, iš kurio pašalintos deguto rūgštys ir deguto bazės, redistiliatas, kurio virimo temperatūra nuo 90 °C iki 160 °C (nuo 194 °F iki 320 °F). Jį sudaro daugiausia benzenas, toluenas ir ksilenai.]	295-323-9	91995-61-8	Carc. 1B Muta. 1B	H350 H340	GHS08 Dgr	H350 H340			J

▼**M16**

Indekso Nr.	►**M18** Cheminis pavadinimas ◄	EB Nr.	CAS Nr.	Klasifikacija		Ženklinimas			►**M18** Konkrečios konc. ribos, m faktoriai ir ATE (*) ◄	Pastabos
				Pavojingumo klasės ir kategorijos kodas (-ai)	Pavojingumo frazės kodas (-ai)	Piktogramos, signalinio žodžio kodas (-ai)	Pavojingumo frazės kodas (-ai)	Papildomas (-i) pavojingumo frazės kodas (-ai)		
648-015-00-7	Ekstrahavimo likučiai (akmens anglių deguto), rūgštimi ekstrahuota šarminė benzeno frakcija; Lengvosios alyvos ekstrahavimo likučiai, žematemperatūriai; [Sudėtingas angliavandenilių mišinys, gaunamas po aukštatemperatūrio akmens anglių deguto (pašalintos deguto rūgštys ir deguto bazės) pakartotinio distiliavimo. Jį sudaro daugiausia nepakeisti ir pakeisti viencikliai aromatiniai angliavandeniliai, kurių virimo temperatūra nuo 85 °C iki 195 °C (nuo 185 °F iki 383 °F).]	309-868-8	101316-63-6	Carc. 1B Muta. 1B	H350 H340	GHS08 Dgr	H350 H340			J
648-016-00-2	Ekstrahavimo likučiai (akmens anglys), rūgščioji benzeno frakcija; Lengvosios alyvos ekstrahavimo likučiai, žematemperatūriai; [Rūgštusis dumblas kaip šalutinis žalių akmens anglių valymo aukštoje temperatūroje produktas. Jį sudaro daugiausia sieros rūgštis ir organiniai junginiai.]	298-725-2	93821-38-6	Carc. 1B Muta. 1B	H350 H340	GHS08 Dgr	H350 H340			J

▼**M16**

Indekso Nr.	►**M18** Cheminis pavadinimas ◄	EB Nr.	CAS Nr.	Klasifikacija		Ženklinimas			►**M18** Konkrečios konc. ribos, m faktoriai ir ATE (*) ◄	Pastabos
				Pavojingumo klasės ir kategorijos kodas (-ai)	Pavojingumo frazės kodas (-ai)	Piktogramos, signalinio žodžio kodas (-ai)	Pavojingumo frazės kodas (-ai)	Papildomas (-i) pavojingumo frazės kodas (-ai)		
648-017-00-8	Ekstrahavimo likučiai (akmens anglys), šarminė lengvoji alyva, distiliavimo viršutiniai distiliatai; Lengvosios alyvos ekstrahavimo likučiai, žematemperatūriai; [Pradinio frakcionavimo kolonos virintuvo likučių, turinčių daug aromatinių angliavandenilių, 1-benzenfurano, naftaleno ir indeno, arba plautos fenolio alyvos distiliavimo pirmoji frakcija, kurios virimo temperatūra didžiąja dalimi mažesnė kaip 145 °C (293 °F). Ją daugiausia sudaro C_7 ir C_8 alifatiniai ir aromatiniai angliavandeniliai.]	292-625-2	90641-02-4	Carc. 1B Muta. 1B	H350 H340	GHS08 Dgr	H350 H340			J
648-018-00-3	Ekstrahavimo likučiai (akmens anglys), rūgštimi ekstrahuota šarminė lengvosios alyvos frakcija, indeno frakcija; Lengvosios alyvos ekstrahavimo likučiai, vidutinė virimo temperatūra	309-867-2	101316-62-5	Carc. 1B Muta. 1B	H350 H340	GHS08 Dgr	H350 H340			J

▼**M16**

Indekso Nr.	►**M18** Cheminis pavadinimas ◄	EB Nr.	CAS Nr.	Klasifikacija		Ženklinimas			►**M18** Konkrečios konc. ribos, m faktoriai ir ATE (*) ◄	Pastabos
				Pavojingumo klasės ir kategorijos kodas (-ai)	Pavojingumo frazės kodas (-ai)	Piktogramos, signalinio žodžio kodas (-ai)	Pavojingumo frazės kodas (-ai)	Papildomas (-i) pavojingumo frazės kodas (-ai)		
648-019-00-9	Ekstrahavimo likučiai (akmens anglys), šarminė lengvoji alyva, indeno ir pirminio benzino frakcija; Lengvosios alyvos ekstrahavimo likučiai, aukštatemperatūriai; [Pradinio frakcionavimo kolonos virintuvo likučių, turinčių daug aromatinių angliavandenilių, 1-benzenfurano, naftaleno ir indeno, arba plautų fenolio alyvų distiliatas, kurio virimo temperatūra maždaug nuo 155 °C iki 180 °C (nuo 311 °F iki 356 °F). Jį sudaro daugiausia indenas, indanas ir trimetilbenzenai.]	292-626-8	90641-03-5	Carc. 1B Muta. 1B	H350 H340	GHS08 Dgr	H350 H340			J
648-020-00-4	Solventnafta (akmens anglys); Lengvosios alyvos ekstrahavimo likučiai, aukštatemperatūriai; [Aukštatemperatūrio akmens anglių deguto, koksavimo krosnies lengvosios alyvos arba akmens anglių deguto alyvos šarminio ekstrahavimo likučio distiliatas, kurio distiliavimo temperatūra maždaug nuo 130 °C iki 210 °C (nuo 266 °F iki 410 °F). Jį sudaro daugiausia indenas ir kitos policiklinės sistemos, turinčios vieną	266-013-0	65996-79-4	Carc. 1B Muta. 1B	H350 H340	GHS08 Dgr	H350 H340			J

▼**M16**

Indekso Nr.	►**M18** Cheminis pavadinimas ◄	EB Nr.	CAS Nr.	Klasifikacija		Ženklinimas			►**M18** Konkrečios konc. ribos, m faktoriai ir ATE (*) ◄	Pastabos
				Pavojingumo klasės ir kategorijos kodas (-ai)	Pavojingumo frazės kodas (-ai)	Piktogramos, signalinio žodžio kodas (-ai)	Pavojingumo frazės kodas (-ai)	Papildomas (-i) pavojingumo frazės kodas (-ai)		
	aromatinį ciklą. Gali turėti fenolio junginių ir aromatinių azotinių bazių.]									
648-021-00-X	Distiliatai (akmens anglių deguto), lengvosios alyvos, neutralioji frakcija; Lengvosios alyvos ekstrahavimo likučiai, aukštatemperatūriai; [Aukštatemperatūrio akmens anglių deguto frakcinio distiliavimo distiliatas. Jį sudaro daugiausia vieno ciklo aromatinių angliavandenilių alkildariniai, kurių virimo temperatūra maždaug nuo 135 °C iki 210 °C (nuo 275 °F iki 410 °F). Gali būti nesočiųjų angliavandenilių, pvz., indeno ir 1-benzenfurano.]	309-971-8	101794-90-5	Carc. 1B Muta. 1B	H350 H340	GHS08 Dgr	H350 H340			J
648-022-00-5	Distiliatai (akmens anglių deguto), lengvosios alyvos, rūgštieji ekstraktai; lengvosios alyvos ekstrahavimo likučiai, aukštatemperatūriai; [Ši alyva yra Sudėtingas aromatinių angliavandenilių, visų pirma, indeno, naftaleno, 1-benzenfurano, fenolio ir *o*-, *m*- bei *p*-krezolių mišinys, kurio virimo temperatūra nuo 140 °C iki 215 °C (nuo 284 °F iki 419 °F).]	292-609-5	90640-87-2	Carc. 1B Muta. 1B	H350 H340	GHS08 Dgr	H350 H340			J

▼**M16**

Indekso Nr.	►**M18** Cheminis pavadinimas ◄	EB Nr.	CAS Nr.	Klasifikacija		Ženklinimas			►**M18** Konkrečios konc. ribos, m faktoriai ir ATE (*) ◄	Pastabos
				Pavojingumo klasės ir kategorijos kodas (-ai)	Pavojingumo frazės kodas (-ai)	Piktogramos, signalinio žodžio kodas (-ai)	Pavojingumo frazės kodas (-ai)	Papildomas (-i) pavojingumo frazės kodas (-ai)		
648-023-00-0	Distiliatai (akmens anglių deguto), lengvosios alyvos; fenolio alyva; [Sudėtingas angliavandenilių mišinys, gaunamas distiliuojant akmens anglių degutą. Jį sudaro aromatiniai ir kiti angliavandeniliai, fenolio ir aromatiniai azotiniai junginiai, kurių distiliavimo temperatūra maždaug nuo 150 °C iki 210 °C (nuo 302 °F iki 410 °F).]	283-483-2	84650-03-3	Carc. 1B Muta. 1B	H350 H340	GHS08 Dgr	H350 H340			J
648-024-00-6	Deguto alyvos, akmens anglys; Fenolio alyva; [Aukštatemperatūrio akmens anglių deguto distiliatas, kurio distiliavimo temperatūra maždaug nuo 130 °C iki 250 °C (nuo 266 °F iki 410 °F). Sudaro daugiausia naftalenas, alkilnaftalenai, fenolių junginiai ir aromatinės azotinės bazės.]	266-016-7	65996-82-9	Carc. 1B Muta. 1B	H350 H340	GHS08 Dgr	H350 H340			J
648-026-00-7	Ekstrahavimo likučiai (akmens anglys), šarminė lengvoji alyva, rūgštusis ekstraktas;	292-624-7	90641-01-3	Carc. 1B Muta. 1B	H350 H340	GHS08 Dgr	H350 H340			J

▼**M16**

Indekso Nr.	►**M18** Cheminis pavadinimas ◄	EB Nr.	CAS Nr.	Klasifikacija		Ženklinimas			►**M18** Konkrečios konc. ribos, m faktoriai ir ATE (*) ◄	Pastabos
				Pavojingumo klasės ir kategorijos kodas (-ai)	Pavojingumo frazės kodas (-ai)	Piktogramos, signalinio žodžio kodas (-ai)	Pavojingumo frazės kodas (-ai)	Papildomas (-i) pavojingumo frazės kodas (-ai)		
	Fenolio alyvos ekstrahavimo likutis; [Alyva, gaunama plaunant rūgštimi šarmais išplautą fenolio alyvą mažiems bazinių junginių (deguto bazių) kiekiams pašalinti. Sudaro daugiausia indenas, indanas ir alkilbenzenai.]									
648-027-00-2	Ekstrahavimo likučiai (akmens anglys), šarminė deguto alyva; Fenolio alyvos ekstrahavimo likutis; [Likutis, gaunamas plaunant šarmais, pvz., vandeniniu natrio hidroksidu, akmens anglių deguto alyvą, prieš tai pašalinus žalias anglių deguto rūgštis. Jį sudaro daugiausia naftalenai ir aromatinės azotinės bazės.]	266-021-4	65996-87-4	Carc. 1B Muta. 1B	H350 H340	GHS08 Dgr	H350 H340			J
648-028-00-8	Alyvų ekstraktai (akmens anglys), lengvoji alyva; Rūgštusis ekstraktas; [Vandeninis ekstraktas, gaunamas rūgštimi plaunant šarmu išplautą fenolio alyvą. Jį	292-622-6	90640-99-6	Carc. 1B Muta. 1B	H350 H340	GHS08 Dgr	H350 H340			J

▼M16

Indekso Nr.	►M18 Cheminis pavadinimas ◄	EB Nr.	CAS Nr.	Klasifikacija		Ženklinimas			►M18 Konkrečios konc. ribos, m faktoriai ir ATE (*) ◄	Pastabos
				Pavojingumo klasės ir kategorijos kodas (-ai)	Pavojingumo frazės kodas (-ai)	Piktogramos, signalinio žodžio kodas (-ai)	Pavojingumo frazės kodas (-ai)	Papildomas (-i) pavojingumo frazės kodas (-ai)		
	sudaro daugiausia įvairių aromatinių azotinių bazių, įskaitant piridiną, chinoliną ir jų alkildarinius, rūgščiosios druskos.]									
648-029-00-3	Piridinas, alkildariniai; Žalios alyvos bazės; [Sudėtingas polialkilintų piridinų mišinys, gaunamas distiliuojant akmens anglių degutą arba kaip aukštos virimo temperatūros, maždaug didesnės kaip 150 °C (302 °F), amoniako ir acetaldehido, formaldehido arba paraformaldehido reakcijos produktų distiliatai.]	269-929-9	68391-11-7	Carc. 1B Muta. 1B	H350 H340	GHS08 Dgr	H350 H340			J
648-030-00-9	Deguto bazės, akmens anglys, pikolinų frakcija; Distiliato bazės; [Piridino bazės, kurių virimo temperatūra maždaug nuo 125 °C iki 160 °C (nuo 257 °F iki 320 °F), gaunamos distiliuojant neutralizuotą po ekstrahavimo rūgštimi bazių turinčio deguto frakciją, gautą distiliuojant bituminių anglių degutus. Sudaro daugiausia dimetilpiridinai ir pikolinai.]	295-548-2	92062-33-4	Carc. 1B Muta. 1B	H350 H340	GHS08 Dgr	H350 H340			J

▼**M16**

Indekso Nr.	►**M18** Cheminis pavadinimas ◄	EB Nr.	CAS Nr.	Klasifikacija		Ženklinimas			►**M18** Konkrečios konc. ribos, m faktoriai ir ATE (*) ◄	Pastabos
				Pavojingumo klasės ir kategorijos kodas (-ai)	Pavojingumo frazės kodas (-ai)	Piktogramos, signalinio žodžio kodas (-ai)	Pavojingumo frazės kodas (-ai)	Papildomas (-i) pavojingumo frazės kodas (-ai)		
648-031-00-4	Deguto bazės frakcijos, akmens anglys, dimetilpiridinų frakcija; Distiliato bazės	293-766-2	91082-52-9	Carc. 1B Muta. 1B	H350 H340	GHS08 Dgr	H350 H340			J
648-032-00-X	Alyvų ekstraktai (akmens anglys), deguto bazė, trimetilpiridino frakcija; Distiliato bazės; [Ekstraktas, gaunamas ekstrahuojant rūgštimi bazes iš žalių akmens anglių deguto alyvų, neutralizuojant ir distiliuojant bazes. Jį daugiausia sudaro trimetilpiridinai, anilinas, toluidinai, dimetilpiridinai, ksilidinai.]	273-077-3	68937-63-3	Carc. 1B Muta. 1B	H350 H340	GHS08 Dgr	H350 H340			J
648-033-00-5	Deguto bazės, akmens anglys, trimetilpiridino frakcija; Distiliato bazės; [Žalių bazių, gautų neutralizuojant rūgštimi ekstrahuotas bazių turinčias deguto frakcijas, gautas distiliuojant bituminių anglių degutą, distiliavimo frakcija, kurios virimo temperatūra maždaug nuo 181 °C iki 186 °C (nuo 356 °F iki 367 °F). Ją sudaro daugiausia anilinas ir trimetilpiridinai.]	295-543-5	92062-28-7	Carc. 1B Muta. 1B	H350 H340	GHS08 Dgr	H350 H340			J

▼**M16**

Indekso Nr.	►**M18** Cheminis pavadinimas ◄	EB Nr.	CAS Nr.	Klasifikacija		Ženklinimas			►**M18** Konkrečios konc. ribos, m faktoriai ir ATE (*) ◄	Pastabos
				Pavojingumo klasės ir kategorijos kodas (-ai)	Pavojingumo frazės kodas (-ai)	Piktogramos, signalinio žodžio kodas (-ai)	Pavojingumo frazės kodas (-ai)	Papildomas (-i) pavojingumo frazės kodas (-ai)		
648-034-00-0	Deguto bazės, akmens anglys, anilino frakcija; Distiliato bazės; [Žalių bazių, gautų šalinant fenolius ir bazes iš fenolio alyvos, gautos distiliuojant akmens anglių degutą, distiliavimo frakcija, kurios virimo temperatūra maždaug nuo 180 °C iki 200 °C (nuo 356 °F iki 392 °F). Ją sudaro daugiausia anilinas, trimetilpiridinai, dimetilpiridinai ir toluidinai.]	295-541-4	92062-27-6	Carc. 1B Muta. 1B	H350 H340	GHS08 Dgr	H350 H340			J
648-035-00-6	Deguto bazės, akmens anglys, toluidino frakcija; Distiliato bazės;	293-767-8	91082-53-0	Carc. 1B Muta. 1B	H350 H340	GHS08 Dgr	H350 H340			J
648-036-00-1	Distiliatai (nafta), alyvos alkenams ir alkinams gaminti pirolizės būdu ir aukštatemperatūrio akmens anglių deguto mišinys, indeno frakcija; Redistiliatai; [Sudėtingas angliavandenilių mišinys, gaunamas kaip bituminių anglių aukštatemperatūrio deguto ir liekamųjų alyvų, gaunamų pirolizės būdu gaminant alkenus ir alkinus iš naftos produktų arba gamtinių dujų, frakcinės distiliacijos redistiliatas.	295-292-1	91995-31-2	Carc. 1B Muta. 1B	H350 H340	GHS08 Dgr	H350 H340			J

▼**M16**

Indekso Nr.	►**M18** Cheminis pavadinimas ◄	EB Nr.	CAS Nr.	Klasifikacija		Ženklinimas			►**M18** Konkrečios konc. ribos, m faktoriai ir ATE (*) ◄	Pastabos
				Pavojingumo klasės ir kategorijos kodas (-ai)	Pavojingumo frazės kodas (-ai)	Piktogramos, signalinio žodžio kodas (-ai)	Pavojingumo frazės kodas (-ai)	Papildomas (-i) pavojingumo frazės kodas (-ai)		
	Jį sudaro daugiausia indenas ir jo virimo temperatūra maždaug nuo 160 °C iki 190 °C (nuo 320 °F iki 374 °F).]									
648-037-00-7	Distiliatai (akmens anglys), liekamosios akmens anglių pirolizės alyvos, naftaleno alyvos; Redistiliatai; [Bituminių anglių aukštatemperatūrio deguto ir liekamųjų pirolizės alyvų frakcinės distiliacijos redistiliatas, kurio virimo temperatūra maždaug nuo 190 °C iki 270 °C (nuo 374 °F iki 518 °F). Sudaro daugiausia pakeistieji dvicikliai aromatiniai junginiai.]	295-295-8	91995-35-6	Carc. 1B Muta. 1B	H350 H340	GHS08 Dgr	H350 H340			J
648-038-00-2	Alyvų ekstraktai (akmens anglys), liekamosios akmens anglių pirolizės alyvos, naftaleno alyva, redistiliatas; Redistiliatai;	295-329-1	91995-66-3	Carc. 1B Muta. 1B	H350 H340	GHS08 Dgr	H350 H340			J

▼**M16**

Indekso Nr.	►**M18** Cheminis pavadinimas ◄	EB Nr.	CAS Nr.	Klasifikacija		Ženklinimas			►**M18** Konkrečios konc. ribos, m faktoriai ir ATE (*) ◄	Pastabos
				Pavojingumo klasės ir kategorijos kodas (-ai)	Pavojingumo frazės kodas (-ai)	Piktogramos, signalinio žodžio kodas (-ai)	Pavojingumo frazės kodas (-ai)	Papildomas (-i) pavojingumo frazės kodas (-ai)		
	[Metilnaftaleno alyvos, gautos iš bituminių anglių aukštatemperatūrio deguto, iš kurios pašalinti fenoliai ir bazės, ir liekamųjų pirolizės alyvų frakcinės distiliacijos redistiliatas, kurio virimo temperatūra maždaug nuo 220 °C iki 230 °C (nuo 428 °F iki 446 °F). Jį sudaro daugiausia nepakeistieji ir pakeistieji dvicikliai aromatiniai angliavandeniliai.]									
648-039-00-8	Alyvų ekstraktai (akmens anglys), liekamosios akmens anglių pirolizės alyvos, naftaleno alyvos; Redistiliatai; [Neutralioji alyva, gaunama šalinant bazes ir fenolius iš alyvos, gautos distiliuojant aukštatemperatūrį degutą ir liekamąsias pirolizės alyvas, kurios virimo temperatūra nuo 225 °C iki 255 °C (nuo 437 °F iki 491 °F). Sudaro daugiausia pakeistieji dvicikliai aromatiniai angliavandeniliai.]	310-170-0	122070-79-5	Carc. 1B Muta. 1B	H350 H340	GHS08 Dgr	H350 H340			J

▼**M16**

Indekso Nr.	►**M18** Cheminis pavadinimas ◄	EB Nr.	CAS Nr.	Klasifikacija		Ženklinimas			►**M18** Konkrečios konc. ribos, m faktoriai ir ATE (*) ◄	Pastabos
				Pavojingumo klasės ir kategorijos kodas (-ai)	Pavojingumo frazės kodas (-ai)	Piktogramos, signalinio žodžio kodas (-ai)	Pavojingumo frazės kodas (-ai)	Papildomas (-i) pavojingumo frazės kodas (-ai)		
648-040-00-3	Alyvų ekstraktai (akmens anglys), akmens anglių pirolizės liekamosios alyvos, naftaleno alyva, distiliavimo likučiai; Redistiliatai; [Metilnaftaleno alyvos (bituminių anglių deguto ir liekamųjų pirolizės alyvų), iš kurios pašalintas fenolis ir bazės, distiliavimo likutis, kurio virimo temperatūra nuo 240 °C iki 260 °C (nuo 464 °F iki 500 °F). Jį sudaro daugiausia pakeistieji dvicikliai aromatiniai ir heterocikliniai angliavandeniliai.]	310-171-6	122070-80-8	Carc. 1B Muta. 1B	H350 H340	GHS08 Dgr	H350 H340			J
648-041-00-9	Absorbcijos aliejai, biciklo aromatatinių ir heterociklinių angliavandenilių frakcija; Skruberinės alyvos redistiliatas; [sudėtingas angliavandenilių mišinys, gautas kaip redistiliatas distiliuojant plovimo aliejų. Jame vyrauja dižiedžiai aromatiniai angliavandeniliai ir heterocikliniai junginiai, verdantys apie 260 °C–290 °C (500°F–554°F).]	309-851-5	101316-45-4	Carc. 1B	H350	GHS08 Dgr	H350			M

▼**M16**

Indekso Nr.	►**M18** Cheminis pavadinimas ◄	EB Nr.	CAS Nr.	Klasifikacija		Ženklinimas			►**M18** Konkrečios konc. ribos, m faktoriai ir ATE (*) ◄	Pastabos
				Pavojingumo klasės ir kategorijos kodas (-ai)	Pavojingumo frazės kodas (-ai)	Piktogramos, signalinio žodžio kodas (-ai)	Pavojingumo frazės kodas (-ai)	Papildomas (-i) pavojingumo frazės kodas (-ai)		
648-042-00-4	Distiliatai (akmens anglių deguto), aukštesnieji, praturtinti fluorenais; Skruberinės alyvos redistiliatas; [sudėtingas angliavandenilių mišinys, gautas kristalizuojant anglies dervą. Jis turi aromatinius ir policiklinius angliavandenilius, daugiausia fluoreną ir iš dalies acenafteną].	284-900-0	84989-11-7	Carc. 1B	H350	GHS08 Dgr	H350			M
648-043-00-X	Kreozoto alyva, acenafteno frakcija, neturi acenafteno; Skruberinės alyvos redistiliatas; [alyva, liekanti iškristalizavus acenafteną iš akmens anglių dervos acenafteno alyvos. Sudaro iš esmės naftalenas ir alkilnaftalenai.]	292-606-9	90640-85-0	Carc. 1B	H350	GHS08 Dgr	H350			M

▼M16

Indekso Nr.	►M18 Cheminis pavadinimas ◄	EB Nr.	CAS Nr.	Klasifikacija		Ženklinimas			►M18 Konkrečios konc. ribos, m faktoriai ir ATE (*) ◄	Pastabos
				Pavojingumo klasės ir kategorijos kodas (-ai)	Pavojingumo frazės kodas (-ai)	Piktogramos, signalinio žodžio kodas (-ai)	Pavojingumo frazės kodas (-ai)	Papildomas (-i) pavojingumo frazės kodas (-ai)		
648-044-00-5	Distiliatai (akmens anglių deguto), sunkiosios alyvos; sunkioji antraceno alyva; [sunkiosios alyvos bituminių anglių dervos frakcinės distiliacijos distiliatai, verdantys 240 °C-400 °C (464°F-752°F) temperatūrų intervale. Juose vyrauja tri-ir daugiažiedžiai angliavandeniliai bei heterocikliniai junginiai.]	292-607-4	90640-86-1	Carc. 1B	H350	GHS08 Dgr	H350			
648-045-00-0	Distiliatai (akmens anglių deguto), viršutiniai; sunkioji antraceno alyva; [distiliatas iš akmens anglių deguto, distiliuojamo maždaug nuo 220 °C iki 450 °C (428°F ir 842°F) temperatūroje. Sudarytas, visų pirma, iš 3-4 kondensuotus žiedus turinčių aromatinių angliavandenilių ir kitų angliavandenilių.]	266-026-1	65996-91-0	Carc. 1B	H350	GHS08 Dgr	H350			M
648-046-00-6	Antraceno alyva, rūgštusis ekstraktas; antraceno alyvos ekstrakto likutis; [sudėtingas angliavandenilių mišinys, gautas iš pagrindinės frakcijos distiliuojant akmens anglių dervą, verdantis 325 °C-365 °C (617°F-689°F) temperatūroje. Jame vyrauja antracenas ir fenantrenas bei jų alkildariniai.]	295-274-3	91995-14-1	Carc. 1B	H350	GHS08 Dgr	H350			M

▼**M16**

Indekso Nr.	►**M18** Cheminis pavadinimas ◄	EB Nr.	CAS Nr.	Klasifikacija		Ženklinimas			►**M18** Konkrečios konc. ribos, m faktoriai ir ATE (*) ◄	Pastabos
				Pavojingumo klasės ir kategorijos kodas (-ai)	Pavojingumo frazės kodas (-ai)	Piktogramos, signalinio žodžio kodas (-ai)	Pavojingumo frazės kodas (-ai)	Papildomas (-i) pavojingumo frazės kodas (-ai)		
648-047-00-1	Distiliatai (akmens anglių deguto); sunkioji antraceno alyva; [distiliatas iš akmens anglių deguto, distiliuojamo maždaug nuo 100 °C iki 450 °C (212-°F ir 842°F) temperatūroje. Sudarytas, visų pirma, iš 2-4 kondensuotus žiedus turinčių aromatinių angliavandenilių, fenolinių junginių, ir aromatinių azoto bazių.]	266-027-7	65996-92-1	Carc. 1B	H350	GHS08 Dgr	H350			M
648-048-00-7	Distiliatai (akmens anglių derva), pikis, sunkiosios alyvos; sunkioji antraceno alyva; [dervos distiliacijos distiliatas, gautas iš aukštos virimo temperatūros bituminės dervos. Jame vyrauja tri-ir policikliniai aromatiniai angliavandeniliai, verda 300 °C-470 °C (527°F-878°F) temperatūroje. Produktas taip pat gali turėti heterociklinių junginių.]	295-312-9	91995-51-6	Carc. 1B	H350	GHS08 Dgr	H350			M
648-049-00-2	Distiliatai (akmens anglių derva), pikis; sunkioji antraceno alyva; [alyva susidaro kondensuojant garus, gautus termiškai apdorojant pikį.	309-855-7	101316-49-8	Carc. 1B	H350	GHS08 Dgr	H350			M

▼M16

Indekso Nr.	►M18 Cheminis pavadinimas ◄	EB Nr.	CAS Nr.	Klasifikacija		Ženklinimas			►M18 Konkrečios konc. ribos, m faktoriai ir ATE (*) ◄	Pastabos
				Pavojingumo klasės ir kategorijos kodas (-ai)	Pavojingumo frazės kodas (-ai)	Piktogramos, signalinio žodžio kodas (-ai)	Pavojingumo frazės kodas (-ai)	Papildomas (-i) pavojingumo frazės kodas (-ai)		
	Joje vyrauja nuo dviejų iki keturis žiedus turintys aromatiniai junginiai, verdantys nuo 200 °C iki daugiau kaip 400 °C (392°F iki daugiau kaip 752°F).]									
648-050-00-8	Distiliatai (akmens anglių derva), tamsiosios alyvos, pireno frakcija; sunkiosios antraceno alyvos redistiliatas; [pakartotinis distiliatas, gautas frakcinės distiliacijos būdu iš dervos distiliato, verdančio 350 °C-400 °C (662°F-752°F) temperatūroje. Jame vyrauja tri- ir policikliniai aromatiniai angliavandeniliai ir heterocikliniai junginiai.]	295-304-5	91995-42-5	Carc. 1B	H350	GHS08 Dgr	H350			M
648-051-00-3	Distiliatai (akmens anglių derva), pikis, pireno frakcija; sunkiosios antraceno alyvos redistiliatas;	295-313-4	91995-52-7	Carc. 1B	H350	GHS08 Dgr	H350			M

▼**M16**

Indekso Nr.	►**M18** Cheminis pavadinimas ◄	EB Nr.	CAS Nr.	Klasifikacija		Ženklinimas			►**M18** Konkrečios konc. ribos, m faktoriai ir ATE (*) ◄	Pastabos
				Pavojingumo klasės ir kategorijos kodas (-ai)	Pavojingumo frazės kodas (-ai)	Piktogramos, signalinio žodžio kodas (-ai)	Pavojingumo frazės kodas (-ai)	Papildomas (-i) pavojingumo frazės kodas (-ai)		
	[pakartotinas distiliatas, gautas iš dervos distiliato frakcinės distiliacijos, verdantis 380 °C-410 °C (716°F-770°F) temperatūroje. Jame vyrauja tri- ir policikliniai aromatiniai angliavandeniliai ir heterocikliniai junginiai.]									
648-052-00-9	Parafinai (akmens anglys), apdorota anglimis aukštatemperatūrinių rusvųjų anglių derva (gudronas); akmens anglių ekstraktas; [sudėtingas angliavandenilių mišinys, gautas aktyvintomis anglimis apdorojant rusvųjų anglių karbonizavimo dervą tam, kad pašalinti sudedamųjų pėdsakus ir priemaišas. Jame vyrauja sotieji nešakotieji ir šakotieji angliavandeniliai, kurių anglies atomų skaičius dažniausia didesnis kaip C_{12}.]	308-296-6	97926-76-6	Carc. 1B	H350	GHS08 Dgr	H350			M
648-053-00-4	Parafinai (akmens anglys), rusvųjų anglių aukštatemperatūrinė derva, gryninta balinančiais moliais; akmens anglių ekstraktas;	308-297-1	97926-77-7	Carc. 1B	H350	GHS08 Dgr	H350			M

▼M16

Indekso Nr.	►M18 Cheminis pavadinimas ◄	EB Nr.	CAS Nr.	Klasifikacija		Ženklinimas			►M18 Konkrečios konc. ribos, m faktoriai ir ATE (*) ◄	Pastabos
				Pavojingumo klasės ir kategorijos kodas (-ai)	Pavojingumo frazės kodas (-ai)	Piktogramos, signalinio žodžio kodas (-ai)	Pavojingumo frazės kodas (-ai)	Papildomas (-i) pavojingumo frazės kodas (-ai)		
	[sudėtingas angliavandenilių mišinys, gautas rusvųjų anglių karbonizuotą dervą (gudroną) apdorojant bentonitu tam, kad pašalinti sudėtinių komponenčių pėdsakus ir priemaišas. Jame vyrauja šakotieji ir nešakotieji sotieji angliavandeniliai, kurių anglies atomų skaičius didesnis kaip C_{12}.]									
648-054-00-X	Pikis; pikis;	263-072-4	61789-60-4	Carc. 1B	H350	GHS08 Dgr	H350			M
▼M22 648-055-00-5	Pikis, akmens anglių deguto, aukštatemperatūris [aukštos virimo temperatūros akmens anglių deguto distiliacijos likutis. Juoda kieta medžiaga, kurios apytikslė minkštėjimo temperatūra yra 30–180 °C (86–356 F). Daugiausia sudarytas iš sudėtinio, 3 arba daugiau kondensuotus žiedus turinčių aromatinių angliavandenilių mišinio.]	266-028-2	65996-93-2	Carc. 1A Muta. 1B Repr. 1B	H350 H340 H360FD	GHS08 Dgr	H350 H340 H360FD			

▼**M16**

Indekso Nr.	►**M18** Cheminis pavadinimas ◄	EB Nr.	CAS Nr.	Klasifikacija		Ženklinimas			►**M18** Konkrečios konc. ribos, m faktoriai ir ATE (*) ◄	Pastabos
				Pavojingumo klasės ir kategorijos kodas (-ai)	Pavojingumo frazės kodas (-ai)	Piktogramos, signalinio žodžio kodas (-ai)	Pavojingumo frazės kodas (-ai)	Papildomas (-i) pavojingumo frazės kodas (-ai)		
648-056-00-0	Pikis, akmens anglių deguto, aukštatemperatūrinis, smulkintas; pikis; [termiškai apdoroto aukštatemperatūrinio akmens anglių deguto distiliatas. Juoda kieta medžiaga, kurios minkštėjimo temperatūra apie 80 °C-180 °C (176°F-356°F). Juoda kieta medžiaga, kurios minkštėjimo temperatūra apie 80 °C-180 °C (176°F-356°F). Joje vyrauja trijų ir daugiau kondensuotų žiedų turinčių aromatinių angliavandenilių mišinys.]	310-162-7	121575-60-8	Carc. 1B	H350	GHS08 Dgr	H350			M
648-057-00-6	Pikis, akmens anglių degutas, aukštatemperatūris, antrinis; pikio redistiliatas; [likutis, gaunamas distiliuojant aukštos virimo temperatūros frakcijas, gautas iš bituminių anglių aukštos virimo temperatūros deguto ir/arba pikio kokso alyvos. Minkštėjimo taškas 140 °C-170 °C (284°F-392°F) (pagal DIN 52025). Susideda daugiausia iš tri-ir policiklinių aromatinių junginių, kurie gali turėti Heteroatomus.]	302-650-3	94114-13-3	Carc. 1B	H350	GHS08 Dgr	H350			M

▼**M16**

Indekso Nr.	►**M18** Cheminis pavadinimas ◄	EB Nr.	CAS Nr.	Klasifikacija		Ženklinimas			►**M18** Konkrečios konc. ribos, m faktoriai ir ATE (*) ◄	Pastabos
				Pavojingumo klasės ir kategorijos kodas (-ai)	Pavojingumo frazės kodas (-ai)	Piktogramos, signalinio žodžio kodas (-ai)	Pavojingumo frazės kodas (-ai)	Papildomas (-i) pavojingumo frazės kodas (-ai)		
648-058-00-1	Likučiai (akmens anglių derva), pikio distiliacija; pikio redistiliatas; [pikio distiliato frakcinės distiliacijos likutis, verdantis apytikriai 400 °C-470 °C (752°F-846°F) temperatūroje. Jame vyrauja policikliniai aromatiniai angliavandeniliai ir heterociklini junginiai.]	295-507-9	92061-94-4	Carc. 1B	H350	GHS08 Dgr	H350			M
648-059-00-7	Derva, akmens anglys, aukštos temperatūros, distiliacijos ir sandėliavimo likučiai; akmens anglių likučiai; [kokso ir pelenų turintys kieti likučiai, išsiskiriantys distiliacijos ir terminio bituminių akmens anglių aukštos virimo temperatūros dervos distiliavimo įrenginiuose ir saugojimo talpose. Juose vyrauja anglis ir jie turi mažą kiekį heterociklinių junginių bei peleningų komponentų.]	295-535-1	92062-20-9	Carc. 1B	H350	GHS08 Dgr	H350			M

▼**M16**

Indekso Nr.	►**M18** Cheminis pavadinimas ◄	EB Nr.	CAS Nr.	Klasifikacija		Ženklinimas			►**M18** Konkrečios konc. ribos, m faktoriai ir ATE (*) ◄	Pastabos
				Pavojingumo klasės ir kategorijos kodas (-ai)	Pavojingumo frazės kodas (-ai)	Piktogramos, signalinio žodžio kodas (-ai)	Pavojingumo frazės kodas (-ai)	Papildomas (-i) pavojingumo frazės kodas (-ai)		
648-060-00-2	Degutas, akmens anglys, sandėliavimo likučiai; akmens anglių likučiai; [nuosėdos, pašalintos iš negryninto akmens anglių deguto jį sandėliuojant. Jame daugiausia yra akmens anglių deguto ir anglingos smulkios medžiagos.]	293-764-1	91082-50-7	Carc. 1B	H350	GHS08 Dgr	H350			M
648-061-00-8	Degutas, akmens anglys, aukštatemperatūrės, likučiai; akmens anglių likučiai; [kieta masė susidaro koksuojant bituminę anglį, t. y. aukštoje temperatūroje apdorojant negrynintos bituminės anglies dervą (gudroną). Joje daugiausia kokso ir anglies dalelių, aromatinių junginių ir mineralinių medžiagų.]	309-726-5	100684-51-3	Carc. 1B	H350	GHS08 Dgr	H350			M
648-062-00-3	Degutas, anglis, aukšta temperatūra, tvirtos kietos medžiagos; akmens anglių likučiai;	273-615-7	68990-61-4	Carc. 1B	H350	GHS08 Dgr	H350			M

▼M16

Indekso Nr.	►M18 Cheminis pavadinimas ◄	EB Nr.	CAS Nr.	Klasifikacija		Ženklinimas			►M18 Konkrečios konc. ribos, m faktoriai ir ATE (*) ◄	Pastabos
				Pavojingumo klasės ir kategorijos kodas (-ai)	Pavojingumo frazės kodas (-ai)	Piktogramos, signalinio žodžio kodas (-ai)	Pavojingumo frazės kodas (-ai)	Papildomas (-i) pavojingumo frazės kodas (-ai)		
	[kondensacijos produktas, gaunamas atšaldant apytikriai iki aplinkos temperatūros dujas, susidarančias anglies aukštatemperatūris (daugiau nei 700 °C (1292°F)) destrukcinės distiliacijos metu. Yra sudėtingas mišinys, sudarytas iš aromatinių kondensuotais žiedais angliavandenilių bei tvirtos anglies ir kokso tipo medžiagų.]									
648-063-00-9	Kietos atliekos, akmens anglių dervos pikio koksavimas; akmens anglių likučiai; [atliekų mišinys, susidaręs koksuojant bituminių akmens anglių deguto pikį. Jame vyrauja anglis.]	295-549-8	92062-34-5	Carc. 1B	H350	GHS08 Dgr	H350			M
648-064-00-4	Ekstrakto likutis (akmens anglių), rudasis; akmens anglių ekstraktas; [išdžiovintų rudųjų akmens anglių tolueno ekstrakto likutis.]	294-285-0	91697-23-3	Carc. 1B	H350	GHS08 Dgr	H350			M

▼**M16**

Indekso Nr.	►**M18** Cheminis pavadinimas ◄	EB Nr.	CAS Nr.	Klasifikacija		Ženklinimas			►**M18** Konkrečios konc. ribos, m faktoriai ir ATE (*) ◄	Pastabos
				Pavojingumo klasės ir kategorijos kodas (-ai)	Pavojingumo frazės kodas (-ai)	Piktogramos, signalinio žodžio kodas (-ai)	Pavojingumo frazės kodas (-ai)	Papildomas (-i) pavojingumo frazės kodas (-ai)		
648-065-00-X	Parafinas (akmens anglys), rusvųjų akmens anglių aukštos virimo temperatūros derva; akmens anglių ekstraktas; [sudėtingas angliavandenilių mišinys, gautas iškristalinus juos iš tirpiklio (alyvos pašalinimas tirpikliu) išprakaitavimo arba deparafinizacijos karbamidu metodais. Jame vyrauja linijinės ir šakotosios grandinės angliavandeniliai, turintys anglies atomų skaičių didesnį kaip C_{12}.]	295-454-1	92045-71-1	Carc. 1B	H350	GHS08 Dgr	H350			M
648-066-00-5	Parafinas (akmens anglys), rusvųjų akmens anglių aukštos virimo temperatūros derva, hidrogryninta; akmens anglių ekstraktas; [sudėtingas angliavandenilių mišinys, gautas karbonizavus rusvųjų akmens anglių dervą kristalizacijos iš tirpiklio (alyvos pašalinimas tirpikliu), išprakaitavimo arba deparafinacijos karbamidu metodais, gryninant vandeniliu esant katalizatoriui. Jame vyrauja normaliosios ir šakotosios grandinės sotieji angliavandeniliai, turintys anglies atomų skaičių didesnį kaip C_{12}.]	295-455-7	92045-72-2	Carc. 1B	H350	GHS08 Dgr	H350			M

▼**M16**

Indekso Nr.	►**M18** Cheminis pavadinimas ◄	EB Nr.	CAS Nr.	Klasifikacija		Ženklinimas			►**M18** Konkrečios konc. ribos, m faktoriai ir ATE (*) ◄	Pastabos
				Pavojingumo klasės ir kategorijos kodas (-ai)	Pavojingumo frazės kodas (-ai)	Piktogramos, signalinio žodžio kodas (-ai)	Pavojingumo frazės kodas (-ai)	Papildomas (-i) pavojingumo frazės kodas (-ai)		
648-067-00-0	Pikis (akmens anglis), rusvųjų anglių aukštatemperatūrinė derva, gryninta silicio rūgštimi; akmens anglių ekstraktas; [sudėtingas angliavandenilių mišinys, gautas rusvųjų anglių karbonizuotą dervą (gudroną) apdorojant silicio rūgštimi tam, kad pašalinti sudėtinių komponenčių pėdsakus ir priemaišas. Jame vyrauja šakotieji ir nešakotieji sotieji angliavandeniliai, kurių anglies atomų skaičius didesnis kaip C_{12}.]	308-298-7	97926-78-8	Carc. 1B	H350	GHS08 Dgr	H350			M
648-068-00-6	Derva, akmens anglys, žematemperatūrė, distiliacijos likučiai; deguto alyva, tarpinio virimo; [likučiai susidaro žematemperatūrės anglių dervos frakcinės distiliacijos metu, šalinant alyvas, verdančias apie 300 °C (572°F). Juose vyrauja aromatiniai junginiai.]	309-887-1	101316-85-2	Carc. 1B	H350	GHS08 Dgr	H350			M

▼**M16**

Indekso Nr.	►**M18** Cheminis pavadinimas ◄	EB Nr.	CAS Nr.	Klasifikacija		Ženklinimas			►**M18** Konkrečios konc. ribos, m faktoriai ir ATE (*) ◄	Pastabos
				Pavojingumo klasės ir kategorijos kodas (-ai)	Pavojingumo frazės kodas (-ai)	Piktogramos, signalinio žodžio kodas (-ai)	Pavojingumo frazės kodas (-ai)	Papildomas (-i) pavojingumo frazės kodas (-ai)		
648-069-00-1	Degutas, anglių derva, žematemperatūris; deguto likutis; [Juodų kietų ar pusiau kietų junginių mišinys, gautas žematemperatūrės anglių dervos distiliacijos metu. Jo minkštėjimo temperatūra yra maždaug nuo 40 °C iki 180 °C (104°F iki 356°F). Jame vyrauja sudėtingas angliavandenilių mišinys.]	292-651-4	90669-57-1	Carc. 1B	H350	GHS08 Dgr	H350			M
648-070-00-7	Degutas, anglių derva, žematemperatūris, oksiduotas; deguto likutis, oksiduotas; [Juodų kietų junginių mišinys, gautas kaitinant žematemperatūrinį anglių dervos degutą. Jo minkštėjimo temperatūra yra maždaug nuo 50 °C iki 140 °C (122°F iki 284°F). Jame vyrauja sudėtingas aromatinių angliavandenių mišinys.]	292-654-0	90669-59-3	Carc. 1B	H350	GHS08 Dgr	H350			M

▼**M16**

Indekso Nr.	►**M18** Cheminis pavadinimas ◄	EB Nr.	CAS Nr.	Klasifikacija		Ženklinimas			►**M18** Konkrečios konc. ribos, m faktoriai ir ATE (*) ◄	Pastabos
				Pavojingumo klasės ir kategorijos kodas (-ai)	Pavojingumo frazės kodas (-ai)	Piktogramos, signalinio žodžio kodas (-ai)	Pavojingumo frazės kodas (-ai)	Papildomas (-i) pavojingumo frazės kodas (-ai)		
648-071-00-2	Degutas, anglių derva, žematemperatūris, kaitintas; deguto likutis, oksiduotas; deguto likutis, kaitintas; [Juodų kietų junginių mišinys, gautas kaitinant žematemperatūrinį anglių dervos degutą. Jo minkštėjimo temperatūra yra maždaug nuo 50 °C iki 140 °C (122°F iki 284°F). Jame vyrauja sudėtingas aromatinių angliavandenių mišinys.]	292-653-5	90669-58-2	Carc. 1B	H350	GHS08 Dgr	H350			M
648-072-00-8	Distiliatai (anglys-nafta), kondensuotų žiedų aromatiniai; distiliatai; [anglies deguto ir aromatinės naftos dalies mišinio distiliatas, verdantis nuo 220 °C iki 450 °C (428°F to 842°F). Daugiausiai susideda iš aromatinių angliavandenilių, turinčių 3 arba 4 kondensuotus žiedus.]	269-159-3	68188-48-7	Carc. 1B	H350	GHS08 Dgr	H350			M
648-073-00-3	Aromatiniai angliavandeniliai, C_{20-28}, policikliniai, gauti anglių-deguto pikio polietileno-polipropileno mišinio pirolize; pirolizės produktai;	309-956-6	101794-74-5	Carc. 1B	H350	GHS08 Dgr	H350			M

▼**M16**

Indekso Nr.	►**M18** Cheminis pavadinimas ◄	EB Nr.	CAS Nr.	Klasifikacija		Ženklinimas			►**M18** Konkrečios konc. ribos, m faktoriai ir ATE (*) ◄	Pastabos
				Pavojingumo klasės ir kategorijos kodas (-ai)	Pavojingumo frazės kodas (-ai)	Piktogramos, signalinio žodžio kodas (-ai)	Pavojingumo frazės kodas (-ai)	Papildomas (-i) pavojingumo frazės kodas (-ai)		
	[sudėtingas angliavandenilių mišinys, gautas iš anglių deguto pikio polietileno-polipropileno mišinio pirolize. Jame vyrauja policikliniai C_{20}-C_{28} aromatiniai angliavandeniliai, kurių minkštėjimo temperatūra 100 °C-220 °C (212°F-428°F) pagal DIN 52025.]									
648-074-00-9	Aromatiniai angliavandeniliai, C_{20-28}, policikliniai, gauti anglių-dervos pikio polietileno mišinio pirolize; pirolizės produktai; [sudėtingas angliavandenilių mišinys, gautas iš anglių deguto pikio polietileno mišinio pirolize. Jame vyrauja policikliniai C_{20}-C_{28} aromatiniai angliavandeniliai, kurių minkštėjimo temperatūra 100 °C-220 °C (212°F-428°F) pagal DIN 52025.]	309-957-1	101794-75-6	Carc. 1B	H350	GHS08 Dgr	H350			M

▼**M16**

Indekso Nr.	►**M18** Cheminis pavadinimas ◄	EB Nr.	CAS Nr.	Klasifikacija		Ženklinimas			►**M18** Konkrečios konc. ribos, m faktoriai ir ATE (*) ◄	Pastabos
				Pavojingumo klasės ir kategorijos kodas (-ai)	Pavojingumo frazės kodas (-ai)	Piktogramos, signalinio žodžio kodas (-ai)	Pavojingumo frazės kodas (-ai)	Papildomas (-i) pavojingumo frazės kodas (-ai)		
648-075-00-4	Aromatiniai angliavandeniliai, C_{20-28}, policikliniai, gauti anglies-deguto pikio polistireno mišinio pirolize; pirolizės produktai; [sudėtingas angliavandenilių mišinys, gautas iš anglių deguto pikio polistireno mišinio pirolize. Jame vyrauja policikliniai C_{20}-C_{28} aromatiniai angliavandeniliai, kurių minkštėjimo temperatūra 100 °C-220 °C (212°F-428°F) pagal DIN 52025.]	309-958-7	101794-76-7	Carc. 1B	H350	GHS08 Dgr	H350			M
648-076-00-X	Pikis, anglių degutas-nafta; deguto liekana; [anglių deguto ir aromatinės naftos dalies mišinio distiliacijos liekana. Nuo 40 °C iki 180 °C minkštėjimo temperatūros kieta medžiaga. Susideda daugiausiai iš sudėtingo aromatinių angliavandenilių su trimis arba daugiau kondensuotų žiedų mišinio.]	269-109-0	68187-57-5	Carc. 1B	H350	GHS08 Dgr	H350			M

▼**M16**

Indekso Nr.	►**M18** Cheminis pavadinimas ◄	EB Nr.	CAS Nr.	Klasifikacija		Ženklinimas			►**M18** Konkrečios konc. ribos, m faktoriai ir ATE (*) ◄	Pastabos
				Pavojingumo klasės ir kategorijos kodas (-ai)	Pavojingumo frazės kodas (-ai)	Piktogramos, signalinio žodžio kodas (-ai)	Pavojingumo frazės kodas (-ai)	Papildomas (-i) pavojingumo frazės kodas (-ai)		
648-077-00-5	Fenantrenas, distiliacijos likučiai; sunkusis antraceno alyvos redistiliatas; [likutis susidaro distiliuojant negrynintą fenantreną, verdantį apie 340 °C-420 °C (644°F-788°F) temperatūroje. Jame daugiausia yra fenantreno, antraceno ir karbazolo.]	310-169-5	122070-78-4	Carc. 1B	H350	GHS08 Dgr	H350			M
648-078-00-0	Distiliatai (akmens anglių deguto), aukštesnieji, be fluorenų; Skruberinės alyvos redistiliatas; [sudėtingas angliavandenilių mišinys, gautas kristalizuojant anglies dervą. Jis turi aromatinius policiklinius angliavandenilius, daugiausia difenilą, dibenzofuraną ir acenafteną].	284-899-7	84989-10-6	Carc. 1B	H350	GHS08 Dgr	H350			M
648-079-00-6	Antraceno alyva; antraceno alyva; [sudėtingas policiklinių aromatinių angliavandenilių mišinys, gautas iš akmens anglių dervos, apytikriai nusidistiliuojantis nuo 300 °C iki 400 °C (572°F iki 752°F) intervale. Jame vyrauja fenantrenas, antracenas ir karbazolas.]	292-602-7	90640-80-5	Carc. 1B	H350	GHS08 Dgr	H350			M

▼**M16**

Indekso Nr.	►**M18** Cheminis pavadinimas ◄	EB Nr.	CAS Nr.	Klasifikacija		Ženklinimas			►**M18** Konkrečios konc. ribos, m faktoriai ir ATE (*) ◄	Pastabos
				Pavojingumo klasės ir kategorijos kodas (-ai)	Pavojingumo frazės kodas (-ai)	Piktogramos, signalinio žodžio kodas (-ai)	Pavojingumo frazės kodas (-ai)	Papildomas (-i) pavojingumo frazės kodas (-ai)		
648-080-00-1	Likučiai (akmens anglių deguto), kreozoto alyvos distiliavimas; Skruberinės alyvos redistiliatas; [skruberinės alyvos frakcinio distiliavimo likutis, verdantis maždaug nuo 270 °C iki 330 °C (nuo 518 °F iki 626 °F). Jį iš esmės sudaro bicikliniai aromatiniai angliavandeniliai ir heterocikliniai angliavandeniliai.]	295-506-3	92061-93-3	Carc. 1B	H350	GHS08 Dgr	H350			M
648-081-00-7	Degutas, akmens anglių; akmens anglių degutas; [Akmens anglių sausosios distiliacijos šalutinis produktas. Beveik juodas, pusiau kietas, sudėtingas aromatinių angliavandenilių, fenolio junginių, azoto bazių ir tiofeno mišinys].	232-361-7	8007-45-2	Carc. 1A	H350	GHS08 Dgr	H350			
648-082-00-2	Degutas, akmens anglių, aukštos virimo temperatūros; akmens anglių degutas; [kondensacijos produktas, gaunamas aušinant iki aplinkos temperatūros dujas, išsiskiriančias akmens anglių aukštos temperatūros (aukštesnės nei 700 °C (1292°F)) destrukcinės distiliacijos metu. Juodas klampus skystis, tirštesnis už vandenį. Sudarytas, visų pirma,	266-024-0	65996-89-6	Carc. 1A	H350	GHS08 Dgr	H350			

▼**M16**

Indekso Nr.	►**M18** Cheminis pavadinimas ◄	EB Nr.	CAS Nr.	Klasifikacija		Ženklinimas			►**M18** Konkrečios konc. ribos, m faktoriai ir ATE (*) ◄	Pastabos
				Pavojingumo klasės ir kategorijos kodas (-ai)	Pavojingumo frazės kodas (-ai)	Piktogramos, signalinio žodžio kodas (-ai)	Pavojingumo frazės kodas (-ai)	Papildomas (-i) pavojingumo frazės kodas (-ai)		
	iš sudėtingo kondensuotųjų aromatinių angliavandenilių mišinio. Gali turėti fenolinių junginių ir aromatinių azoto bazių mažesnius kiekius.]									
648-083-00-8	Degutas, akmens anglių, žemos virimo temperatūros; akmens anglių alyva; [kondensacijos produktas, gaunamas aušinant iki aplinkos temperatūros dujas, išsiskiriančias akmens anglių žemos temperatūros (žemesnės nei 700 °C (1292°F)) destrukcinės distiliacijos metu. Juodas klampus skystis, tirštesnis už vandenį. Sudarytas, visų pirma, iš kondensuotųjų aromatinių angliavandenilių, fenolinių junginių, aromatinių azoto bazių ir jų alkildarinių.]	266-025-6	65996-90-9	Carc. 1A	H350	GHS08 Dgr	H350			
648-084-00-3	Distiliatai (akmens anglys), koksavimo krosnių lengvoji alyva, naftaleno frakcija; Naftaleno alyva;	285-076-5	85029-51-2	Carc. 1B Muta. 1B	H350 H340	GHS08 Dgr	H350 H340			JM

▼M16

Indekso Nr.	►M18 Cheminis pavadinimas ◄	EB Nr.	CAS Nr.	Klasifikacija		Ženklinimas			►M18 Konkrečios konc. ribos, m faktoriai ir ATE (*) ◄	Pastabos
				Pavojingumo klasės ir kategorijos kodas (-ai)	Pavojingumo frazės kodas (-ai)	Piktogramos, signalinio žodžio kodas (-ai)	Pavojingumo frazės kodas (-ai)	Papildomas (-i) pavojingumo frazės kodas (-ai)		
	[Sudėtingas angliavandenilių mišinys, gaunamas vykdant koksavimo krosnių lengvosios alyvos pradinį frakcionavimą (nepertraukiamą distiliavimą). Jį sudaro daugiausia naftalenas, 1-benzenfuranas ir indenas, virimo temperatūra didesnė kaip 148 °C (298 °F).]									
648-085-00-9	Distiliatai (akmens anglių deguto), naftaleno alyvos; Naftaleno alyva; [Sudėtingas angliavandenilių mišinys, gaunamas distiliuojant akmens anglių degutą. Jį sudaro daugiausia aromatiniai ir kiti angliavandeniliai, fenolių junginiai ir aromatiniai azotiniai junginiai, ir distiliavimo temperatūra maždaug nuo 200 °C iki 250 °C (nuo 392 °F iki 482 °F).]	283-484-8	84650-04-4	Carc. 1B Muta. 1B	H350 H340	GHS08 Dgr	H350 H340			JM
648-086-00-4	Distiliatai (akmens anglių deguto), naftaleno alyvos, turi mažai naftaleno; Naftaleno alyvos redistiliatas; [Sudėtingas angliavandenilių mišinys, gaunamas kristalizuojant naftaleno alyvą. Jį sudaro daugiausia naftalenas, alkilnaftalenai ir fenolio junginiai.]	284-898-1	84989-09-3	Carc. 1B Muta. 1B	H350 H340	GHS08 Dgr	H350 H340			JM

▼**M16**

Indekso Nr.	►**M18** Cheminis pavadinimas ◄	EB Nr.	CAS Nr.	Klasifikacija		Ženklinimas			►**M18** Konkrečios konc. ribos, m faktoriai ir ATE (*) ◄	Pastabos
				Pavojingumo klasės ir kategorijos kodas (-ai)	Pavojingumo frazės kodas (-ai)	Piktogramos, signalinio žodžio kodas (-ai)	Pavojingumo frazės kodas (-ai)	Papildomas (-i) pavojingumo frazės kodas (-ai)		
648-087-00-X	Distiliatai (akmens anglių deguto), naftaleno alyvos kristalizavimas, pokristalizacinis skystis; Naftaleno alyvos redistiliatas; [Sudėtingas organinių junginių mišinys, kuris gaunamas kaip akmens anglių deguto naftaleno frakcijos pokristalizacinio skysčio filtratas, kurio virimo temperatūra maždaug nuo 200 °C iki 230 °C (nuo 392 °F iki 446 °F). Jį sudaro daugiausia naftalenas, tionaftenas ir alkilnaftalenai.]	295-310-8	91995-49-2	Carc. 1B Muta. 1B	H350 H340	GHS08 Dgr	H350 H340			JM
648-088-00-5	Ekstrahavimo likučiai (akmens anglys), šarminė naftaleno alyva; Naftaleno alyvos ekstrahavimo likutis; [Sudėtingas angliavandenilių mišinys, gaunamas šarmais plaunant naftaleno alyvą fenolio junginiams (deguto rūgštims) pašalinti. Jį sudaro naftalenas ir alkilnaftalenai.]	310-166-9	121620-47-1	Carc. 1B Muta. 1B	H350 H340	GHS08 Dgr	H350 H340			JM

▼M16

Indekso Nr.	►M18 Cheminis pavadinimas ◄	EB Nr.	CAS Nr.	Klasifikacija		Ženklinimas			►M18 Konkrečios konc. ribos, m faktoriai ir ATE (*) ◄	Pastabos
				Pavojingumo klasės ir kategorijos kodas (-ai)	Pavojingumo frazės kodas (-ai)	Piktogramos, signalinio žodžio kodas (-ai)	Pavojingumo frazės kodas (-ai)	Papildomas (-i) pavojingumo frazės kodas (-ai)		
648-089-00-0	Ekstrahavimo likučiai (akmens anglys), šarminė naftaleno alyva, turi mažai naftaleno; Naftaleno alyvos ekstrahavimo likutis; [Sudėtingas angliavandenilių mišinys, kuris lieka kristalizavimo būdu pašalinus naftaleną iš šarmais plautos naftaleno alyvos. Jį sudaro daugiausia naftalenas ir alkilnaftalenai.]	310-167-4	121620-48-2	Carc. 1B Muta. 1B	H350 H340	GHS08 Dgr	H350 H340			JM
648-090-00-6	Distiliatai (akmens anglių deguto), naftaleno alyvos, neturintys naftaleno šarminiai ekstraktai; Naftaleno alyvos ekstrahavimo likutis; [Alyvos likutis, iš išdžiovintos naftaleno alyvos pašalinus fenolio junginius (deguto rūgštis) plaunant šarmais. Sudaro daugiausia naftalenas ir alkilnaftalenai.]	292-612-1	90640-90-7	Carc. 1B Muta. 1B	H350 H340	GHS08 Dgr	H350 H340			JM

▼**M16**

Indekso Nr.	►**M18** Cheminis pavadinimas ◄	EB Nr.	CAS Nr.	Klasifikacija		Ženklinimas			►**M18** Konkrečios konc. ribos, m faktoriai ir ATE (*) ◄	Pastabos
				Pavojingumo klasės ir kategorijos kodas (-ai)	Pavojingumo frazės kodas (-ai)	Piktogramos, signalinio žodžio kodas (-ai)	Pavojingumo frazės kodas (-ai)	Papildomas (-i) pavojingumo frazės kodas (-ai)		
648-091-00-1	Ekstrahavimo likučiai (akmens anglys), šarminės naftaleno alyvos distiliavimo viršutiniai distiliatai; Naftaleno alyvos ekstrahavimo likutis; [Šarmais išplautos naftaleno alyvos distiliatas, kurio distiliavimo temperatūra maždaug nuo 180 °C iki 220 °C (nuo 356 °F iki 428 °F). Sudaro daugiausia naftalenas, alkilbenzenai, indenas ir indanas.]	292-627-3	90641-04-6	Carc. 1B Muta. 1B	H350 H340	GHS08 Dgr	H350 H340			JM
648-092-00-7	Distiliatai (akmens anglių deguto), naftaleno alyvos, metilnaftaleno frakcija; Metilnaftaleno alyva; [Aukštatemperatūrio akmens anglių deguto frakcinio distiliavimo distiliatas. Sudaro daugiausia pakeistieji dvicikliai aromatiniai angliavandeniliai ir aromatinės azotinės bazės, kurių virimo temperatūra maždaug nuo 225 °C iki 255 °C (nuo 437 °F iki 491 °F).]	309-985-4	101896-27-9	Carc. 1B Muta. 1B	H350 H340	GHS08 Dgr	H350 H340			JM

▼**M16**

Indekso Nr.	►**M18** Cheminis pavadinimas ◄	EB Nr.	CAS Nr.	Klasifikacija		Ženklinimas			►**M18** Konkrečios konc. ribos, m faktoriai ir ATE (*) ◄	Pastabos
				Pavojingumo klasės ir kategorijos kodas (-ai)	Pavojingumo frazės kodas (-ai)	Piktogramos, signalinio žodžio kodas (-ai)	Pavojingumo frazės kodas (-ai)	Papildomas (-i) pavojingumo frazės kodas (-ai)		
648-093-00-2	Distiliatai (akmens anglių deguto), naftaleno alyvos, indolo ir metilnaftaleno frakcija; Metilnaftaleno alyva; [Aukštatemperatūrio akmens anglių deguto frakcinio distiliavimo distiliatas. Sudaro daugiausia indolas ir metilnaftalenas, kurių virimo temperatūra maždaug nuo 235 °C iki 255 °C (nuo 455 °F iki 491 °F).]	309-972-3	101794-91-6	Carc. 1B Muta. 1B	H350 H340	GHS08 Dgr	H350 H340			JM
648-094-00-8	Distiliatai (akmens anglių deguto), naftaleno alyvos, rūgštieji ekstraktai; Metilnaftaleno alyvos ekstrahavimo likutis; [Sudėtingas angliavandenilių mišinys, gaunamas pašalinus bazes iš metilnaftaleno frakcijos, gautos distiliuojant akmens anglių degutą, ir kurio virimo temperatūra maždaug nuo 230 °C iki 255 °C (nuo 446 °F iki 491 °F). Jį sudaro daugiausia 1(2)-metilnaftalenas, naftalenas, dimetilnaftalenas ir bifenilas.]	295-309-2	91995-48-1	Carc. 1B Muta. 1B	H350 H340	GHS08 Dgr	H350 H340			JM

▼**M16**

Indekso Nr.	►**M18** Cheminis pavadinimas ◄	EB Nr.	CAS Nr.	Klasifikacija		Ženklinimas			►**M18** Konkrečios konc. ribos, m faktoriai ir ATE (*) ◄	Pastabos
				Pavojingumo klasės ir kategorijos kodas (-ai)	Pavojingumo frazės kodas (-ai)	Piktogramos, signalinio žodžio kodas (-ai)	Pavojingumo frazės kodas (-ai)	Papildomas (-i) pavojingumo frazės kodas (-ai)		
648-095-00-3	Ekstrahavimo likučiai (akmens anglys), šarmais plauta naftaleno alyva, distiliavimo likučiai; Metilnaftaleno alyvos ekstrahavimo likutis; [Šarmais plautos naftaleno alyvos distiliavimo likutis, kurio distiliavimo temperatūra maždaug nuo 220 °C iki 300 °C (nuo 428 °F iki 572 °F). Sudaro daugiausia naftalenas, alkilnaftalenai ir aromatinės azotinės bazės.]	292-628-9	90641-05-7	Carc. 1B Muta. 1B	H350 H340	GHS08 Dgr	H350 H340			JM
648-096-00-9	Alyvų ekstraktai (akmens anglys), rūgštieji, neturi deguto bazių; Metilnaftaleno alyvos ekstrahavimo likutis; [Alyvos ekstraktas, kurio virimo temperatūra maždaug nuo 220 °C iki 265 °C (nuo 428 °F iki 509 °F), gaunamas plaunant rūgštimi, pvz., vandeniniu sieros rūgšties tirpalu akmens anglių deguto šarminio ekstrahavimo likutį po distiliavimo deguto bazėms pašalinti. Sudaro daugiausia alkilnaftalenai.]	284-901-6	84989-12-8	Carc. 1B Muta. 1B	H350 H340	GHS08 Dgr	H350 H340			JM

▼**M16**

Indekso Nr.	►**M18** Cheminis pavadinimas ◄	EB Nr.	CAS Nr.	Klasifikacija		Ženklinimas			►**M18** Konkrečios konc. ribos, m faktoriai ir ATE (*) ◄	Pastabos
				Pavojingumo klasės ir kategorijos kodas (-ai)	Pavojingumo frazės kodas (-ai)	Piktogramos, signalinio žodžio kodas (-ai)	Pavojingumo frazės kodas (-ai)	Papildomas (-i) pavojingumo frazės kodas (-ai)		
648-097-00-4	Distiliatai (akmens anglių deguto), benzeno frakcija, distiliavimo likučiai; Skruberinė alyva; [Sudėtingas angliavandenilių mišinys, gaunamas distiliuojant žalia benzeną (aukštatemperatūrį akmens anglių degutą). Jis gali būti skystis, kurio distiliavimo temperatūra maždaug nuo 150 °C iki 300 °C (nuo 302 °F iki 572 °F), arba kieta medžiaga, kurios lydymosi temperatūra ne didesnė kaip 70 °C (158 °F). Jį sudaro daugiausia naftalenas ir alkilnaftalenai.]	310-165-3	121620-46-0	Carc. 1B Muta. 1B	H350 H340	GHS08 Dgr	H350 H340			JM
648-098-00-X	kreozoto alyva, acenafteno frakcija; skruberinė alyva; [Sudėtingas angliavandenilių mišinys, gaunamas distiliuojant akmens anglių dervą, kurio virimo temperatūros intervalas maždaug nuo 240 °C iki 280 °C (nuo 464 °F iki 536 °F). Jį iš esmės sudaro acenaftenas, naftalenas ir alkilnaftalenai.]	292-605-3	90640-84-9	Carc. 1B	H350	GHS08 Dgr	H350			M

▼M16

Indekso Nr.	►M18 Cheminis pavadinimas ◄	EB Nr.	CAS Nr.	Klasifikacija		Ženklinimas			►M18 Konkrečios konc. ribos, m faktoriai ir ATE (*) ◄	Pastabos
				Pavojingumo klasės ir kategorijos kodas (-ai)	Pavojingumo frazės kodas (-ai)	Piktogramos, signalinio žodžio kodas (-ai)	Pavojingumo frazės kodas (-ai)	Papildomas (-i) pavojingumo frazės kodas (-ai)		
648-099-00-5	Kreozoto alyva; [Sudėtingas angliavandenilių mišinys, gaunamas distiliuojant akmens anglių degutą. Jį iš esmės sudaro aromatiniai angliavandeniliai, be to, gali turėti nemažus kiekius dervos rūgščių ir bazių. Jo distiliavimo temperatūros intervalas maždaug nuo 200 °C iki 325 °C (nuo 392 °F iki 617 °F).]	263-047-8	61789-28-4	Carc. 1B	H350	GHS08 Dgr	H350			M
648-100-00-9	Kreozoto alyva, aukštatemperatūris distiliatas; skruberinė alyva; [aukštatemperatūrė distiliavimo frakcija, gaunama aukštoje temperatūroje koksuojant bitumines akmens anglis, kuri toliau gryninama kristalinių druskų pertekliui pašalinti. Ją sudaro iš esmės kreozoto alyva, kažkiek pašalinus normaliąsias policiklinių aromatinių junginių druskas, kurios yra akmens anglių dervos distiliatų komponentai. Joje nėra kristalų esant maždaug 5 °C (41°F).]	274-565-9	70321-79-8	Carc. 1B	H350	GHS08 Dgr	H350			M

▼**M16**

Indekso Nr.	►**M18** Cheminis pavadinimas ◄	EB Nr.	CAS Nr.	Klasifikacija		Ženklinimas			►**M18** Konkrečios konc. ribos, m faktoriai ir ATE (*) ◄	Pastabos
				Pavojingumo klasės ir kategorijos kodas (-ai)	Pavojingumo frazės kodas (-ai)	Piktogramos, signalinio žodžio kodas (-ai)	Pavojingumo frazės kodas (-ai)	Papildomas (-i) pavojingumo frazės kodas (-ai)		
648-101-00-4	Kreozotas; [bituminių anglių aukštatemperatūrio koksavimo metu gauto akmens anglių deguto distiliatas. Svarbiausi jo komponentai yra aromatiniai angliavandeniliai, deguto rūgštys ir bazės.]	232-287-5	8001-58-9	Carc. 1B	H350	GHS08 Dgr	H350			
648-102-00-X	Ekstrahavimo likučiai (akmens anglys), rūgščioji kreozoto alyva; skruberinės alyvos ekstrahavimo likutis; [Sudėtingas angliavandenilių mišinys, iš akmens anglių dervos distiliavimo frakcijos pašalinus bazinius junginius, verdantis maždaug nuo 250 °C iki 280 °C (nuo 482°F iki 536 °F). Jį iš esmės sudaro bifenilas ir difenilnaftalenų izomerai.]	310-189-4	122384-77-4	Carc. 1B	H350	GHS08 Dgr	H350			M
648-103-00-5	Antraceno alyva, antraceno pasta; Antraceno alyvos frakcija; [Daug antraceno turinti kieta medžiaga, gaunama kristalizuojant ir centrifuguojant antraceno alyvą. Ją sudaro daugiausia antracenas, karbazolas ir fenantrenas.]	292-603-2	90640-81-6	Carc. 1B Muta. 1B	H350 H340	GHS08 Dgr	H350 H340			JM

▼**M16**

Indekso Nr.	►**M18** Cheminis pavadinimas ◄	EB Nr.	CAS Nr.	Klasifikacija		Ženklinimas			►**M18** Konkrečios konc. ribos, m faktoriai ir ATE (*) ◄	Pastabos
				Pavojingumo klasės ir kategorijos kodas (-ai)	Pavojingumo frazės kodas (-ai)	Piktogramos, signalinio žodžio kodas (-ai)	Pavojingumo frazės kodas (-ai)	Papildomas (-i) pavojingumo frazės kodas (-ai)		
648-104-00-0	Antraceno alyva, turi mažai antraceno; Antraceno alyvos frakcija; [Alyvos likutis, iš antraceno alyvos kristalizavimo būdu pašalinus daug antraceno turinčią kietą medžiagą (antraceno pastą). Jį sudaro daugiausia dvi-, tri- ir keturcikliai aromatiniai junginiai.]	292-604-8	90640-82-7	Carc. 1B Muta. 1B	H350 H340	GHS08 Dgr	H350 H340			JM
648-105-00-6	Likučiai (akmens anglių deguto), antraceno alyvos distiliavimo; Antraceno alyvos frakcija; [Žalio antraceno frakcinio distiliavimo likutis, kurio virimo temperatūra maždaug nuo 340 °C iki 400 °C (nuo 644 °F iki 752 °F). Jį sudaro daugiausia tri- ir policikliniai aromatiniai ir heterocikliniai angliavandeniliai.]	295-505-8	92061-92-2	Carc. 1B Muta. 1B	H350 H340	GHS08 Dgr	H350 H340			JM
648-106-00-1	Antraceno alyva, antraceno pasta, antraceno frakcija; Antraceno alyvos frakcija;	295-275-9	91995-15-2	Carc. 1B Muta. 1B	H350 H340	GHS08 Dgr	H350 H340			JM

▼M16

Indekso Nr.	►M18 Cheminis pavadinimas ◄	EB Nr.	CAS Nr.	Klasifikacija		Ženklinimas			►M18 Konkrečios konc. ribos, m faktoriai ir ATE (*) ◄	Pastabos
				Pavojingumo klasės ir kategorijos kodas (-ai)	Pavojingumo frazės kodas (-ai)	Piktogramos, signalinio žodžio kodas (-ai)	Pavojingumo frazės kodas (-ai)	Papildomas (-i) pavojingumo frazės kodas (-ai)		
	[Sudėtingas angliavandenilių mišinys, gaunamas distiliuojant antraceną, gautą kristalizuojant bituminių anglių aukštatemperatūrio deguto antraceno alyvą, ir kurio virimo temperatūra nuo 330 °C iki 350 °C (nuo 626 °F iki 662 °F). Jį sudaro daugiausia antracenas, karbazolas ir fenantrenas.]									
648-107-00-7	Antraceno alyva, antraceno pasta, karbazolo frakcija; Antraceno alyvos frakcija; [Sudėtingas angliavandenilių mišinys, gaunamas distiliuojant antraceną, gautą kristalizuojant bituminių anglių aukštatemperatūrio deguto antraceno alyvą, ir kurio virimo temperatūra maždaug nuo 350 °C iki 360 °C (nuo 662 °F iki 680 °F). Jį sudaro daugiausia antracenas, karbazolas ir fenantrenas.]	295-276-4	91995-16-3	Carc. 1B Muta. 1B	H350 H340	GHS08 Dgr	H350 H340			JM

▼**M16**

Indekso Nr.	►**M18** Cheminis pavadinimas ◄	EB Nr.	CAS Nr.	Klasifikacija		Ženklinimas			►**M18** Konkrečios konc. ribos, m faktoriai ir ATE (*) ◄	Pastabos
				Pavojingumo klasės ir kategorijos kodas (-ai)	Pavojingumo frazės kodas (-ai)	Piktogramos, signalinio žodžio kodas (-ai)	Pavojingumo frazės kodas (-ai)	Papildomas (-i) pavojingumo frazės kodas (-ai)		
648-108-00-2	Antraceno alyva, antraceno pasta, distiliavimo lengvosios frakcijos; Antraceno alyvos frakcija; [Sudėtingas angliavandenilių mišinys, gaunamas distiliuojant antraceną, gautą kristalizuojant bituminių anglių aukštatemperatūrio deguto antraceno alyvą, ir kurio virimo temperatūra maždaug nuo 290 °C iki 340 °C (nuo 554 °F iki 644 °F). Jį sudaro daugiausia tricikliai aromatiniai junginiai ir jų dihidrodariniai.]	295-278-5	91995-17-4	Carc. 1B Muta. 1B	H350 H340	GHS08 Dgr	H350 H340			JM
648-109-00-8	Deguto alyvos, akmens anglys, žematemperatūrės; Deguto alyva, aukštatemperatūrė; [Žematemperatūrio akmens anglių deguto distiliatas. Jį sudaro daugiausia angliavandeniliai, fenolio junginiai ir aromatinės azotinės bazės, kurių virimo temperatūra maždaug nuo 160 °C iki 340 °C (nuo 320 °F iki 644 °F).]	309-889-2	101316-87-4	Carc. 1B Muta. 1B	H350 H340	GHS08 Dgr	H350 H340			JM

▼**M16**

Indekso Nr.	►**M18** Cheminis pavadinimas ◄	EB Nr.	CAS Nr.	Klasifikacija		Ženklinimas			►**M18** Konkrečios konc. ribos, m faktoriai ir ATE (*) ◄	Pastabos
				Pavojingumo klasės ir kategorijos kodas (-ai)	Pavojingumo frazės kodas (-ai)	Piktogramos, signalinio žodžio kodas (-ai)	Pavojingumo frazės kodas (-ai)	Papildomas (-i) pavojingumo frazės kodas (-ai)		
648-110-00-3	Ekstrahavimo likučiai (akmens anglys), žematemperatūris šarminis akmens anglių degutas; [Žematemperatūrio akmens anglių deguto alyvų ekstraktas, gaunamas plaunant fenolio alyvą šarmu, pvz., vandeniniu natrio hidroksidu, žalioms akmens anglių deguto rūgštims pašalinti. Jį sudaro daugiausia angliavandeniliai ir aromatinės azotinės bazės.]	310-191-5	122384-78-5	Carc. 1B Muta. 1B	H350 H340	GHS08 Dgr	H350 H340			JM
648-111-00-9	Fenoliai, amoniakinio vandens ekstraktas; Šarminis ekstraktas; [Mišinys fenolių, ekstrahuojamų izobutilacetatu iš amoniakinio vandens, gaunamo kondensuojant dujas, išsiskyrusias vykdant akmens anglių žematemperatūrį (mažesnės kaip 700 °C (1292 °F)) destrukcinį distiliavimą. Jį sudaro daugiausia vienhidroksilių ir dihidroksilių fenolių mišinys.]	284-881-9	84988-93-2	Carc. 1B Muta. 1B	H350 H340	GHS08 Dgr	H350 H340			JM

▼**M16**

Indekso Nr.	►**M18** Cheminis pavadinimas ◄	EB Nr.	CAS Nr.	Klasifikacija		Ženklinimas			►**M18** Konkrečios konc. ribos, m faktoriai ir ATE (*) ◄	Pastabos
				Pavojingumo klasės ir kategorijos kodas (-ai)	Pavojingumo frazės kodas (-ai)	Piktogramos, signalinio žodžio kodas (-ai)	Pavojingumo frazės kodas (-ai)	Papildomas (-i) pavojingumo frazės kodas (-ai)		
648-112-00-4	Distiliatai (akmens anglių deguto), lengvosios alyvos, šarminiai ekstraktai; Šarminis ekstraktas; [Vandeninis ekstraktas, gaunamas plaunant fenolio alyvą šarmu, pvz., vandeniniu natrio hidroksidu. Jį sudaro daugiausia įvairių fenolio junginių šarminių metalų druskos.]	292-610-0	90640-88-3	Carc. 1B Muta. 1B	H350 H340	GHS08 Dgr	H350 H340			JM
648-113-00-X	Ekstraktai, šarminiai akmens anglių deguto alyvos; Šarminis ekstraktas; [Akmens anglių deguto alyvos ekstraktas, gaunamas plaunant šarmu, pvz., vandeniniu natrio hidroksidu. Jį sudaro daugiausia įvairių fenolio junginių šarminių metalų druskos.]	266-017-2	65996-83-0	Carc. 1B Muta. 1B	H350 H340	GHS08 Dgr	H350 H340			JM
648-114-00-5	Distiliatai (akmens anglių deguto), naftaleno alyvos, šarminiai ekstraktai; Šarminis ekstraktas; [Naftaleno alyvos vandeninis ekstraktas, gaunamas plaunant šarmu, pvz., vandeniniu natrio hidroksidu. Jį sudaro daugiausia įvairių fenolio junginių šarminių metalų druskos.]	292-611-6	90640-89-4	Carc. 1B Muta. 1B	H350 H340	GHS08 Dgr	H350 H340			JM

▼**M16**

Indekso Nr.	►**M18** Cheminis pavadinimas ◄	EB Nr.	CAS Nr.	Klasifikacija		Ženklinimas			►**M18** Konkrečios konc. ribos, m faktoriai ir ATE (*) ◄	Pastabos
				Pavojingumo klasės ir kategorijos kodas (-ai)	Pavojingumo frazės kodas (-ai)	Piktogramos, signalinio žodžio kodas (-ai)	Pavojingumo frazės kodas (-ai)	Papildomas (-i) pavojingumo frazės kodas (-ai)		
648-115-00-0	Ekstrahavimo likučiai (akmens anglys), šarminiai deguto alyvos, karbonizuoti, apdoroti kalcio oksidu; Žali fenoliai; [Produktas, gaunamas akmens anglių deguto alyvos šarminį ekstraktą apdorojant CO2 ir CaO. Jį sudaro daugiausia CaCO3, Ca(OH)2, Na2CO3 ir kitos organinės bei neorganinės priemaišos.]	292-629-4	90641-06-8	Carc. 1B Muta. 1B	H350 H340	GHS08 Dgr	H350 H340			JM
648-116-00-6	Deguto rūgštys, akmens anglys, žalios; Žali fenoliai; [Reakcijos produktas, gaunamas kaip laisvosios rūgštys, neutralizavus akmens anglių deguto šarminį ekstraktą rūgšties tirpalu, pvz., vandeniniu sieros rūgšties tirpalu arba dujiniu anglies dioksidu. Sudaro daugiausia deguto rūgštys, pvz., fenolis, krezoliai ir ksilenoliai.]	266-019-3	65996-85-2	Carc. 1B Muta. 1B	H350 H340	GHS08 Dgr	H350 H340			JM
648-117-00-1	Deguto rūgštys, rusvosios anglys, žalios; Žali fenoliai; [Parūgštintas rusvųjų anglių deguto distiliato šarminis ekstraktas. Sudaro daugiausia fenolis ir fenolio homologai.]	309-888-7	101316-86-3	Carc. 1B Muta. 1B	H350 H340	GHS08 Dgr	H350 H340			JM

▼**M16**

Indekso Nr.	►**M18** Cheminis pavadinimas ◄	EB Nr.	CAS Nr.	Klasifikacija		Ženklinimas			►**M18** Konkrečios konc. ribos, m faktoriai ir ATE (*) ◄	Pastabos
				Pavojingumo klasės ir kategorijos kodas (-ai)	Pavojingumo frazės kodas (-ai)	Piktogramos, signalinio žodžio kodas (-ai)	Pavojingumo frazės kodas (-ai)	Papildomas (-i) pavojingumo frazės kodas (-ai)		
648-118-00-7	Deguto rūgštys, rusvųjų anglių dujinimas; Žali fenoliai; [Sudėtinių organinių junginių mišinys, gaunamas dujinant rusvąsias anglis. Sudaro daugiausia C_{6-10} hidroksiaromatiniai fenoliai ir jų homologai.]	295-536-7	92062-22-1	Carc. 1B Muta. 1B	H350 H340	GHS08 Dgr	H350 H340			JM
648-119-00-2	Deguto rūgštys, distiliavimo likučiai; Fenolių distiliatai; [Akmens anglių žalio fenolio distiliavimo likutis. Jį sudaro daugiausia fenoliai, turintys anglies atomų skaičių nuo C_8 iki C_{10}, kurių minkštėjimo temperatūra nuo 60 °C iki 80 °C (nuo 140 °F iki 176 °F).]	306-251-5	96690-55-0	Carc. 1B Muta. 1B	H350 H340	GHS08 Dgr	H350 H340			JM
648-120-00-8	Deguto rūgštys, metilfenolių frakcija; Fenolių distiliatai; [Deguto rūgščių frakcija, turinti daug 3- ir 4-metilfenolių, gaunama distiliuojant žematemperatūrio akmens anglių deguto žalias deguto rūgštis.]	284-892-9	84989-04-8	Carc. 1B Muta. 1B	H350 H340	GHS08 Dgr	H350 H340			JM

▼**M16**

Indekso Nr.	►**M18** Cheminis pavadinimas ◄	EB Nr.	CAS Nr.	Klasifikacija		Ženklinimas			►**M18** Konkrečios konc. ribos, m faktoriai ir ATE (*) ◄	Pastabos
				Pavojingumo klasės ir kategorijos kodas (-ai)	Pavojingumo frazės kodas (-ai)	Piktogramos, signalinio žodžio kodas (-ai)	Pavojingumo frazės kodas (-ai)	Papildomas (-i) pavojingumo frazės kodas (-ai)		
648-121-00-3	Deguto rūgštys, polialkilfenolių frakcija; Fenolių distiliatai; [Deguto rūgščių frakcija, gaunama distiliuojant žematemperatūrio akmens anglių deguto žalias deguto rūgštis, kurios virimo temperatūra nuo 225 °C iki 320 °C (nuo 437 °F iki 608 °F). Sudaro daugiausia polialkilfenoliai.]	284-893-4	84989-05-9	Carc. 1B Muta. 1B	H350 H340	GHS08 Dgr	H350 H340			JM
648-122-00-9	Deguto rūgštys, ksilenolių frakcija; Fenolių distiliatai; [Deguto rūgščių frakcija, turinti daug 2,4- ir 2,5-dimetilfenolių, gaunama distiliuojant žematemperatūrio akmens anglių deguto žalias deguto rūgštis.]	284-895-5	84989-06-0	Carc. 1B Muta. 1B	H350 H340	GHS08 Dgr	H350 H340			JM
648-123-00-4	Deguto rūgštys, etilfenolio frakcija; Fenolių distiliatai; [Deguto rūgščių frakcija, turinti daug 3- ir 4-etilfenolių, gaunama distiliuojant žematemperatūrio akmens anglių deguto žalius fenolius.]	284-891-3	84989-03-7	Carc. 1B Muta. 1B	H350 H340	GHS08 Dgr	H350 H340			JM

▼**M16**

Indekso Nr.	►**M18** Cheminis pavadinimas ◄	EB Nr.	CAS Nr.	Klasifikacija		Ženklinimas			►**M18** Konkrečios konc. ribos, m faktoriai ir ATE (*) ◄	Pastabos
				Pavojingumo klasės ir kategorijos kodas (-ai)	Pavojingumo frazės kodas (-ai)	Piktogramos, signalinio žodžio kodas (-ai)	Pavojingumo frazės kodas (-ai)	Papildomas (-i) pavojingumo frazės kodas (-ai)		
648-124-00-X	Deguto rūgštys, 3,5-ksilenolio frakcija; Fenolių distiliatai; [Deguto rūgščių frakcija, turinti daug 3,5-dimetilfenolio, gaunama distiliuojant žematemperatūrio akmens anglių deguto žalias rūgštis.]	284-896-0	84989-07-1	Carc. 1B Muta. 1B	H350 H340	GHS08 Dgr	H350 H340			JM
648-125-00-5	Deguto rūgštys, likučiai, distiliatai, pirmoji frakcija; Fenolių distiliatai; [Likutis, gautas distiliuojant lengvąją fenolio alyvą, esant temperatūrai nuo 235 °C iki 355 °C (nuo 481 °F iki 697 °F).]	270-713-1	68477-23-6	Carc. 1B Muta. 1B	H350 H340	GHS08 Dgr	H350 H340			JM
648-126-00-0	Deguto rūgštys, krezolių, likučiai; Fenolių distiliatai; [Akmens anglių deguto žalios rūgščiosios frakcijos likutis, pašalinus fenolį, krezolius, ksilenolius ir visus aukštesnės virimo temperatūros fenolius. Juoda kietoji medžiaga, kurios lydymosi temperatūra maždaug 80 °C (176 °F). Sudaro daugiausia polialkilfenoliai, dervos ir neorganinės druskos.]	271-418-0	68555-24-8	Carc. 1B Muta. 1B	H350 H340	GHS08 Dgr	H350 H340			JM

▼**M16**

Indekso Nr.	►**M18** Cheminis pavadinimas ◄	EB Nr.	CAS Nr.	Klasifikacija		Ženklinimas			►**M18** Konkrečios konc. ribos, m faktoriai ir ATE (*) ◄	Pastabos
				Pavojingumo klasės ir kategorijos kodas (-ai)	Pavojingumo frazės kodas (-ai)	Piktogramos, signalinio žodžio kodas (-ai)	Pavojingumo frazės kodas (-ai)	Papildomas (-i) pavojingumo frazės kodas (-ai)		
648-127-00-6	Fenoliai, C_{9-11}; Fenolių distiliatai;	293-435-2	91079-47-9	Carc. 1B Muta. 1B	H350 H340	GHS08 Dgr	H350 H340			JM
648-128-00-1	Deguto rūgštys, krezolių; Fenolių distiliatai; [Sudėtingas organinių junginių, gaunamų iš rusvųjų anglių, mišinys, kurio virimo temperatūra maždaug nuo 200 °C iki 230 °C (nuo 392 °F iki 446 °F). Jį sudaro daugiausia fenoliai ir piridino bazės.]	295-540-9	92062-26-5	Carc. 1B Muta. 1B	H350 H340	GHS08 Dgr	H350 H340			JM
648-129-00-7	Deguto rūgštys, rusvosios anglys, C_2-alkilfenolių frakcija; Fenolių distiliatai; [Parūgštinto produkto, gaunamo plaunant šarmais lignito deguto distiliatą, distiliatas, kurio virimo temperatūra maždaug nuo 200 °C iki 230 °C (nuo 392 °F iki 446 °F). Ji sudaro daugiausia *m*- ir *p*-etilfenoliai, be to, krezoliai ir ksilenoliai.]	302-662-9	94114-29-1	Carc. 1B Muta. 1B	H350 H340	GHS08 Dgr	H350 H340			JM

▼**M16**

Indekso Nr.	►**M18** Cheminis pavadinimas ◄	EB Nr.	CAS Nr.	Klasifikacija		Ženklinimas			►**M18** Konkrečios konc. ribos, m faktoriai ir ATE (*) ◄	Pastabos
				Pavojingumo klasės ir kategorijos kodas (-ai)	Pavojingumo frazės kodas (-ai)	Piktogramos, signalinio žodžio kodas (-ai)	Pavojingumo frazės kodas (-ai)	Papildomas (-i) pavojingumo frazės kodas (-ai)		
648-130-00-2	Alyvų ekstraktai (akmens anglys), naftaleno alyvos; Rūgštusis ekstraktas; [Vandeninis ekstraktas, gaunamas išplovus rūgštimi naftaleno alyvą, plautą šarmais. Jį sudaro daugiausia įvairių aromatinių azotinių bazių, įskaitant piridiną, chinoliną ir jų alkildarinius, rūgščiosios druskos.]	292-623-1	90641-00-2	Carc. 1B Muta. 1B	H350 H340	GHS08 Dgr	H350 H340			JM
648-131-00-8	Deguto bazės, chinolino dariniai; Distiliato bazės	271-020-7	68513-87-1	Carc. 1B Muta. 1B	H350 H340	GHS08 Dgr	H350 H340			JM
648-132-00-3	Deguto bazės, akmens anglys, chinolino darinių frakcija; Distiliato bazės	274-560-1	70321-67-4	Carc. 1B Muta. 1B	H350 H340	GHS08 Dgr	H350 H340			JM
648-133-00-9	Deguto bazės, akmens anglys, distiliavimo likučiai; Distiliato bazės; [Deguto bazinių frakcijų, gautų distiliuojant akmens anglių degutus, ekstrahuotų rūgštimi ir neutralizuotų, distiliavimo likutis. Jį sudaro daugiausia anilinas, trimetilpiridinai, chinolinas bei chinolino dariniai ir toluidinai.]	295-544-0	92062-29-8	Carc. 1B Muta. 1B	H350 H340	GHS08 Dgr	H350 H340			JM

▼M16

Indekso Nr.	►M18 Cheminis pavadinimas ◄	EB Nr.	CAS Nr.	Klasifikacija		Ženklinimas			►M18 Konkrečios konc. ribos, m faktoriai ir ATE (*) ◄	Pastabos
				Pavojingumo klasės ir kategorijos kodas (-ai)	Pavojingumo frazės kodas (-ai)	Piktogramos, signalinio žodžio kodas (-ai)	Pavojingumo frazės kodas (-ai)	Papildomas (-i) pavojingumo frazės kodas (-ai)		
648-134-00-4	Angliavandenilių alyvos, aromatinės, mišinio su polietilenu ir polipropilenu pirolizė, lengvoji alyvos frakcija; Terminio apdorojimo produktai; [Alyva, gaunama termiškai apdorojant polietileno/polipropileno ir akmens anglių deguto pikio arba aromatinių alyvų mišinį. Ją sudaro daugiausia benzenas ir jo homologai, kurių virimo temperatūra maždaug nuo 70 °C iki 120 °C (nuo 158 °F iki 248 °F).]	309-745-9	100801-63-6	Carc. 1B Muta. 1B	H350 H340	GHS08 Dgr	H350 H340			JM
648-135-00-X	Angliavandenilių alyvos, aromatinės, mišinio su polietilenu pirolizė, lengvoji alyvos frakcija; Terminio apdorojimo produktai; [Alyva, gaunama termiškai apdorojant polietileno ir akmens anglių deguto pikio arba aromatinių alyvų mišinį. Ją sudaro daugiausia benzenas ir jo homologai, kurių virimo temperatūra nuo 70 °C iki 120 °C (nuo 158 °F iki 248 °F).]	309-748-5	100801-65-8	Carc. 1B Muta. 1B	H350 H340	GHS08 Dgr	H350 H340			JM

▼**M16**

Indekso Nr.	►**M18** Cheminis pavadinimas ◄	EB Nr.	CAS Nr.	Klasifikacija		Ženklinimas			►**M18** Konkrečios konc. ribos, m faktoriai ir ATE (*) ◄	Pastabos
				Pavojingumo klasės ir kategorijos kodas (-ai)	Pavojingumo frazės kodas (-ai)	Piktogramos, signalinio žodžio kodas (-ai)	Pavojingumo frazės kodas (-ai)	Papildomas (-i) pavojingumo frazės kodas (-ai)		
648-136-00-5	Angliavandenilių alyvos, aromatinės, mišinio su polistirenu pirolizė, lengvoji alyvos frakcija; Terminio apdorojimo produktai; [Alyva, gaunama termiškai apdorojant polistireno ir akmens anglių deguto pikio arba aromatinių alyvų mišinį. Ją sudaro daugiausia benzenas ir jo homologai, kurių virimo temperatūra maždaug nuo 70 °C iki 210 °C (nuo 158 °F iki 410 °F).]	309-749-0	100801-66-9	Carc. 1B Muta. 1B	H350 H340	GHS08 Dgr	H350 H340			JM
648-137-00-0	Deguto alyvos šarminio ekstrahavimo likučiai (akmens anglys), likučiai po naftaleno distiliavimo; Naftaleno alyvos ekstrahavimo likutis; [Likutis, gaunamas cheminiu būdu ekstrahuojant alyvą po naftaleno pašalinimo distiliavimu. Sudaro daugiausia nuo dviejų iki keturių žiedų turintys kondensuoti aromatiniai angliavandeniliai ir aromatinės azotinės bazės.]	277-567-8	73665-18-6	Carc. 1B Muta. 1B	H350 H340	GHS08 Dgr	H350 H340			JM

▼**M16**

Indekso Nr.	►**M18** Cheminis pavadinimas ◄	EB Nr.	CAS Nr.	Klasifikacija		Ženklinimas			►**M18** Konkrečios konc. ribos, m faktoriai ir ATE (*) ◄	Pastabos
				Pavojingumo klasės ir kategorijos kodas (-ai)	Pavojingumo frazės kodas (-ai)	Piktogramos, signalinio žodžio kodas (-ai)	Pavojingumo frazės kodas (-ai)	Papildomas (-i) pavojingumo frazės kodas (-ai)		
648-138-00-6	Kreozoto alyva, žematemperatūris distiliatas; skruberinė alyva; [žematemperatūrė distiliavimo frakcija, gaunama aukštoje temperatūroje koksuojant bitumines akmens anglis, kuri toliau gryninama kristalinių druskų pertekliui pašalinti. Ją sudaro iš esmės kreozoto alyva, kažkiek pašalinus policiklinių aromatinių junginių druskas, kurios yra akmens anglių dervos distiliatų komponentai. Joje nėra kristalų esant maždaug 38 °C (100°F).]	274-566-4	70321-80-1	Carc. 1B	H350	GHS08 Dgr	H350			M
648-139-00-1	Deguto rūgštys, krezolių, natrio druskos, šarminiai tirpalai; Šarminis ekstraktas	272-361-4	68815-21-4	Carc. 1B Muta. 1B	H350 H340	GHS08 Dgr	H350 H340			JM

▼**M16**

Indekso Nr.	►**M18** Cheminis pavadinimas ◄	EB Nr.	CAS Nr.	Klasifikacija		Ženklinimas			►**M18** Konkrečios konc. ribos, m faktoriai ir ATE (*) ◄	Pastabos
				Pavojingumo klasės ir kategorijos kodas (-ai)	Pavojingumo frazės kodas (-ai)	Piktogramos, signalinio žodžio kodas (-ai)	Pavojingumo frazės kodas (-ai)	Papildomas (-i) pavojingumo frazės kodas (-ai)		
648-140-00-7	Alyvų ekstraktai (akmens anglys), deguto bazių; Rūgštusis ekstraktas; [Akmens anglių deguto alyvos šarminio ekstrahavimo likučio ekstraktas, gaunamas plaunant rūgštimi, pvz., vandenine sieros rūgštimi, po distiliavimo naftalenui pašalinti. Sudaro daugiausia įvairių aromatinių azotinių bazių, įskaitant piridiną, chinoliną ir jų alkildarinius, rūgščiosios druskos.]	266-020-9	65996-86-3	Carc. 1B Muta. 1B	H350 H340	GHS08 Dgr	H350 H340			JM
648-141-00-2	Deguto bazės, akmens anglys, žalios; Žalios alyvos bazės; [Reakcijos produktas, gaunamas neutralizuojant akmens anglių deguto bazinių alyvų ekstraktą šarminiu tirpalu, pvz., vandeniniu natrio hidroksidu, laisvoms bazėms gauti. Sudaro daugiausia šios organinės bazės, pvz., akridinas, fenantridinas, piridinas, chinolinas ir jų alkildariniai.]	266-018-8	65996-84-1	Carc. 1B Muta. 1B	H350 H340	GHS08 Dgr	H350 H340			JM

▼**M16**

Indekso Nr.	►**M18** Cheminis pavadinimas ◄	EB Nr.	CAS Nr.	Klasifikacija		Ženklinimas			►**M18** Konkrečios konc. ribos, m faktoriai ir ATE (*) ◄	Pastabos
				Pavojingumo klasės ir kategorijos kodas (-ai)	Pavojingumo frazės kodas (-ai)	Piktogramos, signalinio žodžio kodas (-ai)	Pavojingumo frazės kodas (-ai)	Papildomas (-i) pavojingumo frazės kodas (-ai)		
648-142-00-8	Likučiai (akmens anglys), ekstrahavimas tirpikliu; [kohezinius milteliai, susidedantys iš akmens anglių mineralinės medžiagos ir neištirpusių akmens anglių ekstrahuojant akmens anglis skystu tirpikliu.]	302-681-2	94114-46-2	Carc. 1B	H350	GHS08 Dgr	H350			M
648-143-00-3	Akmens anglių skysčiai, ekstrahavimo tirpikliu tirpalas; [produktas, gaunamas nufiltravus akmens anglių mineralines medžiagas ir neištirpusias akmens anglis iš akmens likęs anglių ekstrakto. Tai juodas, klampus, labai sudėtingas skysčių mišinys, susidedantis iš aromatinių ir iš dalies hidrintų aromatinių angliavandenilių, aromatinių azoto junginių, aromatinių sieros junginių, fenolių ir kitų aromatinių deguonies junginių, o taip pat jų alkildarinių.]	302-682-8	94114-47-3	Carc. 1B	H350	GHS08 Dgr	H350			M

▼**M16**

Indekso Nr.	►**M18** Cheminis pavadinimas ◄	EB Nr.	CAS Nr.	Klasifikacija		Ženklinimas			►**M18** Konkrečios konc. ribos, m faktoriai ir ATE (*) ◄	Pastabos
				Pavojingumo klasės ir kategorijos kodas (-ai)	Pavojingumo frazės kodas (-ai)	Piktogramos, signalinio žodžio kodas (-ai)	Pavojingumo frazės kodas (-ai)	Papildomas (-i) pavojingumo frazės kodas (-ai)		
648-144-00-9	Akmens anglių skysčiai, ekstrahavimas tirpikliu; [produktas, gautas nudistiliavus tirpiklį iš akmens anglių ekstrakto, kuris gaunamas nufiltravus ekstraktą, susidarantį virinant akmens anglis tirpiklyje. Tai yra juoda pusiau kieta medžiaga, susidedanti iš sudėtingo kondensuotų aromatinių angliavandenilių, aromatinių azoto junginių, aromatinių sieros junginių, fenolinių junginių ir kitų aromatinių deguonies junginių, o taip pat jų alkildarinių mišinio.]	302-683-3	94114-48-4	Carc. 1B	H350	GHS08 Dgr	H350			M
648-145-00-4	Derva (degutas), rusvosios anglys; [alyva, distiliuojama iš rusvųjų anglių dervos. Joje vyrauja alifatiniai, nafteniniai ir nuo vieno iki trijų žiedų turintieji aromatiniai angliavandeniliai, jų alkildariniai, heteroaromatiniai junginiai ir vieno bei dviejų žiedų fenoliai, verdantys apie 150 °C-360 °C (302°F-680°F).]	309-885-0	101316-83-0	Carc. 1A	H350	GHS08 Dgr	H350			

▼M16

Indekso Nr.	►M18 Cheminis pavadinimas ◄	EB Nr.	CAS Nr.	Klasifikacija		Ženklinimas			►M18 Konkrečios konc. ribos, m faktoriai ir ATE (*) ◄	Pastabos
				Pavojingumo klasės ir kategorijos kodas (-ai)	Pavojingumo frazės kodas (-ai)	Piktogramos, signalinio žodžio kodas (-ai)	Pavojingumo frazės kodas (-ai)	Papildomas (-i) pavojingumo frazės kodas (-ai)		
648-146-00-X	Derva (degutas), rusvosios anglys, žematemperatūrinės; [derva gaunama žemoje temperatūroje karbonizuojant ir žemoje temperatūroje gazifikuojant rusvąsias anglis. Joje vyrauja alifatiniai, nafteniniai ir aromatiniai angliavandeniliai, heteroaromatiniai junginiai ir fenoliai.]	309-886-6	101316-84-1	Carc. 1A	H350	GHS08 Dgr	H350			
648-147-00-5	Lengvoji alyva (akmens anglys), koksavimo krosnis; Žalias benzenas; [Lakus organinis skystis, ekstrahuojamas iš dujų, išsiskyrusių vykdant aukštatemperatūrį (didesnė kaip 700 °C (1292 °F)) destrukcinį akmens anglių distiliavimą. Sudaro daugiausia benzenas, toluenas ir ksilenai. Gali turėti mažus kitų angliavandenilių kiekius.]	266-012-5	65996-78-3	Carc. 1B Muta. 1B	H350 H340	GHS08 Dgr	H350 H340			J

▼**M16**

Indekso Nr.	►**M18** Cheminis pavadinimas ◄	EB Nr.	CAS Nr.	Klasifikacija		Ženklinimas			►**M18** Konkrečios konc. ribos, m faktoriai ir ATE (*) ◄	Pastabos
				Pavojingumo klasės ir kategorijos kodas (-ai)	Pavojingumo frazės kodas (-ai)	Piktogramos, signalinio žodžio kodas (-ai)	Pavojingumo frazės kodas (-ai)	Papildomas (-i) pavojingumo frazės kodas (-ai)		
648-148-00-0	Distiliatai (akmens anglys), ekstraktai tirpikliais, pirminiai; [Garų, susidariusių apdorojant akmens anglis skystajame tirpiklyje, skystasis kondensacijos produktas, kurio virimo temperatūra maždaug nuo 30 °C iki 300 °C (86 °F iki 572 °F). Sudaro daugiausia iš dalies hidrinti kondensuotieji aromatiniai angliavandeniliai, azoto, deguonies ir sieros turintys aromatiniai junginiai ir jų alkildariniai, turintys anglies atomų skaičių daugiausia nuo C_4 iki C_{14}.]	302-688-0	94114-52-0	Carc. 1B Muta. 1B	H350 H340	GHS08 Dgr	H350 H340			J
648-149-00-6	Distiliatai (akmens anglys), ekstraktų tirpikliais, hidrokrekingo; [Akmens anglių ekstrakto arba tirpalo, ekstrahuoto skystaisiais tirpikliais arba virškritinės būsenos dujomis, hidrokrekingo produktų distiliatas, kurio virimo temperatūra maždaug nuo 30 °C iki 300 °C (nuo 86 °F iki 572 °F). Sudaro daugiausia aromatiniai, hidrinti aromatiniai ir naftteniniai junginiai, jų alkildariniai ir	302-689-6	94114-53-1	Carc. 1B Muta. 1B	H350 H340	GHS08 Dgr	H350 H340			J

▼M16

Indekso Nr.	►M18 Cheminis pavadinimas ◄	EB Nr.	CAS Nr.	Klasifikacija		Ženklinimas			►M18 Konkrečios konc. ribos, m faktoriai ir ATE (*) ◄	Pastabos
				Pavojingumo klasės ir kategorijos kodas (-ai)	Pavojingumo frazės kodas (-ai)	Piktogramos, signalinio žodžio kodas (-ai)	Pavojingumo frazės kodas (-ai)	Papildomas (-i) pavojingumo frazės kodas (-ai)		
	alkanai, turintys anglies atomų skaičių daugiausia nuo C_4 iki C_{14}. Be to, yra azoto, sieros ir deguonies turinčių aromatinių junginių.]									
648-150-00-1	Pirminis benzinas (akmens anglys), ekstraktų tirpikliais hidrokrekingo; [Akmens anglių ekstrakto arba tirpalo, ekstrahuoto skystaisiais tirpikliais arba virškritinės būsenos dujomis, hidrokrekingo produktų distiliato frakcija, kurios virimo temperatūra maždaug nuo 30 °C iki 180 °C (nuo 86 °F iki 356 °F). Sudaro daugiausia aromatiniai, hidrinti aromatiniai ir nafteniniai junginiai, jų alkildariniai ir alkanai, turintys anglies atomų skaičių daugiausia nuo C_4 iki C_9. Be to, yra azoto, sieros ir deguonies turinčių aromatinių junginių.]	302-690-1	94114-54-2	Carc. 1B Muta. 1B	H350 H340	GHS08 Dgr	H350 H340			J

▼**M16**

Indekso Nr.	►**M18** Cheminis pavadinimas ◄	EB Nr.	CAS Nr.	Klasifikacija		Ženklinimas			►**M18** Konkrečios konc. ribos, m faktoriai ir ATE (*) ◄	Pastabos
				Pavojingumo klasės ir kategorijos kodas (-ai)	Pavojingumo frazės kodas (-ai)	Piktogramos, signalinio žodžio kodas (-ai)	Pavojingumo frazės kodas (-ai)	Papildomas (-i) pavojingumo frazės kodas (-ai)		
648-151-00-7	Benzinas, akmens anglių ekstrakcija tirpikliu, sunkiojo benzino hidrokrekingas; [variklių degalai, gaminami vykdant sunkiosios benzino frakcijos, gautos ekstrahuojant tirpikliu arba superkritinėmis dujomis, reformingą ir verdantys 30 °C-180 °C (86°F-356°F) temperatūroje. Susideda iš aromatinių ir nafteninių angliavandenilių, jų alkildarinių ir angliavandenilių, turinčių C_{4-9} anglies atomus.	302-691-7	94114-55-3	Carc. 1B	H350	GHS08 Dgr	H350			
648-152-00-2	Distiliatai (akmens anglys), ekstraktų tirpikliais hidrokrekingo, vidurinieji; [Akmens anglių ekstrakto arba tirpalo, ekstrahuoto skystaisiais tirpikliais arba virškritinės būsenos dujomis, hidrokrekingo produktų distiliatai, kurių virimo temperatūra maždaug nuo 180 °C iki 300 °C (nuo 356 °F iki 572 °F) . Sudaro daugiausia dvicikliai aromatiniai, hidrinti aromatiniai ir nafteniniai	302-692-2	94114-56-4	Carc. 1B Muta. 1B	H350 H340	GHS08 Dgr	H350 H340			J

▼**M16**

Indekso Nr.	►**M18** Cheminis pavadinimas ◄	EB Nr.	CAS Nr.	Klasifikacija		Ženklinimas			►**M18** Konkrečios konc. ribos, m faktoriai ir ATE (*) ◄	Pastabos
				Pavojingumo klasės ir kategorijos kodas (-ai)	Pavojingumo frazės kodas (-ai)	Piktogramos, signalinio žodžio kodas (-ai)	Pavojingumo frazės kodas (-ai)	Papildomas (-i) pavojingumo frazės kodas (-ai)		
	junginiai, jų alkildariniai ir alkanai, turintys anglies atomų skaičių daugiausia nuo C_9 iki C_{14}. Be to, yra azoto, sieros ir deguonies turinčių junginių.]									
648-153-00-8	Distiliatai (akmens anglys), ekstraktų tirpikliais hidrokrekingo, hidrinti, vidurinieji; [Akmens anglių ekstrakto arba tirpalo, ekstrahuoto skystaisiais tirpikliais arba virškritinės būsenos dujomis, hidrokrekingo produktų viduriniojo distiliato hidrinimo produktų distiliatas, kurio virimo temperatūra maždaug nuo 180 °C iki 280 °C (nuo 356 °F iki 536 °F). Sudaro daugiausia hidrinti dvicikliai anglies junginiai ir jų alkildariniai, turintys anglies atomų skaičių daugiausia nuo C_9 iki C_{14}.]	302-693-8	94114-57-5	Carc. 1B Muta. 1B	H350 H340	GHS08 Dgr	H350 H340			J

▼M16

Indekso Nr.	►M18 Cheminis pavadinimas ◄	EB Nr.	CAS Nr.	Klasifikacija		Ženklinimas			►M18 Konkrečios konc. ribos, m faktoriai ir ATE (*) ◄	Pastabos
				Pavojingumo klasės ir kategorijos kodas (-ai)	Pavojingumo frazės kodas (-ai)	Piktogramos, signalinio žodžio kodas (-ai)	Pavojingumo frazės kodas (-ai)	Papildomas (-i) pavojingumo frazės kodas (-ai)		
648-154-00-3	Degalai, reaktyviniai lėktuvai, anglių ekstrakcija tirpikliu, hidrintas garų krekingo mišinys; [reaktyvinių variklių kuras, gautas hidrinant vidurinę garų krekingo produkto distiliacijos frakciją – iš anglių ekstrakto arba iš ekstrakcijos metu gautų skysčių arba iš viršKritinės dujų ekstrakcijos produkto, verda nuo 180 °C iki 225 °C. Jame vyrauja hidrinti dižiedžiai nuo C_{10} iki C_{12} anglies junginiai ir jų alkildariniai].	302-694-3	94114-58-6	Carc. 2	H351	GHS08 Wng	H350			
648-155-00-9	Degalai, dyzeliniai, akmens anglių ekstrakcija tirpikliu, hidrokrekinguoti ir hidrinti; [dyzelinių variklių kuras, gaminamas hidrinant akmens anglių ekstrakto arba tirpalo, paruošto ekstrahuojant skystu tirpikliu arba superkritinėmis dujomis, hidrokrekingo produktų vidurinę distiliato	302-695-9	94114-59-7	Carc. 2	H351	GHS08 Wng	H350			

▼M16

Indekso Nr.	►M18 Cheminis pavadinimas ◄	EB Nr.	CAS Nr.	Klasifikacija		Ženklinimas			►M18 Konkrečios konc. ribos, m faktoriai ir ATE (*) ◄	Pastabos
				Pavojingumo klasės ir kategorijos kodas (-ai)	Pavojingumo frazės kodas (-ai)	Piktogramos, signalinio žodžio kodas (-ai)	Pavojingumo frazės kodas (-ai)	Papildomas (-i) pavojingumo frazės kodas (-ai)		
	frakciją. Virimo temperatūra 200 °C-280 °C (392°F-536°F). Susideda iš hidrintų dviciklių angliavandenilių ir jų alkildarinių, turinčių C_{11-14} anglies atomų].									
648-156-00-4	Lengvoji alyva (akmens anglys), pusinio koksavimo procesas; Žalia alyva; [Lakus organinis skystis, kondensuojamas iš dujų, išsiskyrusių vykdant žematemperatūrį (mažiau kaip 700 °C (1292 °F)) destrukcinį akmens anglių distiliavimą. Sudaro daugiausia C_{6-10} angliavandeniliai.]	292-635-7	90641-11-5	Carc. 1B Muta. 1B	H350 H340	GHS08 Dgr	H350 H340			J
649-001-00-3	Ekstraktai (nafta), naftenų turintis lengvasis distiliatas- tirpikliai	265-102-1	64742-03-6	Carc. 1B	H350	GHS08 Dgr	H350			
649-002-00-9	Ekstraktai (nafta), parafinų turintis sunkusis distiliatas-tirpikliai	265-103-7	64742-04-7	Carc. 1B	H350	GHS08 Dgr	H350			

▼M16

Indekso Nr.	►M18 Cheminis pavadinimas ◄	EB Nr.	CAS Nr.	Klasifikacija		Ženklinimas			►M18 Konkrečios konc. ribos, m faktoriai ir ATE (*) ◄	Pastabos
				Pavojingumo klasės ir kategorijos kodas (-ai)	Pavojingumo frazės kodas (-ai)	Piktogramos, signalinio žodžio kodas (-ai)	Pavojingumo frazės kodas (-ai)	Papildomas (-i) pavojingumo frazės kodas (-ai)		
649-003-00-4	Ekstraktai (nafta), parafinų turintis lengvasis distiliatas- tirpikliai	265-104-2	64742-05-8	Carc. 1B	H350	GHS08 Dgr	H350			
649-004-00-X	Ekstraktai (nafta), naftenų turintis sunkusis distiliatas- tirpikliai	265-111-0	64742-11-6	Carc. 1B	H350	GHS08 Dgr	H350			
649-005-00-5	Ekstraktai tirpikliais (nafta), lengvojo vakuuminio gazolio	295-341-7	91995-78-7	Carc. 1B	H350	GHS08 Dgr	H350			
649-006-00-0	Angliavandeniliai, C_{26-55}, turi daug aromatinių angliavandenilių	307-753-7	97722-04-8	Carc. 1B	H350	GHS08 Dgr	H350			
649-007-00-6	Riebalų rūgštys, talo alyva, iminodietanolio ir boro rūgšties reakcijos produktai	400-160-5	—	Skin Irrit. 2 Aquatic Chronic 2	H315 H411	GHS07 GHS09 Wng	H315 H411			
649-008-00-1	Likučiai (nafta), atmosferinės kolonos; sunkusis mazutas; Žalios naftos atmosferinės distiliacijos sudėtingi likučiai. Juos sudaro angliavandeniliai, kurių vyraujantis anglies atomų skaičius yra didesnis nei C_{20}, verdantys apytiksliai 350 °C (662°F) temperatūroje. Jie gali turėti 5 arba daugiau svorio % 4-6 kondensuotus žiedus turinčių aromatinių angliavandenilių].	265-045-2	64741-45-3	Carc. 1B	H350	GHS08 Dgr	H350			

▼**M16**

Indekso Nr.	►**M18** Cheminis pavadinimas ◄	EB Nr.	CAS Nr.	Klasifikacija		Ženklinimas			►**M18** Konkrečios konc. ribos, m faktoriai ir ATE (*) ◄	Pastabos
				Pavojingumo klasės ir kategorijos kodas (-ai)	Pavojingumo frazės kodas (-ai)	Piktogramos, signalinio žodžio kodas (-ai)	Pavojingumo frazės kodas (-ai)	Papildomas (-i) pavojingumo frazės kodas (-ai)		
649-009-00-7	Gazoliai (nafta), sunkieji vakuuminiai; sunkusis mazutas; [sudėtingas angliavandenilių mišinys, gautas žalios naftos atmosferinės distiliacijos likučių vakuuminės distiliacijos metu. Jį sudaro angliavandeniliai, kurių vyraujantis anglies atomų skaičius yra tarp C_{20} ir C_{50}, verdantys apytiksliai 350 °C ir 600 °C (662°F ir 1112°F) temperatūroje. Jie gali turėti 5 arba daugiau svorio % 4-6 kondensuotus žiedus turinčių aromatinių angliavandenilių.]	265-058-3	64741-57-7	Carc. 1B	H350	GHS08 Dgr	H350			
649-010-00-2	Distiliatai (nafta), sunkieji, kataliziškai krekinguoti; sunkusis mazutas; [sudėtingas angliavandenilių mišinys, gautas distiliuojant katalizinio krekingo produktus. Jį sudaro angliavandeniliai, kurių vyraujantis anglies atomų skaičius yra tarp C_{15} ir C_{35}, verdantys apytiksliai 260 °C ir	265-063-0	64741-61-3	Carc. 1B	H350	GHS08 Dgr	H350			

▼**M16**

Indekso Nr.	►**M18** Cheminis pavadinimas ◄	EB Nr.	CAS Nr.	Klasifikacija		Ženklinimas			►**M18** Konkrečios konc. ribos, m faktoriai ir ATE (*) ◄	Pastabos
				Pavojingumo klasės ir kategorijos kodas (-ai)	Pavojingumo frazės kodas (-ai)	Piktogramos, signalinio žodžio kodas (-ai)	Pavojingumo frazės kodas (-ai)	Papildomas (-i) pavojingumo frazės kodas (-ai)		
	500 °C (500°F ir 932°F) temperatūroje. Jie gali turėti 5 arba daugiau svorio % 4-6 kondensuotus žiedus turinčių aromatinių angliavandenilių.]									
649-011-00-8	Grynintos alyvos (nafta), kataliziškai krekinguotos; sunkusis mazutas; [sudėtingas angliavandenilių mišinys, gautas kaip katalizinio krekingo produktų distiliacijos likutinė frakcija. Juos sudaro angliavandeniliai, kurių vyraujantis anglies atomų skaičius yra didesnis nei C_{20}, verdantys apytiksliai virš 350 °C (662°F) temperatūroje. Jie gali turėti 5 arba daugiau svorio % 4-6 kondensuotus žiedus turinčių aromatinių angliavandenilių.]	265-064-6	64741-62-4	Carc. 1B	H350	GHS08 Dgr	H350			

▼**M16**

Indekso Nr.	►**M18** Cheminis pavadinimas ◄	EB Nr.	CAS Nr.	Klasifikacija		Ženklinimas			►**M18** Konkrečios konc. ribos, m faktoriai ir ATE (*) ◄	Pastabos
				Pavojingumo klasės ir kategorijos kodas (-ai)	Pavojingumo frazės kodas (-ai)	Piktogramos, signalinio žodžio kodas (-ai)	Pavojingumo frazės kodas (-ai)	Papildomas (-i) pavojingumo frazės kodas (-ai)		
649-012-00-3	Liekamoji alyva (nafta), hidrokrekinguota; sunkusis mazutas; [sudėtingas angliavandenilių mišinys, gautas kaip hidrokrekingo produkto distiliacijos liekana. Sudarytas iš didesnių nei C_{20} angliavandenilių ir verda aukštesnėje nei 350 °C (662°F) temperatūroje.]	265-076-1	64741-75-9	Carc. 1B	H350	GHS08 Dgr	H350			
649-013-00-9	Liekamoji alyva (nafta), termiškai krekinguota; sunkusis mazutas; [sudėtingas angliavandenilių mišinys, gautas kaip terminio krekingo produkto distiliavimo liekana. Sudarytas daugiausiai iš nesočiųjų didesnių nei C_{20} angliavandenilių ir verda aukštesnėje nei 350 °C temperatūroje. Šioje frakcijoje gali būti 5 arba daugiau svorio procentai aromatinių angliavandenilių su 4-6 kondensuotais žiedais.]	265-081-9	64741-80-6	Carc. 1B	H350	GHS08 Dgr	H350			

▼M16

Indekso Nr.	►M18 Cheminis pavadinimas ◄	EB Nr.	CAS Nr.	Klasifikacija		Ženklinimas			►M18 Konkrečios konc. ribos, m faktoriai ir ATE (*) ◄	Pastabos
				Pavojingumo klasės ir kategorijos kodas (-ai)	Pavojingumo frazės kodas (-ai)	Piktogramos, signalinio žodžio kodas (-ai)	Pavojingumo frazės kodas (-ai)	Papildomas (-i) pavojingumo frazės kodas (-ai)		
649-014-00-4	Distiliatas (nafta), termiškai krekinguotas sunkusis; sunkusis mazutas; [sudėtingas angliavandenilių mišinys, gautas distiliuojant terminio krekingo produktus. Sudarytas daugiausiai iš nesočiųjų C_{15}-C_{36} angliavandenilių ir verda maždaug nuo 260 °C iki 480 °C (500 °F to 896 °F). Šiame mišinyje gali būti apie 5 svorio procentus arba daugiau aromatinių angliavandenilių su 4-6 kondensuotais žiedais.]	265-082-4	64741-81-7	Carc. 1B	H350	GHS08 Dgr	H350			
649-015-00-X	Gazoliai (nafta), vakuuminiai, hidrinti; sunkusis mazutas; [sudėtingas angliavandenilių mišinys, gaunamas gryninant naftos frakciją vandeniliu, naudojant katalizatorių. Jį sudaro angliavandeniliai, kurių vyraujantis anglies atomų skaičius yra tarp C_{13} ir C_{50}, verdantys apytiksliai tarp 230 °C ir 600 °C (446°F ir 1112°F) temperatūroje. Jis gali turėti 5 arba	265-162-9	64742-59-2	Carc. 1B	H350	GHS08 Dgr	H350			

▼**M16**

Indekso Nr.	►**M18** Cheminis pavadinimas ◄	EB Nr.	CAS Nr.	Klasifikacija		Ženklinimas			►**M18** Konkrečios konc. ribos, m faktoriai ir ATE (*) ◄	Pastabos
				Pavojingumo klasės ir kategorijos kodas (-ai)	Pavojingumo frazės kodas (-ai)	Piktogramos, signalinio žodžio kodas (-ai)	Pavojingumo frazės kodas (-ai)	Papildomas (-i) pavojingumo frazės kodas (-ai)		
	daugiau svorio % 4-6 kondensuotus žiedus turinčių aromatinių angliavandenilių.]									
649-016-00-5	Likučiai (nafta), atmosferinės kolonos, hidronusierinti; sunkusis mazutas; [sudėtingas angliavandenilių mišinys, gaunamas gryninant atmosferinės kolonos likučius vandeniliu ir naudojant katalizatorių tokiomis sąlygomis, kad, visų pirma, pasišalintų organiniai sieros junginiai. Jį sudaro angliavandeniliai, kurių vyraujantis anglies atomų skaičius yra didesnis nei C_{20}, verdantys apytiksliai virš 350 °C (662°F) temperatūroje. Šiame mišinyje gali būti apie 5 svorio procentus arba daugiau aromatinių angliavandenilių su 4-6 kondensuotais žiedais.]	265-181-2	64742-78-5	Carc. 1B	H350	GHS08 Dgr	H350			

▼M16

Indekso Nr.	►M18 Cheminis pavadinimas ◄	EB Nr.	CAS Nr.	Klasifikacija		Ženklinimas			►M18 Konkrečios konc. ribos, m faktoriai ir ATE (*) ◄	Pastabos
				Pavojingumo klasės ir kategorijos kodas (-ai)	Pavojingumo frazės kodas (-ai)	Piktogramos, signalinio žodžio kodas (-ai)	Pavojingumo frazės kodas (-ai)	Papildomas (-i) pavojingumo frazės kodas (-ai)		
649-017-00-0	Gazoliai (nafta), sunkieji vakuuminiai, hidronusierinti; sunkusis mazutas; [sudėtingas angliavandenilių mišinys, gaunamas katalizinės hidronusierinimo procese. Jį sudaro angliavandeniliai, kurių vyraujantis anglies atomų skaičius yra tarp C_{20} ir C_{50}, verdantys apytiksliai tarp 350 °C ir 600 °C (662°F ir 1112°F) temperatūroje. Jis gali turėti 5 arba daugiau svorio % 4-6 kondensuotus žiedus turinčių aromatinių angliavandenilių.]	265-189-6	64742-86-5	Carc. 1B	H350	GHS08 Dgr	H350			
649-018-00-6	Likučiai (nafta), garų krekingo; sunkusis mazutas; [sudėtingas angliavandenilių mišinys, gaunamas kaip likutinė frakcija distiliuojant garų krekingo produktus (įskaitant garų krekingą gaminant etileną). Jame vyrauja nesotieji angliavandeniliai, kurių vyraujantis anglies atomų skaičius yra didesnis nei	265-193-8	64742-90-1	Carc. 1B	H350	GHS08 Dgr	H350			

▼M16

Indekso Nr.	►M18 Cheminis pavadinimas ◄	EB Nr.	CAS Nr.	Klasifikacija		Ženklinimas			►M18 Konkrečios konc. ribos, m faktoriai ir ATE (*) ◄	Pastabos
				Pavojingumo klasės ir kategorijos kodas (-ai)	Pavojingumo frazės kodas (-ai)	Piktogramos, signalinio žodžio kodas (-ai)	Pavojingumo frazės kodas (-ai)	Papildomas (-i) pavojingumo frazės kodas (-ai)		
	C_{14}, verdantys apytiksliai virš 260 °C (500°F) temperatūroje. Jis gali turėti 5 arba daugiau svorio % 4-6 kondensuotus žiedus turinčių aromatinių angliavandenilių.]									
649-019-00-1	Likučiai (nafta), atmosferiniai; sunkusis mazutas; žalios naftos distiliavimo atmosferos slėgyje sudėtingi likučiai [juos sudaro angliavandeniliai, kurių vyraujantis anglies atomų skaičius yra didesnis nei C_{11}, verdantys apytiksliai virš 200 °C (392°F) temperatūroje. Juose gali būti 5 ir daugiau tūrio % 4-6 kondensuotus žiedus turinčių aromatinių angliavandenilių.]	269-777-3	68333-22-2	Carc. 1B	H350	GHS08 Dgr	H350			
649-020-00-7	Šviesintos alyvos (nafta), hidronusierintos, kataliziškai krekinguotos; sunkusis mazutas;	269-782-0	68333-26-6	Carc. 1B	H350	GHS08 Dgr	H350			

▼**M16**

Indekso Nr.	►**M18** Cheminis pavadinimas ◄	EB Nr.	CAS Nr.	Klasifikacija		Ženklinimas			►**M18** Konkrečios konc. ribos, m faktoriai ir ATE (*) ◄	Pastabos
				Pavojingumo klasės ir kategorijos kodas (-ai)	Pavojingumo frazės kodas (-ai)	Piktogramos, signalinio žodžio kodas (-ai)	Pavojingumo frazės kodas (-ai)	Papildomas (-i) pavojingumo frazės kodas (-ai)		
	[sudėtingas angliavandenilių mišinys, gautas skaidrintas alyvas apdorojant vandeniliu, norint organinių junginių sierą paversti į vandenilio sulfidą, kuris pašalinamas. Jį sudaro angliavandeniliai, kurių vyraujantis anglies atomų skaičius yra didesnis nei C_{20}, verdantys apytiksliai virš 350 °C (662°F) temperatūroje. Jame gali būti 5 ir daugiau tūrio % 4-6 kondensuotus žiedus turinčių aromatinių angliavandenilių.]									
649-021-00-2	Distiliatai (nafta), hidronusierinti viduriniai kataliziškai krekinguoti; sunkusis mazutas; [sudėtingas angliavandenilių mišinys, gautas viduriniuosius kataliziškai krekinguotus distiliatus apdorojant vandeniliu, norint organinių junginių sierą paversti į vandenilio sulfidą, kuris pašalinamas. Jį sudaro angliavandeniliai, kurių vyraujantis anglies atomų skaičius yra	269-783-6	68333-27-7	Carc. 1B	H350	GHS08 Dgr	H350			

▼M16

Indekso Nr.	►M18 Cheminis pavadinimas ◄	EB Nr.	CAS Nr.	Klasifikacija		Ženklinimas			►M18 Konkrečios konc. ribos, m faktoriai ir ATE (*) ◄	Pastabos
				Pavojingumo klasės ir kategorijos kodas (-ai)	Pavojingumo frazės kodas (-ai)	Piktogramos, signalinio žodžio kodas (-ai)	Pavojingumo frazės kodas (-ai)	Papildomas (-i) pavojingumo frazės kodas (-ai)		
	tarp C_{11} ir C_{30}, verdantys apytiksliai tarp 205 °C ir 450 °C (40°F ir 842°F) temperatūroje. Jo sudėtyje yra palyginti didelė triciklinių aromatinių angliavandenilių proporcija.]									
649-022-00-8	Distiliatai (nafta), hidronusierinti sunkieji kataliziškai krekinguoti; sunkusis mazutas; [sudėtingas angliavandenilių mišinys, gautas sunkiuosius kataliziškai krekinguotus distiliatus apdorojant vandeniliu, norint organinių junginių sierą paversti į vandenilio sulfidą, kuris pašalinamas. Jį sudaro angliavandeniliai, kurių vyraujantis anglies atomų skaičius yra tarp C_{15} ir C_{35} ir C_{30}, verdantys apytiksliai tarp 260 °C ir 500 °C (500°F ir 932°F) temperatūroje. Jame gali būti 5 ir daugiau tūrio % 4-6 kondensuotus žiedus turinčių aromatinių angliavandenilių.]	269-784-1	68333-28-8	Carc. 1B	H350	GHS08 Dgr	H350			

▼**M16**

Indekso Nr.	►**M18** Cheminis pavadinimas ◄	EB Nr.	CAS Nr.	Klasifikacija		Ženklinimas			►**M18** Konkrečios konc. ribos, m faktoriai ir ATE (*) ◄	Pastabos
				Pavojingumo klasės ir kategorijos kodas (-ai)	Pavojingumo frazės kodas (-ai)	Piktogramos, signalinio žodžio kodas (-ai)	Pavojingumo frazės kodas (-ai)	Papildomas (-i) pavojingumo frazės kodas (-ai)		
649-023-00-3	Mazutas, gazolių tiesioginės distiliacijos likučiai, labai sieringi; sunkusis mazutas	270-674-0	68476-32-4	Carc. 1B	H350	HS08 Dgr	H350			
649-024-00-9	Mazutas, likutinis; sunkusis mazutas; [skystas produktas iš įvairių naftos perdirbimo gamyklos srautų, paprastai likučiai. Sudėtis yra sudėtinga ir įvairuoja priklausomai nuo žalios naftos rūšies.]	270-675-6	68476-33-5	Carc. 1B	H350	GHS08 Dgr	H350			
649-025-00-4	Likučiai (nafta), katalizinio riformerio frakcionatoriaus likučių distiliacijos; sunkusis mazutas' [katalizinio riformerio frakcionavimo įrenginio likučių distiliacijos sudėtingi likučiai, verdantys apytiksliai virš 399 °C (750°F) temperatūroje.]	270-792-2	68478-13-7	Carc. 1B	H350	GHS08 Dgr	H350			

▼**M16**

Indekso Nr.	►**M18** Cheminis pavadinimas ◄	EB Nr.	CAS Nr.	Klasifikacija		Ženklinimas			►**M18** Konkrečios konc. ribos, m faktoriai ir ATE (*) ◄	Pastabos
				Pavojingumo klasės ir kategorijos kodas (-ai)	Pavojingumo frazės kodas (-ai)	Piktogramos, signalinio žodžio kodas (-ai)	Pavojingumo frazės kodas (-ai)	Papildomas (-i) pavojingumo frazės kodas (-ai)		
649-026-00-X	Likučiai (nafta), sunkusis koksavimo gazolis ir vakuuminis gazolis; sunkusis mazutas; [sudėtingas angliavandenilių mišinys, gautas kaip sunkiojo koksavimo gazolio ir vakuuminio gazolio distiliacijos likutinė frakcija. Jame vyrauja angliavandeniliai, kurių anglies atomų skaičius yra didesnis nei C_{13}, verdantys apytiksliai virš 230 °C (446°F) temperatūroje.]	270-796-4	68478-17-1	Carc. 1B	H350	GHS08 Dgr	H350			
649-027-00-5	Liekamoji alyva (nafta), sunkioji koksavimo ir lengvoji vakuuminė; sunkusis mazutas; [Sudėtingas angliavandenilių mišinys, gautas kaip sunkiojo koksavimo gazolio ir lengvojo vakuumino gazolio distiliavimo liekana. Sudarytas daugiausiai iš didesnių nei C_{13} angliavandenilių ir verda aukštesnėje nei 230 °C (446 °F).]	270-983-0	68512-61-8	Carc. 1B	H350	GHS08 Dgr	H350			

▼M16

Indekso Nr.	►M18 Cheminis pavadinimas ◄	EB Nr.	CAS Nr.	Klasifikacija		Ženklinimas			►M18 Konkrečios konc. ribos, m faktoriai ir ATE (*) ◄	Pastabos
				Pavojingumo klasės ir kategorijos kodas (-ai)	Pavojingumo frazės kodas (-ai)	Piktogramos, signalinio žodžio kodas (-ai)	Pavojingumo frazės kodas (-ai)	Papildomas (-i) pavojingumo frazės kodas (-ai)		
649-028-00-0	Likučiai (nafta), lengvieji vakuuminiai; sunkusis mazutas; [žalios naftos atmosferinės distiliacijos likučių vakuuminės distiliacijos sudėtingi likučiai. Juos sudaro angliavandeniliai, kurių anglies atomų skaičius yra didesnis nei C_{13}, verdantys apytiksliai virš 230 °C (446°F) temperatūroje.]	270-984-6	68512-62-9	Carc. 1B	H350	GHS08 Dgr	H350			
649-029-00-6	Likučiai (nafta), krekinguoti garų fazėje, lengvieji; sunkusis mazutas; [sudėtingi likučiai po garų fazėje atliekamo krekingo produktų distiliacijos. Juose vyrauja aromatiniai ir nesotieji angliavandeniliai, kurių anglies atomų skaičius yra didesnis nei C_7, verdantys apytiksliai tarp 101 °C ir 555 °C (214°F ir 1030°F) temperatūroje.]	271-013-9	68513-69-9	Carc. 1B	H350	GHS08 Dgr	H350			
649-030-00-1	Mazutas nr. 6; sunkusis mazutas; [distiliacinė alyva, kurios minimali klampa 900 SUS 37,7 °C (100°F) temperatūroje, maksimali-9000 SUS 37,7 °C (100°F) temperatūroje.]	271-384-7	68553-00-4	Carc. 1B	H350	GHS08 Dgr	H350			

▼M16

Indekso Nr.	►M18 Cheminis pavadinimas ◄	EB Nr.	CAS Nr.	Klasifikacija		Ženklinimas			►M18 Konkrečios konc. ribos, m faktoriai ir ATE (*) ◄	Pastabos
				Pavojingumo klasės ir kategorijos kodas (-ai)	Pavojingumo frazės kodas (-ai)	Piktogramos, signalinio žodžio kodas (-ai)	Pavojingumo frazės kodas (-ai)	Papildomas (-i) pavojingumo frazės kodas (-ai)		
649-031-00-7	Likučiai (nafta), lengvųjų frakcijų atskyrimo įrenginyje, mažai sieringi; sunkusis mazutas; [mažo sieringumo sudėtingas angliavandenilių mišinys, gautas kaip likutinė frakcija lengvųjų frakcijų atskyrimo įrenginyje distiliuojant žalią naftą. Tai yra pirminio benzino, žibalo ir gazolio nudistiliavimo likučiai.]	271-763-7	68607-30-7	Carc. 1B	H350	GHS08 Dgr	H350			
649-032-00-2	Gazolis (nafta), sunkusis atmosferos; sunkusis mazutas; [sudėtingas angliavandenilių mišinys, gaunamas distiliuojant žalią naftą. Jis susideda iš angliavandenilių, turinčių anglies atomų skaičių nuo C_7 iki C_{35} ir verdančių nuo 121 °C iki 510 °C (250°F iki 950°F).]	272-184-2	68783-08-4	Carc. 1B	H350	GHS08 Dgr	H350			
649-033-00-8	Dervos (nafta), kokso skruberis, kondensuotais žiedais aromatiniai; sunkusis mazutas; [labai sudėtingas angliavandenilių mišinys, gaunamas kaip likučio	272-187-9	68783-13-1	Carc. 1B	H350	GHS08 Dgr	H350			

▼M16

Indekso Nr.	►M18 Cheminis pavadinimas ◄	EB Nr.	CAS Nr.	Klasifikacija		Ženklinimas			►M18 Konkrečios konc. ribos, m faktoriai ir ATE (*) ◄	Pastabos
				Pavojingumo klasės ir kategorijos kodas (-ai)	Pavojingumo frazės kodas (-ai)	Piktogramos, signalinio žodžio kodas (-ai)	Pavojingumo frazės kodas (-ai)	Papildomas (-i) pavojingumo frazės kodas (-ai)		
	frakcija distiliuojant vakuumo likutį ir terminio krekingo procesų produktus. Jis susideda iš angliavandenilių, turinčių anglies atomų skaičių didesnį negu C_{20} ir verdančių virš 350 °C (662°F). Apie 5 svorio % ar daugiau sudaro 4-6 narių kondensuotų žiedų aromatiniai angliavandeniliai.]									
649-034-00-3	Distiliatai (nafta), naftos likučiai vakuume; sunkusis mazutas; [sudėtingas angliavandenilių mišinys, gaunamas iš žalios naftos atmosferos slėgyje distiliacijos likučių vakuuminio distiliacijos vakuume.]	273-263-4	68955-27-1	Carc. 1B	H350	GHS08 Dgr	H350			
649-035-00-9	Likučiai (nafta), po krekingo garų fazėje, dervingi; sunkusis mazutas; [sudėtingas likutis iš garų fazėje krekintos naftos likučio distiliacijos.]	273-272-3	68955-36-2	Carc. 1B	H350	GHS08 Dgr	H350			

▼**M16**

Indekso Nr.	►**M18** Cheminis pavadinimas ◄	EB Nr.	CAS Nr.	Klasifikacija		Ženklinimas			►**M18** Konkrečios konc. ribos, m faktoriai ir ATE (*) ◄	Pastabos
				Pavojingumo klasės ir kategorijos kodas (-ai)	Pavojingumo frazės kodas (-ai)	Piktogramos, signalinio žodžio kodas (-ai)	Pavojingumo frazės kodas (-ai)	Papildomas (-i) pavojingumo frazės kodas (-ai)		
649-036-00-4	Distiliatai (nafta), tarpinis vakuumas; sunkusis mazutas; [sudėtingas angliavandenilių mišinys, gaunamas distiliuojant vakuume žalios naftos distiliacijos atmosferos slėgyje likutį. Jame vyrauja angliavandeniliai, turintys anglies atomų skaičių nuo C_{14} iki C_{42} ir verdantys apytikriai nuo 250 °C iki 545 °C (482°F iki 1013°F) temperatūroje. Apie 5 tūrio % ir daugiau sudaro angliavandeniliai su 4-6 kondensuotais aromatiniais žiedais.]	274-683-0	70592-76-6	Carc. 1B	H350	GHS08 Dgr	H350			
649-037-00-X	Distiliatai (nafta), nedidelis vakuumas; sunkusis mazutas; [sudėtingas angliavandenilių mišinys, gaunamas distiliuojant vakuume žalios naftos distiliacijos atmosferos slėgyje likutį. Jame vyrauja angliavandeniliai, turintys anglies atomų skaičių nuo C_{11} iki C_{35} ir verdantys apytikriai nuo 250 °C iki 545 °C (482°F iki 1013°F) temperatūroje.]	274-684-6	70592-77-7	Carc. 1B	H350	GHS08 Dgr	H350			

▼M16

Indekso Nr.	►M18 Cheminis pavadinimas ◄	EB Nr.	CAS Nr.	Klasifikacija		Ženklinimas			►M18 Konkrečios konc. ribos, m faktoriai ir ATE (*) ◄	Pastabos
				Pavojingumo klasės ir kategorijos kodas (-ai)	Pavojingumo frazės kodas (-ai)	Piktogramos, signalinio žodžio kodas (-ai)	Pavojingumo frazės kodas (-ai)	Papildomas (-i) pavojingumo frazės kodas (-ai)		
649-038-00-5	Distiliatai (nafta), vakuumas; sunkusis mazutas; [sudėtingas angliavandenilių mišinys, gaunamas distiliuojant vakuume žalios naftos distiliacijos atmosferos slėgyje likutį. Jame vyrauja angliavandeniliai, turintys anglies atomų skaičių nuo C_{15} iki C_{50} ir verdantys apytikriai nuo 270 °C iki 600 °C (518 °F iki 1112 °F) temperatūroje. Apie 5 tūrio % ir daugiau sudaro angliavandeniliai su 4-6 kondensuotais aromatiniais žiedais.]	274-685-1	70592-78-8	Carc. 1B	H350	GHS08 Dgr	H350			
649-039-00-0	Gazoliai (nafta), hidronusierinti koksuojant dideliame vakume; sunkusis mazutas; [sudėtingas angliavandenilių mišinys, gautas hidronusierinant gilaus koksavimo distiliato žaliavą. Jame daugiausia angliavandenilių, kurių anglies atomų skaičius nuo C_{18} iki C_{44}. Verda	285-555-9	85117-03-9	Carc. 1B	H350	GHS08 Dgr	H350			

▼**M16**

Indekso Nr.	►**M18** Cheminis pavadinimas ◄	EB Nr.	CAS Nr.	Klasifikacija		Ženklinimas			►**M18** Konkrečios konc. ribos, m faktoriai ir ATE (*) ◄	Pastabos
				Pavojingumo klasės ir kategorijos kodas (-ai)	Pavojingumo frazės kodas (-ai)	Piktogramos, signalinio žodžio kodas (-ai)	Pavojingumo frazės kodas (-ai)	Papildomas (-i) pavojingumo frazės kodas (-ai)		
	apytiksliame intervale nuo 304 °C iki 548 °C (579°F iki 1018°F). Greičiausia turi 5 % arba daugiau nuo 4-iki 6-narių kondensuotų žiedų aromatinius angliavandenilius.]									
649-040-00-6	Likučiai (nafta), garų krekingas, distiliatai; sunkusis mazutas; [sudėtingas angliavandenilių mišinys, gautas perdirbant rafinuotą naftos degutą, gautą deguto garų krekingo metu. Jame vyrauja aromatiniai ir kitokie angliavandeniliai, organiniai sieros junginiai.]	292-657-7	90669-75-3	Carc. 1B	H350	GHS08 Dgr	H350			
649-041-00-1	Likučiai (nafta), vakuuminiai, šviesieji; sunkusis mazutas; [sudėtingi vakuuminės distiliacijos likučiai, gauti iš žaliosios alyvos atmosferinės distiliacijos. Juose vyrauja angliavandeniliai, turintys anglies atomų skaičių didesnį kaip C_{24} ir verdantys didesnėje kaip maždaug 390 °C (734°F) temperatūroje.]	292-658-2	90669-76-4	Carc. 1B	H350	GHS08 Dgr	H350			

▼**M16**

Indekso Nr.	►**M18** Cheminis pavadinimas ◄	EB Nr.	CAS Nr.	Klasifikacija		Ženklinimas			►**M18** Konkrečios konc. ribos, m faktoriai ir ATE (*) ◄	Pastabos
				Pavojingumo klasės ir kategorijos kodas (-ai)	Pavojingumo frazės kodas (-ai)	Piktogramos, signalinio žodžio kodas (-ai)	Pavojingumo frazės kodas (-ai)	Papildomas (-i) pavojingumo frazės kodas (-ai)		
649-042-00-7	Katilų kuras, tamsusis, sieringas; sunkusis mazutas; [sudėtingas angliavandenilių mišinys, gautas distiliuojant žalią naftą. Jame vyrauja alifatiniai, aromatiniai ir cikloalifatiniai angliavandeniliai, turintys anglies atomų skaičių didesnį kaip C_{25} ir verdantys aukštesnėje nei 400 °C (752°F) temperatūroje.]	295-396-7	92045-14-2	Carc. 1B	H350	GHS08 Dgr	H350			
649-043-00-2	Likučiai (nafta), katalizinio krekingo; sunkusis mazutas; [sudėtingas angliavandenilių mišinys-katalizinio krekingo produktų distiliacijos likučio frakcija. Jame vyrauja angliavandeniliai, turintys anglies atomų skaičių didesnį kaip C_{11} ir verdantys 200 °C (392°F) temperatūroje.]	295-511-0	92061-97-7	Carc. 1B	H350	GHS08 Dgr	H350			

▼**M16**

Indekso Nr.	►**M18** Cheminis pavadinimas ◄	EB Nr.	CAS Nr.	Klasifikacija		Ženklinimas			►**M18** Konkrečios konc. ribos, m faktoriai ir ATE (*) ◄	Pastabos
				Pavojingumo klasės ir kategorijos kodas (-ai)	Pavojingumo frazės kodas (-ai)	Piktogramos, signalinio žodžio kodas (-ai)	Pavojingumo frazės kodas (-ai)	Papildomas (-i) pavojingumo frazės kodas (-ai)		
649-044-00-8	Distiliatai (nafta), viduriniojo katalizinio krekingo, termiškai apskilę; sunkusis mazutas; [sudėtingas angliavandenilių mišinys, gautas distiliuojant katalizinio krekingo produktus, kuris naudojamas kaip šilumos pernešėjas. Jame vyrauja angliavandeniliai, verdantys 220 °C-450 °C (428°F-842°F) temperatūroje. Šis produktas gali turėti organinių sieros junginių.]	295-990-6	92201-59-7	Carc. 1B	H350	GHS08 Dgr	H350			
649-045-00-3	Liekaninės alyvos (nafta); sunkusis mazutas; [sudėtingas angliavandenilių, sieros junginių ir metalą turinčių organinių junginių mišinys – krekingo proceso produktų frakcionavimo likutis. Iš jo pagaminama galutinė alyva, kurios klampa yra virš 2cSt esant 100 °C temperatūrai.]	298-754-0	93821-66-0	Carc. 1B	H350	GHS08 Dgr	H350			

▼**M16**

Indekso Nr.	►**M18** Cheminis pavadinimas ◄	EB Nr.	CAS Nr.	Klasifikacija		Ženklinimas			►**M18** Konkrečios konc. ribos, m faktoriai ir ATE (*) ◄	Pastabos
				Pavojingumo klasės ir kategorijos kodas (-ai)	Pavojingumo frazės kodas (-ai)	Piktogramos, signalinio žodžio kodas (-ai)	Pavojingumo frazės kodas (-ai)	Papildomas (-i) pavojingumo frazės kodas (-ai)		
649-046-00-9	Likučiai, krekinguoti garais, termiškai apdoroti; sunkusis mazutas; [sudėtingas angliavandenilių mišinys, gautas apdorojant ir distiliuojant garais krekinguotą negrynintą naftą (ligroiną). Jame vyrauja nesotieji angliavandeniliai, verdantys esant apie 180 °C (356°F) temperatūrai.]	308-733-0	98219-64-8	Carc. 1B	H350	GHS08 Dgr	H350			
649-047-00-4	Distiliatai (nafta), visai hidronusierinti viduriniai; sunkusis mazutas; [sudėtingas angliavandenilių mišinys, gautas vandenilių apdorojant naftos žaliavą. Jame vyrauja angliavandeniliai, turintys anglies atomų skaičių C_{9-25} ir verdantys apie 150 °C–400 °C (302°F–752°F).]	309-863-0	101316-57-8	Carc. 1B	H350	GHS08 Dgr	H350			

▼**M16**

Indekso Nr.	►**M18** Cheminis pavadinimas ◄	EB Nr.	CAS Nr.	Klasifikacija		Ženklinimas			►**M18** Konkrečios konc. ribos, m faktoriai ir ATE (*) ◄	Pastabos
				Pavojingumo klasės ir kategorijos kodas (-ai)	Pavojingumo frazės kodas (-ai)	Piktogramos, signalinio žodžio kodas (-ai)	Pavojingumo frazės kodas (-ai)	Papildomas (-i) pavojingumo frazės kodas (-ai)		
649-048-00-X	Likučiai (nafta), katalizinis riformeris, frakcionatorius; sunkusis mazutas; [sudėtingas angliavandenilių mišinys, gautas kaip katalizinio riformingo produktų distiliacijos likutinė frakcija. Jame vyrauja aromatiniai angliavandeniliai, turintys anglies atomų skaičių tarp C_{10} ir C_{25}, verdantys apytiksliai tarp 160 °C ir 400 °C (320°F ir 725°F) temperatūroje. Jis gali turėti 5 arba daugiau svorio % 4-6 kondensuotus žiedus turinčių aromatinių angliavandenilių.]	265-069-3	64741-67-9	Carc. 1B	H350	GHS08 Dgr	H350			
649-049-00-5	Nafta; žaliavinė nafta; [sudėtingas angliavandenilių mišinys. Svarbiausi jo komponentai yra alifatiniai, alicikliniai ir aromatiniai angliavandeniliai. Jame taip pat gali būti maži kiekiai azoto, deguonies ir sieros junginių. Šis apibrėžimas apima kaip lengvuosius, vidutinius ir sunkiuosius naftos produktus,	232-298-5	8002-05-9	Carc. 1B	H350	GHS08 Dgr	H350			

▼**M16**

Indekso Nr.	►**M18** Cheminis pavadinimas ◄	EB Nr.	CAS Nr.	Klasifikacija		Ženklinimas			►**M18** Konkrečios konc. ribos, m faktoriai ir ATE (*) ◄	Pastabos
				Pavojingumo klasės ir kategorijos kodas (-ai)	Pavojingumo frazės kodas (-ai)	Piktogramos, signalinio žodžio kodas (-ai)	Pavojingumo frazės kodas (-ai)	Papildomas (-i) pavojingumo frazės kodas (-ai)		
	taip pat ir iš bitumo smėlio išekstrahuotą alyvą. Tokios medžiagos, kaip nevalytos skalūnų alyvos ir akmens anglių skystieji degalai, iš kurių angliavandeniliams išskirti arba jas paversti naftos rafinavimo žaliavomis reikia pagrindinių cheminių reakcijų, neįeina į šį apibrėžimą.]									
649-050-00-0	Distiliatai (nafta), lengvieji alkanų; nevalyta ar mažai valyta pagrindinė alyva; [Sudėtingas angliavandenilių mišinys, gautas distiliuojant vakuume žalios naftos atmosferinės distiliacijos likučius. Jį sudaro angliavandeniliai, kurių vyraujantis anglies atomų skaičius yra tarp C_{15} ir C_{30}. Tai duoda išgrynintą alyvą, kurios klampa yra mažesnė nei 100 SUS 100°F (19cSt 40 °C) temperatūroje. Joje yra santykinai didelė proporcija sočiųjų alifatinių angliavandenilių, būnančių šioje žalios naftos distiliacijos frakcijoje.]	265-051-5	64741-50-0	Carc. 1A	H350	GHS08 Dgr	H350			

▼**M16**

Indekso Nr.	►**M18** Cheminis pavadinimas ◄	EB Nr.	CAS Nr.	Klasifikacija		Ženklinimas			►**M18** Konkrečios konc. ribos, m faktoriai ir ATE (*) ◄	Pastabos
				Pavojingumo klasės ir kategorijos kodas (-ai)	Pavojingumo frazės kodas (-ai)	Piktogramos, signalinio žodžio kodas (-ai)	Pavojingumo frazės kodas (-ai)	Papildomas (-i) pavojingumo frazės kodas (-ai)		
649-051-00-6	Distiliatai (nafta), sunkieji alkanų; nevalyta ar mažai valyta pagrindinė alyva; [sudėtingas angliavandenilių mišinys, gautas distiliuojant vakuume žalios naftos atmosferinės distiliacijos likučius. Jį sudaro angliavandeniliai, kurių vyraujantis anglies atomų skaičius yra tarp C_{20} ir C_{50}. Tai duoda išgrynintą alyvą, kurios klampa yra mažiausiai bent 100 SUS 100°F (19cSt 40 °C) temperatūroje. Joje yra santykinai didelė proporcija sočiųjų alifatinių angliavandenilių.]	265-052-0	64741-51-1	Carc. 1A	H350	GHS08 Dgr	H350			
649-052-00-1	Distiliatai (nafta), lengvieji naftenų; nevalyta ar mažai valyta pagrindinė alyva;	265-053-6	64741-52-2	Carc. 1A	H350	GHS08 Dgr	H350			

▼M16

Indekso Nr.	►M18 Cheminis pavadinimas ◄	EB Nr.	CAS Nr.	Klasifikacija		Ženklinimas			►M18 Konkrečios konc. ribos, m faktoriai ir ATE (*) ◄	Pastabos
				Pavojingumo klasės ir kategorijos kodas (-ai)	Pavojingumo frazės kodas (-ai)	Piktogramos, signalinio žodžio kodas (-ai)	Pavojingumo frazės kodas (-ai)	Papildomas (-i) pavojingumo frazės kodas (-ai)		
	[sudėtingas angliavandenilių mišinys, gautas distiliuojant vakuume žalios naftos atmosferinės distiliacijos likučius. Jį sudaro angliavandeniliai, kurių vyraujantis anglies atomų skaičius yra tarp C_{15} ir C_{30}. Tai duoda išgrynintą alyvą, kurios klampa yra mažesnė nei 100 SUS 100°F (19cSt 40 °C) temperatūroje. Joje yra santykinai mažai normaliųjų alkanų.]									
649-053-00-7	Distiliatai (nafta), sunkieji naftenų; nevalyta ar mažai valyta pagrindinė alyva; [sudėtingas angliavandenilių mišinys, gautas distiliuojant vakuume žalios naftos atmosferinės distiliacijos likučius. Jį sudaro angliavandeniliai, kurių vyraujantis anglies atomų skaičius yra tarp C_{20} ir C_{50}. Tai duoda išgrynintą alyvą, kurios klampa yra mažiausiai 100 SUS 100°F (19cSt 40 °C) temperatūroje. Joje yra santykinai mažai normaliųjų alkanų.]	265-054-1	64741-53-3	Carc. 1A	H350	GHS08 Dgr	H350			

▼M16

Indekso Nr.	►M18 Cheminis pavadinimas ◄	EB Nr.	CAS Nr.	Klasifikacija		Ženklinimas			►M18 Konkrečios konc. ribos, m faktoriai ir ATE (*) ◄	Pastabos
				Pavojingumo klasės ir kategorijos kodas (-ai)	Pavojingumo frazės kodas (-ai)	Piktogramos, signalinio žodžio kodas (-ai)	Pavojingumo frazės kodas (-ai)	Papildomas (-i) pavojingumo frazės kodas (-ai)		
649-054-00-2	Distiliatas (nafta), apdorotas rūgštimi turintis naftenų sunkusis; nevalyta ar mažai valyta pagrindinė alyva; [sudėtingas angliavandenilių mišinys, gautas išgryninus apdorojimo sieros rūgštimi produktus. Jį sudaro angliavandeniliai, kurių vyraujantis anglies atomų skaičius yra tarp C_{20} ir C_{50}. Tai duoda išgrynintą alyvą, kurios klampa yra mažiausiai 100 SUS 100°F (19cSt 40 °C) temperatūroje. Joje yra santykinai mažai normaliųjų alkanų.]	265-117-3	64742-18-3	Carc. 1A	H350	GHS08 Dgr	H350			
649-055-00-8	Distiliatas (nafta), apdorotas rūgštimi turintis naftenų lengvasis; nevalyta ar mažai valyta pagrindinė alyva; [sudėtingas angliavandenilių mišinys, gautas išgryninus apdorojimo sieros rūgštimi produktus. Jį sudaro angliavandeniliai, kurių vyraujantis anglies atomų skaičius yra tarp C_{15} ir C_{30}. Tai duoda išgrynintą alyvą, kurios klampa yra mažesnė nei 100 SUS 100°F (19cSt 40 °C) temperatūroje. Joje yra santykinai mažai normaliųjų alkanų.]	265-118-9	64742-19-4	Carc. 1A	H350	GHS08 Dgr	H350			

▼**M16**

Indekso Nr.	►**M18** Cheminis pavadinimas ◄	EB Nr.	CAS Nr.	Klasifikacija		Ženklinimas			►**M18** Konkrečios konc. ribos, m faktoriai ir ATE (*) ◄	Pastabos
				Pavojingumo klasės ir kategorijos kodas (-ai)	Pavojingumo frazės kodas (-ai)	Piktogramos, signalinio žodžio kodas (-ai)	Pavojingumo frazės kodas (-ai)	Papildomas (-i) pavojingumo frazės kodas (-ai)		
649-056-00-3	Distiliatas (nafta), apdorotas rūgštimi turintis parafinų sunkusis; nevalyta ar mažai valyta pagrindinė alyva; [sudėtingas angliavandenilių mišinys, gautas išgryninus apdorojimo sieros rūgštimi produktus. Jame vyrauja sotieji angliavandeniliai, kurių vyraujantis anglies atomų skaičius yra tarp C_{20} ir C_{50}. Tai duoda išgrynintą alyvą, kurios klampa yra mažiausiai 100 SUS 100°F (19cSt 40 °C) temperatūroje.	265-119-4	64742-20-7	Carc. 1A	H350	GHS08 Dgr	H350			
649-057-00-9	Distiliatas (nafta), apdorotas rūgštimi turintis parafinų lengvasis; nevalyta ar mažai valyta pagrindinė alyva; [sudėtingas angliavandenilių mišinys, gautas išgryninus apdorojimo sieros rūgštimi produktus. Jį daugiausia sudaro angliavandeniliai, kurių vyraujantis anglies atomų skaičius yra tarp C_{15} ir C_{30}. Tai duoda išgrynintą alyvą, kurios klampa yra mažiau kaip 100 SUS 100°F (19cSt 40 °C) temperatūroje.	265-121-5	64742-21-8	Carc. 1A	H350	GHS08 Dgr	H350			

▼**M16**

Indekso Nr.	►**M18** Cheminis pavadinimas ◄	EB Nr.	CAS Nr.	Klasifikacija		Ženklinimas			►**M18** Konkrečios konc. ribos, m faktoriai ir ATE (*) ◄	Pastabos
				Pavojingumo klasės ir kategorijos kodas (-ai)	Pavojingumo frazės kodas (-ai)	Piktogramos, signalinio žodžio kodas (-ai)	Pavojingumo frazės kodas (-ai)	Papildomas (-i) pavojingumo frazės kodas (-ai)		
649-058-00-4	Distiliatas (nafta), chemiškai neutralizuotas turintis parafinų sunkusis; nevalyta ar mažai valyta pagrindinė alyva; [sudėtingas angliavandenilių mišinys, gautas vienu iš rūgščių pašalinimo metodų. Jį daugiausia sudaro angliavandeniliai, kurių vyraujantis anglies atomų skaičius yra tarp C_{20} ir C_{50}. Tai duoda išgrynintą alyvą, kurios klampa yra mažiausiai 100 SUS 100°F (19cSt 40 °C) temperatūroje. Jame yra santykinai daug alifatinių angliavandenilių.]	265-127-8	64742-27-4	Carc. 1A	H350	GHS08 Dgr	H350			
649-059-00-X	Distiliatai (nafta), lengvieji parafinų, chemiškai neutralizuoti; nevalyta ar mažai valyta pagrindinė alyva;	265-128-3	64742-28-5	Carc. 1A	H350	GHS08 Dgr	H350			

▼M16

Indekso Nr.	►M18 Cheminis pavadinimas ◄	EB Nr.	CAS Nr.	Klasifikacija		Ženklinimas			►M18 Konkrečios konc. ribos, m faktoriai ir ATE (*) ◄	Pastabos
				Pavojingumo klasės ir kategorijos kodas (-ai)	Pavojingumo frazės kodas (-ai)	Piktogramos, signalinio žodžio kodas (-ai)	Pavojingumo frazės kodas (-ai)	Papildomas (-i) pavojingumo frazės kodas (-ai)		
	[sudėtingas angliavandenilių mišinys, gaunamas gryninimo procese pašalinant rūgštines medžiagas. Jį daugiausia sudaro angliavandeniliai, kurių vyraujantis anglies atomų skaičius yra tarp C_{15} ir C_{30}. Tai duoda išgrynintą alyvą, kurios klampa yra mažiau kaip 100 SUS 100°F (19cSt 40 °C) temperatūroje.									
649-060-00-5	Distiliatas (nafta), chemiškai neutralizuotas sunkusis naftenų turintis; nevalyta ar mažai valyta pagrindinė alyva; [sudėtingas angliavandenilių mišinys, gaunamas gryninimo procese pašalinant rūgštines medžiagas. Jį sudaro angliavandeniliai, kurių vyraujantis anglies atomų skaičius yra tarp C_{20} ir C_{50}. Tai duoda išgrynintą alyvą, kurios klampa yra mažiausiai 100 SUS 100°F (19cSt 40 °C) temperatūroje. Joje yra santykinai mažai normaliųjų alkanų.]	265-135-1	64742-34-3	Carc. 1A	H350	GHS08 Dgr	H350			

▼**M16**

Indekso Nr.	►**M18** Cheminis pavadinimas ◄	EB Nr.	CAS Nr.	Klasifikacija		Ženklinimas			►**M18** Konkrečios konc. ribos, m faktoriai ir ATE (*) ◄	Pastabos
				Pavojingumo klasės ir kategorijos kodas (-ai)	Pavojingumo frazės kodas (-ai)	Piktogramos, signalinio žodžio kodas (-ai)	Pavojingumo frazės kodas (-ai)	Papildomas (-i) pavojingumo frazės kodas (-ai)		
649-061-00-0	Distiliatas (nafta), chemiškai neutralizuotas lengvasis naftenų turintis; nevalyta ar mažai valyta pagrindinė alyva; [sudėtingas angliavandenilių mišinys, gautas vienu iš rūgščių pašalinimo metodų. Jį sudaro angliavandeniliai, kurių vyraujantis anglies atomų skaičius yra tarp C_{15} ir C_{30}. Tai duoda išgrynintą alyvą, kurios klampa yra mažiau kaip 100 SUS 100°F (19cSt 40 °C) temperatūroje. Joje yra santykinai mažai normaliųjų alkanų.]	265-136-7	64742-35-4	Carc. 1A	H350	GHS08 Dgr	H350			
649-062-00-6	Dujos (nafta), pirminio benzino katalizinis krekingas, depropanavimo viršutinis distiliatas, turi daug C_3, neturi rūgščių; Naftos dujos; [Sudėtingas angliavandenilių mišinys, gaunamas vykdant frakcinį katalizinio krekingo angliavandenilių distiliavimą ir apdorojamas rūgštinėms priemaišoms pašalinti. Jį sudaro angliavandeniliai, turintys anglies atomų skaičių nuo C_2 iki C_4, daugiausia C_3.]	270-755-0	68477-73-6	Press. Gas Flam. Gas 1 Carc. 1A Muta. 1B	H220 H350 H340	GHS04 GHS02 GHS08 Dgr	H220 H350 H340			K U

▼**M16**

Indekso Nr.	►**M18** Cheminis pavadinimas ◄	EB Nr.	CAS Nr.	Klasifikacija		Ženklinimas			►**M18** Konkrečios konc. ribos, m faktoriai ir ATE (*) ◄	Pastabos
				Pavojingumo klasės ir kategorijos kodas (-ai)	Pavojingumo frazės kodas (-ai)	Piktogramos, signalinio žodžio kodas (-ai)	Pavojingumo frazės kodas (-ai)	Papildomas (-i) pavojingumo frazės kodas (-ai)		
649-063-00-1	Dujos (nafta), katalizinis krekingas; Naftos dujos; [Sudėtingas angliavandenilių mišinys, gaunamas distiliuojant katalizinio krekingo proceso produktus. Jį iš esmės sudaro alifatiniai angliavandeniliai, turintys anglies atomų skaičių daugiausia nuo C_1 iki C_6.]	270-756-6	68477-74-7	Press. Gas Flam. Gas 1 Carc. 1A Muta. 1B	H220 H350 H340	GHS04 GHS02 GHS08 Dgr	H220 H350 H340			K U
649-064-00-7	Dujos (nafta), katalizinis krekingas, turi daug C_{1-5}; Naftos dujos; [Sudėtingas angliavandenilių mišinys, gaunamas distiliuojant katalizinio krekingo proceso produktus. Jį sudaro alifatiniai angliavandeniliai, turintys anglies atomų skaičių nuo C_1 iki C_6, daugiausia nuo C_1 iki C_5.]	270-757-1	68477-75-8	Press. Gas Flam. Gas 1 Carc. 1A Muta. 1B	H220 H350 H340	GHS04 GHS02 GHS08 Dgr	H220 H350 H340			K U
649-065-00-2	Dujos (nafta), pirminio benzino katalizinė polimerizacija, stabilizatoriaus viršutinis distiliatas, turi daug C_{2-4}; Naftos dujos;	270-758-7	68477-76-9	Press. Gas Flam. Gas 1 Carc. 1A Muta. 1B	H220 H350 H340	GHS04 GHS02 GHS08 Dgr	H220 H350 H340			K U

▼**M16**

Indekso Nr.	►**M18** Cheminis pavadinimas ◄	EB Nr.	CAS Nr.	Klasifikacija		Ženklinimas			►**M18** Konkrečios konc. ribos, m faktoriai ir ATE (*) ◄	Pastabos
				Pavojingumo klasės ir kategorijos kodas (-ai)	Pavojingumo frazės kodas (-ai)	Piktogramos, signalinio žodžio kodas (-ai)	Pavojingumo frazės kodas (-ai)	Papildomas (-i) pavojingumo frazės kodas (-ai)		
	[Sudėtingas angliavandenilių mišinys, gaunamas vykdant katalizinės polimerizacijos pirminio benzino frakcinį distiliavimą ir stabilizavimą. Jį sudaro alifatiniai angliavandeniliai, turintys anglies atomų skaičių nuo C_2 iki C_6, daugiausia nuo C_2 iki C_4.]									
649-066-00-8	Dujos (nafta), katalizinis riformingas, turi daug C_{1-4}; Naftos dujos; [Sudėtingas angliavandenilių mišinys, gaunamas distiliuojant katalizinio riformingo proceso produktus. Jį sudaro angliavandeniliai, turintys anglies atomų skaičių nuo C_1 iki C_6, daugiausia nuo C_1 iki C_4.]	270-760-8	68477-79-2	Press. Gas Flam. Gas 1 Carc. 1A Muta. 1B	H220 H350 H340	GHS04 GHS02 GHS08 Dgr	H220 H350 H340			K U
649-067-00-3	Dujos (nafta), C_{3-5} alkilinimo alkenais ir alkanais įkrova; Naftos dujos;	270-765-5	68477-83-8	Press. Gas Flam. Gas 1 Carc. 1A Muta. 1B	H220 H350 H340	GHS04 GHS02 GHS08 Dgr	H220 H350 H340			K U

▼**M16**

Indekso Nr.	►**M18** Cheminis pavadinimas ◄	EB Nr.	CAS Nr.	Klasifikacija		Ženklinimas			►**M18** Konkrečios konc. ribos, m faktoriai ir ATE (*) ◄	Pastabos
				Pavojingumo klasės ir kategorijos kodas (-ai)	Pavojingumo frazės kodas (-ai)	Piktogramos, signalinio žodžio kodas (-ai)	Pavojingumo frazės kodas (-ai)	Papildomas (-i) pavojingumo frazės kodas (-ai)		
	[Sudėtingas alkenų ir alkanų, turinčių anglies atomų skaičių nuo C_3 iki C_5, mišinys, kuris naudojamas kaip alkilinimo įkrova. Aplinkos temperatūra paprastai yra didesnė kaip šių mišinių krizinė temperatūra.]									
649-068-00-9	Dujos (nafta), turi daug C_4; Naftos dujos; [Sudėtingas angliavandenilių mišinys, gaunamas distiliuojant katalizinio frakcionavimo proceso produktus. Jį sudaro alifatiniai angliavandeniliai, turintys anglies atomų skaičių nuo C_3 iki C_5, daugiausia C_4.]	270-767-6	68477-85-0	Press. Gas Flam. Gas 1 Carc. 1A Muta. 1B	H220 H350 H340	GHS04 GHS02 GHS08 Dgr	H220 H350 H340			K U
649-069-00-4	Dujos (nafta), deetanavimo viršutiniai distiliatai; Naftos dujos; [Sudėtingas angliavandenilių mišinys, gaunamas distiliuojant katalizinio krekingo proceso benziną ir benzino frakcijas. Jį sudaro daugiausia etanas ir etilenas.]	270-768-1	68477-86-1	Press. Gas Flam. Gas 1 Carc. 1A Muta. 1B	H220 H350 H340	GHS04 GHS02 GHS08 Dgr	H220 H350 H340			K U

▼**M16**

Indekso Nr.	►**M18** Cheminis pavadinimas ◄	EB Nr.	CAS Nr.	Klasifikacija		Ženklinimas			►**M18** Konkrečios konc. ribos, m faktoriai ir ATE (*) ◄	Pastabos
				Pavojingumo klasės ir kategorijos kodas (-ai)	Pavojingumo frazės kodas (-ai)	Piktogramos, signalinio žodžio kodas (-ai)	Pavojingumo frazės kodas (-ai)	Papildomas (-i) pavojingumo frazės kodas (-ai)		
649-070-00-X	Dujos (nafta), deizobutanavimo viršutiniai distiliatai; Naftos dujos; [Sudėtingas angliavandenilių mišinys, gaunamas atmosferos slėgyje distiliuojant butano ir butileno frakciją. Jį sudaro alifatiniai angliavandeniliai, turintys anglies atomų skaičių daugiausia nuo C_3 iki C_4.]	270-769-7	68477-87-2	Press. Gas Flam. Gas 1 Carc. 1A Muta. 1B	H220 H350 H340	GHS04 GHS02 GHS08 Dgr	H220 H350 H340			K U
649-071-00-5	Dujos (nafta), sausosios depropanavimo, turi daug propeno; Naftos dujos; [Sudėtingas angliavandenilių mišinys, gaunamas distiliuojant katalizinio krekingo proceso benzino ir benzino frakcijų produktus. Jį sudaro daugiausia propenas ir nedaug etano bei propano.]	270-772-3	68477-90-7	Press. Gas Flam. Gas 1 Carc. 1A Muta. 1B	H220 H350 H340	GHS04 GHS02 GHS08 Dgr	H220 H350 H340			K U

▼**M16**

Indekso Nr.	►**M18** Cheminis pavadinimas ◄	EB Nr.	CAS Nr.	Klasifikacija		Ženklinimas			►**M18** Konkrečios konc. ribos, m faktoriai ir ATE (*) ◄	Pastabos
				Pavojingumo klasės ir kategorijos kodas (-ai)	Pavojingumo frazės kodas (-ai)	Piktogramos, signalinio žodžio kodas (-ai)	Pavojingumo frazės kodas (-ai)	Papildomas (-i) pavojingumo frazės kodas (-ai)		
649-072-00-0	Dujos (nafta), depropanavimo viršutiniai distiliatai; Naftos dujos; [Sudėtingas angliavandenilių mišinys, gaunamas distiliuojant katalizinio krekingo proceso benzino ir benzino frakcijų produktus. Jį sudaro alifatiniai angliavandeniliai, turintys anglies atomų skaičių daugiausia nuo C_2 iki C_4.]	270-773-9	68477-91-8	Press. Gas Flam. Gas 1 Carc. 1A Muta. 1B	H220 H350 H340	GHS04 GHS02 GHS08 Dgr	H220 H350 H340			K U
649-073-00-6	Dujos (nafta), regeneravimo įrenginys, depropanavimo įrenginio viršutiniai distiliatai; Naftos dujos; [Sudėtingas angliavandenilių mišinys, gaunamas vykdant įvairių angliavandenilių srautų frakcinį distiliavimą. Jį iš esmės sudaro angliavandeniliai, turintys anglies atomų skaičių nuo C_1 iki C_4, daugiausia propanas.]	270-777-0	68477-94-1	Press. Gas Flam. Gas 1 Carc. 1A Muta. 1B	H220 H350 H340	GHS04 GHS02 GHS08 Dgr	H220 H350 H340			K U
649-074-00-1	Dujos (nafta), Girbatol įrenginio įkrova; Naftos dujos;	270-778-6	68477-95-2	Press. Gas Flam. Gas 1 Carc. 1A Muta. 1B	H220 H350 H340	GHS04 GHS02 GHS08 Dgr	H220 H350 H340			K U

▼**M16**

Indekso Nr.	►**M18** Cheminis pavadinimas ◄	EB Nr.	CAS Nr.	Klasifikacija		Ženklinimas			►**M18** Konkrečios konc. ribos, m faktoriai ir ATE (*) ◄	Pastabos
				Pavojingumo klasės ir kategorijos kodas (-ai)	Pavojingumo frazės kodas (-ai)	Piktogramos, signalinio žodžio kodas (-ai)	Pavojingumo frazės kodas (-ai)	Papildomas (-i) pavojingumo frazės kodas (-ai)		
	[Sudėtingas angliavandenilių mišinys, naudojamas kaip Girbatol įrenginio vandenilio sulfidui pašalinti įkrova. Jį sudaro alifatiniai angliavandeniliai, turintys anglies atomų skaičių daugiausia nuo C_2 iki C_4.]									
649-075-00-7	Dujos (nafta), izomerizuoto pirminio benzino frakcionavimo įrenginys, turi daug C_4, neturi vandenilio sulfido; Naftos dujos	270-782-8	68477-99-6	Press. Gas Flam. Gas 1 Carc. 1A Muta. 1B	H220 H350 H340	GHS04 GHS02 GHS08 Dgr	H220 H350 H340			K U
649-076-00-2	Liekamosios dujos (nafta), katalizinio krekingo skaidrintos alyvos ir terminio krekingo vakuume likutis, flegmos rinktuvo; Naftos dujos; [Sudėtingas angliavandenilių mišinys, gaunamas vykdant katalizinio krekingo skaidrintos alyvos ir terminio vakuuminio krekingo likučio frakcinį distiliavimą. Jį iš esmės sudaro angliavandeniliai, turintys anglies atomų skaičių daugiausia nuo C_1 iki C_6.]	270-802-5	68478-21-7	Press. Gas Flam. Gas 1 Carc. 1A Muta. 1B	H220 H350 H340	GHS04 GHS02 GHS08 Dgr	H220 H350 H340			K U

▼**M16**

Indekso Nr.	►**M18** Cheminis pavadinimas ◄	EB Nr.	CAS Nr.	Klasifikacija		Ženklinimas			►**M18** Konkrečios konc. ribos, m faktoriai ir ATE (*) ◄	Pastabos
				Pavojingumo klasės ir kategorijos kodas (-ai)	Pavojingumo frazės kodas (-ai)	Piktogramos, signalinio žodžio kodas (-ai)	Pavojingumo frazės kodas (-ai)	Papildomas (-i) pavojingumo frazės kodas (-ai)		
649-077-00-8	Liekamosios dujos (nafta), pirminio benzino katalizinis krekingas, stabilizatoriaus absorberis; Naftos dujos; [Sudėtingas angliavandenilių mišinys, gaunamas stabilizuojant katalizinio krekingo pirminį benziną. Jį iš esmės sudaro angliavandeniliai, turintys anglies atomų skaičių daugiausia nuo C_1 iki C_6.]	270-803-0	68478-22-8	Press. Gas Flam. Gas 1 Carc. 1A Muta. 1B	H220 H350 H340	GHS04 GHS02 GHS08 Dgr	H220 H350 H340			K U
649-078-00-3	Liekamosios dujos (nafta), katalizinis krekingas, katalizinio riformingo ir hidronusierinimo kombinuoto frakcinio distiliavimo kolona; Naftos dujos; [Sudėtingas angliavandenilių mišinys, gaunamas vykdant katalizinio krekingo, katalizinio riformingo ir hidronusierinimo procesų produktų, apdorotų rūgštinėms priemaišoms pašalinti, frakcinį distiliavimą. Jį iš esmės sudaro angliavandeniliai, turintys anglies atomų skaičių daugiausia nuo C_1 iki C_5.]	270-804-6	68478-24-0	Press. Gas Flam. Gas 1 Carc. 1A Muta. 1B	H220 H350 H340	GHS04 GHS02 GHS08 Dgr	H220 H350 H340			K U

▼**M16**

Indekso Nr.	►**M18** Cheminis pavadinimas ◄	EB Nr.	CAS Nr.	Klasifikacija		Ženklinimas			►**M18** Konkrečios konc. ribos, m faktoriai ir ATE (*) ◄	Pastabos
				Pavojingumo klasės ir kategorijos kodas (-ai)	Pavojingumo frazės kodas (-ai)	Piktogramos, signalinio žodžio kodas (-ai)	Pavojingumo frazės kodas (-ai)	Papildomas (-i) pavojingumo frazės kodas (-ai)		
649-079-00-9	Liekamosios dujos (nafta), pirminio benzino katalizinis riformingas, stabilizavimo įrenginys; Naftos dujos; [Sudėtingas angliavandenilių mišinys, gaunamas vykdant frakcinį katalizinio riformingo pirminio benzino stabilizavimą. Jį iš esmės sudaro angliavandeniliai, turintys anglies atomų skaičių daugiausia nuo C_1 iki C_4.]	270-806-7	68478-26-2	Press. Gas Flam. Gas 1 Carc. 1A Muta. 1B	H220 H350 H340	GHS04 GHS02 GHS08 Dgr	H220 H350 H340			K U
649-080-00-4	Liekamosios dujos (nafta), sočiųjų dujų mišinys iš įvairių įrenginių, turi daug C_4; Naftos dujos; [Sudėtingas angliavandenilių mišinys, gaunamas vykdant frakcinį tiesioginio distiliavimo pirminio benzino stabilizavimą, iš distiliavimo liekamųjų dujų ir katalizinio riformingo pirminio benzino stabilizavimo liekamųjų dujų. Jį sudaro angliavandeniliai, turintys anglies atomų skaičių nuo C_3 iki C_6, daugiausia butanas ir izobutanas.]	270-813-5	68478-32-0	Press. Gas Flam. Gas 1 Carc. 1A Muta. 1B	H220 H350 H340	GHS04 GHS02 GHS08 Dgr	H220 H350 H340			K U

▼**M16**

Indekso Nr.	►**M18** Cheminis pavadinimas ◄	EB Nr.	CAS Nr.	Klasifikacija		Ženklinimas			►**M18** Konkrečios konc. ribos, m faktoriai ir ATE (*) ◄	Pastabos
				Pavojingumo klasės ir kategorijos kodas (-ai)	Pavojingumo frazės kodas (-ai)	Piktogramos, signalinio žodžio kodas (-ai)	Pavojingumo frazės kodas (-ai)	Papildomas (-i) pavojingumo frazės kodas (-ai)		
649-081-00-X	Liekamosios dujos (nafta), sočiųjų dujų regeneravimo įrenginys, turi daug C_{1-2}; Naftos dujos; [Sudėtingas angliavandenilių mišinys, gaunamas frakcionuojant distiliato liekamąsias dujas, tiesioginio distiliavimo pirminio benzino, katalizinio riformingo pirminio benzino stabilizavimo liekamąsias dujas. Jį iš esmės sudaro angliavandeniliai, turintys anglies atomų skaičių nuo C_1 iki C_5, daugiausia metanas ir etanas.]	270-814-0	68478-33-1	Press. Gas Flam. Gas 1 Carc. 1A Muta. 1B	H220 H350 H340	GHS04 GHS02 GHS08 Dgr	H220 H350 H340			K U
649-082-00-5	Liekamosios dujos (nafta), vakuuminio distiliavimo likučių terminis krekingas; Naftos dujos; [Sudėtingas angliavandenilių mišinys, gaunamas vykdant vakuuminio distiliavimo likučių terminį krekingą. Jį sudaro angliavandeniliai, turintys anglies atomų skaičių daugiausia nuo C_1 iki C_5.]	270-815-6	68478-34-2	Press. Gas Flam. Gas 1 Carc. 1A Muta. 1B	H220 H350 H340	GHS04 GHS02 GHS08 Dgr	H220 H350 H340			K U

▼**M16**

Indekso Nr.	►**M18** Cheminis pavadinimas ◄	EB Nr.	CAS Nr.	Klasifikacija		Ženklinimas			►**M18** Konkrečios konc. ribos, m faktoriai ir ATE (*) ◄	Pastabos
				Pavojingumo klasės ir kategorijos kodas (-ai)	Pavojingumo frazės kodas (-ai)	Piktogramos, signalinio žodžio kodas (-ai)	Pavojingumo frazės kodas (-ai)	Papildomas (-i) pavojingumo frazės kodas (-ai)		
649-083-00-0	Angliavandeniliai, turi daug C_{3-4}, naftos distiliatai; Naftos dujos; [Sudėtingas angliavandenilių mišinys, gaunamas distiliuojant ir kondensuojant žalią naftą. Jį sudaro angliavandeniliai, turintys anglies atomų skaičių nuo C_3 iki C_5, daugiausia nuo C_3 iki C_4.]	270-990-9	68512-91-4	Press. Gas Flam. Gas 1 Carc. 1A Muta. 1B	H220 H350 H340	GHS04 GHS02 GHS08 Dgr	H220 H350 H340			K U
649-084-00-6	Dujos (nafta), visos tiesiogiai distiliuoto pirminio benzino frakcijos heksano distiliavimas; Naftos dujos; [Sudėtingas angliavandenilių mišinys, gaunamas vykdant visos tiesiogiai distiliuoto pirminio benzino frakcijos frakcinį distiliavimą. Jį sudaro angliavandeniliai, turintys anglies atomų skaičių daugiausia nuo C_2 iki C_6.]	271-000-8	68513-15-5	Press. Gas Flam. Gas 1 Carc. 1A Muta. 1B	H220 H350 H340	GHS04 GHS02 GHS08 Dgr	H220 H350 H340			K U

▼**M16**

Indekso Nr.	►**M18** Cheminis pavadinimas ◄	EB Nr.	CAS Nr.	Klasifikacija		Ženklinimas			►**M18** Konkrečios konc. ribos, m faktoriai ir ATE (*) ◄	Pastabos
				Pavojingumo klasės ir kategorijos kodas (-ai)	Pavojingumo frazės kodas (-ai)	Piktogramos, signalinio žodžio kodas (-ai)	Pavojingumo frazės kodas (-ai)	Papildomas (-i) pavojingumo frazės kodas (-ai)		
649-085-00-1	Dujos (nafta), hidrokrekingas, depropanavimo įrenginys, turi daug angliavandenilių; Naftos dujos; [Sudėtingas angliavandenilių mišinys, gaunamas distiliuojant hidrintas proceso produktus. Jį iš esmės sudaro angliavandeniliai, turintys anglies atomų skaičių daugiausia nuo C_1 iki C_4. Be to, jis gali turėti mažus kiekius vandenilio ir vandenilio sulfido.]	271-001-3	68513-16-6	Press. Gas Flam. Gas 1 Carc. 1A Muta. 1B	H220 H350 H340	GHS04 GHS02 GHS08 Dgr	H220 H350 H340			K U
649-086-00-7	Dujos (nafta), tiesioginio distiliavimo pirminio benzino viršutiniai distiliatai, stabilizavimo įrenginys; Naftos dujos; [Sudėtingas angliavandenilių mišinys, gaunamas stabilizuojant tiesioginio distiliavimo pirminį benziną. Jį sudaro sotieji alifatiniai angliavandeniliai, turintys anglies atomų skaičių daugiausia nuo C_2 iki C_6.]	271-002-9	68513-17-7	Press. Gas Flam. Gas 1 Carc. 1A Muta. 1B	H220 H350 H340	GHS04 GHS02 GHS08 Dgr	H220 H350 H340			K U

▼**M16**

Indekso Nr.	►**M18** Cheminis pavadinimas ◄	EB Nr.	CAS Nr.	Klasifikacija		Ženklinimas			►**M18** Konkrečios konc. ribos, m faktoriai ir ATE (*) ◄	Pastabos
				Pavojingumo klasės ir kategorijos kodas (-ai)	Pavojingumo frazės kodas (-ai)	Piktogramos, signalinio žodžio kodas (-ai)	Pavojingumo frazės kodas (-ai)	Papildomas (-i) pavojingumo frazės kodas (-ai)		
649-087-00-2	Likučiai (nafta), alkilinimo dujų atskyrimo kolona, turi daug C_4; Naftos dujos; [Sudėtingas produktų, gautų įvairiuose naftos perdirbimo gamyklos procesuose, distiliavimo likutis. Jį sudaro angliavandeniliai, turintys anglies atomų skaičių nuo C_4 iki C_5, daugiausia butanas, ir kurių virimo temperatūra maždaug nuo –11,7 °C iki 27,8 °C (nuo 11 °F iki 82 °F).]	271-010-2	68513-66-6	Press. Gas Flam. Gas 1 Carc. 1A Muta. 1B	H220 H350 H340	GHS04 GHS02 GHS08 Dgr	H220 H350 H340			K U
649-088-00-8	Angliavandeniliai, C_{1-4}; Naftos dujos; [Sudėtingas angliavandenilių mišinys, gaunamas vykdant terminį krekingą, absorbavimą ir žalios naftos distiliavimą. Jį sudaro angliavandeniliai, turintys anglies atomų skaičių daugiausia nuo C_1 iki C_4, ir kurių virimo temperatūra maždaug nuo –164 °C iki – 0,5 °C (nuo –263 °F iki 31 °F).]	271-032-2	68514-31-8	Press. Gas Flam. Gas 1 Carc. 1A Muta. 1B	H220 H350 H340	GHS04 GHS02 GHS08 Dgr	H220 H350 H340			K U

▼**M16**

Indekso Nr.	►**M18** Cheminis pavadinimas ◄	EB Nr.	CAS Nr.	Klasifikacija		Ženklinimas			►**M18** Konkrečios konc. ribos, m faktoriai ir ATE (*) ◄	Pastabos
				Pavojingumo klasės ir kategorijos kodas (-ai)	Pavojingumo frazės kodas (-ai)	Piktogramos, signalinio žodžio kodas (-ai)	Pavojingumo frazės kodas (-ai)	Papildomas (-i) pavojingumo frazės kodas (-ai)		
649-089-00-3	Angliavandeniliai, C_{1-4}, besieriai; Naftos dujos; [Sudėtingas angliavandenilių mišinys, gaunamas vykdant angliavandenilių dujų desulfuravimo procesą, kuriuo tioliai paverčiami kitais junginiais arba pašalinamos rūgštinės priemaišos. Jį sudaro angliavandeniliai, turintys anglies atomų skaičių daugiausia nuo C_1 iki C_4, ir kurių virimo temperatūra maždaug nuo – 164 °C iki – 0,5 °C (nuo –263 °F iki 31 °F).]	271-038-5	68514-36-3	Press. Gas Flam. Gas 1 Carc. 1A Muta. 1B	H220 H350 H340	GHS04 GHS02 GHS08 Dgr	H220 H350 H340			K U
649-090-00-9	Angliavandeniliai, C_{1-3}; Naftos dujos; [Sudėtingas angliavandenilių, turinčių anglies atomų skaičių daugiausia nuo C_1 iki C_3 ir virimo temperatūrą maždaug nuo – 164 °C iki – 42 °C (nuo –263 °F iki –44 °F), mišinys.]	271-259-7	68527-16-2	Press. Gas Flam. Gas 1 Carc. 1A Muta. 1B	H220 H350 H340	GHS04 GHS02 GHS08 Dgr	H220 H350 H340			K U
649-091-00-4	Angliavandeniliai, C_{1-4}, debutanavimo įrenginio frakcija; Naftos dujos	271-261-8	68527-19-5	Press. Gas Flam. Gas 1 Carc. 1A Muta. 1B	H220 H350 H340	GHS04 GHS02 GHS08 Dgr	H220 H350 H340			K U

▼**M16**

Indekso Nr.	►**M18** Cheminis pavadinimas ◄	EB Nr.	CAS Nr.	Klasifikacija		Ženklinimas			►**M18** Konkrečios konc. ribos, m faktoriai ir ATE (*) ◄	Pastabos
				Pavojingumo klasės ir kategorijos kodas (-ai)	Pavojingumo frazės kodas (-ai)	Piktogramos, signalinio žodžio kodas (-ai)	Pavojingumo frazės kodas (-ai)	Papildomas (-i) pavojingumo frazės kodas (-ai)		
649-092-00-X	Dujos (nafta), C_{1-5}, drėgnosios; Naftos dujos; [Sudėtingas angliavandenilių mišinys, gaunamas distiliuojant žalią naftą ir/arba vykdant gazolio krekingą. Jį sudaro angliavandeniliai, turintys anglies atomų skaičių daugiausia nuo C_1 iki C_5.]	271-624-0	68602-83-5	Press. Gas Flam. Gas 1 Carc. 1A Muta. 1B	H220 H350 H340	GHS04 GHS02 GHS08 Dgr	H220 H350 H340			K U
649-093-00-5	Angliavandeniliai, C_{2-4}; Naftos dujos	271-734-9	68606-25-7	Press. Gas Flam. Gas 1 Carc. 1A Muta. 1B	H220 H350 H340	GHS04 GHS02 GHS08 Dgr	H220 H350 H340			K U
649-094-00-0	Angliavandeniliai, C_{3-4}; Naftos dujos	271-735-4	68606-26-8	Press. Gas Flam. Gas 1 Carc. 1A Muta. 1B	H220 H350 H340	GHS04 GHS02 GHS08 Dgr	H220 H350 H340			K U
649-095-00-6	Dujos (nafta), alkilinimo įkrovos; Naftos dujos; [Sudėtingas angliavandenilių mišinys, gaunamas vykdant gazolio katalizinį krekingą. Jį sudaro angliavandeniliai, turintys anglies atomų skaičių daugiausia nuo C_3 iki C_4.]	271-737-5	68606-27-9	Press. Gas Flam. Gas 1 Carc. 1A Muta. 1B	H220 H350 H340	GHS04 GHS02 GHS08 Dgr	H220 H350 H340			K U

▼**M16**

Indekso Nr.	►**M18** Cheminis pavadinimas ◄	EB Nr.	CAS Nr.	Klasifikacija		Ženklinimas			►**M18** Konkrečios konc. ribos, m faktoriai ir ATE (*) ◄	Pastabos
				Pavojingumo klasės ir kategorijos kodas (-ai)	Pavojingumo frazės kodas (-ai)	Piktogramos, signalinio žodžio kodas (-ai)	Pavojingumo frazės kodas (-ai)	Papildomas (-i) pavojingumo frazės kodas (-ai)		
649-096-00-1	Dujos (nafta), depropanavimo įrenginio virintuvo likučiai; Naftos dujos; [Sudėtingas angliavandenilių mišinys, gaunamas frakcionuojant depropanavimo įrenginio virintuvo likučius. Jį sudaro daugiausia butanas, izobutanas ir butadienas.]	271-742-2	68606-34-8	Press. Gas Flam. Gas 1 Carc. 1A Muta. 1B	H220 H350 H340	GHS04 GHS02 GHS08 Dgr	H220 H350 H340			K U
649-097-00-7	Dujos (nafta), naftos perdirbimo dujos; Naftos dujos; [Sudėtingas mišinys, gaunamas iš įvairių procesų. Jį sudaro vandenilis, vandenilio sulfidas ir angliavandeniliai, turintys anglies atomų skaičių daugiausia nuo C_1 iki C_5.]	272-183-7	68783-07-3	Press. Gas Flam. Gas 1 Carc. 1A Muta. 1B	H220 H350 H340	GHS04 GHS02 GHS08 Dgr	H220 H350 H340			K U
649-098-00-2	Dujos (nafta), katalizinio krekingo; Naftos dujos; [Sudėtingas angliavandenilių mišinys, gaunamas distiliuojant katalizinio krekingo proceso produktus. Jį iš esmės sudaro angliavandeniliai, turintys anglies atomų skaičių daugiausia nuo C_3 iki C_5.]	272-203-4	68783-64-2	Press. Gas Flam. Gas 1 Carc. 1A Muta. 1B	H220 H350 H340	GHS04 GHS02 GHS08 Dgr	H220 H350 H340			K U

▼M16

Indekso Nr.	►M18 Cheminis pavadinimas ◄	EB Nr.	CAS Nr.	Klasifikacija		Ženklinimas			►M18 Konkrečios konc. ribos, m faktoriai ir ATE (*) ◄	Pastabos
				Pavojingumo klasės ir kategorijos kodas (-ai)	Pavojingumo frazės kodas (-ai)	Piktogramos, signalinio žodžio kodas (-ai)	Pavojingumo frazės kodas (-ai)	Papildomas (-i) pavojingumo frazės kodas (-ai)		
649-099-00-8	Dujos (nafta), C_{2-4}, besierės; Naftos dujos; [Sudėtingas angliavandenilių mišinys, gaunamas vykdant naftos distiliato desulfuravimo procesą, kuriuo tioliai paverčiami kitais junginiais arba pašalinamos rūgštinės priemaišos. Jį iš esmės sudaro sotieji ir nesotieji angliavandeniliai, turintys anglies atomų skaičių daugiausia nuo C_2 iki C_4, kurių virimo temperatūra maždaug nuo – 51 °C iki – 34 °C (nuo –60 °F iki –30 °F).]	272-205-5	68783-65-3	Press. Gas Flam. Gas 1 Carc. 1A Muta. 1B	H220 H350 H340	GHS04 GHS02 GHS08 Dgr	H220 H350 H340			K U
649-100-00-1	Dujos (nafta), žalios naftos frakcionavimo; Naftos dujos; [Sudėtingas angliavandenilių mišinys, gaunamas frakcionuojant žalią naftą. Jį sudaro sotieji alifatiniai angliavandeniliai, turintys anglies atomų skaičių daugiausia nuo C_1 iki C_5.]	272-871-7	68918-99-0	Press. Gas Flam. Gas 1 Carc. 1A Muta. 1B	H220 H350 H340	GHS04 GHS02 GHS08 Dgr	H220 H350 H340			K U

▼**M16**

Indekso Nr.	►**M18** Cheminis pavadinimas ◄	EB Nr.	CAS Nr.	Klasifikacija		Ženklinimas			►**M18** Konkrečios konc. ribos, m faktoriai ir ATE (*) ◄	Pastabos
				Pavojingumo klasės ir kategorijos kodas (-ai)	Pavojingumo frazės kodas (-ai)	Piktogramos, signalinio žodžio kodas (-ai)	Pavojingumo frazės kodas (-ai)	Papildomas (-i) pavojingumo frazės kodas (-ai)		
649-101-00-7	Dujos (nafta), deheksanavimo; Naftos dujos; [Sudėtingas angliavandenilių mišinys, gaunamas frakcionuojant sujungtus pirminio benzino srautus. Jį sudaro sotieji alifatiniai angliavandeniliai, turintys anglies atomų skaičių daugiausia nuo C_1 iki C_5.]	272-872-2	68919-00-6	Press. Gas Flam. Gas 1 Carc. 1A Muta. 1B	H220 H350 H340	GHS04 GHS02 GHS08 Dgr	H220 H350 H340			K U
649-102-00-2	Dujos (nafta), tiesioginio distiliavimo benzino viršutinių distiliatų stabilizavimo įrenginys; Naftos dujos; [Sudėtingas angliavandenilių mišinys, gaunamas frakcionuojant tiesioginio distiliavimo benzino viršutinius distiliatus. Jį sudaro sotieji alifatiniai angliavandeniliai, turintys anglies atomų skaičių daugiausia nuo C_1 iki C_5.]	272-878-5	68919-05-1	Press. Gas Flam. Gas 1 Carc. 1A Muta. 1B	H220 H350 H340	GHS04 GHS02 GHS08 Dgr	H220 H350 H340			K U

▼**M16**

Indekso Nr.	►**M18** Cheminis pavadinimas ◄	EB Nr.	CAS Nr.	Klasifikacija		Ženklinimas			►**M18** Konkrečios konc. ribos, m faktoriai ir ATE (*) ◄	Pastabos
				Pavojingumo klasės ir kategorijos kodas (-ai)	Pavojingumo frazės kodas (-ai)	Piktogramos, signalinio žodžio kodas (-ai)	Pavojingumo frazės kodas (-ai)	Papildomas (-i) pavojingumo frazės kodas (-ai)		
649-103-00-8	Dujos (nafta), pirminio benzino desorberio frakcijos, „unifiner“ desulfuravimo proceso; Naftos dujos; [Sudėtingas angliavandenilių mišinys, gaunamas taikant pirminio benzino „unifiner“ desulfuravimo procesą ir atskiriamas nuo pirminio benzino. Jį sudaro sotieji alifatiniai angliavandeniliai, turintys anglies atomų skaičių daugiausia nuo C_1 iki C_4.]	272-879-0	68919-06-2	Press. Gas Flam. Gas 1 Carc. 1A Muta. 1B	H220 H350 H340	GHS04 GHS02 GHS08 Dgr	H220 H350 H340			K U
649-104-00-3	Dujos (nafta), tiesioginio distiliavimo pirminio benzino katalizinio riformingo; Naftos dujos; [Sudėtingas angliavandenilių mišinys, gaunamas vykdant tiesioginio distiliavimo pirminio benzino katalizinį riformingą ir frakcionuojant visą ištakį. Jį sudaro metanas, etanas ir propanas.]	272-882-7	68919-09-5	Press. Gas Flam. Gas 1 Carc. 1A Muta. 1B	H220 H350 H340	GHS04 GHS02 GHS08 Dgr	H220 H350 H340			K U

▼M16

Indekso Nr.	►M18 Cheminis pavadinimas ◄	EB Nr.	CAS Nr.	Klasifikacija		Ženklinimas			►M18 Konkrečios konc. ribos, m faktoriai ir ATE (*) ◄	Pastabos
				Pavojingumo klasės ir kategorijos kodas (-ai)	Pavojingumo frazės kodas (-ai)	Piktogramos, signalinio žodžio kodas (-ai)	Pavojingumo frazės kodas (-ai)	Papildomas (-i) pavojingumo frazės kodas (-ai)		
649-105-00-9	Dujos (nafta), pseudoverdančiojo sluoksnio katalizinis krekingas, distiliavimo viršutiniai distiliatai; Naftos dujos; [Sudėtingas angliavandenilių mišinys, gaunamas frakcionuojant C_{3-4} separatoriaus įkrovą. Jį sudaro daugiausia angliavandeniliai, turintys anglies atomų skaičių C_3.]	272-893-7	68919-20-0	Press. Gas Flam. Gas 1 Carc. 1A Muta. 1B	H220 H350 H340	GHS04 GHS02 GHS08 Dgr	H220 H350 H340			K U
649-106-00-4	Dujos (nafta), tiesioginio distiliavimo stabilizavimo įrenginys; Naftos dujos; [Sudėtingas angliavandenilių mišinys, gaunamas frakcionuojant skystį iš pirmosios kolonos, naudojamos žaliai naftai distiliuoti. Jį sudaro sotieji alifatiniai angliavandeniliai, turintys anglies atomų skaičių daugiausia nuo C_1 iki C_4.]	272-883-2	68919-10-8	Press. Gas Flam. Gas 1 Carc. 1A Muta. 1B	H220 H350 H340	GHS04 GHS02 GHS08 Dgr	H220 H350 H340			K U

▼**M16**

Indekso Nr.	►**M18** Cheminis pavadinimas ◄	EB Nr.	CAS Nr.	Klasifikacija		Ženklinimas			►**M18** Konkrečios konc. ribos, m faktoriai ir ATE (*) ◄	Pastabos
				Pavojingumo klasės ir kategorijos kodas (-ai)	Pavojingumo frazės kodas (-ai)	Piktogramos, signalinio žodžio kodas (-ai)	Pavojingumo frazės kodas (-ai)	Papildomas (-i) pavojingumo frazės kodas (-ai)		
649-107-00-X	Dujos (nafta), pirminio benzino katalizinis krekingas, debutanavimo įrenginio; Naftos dujos; [Sudėtingas angliavandenilių mišinys, gaunamas frakcionuojant pirminio benzino katalizinio krekingo produktus. Jį sudaro angliavandeniliai, turintys anglies atomų skaičių daugiausia nuo C_1 iki C_4.]	273-169-3	68952-76-1	Press. Gas Flam. Gas 1 Carc. 1A Muta. 1B	H220 H350 H340	GHS04 GHS02 GHS08 Dgr	H220 H350 H340			K U
649-108-00-5	Liekamosios dujos (nafta), katalizinio krekingo distiliato ir pirminio benzino stabilizavimo įrenginio; Naftos dujos; [Sudėtingas angliavandenilių mišinys, gaunamas frakcionuojant katalizinio krekingo pirminį benziną ir distiliatą. Jį iš esmės sudaro angliavandeniliai, turintys anglies atomų skaičių daugiausia nuo C_1 iki C_4.]	273-170-9	68952-77-2	Press. Gas Flam. Gas 1 Carc. 1A Muta. 1B	H220 H350 H340	GHS04 GHS02 GHS08 Dgr	H220 H350 H340			K U

▼M16

Indekso Nr.	►M18 Cheminis pavadinimas ◄	EB Nr.	CAS Nr.	Klasifikacija		Ženklinimas			►M18 Konkrečios konc. ribos, m faktoriai ir ATE (*) ◄	Pastabos
				Pavojingumo klasės ir kategorijos kodas (-ai)	Pavojingumo frazės kodas (-ai)	Piktogramos, signalinio žodžio kodas (-ai)	Pavojingumo frazės kodas (-ai)	Papildomas (-i) pavojingumo frazės kodas (-ai)		
649-109-00-0	Liekamosios dujos (nafta), terminio krekingo distiliato, gazolio ir pirminio benzino absorberis; Naftos dujos; [Sudėtingas angliavandenilių mišinys, gaunamas atskiriant terminio krekingo distiliatus, pirminį benziną ir gazolį. Jį iš esmės sudaro angliavandeniliai, turintys anglies atomų skaičių daugiausia nuo C_1 iki C_6.]	273-175-6	68952-81-8	Press. Gas Flam. Gas 1 Carc. 1A Muta. 1B	H220 H350 H340	GHS04 GHS02 GHS08 Dgr	H220 H350 H340			K U
649-110-00-6	Liekamosios dujos (nafta), terminio krekingo angliavandenilių frakcionavimo stabilizavimo įrenginio, naftos koksavimas; Naftos dujos; [Sudėtingas angliavandenilių mišinys, gaunamas frakcionuojant ir stabilizuojant naftos koksavimo proceso metu gautus terminio krekingo angliavandenilius. Jį sudaro angliavandeniliai, turintys anglies atomų skaičių daugiausia nuo C_1 iki C_6.]	273-176-1	68952-82-9	Press. Gas Flam. Gas 1 Carc. 1A Muta. 1B	H220 H350 H340	GHS04 GHS02 GHS08 Dgr	H220 H350 H340			K U

▼**M16**

Indekso Nr.	►**M18** Cheminis pavadinimas ◄	EB Nr.	CAS Nr.	Klasifikacija		Ženklinimas			►**M18** Konkrečios konc. ribos, m faktoriai ir ATE (*) ◄	Pastabos
				Pavojingumo klasės ir kategorijos kodas (-ai)	Pavojingumo frazės kodas (-ai)	Piktogramos, signalinio žodžio kodas (-ai)	Pavojingumo frazės kodas (-ai)	Papildomas (-i) pavojingumo frazės kodas (-ai)		
649-111-00-1	Dujos (nafta), krekingo vandens garais viršutinis distiliatas, butadieno koncentratas; Naftos dujos; [Sudėtingas angliavandenilių mišinys, gaunamas distiliuojant terminio krekingo proceso produktus. Jį sudaro daugiausia angliavandeniliai, turintys anglies atomų skaičių C_4.]	273-265-5	68955-28-2	Press. Gas Flam. Gas 1 Carc. 1A Muta. 1B	H220 H350 H340	GHS04 GHS02 GHS08 Dgr	H220 H350 H340			K U
649-112-00-7	Dujos (nafta), tiesioginio distiliavimo pirminio benzino katalizinis riformingas, stabilizavimo įrenginio viršutiniai distiliatai; Naftos dujos; [Sudėtingas angliavandenilių mišinys, gaunamas vykdant tiesioginio distiliavimo pirminio benzino katalizinį riformingą ir viso ištakio frakcinį distiliavimą. Jį sudaro sotieji alifatiniai angliavandeniliai, turintys anglies atomų skaičių daugiausia nuo C_2 iki C_4.]	273-270-2	68955-34-0	Press. Gas Flam. Gas 1 Carc. 1A Muta. 1B	H220 H350 H340	GHS04 GHS02 GHS08 Dgr	H220 H350 H340			K U

▼**M16**

Indekso Nr.	►**M18** Cheminis pavadinimas ◄	EB Nr.	CAS Nr.	Klasifikacija		Ženklinimas			►**M18** Konkrečios konc. ribos, m faktoriai ir ATE (*) ◄	Pastabos
				Pavojingumo klasės ir kategorijos kodas (-ai)	Pavojingumo frazės kodas (-ai)	Piktogramos, signalinio žodžio kodas (-ai)	Pavojingumo frazės kodas (-ai)	Papildomas (-i) pavojingumo frazės kodas (-ai)		
649-113-00-2	Angliavandeniliai, C_4; Naftos dujos	289-339-5	87741-01-3	Press. Gas Flam. Gas 1 Carc. 1A Muta. 1B	H220 H350 H340	GHS04 GHS02 GHS08 Dgr	H220 H350 H340			K U
649-114-00-8	Alkanai, C_{1-4}, turi daug C_3; Naftos dujos	292-456-4	90622-55-2	Press. Gas Flam. Gas 1 Carc. 1A Muta. 1B	H220 H350 H340	GHS04 GHS02 GHS08 Dgr	H220 H350 H340			K U
649-115-00-3	Dujos (nafta), krekingo vandens garais, turi daug C_3; Naftos dujos; Sudėtingas angliavandenilių mišinys, gaunamas distiliuojant krekingo vandens garais proceso produktus. Jį sudaro daugiausia propenas ir šiek tiek propano, virimo temperatūra maždaug nuo – 70 °C iki 0 °C (nuo –94 °F iki 32 °F).]	295-404-9	92045-22-2	Press. Gas Flam. Gas 1 Carc. 1A Muta. 1B	H220 H350 H340	GHS04 GHS02 GHS08 Dgr	H220 H350 H340			K U

▼M16

Indekso Nr.	►M18 Cheminis pavadinimas ◄	EB Nr.	CAS Nr.	Klasifikacija		Ženklinimas			►M18 Konkrečios konc. ribos, m faktoriai ir ATE (*) ◄	Pastabos
				Pavojingumo klasės ir kategorijos kodas (-ai)	Pavojingumo frazės kodas (-ai)	Piktogramos, signalinio žodžio kodas (-ai)	Pavojingumo frazės kodas (-ai)	Papildomas (-i) pavojingumo frazės kodas (-ai)		
649-116-00-9	Angliavandeniliai, C_4, krekingo vandens garais distiliatai; Naftos dujos; [Sudėtingas angliavandenilių mišinys, gaunamas distiliuojant krekingo vandens garais proceso produktus. Jį iš esmės sudaro angliavandeniliai, turintys anglies atomų skaičių C_4, daugiausia 1-butenas ir 2-butenas, be to, turi butano ir izobuteno, virimo temperatūra maždaug nuo –12 °C iki 5 °C (nuo –10,4 °F iki 41 °F).]	295-405-4	92045-23-3	Press. Gas Flam. Gas 1 Carc. 1A Muta. 1B	H220 H350 H340	GHS04 GHS02 GHS08 Dgr	H220 H350 H340			K U
649-117-00-4	Naftos dujos, suskystintosios, besierės, C_4 frakcija; Naftos dujos; [Sudėtingas angliavandenilių mišinys, gaunamas vykdant sieros šalinimo iš suskystintųjų naftos dujų mišinio procesą tioliams oksiduoti arba rūgštinėms priemaišoms pašalinti. Jį sudaro daugiausia C_4 sotieji ir nesotieji angliavandeniliai.]	295-463-0	92045-80-2	Press. Gas Flam. Gas 1 Carc. 1A Muta. 1B	H220 H350 H340	GHS04 GHS02 GHS08 Dgr	H220 H350 H340			K S U
649-118-00-X	angliavandeniliai, C_4, neturintys 1,3-butadieno ir izobuteno; naftos dujos	306-004-1	95465-89-7	Press. Gas Flam. Gas 1 Carc. 1A Muta. 1B	H220 H350 H340	GHS04 GHS02 GHS08 Dgr	H220 H350 H340			K U

▼M16

Indekso Nr.	►M18 Cheminis pavadinimas ◄	EB Nr.	CAS Nr.	Klasifikacija		Ženklinimas			►M18 Konkrečios konc. ribos, m faktoriai ir ATE (*) ◄	Pastabos
				Pavojingumo klasės ir kategorijos kodas (-ai)	Pavojingumo frazės kodas (-ai)	Piktogramos, signalinio žodžio kodas (-ai)	Pavojingumo frazės kodas (-ai)	Papildomas (-i) pavojingumo frazės kodas (-ai)		
649-119-00-5	Rafinatai (nafta), krekingo vandens garais C_4 frakcija, ekstrahuota vario [I] amonio acetatu, C_{3-5} ir C_{3-5} nesotieji, neturi butadieno; Naftos dujos	307-769-4	97722-19-5	Press. Gas Flam. Gas 1 Carc. 1A Muta. 1B	H220 H350 H340	GHS04 GHS02 GHS08 Dgr	H220 H350 H340			K U
649-120-00-0	Dujos (nafta), valymo aminais sistemos įkrova; Naftos perdirbimo gamyklos dujos; [Dujų įkrova į valymo aminais sistemą vandenilio sulfidui pašalinti. Ją sudaro vandenilis. Be to, gali būti anglies monoksido, anglies dioksido, vandenilio sulfido ir alifatinių angliavandenilių, turinčių anglies atomų skaičių daugiausia nuo C_1 iki C_5.]	270-746-1	68477-65-6	Press. Gas Flam. Gas 1 Carc. 1A Muta. 1B	H220 H350 H340	GHS04 GHS02 GHS08 Dgr	H220 H350 H340			K U
649-121-00-6	Dujos (nafta), benzeno gamybos įrenginys, hidronusierinimo proceso; Naftos perdirbimo gamyklos dujos; [Liekamosios dujos, gaunamos benzeno įrenginyje. Jas sudaro vandenilis. Be to, gali būti anglies monoksido ir alifatinių angliavandenilių, turinčių anglies atomų skaičių daugiausia nuo C_1 iki C_6, įskaitant benzeną.]	270-747-7	68477-66-7	Press. Gas Flam. Gas 1 Carc. 1A Muta. 1B	H220 H350 H340	GHS04 GHS02 GHS08 Dgr	H220 H350 H340			K U

▼**M16**

Indekso Nr.	►**M18** Cheminis pavadinimas ◄	EB Nr.	CAS Nr.	Klasifikacija		Ženklinimas			►**M18** Konkrečios konc. ribos, m faktoriai ir ATE (*) ◄	Pastabos
				Pavojingumo klasės ir kategorijos kodas (-ai)	Pavojingumo frazės kodas (-ai)	Piktogramos, signalinio žodžio kodas (-ai)	Pavojingumo frazės kodas (-ai)	Papildomas (-i) pavojingumo frazės kodas (-ai)		
649-122-00-1	Dujos (nafta), benzeno gamybos įrenginio recirkuliacijos dujos, turi daug vandenilio Naftos perdirbimo dujos; [Sudėtingas angliavandenilių mišinys, gaunamas recirkuliuojant benzeno įrenginio dujas. Jį sudaro iš esmės vandenilis ir įvairūs maži kiekiai anglies monoksido ir angliavandenilių, turinčių anglies atomų skaičių nuo C_1 iki C_6.]	270-748-2	68477-67-8	Press. Gas Flam. Gas 1 Carc. 1A Muta. 1B	H220 H350 H340	GHS04 GHS02 GHS08 Dgr	H220 H350 H340			K U
649-123-00-7	Dujos (nafta), alyvų mišinio, turi daug vandenilio ir azoto; Naftos perdirbimo dujos; [Sudėtingas angliavandenilių mišinys, gaunamas distiliuojant alyvų mišinį. Jį sudaro daugiausia vandenilis ir azotas, be to, įvairūs maži kiekiai anglies monoksido, anglies dioksido ir alifatinių angliavandenilių, turinčių anglies atomų skaičių daugiausia nuo C_1 iki C_5.]	270-749-8	68477-68-9	Press. Gas Flam. Gas 1 Carc. 1A Muta. 1B	H220 H350 H340	GHS04 GHS02 GHS08 Dgr	H220 H350 H340			K U

▼**M16**

Indekso Nr.	►**M18** Cheminis pavadinimas ◄	EB Nr.	CAS Nr.	Klasifikacija		Ženklinimas			►**M18** Konkrečios konc. ribos, m faktoriai ir ATE (*) ◄	Pastabos
				Pavojingumo klasės ir kategorijos kodas (-ai)	Pavojingumo frazės kodas (-ai)	Piktogramos, signalinio žodžio kodas (-ai)	Pavojingumo frazės kodas (-ai)	Papildomas (-i) pavojingumo frazės kodas (-ai)		
649-124-00-2	Dujos (nafta), pirminio benzino katalizinis riformingas, distiliavimo viršutiniai distiliatai; Naftos perdirbimo dujos; [Sudėtingas angliavandenilių mišinys, gaunamas stabilizuojant katalizinio riformingo pirminį benziną. Jį sudaro vandenilis ir sotieji angliavandeniliai, turintys anglies atomų skaičių daugiausia nuo C_1 iki C_4.]	270-759-2	68477-77-0	Press. Gas Flam. Gas 1 Carc. 1A Muta. 1B	H220 H350 H340	GHS04 GHS02 GHS08 Dgr	H220 H350 H340			K U
649-125-00-8	Dujos (nafta), C_{6-8} katalizinio riformingo recirkuliacijos; Naftos perdirbimo dujos; [Sudėtingas angliavandenilių mišinys, gaunamas distiliuojant C_{6-8} įkrovos katalizinio riformingo produktus ir recirkuliuojant vandeniliui sugauti. Jas sudaro iš esmės vandenilis. Be to, jis gali turėti įvairius mažus kiekius anglies monoksido, anglies dioksido, azoto, ir angliavandenilių, turinčių anglies atomų skaičių daugiausia nuo C_1 iki C_6.]	270-761-3	68477-80-5	Press. Gas Flam. Gas 1 Carc. 1A Muta. 1B	H220 H350 H340	GHS04 GHS02 GHS08 Dgr	H220 H350 H340			K U

▼**M16**

Indekso Nr.	►**M18** Cheminis pavadinimas ◄	EB Nr.	CAS Nr.	Klasifikacija		Ženklinimas			►**M18** Konkrečios konc. ribos, m faktoriai ir ATE (*) ◄	Pastabos
				Pavojingumo klasės ir kategorijos kodas (-ai)	Pavojingumo frazės kodas (-ai)	Piktogramos, signalinio žodžio kodas (-ai)	Pavojingumo frazės kodas (-ai)	Papildomas (-i) pavojingumo frazės kodas (-ai)		
649-126-00-3	Dujos (nafta), C_{6-8} katalizinio riformingo; Naftos perdirbimo dujos; [Sudėtingas angliavandenilių mišinys, gaunamas distiliuojant C_{6-8} įkrovos katalizinio riformingo produktus. Jį sudaro angliavandeniliai, turintys anglies atomų skaičių nuo C_1 iki C_5, ir vandenilis.]	270-762-9	68477-81-6	Press. Gas Flam. Gas 1 Carc. 1A Muta. 1B	H220 H350 H340	GHS04 GHS02 GHS08 Dgr	H220 H350 H340			K U
649-127-00-9	Dujos (nafta), C_{6-8} katalizinio riformingo recirkuliacijos, turi daug vandenilio; Naftos perdirbimo dujos;	270-763-4	68477-82-7	Press. Gas Flam. Gas 1 Carc. 1A Muta. 1B	H220 H350 H340	GHS04 GHS02 GHS08 Dgr	H220 H350 H340			K U

▼**M16**

Indekso Nr.	►**M18** Cheminis pavadinimas ◄	EB Nr.	CAS Nr.	Klasifikacija		Ženklinimas			►**M18** Konkrečios konc. ribos, m faktoriai ir ATE (*) ◄	Pastabos
				Pavojingumo klasės ir kategorijos kodas (-ai)	Pavojingumo frazės kodas (-ai)	Piktogramos, signalinio žodžio kodas (-ai)	Pavojingumo frazės kodas (-ai)	Papildomas (-i) pavojingumo frazės kodas (-ai)		
649-128-00-4	Dujos (nafta), C_2 grįžtamasis srautas; Naftos perdirbimo dujos; [Sudėtingas angliavandenilių mišinys, gaunamas ekstrahavus vandenilį iš dujų srauto, kurį iš esmės sudaro vandenilis ir maži kiekiai azoto, anglies monoksido, metano, etano ir etileno. Mišinį sudaro daugiausia angliavandeniliai, pvz., metanas, etanas ir etilenas, ir maži kiekiai vandenilio, azoto ir anglies monoksido.]	270-766-0	68477-84-9	Press. Gas Flam. Gas 1 Carc. 1A Muta. 1B	H220 H350 H340	GHS04 GHS02 GHS08 Dgr	H220 H350 H340			K U
649-129-00-X	Dujos (nafta), sausosios sieringosios, dujų koncentravimo įrenginys; Naftos perdirbimo dujos; [Sudėtingas sausų dujų iš dujų koncentravimo įrenginio mišinys. Jį sudaro vandenilis, vandenilio sulfidas ir angliavandeniliai, turintys anglies atomų skaičių daugiausia nuo C_1 iki C_3.]	270-774-4	68477-92-9	Press. Gas Flam. Gas 1 Carc. 1A Muta. 1B	H220 H350 H340	GHS04 GHS02 GHS08 Dgr	H220 H350 H340			K U
649-130-00-5	Dujos (nafta), pakartotinai absorbuotų dujų koncentravimas distiliavimu; Naftos perdirbimo dujos;	270-776-5	68477-93-0	Press. Gas Flam. Gas 1 Carc. 1A Muta. 1B	H220 H350 H340	GHS04 GHS02 GHS08 Dgr	H220 H350 H340			K U

▼M16

Indekso Nr.	►M18 Cheminis pavadinimas ◄	EB Nr.	CAS Nr.	Klasifikacija		Ženklinimas			►M18 Konkrečios konc. ribos, m faktoriai ir ATE (*) ◄	Pastabos
				Pavojingumo klasės ir kategorijos kodas (-ai)	Pavojingumo frazės kodas (-ai)	Piktogramos, signalinio žodžio kodas (-ai)	Pavojingumo frazės kodas (-ai)	Papildomas (-i) pavojingumo frazės kodas (-ai)		
	[Sudėtingas angliavandenilių mišinys, gaunamas distiliuojant jungtinius dujų srautus iš pakartotinio absorbavimo įrenginio. Jį sudaro daugiausia vandenilis, anglies monoksidas, anglies dioksidas, azotas, vandenilio sulfidas ir angliavandeniliai, turintys anglies atomų skaičių nuo C_1 iki C_3.]									
649-131-00-0	Dujos (nafta), vandenilio absorberis; Naftos perdirbimo dujos; [Sudėtingas mišinys, gaunamas absorbuojant vandenilį iš srauto, turinčio daug vandenilio. Jį sudaro vandenilis, anglies monoksidas, azotas ir metanas bei maži kiekiai C_2 angliavandenilių.]	270-779-1	68477-96-3	Press. Gas Flam. Gas 1 Carc. 1A Muta. 1B	H220 H350 H340	GHS04 GHS02 GHS08 Dgr	H220 H350 H340			K U
649-132-00-6	Dujos (nafta), turi daug vandenilio; Naftos perdirbimo dujos; [Sudėtingas mišinys, atskiriamas kaip dujos iš angliavandenilių dujų jas atšaldant. Jį sudaro iš esmės vandenilis ir įvairūs maži kiekiai anglies monoksido, azoto, metano, ir C_2 angliavandenilių.]	270-780-7	68477-97-4	Press. Gas Flam. Gas 1 Carc. 1A Muta. 1B	H220 H350 H340	GHS04 GHS02 GHS08 Dgr	H220 H350 H340			K U

▼**M16**

Indekso Nr.	►**M18** Cheminis pavadinimas ◄	EB Nr.	CAS Nr.	Klasifikacija		Ženklinimas			►**M18** Konkrečios konc. ribos, m faktoriai ir ATE (*) ◄	Pastabos
				Pavojingumo klasės ir kategorijos kodas (-ai)	Pavojingumo frazės kodas (-ai)	Piktogramos, signalinio žodžio kodas (-ai)	Pavojingumo frazės kodas (-ai)	Papildomas (-i) pavojingumo frazės kodas (-ai)		
649-133-00-1	Dujos (nafta), alyvų mišinio hidrinimo recirkuliacijos, turi daug vandenilio ir azoto; Naftos perdirbimo dujos; [Sudėtingas mišinys, gaunamas recirkuliuojant hidrintą alyvų mišinį. Jį sudaro iš esmės vandenilis bei azotas ir įvairūs maži kiekiai anglies monoksido, anglies dioksido ir angliavandenilių, turinčių anglies atomų skaičių daugiausia nuo C_1 iki C_5.]	270-781-2	68477-98-5	Press. Gas Flam. Gas 1 Carc. 1A Muta. 1B	H220 H350 H340	GHS04 GHS02 GHS08 Dgr	H220 H350 H340			K U
649-134-00-7	Dujos (nafta), recirkuliacijos, turi daug vandenilio; Naftos perdirbimo dujos; [Sudėtingas mišinys, gaunamas recirkuliuojant reaktoriaus dujas. Jį sudaro iš esmės vandenilis ir įvairūs maži kiekiai anglies monoksido, anglies dioksido, azoto, vandenilio sulfido bei sočiųjų alifatinių angliavandenilių, turinčių anglies atomų skaičių nuo C_1 iki C_5.]	270-783-3	68478-00-2	Press. Gas Flam. Gas 1 Carc. 1A Muta. 1B	H220 H350 H340	GHS04 GHS02 GHS08 Dgr	H220 H350 H340			K U
649-135-00-2	Dujos (nafta), riformingo įrenginiui papildyti, turi daug vandenilio; Naftos perdirbimo dujos;	270-784-9	68478-01-3	Press. Gas Flam. Gas 1 Carc. 1A Muta. 1B	H220 H350 H340	GHS04 GHS02 GHS08 Dgr	H220 H350 H340			K U

▼**M16**

Indekso Nr.	►**M18** Cheminis pavadinimas ◄	EB Nr.	CAS Nr.	Klasifikacija		Ženklinimas			►**M18** Konkrečios konc. ribos, m faktoriai ir ATE (*) ◄	Pastabos
				Pavojingumo klasės ir kategorijos kodas (-ai)	Pavojingumo frazės kodas (-ai)	Piktogramos, signalinio žodžio kodas (-ai)	Pavojingumo frazės kodas (-ai)	Papildomas (-i) pavojingumo frazės kodas (-ai)		
	[Sudėtingas mišinys, gaunamas iš riformingo įrenginių. Jį sudaro iš esmės vandenilis ir įvairūs maži kiekiai anglies monoksido ir alifatinių angliavandenilių, turinčių anglies atomų skaičių daugiausia nuo C_1 iki C_5.]									
649-136-00-8	Dujos (nafta), hidroriformingo įrenginys; Naftos perdirbimo dujos; [Sudėtingas mišinys, gaunamas vykdant hidroriformingo procesą. Jį sudaro iš esmės vandenilis, metanas ir etanas, be to, įvairūs maži kiekiai vandenilio sulfido ir alifatinių angliavandenilių, turinčių anglies atomų skaičių daugiausia nuo C_3 iki C_5.]	270-785-4	68478-02-4	Press. Gas Flam. Gas 1 Carc. 1A Muta. 1B	H220 H350 H340	GHS04 GHS02 GHS08 Dgr	H220 H350 H340			K U
649-137-00-3	Dujos (nafta), hidroriformingo įrenginys, turi daug vandenilio ir metano; Naftos perdirbimo dujos;	270-787-5	68478-03-5	Press. Gas Flam. Gas 1 Carc. 1A Muta. 1B	H220 H350 H340	GHS04 GHS02 GHS08 Dgr	H220 H350 H340			K U

▼**M16**

Indekso Nr.	►**M18** Cheminis pavadinimas ◄	EB Nr.	CAS Nr.	Klasifikacija		Ženklinimas			►**M18** Konkrečios konc. ribos, m faktoriai ir ATE (*) ◄	Pastabos
				Pavojingumo klasės ir kategorijos kodas (-ai)	Pavojingumo frazės kodas (-ai)	Piktogramos, signalinio žodžio kodas (-ai)	Pavojingumo frazės kodas (-ai)	Papildomas (-i) pavojingumo frazės kodas (-ai)		
	[Sudėtingas mišinys, gaunamas vykdant hidroriformingo procesą. Jį sudaro iš esmės vandenilis ir metanas, be to, įvairūs maži kiekiai anglies monoksido, anglies dioksido, azoto ir sočiųjų alifatinių angliavandenilių, turinčių anglies atomų skaičių daugiausia nuo C_2 iki C_5.]									
649-138-00-9	Dujos (nafta), hidroriformingo įrenginiui papildyti, turi daug vandenilio; Naftos perdirbimo dujos; [Sudėtingas mišinys, gaunamas vykdant hidroriformingo procesą. Jį sudaro daugiausia vandenilis ir įvairūs maži kiekiai anglies monoksido ir alifatinių angliavandenilių, turinčių anglies atomų skaičių daugiausia nuo C_1 iki C_5.]	270-788-0	68478-04-6	Press. Gas Flam. Gas 1 Carc. 1A Muta. 1B	H220 H350 H340	GHS04 GHS02 GHS08 Dgr	H220 H350 H340			K U
649-139-00-4	Dujos (nafta), terminio krekingo distiliavimo kolona; Naftos perdirbimo dujos;	270-789-6	68478-05-7	Press. Gas Flam. Gas 1 Carc. 1A Muta. 1B	H220 H350 H340	GHS04 GHS02 GHS08 Dgr	H220 H350 H340			K U

▼**M16**

Indekso Nr.	►**M18** Cheminis pavadinimas ◄	EB Nr.	CAS Nr.	Klasifikacija		Ženklinimas			►**M18** Konkrečios konc. ribos, m faktoriai ir ATE (*) ◄	Pastabos
				Pavojingumo klasės ir kategorijos kodas (-ai)	Pavojingumo frazės kodas (-ai)	Piktogramos, signalinio žodžio kodas (-ai)	Pavojingumo frazės kodas (-ai)	Papildomas (-i) pavojingumo frazės kodas (-ai)		
	[Sudėtingas mišinys, gaunamas distiliuojant terminio krekingo proceso produktus. Jį sudaro vandenilis, vandenilio sulfidas, anglies monoksidas, anglies dioksidas ir angliavandeniliai, turintys anglies atomų skaičių daugiausia nuo C_1 iki C_6.]									
649-140-00-X	Liekamosios dujos (nafta), katalizinio krekingo produktų refrakcionavimo kolonos absorberis; Naftos perdirbimo dujos; [Sudėtingas angliavandenilių mišinys, gaunamas pakartotinai distiliuojant katalizinio krekingo proceso produktus. Jį sudaro vandenilis ir angliavandeniliai, turintys anglies atomų skaičių daugiausia nuo C_1 iki C_3.]	270-805-1	68478-25-1	Press. Gas Flam. Gas 1 Carc. 1A Muta. 1B	H220 H350 H340	GHS04 GHS02 GHS08 Dgr	H220 H350 H340			K U
649-141-00-5	Liekamosios dujos (nafta), pirminio benzino katalizinis riformingo separatorius; Naftos perdirbimo dujos;	270-807-2	68478-27-3	Press. Gas Flam. Gas 1 Carc. 1A Muta. 1B	H220 H350 H340	GHS04 GHS02 GHS08 Dgr	H220 H350 H340			K U

▼**M16**

Indekso Nr.	►**M18** Cheminis pavadinimas ◄	EB Nr.	CAS Nr.	Klasifikacija		Ženklinimas			►**M18** Konkrečios konc. ribos, m faktoriai ir ATE (*) ◄	Pastabos
				Pavojingumo klasės ir kategorijos kodas (-ai)	Pavojingumo frazės kodas (-ai)	Piktogramos, signalinio žodžio kodas (-ai)	Pavojingumo frazės kodas (-ai)	Papildomas (-i) pavojingumo frazės kodas (-ai)		
	[Sudėtingas angliavandenilių mišinys, gaunamas vykdant tiesioginio distiliavimo pirminio benzino katalizinį riformingą. Jį sudaro vandenilis ir angliavandeniliai, turintys anglies atomų skaičių daugiausia nuo C_1 iki C_6.]									
649-142-00-0	Liekamosios dujos (nafta), pirminio benzino katalizinis riformingas, stabilizavimo įrenginys; Naftos perdirbimo dujos; [Sudėtingas angliavandenilių mišinys, gaunamas stabilizuojant katalizinio riformingo būdu perdirbtą pirminį benziną. Jį sudaro vandenilis ir angliavandeniliai, turintys anglies atomų skaičių daugiausia nuo C_1 iki C_6.]	270-808-8	68478-28-4	Press. Gas Flam. Gas 1 Carc. 1A Muta. 1B	H220 H350 H340	GHS04 GHS02 GHS08 Dgr	H220 H350 H340			K U
649-143-00-6	Liekamosios dujos (nafta), krekingo distiliato valymas hidrinimu, separatorius; Naftos perdirbimo dujos; [Sudėtingas angliavandenilių mišinys, gaunamas apdorojant krekingo distiliatus vandeniliu, esant katalizatoriui.	270-809-3	68478-29-5	Press. Gas Flam. Gas 1 Carc. 1A Muta. 1B	H220 H350 H340	GHS04 GHS02 GHS08 Dgr	H220 H350 H340			K U

▼M16

Indekso Nr.	►M18 Cheminis pavadinimas ◄	EB Nr.	CAS Nr.	Klasifikacija		Ženklinimas			►M18 Konkrečios konc. ribos, m faktoriai ir ATE (*) ◄	Pastabos
				Pavojingumo klasės ir kategorijos kodas (-ai)	Pavojingumo frazės kodas (-ai)	Piktogramos, signalinio žodžio kodas (-ai)	Pavojingumo frazės kodas (-ai)	Papildomas (-i) pavojingumo frazės kodas (-ai)		
	Jį sudaro vandenilis ir sotieji alifatiniai angliavandeniliai, turintys anglies atomų skaičių daugiausia nuo C_1 iki C_5.]									
649-144-00-1	Liekamosios dujos (nafta), tiesioginio distiliavimo pirminio benzino hidronusierinimo separatorius; Naftos perdirbimo dujos; [Sudėtingas angliavandenilių mišinys, gaunamas vykdant tiesioginio distiliavimo benzino hidronusierinimą. Jį sudaro vandenilis ir sotieji alifatiniai angliavandeniliai, turintys anglies atomų skaičių daugiausia nuo C_1 iki C_6.]	270-810-9	68478-30-8	Press. Gas Flam. Gas 1 Carc. 1A Muta. 1B	H220 H350 H340	GHS04 GHS02 GHS08 Dgr	H220 H350 H340			K U
649-145-00-7	Dujos (nafta), tiesiogiai distiliuoto pirminio benzino katalizinis riformingas, stabilizavimo įrenginio, viršutiniai distiliatai; Naftos perdirbimo dujos; [Sudėtingas angliavandenilių mišinys, gaunamas vykdant tiesiogiai distiliuoto pirminio benzino katalizinį riformingą ir viso ištakio frakcinį distiliavimą. Jį sudaro vandenilis, metanas, etanas ir propanas.]	270-999-8	68513-14-4	Press. Gas Flam. Gas 1 Carc. 1A Muta. 1B	H220 H350 H340	GHS04 GHS02 GHS08 Dgr	H220 H350 H340			K U

▼**M16**

Indekso Nr.	►**M18** Cheminis pavadinimas ◄	EB Nr.	CAS Nr.	Klasifikacija		Ženklinimas			►**M18** Konkrečios konc. ribos, m faktoriai ir ATE (*) ◄	Pastabos
				Pavojingumo klasės ir kategorijos kodas (-ai)	Pavojingumo frazės kodas (-ai)	Piktogramos, signalinio žodžio kodas (-ai)	Pavojingumo frazės kodas (-ai)	Papildomas (-i) pavojingumo frazės kodas (-ai)		
649-146-00-2	Dujos (nafta), riformingo reaktoriaus ištakio apdorojimo, esant dideliam slėgiui; Naftos perdirbimo dujos; [Sudėtingas mišinys, gaunamas apdorojant riformingo reaktoriaus ištakį, esant dideliam slėgiui. Jį sudaro daugiausia vandenilis ir įvairūs maži kiekiai metano, etano ir propano.]	271-003-4	68513-18-8	Press. Gas Flam. Gas 1 Carc. 1A Muta. 1B	H220 H350 H340	GHS04 GHS02 GHS08 Dgr	H220 H350 H340			K U
649-147-00-8	Dujos (nafta), riformingo reaktoriaus ištakio apdorojimo, esant mažam slėgiui; Naftos perdirbimo dujos; [Sudėtingas mišinys, gaunamas apdorojant riformingo reaktoriaus ištakį, esant mažam slėgiui. Jį sudaro daugiausia vandenilis ir įvairūs maži kiekiai metano, etano ir propano.]	271-005-5	68513-19-9	Press. Gas Flam. Gas 1 Carc. 1A Muta. 1B	H220 H350 H340	GHS04 GHS02 GHS08 Dgr	H220 H350 H340			K U

▼M16

Indekso Nr.	►M18 Cheminis pavadinimas ◄	EB Nr.	CAS Nr.	Klasifikacija		Ženklinimas			►M18 Konkrečios konc. ribos, m faktoriai ir ATE (*) ◄	Pastabos
				Pavojingumo klasės ir kategorijos kodas (-ai)	Pavojingumo frazės kodas (-ai)	Piktogramos, signalinio žodžio kodas (-ai)	Pavojingumo frazės kodas (-ai)	Papildomas (-i) pavojingumo frazės kodas (-ai)		
649-148-00-3	Dujos (nafta), naftos perdirbimo dujų distiliavimo; Naftos perdirbimo dujos; [Sudėtingas mišinys, atskirtas distiliuojant dujų srautą, kurį sudaro vandenilis, anglies monoksidas, anglies dioksidas ir angliavandeniliai, turintys anglies atomų skaičių nuo C_1 iki C_6, arba gaunamas vykdant etano ir propano krekingą. Jį sudaro angliavandeniliai, turintys anglies atomų skaičių daugiausia nuo C_1 iki C_2, vandenilis, azotas ir anglies monoksidas.]	271-258-1	68527-15-1	Press. Gas Flam. Gas 1 Carc. 1A Muta. 1B	H220 H350 H340	GHS04 GHS02 GHS08 Dgr	H220 H350 H340			K U
649-149-00-9	Dujos (nafta), benzeno hidrinimo įrenginys, depentanavimo įrenginio viršutiniai distiliatai; Naftos perdirbimo dujos;	271-623-5	68602-82-4	Press. Gas Flam. Gas 1 Carc. 1A Muta. 1B	H220 H350 H340	GHS04 GHS02 GHS08 Dgr	H220 H350 H340			K U

▼**M16**

Indekso Nr.	►**M18** Cheminis pavadinimas ◄	EB Nr.	CAS Nr.	Klasifikacija		Ženklinimas			►**M18** Konkrečios konc. ribos, m faktoriai ir ATE (*) ◄	Pastabos
				Pavojingumo klasės ir kategorijos kodas (-ai)	Pavojingumo frazės kodas (-ai)	Piktogramos, signalinio žodžio kodas (-ai)	Pavojingumo frazės kodas (-ai)	Papildomas (-i) pavojingumo frazės kodas (-ai)		
	[Sudėtingas mišinys, gaunamas benzeno įrenginio įkrovą apdorojus vandeniliu, esant katalizatoriui, ir toliau atskiriant pentaną. Jį sudaro iš esmės vandenilis, etanas ir propanas, be to, įvairūs maži kiekiai azoto, anglies monoksido, anglies dioksido ir angliavandenilių, turinčių anglies atomų skaičių daugiausia nuo C_1 iki C_6. Jis gali turėti nedidelį kiekį benzeno.]									
649-150-00-4	Dujos (nafta), antrinės absorbcijos įrenginio, pseudoverdančiojo sluoksnio katalizinio krekingo frakcionavimo kolonos viršutiniai distiliatai; Naftos perdirbimo dujos; [Pseudoverdančiojo katalizinio krekingo įrenginio Sudėtingas dujų mišinys, gaunamas kaip katalizinio krekingo proceso frakcionavimo kolonos viršutinio distiliato antrinės sugerties produktas. Jį sudaro vandenilis, azotas, ir angliavandeniliai, turintys anglies atomų skaičių daugiausia nuo C_1 iki C_3.]	271-625-6	68602-84-6	Press. Gas Flam. Gas 1 Carc. 1A Muta. 1B	H220 H350 H340	GHS04 GHS02 GHS08 Dgr	H220 H350 H340			K U

▼M16

Indekso Nr.	►M18 Cheminis pavadinimas ◄	EB Nr.	CAS Nr.	Klasifikacija		Ženklinimas			►M18 Konkrečios konc. ribos, m faktoriai ir ATE (*) ◄	Pastabos
				Pavojingumo klasės ir kategorijos kodas (-ai)	Pavojingumo frazės kodas (-ai)	Piktogramos, signalinio žodžio kodas (-ai)	Pavojingumo frazės kodas (-ai)	Papildomas (-i) pavojingumo frazės kodas (-ai)		
649-151-00-X	Naftos produktai, įvairios naftos perdirbimo dujos; Naftos perdirbimo dujos; [Sudėtingas mišinys, kurį sudaro iš esmės vandenilis ir įvairūs maži kiekiai metano, etano ir propano.]	271-750-6	68607-11-4	Press. Gas Flam. Gas 1 Carc. 1A Muta. 1B	H220 H350 H340	GHS04 GHS02 GHS08 Dgr	H220 H350 H340			K U
649-152-00-5	Dujos (nafta), mažo slėgio hidrokrekingas, separatorius; Naftos perdirbimo dujos; [Sudėtingas mišinys, gaunamas atskiriant hidrintas reaktoriaus ištakio dujas ir skystį. Jį iš esmės sudaro vandenilis ir sotieji angliavandeniliai, turintys anglies atomų skaičių daugiausia nuo C_1 iki C_3.]	272-182-1	68783-06-2	Press. Gas Flam. Gas 1 Carc. 1A Muta. 1B	H220 H350 H340	GHS04 GHS02 GHS08 Dgr	H220 H350 H340			K U
649-153-00-0	Dujos (nafta), naftos perdirbimo; Naftos perdirbimo dujos; [Sudėtingas mišinys, gaunamas vykdant įvairias naftos perdirbimo operacijas. Jį sudaro vandenilis ir angliavandeniliai, turintys anglies atomų skaičių daugiausia nuo C_1 iki C_3.]	272-338-9	68814-67-5	Press. Gas Flam. Gas 1 Carc. 1A Muta. 1B	H220 H350 H340	GHS04 GHS02 GHS08 Dgr	H220 H350 H340			K U

▼**M16**

Indekso Nr.	►**M18** Cheminis pavadinimas ◄	EB Nr.	CAS Nr.	Klasifikacija		Ženklinimas			►**M18** Konkrečios konc. ribos, m faktoriai ir ATE (*) ◄	Pastabos
				Pavojingumo klasės ir kategorijos kodas (-ai)	Pavojingumo frazės kodas (-ai)	Piktogramos, signalinio žodžio kodas (-ai)	Pavojingumo frazės kodas (-ai)	Papildomas (-i) pavojingumo frazės kodas (-ai)		
649-154-00-6	Dujos (nafta), platformingo produktų separatorius; Naftos perdirbimo dujos; [Sudėtingas mišinys, gaunamas vykdant cheminį naftenų riformingą aromatiniams angliavandeniliams gauti. Jį sudaro vandenilis ir sotieji alifatiniai angliavandeniliai, turintys anglies atomų skaičių daugiausia nuo C_2 iki C_4.]	272-343-6	68814-90-4	Press. Gas Flam. Gas 1 Carc. 1A Muta. 1B	H220 H350 H340	GHS04 GHS02 GHS08 Dgr	H220 H350 H340			K U
649-155-00-1	Dujos (nafta), hidrinimu valyto sieringojo žibalo depentanavimo įrenginio stabilizavimo įrenginys; Naftos perdirbimo dujos; [Sudėtingas mišinys, gaunamas hidrinimu valyto žibalo depentanavimo kolonos stabilizavimo įrenginyje. Jį sudaro iš esmės vandenilis, metanas, etanas ir propanas, be to, įvairūs maži kiekiai azoto, vandenilio sulfido, anglies monoksido ir angliavandenilių, turinčių anglies atomų skaičių daugiausia nuo C_4 iki C_5.]	272-775-5	68911-58-0	Press. Gas Flam. Gas 1 Carc. 1A Muta. 1B	H220 H350 H340	GHS04 GHS02 GHS08 Dgr	H220 H350 H340			K U

▼M16

Indekso Nr.	►M18 Cheminis pavadinimas ◄	EB Nr.	CAS Nr.	Klasifikacija		Ženklinimas			►M18 Konkrečios konc. ribos, m faktoriai ir ATE (*) ◄	Pastabos
				Pavojingumo klasės ir kategorijos kodas (-ai)	Pavojingumo frazės kodas (-ai)	Piktogramos, signalinio žodžio kodas (-ai)	Pavojingumo frazės kodas (-ai)	Papildomas (-i) pavojingumo frazės kodas (-ai)		
649-156-00-7	Dujos (nafta), hidrinimu valyto sieringojo žibalo distiliavimo įrenginys; Naftos perdirbimo dujos; [Sudėtingas mišinys, gaunamas sieringojo žibalo katalizinio hidrinimo įrenginio garinimo kameroje. Jį sudaro iš esmės vandenilis ir metanas, be to, įvairūs maži kiekiai azoto, anglies monoksido ir angliavandenilių, turinčių anglies atomų skaičių daugiausia nuo C_2 iki C_5.]	272-776-0	68911-59-1	Press. Gas Flam. Gas 1 Carc. 1A Muta. 1B	H220 H350 H340	GHS04 GHS02 GHS08 Dgr	H220 H350 H340			K U
649-157-00-2	Dujos (nafta), unifiner desulfuravimo proceso distiliato; Naftos perdirbimo dujos; [Sudėtingas mišinys, atskirtas nuo unifiner desulfuravimo proceso skystojo produkto. Jį sudaro vandenilio sulfidas, metanas, etanas ir propanas.]	272-873-8	68919-01-7	Press. Gas Flam. Gas 1 Carc. 1A Muta. 1B	H220 H350 H340	GHS04 GHS02 GHS08 Dgr	H220 H350 H340			K U

▼**M16**

Indekso Nr.	►**M18** Cheminis pavadinimas ◄	EB Nr.	CAS Nr.	Klasifikacija		Ženklinimas			►**M18** Konkrečios konc. ribos, m faktoriai ir ATE (*) ◄	Pastabos
				Pavojingumo klasės ir kategorijos kodas (-ai)	Pavojingumo frazės kodas (-ai)	Piktogramos, signalinio žodžio kodas (-ai)	Pavojingumo frazės kodas (-ai)	Papildomas (-i) pavojingumo frazės kodas (-ai)		
649-158-00-8	Dujos (nafta), pseudoverdančiojo sluoksnio katalizinio krekingo frakcionavimo; Naftos perdirbimo dujos; [Sudėtingas mišinys, gaunamas vykdant pseudoverdančiojo sluoksnio katalizinio krekingo proceso viršutinių distiliatų frakcinį distiliavimą. Jį sudaro vandenilis, vandenilio sulfidas, azotas ir angliavandeniliai, turintys anglies atomų skaičių daugiausia nuo C_1 iki C_5.]	272-874-3	68919-02-8	Press. Gas Flam. Gas 1 Carc. 1A Muta. 1B	H220 H350 H340	GHS04 GHS02 GHS08 Dgr	H220 H350 H340			K U
649-159-00-3	Dujos (nafta), pseudoverdančiojo sluoksnio katalizinio krekingo dujų plovimas, antrinis absorberis; Naftos perdirbimo dujos; [Sudėtingas mišinys, gaunamas plaunant pseudoverdančiojo sluoksnio katalizinio krekingo įrenginio dujas. Jį sudaro vandenilis, azotas, metanas, etanas ir propanas.]	272-875-9	68919-03-9	Press. Gas Flam. Gas 1 Carc. 1A Muta. 1B	H220 H350 H340	GHS04 GHS02 GHS08 Dgr	H220 H350 H340			K U

▼**M16**

Indekso Nr.	►**M18** Cheminis pavadinimas ◄	EB Nr.	CAS Nr.	Klasifikacija		Ženklinimas			►**M18** Konkrečios konc. ribos, m faktoriai ir ATE (*) ◄	Pastabos
				Pavojingumo klasės ir kategorijos kodas (-ai)	Pavojingumo frazės kodas (-ai)	Piktogramos, signalinio žodžio kodas (-ai)	Pavojingumo frazės kodas (-ai)	Papildomas (-i) pavojingumo frazės kodas (-ai)		
649-160-00-9	Dujos (nafta), sunkiųjų distiliatų desulfuravimo hidrinimo būdu; Naftos perdirbimo dujos; [Sudėtingas mišinys, atskirtas nuo skystųjų produktų, gautų vykdant sunkiųjų distiliatų desulfuravimą hidrinimo būdu. Jį sudaro vandenilis, vandenilio sulfidas ir sotieji alifatiniai angliavandeniliai, turintys anglies atomų skaičių daugiausia nuo C_1 iki C_5.]	272-876-4	68919-04-0	Press. Gas Flam. Gas 1 Carc. 1A Muta. 1B	H220 H350 H340	GHS04 GHS02 GHS08 Dgr	H220 H350 H340			K U
649-161-00-4	Dujos (nafta), platformingo stabilizavimo įrenginys, viršutiniai distiliatai; Naftos perdirbimo dujos; [Sudėtingas mišinys, gaunamas frakcionuojant platformingo įrenginio reaktorių su platinos katalizatoriumi viršutinius distiliatus. Jį sudaro vandenilis, metanas, etanas ir propanas.]	272-880-6	68919-07-3	Press. Gas Flam. Gas 1 Carc. 1A Muta. 1B	H220 H350 H340	GHS04 GHS02 GHS08 Dgr	H220 H350 H340			K U

▼**M16**

Indekso Nr.	►**M18** Cheminis pavadinimas ◄	EB Nr.	CAS Nr.	Klasifikacija		Ženklinimas			►**M18** Konkrečios konc. ribos, m faktoriai ir ATE (*) ◄	Pastabos
				Pavojingumo klasės ir kategorijos kodas (-ai)	Pavojingumo frazės kodas (-ai)	Piktogramos, signalinio žodžio kodas (-ai)	Pavojingumo frazės kodas (-ai)	Papildomas (-i) pavojingumo frazės kodas (-ai)		
649-162-00-X	Dujos (nafta), žalios naftos distiliavimo pirminė kolona; Naftos perdirbimo dujos; [Sudėtingas mišinys, gaunamas iš žalios naftos distiliavimo pirmosios kolonos. Jį sudaro azotas ir sotieji alifatiniai angliavandeniliai, turintys anglies atomų skaičių daugiausia nuo C_1 iki C_5.]	272-881-1	68919-08-4	Press. Gas Flam. Gas 1 Carc. 1A Muta. 1B	H220 H350 H340	GHS04 GHS02 GHS08 Dgr	H220 H350 H340			K U
649-163-00-5	Dujos (nafta), gudrono atskyrimo įrenginio; Naftos perdirbimo dujos; [Sudėtingas mišinys, gaunamas vykdant frakcinį žalios naftos likučio distiliavimą. Jį sudaro vandenilis ir angliavandeniliai, turintys anglies atomų skaičių daugiausia nuo C_1 iki C_4.]	272-884-8	68919-11-9	Press. Gas Flam. Gas 1 Carc. 1A Muta. 1B	H220 H350 H340	GHS04 GHS02 GHS08 Dgr	H220 H350 H340			K U
649-164-00-0	Dujos (nafta), unifiner įrenginio; Naftos perdirbimo dujos; [Vandenilio ir metano mišinys, gaunamas frakcionuojant unifiner įrenginio produktus.]	272-885-3	68919-12-0	Press. Gas Flam. Gas 1 Carc. 1A Muta. 1B	H220 H350 H340	GHS04 GHS02 GHS08 Dgr	H220 H350 H340			K U

▼M16

Indekso Nr.	►M18 Cheminis pavadinimas ◄	EB Nr.	CAS Nr.	Klasifikacija		Ženklinimas			►M18 Konkrečios konc. ribos, m faktoriai ir ATE (*) ◄	Pastabos
				Pavojingumo klasės ir kategorijos kodas (-ai)	Pavojingumo frazės kodas (-ai)	Piktogramos, signalinio žodžio kodas (-ai)	Pavojingumo frazės kodas (-ai)	Papildomas (-i) pavojingumo frazės kodas (-ai)		
649-165-00-6	Liekamosios dujos (nafta), pirminio benzino katalizinio hidronusierinimo proceso separatoriaus; Naftos perdirbimo dujos; [Sudėtingas angliavandenilių mišinys, gaunamas vykdant pirminio benzino katalizinį hidronusierinimą. Jį sudaro vandenilis, metanas, etanas ir propanas.]	273-173-5	68952-79-4	Press. Gas Flam. Gas 1 Carc. 1A Muta. 1B	H220 H350 H340	GHS04 GHS02 GHS08 Dgr	H220 H350 H340			K U
649-166-00-1	Liekamosios dujos (nafta), tiesioginio distiliavimo pirminio benzino hidronusierinimo įrenginio; Naftos perdirbimo dujos; [Sudėtingas mišinys, gaunamas vykdant tiesioginio distiliavimo pirminio benzino hidronusierinimą. Jį sudaro vandenilis ir angliavandeniliai, turintys anglies atomų skaičių daugiausia nuo C_1 iki C_5.]	273-174-0	68952-80-7	Press. Gas Flam. Gas 1 Carc. 1A Muta. 1B	H220 H350 H340	GHS04 GHS02 GHS08 Dgr	H220 H350 H340			K U
649-167-00-7	Dujos (nafta), akytojo absorberio, pseudoverdančiojo sluoksnio katalizinio krekingo ir gazolio desulfuravimo produktų frakcionavimas; Naftos perdirbimo dujos;	273-269-7	68955-33-9	Press. Gas Flam. Gas 1 Carc. 1A Muta. 1B	H220 H350 H340	GHS04 GHS02 GHS08 Dgr	H220 H350 H340			K U

▼M16

Indekso Nr.	►M18 Cheminis pavadinimas ◄	EB Nr.	CAS Nr.	Klasifikacija		Ženklinimas			►M18 Konkrečios konc. ribos, m faktoriai ir ATE (*) ◄	Pastabos
				Pavojingumo klasės ir kategorijos kodas (-ai)	Pavojingumo frazės kodas (-ai)	Piktogramos, signalinio žodžio kodas (-ai)	Pavojingumo frazės kodas (-ai)	Papildomas (-i) pavojingumo frazės kodas (-ai)		
	[Sudėtingas mišinys, gaunamas vykdant pseudoverdančiojo sluoksnio katalizinio krekingo ir gazolio desulfuravimo įrenginio produktų frakcinį distiliavimą. Jį sudaro vandenilis ir angliavandeniliai, turintys anglies atomų skaičių daugiausia nuo C_1 iki C_4.]									
649-168-00-2	Dujos (nafta), žalios naftos distiliavimo ir katalizinio krekingo; Naftos perdirbimo dujos; [Sudėtingas mišinys, gaunamas vykdant žalios naftos distiliavimo katalizinio krekingo procesus. Jį sudaro vandenilis, vandenilio sulfidas, azotas, anglies monoksidas ir sotieji bei alkenų angliavandeniliai, turintys anglies atomų skaičių daugiausia nuo C_1 iki C_6.]	273-563-5	68989-88-8	Press. Gas Flam. Gas 1 Carc. 1A Muta. 1B	H220 H350 H340	GHS04 GHS02 GHS08 Dgr	H220 H350 H340			K U
649-169-00-8	Dujos (nafta), gazolio valymo dietanolaminu įrenginio; Naftos perdirbimo dujos;	295-397-2	92045-15-3	Press. Gas Flam. Gas 1 Carc. 1A Muta. 1B	H220 H350 H340	GHS04 GHS02 GHS08 Dgr	H220 H350 H340			K U

▼M16

Indekso Nr.	►M18 Cheminis pavadinimas ◄	EB Nr.	CAS Nr.	Klasifikacija		Ženklinimas			►M18 Konkrečios konc. ribos, m faktoriai ir ATE (*) ◄	Pastabos
				Pavojingumo klasės ir kategorijos kodas (-ai)	Pavojingumo frazės kodas (-ai)	Piktogramos, signalinio žodžio kodas (-ai)	Pavojingumo frazės kodas (-ai)	Papildomas (-i) pavojingumo frazės kodas (-ai)		
	[Sudėtingas mišinys, gaunamas vykdant gazolio desulfuravimą dietanolaminu. Jį sudaro daugiausia vandenilio sulfidas, vandenilis ir alifatiniai angliavandeniliai, turintys anglies atomų skaičių nuo C_1 iki C_5.]									
649-170-00-3	Dujos (nafta), gazolio hidronusierinimo ištakio; Naftos perdirbimo dujos; [Sudėtingas mišinys, gaunamas atskiriant hidrinimo reakcijos ištakio skystąją fazę. Jį iš esmės sudaro vandenilis, vandenilio sulfidas ir alifatiniai angliavandeniliai, turintys anglies atomų skaičių daugiausia nuo C_1 iki C_3.]	295-398-8	92045-16-4	Press. Gas Flam. Gas 1 Carc. 1A Muta. 1B	H220 H350 H340	GHS04 GHS02 GHS08 Dgr	H220 H350 H340			K U
649-171-00-9	Dujos (nafta), prapūtimo, gazolio hidronusierinimas; Naftos perdirbimo dujos; [Sudėtingas dujų mišinys, gaunamas iš riformingo ir hidronusierinimo procesų reaktorių. Jį daugiausia sudaro vandenilis ir alifatiniai angliavandeniliai, turintys anglies atomų skaičių daugiausia nuo C_1 iki C_4.]	295-399-3	92045-17-5	Press. Gas Flam. Gas 1 Carc. 1A Muta. 1B	H220 H350 H340	GHS04 GHS02 GHS08 Dgr	H220 H350 H340			K U

▼**M16**

Indekso Nr.	►**M18** Cheminis pavadinimas ◄	EB Nr.	CAS Nr.	Klasifikacija		Ženklinimas			►**M18** Konkrečios konc. ribos, m faktoriai ir ATE (*) ◄	Pastabos
				Pavojingumo klasės ir kategorijos kodas (-ai)	Pavojingumo frazės kodas (-ai)	Piktogramos, signalinio žodžio kodas (-ai)	Pavojingumo frazės kodas (-ai)	Papildomas (-i) pavojingumo frazės kodas (-ai)		
649-172-00-4	Dujos (nafta), hidrinimo įrenginio ištakio separavimo; Naftos perdirbimo dujos; [Sudėtingas dujų mišinys, gaunamas atskyrus hidrinimo reakcijos produktus. Jį daugiausia sudaro vandenilis ir alifatiniai angliavandeniliai, turintys anglies atomų skaičių daugiausia nuo C_1 iki C_6.]	295-400-7	92045-18-6	Press. Gas Flam. Gas 1 Carc. 1A Muta. 1B	H220 H350 H340	GHS04 GHS02 GHS08 Dgr	H220 H350 H340			K U
649-173-00-X	Dujos (nafta), pirminio benzino krekingo vandens garais, esant dideliam slėgiui, likučiai; Naftos perdirbimo dujos; [Sudėtingas mišinys, gaunamas kaip nekondensuojamų pirminio benzino krekingo vandens garais frakcijų ir liekamųjų dujų, gautų ruošiant paskesnius produktus, mišinys. Jį iš esmės sudaro vandenilis ir alkanai bei alkenai, turintys anglies atomų skaičių daugiausia nuo C_1 iki C_5, su kuriais gali būti sumaišytos gamtinės dujos.]	295-401-2	92045-19-7	Press. Gas Flam. Gas 1 Carc. 1A Muta. 1B	H220 H350 H340	GHS04 GHS02 GHS08 Dgr	H220 H350 H340			K U

▼**M16**

Indekso Nr.	►**M18** Cheminis pavadinimas ◄	EB Nr.	CAS Nr.	Klasifikacija		Ženklinimas			►**M18** Konkrečios konc. ribos, m faktoriai ir ATE (*) ◄	Pastabos
				Pavojingumo klasės ir kategorijos kodas (-ai)	Pavojingumo frazės kodas (-ai)	Piktogramos, signalinio žodžio kodas (-ai)	Pavojingumo frazės kodas (-ai)	Papildomas (-i) pavojingumo frazės kodas (-ai)		
649-174-00-5	Dujos (nafta), vakuuminio klampos mažinimo likučiai; Naftos perdirbimo dujos; [Sudėtingas mišinys gaunamas mažinant krosnies likučio klampą. Jį daugiausia sudaro vandenilio sulfidas ir alkanai bei alkenai, turintys anglies atomų skaičių daugiausia nuo C_1 iki C_5.]	295-402-8	92045-20-0	Press. Gas Flam. Gas 1 Carc. 1A Muta. 1B	H220 H350 H340	GHS04 GHS02 GHS08 Dgr	H220 H350 H340			K U
649-175-00-0	Parafininė alyva (nafta), apdorota rūgštimi; parafininė alyva; [Sudėtingas angliavandenilių mišinys, gautas apdorojus parafininę alyvą sieros rūgštimi. Jis susideda daugiausia iš šakotagrandžių angliavandenilių, turinčių nuo C_{20} iki C_{50} anglies atomų.]	300-225-7	93924-31-3	Flam. Gas 1 Press. Gas Carc. 1B	H220 H350 H340	GHS02 GHS04 GHS08 Dgr	H220 H350 H340			K U

▼M16

Indekso Nr.	►M18 Cheminis pavadinimas ◄	EB Nr.	CAS Nr.	Klasifikacija		Ženklinimas			►M18 Konkrečios konc. ribos, m faktoriai ir ATE (*) ◄	Pastabos
				Pavojingumo klasės ir kategorijos kodas (-ai)	Pavojingumo frazės kodas (-ai)	Piktogramos, signalinio žodžio kodas (-ai)	Pavojingumo frazės kodas (-ai)	Papildomas (-i) pavojingumo frazės kodas (-ai)		
649-176-00-6	Parafininė alyva (nafta), apdorota moliu; parafininė alyva; [Sudėtingas angliavandenilių mišinys gautas apdorojus parafininę alyvą natūraliu arba modifikuotu moliu kontaktiniame arba perkoliacijos procese, siekiant pašalinti polinių junginių priemaišų pėdsakus. Jis susideda daugiausia iš šakotųjų angliavandenilių, turinčių nuo C_{20} iki C_{50} anglies atomų.]	300-226-2	93924-32-4	Flam. Gas 1 Press. Gas Carc. 1B	H220 H350 H340	GHS02 GHS04 GHS08 Dgr	H220 H350 H340			K U
649-177-00-1	Dujos (nafta), C_{3-4}; Naftos dujos; [Sudėtingas angliavandenilių mišinys, gaunamas distiliuojant žalios naftos krekingo produktus. Jį sudaro angliavandeniliai, turintys anglies atomų skaičių nuo C_3 iki C_4, daugiausia propanas ir propenas, kurių virimo temperatūra maždaug nuo –51 °C iki –1 °C (nuo –60 °F iki 30 °F).]	268-629-5	68131-75-9	Press. Gas Flam. Gas 1 Carc. 1A Muta. 1B	H220 H350 H340	GHS04 GHS02 GHS08 Dgr	H220 H350 H340			K U

▼**M16**

Indekso Nr.	►**M18** Cheminis pavadinimas ◄	EB Nr.	CAS Nr.	Klasifikacija		Ženklinimas			►**M18** Konkrečios konc. ribos, m faktoriai ir ATE (*) ◄	Pastabos
				Pavojingumo klasės ir kategorijos kodas (-ai)	Pavojingumo frazės kodas (-ai)	Piktogramos, signalinio žodžio kodas (-ai)	Pavojingumo frazės kodas (-ai)	Papildomas (-i) pavojingumo frazės kodas (-ai)		
649-178-00-7	Liekamosios dujos (nafta), katalizinio krekingo distiliatų ir katalizinio krekingo pirminio benzino frakcionavimo kolonos absorberio; Naftos dujos; [Sudėtingas angliavandenilių mišinys, gaunamas distiliuojant katalizinio krekingo distiliatų ir pirminio benzino katalizinio krekingo produktus. Jį iš esmės sudaro angliavandeniliai, turintys anglies atomų skaičių nuo C_1 iki C_4.]	269-617-2	68307-98-2	Press. Gas Flam. Gas 1 Carc. 1A Muta. 1B	H220 H350 H340	GHS04 GHS02 GHS08 Dgr	H220 H350 H340			K U
649-179-00-2	Liekamosios dujos (nafta), pirminio benzino katalizinė polimerizacija, frakcionavimo kolonos stabilizavimo įrenginys; Naftos dujos; [Sudėtingas angliavandenilių mišinys, gaunamas vykdant pirminio benzino kataliziniopolimerizacijos produktų frakcinį distiliavimą. Jį iš esmės sudaro angliavandeniliai, turintys anglies atomų skaičių nuo C_1 iki C_4.]	269-618-8	68307-99-3	Press. Gas Flam. Gas 1 Carc. 1A Muta. 1B	H220 H350 H340	GHS04 GHS02 GHS08 Dgr	H220 H350 H340			K U

▼**M16**

Indekso Nr.	►**M18** Cheminis pavadinimas ◄	EB Nr.	CAS Nr.	Klasifikacija		Ženklinimas			►**M18** Konkrečios konc. ribos, m faktoriai ir ATE (*) ◄	Pastabos
				Pavojingumo klasės ir kategorijos kodas (-ai)	Pavojingumo frazės kodas (-ai)	Piktogramos, signalinio žodžio kodas (-ai)	Pavojingumo frazės kodas (-ai)	Papildomas (-i) pavojingumo frazės kodas (-ai)		
649-180-00-8	Liekamosios dujos (nafta), pirminio benzino katalizinis riformingas, frakcionavimo kolonos stabilizavimo įrenginys, neturi vandenilio sulfido; Naftos dujos; [Sudėtingas angliavandenilių mišinys, gaunamas vykdant pirminio benzino katalizinio riformingo produktų, iš kurių veikiant aminais pašalinamas vandenilio sulfidas, frakcinį distiliavimą. Jį iš esmės sudaro angliavandeniliai, turintys anglies atomų skaičių daugiausia nuo C_1 iki C_4.]	269-619-3	68308-00-9	Press. Gas Flam. Gas 1 Carc. 1A Muta. 1B	H220 H350 H340	GHS04 GHS02 GHS08 Dgr	H220 H350 H340			K U
649-181-00-3	Liekamosios dujos (nafta), krekingo distiliatai, valymo hidrintas būdu desorberis; Naftos dujos; [Sudėtingas angliavandenilių mišinys, gaunamas terminio krekingo distiliatus apdorojant vandeniliu, esant katalizatoriui. Jį iš esmės sudaro sotieji angliavandeniliai, turintys anglies atomų skaičių daugiausia nuo C_1 iki C_6.]	269-620-9	68308-01-0	Press. Gas Flam. Gas 1 Carc. 1A Muta. 1B	H220 H350 H340	GHS04 GHS02 GHS08 Dgr	H220 H350 H340			K U

▼**M16**

Indekso Nr.	►**M18** Cheminis pavadinimas ◄	EB Nr.	CAS Nr.	Klasifikacija		Ženklinimas			►**M18** Konkrečios konc. ribos, m faktoriai ir ATE (*) ◄	Pastabos
				Pavojingumo klasės ir kategorijos kodas (-ai)	Pavojingumo frazės kodas (-ai)	Piktogramos, signalinio žodžio kodas (-ai)	Pavojingumo frazės kodas (-ai)	Papildomas (-i) pavojingumo frazės kodas (-ai)		
649-182-00-9	Liekamosios dujos (nafta), tiesioginio distiliato hidronusierinimo įrenginys, neturi vandenilio sulfido; Naftos dujos; [Sudėtingas angliavandenilių mišinys, gaunamas vykdant tiesioginių distiliatų katalizinį desulfuravimą ir vandenilio sulfido šalinimą aminais. Jį iš esmės sudaro angliavandeniliai, turintys anglies atomų skaičių daugiausia nuo C_1 iki C_4.]	269-630-3	68308-10-1	Press. Gas Flam. Gas 1 Carc. 1A Muta. 1B	H220 H350 H340	GHS04 GHS02 GHS08 Dgr	H220 H350 H340			K U
649-183-00-4	Liekamosios dujos (nafta), gazolio katalizinio krekingo absorberis; Naftos dujos; [Sudėtingas angliavandenilių mišinys, gaunamas distiliuojant gazolio katalizinio krekingo produktus. Jį iš esmės sudaro angliavandeniliai, turintys anglies atomų skaičių daugiausia nuo C_1 iki C_5.]	269-623-5	68308-03-2	Press. Gas Flam. Gas 1 Carc. 1A Muta. 1B	H220 H350 H340	GHS04 GHS02 GHS08 Dgr	H220 H350 H340			K U

▼M16

Indekso Nr.	►M18 Cheminis pavadinimas ◄	EB Nr.	CAS Nr.	Klasifikacija		Ženklinimas			►M18 Konkrečios konc. ribos, m faktoriai ir ATE (*) ◄	Pastabos
				Pavojingumo klasės ir kategorijos kodas (-ai)	Pavojingumo frazės kodas (-ai)	Piktogramos, signalinio žodžio kodas (-ai)	Pavojingumo frazės kodas (-ai)	Papildomas (-i) pavojingumo frazės kodas (-ai)		
649-184-00-X	Liekamosios dujos (nafta), dujų regeneravimo įrenginys; Naftos dujos; [Sudėtingas angliavandenilių mišinys, gaunamas distiliuojant įvairių angliavandenilių srautų produktus. Jį iš esmės sudaro angliavandeniliai, turintys anglies atomų skaičių daugiausia nuo C_1 iki C_5.]	269-624-0	68308-04-3	Press. Gas Flam. Gas 1 Carc. 1A Muta. 1B	H220 H350 H340	GHS04 GHS02 GHS08 Dgr	H220 H350 H340			K U
649-185-00-5	Liekamosios dujos (nafta), dujų regeneravimo įrenginio deetanavimo įrenginys; Naftos dujos; [Sudėtingas angliavandenilių mišinys, gaunamas distiliuojant įvairių angliavandenilių srautų produktus. Jį sudaro angliavandeniliai, turintys anglies atomų skaičių daugiausia nuo C_1 iki C_4.]	269-625-6	68308-05-4	Press. Gas Flam. Gas 1 Carc. 1A Muta. 1B	H220 H350 H340	GHS04 GHS02 GHS08 Dgr	H220 H350 H340			K U
649-186-00-0	Liekamosios dujos (nafta), neturinčios rūgščių, hidronusierinnusierintas distiliatas ir hidronusierinnusierintas pirminis benzinas, frakcionavimo kolona; Naftos dujos;	269-626-1	68308-06-5	Press. Gas Flam. Gas 1 Carc. 1A Muta. 1B	H220 H350 H340	GHS04 GHS02 GHS08 Dgr	H220 H350 H340			K U

▼**M16**

Indekso Nr.	►**M18** Cheminis pavadinimas ◄	EB Nr.	CAS Nr.	Klasifikacija		Ženklinimas			►**M18** Konkrečios konc. ribos, m faktoriai ir ATE (*) ◄	Pastabos
				Pavojingumo klasės ir kategorijos kodas (-ai)	Pavojingumo frazės kodas (-ai)	Piktogramos, signalinio žodžio kodas (-ai)	Pavojingumo frazės kodas (-ai)	Papildomas (-i) pavojingumo frazės kodas (-ai)		
	[Sudėtingas angliavandenilių mišinys, gaunamas vykdant hidronusierinnusierinto pirminio benzino ir angliavandenilių distiliatų srautų frakcinį distiliavimą, apdorotas rūgštinėms priemaišoms pašalinti. Jį iš esmės sudaro angliavandeniliai, turintys anglies atomų skaičių daugiausia nuo C_1 iki C_5.]									
649-187-00-6	Liekamosios dujos (nafta), neturi vandenilio sulfido, hidronusierinnusierinto vakuuminio gazolio desorberis; Naftos dujos; [Sudėtingas angliavandenilių mišinys, gaunamas vykdant kataliziniu būdu hidronusierinto gazolio stabilizavimą desorbavimu ir šalinant iš jo vandenilio sulfidą aminais. Jį iš esmės sudaro angliavandeniliai, turintys anglies atomų skaičių daugiausia nuo C_1 iki C_6.]	269-627-7	68308-07-6	Press. Gas Flam. Gas 1 Carc. 1A Muta. 1B	H220 H350 H340	GHS04 GHS02 GHS08 Dgr	H220 H350 H340			K U

▼**M16**

Indekso Nr.	►**M18** Cheminis pavadinimas ◄	EB Nr.	CAS Nr.	Klasifikacija		Ženklinimas			►**M18** Konkrečios konc. ribos, m faktoriai ir ATE (*) ◄	Pastabos
				Pavojingumo klasės ir kategorijos kodas (-ai)	Pavojingumo frazės kodas (-ai)	Piktogramos, signalinio žodžio kodas (-ai)	Pavojingumo frazės kodas (-ai)	Papildomas (-i) pavojingumo frazės kodas (-ai)		
649-188-00-1	Liekamosios dujos (nafta), neturi vandenilio sulfido, tiesioginio distiliavimo lengvojo pirminio benzino stabilizavimo įrenginys; Naftos dujos; [Sudėtingas angliavandenilių mišinys, gaunamas stabilizuojant tiesioginio distiliavimo benziną frakciniu distiliavimu ir šalinant iš jo vandenilio sulfidą aminais. Jį iš esmės sudaro angliavandeniliai, turintys anglies atomų skaičių daugiausia nuo C_1 iki C_5.]	269-629-8	68308-09-8	Press. Gas Flam. Gas 1 Carc. 1A Muta. 1B	H220 H350 H340	GHS04 GHS02 GHS08 Dgr	H220 H350 H340			K U
649-189-00-7	Liekamosios dujos (nafta), alkilinimo propanu ir propenu įkrovos ruošimas, deetanavimo įrenginys; Naftos dujos; [Sudėtingas angliavandenilių mišinys, gaunamas distiliuojant propano ir propeno reakcijos produktus. Jį sudaro angliavandeniliai, turintys anglies atomų skaičių daugiausia nuo C_1 iki C_4.]	269-631-9	68308-11-2	Press. Gas Flam. Gas 1 Carc. 1A Muta. 1B	H220 H350 H340	GHS04 GHS02 GHS08 Dgr	H220 H350 H340			K U

▼**M16**

Indekso Nr.	►**M18** Cheminis pavadinimas ◄	EB Nr.	CAS Nr.	Klasifikacija		Ženklinimas			►**M18** Konkrečios konc. ribos, m faktoriai ir ATE (*) ◄	Pastabos
				Pavojingumo klasės ir kategorijos kodas (-ai)	Pavojingumo frazės kodas (-ai)	Piktogramos, signalinio žodžio kodas (-ai)	Pavojingumo frazės kodas (-ai)	Papildomas (-i) pavojingumo frazės kodas (-ai)		
649-190-00-2	Liekamosios dujos (nafta), neturi vandenilio sulfido, vakuuminio gazolio hidrodesulfuravimo įrenginys; Naftos dujos; [Sudėtingas angliavandenilių mišinys, gaunamas vykdant katalizinį gazolio hidrodesulfuravimą ir šalinant iš jo vandenilio sulfidą aminais. Jį iš esmės sudaro angliavandeniliai, turintys anglies atomų skaičių daugiausia nuo C_1 iki C_6.]	269-632-4	68308-12-3	Press. Gas Flam. Gas 1 Carc. 1A Muta. 1B	H220 H350 H340	GHS04 GHS02 GHS08 Dgr	H220 H350 H340			K U
649-191-00-8	Dujos (nafta), katalizinio krekingo lengvosios distiliato frakcijos; Naftos dujos; [Sudėtingas angliavandenilių mišinys, gaunamas distiliuojant katalizinio krekingo proceso produktus. Jį sudaro angliavandeniliai, turintys anglies atomų skaičių daugiausia nuo C_3 iki C_5, ir kurių virimo temperatūra maždaug nuo –48 °C iki 32 °C (nuo –54 °F iki 90 °F).]	270-071-2	68409-99-4	Press. Gas Flam. Gas 1 Carc. 1A Muta. 1B	H220 H350 H340	GHS04 GHS02 GHS08 Dgr	H220 H350 H340			K U

▼M16

Indekso Nr.	►M18 Cheminis pavadinimas ◄	EB Nr.	CAS Nr.	Klasifikacija		Ženklinimas			►M18 Konkrečios konc. ribos, m faktoriai ir ATE (*) ◄	Pastabos
				Pavojingumo klasės ir kategorijos kodas (-ai)	Pavojingumo frazės kodas (-ai)	Piktogramos, signalinio žodžio kodas (-ai)	Pavojingumo frazės kodas (-ai)	Papildomas (-i) pavojingumo frazės kodas (-ai)		
649-193-00-9	Alkanai, C_{1-2}; naftos dujos	270-651-5	68475-57-0	Press. Gas Flam. Gas 1 Carc. 1A Muta. 1B	H220 H350 H340	GHS04 GHS02 GHS08 Dgr	H220 H350 H340			K U
649-194-00-4	Alkanai, C_{2-3}; naftos dujos	270-652-0	68475-58-1	Press. Gas Flam. Gas 1 Carc. 1A Muta. 1B	H220 H350 H340	GHS04 GHS02 GHS08 Dgr	H220 H350 H340			K U
649-195-00-X	Alkanai, C_{3-4}; naftos dujos	270-653-6	68475-59-2	Press. Gas Flam. Gas 1 Carc. 1A Muta. 1B	H220 H350 H340	GHS04 GHS02 GHS08 Dgr	H220 H350 H340			K U

▼**M16**

Indekso Nr.	►**M18** Cheminis pavadinimas ◄	EB Nr.	CAS Nr.	Klasifikacija		Ženklinimas			►**M18** Konkrečios konc. ribos, m faktoriai ir ATE (*) ◄	Pastabos
				Pavojingumo klasės ir kategorijos kodas (-ai)	Pavojingumo frazės kodas (-ai)	Piktogramos, signalinio žodžio kodas (-ai)	Pavojingumo frazės kodas (-ai)	Papildomas (-i) pavojingumo frazės kodas (-ai)		
649-196-00-5	Alkanai, C_{4-5}; naftos dujos	270-654-1	68475-60-5	Press. Gas Flam. Gas 1 Carc. 1A Muta. 1B	H220 H350 H340	GHS04 GHS02 GHS08 Dgr	H220 H350 H340			K U
649-197-00-0	Dujinis kuras; Naftos dujos; [Lengvųjų dujų mišinys. Jį iš esmės sudaro vandenilis ir (arba) mažos molekulinės masės angliavandeniliai.]	270-667-2	68476-26-6	Press. Gas Flam. Gas 1 Carc. 1A Muta. 1B	H220 H350 H340	GHS04 GHS02 GHS08 Dgr	H220 H350 H340			K U
649-198-00-6	Dujinis kuras, žalios naftos distiliatai; Naftos dujos; [Sudėtingas lengvųjų dujų mišinys, gaunamas distiliuojant žalią naftą ir vykdant pirminio benzino katalizinį riformingą. Jį sudaro vandenilis ir angliavandeniliai, turintys anglies atomų skaičių daugiausia nuo C_1 iki C_4, ir kurių virimo temperatūra maždaug nuo – 217 °C iki – 12 °C (nuo –423 °F iki 10 °F).]	270-670-9	68476-29-9	Press. Gas Flam. Gas 1 Carc. 1A Muta. 1B	H220 H350 H340	GHS04 GHS02 GHS08 Dgr	H220 H350 H340			K U
649-199-00-1	Angliavandeniliai, C_{3-4}; naftos dujos	270-681-9	68476-40-4	Press. Gas Flam. Gas 1 Carc. 1A Muta. 1B	H220 H350 H340	GHS04 GHS02 GHS08 Dgr	H220 H350 H340			K U

▼M16

Indekso Nr.	►M18 Cheminis pavadinimas ◄	EB Nr.	CAS Nr.	Klasifikacija		Ženklinimas			►M18 Konkrečios konc. ribos, m faktoriai ir ATE (*) ◄	Pastabos
				Pavojingumo klasės ir kategorijos kodas (-ai)	Pavojingumo frazės kodas (-ai)	Piktogramos, signalinio žodžio kodas (-ai)	Pavojingumo frazės kodas (-ai)	Papildomas (-i) pavojingumo frazės kodas (-ai)		
649-200-00-5	Angliavandeniliai, C_{4-5}; naftos dujos	270-682-4	68476-42-6	Press. Gas Flam. Gas 1 Carc. 1A Muta. 1B	H220 H350 H340	GHS04 GHS02 GHS08 Dgr	H220 H350 H340			K U
649-201-00-0	Angliavandeniliai, C_{2-4}, turi daug C_3; naftos dujos	270-689-2	68476-49-3	Press. Gas Flam. Gas 1 Carc. 1A Muta. 1B	H220 H350 H340	GHS04 GHS02 GHS08 Dgr	H220 H350 H340			K U
649-202-00-6	Naftos dujos, suskystintosios; Naftos dujos; [Sudėtingas angliavandenilių mišinys, gaunamas distiliuojant žalią naftą. Jį sudaro angliavandeniliai, turintys anglies atomų skaičių daugiausia nuo C_3 iki C_7, ir kurių virimo temperatūra maždaug nuo – 40 °C iki 80 °C (nuo –40 °F iki 176 °F).]	270-704-2	68476-85-7	Press. Gas Flam. Gas 1 Carc. 1A Muta. 1B	H220 H350 H340	GHS04 GHS02 GHS08 Dgr	H220 H350 H340			K S U
649-203-00-1	Naftos dujos, suskystintosios, besierės; Naftos dujos;	270-705-8	68476-86-8	Press. Gas Flam. Gas 1 Carc. 1A Muta. 1B	H220 H350 H340	GHS04 GHS02 GHS08 Dgr	H220 H350 H340			K S U

▼M16

Indekso Nr.	►M18 Cheminis pavadinimas ◄	EB Nr.	CAS Nr.	Klasifikacija		Ženklinimas			►M18 Konkrečios konc. ribos, m faktoriai ir ATE (*) ◄	Pastabos
				Pavojingumo klasės ir kategorijos kodas (-ai)	Pavojingumo frazės kodas (-ai)	Piktogramos, signalinio žodžio kodas (-ai)	Pavojingumo frazės kodas (-ai)	Papildomas (-i) pavojingumo frazės kodas (-ai)		
	[Sudėtingas angliavandenilių mišinys, gaunamas vykdant suskystintųjų naftos dujų desulfuravimo procesą, kuriuo tioliai paverčiami kitais junginiais arba pašalinamos rūgštinės priemaišos. Jį sudaro angliavandeniliai, turintys anglies atomų skaičių daugiausia nuo C_3 iki C_7, ir kurių virimo temperatūra maždaug nuo –40 °C iki 80 °C (–40 °F iki 176 °F).]									
649-204-00-7	Dujos (nafta), C_{3-4}, turi daug izobutano; Naftos dujos; [Sudėtingas angliavandenilių mišinys, gaunamas distiliuojant sočiuosius ir nesočiuosius angliavandenilius, kurių anglies atomų skaičius paprastai nuo C_3 iki C_6, daugiausia butaną ir izobutaną. Jį sudaro sotieji ir nesotieji angliavandeniliai, turintys anglies atomų skaičių nuo C_3 iki C_4, daugiausia izobutanas.]	270-724-1	68477-33-8	Press. Gas Flam. Gas 1 Carc. 1A Muta. 1B	H220 H350 H340	GHS04 GHS02 GHS08 Dgr	H220 H350 H340			K U
649-205-00-2	Distiliatai (nafta), C_{3-6}, turi daug piperileno; Naftos dujos;	270-726-2	68477-35-0	Press. Gas Flam. Gas 1 Carc. 1A Muta. 1B	H220 H350 H340	GHS04 GHS02 GHS08 Dgr	H220 H350 H340			K U

▼**M16**

Indekso Nr.	►**M18** Cheminis pavadinimas ◄	EB Nr.	CAS Nr.	Klasifikacija		Ženklinimas			►**M18** Konkrečios konc. ribos, m faktoriai ir ATE (*) ◄	Pastabos
				Pavojingumo klasės ir kategorijos kodas (-ai)	Pavojingumo frazės kodas (-ai)	Piktogramos, signalinio žodžio kodas (-ai)	Pavojingumo frazės kodas (-ai)	Papildomas (-i) pavojingumo frazės kodas (-ai)		
	[Sudėtingas angliavandenilių mišinys, gaunamas distiliuojant sočiuosius ir nesočiuosius alifatinius angliavandenilius, kurių anglies atomų skaičius paprastai nuo C_3 iki C_6. Jį sudaro sotieji ir nesotieji angliavandeniliai, turintys anglies atomų skaičių nuo C_3 iki C_6, daugiausia piperilenai.]									
649-206-00-8	Dujos (nafta), butanų frakcionavimo viršutiniai distiliatai; Naftos dujos; [Sudėtingas angliavandenilių mišinys, gaunamas distiliuojant butanų frakciją. Jį sudaro alifatiniai angliavandeniliai, turintys anglies atomų skaičių daugiausia nuo C_3 iki C_4.]	270-750-3	68477-69-0	Press. Gas Flam. Gas 1 Carc. 1A Muta. 1B	H220 H350 H340	GHS04 GHS02 GHS08 Dgr	H220 H350 H340			K U
649-207-00-3	Dujos (nafta), C_{2-3}; Naftos dujos; [Sudėtingas angliavandenilių mišinys, gaunamas distiliuojant katalizinio frakcionavimo proceso produktus. Jis turi daugiausia etano, eteno, propano ir propeno.]	270-751-9	68477-70-3	Press. Gas Flam. Gas 1 Carc. 1A Muta. 1B	H220 H350 H340	GHS04 GHS02 GHS08 Dgr	H220 H350 H340			K U

▼**M16**

Indekso Nr.	►**M18** Cheminis pavadinimas ◄	EB Nr.	CAS Nr.	Klasifikacija		Ženklinimas			►**M18** Konkrečios konc. ribos, m faktoriai ir ATE (*) ◄	Pastabos
				Pavojingumo klasės ir kategorijos kodas (-ai)	Pavojingumo frazės kodas (-ai)	Piktogramos, signalinio žodžio kodas (-ai)	Pavojingumo frazės kodas (-ai)	Papildomas (-i) pavojingumo frazės kodas (-ai)		
649-208-00-9	Dujos (nafta), gazolio katalizinis krekingas, depropanavimo virintuvo likučiai, turi daug C_4, neturi rūgščių; Naftos dujos; [Sudėtingas angliavandenilių mišinys, gaunamas vykdant katalizinio krekingo gazolio frakcinį distiliavimą ir apdorojant jį vandenilio sulfidui ir kitiems rūgštiniams komponentams pašalinti. Jį sudaro angliavandeniliai, turintys anglies atomų skaičių nuo C_3 iki C_5, daugiausia C_4.]	270-752-4	68477-71-4	Press. Gas Flam. Gas 1 Carc. 1A Muta. 1B	H220 H350 H340	GHS04 GHS02 GHS08 Dgr	H220 H350 H340			K U
649-209-00-4	Dujos (nafta), pirminio benzino katalizinis krekingas, debutanavimo virintuvo likučiai, turi daug C_{3-5}; Naftos dujos; [Sudėtingas angliavandenilių mišinys, gaunamas stabilizuojant katalizinio krekingo pirminį benziną. Jį sudaro alifatiniai angliavandeniliai, turintys anglies atomų skaičių daugiausia nuo C_3 iki C_5.]	270-754-5	68477-72-5	Press. Gas Flam. Gas 1 Carc. 1A Muta. 1B	H220 H350 H340	GHS04 GHS02 GHS08 Dgr	H220 H350 H340			K U

▼**M16**

Indekso Nr.	►**M18** Cheminis pavadinimas ◄	EB Nr.	CAS Nr.	Klasifikacija		Ženklinimas			►**M18** Konkrečios konc. ribos, m faktoriai ir ATE (*) ◄	Pastabos
				Pavojingumo klasės ir kategorijos kodas (-ai)	Pavojingumo frazės kodas (-ai)	Piktogramos, signalinio žodžio kodas (-ai)	Pavojingumo frazės kodas (-ai)	Papildomas (-i) pavojingumo frazės kodas (-ai)		
649-210-00-X	Liekamosios dujos (nafta), izomerizuoto pirminio benzino frakcionavimo kolonos stabilizavimo įrenginys; Naftos dujos; [Sudėtingas angliavandenilių mišinys, gaunamas vykdant izomerizuoto pirminio benzino produktų stabilizavimą frakcionavimu. Jį iš esmės sudaro angliavandeniliai, turintys anglies atomų skaičių daugiausia nuo C_1 iki C_4.]	269-628-2	68308-08-7	Press. Gas Flam. Gas 1 Carc. 1A Muta. 1B	H220 H350 H340	GHS04 GHS02 GHS08 Dgr	H220 H350 H340			K U
649-211-00-5	Nuosėdos alyvų rezervuaruose (nafta), apdorotos aktyvinta anglimi; parafininė alyva; [sudėtingas angliavandenilių mišinys, gautas aktyvinta anglimi apdorojant alyvų rezervuarų nuosėdas tam, kad pašalinti komponenčių pėdsakus bei priemaišas. Jame vyrauja sotieji nešakotieji angliavandeniliai, kurių anglies atomų skaičius dažniausia didesnis kaip C_{12}.]	308-126-0	97862-76-5	Carc. 1B	H350	GHS08 Dgr	H350			L

▼**M16**

Indekso Nr.	►**M18** Cheminis pavadinimas ◄	EB Nr.	CAS Nr.	Klasifikacija		Ženklinimas			►**M18** Konkrečios konc. ribos, m faktoriai ir ATE (*) ◄	Pastabos
				Pavojingumo klasės ir kategorijos kodas (-ai)	Pavojingumo frazės kodas (-ai)	Piktogramos, signalinio žodžio kodas (-ai)	Pavojingumo frazės kodas (-ai)	Papildomas (-i) pavojingumo frazės kodas (-ai)		
649-212-00-0	Distiliatas (nafta), nusierintas vidutinysis; gazolis – detaliau nenurodyta; [sudėtingas angliavandenilių mišinys, gautas nusierinus naftos distiliatus, pakeitus merkaptanus arba pašalinus rūgštines priemaišas. Sudarytas daugiausiai iš C_9-C_{20} angliavandenilių ir verda maždaug nuo 150 °C iki 345 °C (302 °F iki 653 °F).]	265-088-7	64741-86-2	Carc. 1B	H350	GHS08 Dgr	H350			N
649-213-00-6	Gazolis (nafta), gautas tirpikliais; gazolis – detaliau nenurodyta; [sudėtingas angliavandenilių mišinys, gautas išgryninus ekstrakcijos tirpikliais produktus. Sudarytas daugiausiai iš alifatinių C_{11}-C_{25} angliavandenilių ir verda maždaug nuo 205 °C iki 400 °C (401–752 °F.]	265-092-9	64741-90-8	Carc. 1B	H350	GHS08 Dgr	H350			N

▼**M16**

Indekso Nr.	►**M18** Cheminis pavadinimas ◄	EB Nr.	CAS Nr.	Klasifikacija		Ženklinimas			►**M18** Konkrečios konc. ribos, m faktoriai ir ATE (*) ◄	Pastabos
				Pavojingumo klasės ir kategorijos kodas (-ai)	Pavojingumo frazės kodas (-ai)	Piktogramos, signalinio žodžio kodas (-ai)	Pavojingumo frazės kodas (-ai)	Papildomas (-i) pavojingumo frazės kodas (-ai)		
649-214-00-1	Distiliatas (nafta), gautas ekstrakcija tirpikliais, vidurinysis; gazolis – detaliau nenurodyta; [sudėtingas angliavandenilių mišinys, gautas išgryninus ekstrakcijos tirpikliais produktus. Sudarytas daugiausiai iš alifatinių C_9-C_{20} angliavandenilių ir verda maždaug nuo 150 °C iki 345 °C (302–653 °F.]	265-093-4	64741-91-9	Carc. 1B	H350	GHS08 Dgr	H350			N
649-215-00-7	Gazolis (nafta), apdorotas rūgštimi; gazolis – detaliau nenurodyta; [sudėtingas angliavandenilių mišinys, gautas išgryninus apdorojimo sieros rūgštimi produktus. Sudarytas iš C_{13}-C_{25} angliavandenilių ir verda maždaug nuo 230 °C iki 400 °C (446°F iki 752 °F).]	265-112-6	64742-12-7	Carc. 1B	H350	GHS08 Dgr	H350			N

▼**M16**

Indekso Nr.	►**M18** Cheminis pavadinimas ◄	EB Nr.	CAS Nr.	Klasifikacija		Ženklinimas			►**M18** Konkrečios konc. ribos, m faktoriai ir ATE (*) ◄	Pastabos
				Pavojingumo klasės ir kategorijos kodas (-ai)	Pavojingumo frazės kodas (-ai)	Piktogramos, signalinio žodžio kodas (-ai)	Pavojingumo frazės kodas (-ai)	Papildomas (-i) pavojingumo frazės kodas (-ai)		
649-216-00-2	Distiliatas (nafta), apdorotas rūgštimi; gazolis – detaliau nenurodyta; [sudėtingas angliavandenilių mišinys, gautas išgryninus apdorojimo sieros rūgštimi produktus. Sudarytas iš C_{11}-C_{20} angliavandenilių ir verda maždaug nuo 205 °C iki 345 °C (401 °F iki 653 °F).]	265-113-1	64742-13-8	Carc. 1B	H350	GHS08 Dgr	H350			N
649-217-00-8	Distiliatas (nafta), apdorotas rūgštimi lengvasis; gazolis – detaliau nenurodyta; [sudėtingas angliavandenilių mišinys, gautas išgryninus apdorojimo sieros rūgštimi produktus. Sudarytas iš C_9-C_{16} angliavandenilių ir verda maždaug nuo 150 °C iki 290 °C (302°F iki 554°F).]	265-114-7	64742-14-9	Carc. 1B	H350	GHS08 Dgr	H350			N

▼**M16**

Indekso Nr.	►**M18** Cheminis pavadinimas ◄	EB Nr.	CAS Nr.	Klasifikacija		Ženklinimas			►**M18** Konkrečios konc. ribos, m faktoriai ir ATE (*) ◄	Pastabos
				Pavojingumo klasės ir kategorijos kodas (-ai)	Pavojingumo frazės kodas (-ai)	Piktogramos, signalinio žodžio kodas (-ai)	Pavojingumo frazės kodas (-ai)	Papildomas (-i) pavojingumo frazės kodas (-ai)		
649-218-00-3	Gazolis (nafta), chemiškai neutralizuotas; gazolis – detaliau nenurodyta; [sudėtingas angliavandenilių mišinys, gautas vienu iš rūgščių pašalinimo metodų. Sudarytas daugiausiai iš C_{13}-C_{25} angliavandenilių ir verda maždaug nuo 230 °C iki 400 °C (446°F iki 752 °F).]	265-129-9	64742-29-6	Carc. 1B	H350	GHS08 Dgr	H350			N
649-219-00-9	Distiliatas (nafta), chemiškai neutralizuotas vidutinysis; gazolis – detaliau nenurodyta; [sudėtingas angliavandenilių mišinys, gautas vienu iš rūgščių pašalinimo metodų. Sudarytas daugiausiai iš C_{11}-C_{20} angliavandenilių ir verda maždaug nuo 205 °C iki 345 °C (401°F iki 653°F).]	265-130-4	64742-30-9	Carc. 1B	H350	GHS08 Dgr	H350			N

▼M16

Indekso Nr.	►M18 Cheminis pavadinimas ◄	EB Nr.	CAS Nr.	Klasifikacija		Ženklinimas			►M18 Konkrečios konc. ribos, m faktoriai ir ATE (*) ◄	Pastabos
				Pavojingumo klasės ir kategorijos kodas (-ai)	Pavojingumo frazės kodas (-ai)	Piktogramos, signalinio žodžio kodas (-ai)	Pavojingumo frazės kodas (-ai)	Papildomas (-i) pavojingumo frazės kodas (-ai)		
649-220-00-4	Distiliatas (nafta), apdorotas moliu vidutinysis; gazolis – detaliau nenurodyta; [sudėtingas angliavandenilių mišinys, gautas apdorojus naftos frakciją natūraliu arba modifikuotu moliu kontaktiniu arba perkoliaciniu būdu ir pašalinus polinių junginių pėdsakus ir esančius nešvarumus. Sudarytas iš C_9-C_{20} angliavandenilių ir verda maždaug nuo 150 °C iki 345 °C. (302°F iki 653°F).]	265-139-3	64742-38-7	Carc. 1B	H350	GHS08 Dgr	H350			N
649-221-00-X	Distiliatas (nafta), hidrintas vidutinysis; gazolis – detaliau nenurodyta;	265-148-2	64742-46-7	Carc. 1B	H350	GHS08 Dgr	H350			N

▼M16

Indekso Nr.	►M18 Cheminis pavadinimas ◄	EB Nr.	CAS Nr.	Klasifikacija		Ženklinimas			►M18 Konkrečios konc. ribos, m faktoriai ir ATE (*) ◄	Pastabos
				Pavojingumo klasės ir kategorijos kodas (-ai)	Pavojingumo frazės kodas (-ai)	Piktogramos, signalinio žodžio kodas (-ai)	Pavojingumo frazės kodas (-ai)	Papildomas (-i) pavojingumo frazės kodas (-ai)		
	[sudėtingas angliavandenilių mišinys, gautas kataliziškai hidrinant naftos frakciją. Sudarytas daugiausiai iš C_{11}-C_{25} angliavandenilių ir verda maždaug nuo 205 °C iki 400 °C (401 °F to 752 °F).]									
649-222-00-5	Gazoliai (nafta), hidronusierinti; gazolis – detaliau nenurodyta; [sudėtingas angliavandenilių mišinys, gaunamas vandeniliu gryninant žalią naftą tam, kad organinių junginių siera virstų vandenilio sulfidu, kuris pašalinamas. Jame vyrauja angliavandeniliai, kurių vyraujantis anglies atomų skaičius yra tarp C_{13} ir C_{25}, verdantys apytiksliai tarp 230 °C ir 400 °C (446°F ir 752°F) temperatūroje.]	265-182-8	64742-79-6	Carc. 1B	H350	GHS08 Dgr	H350			N

▼**M16**

Indekso Nr.	►**M18** Cheminis pavadinimas ◄	EB Nr.	CAS Nr.	Klasifikacija		Ženklinimas			►**M18** Konkrečios konc. ribos, m faktoriai ir ATE (*) ◄	Pastabos
				Pavojingumo klasės ir kategorijos kodas (-ai)	Pavojingumo frazės kodas (-ai)	Piktogramos, signalinio žodžio kodas (-ai)	Pavojingumo frazės kodas (-ai)	Papildomas (-i) pavojingumo frazės kodas (-ai)		
649-223-00-0	Distiliatai (nafta), vidurinieji, hidronusierinti; gazolis – detaliau nenurodyta; [sudėtingas angliavandenilių mišinys, gaunamas vandeniliu gryninant žalią naftą tam, kad organinių junginių siera virstų vandenilio sulfidu, kuris pašalinamas. Jį sudaro angliavandeniliai, kurių vyraujantis anglies atomų skaičius yra tarp C_{11} ir C_{25}, verdantys apytiksliai tarp 205 °C ir 400 °C (401°F ir 752°F) temperatūroje.]	265-183-3	64742-80-9	Carc. 1B	H350	GHS08 Dgr	H350			N
649-224-00-6	Kuras, dyzelinis; gazolis – detaliau nenurodyta; [Sudėtingas angliavandenilių mišinys, gaunamas distiliuojant žalią naftą. Jį sudaro angliavandeniliai, kurių anglies atomų skaičius yra daugiausia tarp C_9 ir C_{20}, verdantys apytiksliai tarp 163 °C ir 357 °C (325°F ir 675°F) temperatūroje.]	269-822-7	68334-30-5	Carc. 2	H351	GHS08 Wng	H351			N
649-225-00-1	Mazutas, nr. 2; gazolis – detaliau nenurodyta; [distiliuota alyva, kurios minimali klampa yra 32,6 SUS 37,7 °C (100°F) temperatūroje ir maksimali klampa – 37,9 SUS 37,7 °C (100°F) temperatūroje.]	270-671-4	68476-30-2	Carc. 2	H351	GHS08 Wng	H351			

▼**M16**

Indekso Nr.	►**M18** Cheminis pavadinimas ◄	EB Nr.	CAS Nr.	Klasifikacija		Ženklinimas			►**M18** Konkrečios konc. ribos, m faktoriai ir ATE (*) ◄	Pastabos
				Pavojingumo klasės ir kategorijos kodas (-ai)	Pavojingumo frazės kodas (-ai)	Piktogramos, signalinio žodžio kodas (-ai)	Pavojingumo frazės kodas (-ai)	Papildomas (-i) pavojingumo frazės kodas (-ai)		
649-226-00-7	Mazutas, nr. 4; gazolis – detaliau nenurodyta; [distiliuota alyva, kurios minimali klampa yra 45 SUS 37,7 °C (100°F) temperatūroje ir maksimali klampa –125 SUS 37,7 °C (100°F) temperatūroje].	270-673-5	68476-31-3	Carc. 2	H351	GHS08 Wng	H351			
649-227-00-2	Kuras, dyzelinis, nr. 2; gazolis – detaliau nenurodyta; [distiliuota alyva, kurios minimali klampa yra 32,6 SUS 37,7 °C (100°F) temperatūroje ir maksimali klampa – 40,1 SUS 37,7 °C (100°F) temperatūroje.]	270-676-1	68476-34-6	Carc. 2	H351	GHS08 Wng	H351			
649-228-00-8	Distiliatai (nafta), katalizinio riformingo frakcionatoriaus likutis, aukštos virimo temperatūros; gazolis – detaliau nenurodyta; [sudėtingas angliavandenilių mišinys, gautas distiliuojant katalizinio riformingo frakcionatoriaus likutį. Jis verda apytiksliai tarp 343 °C ir 399 °C (650°F ir 750°F) temperatūroje].	270-719-4	68477-29-2	Carc. 1B	H350	GHS08 Dgr	H350			N
649-229-00-3	Distiliatai (nafta), katalizinio riformingo frakcionatoriaus likutis, vidutinės virimo temperatūros; gazolis – detaliau nenurodyta;	270-721-5	68477-30-5	Carc. 1B	H350	GHS08 Dgr	H350			N

▼**M16**

Indekso Nr.	►**M18** Cheminis pavadinimas ◄	EB Nr.	CAS Nr.	Klasifikacija		Ženklinimas			►**M18** Konkrečios konc. ribos, m faktoriai ir ATE (*) ◄	Pastabos
				Pavojingumo klasės ir kategorijos kodas (-ai)	Pavojingumo frazės kodas (-ai)	Piktogramos, signalinio žodžio kodas (-ai)	Pavojingumo frazės kodas (-ai)	Papildomas (-i) pavojingumo frazės kodas (-ai)		
	[sudėtingas angliavandenilių mišinys, gautas distiliuojant katalizinio riformingo frakcionatoriaus likutį. Jis verda apytiksliai tarp 288 °C ir 371 °C (550°F ir 700°F) temperatūroje.]									
649-230-00-9	Distiliatai (nafta), katalizinio riformingo frakcionatoriaus likutis, žemos virimo temperatūros; gazolis – detaliau nenurodyta; [sudėtingas angliavandenilių mišinys, gautas distiliuojant katalizinio riformingo frakcionatoriaus likutį. Jis verda apytiksliai žemiau 288 °C (550°F) temperatūroje].	270-722-0	68477-31-6	Carc. 1B	H350	GHS08 Dgr	H350			N
649-231-00-4	Distiliatai (nafta), gerai rafinuoti viduriniai; gazolis – detaliau nenurodyta;	292-615-8	90640-93-0	Carc. 1B	H350	GHS08 Dgr	H350			N

▼M16

Indekso Nr.	►M18 Cheminis pavadinimas ◄	EB Nr.	CAS Nr.	Klasifikacija		Ženklinimas			►M18 Konkrečios konc. ribos, m faktoriai ir ATE (*) ◄	Pastabos
				Pavojingumo klasės ir kategorijos kodas (-ai)	Pavojingumo frazės kodas (-ai)	Piktogramos, signalinio žodžio kodas (-ai)	Pavojingumo frazės kodas (-ai)	Papildomas (-i) pavojingumo frazės kodas (-ai)		
	[sudėtingas angliavandenilių mišinys, priklausomai nuo naftos frakcijų gautas šiomis stadijomis: filtravimu, centrifugavimu, atmosferine distiliacija, vakuumine distiliacija, parūgštinimu, neutralizacija ir apdorojimu moliu. Jame vyrauja angliavandeniliai, turintys nuo C_{10} iki C_{20} anglies atomų.]									
649-232-00-X	Distiliatai (nafta), katalizinio riformingo produktas, tamsieji aromatiniai junginiai; gazolis – detaliau nenurodyta; [sudėtingas angliavandenilių mišinys, gautas distiliuojant katalizinio riformingo naftos frakciją. Jame vyrauja C_{10-16} aromatiniai angliavandeniliai, verdantys 200 °C-300 °C (392°F-572°F) temperatūroje.]	295-294-2	91995-34-5	Carc. 1B	H350	GHS08 Dgr	H350			N
649-233-00-5	Gazolis, parafininis; gazolis – detaliau nenurodyta;	300-227-8	93924-33-5	Carc. 1B	H350	GHS08 Dgr	H350			N

▼**M16**

Indekso Nr.	►**M18** Cheminis pavadinimas ◄	EB Nr.	CAS Nr.	Klasifikacija		Ženklinimas			►**M18** Konkrečios konc. ribos, m faktoriai ir ATE (*) ◄	Pastabos
				Pavojingumo klasės ir kategorijos kodas (-ai)	Pavojingumo frazės kodas (-ai)	Piktogramos, signalinio žodžio kodas (-ai)	Pavojingumo frazės kodas (-ai)	Papildomas (-i) pavojingumo frazės kodas (-ai)		
	[distiliatas gautas perdistiliavus sudėtingą angliavandenilių mišinį, kuris buvo gautas distiliuojant išmetimus po katalitinio parafinų hidrinimo. Jo virimo temperatūros intervalas yra apytiksliai nuo 190 °C iki 330 °C (374 °F-594°F).]									
649-234-00-0	Ligroinas (nafta), tirpikliu rafinuotas hidronusierintas sunkusis; gazolis – detaliau nenurodyta	307-035-3	97488-96-5	Carc. 1B	H350	GHS08 Dgr	H350			N
649-235-00-6	Angliavandeniliai, C_{16-20}, hidrogrynintas vidurinysis distiliatas, šviesieji distiliatai; gazolis – detaliau nenurodyta; [sudėtingas angliavandenilių mišinys gaunamas kaip pirmoji vakumdistiliacijos frakcija iš produkto, kuris susidaro vidurinį	307-659-6	97675-85-9	Carc. 1B	H350	GHS08 Dgr	H350			N

▼**M16**

Indekso Nr.	►**M18** Cheminis pavadinimas ◄	EB Nr.	CAS Nr.	Klasifikacija		Ženklinimas			►**M18** Konkrečios konc. ribos, m faktoriai ir ATE (*) ◄	Pastabos
				Pavojingumo klasės ir kategorijos kodas (-ai)	Pavojingumo frazės kodas (-ai)	Piktogramos, signalinio žodžio kodas (-ai)	Pavojingumo frazės kodas (-ai)	Papildomas (-i) pavojingumo frazės kodas (-ai)		
	distiliatą apdorojant vandeniliu. Jame vyrauja C_{16-20} angliavandeniliai, kurių virimo temperatūra maždaug 290 °C-350 °C (554°F-662°F). Šio proceso metu gaunama galutinė alyva, kurios klampa 2 cSt 100 °C (212°F) temperatūroje.]									
649-236-00-1	Angliavandeniliai, C_{12-20}, hidrinti, turintys parafinų, lengvieji distiliatai; gazolis – detaliau nenurodyta; [sudėtingas angliavandenilių mišinys, besidistiliuojantis sunkiųjų parafinų katalizinio hidrinimo produkto vakuuminės distiliacijos pradžioje. Sudarytas daugiausiai iš C_{12}-C_{20} angliavandenilių, verda maždaug nuo 230 °C iki 350 °C (nuo 446 °F iki 662 °F) ir yra 2cSt esant 100 °C klampos alyva.]	307-660-1	97675-86-0	Carc. 1B	H350	GHS08 Dgr	H350			N

▼**M16**

Indekso Nr.	►**M18** Cheminis pavadinimas ◄	EB Nr.	CAS Nr.	Klasifikacija		Ženklinimas			►**M18** Konkrečios konc. ribos, m faktoriai ir ATE (*) ◄	Pastabos
				Pavojingumo klasės ir kategorijos kodas (-ai)	Pavojingumo frazės kodas (-ai)	Piktogramos, signalinio žodžio kodas (-ai)	Pavojingumo frazės kodas (-ai)	Papildomas (-i) pavojingumo frazės kodas (-ai)		
649-237-00-7	Angliavandeniliai, C_{11-17}, tirpiklis skiedimui lengvieji naftteniniai; gazolis – detaliau nenurodyta; [sudėtingas angliavandenilių mišinys, gautas ekstrahuojant aromatinius angliavandenilius iš lengvo naftteninio distiliato, kurio klampa 2,2 cSt 40 °C (104°F) temperatūroje. Jame vyrauja C_{11-17} angliavandeniliai, kurių virimo temperatūra 200 °C-300 °C (392°F-572°F).]	307-757-9	97722-08-2	Carc. 1B	H350	GHS08 Dgr	H350			N
649-238-00-2	Gazolis, hidrintas; gazolis – detaliau nenurodyta; [sudėtingas angliavandenilių mišinys, gautas distiliuojant parafinų katalizinio hidrinimo produktus. Sudarytas iš C_{17}-C_{27} angliavandenilių ir verda maždaug nuo 330 °C iki 340 °C (nuo 626°F iki 644°F).]	308-128-1	97862-78-7	Carc. 1B	H350	GHS08 Dgr	H350			N

▼**M16**

Indekso Nr.	►**M18** Cheminis pavadinimas ◄	EB Nr.	CAS Nr.	Klasifikacija		Ženklinimas			►**M18** Konkrečios konc. ribos, m faktoriai ir ATE (*) ◄	Pastabos
				Pavojingumo klasės ir kategorijos kodas (-ai)	Pavojingumo frazės kodas (-ai)	Piktogramos, signalinio žodžio kodas (-ai)	Pavojingumo frazės kodas (-ai)	Papildomas (-i) pavojingumo frazės kodas (-ai)		
649-239-00-8	Distiliatai (naftos), anglimis apdoroti lengvieji parafininiai; gazolis – detaliau nenurodyta; [sudėtingas angliavandenilių mišinys, gautas apdorojant naftos alyvos frakciją aktyvintomis medžio anglimis tam, kad pašalinti polinių sudedamųjų dalių pėdsakus ir priemaišas. Jame vyrauja C_{12}-C_{28} angliavandeniliai.]	309-667-5	100683-97-4	Carc. 1B	H350	GHS08 Dgr	H350			N
649-240-00-3	Distiliatai (naftos), tarpinių parafinų, apdoroti anglimis; gazolis – detaliau nenurodyta; [sudėtingas angliavandenilių mišinys, gautas apdorojant naftą aktyvintomis medžio anglimis tam, kad pašalinti polinių sudedamųjų dalių pėdsakus ir priemaišas. Jame vyrauja C_{16}-C_{36} angliavandeniliai].	309-668-0	100683-98-5	Carc. 1B	H350	GHS08 Dgr	H350			N

▼**M16**

Indekso Nr.	►**M18** Cheminis pavadinimas ◄	EB Nr.	CAS Nr.	Klasifikacija		Ženklinimas			►**M18** Konkrečios konc. ribos, m faktoriai ir ATE (*) ◄	Pastabos
				Pavojingumo klasės ir kategorijos kodas (-ai)	Pavojingumo frazės kodas (-ai)	Piktogramos, signalinio žodžio kodas (-ai)	Pavojingumo frazės kodas (-ai)	Papildomas (-i) pavojingumo frazės kodas (-ai)		
649-241-00-9	Distiliatai (naftos), tarpinių parafinų, apdoroti balinančiais moliais; gazolis – detaliau nenurodyta; [sudėtingas angliavirenilių mišinys, gautas apdorojant naftą balinančiomis žemėmis tam, kad pašalinti polinių sudedamųjų dalių pėdsakus ir priemaišas. Jame vyrauja C_{16}-C_{36} angliavandeniliai.]	309-669-6	100683-99-6	Carc. 1B	H350	GHS08 Dgr	H350			N
649-242-00-4	Alkanai, C_{12-26} šakotieji ir linijiniai	292-454-3	90622-53-0	Carc. 1B	H350	GHS08 Dgr	H350			N
649-243-00-X	Lubrikuoti taukai; Taukai; [angliavandenilių mišinys, turintis anglies atomų skaičių dažniausia nuo C_{12} iki C_{50}. Sudarytas iš šarminių metalų organininių druskų, šarminių žemių metalų, ir (arba) aliuminio junginių]	278-011-7	74869-21-9	Carc. 1B	H350	GHS08 Dgr	H350			N

▼M16

Indekso Nr.	►M18 Cheminis pavadinimas ◄	EB Nr.	CAS Nr.	Klasifikacija		Ženklinimas			►M18 Konkrečios konc. ribos, m faktoriai ir ATE (*) ◄	Pastabos
				Pavojingumo klasės ir kategorijos kodas (-ai)	Pavojingumo frazės kodas (-ai)	Piktogramos, signalinio žodžio kodas (-ai)	Pavojingumo frazės kodas (-ai)	Papildomas (-i) pavojingumo frazės kodas (-ai)		
649-244-00-5	Parafino tyrė (nafta); parafino tyrė; [sudėtingas angliavandenilių mišinys, gautas kristalinant tirpikliais naftos frakciją (tirpiklių vaškai) arba distiliuojant daug vaškų turinčią žaliavą. Sudarytas iš sočiųjų linijinės ir šakotos grandinės didesnių nei C_{20} angliavandenilių.]	265-165-5	64742-61-6	Carc. 1B	H350	GHS08 Dgr	H350			N
649-245-00-0	Parafino tyrė (nafta), apdorota rūgštimi; parafino tyrė; [sudėtingas angliavandenilių mišinys, gautas kaip rafinatas apdorojant naftos parafino tyrės frakciją sieros rūgštimi. Jame vyrauja sotieji linijiniai ir šakotieji anglavandeniliai, turintys virš C_{20} anglies atomų.]	292-659-8	90669-77-5	Carc. 1B	H350	GHS08 Dgr	H350			N

▼**M16**

Indekso Nr.	►**M18** Cheminis pavadinimas ◄	EB Nr.	CAS Nr.	Klasifikacija		Ženklinimas			►**M18** Konkrečios konc. ribos, m faktoriai ir ATE (*) ◄	Pastabos
				Pavojingumo klasės ir kategorijos kodas (-ai)	Pavojingumo frazės kodas (-ai)	Piktogramos, signalinio žodžio kodas (-ai)	Pavojingumo frazės kodas (-ai)	Papildomas (-i) pavojingumo frazės kodas (-ai)		
649-246-00-6	Parafino tyrė (nafta), apdorota moliu; parafino tyrė; [sudėtingas angliavandenilių mišinys, gautas kaip rafinatas apdorojant naftos parafino tyrės frakciją natūraliu ar modifikuotu moliu viename iš dviejų kontaktiniame ar filtravimo procesuose. Jame vyrauja sotieji linijiniai ir šakotieji anglavandeniliai, turintys virš C_{20} anglies atomų.]	292-660-3	90669-78-6	Carc. 1B	H350	GHS08 Dgr	H350			N
649-247-00-1	Parafino tyrė (nafta), hidrogryninta; parafino tyrė; [Sudėtingas angliavandenilių mišinys, gautas išgryninus parafino tyrę vandeniliu esant katalizatoriui. Jame vyrauja sotieji normaliosios ir šakotosios grandinės angliavandeniliai, turintys anglies atomų skaičių didesnį kaip C_{20}.	295-523-6	92062-09-4	Carc. 1B	H350	GHS08 Dgr	H350			N

▼**M16**

Indekso Nr.	►**M18** Cheminis pavadinimas ◄	EB Nr.	CAS Nr.	Klasifikacija		Ženklinimas			►**M18** Konkrečios konc. ribos, m faktoriai ir ATE (*) ◄	Pastabos
				Pavojingumo klasės ir kategorijos kodas (-ai)	Pavojingumo frazės kodas (-ai)	Piktogramos, signalinio žodžio kodas (-ai)	Pavojingumo frazės kodas (-ai)	Papildomas (-i) pavojingumo frazės kodas (-ai)		
649-248-00-7	Parafino tyrė (nafta), žemos lydymosi temperatūros; parafino tyrė; [sudėtingas angliavandenilių mišinys, gautas deparafinizavus tirpikliu naftos frakciją. Jame vyrauja C>12 sotieji normaliosios ir šakotosios grandinės angliavandeniliai.]	295-524-1	92062-10-7	Carc. 1B	H350	GHS08 Dgr	H350			N
649-249-00-2	Parafino tyrė (nafta), žemos lydymosi temperatūros, hidrogryninta; parafino tyrė; [sudėtingas angliavandenilių mišinys, gautas išgryninus vandeniliu esant katalizatoriui žemos lydymosi temperatūros naftos parafino tyrę. Jame vyrauja C>12 sotieji normaliosios ir šakotosios grandinės angliavandeniliai.]	295-525-7	92062-11-8	Carc. 1B	H350	GHS08 Dgr	H350			N

▼**M16**

Indekso Nr.	►**M18** Cheminis pavadinimas ◄	EB Nr.	CAS Nr.	Klasifikacija		Ženklinimas			►**M18** Konkrečios konc. ribos, m faktoriai ir ATE (*) ◄	Pastabos
				Pavojingumo klasės ir kategorijos kodas (-ai)	Pavojingumo frazės kodas (-ai)	Piktogramos, signalinio žodžio kodas (-ai)	Pavojingumo frazės kodas (-ai)	Papildomas (-i) pavojingumo frazės kodas (-ai)		
649-250-00-8	Parafino tyrė (nafta), lengvalydis, gryninta anglimis; parafino tyrė; [sudėtingas angliavandenilių mišinys, gautas lengvalydį negrynintą pikį apdorojant aktyvintomis anglimis tam, kad pašalinti polinių komponenčių pėdsakus ir priemaišas. Jame vyrauja šakotieji ir nešakotieji sotieji angliavandeniliai, kurių anglies atomų skaičius dažniausia didesnis kaip C_{12}]	308-155-9	97863-04-2	Carc. 1B	H350	GHS08 Dgr	H350			N
649-251-00-3	Parafino tyrė (nafta), lengvalydis, gryninta balinančiais moliais; parafino tyrė; [sudėtingas angliavandenilių mišinys, gautas lengvalydį negrynintą pikį apdorojant bentonitu tam, kad pašalinti polinių komponenčių pėdsakus ir priemaišas. Jame vyrauja sotieji normaliosios ir šakotosios grandinės angliavandeniliai, turinyts anglies atomų skaičių didesnį kaip C_{12}.	308-156-4	97863-05-3	Carc. 1B	H350	GHS08 Dgr	H350			N

▼**M16**

Indekso Nr.	►**M18** Cheminis pavadinimas ◄	EB Nr.	CAS Nr.	Klasifikacija		Ženklinimas			►**M18** Konkrečios konc. ribos, m faktoriai ir ATE (*) ◄	Pastabos
				Pavojingumo klasės ir kategorijos kodas (-ai)	Pavojingumo frazės kodas (-ai)	Piktogramos, signalinio žodžio kodas (-ai)	Pavojingumo frazės kodas (-ai)	Papildomas (-i) pavojingumo frazės kodas (-ai)		
649-252-00-9	Parafino tyrė (nafta), lengvalydis, gryninta silicio rūgštimi; parafino tyrė; [sudėtingas angliavandenilių mišinys, gautas lengvalydį negrynintą pikį apdorojant silicio rūgštimi tam, kad pašalinti polinių komponenčių pėdsakus ir priemaišas. Jame vyrauja šakotieji ir nešakotieji sotieji angliavandeniliai, kurių anglies atomų skaičius dažniausia didesnis kaip C_{12}]	308-158-5	97863-06-4	Carc. 1B	H350	GHS08 Dgr	H350			N
649-253-00-4	Parafino tyrė (nafta), apdorota anglimis; parafino tyrė; [sudėtingas angliavandenilių mišinys, gautas aktyvinta medžio anglimi apdorojus parafino tyrę tam, kad pašalinti polinių sudedamųjų dalių pėdsakus ir priemaišas.	309-723-9	100684-49-9	Carc. 1B	H350	GHS08 Dgr	H350			N

▼**M16**

Indekso Nr.	►**M18** Cheminis pavadinimas ◄	EB Nr.	CAS Nr.	Klasifikacija		Ženklinimas			►**M18** Konkrečios konc. ribos, m faktoriai ir ATE (*) ◄	Pastabos
				Pavojingumo klasės ir kategorijos kodas (-ai)	Pavojingumo frazės kodas (-ai)	Piktogramos, signalinio žodžio kodas (-ai)	Pavojingumo frazės kodas (-ai)	Papildomas (-i) pavojingumo frazės kodas (-ai)		
649-254-00-X	Petrolatumas; petrolatumas; [sudėtingas angliavandenilių mišinys, gautas kaip pusiau kieta medžiaga deparafinuojant parafino alyvos likutį. Jo svarbiausi komponentai yra sotieji kristaliniai ir skystieji angliavandeniliai, turintys daugiausiai daugiau negu C_{25} anglies atomus.]	232-373-2	8009-03-8	Carc. 1B	H350	GHS08 Dgr	H350			N
649-255-00-5	Petrolatumas (nafta), oksiduotas; petrolatumas; [organinių junginių sudėtingas mišinys, kuriame vyrauja didelės molekulinės masės karboksirūgštys, gautas oksiduojant oru petroliatumą.]	265-206-7	64743-01-7	Carc. 1B	H350	GHS08 Dgr	H350			N
649-256-00-0	Petrolatumas (nafta), apdorotas aliuminio oksidu; petrolatumas;	285-098-5	85029-74-9	Carc. 1B	H350	GHS08 Dgr	H350			N

▼M16

Indekso Nr.	►M18 Cheminis pavadinimas ◄	EB Nr.	CAS Nr.	Klasifikacija		Ženklinimas			►M18 Konkrečios konc. ribos, m faktoriai ir ATE (*) ◄	Pastabos
				Pavojingumo klasės ir kategorijos kodas (-ai)	Pavojingumo frazės kodas (-ai)	Piktogramos, signalinio žodžio kodas (-ai)	Pavojingumo frazės kodas (-ai)	Papildomas (-i) pavojingumo frazės kodas (-ai)		
	sudėtingas angliavandenilių mišinys, gautas petrolatumą apdorojant su Al2O3 kad pašalinti polinius komponentus ir priemaišas Jame daugiausia sotieji, kristaliniai ir skysti angliavandeniliai, kurių anglies atomų skaičius dažniausia virš C_{25}.]									
649-257-00-6	Petrolatumas (nafta), hidrogrynintas; petrolatumas; sudėtingas angliavandenilių mišinys-pusiau kietas, gautas iš pusiau deparafinizuotos parafininės liekaninės alyvos, grynintas vandeniliu esant katalizatoriui. Vyrauja C>20 sotieji mikrokristaliniai ir skystieji angliavandeniliai.]	295-459-9	92045-77-7	Carc. 1B	H350	GHS08 Dgr	H350			N

▼M16

Indekso Nr.	►M18 Cheminis pavadinimas ◄	EB Nr.	CAS Nr.	Klasifikacija		Ženklinimas			►M18 Konkrečios konc. ribos, m faktoriai ir ATE (*) ◄	Pastabos
				Pavojingumo klasės ir kategorijos kodas (-ai)	Pavojingumo frazės kodas (-ai)	Piktogramos, signalinio žodžio kodas (-ai)	Pavojingumo frazės kodas (-ai)	Papildomas (-i) pavojingumo frazės kodas (-ai)		
649-258-00-1	Petrolatumas (nafta), grynintas anglimis; petrolatumas; [sudėtingas angliavandenilių mišinys, gautas naftos peterolatumą gryninant aktyvintomis anglimis tam, kad pašalinti polinių komponenčių pėdsakus ir priemaišas. Jame vyrauja sotieji angliavandeniliai, kurių anglies atomų skaičius didesnis kaip C_{20}.]	308-149-6	97862-97-0	Carc. 1B	H350	GHS08 Dgr	H350			N
649-259-00-7	Petrolatumas (naftos), apdorotas silicio rūgštimi; petrolatumas; [sudėtingas angliavandenilių mišinys, gautas naftos petrolatumą gryninant silicio rūgštimi tam, kad pašalinti polinių komponenčių pėdsakus ir priemaišas. Jame vyrauja sotieji angliavandeniliai, kurių anglies atomų skaičius didesnis kaip C_{20}.]	308-150-1	97862-98-1	Carc. 1B	H350	GHS08 Dgr	H350			N

▼**M16**

Indekso Nr.	►**M18** Cheminis pavadinimas ◄	EB Nr.	CAS Nr.	Klasifikacija		Ženklinimas			►**M18** Konkrečios konc. ribos, m faktoriai ir ATE (*) ◄	Pastabos
				Pavojingumo klasės ir kategorijos kodas (-ai)	Pavojingumo frazės kodas (-ai)	Piktogramos, signalinio žodžio kodas (-ai)	Pavojingumo frazės kodas (-ai)	Papildomas (-i) pavojingumo frazės kodas (-ai)		
649-260-00-2	Petrolatumas (naftos), apdorotas balinančiais moliais; petrolatumas; [sudėtingas angliavandenilių mišinys, gautas balinančiais moliais apdorus petrolatumą tam, kad pašalinti polinių sudedamųjų dalių pėdsakus ir priemaišas. Jame vyrauja ilgesni kaip C_{25} angliavandeniliai.]	309-706-6	100684-33-1	Carc. 1B	H350	GHS08 Dgr	H350			N
649-261-00-8	Benzinas, naftos dujų; Žematemperatūris pirminis benzinas; [Sudėtingas angliavandenilių mišinys, atskiriamas nuo gamtinių dujų, pvz., šaldymo arba sugerties būdu. Jį sudaro daugiausia sotieji alifatiniai angliavandeniliai, turintys anglies atomų skaičių daugiausia nuo C_4 iki C_8, i kurių virimo temperatūra maždaug nuo minus 20 °C iki 120 °C (nuo –4 °F iki 248 °F).]	232-349-1	8006-61-9	Carc. 1B Muta. 1B Asp. Tox. 1	H350 H340 H304	GHS08 Dgr	H350 H340 H304			P

▼**M16**

Indekso Nr.	►**M18** Cheminis pavadinimas ◄	EB Nr.	CAS Nr.	Klasifikacija		Ženklinimas			►**M18** Konkrečios konc. ribos, m faktoriai ir ATE (*) ◄	Pastabos
				Pavojingumo klasės ir kategorijos kodas (-ai)	Pavojingumo frazės kodas (-ai)	Piktogramos, signalinio žodžio kodas (-ai)	Pavojingumo frazės kodas (-ai)	Papildomas (-i) pavojingumo frazės kodas (-ai)		
649-262-00-3	Pirminis benzinas; Žematemperatūris pirminis benzinas; [Valyti, iš dalies valyti arba nevalyti naftos produktai, gaunami distiliuojant gamtines dujas. Juos sudaro angliavandeniliai, turintys anglies atomų skaičių daugiausia nuo C_5 iki C_6, ir kurių virimo temperatūra maždaug nuo 100 °C iki 200 °C (nuo 212 °F iki 392 °F).]	232-443-2	8030-30-6	Carc. 1B Muta. 1B Asp. Tox. 1	H350 H340 H304	GHS08 Dgr	H350 H340 H304			P
649-263-00-9	Ligroinas; Žematemperatūris pirminis benzinas; [Sudėtingas angliavandenilių mišinys, gaunamas vykdant frakcinį naftos distiliavimą. Šios frakcijos virimo temperatūra maždaug nuo 20 °C iki 135 °C (nuo 58 °F iki 275 °F).]	232-453-7	8032-32-4	Carc. 1B Muta. 1B Asp. Tox. 1	H350 H340 H304	GHS08 Dgr	H350 H340 H304			P
649-264-00-4	Pirminis benzinas (nafta), sunkusis, tiesioginio distiliavimo; Žematemperatūris pirminis benzinas; [Sudėtingas angliavandenilių mišinys, gaunamas distiliuojant žalią naftą. Jį sudaro angliavandeniliai, turintys anglies atomų skaičių daugiausia nuo C_6 iki C_{12}, ir kurių virimo temperatūra maždaug nuo 65 °C iki 230 °C (nuo 149 °F iki 446 °F).]	265-041-0	64741-41-9	Carc. 1B Muta. 1B Asp. Tox. 1	H350 H340 H304	GHS08 Dgr	H350 H340 H304			P

▼**M16**

Indekso Nr.	►**M18** Cheminis pavadinimas ◄	EB Nr.	CAS Nr.	Klasifikacija		Ženklinimas			►**M18** Konkrečios konc. ribos, m faktoriai ir ATE (*) ◄	Pastabos
				Pavojingumo klasės ir kategorijos kodas (-ai)	Pavojingumo frazės kodas (-ai)	Piktogramos, signalinio žodžio kodas (-ai)	Pavojingumo frazės kodas (-ai)	Papildomas (-i) pavojingumo frazės kodas (-ai)		
649-265-00-X	Pirminis benzinas (nafta), visos frakcijos, tiesioginio distiliavimo; Žematemperatūris pirminis benzinas; [Sudėtingas angliavandenilių mišinys, gaunamas distiliuojant žalią naftą. Jį sudaro angliavandeniliai, turintys anglies atomų skaičių daugiausia nuo C_4 iki C_{11}, ir kurių virimo temperatūra maždaug nuo - 20 °C iki 220 °C (nuo –4 °F iki 428 °F).]	265-042-6	64741-42-0	Carc. 1B Muta. 1B Asp. Tox. 1	H350 H340 H304	GHS08 Dgr	H350 H340 H304			P
649-266-00-5	Pirminis benzinas (nafta), lengvasis, tiesioginio distiliavimo; Žematemperatūris pirminis benzinas; [Sudėtingas angliavandenilių mišinys, gaunamas distiliuojant žalią naftą. Jį sudaro daugiausia alifatiniai angliavandeniliai, turintys anglies atomų skaičių daugiausia nuo C_4 iki C_{10}, ir kurių virimo temperatūra maždaug nuo - 20 °C iki 180 °C (nuo –4 °F iki 356 °F).]	265-046-8	64741-46-4	Carc. 1B Muta. 1B Asp. Tox. 1	H350 H340 H304	GHS08 Dgr	H350 H340 H304			P

▼**M16**

Indekso Nr.	►**M18** Cheminis pavadinimas ◄	EB Nr.	CAS Nr.	Klasifikacija		Ženklinimas			►**M18** Konkrečios konc. ribos, m faktoriai ir ATE (*) ◄	Pastabos
				Pavojingumo klasės ir kategorijos kodas (-ai)	Pavojingumo frazės kodas (-ai)	Piktogramos, signalinio žodžio kodas (-ai)	Pavojingumo frazės kodas (-ai)	Papildomas (-i) pavojingumo frazės kodas (-ai)		
649-267-00-0	Solventnafta (nafta), lengvoji, alifatinė; Žematemperatūris pirminis benzinas; [Sudėtingas angliavandenilių mišinys, gaunamas distiliuojant žalią naftą arba naftos dujų benziną. Jį sudaro daugiausia sotieji angliavandeniliai, turintys anglies atomų skaičių daugiausia nuo C_5 iki C_{10}, ir kurių virimo temperatūra maždaug nuo 35 °C iki 160 °C (nuo 95 °F iki 320 °F).]	265-192-2	64742-89-8	Carc. 1B Muta. 1B Asp. Tox. 1	H350 H340 H304	GHS08 Dgr	H350 H340 H304			P
649-268-00-6	Distiliatai (nafta), tiesioginio distiliavimo, lengvieji; Žematemperatūris pirminis benzinas; [Sudėtingas angliavandenilių mišinys, gaunamas distiliuojant žalią naftą. Jį sudaro angliavandeniliai, turintys anglies atomų skaičių daugiausia nuo C_2 iki C_7, ir kurių virimo temperatūra maždaug nuo – 88 °C iki 99 °C (nuo – 127 °F iki 210 °F).]	270-077-5	68410-05-9	Carc. 1B Muta. 1B Asp. Tox. 1	H350 H340 H304	GHS08 Dgr	H350 H340 H304			P

▼**M16**

Indekso Nr.	►**M18** Cheminis pavadinimas ◄	EB Nr.	CAS Nr.	Klasifikacija		Ženklinimas			►**M18** Konkrečios konc. ribos, m faktoriai ir ATE (*) ◄	Pastabos
				Pavojingumo klasės ir kategorijos kodas (-ai)	Pavojingumo frazės kodas (-ai)	Piktogramos, signalinio žodžio kodas (-ai)	Pavojingumo frazės kodas (-ai)	Papildomas (-i) pavojingumo frazės kodas (-ai)		
649-269-00-1	Benzinas, garų regeneravimo; Žematemperatūris pirminis benzinas; [Sudėtingas angliavandenilių mišinys, atskiriamas nuo dujų iš garų regeneravimo sistemų šaldymo būdu. Jį sudaro angliavandeniliai, turintys anglies atomų skaičių daugiausia nuo C_4 iki C_{11}, ir kurių virimo temperatūra maždaug nuo –20 °C iki 196 °C (nuo –4 °F iki 384 °F).]	271-025-4	68514-15-8	Carc. 1B Muta. 1B Asp. Tox. 1	H350 H340 H304	GHS08 Dgr	H350 H340 H304			P
649-270-00-7	Benzinas, tiesioginio distiliavimo, stabilizavimo įrenginys; Žematemperatūris pirminis benzinas; [Sudėtingas angliavandenilių mišinys, gaunamas stabilizavimo įrenginyje, distiliuojant žalią naftą. Jo virimo temperatūra maždaug nuo 36,1 °C iki 193,3 °C (nuo 97 °F iki 380 °F).]	271-727-0	68606-11-1	Carc. 1B Muta. 1B Asp. Tox. 1	H350 H340 H304	GHS08 Dgr	H350 H340 H304			P

▼**M16**

Indekso Nr.	►**M18** Cheminis pavadinimas ◄	EB Nr.	CAS Nr.	Klasifikacija		Ženklinimas			►**M18** Konkrečios konc. ribos, m faktoriai ir ATE (*) ◄	Pastabos
				Pavojingumo klasės ir kategorijos kodas (-ai)	Pavojingumo frazės kodas (-ai)	Piktogramos, signalinio žodžio kodas (-ai)	Pavojingumo frazės kodas (-ai)	Papildomas (-i) pavojingumo frazės kodas (-ai)		
649-271-00-2	Pirminis benzinas (nafta), sieringas; Žematemperatūris pirminis benzinas; [Sudėtingas angliavandenilių mišinys, gaunamas distiliuojant įvairių naftos perdirbimo procesų pirminio benzino srautus. Jį sudaro angliavandeniliai, turintys anglies atomų skaičių daugiausia nuo C_5 iki C_{12}, ir kurių virimo temperatūra maždaug nuo 0 °C iki 230 °C (nuo 25 °F iki 446 °F).]	272-186-3	68783-12-0	Carc. 1B Muta. 1B Asp. Tox. 1	H350 H340 H304	GHS08 Dgr	H350 H340 H304			P
649-272-00-8	Distiliatai (nafta), lengvojo tiesioginio distiliavimo benzino frakcionavimo stabilizatoriaus viršutiniai distiliatai; Žematemperatūris pirminis benzinas; [Sudėtingas angliavandenilių mišinys, gaunamas frakcionuojant tiesioginio distiliavimo benzino viršutinius distiliatus. Jį sudaro sotieji alifatiniai angliavandeniliai, kurių anglies atomų skaičius daugiausia nuo C_3 iki C_6.]	272-931-2	68921-08-4	Carc. 1B Muta. 1B Asp. Tox. 1	H350 H340 H304	GHS08 Dgr	H350 H340 H304			P
649-273-00-3	Pirminis benzinas (nafta), sunkusis tiesioginio distiliavimo, turintis aromatinių angliavandenilių; Žematemperatūris pirminis benzinas;	309-945-6	101631-20-3	Carc. 1B Muta. 1B Asp. Tox. 1	H350 H340 H304	GHS08 Dgr	H350 H340 H304			P

▼M16

Indekso Nr.	►M18 Cheminis pavadinimas ◄	EB Nr.	CAS Nr.	Klasifikacija		Ženklinimas			►M18 Konkrečios konc. ribos, m faktoriai ir ATE (*) ◄	Pastabos
				Pavojingumo klasės ir kategorijos kodas (-ai)	Pavojingumo frazės kodas (-ai)	Piktogramos, signalinio žodžio kodas (-ai)	Pavojingumo frazės kodas (-ai)	Papildomas (-i) pavojingumo frazės kodas (-ai)		
	[Sudėtingas angliavandenilių mišinys, gaunamas distiliuojant žalią naftą. Jį sudaro angliavandeniliai, turintys anglies atomų skaičių daugiausia nuo C_8 iki C_{12}, ir kurių virimo temperatūra maždaug nuo 130 °C iki 210 °C (nuo 266 °F iki 410 °F).]									
649-274-00-9	Pirminis benzinas (nafta), visų frakcijų alkilatas; Žematemperatūris modifikuotas pirminis benzinas; [Sudėtingas angliavandenilių mišinys, gaunamas distiliuojant izobutano ir monoalkenų, kurių anglies atomu skaičius paprastai yra nuo C_3 iki C_5, reakcijos produktus. Jį sudaro daugiausia šakotos grandinės sotieji angliavandeniliai, turintys anglies atomų skaičių daugiausia nuo C_7 iki C_{12}, ir kurių virimo temperatūra maždaug nuo 90 °C iki 220 °C (nuo 194 °F iki 428 °F).]	265-066-7	64741-64-6	Carc. 1B Muta. 1B Asp. Tox. 1	H350 H340 H304	GHS08 Dgr	H350 H340 H304			P

▼**M16**

Indekso Nr.	►**M18** Cheminis pavadinimas ◄	EB Nr.	CAS Nr.	Klasifikacija		Ženklinimas			►**M18** Konkrečios konc. ribos, m faktoriai ir ATE (*) ◄	Pastabos
				Pavojingumo klasės ir kategorijos kodas (-ai)	Pavojingumo frazės kodas (-ai)	Piktogramos, signalinio žodžio kodas (-ai)	Pavojingumo frazės kodas (-ai)	Papildomas (-i) pavojingumo frazės kodas (-ai)		
649-275-00-4	Pirminis benzinas (nafta), sunkusis alkilatas; Žematemperatūris modifikuotas pirminis benzinas; [Sudėtingas angliavandenilių mišinys, gaunamas distiliuojant izobutano ir monoalkenų, kurių anglies atomu skaičius paprastai yra nuo C_3 iki C_5, reakcijos produktus. Jį sudaro daugiausia šakotos grandinės sotieji angliavandeniliai, turintys anglies atomų skaičių daugiausia nuo C_9 iki C_{12}, ir kurių virimo temperatūra maždaug nuo 150 °C iki 220 °C (nuo 302 °F iki 428 °F).]	265-067-2	64741-65-7	Carc. 1B Muta. 1B Asp. Tox. 1	H350 H340 H304	GHS08 Dgr	H350 H340 H304			P
649-276-00-X	Pirminis benzinas (nafta), lengvasis alkilatas; Žematemperatūris modifikuotas pirminis benzinas;	265-068-8	64741-66-8	Carc. 1B Muta. 1B Asp. Tox. 1	H350 H340 H304	GHS08 Dgr	H350 H340 H304			P

▼**M16**

Indekso Nr.	►**M18** Cheminis pavadinimas ◄	EB Nr.	CAS Nr.	Klasifikacija		Ženklinimas			►**M18** Konkrečios konc. ribos, m faktoriai ir ATE (*) ◄	Pastabos
				Pavojingumo klasės ir kategorijos kodas (-ai)	Pavojingumo frazės kodas (-ai)	Piktogramos, signalinio žodžio kodas (-ai)	Pavojingumo frazės kodas (-ai)	Papildomas (-i) pavojingumo frazės kodas (-ai)		
	[Sudėtingas angliavandenilių mišinys, gaunamas distiliuojant izobutano ir monoalkenų, kurių anglies atomu skaičius paprastai yra nuo C_3 iki C_5, reakcijos produktus. Jį sudaro daugiausia šakotos grandinės sotieji angliavandeniliai, turintys anglies atomų skaičių daugiausia nuo C_7 iki C_{10}, ir kurių virimo temperatūra maždaug nuo 90 °C iki 160 °C (nuo 194 °F iki 320 °F).]									
649-277-00-5	Pirminis benzinas (nafta), izomerizacija; Žematemperatūris modifikuotas pirminis benzinas; [Sudėtingas angliavandenilių mišinys, gaunamas vykdant tiesiosios grandinės alkanų nuo C_4 iki C_6 katalizinę izomerizaciją. Jį sudaro daugiausia sotieji angliavandeniliai, pvz., izobutanas, izopentanas, 2,2-dimetilbutanas, 2-metilpentanas ir 3-metilpentanas.]	265-073-5	64741-70-4	Carc. 1B Muta. 1B Asp. Tox. 1	H350 H340 H304	GHS08 Dgr	H350 H340 H304			P

▼**M16**

Indekso Nr.	►**M18** Cheminis pavadinimas ◄	EB Nr.	CAS Nr.	Klasifikacija		Ženklinimas			►**M18** Konkrečios konc. ribos, m faktoriai ir ATE (*) ◄	Pastabos
				Pavojingumo klasės ir kategorijos kodas (-ai)	Pavojingumo frazės kodas (-ai)	Piktogramos, signalinio žodžio kodas (-ai)	Pavojingumo frazės kodas (-ai)	Papildomas (-i) pavojingumo frazės kodas (-ai)		
649-278-00-0	Pirminis benzinas (nafta), tirpikliais valytas lengvasis Žematemperatūris modifikuotas pirminis benzinas; [Sudėtingas angliavandenilių mišinys, gaunamas kaip ekstrahavimo tirpikliais proceso rafinatas. Jį sudaro daugiausia sotieji angliavandeniliai, turintys anglies atomų skaičių daugiausia nuo C_5 iki C_{11}, ir kurių virimo temperatūra maždaug nuo 35 °C iki 190 °C (nuo 95 °F iki 374 °F).]	265-086-6	64741-84-0	Carc. 1B Muta. 1B Asp. Tox. 1	H350 H340 H304	GHS08 Dgr	H350 H340 H304			P
649-279-00-6	Pirminis benzinas (nafta), tirpikliais valytas sunkusis; Žematemperatūris modifikuotas pirminis benzinas; [Sudėtingas angliavandenilių mišinys, gaunamas kaip ekstrahavimo tirpikliais proceso rafinatas. Jį sudaro daugiausia sotieji angliavandeniliai, turintys anglies atomų skaičių daugiausia nuo C_7 iki C_{12}, ir kurių virimo temperatūra maždaug nuo 90 °C iki 230 °C (nuo 194 °F iki 446 °F).]	265-095-5	64741-92-0	Carc. 1B Muta. 1B Asp. Tox. 1	H350 H340 H304	GHS08 Dgr	H350 H340 H304			P

▼**M16**

Indekso Nr.	►**M18** Cheminis pavadinimas ◄	EB Nr.	CAS Nr.	Klasifikacija		Ženklinimas			►**M18** Konkrečios konc. ribos, m faktoriai ir ATE (*) ◄	Pastabos
				Pavojingumo klasės ir kategorijos kodas (-ai)	Pavojingumo frazės kodas (-ai)	Piktogramos, signalinio žodžio kodas (-ai)	Pavojingumo frazės kodas (-ai)	Papildomas (-i) pavojingumo frazės kodas (-ai)		
649-280-00-1	Rafinatai (nafta), katalizinio riformingo produktų priešpriešinio ekstrahavimo vandeniniu etilenglikolio tirpalu; Žematemperatūris modifikuotas pirminis benzinas; [Sudėtingas angliavandenilių mišinys, gaunamas kaip katalizinio riformingo srauto UDEX ekstrahavimo rafinatas. Jį sudaro sotieji angliavandeniliai, turintys anglies atomų kaičių daugiausia nuo C_6 iki C_9.]	270-088-5	68410-71-9	Carc. 1B Muta. 1B Asp. Tox. 1	H350 H340 H304	GHS08 Dgr	H350 H340 H304			P
649-281-00-7	Rafinatai (nafta), riformingo, iš Lurgi įrenginio separatoriaus; Žematemperatūris modifikuotas pirminis benzinas; [Sudėtingas angliavandenilių mišinys, gaunamas kaip rafinatas iš Lurgi separatoriaus. Jį sudaro daugiausia nearomatiniai angliavandeniliai ir nedidelis kiekis aromatinių angliavandenilių, turinčių anglies atomų skaičių daugiausia nuo C_6 iki C_8.]	270-349-3	68425-35-4	Carc. 1B Muta. 1B Asp. Tox. 1	H350 H340 H304	GHS08 Dgr	H350 H340 H304			P

▼**M16**

Indekso Nr.	►**M18** Cheminis pavadinimas ◄	EB Nr.	CAS Nr.	Klasifikacija		Ženklinimas			►**M18** Konkrečios konc. ribos, m faktoriai ir ATE (*) ◄	Pastabos
				Pavojingumo klasės ir kategorijos kodas (-ai)	Pavojingumo frazės kodas (-ai)	Piktogramos, signalinio žodžio kodas (-ai)	Pavojingumo frazės kodas (-ai)	Papildomas (-i) pavojingumo frazės kodas (-ai)		
649-28-00-2	Pirminis benzinas (nafta), visų frakcijų alkilatas, turintis butano; Žematemperatūris modifikuotas pirminis benzinas; [Sudėtingas angliavandenilių mišinys, gaunamas distiliuojant izobutano ir monoalkenų, kurių anglies atomu skaičius paprastai yra nuo C_3 iki C_5, reakcijos produktus. Jį sudaro daugiausia šakotos grandinės sotieji angliavandeniliai, turintys anglies atomų skaičių daugiausia nuo C_7 iki C_{12}, ir nedaug butanų, ir kurių virimo temperatūra maždaug nuo 35 °C iki 200 °C (nuo 95 °F iki 428 °F).]	271-267-0	68527-27-5	Carc. 1B Muta. 1B Asp. Tox. 1	H350 H340 H304	GHS08 Dgr	H350 H340 H304			P
649-283-00-8	Distiliatai (nafta), pirminio benzino krekingo vandens garais, valyti tirpikliais, hidrinti lengvieji; Žematemperatūris modifikuotas pirminis benzinas;	295-315-5	91995-53-8	Carc. 1B Muta. 1B Asp. Tox. 1	H350 H340 H304	GHS08 Dgr	H350 H340 H304			P

▼**M16**

Indekso Nr.	►**M18** Cheminis pavadinimas ◄	EB Nr.	CAS Nr.	Klasifikacija		Ženklinimas			►**M18** Konkrečios konc. ribos, m faktoriai ir ATE (*) ◄	Pastabos
				Pavojingumo klasės ir kategorijos kodas (-ai)	Pavojingumo frazės kodas (-ai)	Piktogramos, signalinio žodžio kodas (-ai)	Pavojingumo frazės kodas (-ai)	Papildomas (-i) pavojingumo frazės kodas (-ai)		
	[Sudėtingas angliavandenilių mišinys, gaunamas kaip pirminio benzino krekingo vandens garais hidrinto lengvojo distiliato ekstrahavimo tirpikliais proceso rafinatai.]									
649-284-00-3	Pirminis benzinas (nafta), C_{4-12}, butanų alkilatai, daug izooktano; Žematemperatūris modifikuotas pirminis benzinas; [Sudėtingas angliavandenilių mišinys, gaunamas alkilinant butanus. Jį sudaro daugiausia angliavandeniliai, turintys anglies atomų skaičių daugiausia nuo C_4 iki C_{12}, ir didelis kiekis izooktano, ir kurių virimo temperatūra maždaug nuo 35 °C iki 210 °C (nuo 95 °F iki 410 °F).]	295-430-0	92045-49-3	Carc. 1B Muta. 1B Asp. Tox. 1	H350 H340 H304	GHS08 Dgr	H350 H340 H304			P
649-285-00-9	Angliavandeniliai, hidrinto lengvojo pirminio benzino distiliatai, valyti tirpikliais;	295-436-3	92045-55-1	Carc. 1B Muta. 1B Asp. Tox. 1	H350 H340 H304	GHS08 Dgr	H350 H340 H304			P

▼M16

Indekso Nr.	►M18 Cheminis pavadinimas ◄	EB Nr.	CAS Nr.	Klasifikacija		Ženklinimas			►M18 Konkrečios konc. ribos, m faktoriai ir ATE (*) ◄	Pastabos
				Pavojingumo klasės ir kategorijos kodas (-ai)	Pavojingumo frazės kodas (-ai)	Piktogramos, signalinio žodžio kodas (-ai)	Pavojingumo frazės kodas (-ai)	Papildomas (-i) pavojingumo frazės kodas (-ai)		
	Žematemperatūris modifikuotas pirminis benzinas; [Angliavandenilių mišinys, gaunamas distiliuojant hidrintą pirminį benziną, vėliau vykdant ekstrahavimo ir distiliavimo procesą. Jį sudaro daugiausia sotieji angliavandeniliai, kurių virimo temperatūra maždaug nuo 94 °C iki 99 °C (nuo 201 °F iki 210 °F).]									
649-286-00-4	Pirminis benzinas (nafta), izomerizacija, C_6 frakcija; Žematemperatūris modifikuotas pirminis benzinas; [Sudėtingas angliavandenilių mišinys, gaunamas distiliuojant benziną, kuris buvo kataliziškai izomerizuojamas. Jį sudaro daugiausia heksano izomerai, kurių virimo temperatūra maždaug nuo 60 °C iki 66 °C (nuo 140 °F iki 151 °F).]	295-440-5	92045-58-4	Carc. 1B Muta. 1B Asp. Tox. 1	H350 H340 H304	GHS08 Dgr	H350 H340 H304			P
649-287-00-X	Angliavandeniliai, C_{6-7}, pirminio benzino krekingas, valyti tirpikliais; Žematemperatūris modifikuotas pirminis benzinas;	295-446-8	92045-64-2	Carc. 1B muta. 1B Asp. Tox. 1	H350 H340 H304	GHS08 Dgr	H350 H340 H304			P

▼M16

Indekso Nr.	►M18 Cheminis pavadinimas ◄	EB Nr.	CAS Nr.	Klasifikacija		Ženklinimas			►M18 Konkrečios konc. ribos, m faktoriai ir ATE (*) ◄	Pastabos
				Pavojingumo klasės ir kategorijos kodas (-ai)	Pavojingumo frazės kodas (-ai)	Piktogramos, signalinio žodžio kodas (-ai)	Pavojingumo frazės kodas (-ai)	Papildomas (-i) pavojingumo frazės kodas (-ai)		
	[Sudėtingas angliavandenilių mišinys, gaunamas sorbavus benzeną iš daug benzeno turinčios visiško katalizinio hidrinimo angliavandenilių frakcijos, kuri distiliavimo būdu buvo gauta iš pradinio hidrokrekingo pirminio benzino. Jį sudaro daugiausia alkanų ir naftenų angliavandeniliai, turintys anglies atomų skaičių daugiausia nuo C_6 iki C_7, ir kurių virimo temperatūra maždaug nuo 70 °C iki 100 °C (nuo 158 °F iki 212 °F).]									
649-288-00-5	Angliavandeniliai, turi daug C_6, hidrinto lengvojo pirminio benzino distiliatai, valyti tirpikliais; Žematemperatūris modifikuotas pirminis benzinas; [Sudėtingas angliavandenilių mišinys, gaunamas distiliuojant hidrintą pirminį benziną, vėliau ekstrahuojant tirpikliais. Jį sudaro daugiausia sotieji angliavandeniliai, kurių virimo temperatūra maždaug nuo 65 °C iki 70 °C (nuo 149 °F iki 158 °F).]	309-871-4	101316-67-0	Carc. 1B Muta. 1B Asp. Tox. 1	H350 H340 H304	GHS08 Dgr	H350 H340 H304			P

▼**M16**

Indekso Nr.	►**M18** Cheminis pavadinimas ◄	EB Nr.	CAS Nr.	Klasifikacija		Ženklinimas			►**M18** Konkrečios konc. ribos, m faktoriai ir ATE (*) ◄	Pastabos
				Pavojingumo klasės ir kategorijos kodas (-ai)	Pavojingumo frazės kodas (-ai)	Piktogramos, signalinio žodžio kodas (-ai)	Pavojingumo frazės kodas (-ai)	Papildomas (-i) pavojingumo frazės kodas (-ai)		
649-289-00-0	Pirminis benzinas (nafta), sunkusis katalizinio krekingo; Žematemperatūris katalizinio krekingo pirminis benzinas; [Sudėtingas angliavandenilių mišinys, gaunamas distiliuojant katalizinio krekingo produktus. Jį sudaro daugiausia angliavandeniliai, turintys anglies atomų skaičių daugiausia nuo C_6 iki C_{12} ir kurių virimo temperatūra maždaug nuo 65 °C iki 230 °C (nuo 148 °F iki 446 °F). Palyginti didelę jo dalį sudaro nesotieji angliavandeniliai.]	265-055-7	64741-54-4	Carc. 1B Muta. 1B Asp. Tox. 1	H350 H340 H304	GHS08 Dgr	H350 H340 H304			P
649-290-00-6	Pirminis benzinas (nafta), lengvasis katalizinio krekingo; Žematemperatūris katalizinio krekingo pirminis benzinas; [Sudėtingas angliavandenilių mišinys, gaunamas distiliuojant katalizinio krekingo proceso produktus. Jį sudaro angliavandeniliai, turintys anglies atomų skaičių daugiausia nuo C_4 iki C_{11}, ir kurių virimo temperatūra maždaug nuo – 20 °C iki 190 °C (nuo –4 °F iki 374 °F). Palyginti didelę jo dalį sudaro nesotieji angliavandeniliai.]	265-056-2	64741-55-5	Carc. 1B Muta. 1B Asp. Tox. 1	H350 H340 H304	GHS08 Dgr	H350 H340 H304			P

▼**M16**

Indekso Nr.	►**M18** Cheminis pavadinimas ◄	EB Nr.	CAS Nr.	Klasifikacija		Ženklinimas			►**M18** Konkrečios konc. ribos, m faktoriai ir ATE (*) ◄	Pastabos
				Pavojingumo klasės ir kategorijos kodas (-ai)	Pavojingumo frazės kodas (-ai)	Piktogramos, signalinio žodžio kodas (-ai)	Pavojingumo frazės kodas (-ai)	Papildomas (-i) pavojingumo frazės kodas (-ai)		
649-291-00-1	Angliavandeniliai, C_{3-11}, katalizinio krekingo distiliatai; Žematemperatūris katalizinio krekingo pirminis benzinas; [Sudėtingas angliavandenilių mišinys, gaunamas distiliuojant katalizinio krekingo produktus. Jį sudaro angliavandeniliai, turintys anglies atomų skaičių daugiausia nuo C_3 iki C_{11}, ir kurių virimo temperatūra mažesnė kaip maždaug 204 °C (400 °F).]	270-686-6	68476-46-0	Carc. 1B Muta. 1B Asp. Tox. 1	H350 H340 H304	GHS08 Dgr	H350 H340 H304			P
649-292-00-7	Pirminis benzinas (nafta), lengvasis katalizinio krekingo distiliatas; Žematemperatūris katalizinio krekingo pirminis benzinas; [Sudėtingas angliavandenilių mišinys, gaunamas distiliuojant katalizinio krekingo proceso produktus. Jį sudaro angliavandeniliai, turintys anglies atomų skaičių daugiausia nuo C_1 iki C_5.]	272-185-8	68783-09-5	Carc. 1B Muta. 1B Asp. Tox. 1	H350 H340 H304	GHS08 Dgr	H350 H340 H304			P

▼**M16**

Indekso Nr.	►**M18** Cheminis pavadinimas ◄	EB Nr.	CAS Nr.	Klasifikacija		Ženklinimas			►**M18** Konkrečios konc. ribos, m faktoriai ir ATE (*) ◄	Pastabos
				Pavojingumo klasės ir kategorijos kodas (-ai)	Pavojingumo frazės kodas (-ai)	Piktogramos, signalinio žodžio kodas (-ai)	Pavojingumo frazės kodas (-ai)	Papildomas (-i) pavojingumo frazės kodas (-ai)		
649-293-00-2	Distiliatai (nafta), pirminio benzino krekingo vandens garais, hidrintų lengvųjų aromatinių angliavandenilių; Žematemperatūris katalizinio krekingo pirminis benzinas; [Sudėtingas angliavandenilių mišinys, gaunamas apdorojant pirminio benzino krekingo vandens garais lengvuosius distiliatus. Jį sudaro daugiausia aromatiniai angliavandeniliai.]	295-311-3	91995-50-5	Carc. 1B Muta. 1B Asp. Tox. 1	H350 H340 H304	GHS08 Dgr	H350 H340 H304			P
649-294-00-8	Pirminis benzinas (nafta), sunkusis katalizinio krekingo, besieris; Žematemperatūris katalizinio krekingo pirminis benzinas; [Sudėtingas angliavandenilių mišinys, gaunamas sieros šalinimo iš katalizinio krekingo naftos distiliato procese, skirtame tioliams suardyti arba rūgštinėms priemaišoms pašalinti. Jį sudaro daugiausia angliavandeniliai, turintys anglies atomų skaičių daugiausia nuo C_6 iki C_{12}, ir kurių virimo temperatūra maždaug nuo 60 °C iki 200 °C (nuo 140 °F iki 392 °F).]	295-431-6	92045-50-6	Carc. 1B Muta. 1B Asp. Tox. 1	H350 H340 H304	GHS08 Dgr	H350 H340 H304			P

▼**M16**

Indekso Nr.	►**M18** Cheminis pavadinimas ◄	EB Nr.	CAS Nr.	Klasifikacija		Ženklinimas			►**M18** Konkrečios konc. ribos, m faktoriai ir ATE (*) ◄	Pastabos
				Pavojingumo klasės ir kategorijos kodas (-ai)	Pavojingumo frazės kodas (-ai)	Piktogramos, signalinio žodžio kodas (-ai)	Pavojingumo frazės kodas (-ai)	Papildomas (-i) pavojingumo frazės kodas (-ai)		
649-295-00-3	Pirminis benzinas (nafta), lengvasis katalizinio krekingo, besieris; Žematemperatūris katalizinio krekingo pirminis benzinas; [Sudėtingas angliavandenilių mišinys, gaunamas sieros šalinimo iš katalizinio krekingo naftos distiliato procese, skirtame tioliams suardyti arba rūgštinėms priemaišoms pašalinti. Jį sudaro daugiausia angliavandeniliai, kurių virimo temperatūra maždaug nuo 35 °C iki 210 °C (nuo 95 °F iki 410 °F).]	295-441-0	92045-59-5	Carc. 1B Muta. 1B Asp. Tox. 1	H350 H340 H304	GHS08 Dgr	H350 H340 H304			P
649-296-00-9	Angliavandeniliai, C_{8-12}, katalizinio krekingo, chemiškai neutralizuoti; Žematemperatūris katalizinio krekingo pirminis benzinas; [Sudėtingas angliavandenilių mišinys, gaunamas distiliuojant šarmais plautą katalizinio krekingo frakciją. Jį sudaro daugiausia angliavandeniliai, turintys anglies atomų skaičių nuo C_8 iki C_{12}, ir kurių virimo temperatūra maždaug nuo 130 °C iki 210 °C (nuo 266 °F iki 410 °F).]	295-794-0	92128-94-4	Carc. 1B Muta. 1B Asp. Tox. 1	H350 H340 H304	GHS08 Dgr	H350 H340 H304			P

▼**M16**

Indekso Nr.	►**M18** Cheminis pavadinimas ◄	EB Nr.	CAS Nr.	Klasifikacija		Ženklinimas			►**M18** Konkrečios konc. ribos, m faktoriai ir ATE (*) ◄	Pastabos
				Pavojingumo klasės ir kategorijos kodas (-ai)	Pavojingumo frazės kodas (-ai)	Piktogramos, signalinio žodžio kodas (-ai)	Pavojingumo frazės kodas (-ai)	Papildomas (-i) pavojingumo frazės kodas (-ai)		
649-297-00-4	Angliavandeniliai, C_{8-12}, katalizinio krekingo distiliatai; Žematemperatūris katalizinio krekingo pirminis benzinas; [Sudėtingas angliavandenilių mišinys, gaunamas distiliuojant katalizinio krekingo produktus. Jį sudaro daugiausia angliavandeniliai, turintys anglies atomų skaičių daugiausia nuo C_8 iki C_{12}, ir kurių virimo temperatūra maždaug nuo 140 °C iki 210 °C (nuo 284 °F iki 410 °F).]	309-974-4	101794-97-2	Carc. 1B Muta. 1B A Asp. Tox. 1	H350 H340 H304	GHS08 Dgr	H350 H340 H304			P
649-298-00-X	Angliavandeniliai, C_{8-12}, katalizinio krekingo, chemiškai neutralizuoti, besieriai; Žematemperatūris katalizinio krekingo pirminis benzinas	309-987-5	101896-28-0	Carc. 1B Muta. 1B Asp. Tox. 1	H350 H340 H304	GHS08 Dgr	H350 H340 H304			P

▼**M16**

Indekso Nr.	►**M18** Cheminis pavadinimas ◄	EB Nr.	CAS Nr.	Klasifikacija		Ženklinimas			►**M18** Konkrečios konc. ribos, m faktoriai ir ATE (*) ◄	Pastabos
				Pavojingumo klasės ir kategorijos kodas (-ai)	Pavojingumo frazės kodas (-ai)	Piktogramos, signalinio žodžio kodas (-ai)	Pavojingumo frazės kodas (-ai)	Papildomas (-i) pavojingumo frazės kodas (-ai)		
649-299-00-5	Pirminis benzinas (nafta), katalizinio riformingo lengvasis; Žematemperatūris katalizinio riformingo pirminis benzinas; [Sudėtingas angliavandenilių mišinys, gaunamas distiliuojant katalizinio riformingo produktus. Jį sudaro angliavandeniliai, turintys anglies atomų skaičių daugiausia nuo C_5 iki C_{11} ir kurių virimo temperatūra maždaug nuo 35 °C iki 190 °C (nuo 95 °F iki 374 °F). Palyginti didelę jo dalį sudaro aromatiniai ir šakotos grandinės angliavandeniliai. Šis srautas gali turėti 10 % tūrio benzeno arba daugiau.]	265-065-1	64741-63-5	Carc. 1B Muta. 1B Asp. Tox. 1	H350 H340 H304	GHS08 Dgr	H350 H340 H304			P
649-300-00-9	Pirminis benzinas (nafta), katalizinio riformingo sunkusis;	265-070-9	64741-68-0	Carc. 1B Muta. 1B Asp. Tox. 1	H350 H340 H304	GHS08 Dgr	H350 H340 H304			P

▼**M16**

Indekso Nr.	►**M18** Cheminis pavadinimas ◄	EB Nr.	CAS Nr.	Klasifikacija		Ženklinimas			►**M18** Konkrečios konc. ribos, m faktoriai ir ATE (*) ◄	Pastabos
				Pavojingumo klasės ir kategorijos kodas (-ai)	Pavojingumo frazės kodas (-ai)	Piktogramos, signalinio žodžio kodas (-ai)	Pavojingumo frazės kodas (-ai)	Papildomas (-i) pavojingumo frazės kodas (-ai)		
	Žematemperatūris katalizinio riformingo pirminis benzinas; [Sudėtingas angliavandenilių mišinys, gaunamas distiliuojant katalizinio riformingo produktus. Jį sudaro daugiausia aromatiniai angliavandeniliai, turintys anglies atomų skaičių daugiausia nuo C_7 iki C_{12}, ir kurių virimo temperatūra maždaug nuo 90 °C iki 230 °C (nuo 194 °F iki 446 °F).]									
649-301-00-4	Distiliatai (nafta), katalizinio riformingo depentanavimo įrenginio; Žematemperatūris katalizinio riformingo pirminis benzinas; [Sudėtingas angliavandenilių mišinys, gaunamas distiliuojant katalizinio riformingo produktus. Jį sudaro daugiausia alifatiniai angliavandeniliai, turintys anglies atomų skaičių daugiausia nuo C_3 iki C_6, ir kurių virimo temperatūra maždaug nuo –49 °C iki 63 °C (nuo –57 °F iki 145 °F).]	270-660-4	68475-79-6	Carc. 1B Muta. 1B Asp. Tox. 1	H350 H340 H304	GHS08 Dgr	H350 H340 H304			P

▼**M16**

Indekso Nr.	►**M18** Cheminis pavadinimas ◄	EB Nr.	CAS Nr.	Klasifikacija		Ženklinimas			►**M18** Konkrečios konc. ribos, m faktoriai ir ATE (*) ◄	Pastabos
				Pavojingumo klasės ir kategorijos kodas (-ai)	Pavojingumo frazės kodas (-ai)	Piktogramos, signalinio žodžio kodas (-ai)	Pavojingumo frazės kodas (-ai)	Papildomas (-i) pavojingumo frazės kodas (-ai)		
649-302-00-X	Angliavandeniliai, C_{2-6}, C_{6-8} katalizinio riformingo įrenginio; Žematemperatūris katalizinio riformingo pirminis benzinas	270-687-1	68476-47-1	Carc. 1B Muta. 1B Asp. Tox. 1	H350 H340 H304	GHS08 Dgr	H350 H340 H304			P
649-303-00-5	Likučiai (nafta), C_{6-8} katalizinio riformingo įrenginio; Žematemperatūris katalizinio riformingo pirminis benzinas; [Sudėtingas C_{6-8} žaliavos katalizinio riformingo likutis. Jį sudaro angliavandeniliai, turintys anglies atomų skaičių daugiausia nuo C_2 iki C_6.]	270-794-3	68478-15-9	Carc. 1B Muta. 1B Asp. Tox. 1	H350 H340 H304	GHS08 Dgr	H350 H340 H304			P
649-304-00-0	Pirminis benzinas (nafta), katalizinio riformingo lengvasis, neturi aromatinių angliavandenilių; Žematemperatūris katalizinio riformingo pirminis benzinas;	270-993-5	68513-03-1	Carc. 1B Muta. 1B Asp. Tox. 1	H350 H340 H304	GHS08 Dgr	H350 H340 H304			P

▼**M16**

Indekso Nr.	►**M18** Cheminis pavadinimas ◄	EB Nr.	CAS Nr.	Klasifikacija		Ženklinimas			►**M18** Konkrečios konc. ribos, m faktoriai ir ATE (*) ◄	Pastabos
				Pavojingumo klasės ir kategorijos kodas (-ai)	Pavojingumo frazės kodas (-ai)	Piktogramos, signalinio žodžio kodas (-ai)	Pavojingumo frazės kodas (-ai)	Papildomas (-i) pavojingumo frazės kodas (-ai)		
	[Sudėtingas angliavandenilių mišinys, gaunamas distiliuojant katalizinio riformingo produktus. Jį sudaro daugiausia angliavandeniliai, turintys anglies atomų skaičių daugiausia nuo C_5 iki C_8, ir kurių virimo temperatūra maždaug nuo 35 °C iki 120 °C (nuo 95 °F iki 248 °F). Palyginti didelę jo dalį sudaro šakotos grandinės angliavandeniliai, pašalinus aromatinius komponentus.]									
649-305-00-6	Distiliatai (nafta), tiesioginio distiliavimo pirminio benzino katalizinio riformingo, viršutiniai; Žematemperatūris katalizinio riformingo pirminis benzinas; [Sudėtingas angliavandenilių mišinys, gaunamas vykdant tiesioginio distiliavimo pirminio benzino katalizinį riformingą ir viso ištakio frakcionavimą. Jį sudaro sotieji alifatiniai angliavandeniliai, turintys anglies atomų skaičių daugiausia nuo C_2 iki C_6.]	271-008-1	68513-63-3	Carc. 1B Muta. 1B Asp. Tox. 1	H350 H340 H304	GHS08 Dgr	H350 H340 H304			P

▼**M16**

Indekso Nr.	►**M18** Cheminis pavadinimas ◄	EB Nr.	CAS Nr.	Klasifikacija		Ženklinimas			►**M18** Konkrečios konc. ribos, m faktoriai ir ATE (*) ◄	Pastabos
				Pavojingumo klasės ir kategorijos kodas (-ai)	Pavojingumo frazės kodas (-ai)	Piktogramos, signalinio žodžio kodas (-ai)	Pavojingumo frazės kodas (-ai)	Papildomas (-i) pavojingumo frazės kodas (-ai)		
649-306-00-1	Naftos produktai, hydrofiner-powerformer riformingo produktai; Žematemperatūris katalizinio riformingo pirminis benzinas; [Sudėtingas angliavandenilių mišinys, gaunamas *hydrofiner-powerformer* procese, kurio virimo temperatūra maždaug nuo 27 °C iki 210 °C (nuo 80 °F iki 410 °F).]	271-058-4	68514-79-4	Carc. 1B Muta. 1B Asp. Tox. 1	H350 H340 H304	GHS08 Dgr	H350 H340 H304			P
649-307-00-7	Pirminis benzinas (nafta), visos riformingo frakcijos; Žematemperatūris katalizinio riformingo pirminis benzinas; [Sudėtingas angliavandenilių mišinys, gaunamas distiliuojant katalizinio riformingo produktus. Jį sudaro angliavandeniliai, turintys anglies atomų skaičių daugiausia nuo C_5 iki C_{12}, ir kurių virimo temperatūra maždaug nuo 35 °C iki 230 °C (nuo 95 °F iki 446 °F).]	272-895-8	68919-37-9	Carc. 1B Muta. 1B Asp. Tox. 1	H350 H340 H304	GHS08 Dgr	H350 H340 H304			P

▼**M16**

Indekso Nr.	►**M18** Cheminis pavadinimas ◄	EB Nr.	CAS Nr.	Klasifikacija		Ženklinimas			►**M18** Konkrečios konc. ribos, m faktoriai ir ATE (*) ◄	Pastabos
				Pavojingumo klasės ir kategorijos kodas (-ai)	Pavojingumo frazės kodas (-ai)	Piktogramos, signalinio žodžio kodas (-ai)	Pavojingumo frazės kodas (-ai)	Papildomas (-i) pavojingumo frazės kodas (-ai)		
649-308-00-2	Pirminis benzinas (nafta), katalizinio riformingo; Žematemperatūris katalizinio riformingo pirminis benzinas; [Sudėtingas angliavandenilių mišinys, gaunamas distiliuojant katalizinio riformingo produktus. Jį sudaro angliavandeniliai, turintys anglies atomų skaičių daugiausia nuo C_4 iki C_{12}, ir kurių virimo temperatūra maždaug nuo 30 °C iki 220 °C (nuo 90 °F iki 430 °F). Palyginti didelę jo dalį sudaro aromatiniai ir šakotos grandinės angliavandeniliai. Šis srautas gali turėti 10 % tūrio benzeno arba daugiau.]	273-271-8	68955-35-1	Carc. 1B Muta. 1B Asp. Tox. 1	H350 H340 H304	GHS08 Dgr	H350 H340 H304			P
649-309-00-8	Distiliatai (nafta), katalizinio riformingo, lengvieji, hidrinti, C_{8-12} aromatinių junginių frakcija; žematemperatūris katalizinio riformingo pirminis benzinas;	285-509-8	85116-58-1	Carc. 1B Muta. 1B Asp. Tox. 1	H350 H340 H304	GHS08 Dgr	H350 H340 H304			P

▼**M16**

Indekso Nr.	►**M18** Cheminis pavadinimas ◄	EB Nr.	CAS Nr.	Klasifikacija		Ženklinimas			►**M18** Konkrečios konc. ribos, m faktoriai ir ATE (*) ◄	Pastabos
				Pavojingumo klasės ir kategorijos kodas (-ai)	Pavojingumo frazės kodas (-ai)	Piktogramos, signalinio žodžio kodas (-ai)	Pavojingumo frazės kodas (-ai)	Papildomas (-i) pavojingumo frazės kodas (-ai)		
	[Sudėtingas alkilbenzenų, gautų vykdant naftos pirminio benzino katalizinį riformingą, mišinys. Jį sudaro daugiausia alkilbenzenai, turintys anglies atomų skaičių daugiausia nuo C_8 iki C_{10}, ir kurių virimo temperatūra maždaug nuo 160 °C iki 180 °C (nuo 320 °F iki 356 °F).]									
649-310-00-3	Aromatiniai angliavandeniliai, C_8, gauti vykdant katalizinį riformingą; Žematemperatūris katalizinio riformingo pirminis benzinas	295-279-0	91995-18-5	Carc. 1B Muta. 1B Asp. Tox. 1	H350 H340 H304	GHS08 Dgr	H350 H340 H304			P
649-311-00-9	Aromatiniai angliavandeniliai, C_{7-12}, turi daug C_8; Žematemperatūris katalizinio riformingo pirminis benzinas;	297-401-8	93571-75-6	Carc. 1B Muta. 1B Asp. Tox. 1	H350 H340 H304	GHS08 Dgr	H350 H340 H304			P

▼**M16**

Indekso Nr.	►**M18** Cheminis pavadinimas ◄	EB Nr.	CAS Nr.	Klasifikacija		Ženklinimas			►**M18** Konkrečios konc. ribos, m faktoriai ir ATE (*) ◄	Pastabos
				Pavojingumo klasės ir kategorijos kodas (-ai)	Pavojingumo frazės kodas (-ai)	Piktogramos, signalinio žodžio kodas (-ai)	Pavojingumo frazės kodas (-ai)	Papildomas (-i) pavojingumo frazės kodas (-ai)		
	[Sudėtingas angliavandenilių mišinys, gaunamas atskiriant nuo platformingo frakcijos. Jį sudaro daugiausia aromatiniai angliavandeniliai, turintys anglies atomų skaičių daugiausia nuo C_7 iki C_{12} (visų pirma, C_8), ir gali turėti nearomatinių angliavandenilių, kurių virimo temperatūra maždaug nuo 130 °C iki 200 °C (nuo 266 °F iki 392 °F).]									
649-312-00-4	Benzinas, C_{5-11}, didelio oktaninio skaičiaus, stabilizuotas, riformingo; Žematemperatūris katalizinio riformingo pirminis benzinas; - [Sudėtingas didelio oktaninio skaičiaus angliavandenilių mišinys, gaunamas vykdant katalizinį daugiausia nafteninio pirminio benzino dehidrinimą. Jį sudaro daugiausia aromatiniai ir nearomatiniai junginiai, turintys anglies atomų skaičių daugiausia nuo C_5 iki C_{11}, ir kurių virimo temperatūra maždaug nuo 45 °C iki 185 °C (nuo 113 °F iki 365 °F).]	297-458-9	93572-29-3	Carc. 1B Muta. 1B Asp. Tox. 1	H350 H340 H304	GHS08 Dgr	H350 H340 H304			P

▼**M16**

Indekso Nr.	►**M18** Cheminis pavadinimas ◄	EB Nr.	CAS Nr.	Klasifikacija		Ženklinimas			►**M18** Konkrečios konc. ribos, m faktoriai ir ATE (*) ◄	Pastabos
				Pavojingumo klasės ir kategorijos kodas (-ai)	Pavojingumo frazės kodas (-ai)	Piktogramos, signalinio žodžio kodas (-ai)	Pavojingumo frazės kodas (-ai)	Papildomas (-i) pavojingumo frazės kodas (-ai)		
649-313-00-X	Angliavandeniliai, C_{7-12}, turi daug C≥9-aromatinių angliavandenilių, riformingo sunkioji frakcija; Žematemperatūris katalizinio riformingo pirminis benzinas; [Sudėtingas angliavandenilių mišinys, gaunamas atskiriant nuo platformingo frakcijos. Jį sudaro daugiausia nearomatiniai angliavandeniliai, turintys anglies atomų skaičių daugiausia nuo C_7 iki C_{12}, ir kurių virimo temperatūra maždaug nuo 120 °C iki 210 °C (nuo 248 °F iki 380 °F), bei C_9 ir aukštesnieji aromatiniai angliavandeniliai.]	297-465-7	93572-35-1	Carc. 1B Muta. 1B Asp. Tox. 1	H350 H340 H304	GHS08 Dgr	H350 H340 H304			P
649-314-00-5	Angliavandeniliai, C_{5-11}, daug nearomatinių, riformingo lengvoji frakcija; Žematemperatūris katalizinio riformingo pirminis benzinas;	297-466-2	93572-36-2	Carc. 1B Muta. 1B Asp. Tox. 1	H350 H340 H304	GHS08 Dgr	H350 H340 H304			P

▼**M16**

Indekso Nr.	►**M18** Cheminis pavadinimas ◄	EB Nr.	CAS Nr.	Klasifikacija		Ženklinimas			►**M18** Konkrečios konc. ribos, m faktoriai ir ATE (*) ◄	Pastabos
				Pavojingumo klasės ir kategorijos kodas (-ai)	Pavojingumo frazės kodas (-ai)	Piktogramos, signalinio žodžio kodas (-ai)	Pavojingumo frazės kodas (-ai)	Papildomas (-i) pavojingumo frazės kodas (-ai)		
	[Sudėtingas angliavandenilių mišinys, gaunamas atskiriant nuo platformingo frakcijos. Jį sudaro daugiausia nearomatiniai angliavandeniliai, turintys anglies atomų skaičių daugiausia nuo C_5 iki C_{11}, ir kurių virimo temperatūra maždaug nuo 35 °C iki 125 °C (nuo 94 °F iki 257 °F), benzenas ir toluenas.]									
649-315-00-0	Nuosėdos alyvų rezervuaruose (nafta), apdorotos silicio rūgštimi; nuosėdos alyvų rezervuaruose; [Sudėtingas angliavandenilių mišinys, gautas silicio rūgštimi apdorojant alyvų rezervuarų nuosėdas tam, kad pašalinti komponenčių pėdsakus bei priemaišas. Jame vyrauja sotieji nešakotieji angliavandeniliai, kurių anglies atomų skaičius dažniausia didesnis kaip C_{12}.]	308-127-6	97862-77-6	Carc. 1B	H350 H304	GHS08 Dgr	H350 H304			L

▼**M16**

Indekso Nr.	►**M18** Cheminis pavadinimas ◄	EB Nr.	CAS Nr.	Klasifikacija		Ženklinimas			►**M18** Konkrečios konc. ribos, m faktoriai ir ATE (*) ◄	Pastabos
				Pavojingumo klasės ir kategorijos kodas (-ai)	Pavojingumo frazės kodas (-ai)	Piktogramos, signalinio žodžio kodas (-ai)	Pavojingumo frazės kodas (-ai)	Papildomas (-i) pavojingumo frazės kodas (-ai)		
649-316-00-6	Pirminis benzinas (nafta), lengvasis terminio krekingo; Žematemperatūris terminio krekingo pirminis benzinas; [Sudėtingas angliavandenilių mišinys, gaunamas distiliuojant terminio krekingo produktus. Jį sudaro daugiausia nesotieji angliavandeniliai, turintys anglies atomų skaičių daugiausia nuo C_4 iki C_8 ir kurių virimo temperatūra maždaug nuo –10 °C iki 130 °C (nuo 14 °F iki 266 °F).]	265-075-6	64741-74-8	Carc. 1B Muta. 1B Asp. Tox. 1	H350 H340 H304	GHS08 Dgr	H350 H340 H304			P
649-317-00-1	Pirminis benzinas (nafta), sunkusis terminio krekingo; Žematemperatūris terminio krekingo pirminis benzinas; [Sudėtingas angliavandenilių mišinys, gaunamas distiliuojant terminio krekingo produktus. Jį sudaro daugiausia nesotieji angliavandeniliai, turintys anglies atomų skaičių daugiausia nuo C_6 iki C_{12}, ir kurių virimo temperatūra maždaug nuo 65 °C iki 220 °C (nuo 148 °F iki 428 °F).]	265-085-0	64741-83-9	Carc. 1B Muta. 1B Asp. Tox. 1	H350 H340 H304	GHS08 Dgr	H350 H340 H304			P

▼**M16**

Indekso Nr.	►**M18** Cheminis pavadinimas ◄	EB Nr.	CAS Nr.	Klasifikacija		Ženklinimas			►**M18** Konkrečios konc. ribos, m faktoriai ir ATE (*) ◄	Pastabos
				Pavojingumo klasės ir kategorijos kodas (-ai)	Pavojingumo frazės kodas (-ai)	Piktogramos, signalinio žodžio kodas (-ai)	Pavojingumo frazės kodas (-ai)	Papildomas (-i) pavojingumo frazės kodas (-ai)		
649-318-00-7	Distiliatai (nafta), sunkieji aromatiniai; Žematemperatūris terminio krekingo pirminis benzinas; [Sudėtingas angliavandenilių mišinys, gaunamas distiliuojant etano ir propano terminio krekingo produktus. Šią didesnės virimo temperatūros frakciją sudaro daugiausia C_{5-7} aromatiniai angliavandeniliai ir nedidelis kiekis nesočiųjų alifatinių angliavandenilių, turinčių daugiausia C_5. Šiame sraute gali būti benzeno.]	267-563-4	67891-79-6	Carc. 1B Muta. 1B Asp. Tox. 1	H350 H340 H304	GHS08 Dgr	H350 H340 H304			P
649-319-00-2	Distiliatai (nafta), lengvieji aromatiniai;	267-565-5	67891-80-9	Carc. 1B Muta. 1B Asp. Tox. 1	H350 H340 H304	HS08 Dgr	H350 H340 H304			P

▼**M16**

Indekso Nr.	►**M18** Cheminis pavadinimas ◄	EB Nr.	CAS Nr.	Klasifikacija		Ženklinimas			►**M18** Konkrečios konc. ribos, m faktoriai ir ATE (*) ◄	Pastabos
				Pavojingumo klasės ir kategorijos kodas (-ai)	Pavojingumo frazės kodas (-ai)	Piktogramos, signalinio žodžio kodas (-ai)	Pavojingumo frazės kodas (-ai)	Papildomas (-i) pavojingumo frazės kodas (-ai)		
	Žematemperatūris terminio krekingo pirminis benzinas; [Sudėtingas angliavandenilių mišinys, gaunamas distiliuojant etano ir propano terminio krekingo produktus. Šią didesnės virimo temperatūros frakciją sudaro daugiausia C_{5-7} aromatiniai angliavandeniliai ir nedidelis kiekis nesočiųjų alifatinių angliavandenilių, turinčių daugiausia, turinčių daugiausia C_5. Šiame sraute gali būti benzeno.]									
649-320-00-8	Distiliatai (nafta), pirminio benzino ir rafinato pirolizės, benzino komponentas; Žematemperatūris terminio krekingo pirminis benzinas; [Sudėtingas angliavandenilių mišinys, gaunamas vykdant pirminio benzino ir rafinato pirolizinį frakcionavimą esant 816 °C (1500 °F). Jį sudaro daugiausia angliavandeniliai, turintys anglies atomų skaičių C_9, ir kurių virimo temperatūra maždaug 204 °C (400 °F).]	270-344-6	68425-29-6	Carc. 1B Muta. 1B Asp. Tox. 1	H350 H340 H304	GHS08 Dgr	H350 H340 H304			P

▼**M16**

Indekso Nr.	►**M18** Cheminis pavadinimas ◄	EB Nr.	CAS Nr.	Klasifikacija		Ženklinimas			►**M18** Konkrečios konc. ribos, m faktoriai ir ATE (*) ◄	Pastabos
				Pavojingumo klasės ir kategorijos kodas (-ai)	Pavojingumo frazės kodas (-ai)	Piktogramos, signalinio žodžio kodas (-ai)	Pavojingumo frazės kodas (-ai)	Papildomas (-i) pavojingumo frazės kodas (-ai)		
649-321-00-3	Aromatiniai angliavandeniliai, C_{6-8}, pirminio benzino ir rafinato pirolizės; Žematemperatūris terminio krekingo pirminis benzinas; [Sudėtingas angliavandenilių mišinys, gaunamas vykdant pirminio benzino ir rafinato pirolizinį frakcionavimą esant 816 °C (1500 °F). Jį sudaro daugiausia aromatiniai angliavandeniliai, turintys anglies atomų skaičių daugiausia nuo C_6 iki C_8, įskaitant benzeną.]	270-658-3	68475-70-7	Carc. 1B Muta. 1B Asp. Tox. 1	H350 H340 H304	GHS08 Dgr	H350 H340 H304			P
649-322-00-9	Distiliatai (nafta), pirminio benzino ir gazolio terminio krekingo; Žematemperatūris terminio krekingo pirminis benzinas; [Sudėtingas angliavandenilių mišinys, gaunamas distiliuojant pirminio benzino ir gazolio terminio krekingo produktus. Jį sudaro daugiausia alkenai, turintys anglies atomų skaičių C_5, ir kurių virimo temperatūra maždaug nuo 33 °C iki 60 °C (nuo 91 °F iki 140 °F).]	271-631-9	68603-00-9	Carc. 1B Muta. 1B Asp. Tox. 1	H350 H340 H304	GHS08 Dgr	H350 H340 H304			P

▼**M16**

Indekso Nr.	►**M18** Cheminis pavadinimas ◄	EB Nr.	CAS Nr.	Klasifikacija		Ženklinimas			►**M18** Konkrečios konc. ribos, m faktoriai ir ATE (*) ◄	Pastabos
				Pavojingumo klasės ir kategorijos kodas (-ai)	Pavojingumo frazės kodas (-ai)	Piktogramos, signalinio žodžio kodas (-ai)	Pavojingumo frazės kodas (-ai)	Papildomas (-i) pavojingumo frazės kodas (-ai)		
649-323-00-4	Distiliatai (nafta), pirminio benzino ir gazolio terminio krekingo, turintys C_5 dimerų; Žematemperatūris terminio krekingo pirminis benzinas; [Sudėtingas angliavandenilių mišinys, gaunamas vykdant terminio krekingo pirminio benzino ir/arba gazolio ekstrakcinį distiliavimą. Jį sudaro daugiausia angliavandeniliai, turintys anglies atomų skaičių C_5 ir nedidelį kiekį C_5 alkenų dimerų, ir kurių virimo temperatūra maždaug nuo 33 °C iki 184 °C (nuo 91 °F iki 363 °F).]	271-632-4	68603-01-0	Carc. 1B Muta. 1B Asp. Tox. 1	H350 H340 H304	GHS08 Dgr	H350 H340 H304			P
649-324-00-X	Distiliatai (nafta), pirminio benzino ir gazolio terminio krekingo, ekstrakciniai; Žematemperatūris terminio krekingo pirminis benzinas; [Sudėtingas angliavandenilių mišinys, gaunamas vykdant terminio krekingo pirminio benzino ir/arba gazolio ekstrakcinį distiliavimą. Jį sudaro alkanai ir alkenai, daugiausia izopentenai, pvz., 2-metil-1-butenas ir 2-metil-2-butenas, ir kurių virimo temperatūra maždaug nuo 31 °C iki 40 °C (nuo 88 °F iki 104 °F).]	271-634-5	68603-03-2	Carc. 1B Muta. 1B Asp. Tox. 1	H350 H340 H304	GHS08 Dgr	H350 H340 H304			P

▼**M16**

Indekso Nr.	►**M18** Cheminis pavadinimas ◄	EB Nr.	CAS Nr.	Klasifikacija		Ženklinimas			►**M18** Konkrečios konc. ribos, m faktoriai ir ATE (*) ◄	Pastabos
				Pavojingumo klasės ir kategorijos kodas (-ai)	Pavojingumo frazės kodas (-ai)	Piktogramos, signalinio žodžio kodas (-ai)	Pavojingumo frazės kodas (-ai)	Papildomas (-i) pavojingumo frazės kodas (-ai)		
649-325-00-5	Distiliatai (nafta), lengvieji terminio krekingo, debutanuoti, aromatiniai; Žematemperatūris terminio krekingo pirminis benzinas; [Sudėtingas angliavandenilių mišinys, gaunamas distiliuojant terminio krekingo proceso produktus. Jį sudaro daugiausia aromatiniai angliavandeniliai, visų pirma, benzenas.]	273-266-0	68955-29-3	Carc. 1B Muta. 1B Asp. Tox. 1	H350 H340 H304	GHS08 Dgr	H350 H340 H304			P
649-326-00-0	Pirminis benzinas (nafta), lengvasis terminio krekingo, besieris; Žematemperatūris terminio krekingo pirminis benzinas; [Sudėtingas angliavandenilių mišinys, gaunamas vykdant sunkiosios naftos frakcijų aukštatemperatūrio terminio krekingo distiliato desulfuravimo procesą, kuriuo tioliai paverčiami kitais junginiais. Jį sudaro daugiausia aromatiniai angliavandeniliai, alkenai ir sotieji angliavandeniliai, kurių virimo temperatūra maždaug nuo 20 °C iki 100 °C (nuo 68 °F iki 212 °F).]	295-447-3	92045-65-3	Carc. 1B Muta. 1B Asp. Tox. 1	H350 H340 H304	GHS08 Dgr	H350 H340 H304			P

▼**M16**

Indekso Nr.	►**M18** Cheminis pavadinimas ◄	EB Nr.	CAS Nr.	Klasifikacija		Ženklinimas			►**M18** Konkrečios konc. ribos, m faktoriai ir ATE (*) ◄	Pastabos
				Pavojingumo klasės ir kategorijos kodas (-ai)	Pavojingumo frazės kodas (-ai)	Piktogramos, signalinio žodžio kodas (-ai)	Pavojingumo frazės kodas (-ai)	Papildomas (-i) pavojingumo frazės kodas (-ai)		
649-327-00-6	Pirminis benzinas (nafta), hidrintas sunkusis; Žematemperatūris hidrintas pirminis benzinas; [sudėtingas angliavandenilių mišinys, gaunamas gryninant naftos frakciją vandeniliu, naudojant katalizatorių. Jį sudaro angliavandeniliai, turintys anglies atomų skaičių daugiausia nuo C_6 iki C_{13}, ir kurių virimo temperatūra maždaug nuo 65 °C iki 230 °C (nuo 149 °F iki 446 °F).]	265-150-3	64742-48-9	Carc. 1B Muta. 1B Asp. Tox. 1	H350 H340 H304	GHS08 Dgr	H350 H340 H304			P
649-328-00-1	Pirminis benzinas (nafta), hidrintas lengvasis; Žematemperatūris hidrintas pirminis benzinas; [Sudėtingas angliavandenilių mišinys, gaunamas apdorojant naftos frakciją vandeniliu, esant katalizatoriui. Jį sudaro angliavandeniliai, turintys anglies atomų skaičių daugiausia nuo C_4 iki C_{11}, ir kurių virimo temperatūra maždaug nuo - 20 °C iki 190 °C (nuo –4 °F iki 374 °F).]	265-151-9	64742-49-0	Carc. 1B Muta. 1B Asp. Tox. 1	H350 H340 H304	GHS08 Dgr	H350 H340 H304			P

▼**M16**

Indekso Nr.	►**M18** Cheminis pavadinimas ◄	EB Nr.	CAS Nr.	Klasifikacija		Ženklinimas			►**M18** Konkrečios konc. ribos, m faktoriai ir ATE (*) ◄	Pastabos
				Pavojingumo klasės ir kategorijos kodas (-ai)	Pavojingumo frazės kodas (-ai)	Piktogramos, signalinio žodžio kodas (-ai)	Pavojingumo frazės kodas (-ai)	Papildomas (-i) pavojingumo frazės kodas (-ai)		
649-329-00-7	Pirminis benzinas (nafta), hidronusierintas lengvasis; Žematemperatūris hidrintas pirminis benzinas; [sudėtingas angliavandenilių mišinys, gaunamas katalizinės hidronusierinimo procese. Jį sudaro angliavandeniliai, turintys anglies atomų skaičių daugiausia nuo C_4 iki C_{11}, ir kurių virimo temperatūra maždaug nuo - 20 °C iki 190 °C (nuo –4 °F iki 374 °F).]	265-178-6	64742-73-0	Carc. 1B Muta. 1B Asp. Tox. 1	H350 H340 H304	GHS08 Dgr	H350 H340 H304			P
649-330-00-2	Pirminis benzinas (nafta), hidronusierintas sunkusis; Žematemperatūris hidrintas pirminis benzinas; [sudėtingas angliavandenilių mišinys, gaunamas katalizinės hidronusierinimo procese. Jį sudaro angliavandeniliai, turintys anglies atomų skaičių daugiausia nuo C_7 iki C_{12}, ir kurių virimo temperatūra maždaug nuo 90 °C iki 230 °C (nuo 194 °F iki 446 °F).]	265-185-4	64742-82-1	Carc. 1B Muta. 1B STOT RE 1 Asp. Tox. 1	H350 H340 H372 (centrinė nervų sistema) H304	GHS08 Dgr	H350 H340 H372 (centrinė nervų sistema) H304			P

▼**M16**

Indekso Nr.	►**M18** Cheminis pavadinimas ◄	EB Nr.	CAS Nr.	Klasifikacija		Ženklinimas			►**M18** Konkrečios konc. ribos, m faktoriai ir ATE (*) ◄	Pastabos
				Pavojingumo klasės ir kategorijos kodas (-ai)	Pavojingumo frazės kodas (-ai)	Piktogramos, signalinio žodžio kodas (-ai)	Pavojingumo frazės kodas (-ai)	Papildomas (-i) pavojingumo frazės kodas (-ai)		
649-331-00-8	Distiliatai (nafta), hidrinti, vidurinieji, tarpinės virimo temperatūros; Žematemperatūris hidrintas pirminis benzinas; [Sudėtingas angliavandenilių mišinys, gaunamas distiliuojant viduriniojo distiliato hidrinimo proceso produktus. Jį sudaro angliavandeniliai, turintys anglies atomų skaičių daugiausia nuo C_5 iki C_{10}, ir kurių virimo temperatūra maždaug nuo 127 °C iki 188 °C (nuo 262 °F iki 370 °F).]	270-092-7	68410-96-8	Carc. 1B Muta. 1B Asp. Tox. 1	H350 H340 H304	GHS08 Dgr	H350 H340 H304			P
649-332-00-3	Distiliatai (nafta), hidrinimo proceso lengvasis distiliatas, žemos virimo temperatūros; Žematemperatūris hidrintas pirminis benzinas; [Sudėtingas angliavandenilių mišinys, gaunamas distiliuojant lengvojo distiliato hidrinimo proceso produktus. Jį sudaro angliavandeniliai, turintys anglies atomų skaičių daugiausia nuo C_6 iki C_9, ir kurių virimo temperatūra maždaug nuo 3 °C iki 194 °C (nuo 37 °F iki 382 °F).]	270-093-2	68410-97-9	Carc. 1B Muta. 1B Asp. Tox. 1	H350 H340 H304	GHS08 Dgr	H350 H340 H304			P

▼**M16**

Indekso Nr.	►**M18** Cheminis pavadinimas ◄	EB Nr.	CAS Nr.	Klasifikacija		Ženklinimas			►**M18** Konkrečios konc. ribos, m faktoriai ir ATE (*) ◄	Pastabos
				Pavojingumo klasės ir kategorijos kodas (-ai)	Pavojingumo frazės kodas (-ai)	Piktogramos, signalinio žodžio kodas (-ai)	Pavojingumo frazės kodas (-ai)	Papildomas (-i) pavojingumo frazės kodas (-ai)		
649-333-00-9	Distiliatai (nafta), hidrintas sunkusis pirminis benzinas, deizoheksanavimo įrenginio viršutiniai distiliatai; Žematemperatūris hidrintas pirminis benzinas; [Sudėtingas angliavandenilių mišinys, gaunamas distiliuojant sunkiojo pirminio benzino hidrinimo proceso produktus. Jį sudaro angliavandeniliai, turintys anglies atomų skaičių daugiausia nuo C_3 iki C_6, ir kurių virimo temperatūra maždaug nuo –49 °C iki 68 °C (nuo –57 °F iki 155 °F).]	270-094-8	68410-98-0	Carc. 1B Muta. 1B Asp. Tox. 1	H350 H340 H304	GHS08 Dgr	H350 H340 H304			P
649-334-00-4	Solventnafta (nafta), lengvoji aromatinių angliavandenilių, hidrinta; Žematemperatūris hidrintas pirminis benzinas;	270-988-8	68512-78-7	Carc. 1B Muta. 1B Asp. Tox. 1	H350 H340 H304	GHS08 Dgr	H350 H340 H304			P

▼**M16**

Indekso Nr.	►**M18** Cheminis pavadinimas ◄	EB Nr.	CAS Nr.	Klasifikacija		Ženklinimas			►**M18** Konkrečios konc. ribos, m faktoriai ir ATE (*) ◄	Pastabos
				Pavojingumo klasės ir kategorijos kodas (-ai)	Pavojingumo frazės kodas (-ai)	Piktogramos, signalinio žodžio kodas (-ai)	Pavojingumo frazės kodas (-ai)	Papildomas (-i) pavojingumo frazės kodas (-ai)		
	[sudėtingas angliavandenilių mišinys, gaunamas gryninant naftos frakciją vandeniliu, naudojant katalizatorių. Jį sudaro daugiausia aromatiniai angliavandeniliai, turintys anglies atomų skaičių daugiausia nuo C_8 iki C_{10}, ir kurių virimo temperatūra maždaug nuo 135 °C iki 210 °C (nuo 275 °F iki 410 °F).]									
649-335-00-X	Pirminis benzinas (nafta), terminio krekingo hidronusierintas, lengvasis; Žematemperatūris hidrintas pirminis benzinas; [Sudėtingas angliavandenilių mišinys, gaunamas frakcionuojant hidronusierintą terminio krekingo distiliatą. Jį sudaro daugiausia angliavandeniliai, turintys anglies atomų skaičių daugiausia nuo C_5 iki C_{11}, ir kurių virimo temperatūra maždaug nuo 23 °C iki 195 °C (nuo 73 °F iki 383 °F).]	285-511-9	85116-60-5	Carc. 1B Muta. 1B Asp. Tox. 1	H350 H340 H304	GHS08 Dgr	H350 H340 H304			P

▼**M16**

Indekso Nr.	►**M18** Cheminis pavadinimas ◄	EB Nr.	CAS Nr.	Klasifikacija		Ženklinimas			►**M18** Konkrečios konc. ribos, m faktoriai ir ATE (*) ◄	Pastabos
				Pavojingumo klasės ir kategorijos kodas (-ai)	Pavojingumo frazės kodas (-ai)	Piktogramos, signalinio žodžio kodas (-ai)	Pavojingumo frazės kodas (-ai)	Papildomas (-i) pavojingumo frazės kodas (-ai)		
649-336-00-5	Pirminis benzinas (nafta), hidrintas lengvasis, turintis cikloalkanų; Žematemperatūris hidrintas pirminis benzinas; [Sudėtingas angliavandenilių mišinys, gaunamas distiliuojant naftos frakciją. Jį sudaro daugiausia alkanai ir cikloalkanai, kurių virimo temperatūra maždaug nuo - 20 °C iki 190 °C (nuo –4 °F iki 374 °F).]	285-512-4	85116-61-6	Carc. 1B Muta. 1B Asp. Tox. 1	H350 H340 H304	GHS08 Dgr	H350 H340 H304			P
649-337-00-0	Pirminis benzinas (nafta), vandens garų krekingo sunkusis, hidrintas; Žematemperatūris hidrintas pirminis benzinas;	295-432-1	92045-51-7	Carc. 1B Muta. 1B Asp. Tox. 1	H350 H340 H304	GHS08 Dgr	H350 H340 H304			P
649-338-00-6	Pirminis benzinas (nafta), hidronusierintas, visos frakcijos; Žematemperatūris hidrintas pirminis benzinas;	295-433-7	92045-52-8	Carc. 1B Muta. 1B Asp. Tox. 1	H350 H340 H304	GHS08 Dgr	H350 H340 H304			P

▼**M16**

Indekso Nr.	►**M18** Cheminis pavadinimas ◄	EB Nr.	CAS Nr.	Klasifikacija		Ženklinimas			►**M18** Konkrečios konc. ribos, m faktoriai ir ATE (*) ◄	Pastabos
				Pavojingumo klasės ir kategorijos kodas (-ai)	Pavojingumo frazės kodas (-ai)	Piktogramos, signalinio žodžio kodas (-ai)	Pavojingumo frazės kodas (-ai)	Papildomas (-i) pavojingumo frazės kodas (-ai)		
	[sudėtingas angliavandenilių mišinys, gaunamas katalizinės hidronusierinimo procese. Jį sudaro daugiausia angliavandeniliai, turintys anglies atomų skaičių daugiausia nuo C_4 iki C_{11}, ir kurių virimo temperatūra maždaug nuo 30 °C iki 250 °C (nuo 86 °F iki 482 °F).]									
649-339-00-1	Pirminis benzinas (nafta), hidrintas lengvasis, krekingo vandens garais; Žematemperatūris hidrintas pirminis benzinas; [Sudėtingas angliavandenilių mišinys, gaunamas apdorojant vandeniliu pirolizės procese gautą naftos frakciją, esant katalizatoriui. Jį sudaro daugiausia nesotieji angliavandeniliai, turintys anglies atomų skaičių daugiausia nuo C_5 iki C_{11}, ir kurių virimo temperatūra maždaug nuo 35 °C iki 190 °C (nuo 95 °F iki 374 °F).]	295-438-4	92045-57-3	Carc. 1B Muta. 1B Asp. Tox. 1	H350 H340 H304	GHS08 Dgr	H350 H340 H304			P
649-340-00-7	Angliavandeniliai, C_{4-12}, pirminio benzino krekingo, hidrinti;	295-443-1	92045-61-9	Carc. 1B Muta. 1B Asp. Tox. 1	H350 H340 H304	GHS08 Dgr	H350 H340 H304			P

▼**M16**

Indekso Nr.	►**M18** Cheminis pavadinimas ◄	EB Nr.	CAS Nr.	Klasifikacija		Ženklinimas			►**M18** Konkrečios konc. ribos, m faktoriai ir ATE (*) ◄	Pastabos
				Pavojingumo klasės ir kategorijos kodas (-ai)	Pavojingumo frazės kodas (-ai)	Piktogramos, signalinio žodžio kodas (-ai)	Pavojingumo frazės kodas (-ai)	Papildomas (-i) pavojingumo frazės kodas (-ai)		
	Žematemperatūris hidrintas pirminis benzinas; [Sudėtingas angliavandenilių mišinys, gaunamas distiliuojant pirminio benzino krekingo vandens garais produktus ir vėliau vykdant katalizinį selektyvųjį dervingųjų medžiagų hidrinimą. Jį sudaro angliavandeniliai, turintys anglies atomų skaičių daugiausia nuo C_4 iki C_{12}, ir kurių virimo temperatūra maždaug nuo 30 °C iki 230 °C (nuo 86 °F iki 446 °F).]									
649-341-00-2	Solventnafta (nafta), hidrinta, lengvoji nafteninė; Žematemperatūris hidrintas pirminis benzinas; [sudėtingas angliavandenilių mišinys, gaunamas gryninant naftos frakciją vandeniliu, naudojant katalizatorių. Jį sudaro daugiausia cikloalkanai, turintys anglies atomų skaičių daugiausia nuo C_6 iki C_7, ir kurių virimo temperatūra maždaug nuo 73 °C iki 85 °C (nuo 163 °F iki 185 °F).]	295-529-9	92062-15-2	Carc. 1B Muta. 1B Asp. Tox. 1	H350 H340 H304	GHS08 Dgr	H350 H340 H304			P

▼**M16**

Indekso Nr.	►**M18** Cheminis pavadinimas ◄	EB Nr.	CAS Nr.	Klasifikacija		Ženklinimas			►**M18** Konkrečios konc. ribos, m faktoriai ir ATE (*) ◄	Pastabos
				Pavojingumo klasės ir kategorijos kodas (-ai)	Pavojingumo frazės kodas (-ai)	Piktogramos, signalinio žodžio kodas (-ai)	Pavojingumo frazės kodas (-ai)	Papildomas (-i) pavojingumo frazės kodas (-ai)		
649-342-00-8	Pirminis benzinas (nafta), lengvasis, krekingo vandens garais, hidrintas; Žematemperatūris hidrintas pirminis benzinas; [Sudėtingas angliavandenilių mišinys, gaunamas atskiriant ir vėliau hidrinant produktus, gautus krekingo vandens garais procese, skirtame etilenui gaminti. Jį sudaro daugiausia alkanai ir alkenai, cikloalkanai ir cikliniai aromatiniai angliavandeniliai, turintys anglies atomų skaičių daugiausia nuo C_4 iki C_{10}, ir kurių virimo temperatūra maždaug nuo 50 °C iki 200 °C (nuo 122 °F iki 392 °F). Benzeno angliavandenilių dalis gali keistis iki 30 % masės, be to, srautas gali turėti nedidelius kiekius sieros ir deguonies junginių.]	296-942-7	93165-55-0	Carc. 1B Muta. 1B Asp. Tox. 1	H350 H340 H304	GHS08 Dgr	H350 H340 H304			P
649-343-00-3	Angliavandeniliai, C_{6-11}, hidrinti, dearomatinti; Žematemperatūris hidrintas pirminis benzinas;	297-852-0	93763-33-8	Carc. 1B Muta. 1B Asp. Tox. 1	H350 H340 H304	GHS08 Dgr	H350 H340 H304			P

▼**M16**

Indekso Nr.	►**M18** Cheminis pavadinimas ◄	EB Nr.	CAS Nr.	Klasifikacija		Ženklinimas			►**M18** Konkrečios konc. ribos, m faktoriai ir ATE (*) ◄	Pastabos
				Pavojingumo klasės ir kategorijos kodas (-ai)	Pavojingumo frazės kodas (-ai)	Piktogramos, signalinio žodžio kodas (-ai)	Pavojingumo frazės kodas (-ai)	Papildomas (-i) pavojingumo frazės kodas (-ai)		
	[Sudėtingas angliavandenilių mišinys, gaunamas kaip tirpikliai, kurie buvo kataliziškai hidrinami, kad aromatiniai angliavandeniliai virstų naftenais.]									
649-344-00-9	Angliavandeniliai, C_{9-12}, hidrinti, dearomatinti; Žematemperatūris hidrintas pirminis benzinas; [Sudėtingas angliavandenilių mišinys, gaunamas kaip tirpikliai, kurie buvo kataliziškai hidrinami, kad aromatiniai angliavandeniliai virstų naftenais.]	297-853-6	93763-34-9	Carc. 1B Muta. 1B Asp. Tox. 1	H350 H340 H304	GHS08 Dgr	H350 H340 H304			P
649-345-00-4	Stoddardo tirpiklis; Žematemperatūris pirminis benzinas – neapibrėžtas; [Bespalvis valytas naftos distiliatas, neturintis gaižių arba nemalonių kvapų, kurio virimo temperatūra maždaug nuo 148,8 °C iki 204,4 °C (nuo 300 °F iki 400 °F).]	232-489-3	8052-41-3	Carc. 1B Muta. 1B STOT RE 1 Asp. Tox. 1	H350 H340 H372 (centrinė nervų sistema) H304	GHS08 Dgr	H350 H340 H372 (centrinė nervų sistema) H304			P

▼**M16**

Indekso Nr.	►**M18** Cheminis pavadinimas ◄	EB Nr.	CAS Nr.	Klasifikacija		Ženklinimas			►**M18** Konkrečios konc. ribos, m faktoriai ir ATE (*) ◄	Pastabos
				Pavojingumo klasės ir kategorijos kodas (-ai)	Pavojingumo frazės kodas (-ai)	Piktogramos, signalinio žodžio kodas (-ai)	Pavojingumo frazės kodas (-ai)	Papildomas (-i) pavojingumo frazės kodas (-ai)		
649-346-00-X	Gamtinių dujų kondensatai (nafta); Žematemperatūris pirminis benzinas – neapibrėžtas; [Sudėtingas angliavandenilių mišinys, atskirtas kaip skystis nuo gamtinių dujų paviršiniame separatoriuje priešpriešinio kondensavimo būdu. Jį sudaro daugiausia angliavandeniliai, turintys anglies atomų skaičių daugiausia nuo C_2 iki C_{20}. Jis yra skystis atmosferos temperatūros ir slėgio sąlygomis.]	265-047-3	64741-47-5	Carc. 1B Muta. 1B Asp. Tox. 1	H350 H340 H304	GHS08 Dgr	H350 H340 H304			P
649-347-00-5	Gamtinės dujos (nafta), kondensuotų dujų mišinys; Žematemperatūris pirminis benzinas – neapibrėžtas; [Sudėtingas angliavandenilių mišinys, atskirtas skysčio pavidalu dujų recirkuliacijos įrenginyje nuo gamtinių dujų, taikant, pvz., šaldymo arba sugėrimo procesus. Jį sudaro daugiausia sotieji alifatiniai angliavandeniliai, turintys anglies atomų skaičių nuo C_2 iki C_8.]	265-048-9	64741-48-6	Carc. 1B Muta. 1B Asp. Tox. 1	H350 H340 H304	GHS08 Dgr	H350 H340 H304			P

▼**M16**

Indekso Nr.	►**M18** Cheminis pavadinimas ◄	EB Nr.	CAS Nr.	Klasifikacija		Ženklinimas			►**M18** Konkrečios konc. ribos, m faktoriai ir ATE (*) ◄	Pastabos
				Pavojingumo klasės ir kategorijos kodas (-ai)	Pavojingumo frazės kodas (-ai)	Piktogramos, signalinio žodžio kodas (-ai)	Pavojingumo frazės kodas (-ai)	Papildomas (-i) pavojingumo frazės kodas (-ai)		
649-348-00-0	Pirminis benzinas (nafta), lengvasis, hidrokrekingo; Žematemperatūris pirminis benzinas – neapibrėžtas; [Sudėtingas angliavandenilių mišinys, gaunamas distiliuojant hidrokrekingo produktus. Jį sudaro daugiausia sotieji angliavandeniliai, turintys anglies atomų skaičių daugiausia nuo C_4 iki C_{10}, ir kurių virimo temperatūra maždaug nuo - 20 °C iki 180 °C (nuo –4 °F iki 356 °F).]	265-071-4	64741-69-1	Carc. 1B Muta. 1B Asp. Tox. 1	H350 H340 H304	GHS08 Dgr	H350 H340 H304			P
649-349-00-6	Pirminis benzinas (nafta), sunkusis, hidrokrekingo; Žematemperatūris pirminis benzinas – neapibrėžtas; [Sudėtingas angliavandenilių mišinys, gaunamas distiliuojant hidrokrekingo produktus. Jį sudaro daugiausia sotieji angliavandeniliai, turintys anglies atomų skaičių daugiausia nuo C_6 iki C_{12}, ir kurių virimo temperatūra maždaug nuo 65 °C iki 230 °C (nuo 148 °F iki 446 °F).]	265-079-8	64741-78-2	Carc. 1B Muta. 1B Asp. Tox. 1	H350 H340 H304	GHS08 Dgr	H350 H340 H304			P

▼**M16**

Indekso Nr.	►**M18** Cheminis pavadinimas ◄	EB Nr.	CAS Nr.	Klasifikacija		Ženklinimas			►**M18** Konkrečios konc. ribos, m faktoriai ir ATE (*) ◄	Pastabos
				Pavojingumo klasės ir kategorijos kodas (-ai)	Pavojingumo frazės kodas (-ai)	Piktogramos, signalinio žodžio kodas (-ai)	Pavojingumo frazės kodas (-ai)	Papildomas (-i) pavojingumo frazės kodas (-ai)		
649-350-00-1	Pirminis benzinas (nafta), besieris; Žematemperatūris pirminis benzinas – neapibrėžtas; [Sudėtingas angliavandenilių mišinys, gaunamas vykdant pirminio benzino desulfuravimo procesą, kuriuo tioliai paverčiami kitais junginiais arba pašalinamos rūgštinės priemaišos. Jį sudaro angliavandeniliai, turintys anglies atomų skaičių daugiausia nuo C_4 iki C_{12}, ir kurių virimo temperatūra maždaug nuo - 10 °C iki 230 °C (nuo 14 °F iki 446 °F).]	265-089-2	64741-87-3	Carc. 1B Muta. 1B Asp. Tox. 1	H350 H340 H304	GHS08 Dgr	H350 H340 H304			P
649-351-00-7	Pirminis benzinas (nafta), apdorotas rūgštimi; Žematemperatūris pirminis benzinas – neapibrėžtas; [Sudėtingas angliavandenilių mišinys, gaunamas kaip apdorojimo sieros rūgštimi procese gautas rafinatas. Jį sudaro angliavandeniliai, turintys anglies atomų skaičių daugiausia nuo C_7 iki C_{12}, ir kurių virimo temperatūra maždaug nuo 90 °C iki 230 °C (nuo 194 °F iki 446 °F).]	265-115-2	64742-15-0	Carc. 1B Muta. 1B Asp. Tox. 1	H350 H340 H304	GHS08 Dgr	H350 H340 H304			P

▼**M16**

Indekso Nr.	►**M18** Cheminis pavadinimas ◄	EB Nr.	CAS Nr.	Klasifikacija		Ženklinimas			►**M18** Konkrečios konc. ribos, m faktoriai ir ATE (*) ◄	Pastabos
				Pavojingumo klasės ir kategorijos kodas (-ai)	Pavojingumo frazės kodas (-ai)	Piktogramos, signalinio žodžio kodas (-ai)	Pavojingumo frazės kodas (-ai)	Papildomas (-i) pavojingumo frazės kodas (-ai)		
649-352-00-2	Pirminis benzinas (nafta), chemiškai neutralizuotas, sunkusis; Žematemperatūris pirminis benzinas – neapibrėžtas; [Sudėtingas angliavandenilių mišinys, gaunamas taikant apdorojimo procesus rūgštinėms medžiagoms pašalinti. Jį sudaro angliavandeniliai, turintys anglies atomų skaičių daugiausia nuo C_6 iki C_{12}, ir kurių virimo temperatūra maždaug nuo 65 °C iki 230 °C (nuo 149 °F iki 446 °F).]	265-122-0	64742-22-9	Carc. 1B Muta. 1B Asp. Tox. 1	H350 H340 H304	GHS08 Dgr	H350 H340 H304			P
649-353-00-8	Pirminis benzinas (nafta), chemiškai neutralizuotas, lengvasis; Žematemperatūris pirminis benzinas – neapibrėžtas; [Sudėtingas angliavandenilių mišinys, gaunamas taikant apdorojimo procesus rūgštinėms medžiagoms pašalinti. Jį sudaro angliavandeniliai, turintys anglies atomų skaičių daugiausia nuo C_4 iki C_{11}, ir kurių virimo temperatūra maždaug nuo - 20 °C iki 190 °C (nuo –4 °F iki 374 °F).].	265-123-6	64742-23-0	Carc. 1B Muta. 1B Asp. Tox. 1	H350 H340 H304	GHS08 Dgr	H350 H340 H304			P

▼M16

Indekso Nr.	►M18 Cheminis pavadinimas ◄	EB Nr.	CAS Nr.	Klasifikacija		Ženklinimas			►M18 Konkrečios konc. ribos, m faktoriai ir ATE (*) ◄	Pastabos
				Pavojingumo klasės ir kategorijos kodas (-ai)	Pavojingumo frazės kodas (-ai)	Piktogramos, signalinio žodžio kodas (-ai)	Pavojingumo frazės kodas (-ai)	Papildomas (-i) pavojingumo frazės kodas (-ai)		
649-354-00-3	Pirminis benzinas (nafta), katalizinio deparafinavimo; Žematemperatūris pirminis benzinas – neapibrėžtas; [Sudėtingas angliavandenilių mišinys, gaunamas vykdant katalizinį naftos frakcijos deparafinavimą. Jį sudaro daugiausia angliavandeniliai, turintys anglies atomų skaičių daugiausia nuo C_5 iki C_{12}, ir kurių virimo temperatūra maždaug nuo 35 °C iki 230 °C (nuo 95 °F iki 446 °F).]	265-170-2	64742-66-1	Carc. 1B Muta. 1B Asp. Tox. 1	H350 H340 H304	GHS08 Dgr	H350 H340 H304			P
649-355-00-9	Pirminis benzinas (nafta), lengvasis, krekingo vandens garais; Žematemperatūris pirminis benzinas – neapibrėžtas; [Sudėtingas angliavandenilių mišinys, gaunamas distiliuojant krekingo vandens garais produktus. Jį sudaro daugiausia nesotieji angliavandeniliai, turintys anglies atomų skaičių daugiausia nuo C_4 iki C_{11}, ir kurių virimo temperatūra maždaug nuo - 20 °C iki 190 °C (nuo –4 °F iki 374 °F). Šiame sraute gali būti 10 % tūrio arba daugiau benzeno.]	265-187-5	64742-83-2	Carc. 1B Muta. 1B Asp. Tox. 1	H350 H340 H304	GHS08 Dgr	H350 H340 H304			P

▼**M16**

Indekso Nr.	►**M18** Cheminis pavadinimas ◄	EB Nr.	CAS Nr.	Klasifikacija		Ženklinimas			►**M18** Konkrečios konc. ribos, m faktoriai ir ATE (*) ◄	Pastabos
				Pavojingumo klasės ir kategorijos kodas (-ai)	Pavojingumo frazės kodas (-ai)	Piktogramos, signalinio žodžio kodas (-ai)	Pavojingumo frazės kodas (-ai)	Papildomas (-i) pavojingumo frazės kodas (-ai)		
649-356-00-4	Solventnafta (nafta), lengvoji, aromatinių angliavandenilių; Žematemperatūris pirminis benzinas – neapibrėžtas; [Sudėtingas angliavandenilių mišinys, gaunamas distiliuojant aromatinių junginių turinčius srautus. Jį sudaro daugiausia aromatiniai angliavandeniliai, turintys anglies atomų skaičių daugiausia nuo C_8 iki C_{10}, ir kurių virimo temperatūra maždaug nuo 135 °C iki 210 °C (nuo 275 °F iki 410 °F).]	265-199-0	64742-95-6	Carc. 1B Muta. 1B Asp. Tox. 1	H350 H340 H304	GHS08 Dgr	H350 H340 H304			P
649-357-00-X	Aromatiniai angliavandeniliai, C_{6-10}, apdoroti rūgštimi, neutralizuoti; Žematemperatūris pirminis benzinas – neapibrėžtas	268-618-5	68131-49-7	Carc. 1B Muta. 1B Asp. Tox. 1	H350 H340 H304	GHS08 Dgr	H350 H340 H304			P

▼**M16**

Indekso Nr.	►**M18** Cheminis pavadinimas ◄	EB Nr.	CAS Nr.	Klasifikacija		Ženklinimas			►**M18** Konkrečios konc. ribos, m faktoriai ir ATE (*) ◄	Pastabos
				Pavojingumo klasės ir kategorijos kodas (-ai)	Pavojingumo frazės kodas (-ai)	Piktogramos, signalinio žodžio kodas (-ai)	Pavojingumo frazės kodas (-ai)	Papildomas (-i) pavojingumo frazės kodas (-ai)		
649-358-00-5	Distiliatai (nafta), C_{3-5}, turi daug 2-metil-2-buteno; Žematemperatūris pirminis benzinas – neapibrėžtas; [Sudėtingas angliavandenilių mišinys, gaunamas distiliuojant angliavandenilius, kurie paprastai turi anglies atomų skaičių nuo C_3 iki C_5, daugiausia izopentaną ir 3-metil-1-buteną. Jį sudaro sotieji ir nesotieji angliavandeniliai, turintys anglies atomų skaičių nuo C_3 iki C_5, daugiausia 2-metil-2-butenas.]	270-725-7	68477-34-9	Carc. 1B Muta. 1B Asp. Tox. 1	H350 H340 H304	GHS08 Dgr	H350 H340 H304			P
649-359-00-0	Distiliatai (nafta), polimerizuotų naftos krekingo vandens garais produktų distiliatai, C_{5-12} frakcija; Žematemperatūris pirminis benzinas – neapibrėžtas [Sudėtingas angliavandenilių mišinys, gaunamas distiliuojant polimerizuotų naftos krekingo vandens garais produktų distiliatą. Jį sudaro daugiausia angliavandeniliai, turintys anglies atomų skaičių daugiausia nuo C_5 iki C_{12}.]	270-735-1	68477-50-9	Carc. 1B Muta. 1B Asp. Tox. 1	H350 H340 H304	GHS08 Dgr	H350 H340 H304			P

▼**M16**

Indekso Nr.	►**M18** Cheminis pavadinimas ◄	EB Nr.	CAS Nr.	Klasifikacija		Ženklinimas			►**M18** Konkrečios konc. ribos, m faktoriai ir ATE (*) ◄	Pastabos
				Pavojingumo klasės ir kategorijos kodas (-ai)	Pavojingumo frazės kodas (-ai)	Piktogramos, signalinio žodžio kodas (-ai)	Pavojingumo frazės kodas (-ai)	Papildomas (-i) pavojingumo frazės kodas (-ai)		
649-360-00-6	Distiliatai (nafta), krekingo vandens garais, C_{5-12} frakcija; Žematemperatūris pirminis benzinas – neapibrėžtas; [Sudėtingas organinių junginių mišinys, gaunamas distiliuojant krekingo vandens garais produktus. Jį sudaro nesotieji angliavandeniliai, turintys anglies atomų skaičių daugiausia nuo C_5 iki C_{12}.]	270-736-7	68477-53-2	Carc. 1B Muta. 1B Asp. Tox. 1	H350 H340 H304	GHS08 Dgr	H350 H340 H304			P
649-361-00-1	Distiliatai (nafta), krekingo vandens garais, C_{5-10} frakcija, maišyti su krekingo vandens garais lengvojo pirminio benzino C_5 frakcija; Žematemperatūris pirminis benzinas – neapibrėžtas	270-738-8	68477-55-4	Carc. 1B Muta. 1B Asp. Tox. 1	H350 H340 H304	GHS08 Dgr	H350 H340 H304			P
649-362-00-7	Ekstraktai (nafta), šalta rūgštimi, C_{4-6} Žematemperatūris pirminis benzinas – neapibrėžtas. [Sudėtingas organinių junginių mišinys, gaunamas šaltos rūgšties įrenginyje ekstrahuojant sočiuosius ir nesočiuosius alifatinius angliavandenilius, paprastai turinčius anglies atomų skaičių nuo C_3 iki C_6, daugiausia pentanus ir pentenus. Jį sudaro	270-741-4	68477-61-2	Carc. 1B Muta. 1B Asp. Tox. 1	H350 H340 H304	GHS08 Dgr	H350 H340 H304			P

▼**M16**

Indekso Nr.	►**M18** Cheminis pavadinimas ◄	EB Nr.	CAS Nr.	Klasifikacija		Ženklinimas			►**M18** Konkrečios konc. ribos, m faktoriai ir ATE (*) ◄	Pastabos
				Pavojingumo klasės ir kategorijos kodas (-ai)	Pavojingumo frazės kodas (-ai)	Piktogramos, signalinio žodžio kodas (-ai)	Pavojingumo frazės kodas (-ai)	Papildomas (-i) pavojingumo frazės kodas (-ai)		
	daugiausia sotieji ir nesotieji angliavandeniliai, turintys anglies atomų skaičių nuo C_4 iki C_6, daugiausia C_5.]									
649-363-00-2	Distiliatai (nafta), dependentanavimo įrenginio viršutiniai distiliatai; Žematemperatūris pirminis benzinas – neapibrėžtas; [Sudėtingas angliavandenilių mišinys, gaunamas iš katalizinio krekingo dujų srauto. Jį sudaro alifatiniai angliavandeniliai, turintys anglies atomų skaičių daugiausia nuo C_4 iki C_6.]	270-771-8	68477-89-4	Carc. 1B Muta. 1B Asp. Tox. 1	H350 H340 H304	GHS08 Dgr	H350 H340 H304			P
649-364-00-8	Likučiai (nafta), butano atskyrimo kolonos virintuvo likučiai; Žematemperatūris pirminis benzinas – neapibrėžtas; Sudėtingas butano srauto distiliavimo likutis. Jį sudaro alifatiniai angliavandeniliai, turintys anglies atomų skaičių daugiausia nuo C_4 iki C_6.]	270-791-7	68478-12-6	Carc. 1B Muta. 1B Asp. Tox. 1	H350 H340 H304	GHS08 Dgr	H350 H340 H304			P

▼M16

Indekso Nr.	►M18 Cheminis pavadinimas ◄	EB Nr.	CAS Nr.	Klasifikacija		Ženklinimas			►M18 Konkrečios konc. ribos, m faktoriai ir ATE (*) ◄	Pastabos
				Pavojingumo klasės ir kategorijos kodas (-ai)	Pavojingumo frazės kodas (-ai)	Piktogramos, signalinio žodžio kodas (-ai)	Pavojingumo frazės kodas (-ai)	Papildomas (-i) pavojingumo frazės kodas (-ai)		
649-365-00-3	Liekamosios alyvos (nafta), deizobutanavimo įrenginio kolona; Žematemperatūris pirminis benzinas – neapibrėžtas; Sudėtingas butano ir buteno srauto atmosferinio distiliavimo likutis. Jį sudaro alifatiniai angliavandeniliai, turintys anglies atomų skaičių daugiausia nuo C_4 iki C_6.]	270-795-9	68478-16-0	Carc. 1B Muta. 1B Asp. Tox. 1	H350 H340 H304	GHS08 Dgr	H350 H340 H304			P
649-366-00-9	Pirminis benzinas (nafta), visos frakcijos, koksavimo įrenginys; Žematemperatūris pirminis benzinas – neapibrėžtas [Sudėtingas angliavandenilių mišinys, gaunamas distiliuojant verdančiojo sluoksnio koksavimo įrenginio produktus. Jį sudaro daugiausia nesotieji angliavandeniliai, turintys anglies atomų skaičių daugiausia nuo C_4 iki C_{15}, ir kurių virimo temperatūra maždaug nuo 43 °C iki 250 °C (nuo 110 °F - 500 °F).]	270-991-4	68513-02-0	Carc. 1B Muta. 1B Asp. Tox. 1	H350 H340 H304	GHS08 Dgr	H350 H340 H304			P

▼**M16**

Indekso Nr.	►**M18** Cheminis pavadinimas ◄	EB Nr.	CAS Nr.	Klasifikacija		Ženklinimas			►**M18** Konkrečios konc. ribos, m faktoriai ir ATE (*) ◄	Pastabos
				Pavojingumo klasės ir kategorijos kodas (-ai)	Pavojingumo frazės kodas (-ai)	Piktogramos, signalinio žodžio kodas (-ai)	Pavojingumo frazės kodas (-ai)	Papildomas (-i) pavojingumo frazės kodas (-ai)		
649-367-00-4	Pirminis benzinas (nafta), krekingo vandens garais, vidurinioji aromatinių junginių frakcija; Žematemperatūris pirminis benzinas – neapibrėžtas; [Sudėtingas angliavandenilių mišinys, gaunamas distiliuojant krekingo vandens garais produktus. Jį sudaro daugiausia aromatiniai angliavandeniliai, turintys anglies atomų skaičių daugiausia nuo C_7 iki C_{12}, ir kurių virimo temperatūra maždaug nuo 130 °C iki 220 °C (nuo 266 °F iki 428 °F).]	271-138-9	68516-20-1	Carc. 1B Muta. 1B Asp. Tox. 1	H350 H340 H304	GHS08 Dgr	H350 H340 H304			P
649-368-00-X	Pirminis benzinas (nafta), apdorotas moliu, visos tiesioginio distiliavimo frakcijos; Žematemperatūris pirminis benzinas – neapibrėžtas;	271-262-3	68527-21-9	Carc. 1B Muta. 1B Asp. Tox. 1	H350 H340 H304	GHS08 Dgr	H350 H340 H304			P

▼**M16**

Indekso Nr.	►**M18** Cheminis pavadinimas ◄	EB Nr.	CAS Nr.	Klasifikacija		Ženklinimas			►**M18** Konkrečios konc. ribos, m faktoriai ir ATE (*) ◄	Pastabos
				Pavojingumo klasės ir kategorijos kodas (-ai)	Pavojingumo frazės kodas (-ai)	Piktogramos, signalinio žodžio kodas (-ai)	Pavojingumo frazės kodas (-ai)	Papildomas (-i) pavojingumo frazės kodas (-ai)		
	[Sudėtingas angliavandenilių mišinys, gaunamas apdorojant visų frakcijų tiesioginio distiliavimo pirminį benziną gamtiniu arba modifikuotu moliu, paprastai vykdant perkoliaciją esantiems polinių junginių pėdsakams ir priemaišoms pašalinti. Jį sudaro angliavandeniliai, turintys anglies atomų skaičių daugiausia nuo C_4 iki C_{11}, ir kurių virimo temperatūra maždaug nuo - 20 °C iki 220 °C (nuo –4 °F iki 429 °F).]									
649-369-00-5	Pirminis benzinas (nafta), apdorotas moliu, lengvoji tiesioginio distiliavimo frakcija; Žematemperatūris pirminis benzinas – neapibrėžtas [Sudėtingas angliavandenilių mišinys, gaunamas apdorojant lengvąjį tiesioginio distiliavimo pirminį benziną gamtiniu arba modifikuotu moliu, paprastai vykdant perkoliaciją esantiems polinių junginių pėdsakams ir priemaišoms pašalinti. Jį sudaro angliavandeniliai, turintys anglies	271-263-9	68527-22-0	Carc. 1B Muta. 1B Asp. Tox. 1	H350 H340 H304	GHS08 Dgr	H350 H340 H304			P

▼M16

Indekso Nr.	►M18 Cheminis pavadinimas ◄	EB Nr.	CAS Nr.	Klasifikacija		Ženklinimas			►M18 Konkrečios konc. ribos, m faktoriai ir ATE (*) ◄	Pastabos
				Pavojingumo klasės ir kategorijos kodas (-ai)	Pavojingumo frazės kodas (-ai)	Piktogramos, signalinio žodžio kodas (-ai)	Pavojingumo frazės kodas (-ai)	Papildomas (-i) pavojingumo frazės kodas (-ai)		
	atomų skaičių daugiausia nuo C_7 iki C_{10}, ir kurių virimo temperatūra maždaug nuo 93 °C iki 180 °C (nuo 200 °F iki 356 °F).]									
649-370-00-0	Pirminis benzinas (nafta), krekingo vandens garais, lengvasis, aromatiniai junginiai; Žematemperatūris pirminis benzinas – neapibrėžtas; [Sudėtingas angliavandenilių mišinys, gaunamas distiliuojant krekingo vandens garais produktus. Jį sudaro daugiausia aromatiniai angliavandeniliai, turintys anglies atomų skaičių daugiausia nuo C_7 iki C_9, ir kurių virimo temperatūra maždaug nuo 110 °C iki 165 °C (nuo 230 °F iki 329 °F).]	271-264-4	68527-23-1	Carc. 1B Muta. 1B Asp. Tox. 1	H350 H340 H304	GHS08 Dgr	H350 H340 H304			P
649-371-00-6	Pirminis benzinas (nafta), krekingo vandens garais, lengvasis, debenzenuotas; Žematemperatūris pirminis benzinas – neapibrėžtas;	271-266-5	68527-26-4	Carc. 1B Muta. 1B Asp. Tox. 1	H350 H340 H304	GHS08 Dgr	H350 H340 H304			P

▼M16

Indekso Nr.	►M18 Cheminis pavadinimas ◄	EB Nr.	CAS Nr.	Klasifikacija		Ženklinimas			►M18 Konkrečios konc. ribos, m faktoriai ir ATE (*) ◄	Pastabos
				Pavojingumo klasės ir kategorijos kodas (-ai)	Pavojingumo frazės kodas (-ai)	Piktogramos, signalinio žodžio kodas (-ai)	Pavojingumo frazės kodas (-ai)	Papildomas (-i) pavojingumo frazės kodas (-ai)		
	[Sudėtingas angliavandenilių mišinys, gaunamas distiliuojant krekingo vandens garais produktus. Jį sudaro daugiausia angliavandeniliai, turintys anglies atomų skaičių daugiausia nuo C_4 iki C_{12}, ir kurių virimo temperatūra maždaug nuo 80 °C iki 218 °C (nuo 176 °F iki 424 °F).]									
649-372-00-1	Pirminis benzinas (nafta), turintis aromatinių junginių; Žematemperatūris pirminis benzinas – neapibrėžtas	271-635-0	68603-08-7	Carc. 1B Muta. 1B Asp. Tox. 1	H350 H340 H304	GHS08 Dgr	H350 H340 H304			P
649-373-00-7	Benzinas, pirolizė, debutanavimo įrenginio virintuvo likučiai; Žematemperatūris pirminis benzinas – neapibrėžtas; [Sudėtingas angliavandenilių mišinys, gaunamas frakcionuojant depropanavimo įrenginio virintuvo likučius. Jį sudaro angliavandeniliai, turintys anglies atomų skaičių dažniausiai didesnį kaip C_5.]	271-726-5	68606-10-0	Carc. 1B Muta. 1B Asp. Tox. 1	H350 H340 H304	GHS08 Dgr	H350 H340 H304			P

▼**M16**

Indekso Nr.	►**M18** Cheminis pavadinimas ◄	EB Nr.	CAS Nr.	Klasifikacija		Ženklinimas			►**M18** Konkrečios konc. ribos, m faktoriai ir ATE (*) ◄	Pastabos
				Pavojingumo klasės ir kategorijos kodas (-ai)	Pavojingumo frazės kodas (-ai)	Piktogramos, signalinio žodžio kodas (-ai)	Pavojingumo frazės kodas (-ai)	Papildomas (-i) pavojingumo frazės kodas (-ai)		
649-374-00-2	Pirminis benzinas (nafta), lengvasis, besieris; Žematemperatūris pirminis benzinas – neapibrėžtas; [Sudėtingas angliavandenilių mišinys, gaunamas vykdant naftos distiliato desulfuravimo procesą, kuriuo tioliai paverčiami kitais junginiais arba pašalinamos rūgštinės priemaišos. Jį sudaro daugiausia sotieji ir nesotieji angliavandeniliai, turintys anglies atomų skaičių daugiausia nuo C_3 iki C_6, ir kurių virimo temperatūra maždaug nuo - 20 °C iki 100 °C (nuo –4 °F iki 212 °F).]	272-206-0	68783-66-4	Carc. 1B Muta. 1B Asp. Tox. 1	H350 H340 H304	GHS08 Dgr	H350 H340 H304			P
649-375-00-8	Gamtinių dujų kondensatai; Žematemperatūris pirminis benzinas – neapibrėžtas;	272-896-3	68919-39-1	Carc. 1B Muta. 1B Asp. Tox. 1	H350 H340 H304	GHS08 Dgr	H350 H340 H304			P

▼**M16**

Indekso Nr.	►**M18** Cheminis pavadinimas ◄	EB Nr.	CAS Nr.	Klasifikacija		Ženklinimas			►**M18** Konkrečios konc. ribos, m faktoriai ir ATE (*) ◄	Pastabos
				Pavojingumo klasės ir kategorijos kodas (-ai)	Pavojingumo frazės kodas (-ai)	Piktogramos, signalinio žodžio kodas (-ai)	Pavojingumo frazės kodas (-ai)	Papildomas (-i) pavojingumo frazės kodas (-ai)		
	Sudėtingas mišinys angliavandenilių, atskirtų ir/arba kondensuotų iš gamtinių dujų jas transportuojant ir surinktų gręžinio angoje ir/arba gamybos, surinkimo, perdavimo ir paskirstymo vamzdynuose, įdubose, skruberiuose ir t. t. Jį sudaro daugiausia angliavandeniliai, turintys anglies atomų skaičių daugiausia nuo C_2 iki C_8.]									
649-376-00-3	Distiliatai (nafta), pirminio benzino *unifiner* proceso desorberis; Žematemperatūris pirminis benzinas – neapibrėžtas; [Sudėtingas angliavandenilių mišinys, gaunamas distiliuojant vandens garais pirminio benzino *unifiner* proceso produktus. Jį sudaro sotieji alifatiniai angliavandeniliai, turintys anglies atomų skaičių daugiausia nuo C_2 iki C_6.]	272-932-8	68921-09-5	Carc. 1B Muta. 1B Asp. Tox. 1	H350 H340 H304	GHS08 Dgr	H350 H340 H304			P
649-377-00-9	Pirminis benzinas (nafta), katalizinio riformingo lengvasis, aromatinių junginių neturinti frakcija; Žematemperatūris pirminis benzinas – neapibrėžtas	285-510-3	85116-59-2	Carc. 1B Muta. 1B Asp. Tox. 1	H350 H340 H304	GHS08 Dgr	H350 H340 H304			P

▼M16

Indekso Nr.	►M18 Cheminis pavadinimas ◄	EB Nr.	CAS Nr.	Klasifikacija		Ženklinimas			►M18 Konkrečios konc. ribos, m faktoriai ir ATE (*) ◄	Pastabos
				Pavojingumo klasės ir kategorijos kodas (-ai)	Pavojingumo frazės kodas (-ai)	Piktogramos, signalinio žodžio kodas (-ai)	Pavojingumo frazės kodas (-ai)	Papildomas (-i) pavojingumo frazės kodas (-ai)		
	[Sudėtingas angliavandenilių mišinys, kuris lieka, kai selektyviojo sugėrimo būdu iš katalizinio riformingo lengvojo pirminio benzino pašalinami aromatiniai junginiai. Jį sudaro daugiausia alkanai ir cikliniai junginiai, turintys anglies atomų skaičių daugiausia nuo C_5 iki C_8, ir kurių virimo temperatūra maždaug nuo 66 °C iki 121 °C (nuo 151 °F iki 250 °F).]									
649-378-00-4	Benzinas; Žematemperatūris pirminis benzinas – neapibrėžtas; [Sudėtingas angliavandenilių mišinys, kurį sudaro daugiausia alkanai, cikloalkanai, aromatiniai angliavandeniliai ir alkenai, turintys anglies atomų skaičių dažniausiai didesnį kaip C_3, ir kurių virimo temperatūra nuo 30 °C iki 260 °C (nuo 86 °F iki 500 °F).]	289-220-8	86290-81-5	Carc. 1B Muta. 1B Asp. Tox. 1	H350 H340 H304	GHS08 Dgr	H350 H340 H304			P
649-379-00-X	Aromatiniai angliavandeniliai, C_{7-8}, dealkilinimo produktai, distiliavimo likučiai; Žematemperatūris pirminis benzinas – neapibrėžtas	292-698-0	90989-42-7	Carc. 1B Muta. 1B Asp. Tox. 1	H350 H340 H304	GHS08 Dgr	H350 H340 H304			P

▼**M16**

Indekso Nr.	►**M18** Cheminis pavadinimas ◄	EB Nr.	CAS Nr.	Klasifikacija		Ženklinimas			►**M18** Konkrečios konc. ribos, m faktoriai ir ATE (*) ◄	Pastabos
				Pavojingumo klasės ir kategorijos kodas (-ai)	Pavojingumo frazės kodas (-ai)	Piktogramos, signalinio žodžio kodas (-ai)	Pavojingumo frazės kodas (-ai)	Papildomas (-i) pavojingumo frazės kodas (-ai)		
649-380-00-5	Angliavandeniliai, C_{4-6}, depentanavimo įrenginio lengvieji, aromatinių junginių hidrinimo įrenginys; Žematemperatūris pirminis benzinas – neapibrėžtas; [Sudėtingas angliavandenilių mišinys, gaunamas kaip pirmosios frakcijos iš depentanavimo kolonos prieš aromatinių junginių įkrovos hidrinimą. Jį sudaro daugiausia angliavandeniliai, turintys anglies atomų skaičių daugiausia nuo C_4 iki C_6, daugiausia pentanai ir pentenai, ir kurių virimo temperatūra maždaug nuo 25 °C iki 40 °C (nuo 77 °F iki 104 °F).]	295-298-4	91995-38-9	Carc. 1B Muta. 1B Asp. Tox. 1	H350 H340 H304	GHS08 Dgr	H350 H340 H304			P
649-381-00-0	Distiliatai (nafta), šildomasis krekingo vandens garais pirminio benzino distiliavimas, turi daug C_5; Žematemperatūris pirminis benzinas – neapibrėžtas;	295-302-4	91995-41-4	Carc. 1B Muta. 1B Asp. Tox. 1	H350 H340 H304	GHS08 Dgr	H350 H340 H304			P

▼**M16**

Indekso Nr.	►**M18** Cheminis pavadinimas ◄	EB Nr.	CAS Nr.	Klasifikacija		Ženklinimas			►**M18** Konkrečios konc. ribos, m faktoriai ir ATE (*) ◄	Pastabos
				Pavojingumo klasės ir kategorijos kodas (-ai)	Pavojingumo frazės kodas (-ai)	Piktogramos, signalinio žodžio kodas (-ai)	Pavojingumo frazės kodas (-ai)	Papildomas (-i) pavojingumo frazės kodas (-ai)		
	[Sudėtingas angliavandenilių mišinys, gaunamas distiliuojant šildomą krekingo vandens garais pirminį benziną. Jį sudaro daugiausia angliavandeniliai, turintys anglies atomų skaičių nuo C_4 iki C_6, daugiausia C_5.]									
649-382-00-6	Ekstraktai tirpikliais (nafta), katalizinio riformingo lengvojo pirminio benzino; Žematemperatūris pirminis benzinas – neapibrėžtas; [Sudėtingas angliavandenilių mišinys, gaunamas kaip katalizinio riformingo naftos frakcijos ekstrahavimo tirpikliais ekstraktas. Jį sudaro daugiausia aromatiniai angliavandeniliai, turintys anglies atomų skaičių daugiausia nuo C_7 iki C_8, ir kurių virimo temperatūra maždaug nuo 100 °C iki 200 °C (nuo 212 °F iki 392 °F).]	295-331-2	91995-68-5	Carc. 1B Muta. 1B Asp. Tox. 1	H350 H340 H304	GHS08 Dgr	H350 H340 H304			P
649-383-00-1	Pirminis benzinas (nafta), hidronusierintas lengvasis, dearomatizuotas; Žematemperatūris pirminis benzinas – neapibrėžtas;	295-434-2	92045-53-9	Carc. 1B Muta. 1B Asp. Tox. 1	H350 H340 H304	GHS08 Dgr	H350 H340 H304			P

▼**M16**

Indekso Nr.	►**M18** Cheminis pavadinimas ◄	EB Nr.	CAS Nr.	Klasifikacija		Ženklinimas			►**M18** Konkrečios konc. ribos, m faktoriai ir ATE (*) ◄	Pastabos
				Pavojingumo klasės ir kategorijos kodas (-ai)	Pavojingumo frazės kodas (-ai)	Piktogramos, signalinio žodžio kodas (-ai)	Pavojingumo frazės kodas (-ai)	Papildomas (-i) pavojingumo frazės kodas (-ai)		
	[Sudėtingas angliavandenilių mišinys, gaunamas distiliuojant hidronusierintas ir dearomatizuotas lengvąsias naftos frakcijas. Jį sudaro daugiausia C_7 alkanai ir cikloalkanai, kurių virimo temperatūra maždaug nuo 90 °C iki 100 °C (nuo 194 °F iki 212 °F).]									
649-384-00-7	Pirminis benzinas (nafta), lengvasis, turi daug C_5, besieris; Žematemperatūris pirminis benzinas – neapibrėžtas; [Sudėtingas angliavandenilių mišinys, gaunamas vykdant pirminio benzino desulfuravimo procesą, kuriuo tioliai paverčiami kitais junginiais arba pašalinamos rūgštinės priemaišos. Jį sudaro angliavandeniliai, turintys anglies atomų skaičių daugiausia nuo C_4 iki C_5, daugiausia C_5, ir kurių virimo temperatūra maždaug nuo - 10 °C iki 35 °C (nuo 14 °F iki 95 °F).]	295-442-6	92045-60-8	Carc. 1B Muta. 1B Asp. Tox. 1	H350 H340 H304	GHS08 Dgr	H350 H340 H304			P

▼**M16**

Indekso Nr.	►**M18** Cheminis pavadinimas ◄	EB Nr.	CAS Nr.	Klasifikacija		Ženklinimas			►**M18** Konkrečios konc. ribos, m faktoriai ir ATE (*) ◄	Pastabos
				Pavojingumo klasės ir kategorijos kodas (-ai)	Pavojingumo frazės kodas (-ai)	Piktogramos, signalinio žodžio kodas (-ai)	Pavojingumo frazės kodas (-ai)	Papildomas (-i) pavojingumo frazės kodas (-ai)		
649-385-00-2	Angliavandeniliai, C_{8-11}, pirminio benzino krekingas, tolueno frakcija; Žematemperatūris pirminis benzinas – neapibrėžtas; [Sudėtingas angliavandenilių mišinys, gaunamas distiliuojant krekingo būdu gautą ir hidrintą pirminį benziną. Jį sudaro daugiausia angliavandeniliai, turintys anglies atomų skaičių daugiausia nuo C_8 iki C_{11}, ir kurių virimo temperatūra maždaug nuo 130 °C iki 205 °C (nuo 266 °F iki 401 °F).]	295-444-7	92045-62-0	Carc. 1B Muta. 1B Asp. Tox. 1	H350 H340 H304	GHS08 Dgr	H350 H340 H304			P
649-386-00-8	Angliavandeniliai, C_{4-11}, pirminio benzino krekingas, neturi aromatinių angliavandenilių; Žematemperatūris pirminis benzinas – neapibrėžtas;	295-445-2	92045-63-1	Carc. 1B Muta. 1B Asp. Tox. 1	H350 H340 H304	GHS08 Dgr	H350 H340 H304			P

▼**M16**

Indekso Nr.	►**M18** Cheminis pavadinimas ◄	EB Nr.	CAS Nr.	Klasifikacija		Ženklinimas			►**M18** Konkrečios konc. ribos, m faktoriai ir ATE (*) ◄	Pastabos
				Pavojingumo klasės ir kategorijos kodas (-ai)	Pavojingumo frazės kodas (-ai)	Piktogramos, signalinio žodžio kodas (-ai)	Pavojingumo frazės kodas (-ai)	Papildomas (-i) pavojingumo frazės kodas (-ai)		
	[Sudėtingas angliavandenilių mišinys, gaunamas iš krekingo būdu gauto ir hidrinto pirminio benzino, kai distiliavimo būdu iš jo atskiriamos benzeno ir tolueno turinčios angliavandenilių frakcijos ir didesnės virimo temperatūros frakcija. Jį sudaro daugiausia angliavandeniliai, turintys anglies atomų skaičių daugiausia nuo C_4 iki C_{11}, ir kurių virimo temperatūra maždaug nuo 30 °C iki 205 °C (nuo 86 °F iki 401 °F).]									
649-387-00-3	Pirminis benzinas (nafta), lengvasis, šildomasis krekingo vandens garais pirminio benzino distiliavimas; Žematemperatūris pirminis benzinas – neapibrėžtas; [Sudėtingas angliavandenilių mišinys, gaunamas frakcionuojant gavus iš šildymo proceso krekingo vandens garais pirminį benziną. Jį sudaro daugiausia angliavandeniliai, turintys anglies atomų skaičių daugiausia nuo C_4 iki C_6, ir kurių virimo temperatūra maždaug nuo 0 °C iki 80 °C (nuo 32 °F iki 176 °F).]	296-028-8	92201-97-3	Carc. 1B Muta. 1B Asp. Tox. 1	H350 H340 H304	GHS08 Dgr	H350 H340 H304			P

▼**M16**

Indekso Nr.	►**M18** Cheminis pavadinimas ◄	EB Nr.	CAS Nr.	Klasifikacija		Ženklinimas			►**M18** Konkrečios konc. ribos, m faktoriai ir ATE (*) ◄	Pastabos
				Pavojingumo klasės ir kategorijos kodas (-ai)	Pavojingumo frazės kodas (-ai)	Piktogramos, signalinio žodžio kodas (-ai)	Pavojingumo frazės kodas (-ai)	Papildomas (-i) pavojingumo frazės kodas (-ai)		
649-388-00-9	Distiliatai (nafta), turi daug C_6; Žematemperatūris pirminis benzinas – neapibrėžtas; [Sudėtingas angliavandenilių mišinys, gaunamas distiliuojant naftos žaliavą. Jį sudaro daugiausia angliavandeniliai, turintys anglies atomų skaičių nuo C_5 iki C_7, daug C_6, ir kurių virimo temperatūra maždaug nuo 60 °C iki 70 °C (nuo 140 °F iki 158 °F).]	296-903-4	93165-19-6	Carc. 1B Muta. 1B Asp. Tox. 1	H350 H340 H304	GHS08 Dgr	H350 H340 H304			P
649-389-00-4	Benzinas, pirolizinis, hidrintas; Žematemperatūris pirminis benzinas – neapibrėžtas; [Hidrinto pirolizinio benzino distiliavimo frakcija, kurios virimo temperatūra maždaug nuo 20 °C iki 200 °C (nuo 68 °F iki 392 °F).]	302-639-3	94114-03-1	Carc. 1B Muta. 1B Asp. Tox. 1	H350 H340 H304	GHS08 Dgr	H350 H340 H304			P
649-390-00-X	Distiliatai (nafta), krekingas vandens garais, C_{8-12} frakcija, polimerinimas, distiliavimo lengvosios frakcijos; Žematemperatūris pirminis benzinas – neapibrėžtas;	305-750-5	95009-23-7	Carc. 1B Muta. 1B Asp. Tox. 1	H350 H340 H304	GHS08 Dgr	H350 H340 H304			P

▼**M16**

Indekso Nr.	►**M18** Cheminis pavadinimas ◄	EB Nr.	CAS Nr.	Klasifikacija		Ženklinimas			►**M18** Konkrečios konc. ribos, m faktoriai ir ATE (*) ◄	Pastabos
				Pavojingumo klasės ir kategorijos kodas (-ai)	Pavojingumo frazės kodas (-ai)	Piktogramos, signalinio žodžio kodas (-ai)	Pavojingumo frazės kodas (-ai)	Papildomas (-i) pavojingumo frazės kodas (-ai)		
	[Sudėtingas angliavandenilių mišinys, gaunamas distiliuojant polimerizuotų nuo C_8 iki C_{12} frakciją iš krekingo vandens garais naftos distiliatų. Jį sudaro daugiausia aromatiniai angliavandeniliai, turintys anglies atomų skaičių daugiausia nuo C_8 iki C_{12}.]									
649-391-00-5	Ekstraktai tirpiklių (nafta) sunkiojo pirminio benzino, valyti moliu; Žematemperatūris pirminis benzinas – neapibrėžtas; [Sudėtingas angliavandenilių mišinys, gaunamas sunkiojo pirminio benzino ekstraktą tirpikliais apdorojant balinančiomis žemėmis. Jį sudaro daugiausia angliavandeniliai, turintys anglies atomų skaičių daugiausia nuo C_6 iki C_{10}, ir kurių virimo temperatūra maždaug nuo 80 °C iki 180 °C (nuo 175 °F iki 356 °F).]	308-261-5	97926-43-7	Carc. 1B Muta. 1B Asp. Tox. 1	H350 H340 H304	GHS08 Dgr	H350 H340 H304			P

▼**M16**

Indekso Nr.	►**M18** Cheminis pavadinimas ◄	EB Nr.	CAS Nr.	Klasifikacija		Ženklinimas			►**M18** Konkrečios konc. ribos, m faktoriai ir ATE (*) ◄	Pastabos
				Pavojingumo klasės ir kategorijos kodas (-ai)	Pavojingumo frazės kodas (-ai)	Piktogramos, signalinio žodžio kodas (-ai)	Pavojingumo frazės kodas (-ai)	Papildomas (-i) pavojingumo frazės kodas (-ai)		
649-392-00-0	Pirminis benzinas (nafta), lengvasis krekingo vandens garais, debenzenuotas, termiškai apdorotas; Žematemperatūris pirminis benzinas – neapibrėžtas; [Sudėtingas angliavandenilių mišinys, gaunamas apdorojant ir distiliuojant lengvąjį debenzenuotą krekingo vandens garais pirminį benziną. Jį sudaro daugiausia angliavandeniliai, turintys anglies atomų skaičių daugiausia nuo C_7 iki C_{12}, ir kurių virimo temperatūra maždaug nuo 95 °C iki 200 °C (nuo 203 °F iki 392 °F).]	308-713-1	98219-46-6	Carc. 1B Muta. 1B Asp. Tox. 1	H350 H340 H304	GHS08 Dgr	H350 H340 H304			P
649-393-00-6	Pirminis benzinas (nafta), lengvasis krekingo vandens garais, termiškai apdorotas; Žematemperatūris pirminis benzinas – neapibrėžtas;	308-714-7	98219-47-7	Carc. 1B Muta. 1B Asp. Tox. 1	H350 H340 H304	GHS08 Dgr	H350 H340 H304			P

▼M16

Indekso Nr.	►M18 Cheminis pavadinimas ◄	EB Nr.	CAS Nr.	Klasifikacija		Ženklinimas			►M18 Konkrečios konc. ribos, m faktoriai ir ATE (*) ◄	Pastabos
				Pavojingumo klasės ir kategorijos kodas (-ai)	Pavojingumo frazės kodas (-ai)	Piktogramos, signalinio žodžio kodas (-ai)	Pavojingumo frazės kodas (-ai)	Papildomas (-i) pavojingumo frazės kodas (-ai)		
	[Sudėtingas angliavandenilių mišinys, gaunamas apdorojant ir distiliuojant lengvąjį krekingo vandens garais pirminį benziną. Jį sudaro daugiausia angliavandeniliai, turintys anglies atomų skaičių daugiausia nuo C_5 iki C_6, ir kurių virimo temperatūra maždaug nuo 35 °C iki 80 °C (nuo 95 °F iki 176 °F).]									
649-394-00-1	Distiliatai (nafta), C_{7-9}, turi daug C_8, hidronusierinti, dearomatizuoti; Žematemperatūris pirminis benzinas – neapibrėžtas; [Sudėtingas angliavandenilių mišinys, gaunamas distiliuojant lengvąją hidronusierintą ir dearomatizuotą naftos frakciją. Jį sudaro daugiausia angliavandeniliai, turintys anglies atomų skaičių nuo C_7 iki C_9, daugiausia C_8 alkanus ir cikloalkanus, kurių virimo temperatūra maždaug nuo 120 °C iki 130 °C (nuo 248 °F iki 266 °F).]	309-862-5	101316-56-7	Carc. 1B Muta. 1B Asp. Tox. 1	H350 H340 H304	GHS08 Dgr	H350 H340 H304			P

▼**M16**

Indekso Nr.	►**M18** Cheminis pavadinimas ◄	EB Nr.	CAS Nr.	Klasifikacija		Ženklinimas			►**M18** Konkrečios konc. ribos, m faktoriai ir ATE (*) ◄	Pastabos
				Pavojingumo klasės ir kategorijos kodas (-ai)	Pavojingumo frazės kodas (-ai)	Piktogramos, signalinio žodžio kodas (-ai)	Pavojingumo frazės kodas (-ai)	Papildomas (-i) pavojingumo frazės kodas (-ai)		
649-395-00-7	Angliavandeniliai, C_{6-8}, hidrinti, sugėrimo būdu dearomatizuoti, išvalyti nuo tolueno; Žematemperatūris pirminis benzinas – neapibrėžtas; [Sudėtingas angliavandenilių mišinys, gaunamas sugeriant toluenį iš angliavandenilių frakcijos, gautos po katalizinio krekingo benzino hidrinimo. Jį sudaro daugiausia angliavandeniliai, turintys anglies atomų skaičių daugiausia nuo C_6 iki C_8, ir kurių virimo temperatūra maždaug nuo 80 °C iki 135 °C (nuo 176 °F iki 275 °F).]	309-870-9	101316-66-9	Carc. 1B Muta. 1B Asp. Tox. 1	H350 H340 H304	GHS08 Dgr	H350 H340 H304			P
649-396-00-2	Pirminis benzinas (nafta), hidronusierintas, visos frakcijos, koksavimo įrenginio; Žematemperatūris pirminis benzinas – neapibrėžtas;	309-879-8	101316-76-1	Carc. 1B Muta. 1B Asp. Tox. 1	H350 H340 H304	GHS08 Dgr	H350 H340 H304			P

▼**M16**

Indekso Nr.	►**M18** Cheminis pavadinimas ◄	EB Nr.	CAS Nr.	Klasifikacija		Ženklinimas			►**M18** Konkrečios konc. ribos, m faktoriai ir ATE (*) ◄	Pastabos
				Pavojingumo klasės ir kategorijos kodas (-ai)	Pavojingumo frazės kodas (-ai)	Piktogramos, signalinio žodžio kodas (-ai)	Pavojingumo frazės kodas (-ai)	Papildomas (-i) pavojingumo frazės kodas (-ai)		
	[Sudėtingas angliavandenilių mišinys, gaunamas frakcionuojant hidronusierintą koksavimo įrenginio distiliatą. Jį sudaro daugiausia angliavandeniliai, turintys anglies atomų skaičių daugiausia nuo C_5 to C_{11}, ir kurių virimo temperatūra maždaug nuo 23 °C iki 196 °C (nuo 73 °F iki 385 °F).]									
649-397-00-8	Pirminis benzinas (nafta), besieris, lengvasis; Žematemperatūris pirminis benzinas – neapibrėžtas; [Sudėtingas angliavandenilių mišinys, gaunamas vykdant pirminio benzino desulfuravimo procesą, kuriuo tioliai paverčiami kitais junginiais arba pašalinamos rūgštinės priemaišos. Jį sudaro daugiausia angliavandeniliai, turintys anglies atomų skaičių daugiausia nuo C_5 iki C_8, ir kurių virimo temperatūra maždaug nuo 20 °C iki 130 °C (nuo 68 °F iki 266 °F).]	309-976-5	101795-01-1	Carc. 1B Muta. 1B Asp. Tox. 1	H350 H340 H304	GHS08 Dgr	H350 H340 H304			P

▼**M16**

Indekso Nr.	►**M18** Cheminis pavadinimas ◄	EB Nr.	CAS Nr.	Klasifikacija		Ženklinimas			►**M18** Konkrečios konc. ribos, m faktoriai ir ATE (*) ◄	Pastabos
				Pavojingumo klasės ir kategorijos kodas (-ai)	Pavojingumo frazės kodas (-ai)	Piktogramos, signalinio žodžio kodas (-ai)	Pavojingumo frazės kodas (-ai)	Papildomas (-i) pavojingumo frazės kodas (-ai)		
649-398-00-3	Angliavandeniliai, C_{3-6}, turi daug C_5, krekingo vandens garais pirminis benzinas; Žematemperatūris pirminis benzinas – neapibrėžtas; [Sudėtingas angliavandenilių mišinys, gaunamas distiliuojant krekingo vandens garais pirminį benziną. Jį sudaro daugiausia angliavandeniliai, turintys anglies atomų skaičių nuo C_3 iki C_6, daugiausia C_5.]	310-012-0	102110-14-5	Carc. 1B Muta. 1B Asp. Tox. 1	H350 H340 H304	GHS08 Dgr	H350 H340 H304			P
649-399-00-9	Angliavandeniliai, turi daug C_5, turi diciklopentadieno; Žematemperatūris pirminis benzinas – neapibrėžtas; [Sudėtingas angliavandenilių mišinys, gaunamas distiliuojant krekingo vandens garais produktus. Jį sudaro daugiausia angliavandeniliai, turintys anglies atomų skaičių C_5, ir diciklopentadienas, ir kurių virimo temperatūra maždaug nuo 30 °C iki 170 °C (nuo 86 °F iki 338 °F).]	310-013-6	102110-15-6	Carc. 1B Muta. 1B Asp. Tox. 1	H350 H340 H304	GHS08 Dgr	H350 H340 H304			P

▼**M16**

Indekso Nr.	►**M18** Cheminis pavadinimas ◄	EB Nr.	CAS Nr.	Klasifikacija		Ženklinimas			►**M18** Konkrečios konc. ribos, m faktoriai ir ATE (*) ◄	Pastabos
				Pavojingumo klasės ir kategorijos kodas (-ai)	Pavojingumo frazės kodas (-ai)	Piktogramos, signalinio žodžio kodas (-ai)	Pavojingumo frazės kodas (-ai)	Papildomas (-i) pavojingumo frazės kodas (-ai)		
649-400-00-2	Likučiai (nafta), krekingo vandens garais lengvieji, aromatiniai; Žematemperatūris pirminis benzinas – neapibrėžtas; [Sudėtingas angliavandenilių mišinys, gaunamas distiliuojant krekingo vandens garais arba panašių procesų produktus, prieš tai iš jų pašalinus labai lengvus produktus, dėl ko gaunamas likutis, kurio lengviausi angliavandeniliai turi anglies atomų skaičių didesnį kaip C_5. Jį sudaro daugiausia aromatiniai angliavandeniliai, turintys anglies atomų skaičių didesnį kaip C_5, ir kurių virimo temperatūra didesnė kaip apie 40 °C (104 °F).]	310-057-6	102110-55-4	Carc. 1B Muta. 1B Asp. Tox. 1	H350 H340 H304	GHS08 Dgr	H350 H340 H304			P
649-401-00-8	Angliavandeniliai, turi daug $C \geq 5$, C_{5-6}; Žematemperatūris pirminis benzinas – neapibrėžtas	270-690-8	68476-50-6	Carc. 1B Muta. 1B Asp. Tox. 1	H350 H340 H304	GHS08 Dgr	H350 H340 H304			P

▼**M16**

Indekso Nr.	►**M18** Cheminis pavadinimas ◄	EB Nr.	CAS Nr.	Klasifikacija		Ženklinimas			►**M18** Konkrečios konc. ribos, m faktoriai ir ATE (*) ◄	Pastabos
				Pavojingumo klasės ir kategorijos kodas (-ai)	Pavojingumo frazės kodas (-ai)	Piktogramos, signalinio žodžio kodas (-ai)	Pavojingumo frazės kodas (-ai)	Papildomas (-i) pavojingumo frazės kodas (-ai)		
649-402-00-3	Angliavandeniliai, turi daug C_5; Žematemperatūris pirminis benzinas – neapibrėžtas	270-695-5	68476-55-1	Carc. 1B Muta. 1B Asp. Tox. 1	H350 H340 H304	GHS08 Dgr	H350 H340 H304			P
649-403-00-9	Aromatiniai angliavandeniliai, C_{8-10}; Žematemperatūris pirminis benzinas – neapibrėžtas	292-695-4	90989-39-2	Carc. 1B Muta. 1B Asp. Tox. 1	H350 H340 H304	GHS08 Dgr	H350 H340 H304			P
649-404-00-4	Žibalas (naftos); pirminis žibalas; [Sudėtingas angliavandenilių, gautų distiliuojant naftą, mišinys. Jis susideda iš angliavandenilių, turinčių daugiausiai nuo C_9 iki C_{16} anglies atomų skaičius ir verdančių apytikriai nuo 150 °C iki 290 °C (nuo 320°F iki 554°F).]	232-366-4	8008-20-6	Asp. Tox. 1	H304	GHS08 Dgr	H304			
649-405-00-X	Solventnafta (nafta), vidurinioji, alifatinė; pirminis žibalas; [Sudėtingas angliavandenilių mišinys, gaunamas distiliuojant žalią naftą arba gamtinį benziną. Jame vyrauja sotieji angliavandeniliai, kurių vyraujantis anglies atomų skaičius yra tarp C_9 ir C_{12}, verdantys apytiksliai tarp 140 °C ir 220 °C (284°F ir 428°F) temperatūroje.]	265-191-7	64742-88-7	STOT RE 1 Asp. Tox. 1	H372 (centrinė nervų sistema) H304	GHS08 Dgr	H372 (centrinė nervų sistema) H304			

▼**M16**

Indekso Nr.	►**M18** Cheminis pavadinimas ◄	EB Nr.	CAS Nr.	Klasifikacija		Ženklinimas			►**M18** Konkrečios konc. ribos, m faktoriai ir ATE (*) ◄	Pastabos
				Pavojingumo klasės ir kategorijos kodas (-ai)	Pavojingumo frazės kodas (-ai)	Piktogramos, signalinio žodžio kodas (-ai)	Pavojingumo frazės kodas (-ai)	Papildomas (-i) pavojingumo frazės kodas (-ai)		
649-406-00-5	Solventnafta (nafta), sunkioji, alifatinė; Pirminis žibalas; [Sudėtingas angliavandenilių mišinys, gaunamas distiliuojant žalią naftą arba gazoliną. Jame vyrauja sotieji angliavandeniliai, kurių vyraujantis anglies atomų skaičius yra tarp C_{11} ir C_{16}, verdantys apytiksliai tarp 190 °C ir 290 °C (374°F ir 554°F) temperatūroje.]	265-200-4	64742-96-7	Asp. Tox. 1	H304	GHS08 Dgr	H304			
649-407-00-0	Žibalas (nafta), pirminės distiliacijos frakcija, verdanti plačiame temperatūros intervale; pirminis žibalas; [sudėtingas angliavandenilių mišinys, plati distiliacijos atmosferoje angliavandenilinio kuro frakcija, verdanti 70 °C-220 °C (158°F-428°F) temperatūroje.]	295-418-5	92045-37-9	Asp. Tox. 1	H304	GHS08 Dgr	H304			

▼**M16**

Indekso Nr.	►**M18** Cheminis pavadinimas ◄	EB Nr.	CAS Nr.	Klasifikacija		Ženklinimas			►**M18** Konkrečios konc. ribos, m faktoriai ir ATE (*) ◄	Pastabos
				Pavojingumo klasės ir kategorijos kodas (-ai)	Pavojingumo frazės kodas (-ai)	Piktogramos, signalinio žodžio kodas (-ai)	Pavojingumo frazės kodas (-ai)	Papildomas (-i) pavojingumo frazės kodas (-ai)		
649-408-00-6	Distiliatai (nafta), garų krekingo; žibalo krekingas; [Sudėtingas angliavandenilių mišinys, gaunamas distiliuojant garų krekingo produktus. Jame vyrauja nesotieji angliavandeniliai, kurių vyraujantis anglies atomų skaičius yra tarp C_7 ir C_{16}, verdantys apytiksliai tarp 90 °C ir 290 °C (190°F ir 554°F) temperatūroje.]	265-194-3	64742-91-2	Asp. Tox. 1	H304	GHS08 Dgr	H304			
649-409-00-1	Distiliatai (nafta), krekinguoti desorbuoti garų fazėje krekinguoti naftos distiliatai, C_{8-10} frakcija; žibalo krekingas; [Sudėtingas angliavandenilių mišinys, gautas distiliuojant krekinguotus desorbuotus garų fazėje krekinguotus naftos distiliatus. Jį sudaro angliavandeniliai, kurių anglies atomų skaičius yra tarp C_8 ir C_{10}, verdantys apytiksliai tarp 129 °C ir 194 °C (264°F ir 382°F) temperatūroje.]	270-728-3	68477-39-4	Asp. Tox. 1	H304	GHS08 Dgr	H304			

▼**M16**

Indekso Nr.	►**M18** Cheminis pavadinimas ◄	EB Nr.	CAS Nr.	Klasifikacija		Ženklinimas			►**M18** Konkrečios konc. ribos, m faktoriai ir ATE (*) ◄	Pastabos
				Pavojingumo klasės ir kategorijos kodas (-ai)	Pavojingumo frazės kodas (-ai)	Piktogramos, signalinio žodžio kodas (-ai)	Pavojingumo frazės kodas (-ai)	Papildomas (-i) pavojingumo frazės kodas (-ai)		
649-410-00-7	Distiliatai (nafta), krekinguoti desorbuoti garų fazėje krekinguoti naftos distiliatai, C_{10-12} frakcija; žibalo krekingas; [Sudėtingas angliavandenilių mišinys, gautas distiliuojant krekinguotus desorbuotus garų fazėje krekinguotus naftos distiliatus. Jame vyrauja aromatiniai angliavandeniliai, kurių anglies atomų skaičius yra tarp C_{10} ir C_{12}.]	270-729-9	68477-40-7	Asp. Tox. 1	H304	GHS08 Dgr	H304			
649-411-00-2	Distiliatai (nafta), krekinguoti garų fazėje, C_{8-12} frakcija; žibalo krekingas; [sudėtingas organinių junginių mišinys, gautas distiliuojant garų fazėje atliekamo krekingo produktus. Jame vyrauja nesotieji angliavandeniliai, kurių anglies atomų skaičius yra daugiausia tarp C_8 ir C_{12}.]	270-737-2	68477-54-3	Asp. Tox. 1	H304	GHS08 Dgr	H304			

▼**M16**

Indekso Nr.	►**M18** Cheminis pavadinimas ◄	EB Nr.	CAS Nr.	Klasifikacija		Ženklinimas			►**M18** Konkrečios konc. ribos, m faktoriai ir ATE (*) ◄	Pastabos
				Pavojingumo klasės ir kategorijos kodas (-ai)	Pavojingumo frazės kodas (-ai)	Piktogramos, signalinio žodžio kodas (-ai)	Pavojingumo frazės kodas (-ai)	Papildomas (-i) pavojingumo frazės kodas (-ai)		
649-412-00-8	Žibalas (nafta), hidronusierintas terminio krekingo; žibalo krekingas; [sudėtingas angliavandenilių mišinys, gautas frakcijonuojant hidronusierintą terminio krekingo distiliatą. Jame daugiausia angliavandenilių, kuriuose vyrauja nuo C_8 iki C_{16}. Verda apytiksliame intervale nuo 120 °C iki 283 °C (284°F iki 541°F).]	285-507-7	85116-55-8	Asp. Tox. 1	H304	GHS08 Dgr	H304			
649-413-00-3	Aromatiniai angliavandeniliai, $C>=_{10}$, dujų fazinio krekingo, apdoroti vandeniliu; žibalo krekingas; [Sudėtingas angliavandenilių mišinys, gautas nudistiliavus dujų fazinio krekingo produktus ir juos apdorojus vandeniliu, esant katalizatoriui. Jame vyrauja aromatiniai angliavandeniliai, turintys daugiau nei C_{10} anglies atomų ir verdantys maždaug 150 °C-320 °C (302°F iki 608°F) temperatūrų intervale.]	292-621-0	90640-98-5	Asp. Tox. 1	H304	GHS08 Dgr	H304			

▼**M16**

Indekso Nr.	►**M18** Cheminis pavadinimas ◄	EB Nr.	CAS Nr.	Klasifikacija		Ženklinimas			►**M18** Konkrečios konc. ribos, m faktoriai ir ATE (*) ◄	Pastabos
				Pavojingumo klasės ir kategorijos kodas (-ai)	Pavojingumo frazės kodas (-ai)	Piktogramos, signalinio žodžio kodas (-ai)	Pavojingumo frazės kodas (-ai)	Papildomas (-i) pavojingumo frazės kodas (-ai)		
649-414-00-9	Petroleteris (nafta), dujų krekingo, apdorotas vandeniliu, praturtintas C_{9-10} aromatiniais angliavandeniliais; žibalo krekingas; [Sudėtingas angliavandenilių mišinys, gautas distiliuojant dujų krekingo produktus, ir po to jį apdorojus vandeniliu, esant katalizatoriui. Jo sudėtyje vyrauja aromatiniai angliavandeniliai, turintys nuo C_9 iki C_{10} anglies atomų ir verdantys maždaug 140 °C-200 °C (284°F-392°F) temperatūrų intervale.]	292-637-8	90641-13-7	Asp. Tox. 1	H304	GHS08 Dgr	H304			
649-415-00-4	Distiliatai (nafta), termiškai krekinguoti, alkilaromatiniais angliavandeniliais praturtinti; žibalo krekingas; [Sudėtingas angliavandenilių mišinys, gautas distiliuojant terminio krekingo sunkiąją dervą. Jame vyrauja alkilinti aromatiniai angliavandeniliai, verdantys apie 100 °C-250 °C (212°F-482°F).]	309-866-7	101316-61-4	Asp. Tox. 1	H304	GHS08 Dgr	H304			

▼**M16**

Indekso Nr.	►**M18** Cheminis pavadinimas ◄	EB Nr.	CAS Nr.	Klasifikacija		Ženklinimas			►**M18** Konkrečios konc. ribos, m faktoriai ir ATE (*) ◄	Pastabos
				Pavojingumo klasės ir kategorijos kodas (-ai)	Pavojingumo frazės kodas (-ai)	Piktogramos, signalinio žodžio kodas (-ai)	Pavojingumo frazės kodas (-ai)	Papildomas (-i) pavojingumo frazės kodas (-ai)		
649-416-00-X	Distiliatai (naftos), sunkiosios dervos katalitinio krekingo lengvieji; žibalo krekingas; [Sudėtingas angliavandenilių mišinys gaunamas distiliuojant sunkiųjų dervų katalitinio krekingo produktus. Jame vyrauja labai alkilinti aromatiniai angliavandeniliai, verdantys apie 100 °C-250 °C (212°F-482°F).]	309-938-8	101631-13-4	Asp. Tox. 1	H304	GHS08 Dgr	H304			
649-417-00-5	Solventnafta, hidrokrekinguota sunkioji aromatinė; žibalo krekingas; [sudėtingas angliavandenilių mišinys, gautas distiliuojant hidrokrekinguotą naftos distiliatą. Jame vyrauja C_9-C_{16} angliavandeniliai, verdantys apie 235 °C-290 °C (455°F-554°F).]	309-881-9	101316-80-7	Asp. Tox. 1	H304	GHS08 Dgr	H304			

▼**M16**

Indekso Nr.	►**M18** Cheminis pavadinimas ◄	EB Nr.	CAS Nr.	Klasifikacija		Ženklinimas			►**M18** Konkrečios konc. ribos, m faktoriai ir ATE (*) ◄	Pastabos
				Pavojingumo klasės ir kategorijos kodas (-ai)	Pavojingumo frazės kodas (-ai)	Piktogramos, signalinio žodžio kodas (-ai)	Pavojingumo frazės kodas (-ai)	Papildomas (-i) pavojingumo frazės kodas (-ai)		
649-418-00-0	Distiliatai (naftos), garuose krekinguoti sunkiojo gudrono lengvieji; žibalo krekingas; [sudėtingas angliavandenilių mišinys, gautas distiliuojant garuose krekinguoto sunkiojo gudrono produktus. Jame vyrauja labai alkilinti aromatiniai angliavandeniliai, verdantys apie 100 °C-250 °C (212°F-482°F).]	309-940-9	101631-15-6	Asp. Tox. 1	H304	GHS08 Dgr	H304			
649-419-00-6	Distiliatas (nafta), alkilatas; žibalas-detaliau nenurodyta; [sudėtingas angliavandenilių mišinys, gautas distiliuojant izobutano reakcijos su mononesočiaisiais angliavandeniliais, turinčiais C_3-C_5 anglies atomų, produktus. Sudarytas daugiausiai iš šakotos grandinės C_{11}-C_{17} sočiųjų angliavandenilių ir verda maždaug nuo 205 °C iki 320 °C (nuo 401°F iki 608°F).]	265-074-0	64741-73-7	Asp. Tox. 1	H304	GHS08 Dgr	H304			

▼**M16**

Indekso Nr.	►**M18** Cheminis pavadinimas ◄	EB Nr.	CAS Nr.	Klasifikacija		Ženklinimas			►**M18** Konkrečios konc. ribos, m faktoriai ir ATE (*) ◄	Pastabos
				Pavojingumo klasės ir kategorijos kodas (-ai)	Pavojingumo frazės kodas (-ai)	Piktogramos, signalinio žodžio kodas (-ai)	Pavojingumo frazės kodas (-ai)	Papildomas (-i) pavojingumo frazės kodas (-ai)		
649-420-00-1	Ekstraktai (nafta), sunkusis naftatirpiklis; žibalas-detaliau nenurodyta; [sudėtingas angliavandenilių mišinys, gautas kaip ekstraktas, apdorojus tirpikliais. Sudarytas daugiausiai iš C_7-C_{12} aromatinių angliavandenilių ir verda maždaug nuo 90 °C iki 220 °C (194 °F iki 428 °F).]	265-099-7	64741-98-6	Asp. Tox. 1	H304	GHS08 Dgr	H304			
649-421-00-7	Distiliatas (nafta), chemiškai neutralizuotas lengvasis; žibalas-detaliau nenurodyta; [sudėtingas angliavandenilių mišinys, gautas vienu iš rūgščių pašalinimo metodų. Sudarytas daugiausiai iš C_9-C_{16} angliavandenilių ir verda maždaug nuo 150 °C iki 290 °C.]	265-132-5	64742-31-0	Asp. Tox. 1	H304	GHS08 Dgr	H304			

▼**M16**

Indekso Nr.	►**M18** Cheminis pavadinimas ◄	EB Nr.	CAS Nr.	Klasifikacija		Ženklinimas			►**M18** Konkrečios konc. ribos, m faktoriai ir ATE (*) ◄	Pastabos
				Pavojingumo klasės ir kategorijos kodas (-ai)	Pavojingumo frazės kodas (-ai)	Piktogramos, signalinio žodžio kodas (-ai)	Pavojingumo frazės kodas (-ai)	Papildomas (-i) pavojingumo frazės kodas (-ai)		
649-422-00-2	Distiliatas (nafta), hidrintas lengvasis; žibalas-detaliau nenurodyta; [sudėtingas angliavandenilių mišinys, gautas kataliziškai hidrinant naftos frakciją. Sudarytas daugiausiai iš C_9-C_{16} angliavandenilių ir verda maždaug nuo 150 °C iki 290 °C.]	265-149-8	64742-47-8	Asp. Tox. 1	H304	GHS08 Dgr	H304			
649-423-00-8	Žibalas (nafta), hidronusierintas; žibalas-detaliau nenurodyta; [Sudėtingas angliavandenilių mišinys, gaunamas vandeniliu gryninant žalią naftą tam, kad organinių junginių siera virstų vandenilio sulfidu, kuris pašalinamas. Jį sudaro angliavandeniliai, kurių vyraujantis anglies atomų skaičius yra tarp C_9 ir C_{16}, verdantys apytiksliai tarp 150 °C ir 290 °C (302°F ir 554°F) temperatūroje.]	265-184-9	64742-81-0	Asp. Tox. 1	H304	GHS08 Dgr	H304			

▼M16

Indekso Nr.	►M18 Cheminis pavadinimas ◄	EB Nr.	CAS Nr.	Klasifikacija		Ženklinimas			►M18 Konkrečios konc. ribos, m faktoriai ir ATE (*) ◄	Pastabos
				Pavojingumo klasės ir kategorijos kodas (-ai)	Pavojingumo frazės kodas (-ai)	Piktogramos, signalinio žodžio kodas (-ai)	Pavojingumo frazės kodas (-ai)	Papildomas (-i) pavojingumo frazės kodas (-ai)		
649-424-00-3	Solventnafta (nafta) sunkioji, aromatinė; žibalas-detaliau nenurodyta; [sudėtingas angliavandenilių mišinys, gaunamas distiliuojant aromatinius srautus. Jame vyrauja aromatiniai angliavandeniliai kurių vyraujantis anglies atomų skaičius yra tarp C_9 ir C_{15}, verdantys apytiksliai tarp 165 °C ir 290 °C (330°F ir 554°F) temperatūroje.]	265-198-5	64742-94-5	Asp. Tox. 1	H304	GHS08 Dgr	H304			
649-425-00-9	Petroleteris (nafta), sunkusis, koksavimo; žibalas-detaliau nenurodyta; [sudėtingas angliavandenilių mišinys, gautas distiliuojant skysčio koksavimo produktus. Jame vyrauja nesotieji angliavandeniliai, kurių anglies atomų skaičius yra daugiausia tarp C_6 ir C_{15}, verdantys apytiksliai tarp 157 °C ir 288 °C (315°F ir 550°F) temperatūroje.]	269-778-9	68333-23-3	Asp. Tox. 1	H304	GHS08 Dgr	H304			

▼**M16**

Indekso Nr.	►**M18** Cheminis pavadinimas ◄	EB Nr.	CAS Nr.	Klasifikacija		Ženklinimas			►**M18** Konkrečios konc. ribos, m faktoriai ir ATE (*) ◄	Pastabos
				Pavojingumo klasės ir kategorijos kodas (-ai)	Pavojingumo frazės kodas (-ai)	Piktogramos, signalinio žodžio kodas (-ai)	Pavojingumo frazės kodas (-ai)	Papildomas (-i) pavojingumo frazės kodas (-ai)		
649-426-00-4	Petroleteris (nafta), katalitinio riformingo hidronusierintas sunkusis, aromatinė frakcija; žibalas-detaliau nenurodyta; [sudėtingas angliavandenilių mišinys, gautas frakcijuojant hidronusierintą petroleterį po katalitinio riformingo. Jame daugiausia aromatinių angliavandenilių, kurių anglies atomų skaičius nuo C_7 iki C_{13}. Verda apytiksliame intervale nuo 98 °C iki 218 °C (208°F iki 424°F).]	285-508-2	85116-57-0	Asp. Tox. 1	H304	GHS08-Dgr	H304			
649-427-00-X	Žibalas (nafta), desulfuruotas; žibalas-detaliau nenurodyta; [sudėtingas angliavandenilių mišinys, gautas nukreipus naftos distiliatą į desulfurizacijos procesus tiolių ar rūgštinių priemaišų pašalinimui. Jame vyrauja angliavandeniliai nuo C_9 iki C_{16} anglies atomų ir verdantys 130 °C-290 °C (266°F-554°F) temperatūrų intervale.]	294-799-5	91770-15-9	Asp. Tox. 1	H304	GHS08 Dgr	H304			

▼**M16**

Indekso Nr.	►**M18** Cheminis pavadinimas ◄	EB Nr.	CAS Nr.	Klasifikacija		Ženklinimas			►**M18** Konkrečios konc. ribos, m faktoriai ir ATE (*) ◄	Pastabos
				Pavojingumo klasės ir kategorijos kodas (-ai)	Pavojingumo frazės kodas (-ai)	Piktogramos, signalinio žodžio kodas (-ai)	Pavojingumo frazės kodas (-ai)	Papildomas (-i) pavojingumo frazės kodas (-ai)		
649-428-00-5	Žibalas (nafta), nusierintas ekstrakcija tirpikliu; žibalas-detaliau nenurodyta; [sudėtingas angliavandenilių mišinys, gautas ekstrakcija tirpikliu išgryninus ir nusierinus naftos žaliavą. Verda 150 °C-260 °C (302°F-500°F) temperatūroje.]	295-416-4	92045-36-8	Asp. Tox. 1	H304	GHS08 Dgr	H304			
649-429-00-0	Angliavandeniliai, C_{9-16}, hidrinti, dearomatizuoti; žibalas-detaliau nenurodyta; [Sudėtingas angliavandenilių mišinys, gaunamas kaip tirpikliai, kurie buvo kataliziškai hidrinami, kad aromatiniai angliavandeniliai virstų naftenais.]	297-854-1	93763-35-0	Asp. Tox. 1	H304	GHS08 Dgr	H304			
649-430-00-6	Žibalas (nafta), rafinuotas tirpikliu hidronusierintas; žibalas-detaliau nenurodyta;	307-033-2	97488-94-3	Asp. Tox. 1	H304	GHS08 Dgr	H304			

▼**M16**

Indekso Nr.	►**M18** Cheminis pavadinimas ◄	EB Nr.	CAS Nr.	Klasifikacija		Ženklinimas			►**M18** Konkrečios konc. ribos, m faktoriai ir ATE (*) ◄	Pastabos
				Pavojingumo klasės ir kategorijos kodas (-ai)	Pavojingumo frazės kodas (-ai)	Piktogramos, signalinio žodžio kodas (-ai)	Pavojingumo frazės kodas (-ai)	Papildomas (-i) pavojingumo frazės kodas (-ai)		
649-431-00-1	Distiliatai (nafta), visai hidronusierinti vidutiniškai koksuoti; žibalas-detaliau nenurodyta; [sudėtingas angliavandenilių mišinys, gautas frakcionuojant hidronusierintą koksavimo distiliatą. Jame vyrauja C_8-C_{16} angliavandeniliai, verdantys apie 120 °C-283 °C (248°F-541°F).]	309-864-6	101316-58-9	Asp. Tox. 1	H304	GHS08 Dgr	H304			
649-432-00-7	Solventnafta, hidronusierinta, sunkioji aromatinė; žibalas-detaliau nenurodyta; [sudėtingas angliavandenilių mišinys, gautas katalitiškai pašalinus sierą iš naftos frakcijos. Jame vyrauja C_{10}-C_{13} angliavandeniliai, verdantys apie 180 °C-240 °C (356°F-464°F).]	309-882-4	101316-81-8	Asp. Tox. 1	H304	GHS08 Dgr	H304			

▼**M16**

Indekso Nr.	►**M18** Cheminis pavadinimas ◄	EB Nr.	CAS Nr.	Klasifikacija		Ženklinimas			►**M18** Konkrečios konc. ribos, m faktoriai ir ATE (*) ◄	Pastabos
				Pavojingumo klasės ir kategorijos kodas (-ai)	Pavojingumo frazės kodas (-ai)	Piktogramos, signalinio žodžio kodas (-ai)	Pavojingumo frazės kodas (-ai)	Papildomas (-i) pavojingumo frazės kodas (-ai)		
649-433-00-2	Solventnafta, hidronusierinta, vidurinė; žibalas-detaliau nenurodyta; [Sudėtingas angliavandenilių mišinys, gautas katalitiškai pašalinus sierą iš naftos frakcijos. Jame vyrauja C_{10}-C_{13} angliavandeniliai, verdantys apie 175 °C-220 °C (347°F-428°F).]	309-884-5	101316-82-9	Asp. Tox. 1	H304	GHS08 Dgr	H304			
649-434-00-8	Žibalas (naftos), apdorotas vandeniliu; žibalas-detaliau nenurodyta; [Sudėtingas angliavandenilių mišinys, gautas distiliuojant naftą ir po to apdorojant vandeniliu. Jame vyrauja C_{12}-C_{16} alkanai, cikloalkanai ir alkilbenzenai, verdantys apie 230 °C-270 °C (446°F-518°F).]	309-944-0	101631-19-0	Asp. Tox. 1	H304	GHS08 Dgr	H304			

▼**M16**

Indekso Nr.	►**M18** Cheminis pavadinimas ◄	EB Nr.	CAS Nr.	Klasifikacija		Ženklinimas			►**M18** Konkrečios konc. ribos, m faktoriai ir ATE (*) ◄	Pastabos
				Pavojingumo klasės ir kategorijos kodas (-ai)	Pavojingumo frazės kodas (-ai)	Piktogramos, signalinio žodžio kodas (-ai)	Pavojingumo frazės kodas (-ai)	Papildomas (-i) pavojingumo frazės kodas (-ai)		
649-435-00-3	Distiliatai (nafta), lengvieji, kataliziškai krekinguoti; krekingo gazolis; [sudėtingas angliavandenilių mišinys, gautas distiliuojant katalizinio krekingo produktus. Jį sudaro angliavandeniliai, kurių vyraujantis anglies atomų skaičius yra tarp C_9 ir C_{25}, verdantys apytiksliai tarp 150 °C ir 400 °C (302°F ir 752°F) temperatūroje. Jame yra santykinai didelė proporcija biciklių aromatinių angliavandenilių.]	265-060-4	64741-59-9	Carc. 1B	H350	GHS08 Dgr	H350			
649-436-00-9	Distiliatai (nafta), vidurinieji, kataliziškai krekinguoti; krekingo gazolis; [Sudėtingas angliavandenilių mišinys, gaunamas distiliuojant katalizinio krekingo proceso produktus. Jį sudaro angliavandeniliai, kurių vyraujantis anglies atomų skaičius yra tarp C_{11} ir C_{30}, verdantys apytiksliai tarp 205 °C ir 450 °C (40°F ir 842°F) temperatūroje. Jame yra santykinai didelė proporcija triciklių aromatinių angliavandenilių.]	265-062-5	64741-60-2	Carc. 1B	H350	GHS08 Dgr	H350			

▼**M16**

Indekso Nr.	►**M18** Cheminis pavadinimas ◄	EB Nr.	CAS Nr.	Klasifikacija		Ženklinimas			►**M18** Konkrečios konc. ribos, m faktoriai ir ATE (*) ◄	Pastabos
				Pavojingumo klasės ir kategorijos kodas (-ai)	Pavojingumo frazės kodas (-ai)	Piktogramos, signalinio žodžio kodas (-ai)	Pavojingumo frazės kodas (-ai)	Papildomas (-i) pavojingumo frazės kodas (-ai)		
649-437-00-4	Distiliatas (nafta), hidrokrekinguotas lengvasis; krekingo gazolis; [gazolis krekinguotas; sudėtingas angliavandenilių mišinys, gautas distiliuojant hidrokrekingo produktus. Sudarytas daugiausiai iš sočiųjų C_{10}-C_{18} angliavandenilių ir verda maždaug nuo 160 °C iki 320 °C.]	265-078-2	64741-77-1	Carc. 2	H351	GHS08 Wng	H351			
649-438-00-X	Distiliatas (nafta), krekinguotas termiškai lengvasis; krekingo gazolis; [Sudėtingas angliavandenilių mišinys, gautas distiliuojant terminio krekingo produktus. Sudarytas daugiausiai iš nesočiųjų C_{10}-C_{22} angliavandenilių ir verda maždaug nuo 160 °C iki 370 °C.]	265-084-5	64741-82-8	Carc. 1B	H350	GHS08 Dgr	H350			

▼**M16**

Indekso Nr.	►**M18** Cheminis pavadinimas ◄	EB Nr.	CAS Nr.	Klasifikacija		Ženklinimas			►**M18** Konkrečios konc. ribos, m faktoriai ir ATE (*) ◄	Pastabos
				Pavojingumo klasės ir kategorijos kodas (-ai)	Pavojingumo frazės kodas (-ai)	Piktogramos, signalinio žodžio kodas (-ai)	Pavojingumo frazės kodas (-ai)	Papildomas (-i) pavojingumo frazės kodas (-ai)		
649-439-00-5	Distiliatai (nafta), hidronusierintieji lengvieji kataliziškai krekinguoti; krekingo gazolis; [sudėtingas angliavandenilių mišinys, gautas lengvuosius kataliziškai krekinguotus distiliatus veikiant vandeniliu, norint organinių junginių sierą paversti į vandenilio sulfidą, kuris pašalinamas. Jį sudaro angliavandeniliai, kurių vyraujantis anglies atomų skaičius yra tarp C_9 ir C_{25}, verdantys apytiksliai tarp 150 °C ir 400 °C (302°F ir 752°F) temperatūroje. Jo sudėtyje yra palyginti didelė biciklinių aromatinių angliavandenilių proporcija.]	269-781-5	68333-25-5	Carc. 1B	H350	GHS08 Dgr	H350			
649-440-00-0	Distiliatai (nafta), petroleteris (ligroinas), lengvasis, gautas garų fazėje atliekamo krekingo metu; krekingo gazolis; [Sudėtingas angliavandenilių mišinys, gautas pakartotinai distiliuojant garų fazėje atliekamo krekingo produktus. Jį sudaro angliavandeniliai, kurių anglies atomų skaičius yra tarp C_{10} ir C_{18}.]	270-662-5	68475-80-9	Carc. 1B	H350	GHS08 Dgr	H350			

▼**M16**

Indekso Nr.	►**M18** Cheminis pavadinimas ◄	EB Nr.	CAS Nr.	Klasifikacija		Ženklinimas			►**M18** Konkrečios konc. ribos, m faktoriai ir ATE (*) ◄	Pastabos
				Pavojingumo klasės ir kategorijos kodas (-ai)	Pavojingumo frazės kodas (-ai)	Piktogramos, signalinio žodžio kodas (-ai)	Pavojingumo frazės kodas (-ai)	Papildomas (-i) pavojingumo frazės kodas (-ai)		
649-441-00-6	Distiliatai (nafta), krekinguoti garų fazėje naftos krekingo distiliatai; krekingo gazolis; [sudėtingas angliavandenilių mišinys, gautas distiliuojant krekinguotus garų fazėje naftos krekingo distiliatus ir (arba) jų frakcionavimo produktus. Jį sudaro angliavandeniliai, kurių vyraujantis anglies atomų skaičius yra tarp C_{10} ir mažos molekulinės masės polimerai.]	270-727-8	68477-38-3	Carc. 1B	H350	GHS08 Dgr	H350			
649-442-00-1	Gazoliai (nafta), krekinguoti garų fazėje; krekingo gazolis; [sudėtingas angliavandenilių mišinys, gautas distiliuojant garų fazėje atliekamo krekingo produktus. Jį sudaro angliavandeniliai, kurių anglies atomų skaičius yra didesnis nei C_9, verdantys apytiksliai tarp 205 °C ir 400 °C (400°F ir 752°F) temperatūroje.]	271-260-2	68527-18-4	Carc. 1B	H350	GHS08 Dgr	H350			
649-443-00-7	Distiliatai (nafta), hidronusierinti vidutinio terminio krekingo; krekingo gazolis;	285-505-6	85116-53-6	Carc. 1B	H350	GHS08 Dgr	H350			

▼**M16**

Indekso Nr.	►**M18** Cheminis pavadinimas ◄	EB Nr.	CAS Nr.	Klasifikacija		Ženklinimas			►**M18** Konkrečios konc. ribos, m faktoriai ir ATE (*) ◄	Pastabos
				Pavojingumo klasės ir kategorijos kodas (-ai)	Pavojingumo frazės kodas (-ai)	Piktogramos, signalinio žodžio kodas (-ai)	Pavojingumo frazės kodas (-ai)	Papildomas (-i) pavojingumo frazės kodas (-ai)		
	[sudėtingas angliavandenilių mišinys, gautas frakcijuojant ihidronusierintos terminio krekingo distiliavimo žaliavos. Mišinyje daugiausia angliavandenilių, kurių anglies atomų skaičius nuo C_{11} iki C_{25}. Virimo temperatūra apytiksliai nuo 205 °C iki 400 °C (401°F iki 752°F).]									
649-444-00-2	Gazoliai (nafta), terminio krekingo, hidronusierinti; krekingo gazolis;	295-411-7	92045-29-9	Carc. 1B	H350	GHS08 Dgr	H350			
649-445-00-8	Likučiai (nafta), hidrintas garų krekingo sunkusis benzinas; krekingo gazolis; [sudėtingas angliavandenilių mišinys-hidrinto garų krekingo sunkiojo benzino distiliacijos liekaninė frakcija. Jame vyrauja angliavandeniliai, verdantys apytikriai 200 °C-350 °C (392°F-662°F) temperatūroje.]	295-514-7	92062-00-5	Carc. 1B	H350	GHS08 Dgr	H350			

▼M16

Indekso Nr.	►M18 Cheminis pavadinimas ◄	EB Nr.	CAS Nr.	Klasifikacija		Ženklinimas			►M18 Konkrečios konc. ribos, m faktoriai ir ATE (*) ◄	Pastabos
				Pavojingumo klasės ir kategorijos kodas (-ai)	Pavojingumo frazės kodas (-ai)	Piktogramos, signalinio žodžio kodas (-ai)	Pavojingumo frazės kodas (-ai)	Papildomas (-i) pavojingumo frazės kodas (-ai)		
649-446-00-3	Likučiai (nafta), sunkiojo benzino garų krekingo produktų distiliacija; krekingo gazolis; [sudėtingas angliavandenilių mišinys-sunkiojo benzino garų krekingo aukštoje temperatūroje likutis, gautas atskyrus distiliatą. Jis verda apytikriai 147 °C-300 °C (297°F-572°F) temperatūroje. Iš jo pagaminama galutinė alyva, kurios klampa yra 18cSt esant 50 °C temperatūrai.]	295-517-3	92062-04-9	Carc. 1B	H350	GHS08 Dgr	H350			
649-447-00-9	Distiliatai (nafta), šviesieji katalizinio krekingo, termiškai apskilę; krekingo gazolis; [sudėtingas angliavandenilių mišinys, gautas distiliuojant katalizinio krekingo produktus, kuris naudojamas kaip šilumos pernešėjas. Jame vyrauja angliavandeniliai, verdantys 190 °C-350 °C (374°F-644°F) temperatūroje. Šis produktas gali turėti organinių sieros junginių.]	295-991-1	92201-60-0	Carc. 1B	H350	GHS08 Dgr	H350			

▼**M16**

Indekso Nr.	►**M18** Cheminis pavadinimas ◄	EB Nr.	CAS Nr.	Klasifikacija		Ženklinimas			►**M18** Konkrečios konc. ribos, m faktoriai ir ATE (*) ◄	Pastabos
				Pavojingumo klasės ir kategorijos kodas (-ai)	Pavojingumo frazės kodas (-ai)	Piktogramos, signalinio žodžio kodas (-ai)	Pavojingumo frazės kodas (-ai)	Papildomas (-i) pavojingumo frazės kodas (-ai)		
649-448-00-4	Likutis (nafta), garų krekingo karštai plautas sunkusis benzinas; krekingo gazolis; [sudėtingas angliavandenilių mišinys – sunkiojo benzino garų krekingo karštai plautų produktų distiliacijos likutis, verdantis temperatūros intervale apytiksliai nuo 150 °C iki 350 °C (302°F-662°F).]	297-905-8	93763-85-0	Carc. 1B	H350	GHS08 Dgr	H350			
649-449-00-X	Angliavandeniliai, C_{16-20}, tirpiklio deparafinizavimas hidrokrekingu parafinų distiliacijos likutis; krekingo gazolis; [sudėtingas angliavandenilių mišinys, susidarantis tirpiklio deparafinizavimo metu distiliuojant hidrokrekingo parafininio distiliato likutį. Jame vyrauja C_{16-20} angliavandeniliai, kurių virimo temperatūra apie 360 °C-500 °C (680°F-932°F). Šio proceso metu susidaro galutinė alyva, kurios klampa 4.5 cSt maždaug 100 °C (212°F) temperatūroje.]	307-662-2	97675-88-2	Carc. 2	H351	GHS08 Wng	H351			

▼M16

Indekso Nr.	►M18 Cheminis pavadinimas ◄	EB Nr.	CAS Nr.	Klasifikacija		Ženklinimas			►M18 Konkrečios konc. ribos, m faktoriai ir ATE (*) ◄	Pastabos
				Pavojingumo klasės ir kategorijos kodas (-ai)	Pavojingumo frazės kodas (-ai)	Piktogramos, signalinio žodžio kodas (-ai)	Pavojingumo frazės kodas (-ai)	Papildomas (-i) pavojingumo frazės kodas (-ai)		
649-450-00-5	Gazolis (nafta), lengvasis vakuuminis, hidronusierintas terminiu krekingu; krekingo gazolis; [sudėtingas angliavandenilių mišinys, gautas katalitiškai nusierinant terminiu krekingu lengvai vakuumuotą naftą. Jame vyrauja C_{14-20} angliavandeniliai, kurių virimo temperatūra apie 270 °C-370 °C (518°F-698°F).]	308-278-8	97926-59-5	Carc. 1B	H350	GHS08 Dgr	H350			
649-451-00-0	Distiliatai (nafta), hidronusierinti vidutiniškai koksuoti; krekingo gazolis; [sudėtingas angliavandenilių mišinys, gautas frakcionuojant hidronusierintas koksavimo distiliato įkrovas. Jame vyrauja C_{12}-C_{21} angliavandeniliai, verdantys apie 200 °C-360 °C (392°F-680°F).]	309-865-1	101316-59-0	Carc. 1B	H350	GHS08 Dgr	H350			

▼**M16**

Indekso Nr.	►**M18** Cheminis pavadinimas ◄	EB Nr.	CAS Nr.	Klasifikacija		Ženklinimas			►**M18** Konkrečios konc. ribos, m faktoriai ir ATE (*) ◄	Pastabos
				Pavojingumo klasės ir kategorijos kodas (-ai)	Pavojingumo frazės kodas (-ai)	Piktogramos, signalinio žodžio kodas (-ai)	Pavojingumo frazės kodas (-ai)	Papildomas (-i) pavojingumo frazės kodas (-ai)		
649-452-00-6	Distiliatas (nafta), krekinguotas vandens garais sunkusis; krekingo gazolis; [Sudėtingas angliavandenilių mišinys, nudistiliuotas nuo krekingo vandens garais sunkiųjų liekanų. Sudarytas daugiausiai iš polialkilpakeistų sunkiųjų aromatinių angliavandenilių ir verda maždaug nuo 250 °C iki 400 °C.]	309-939-3	101631-14-5	Carc. 1B	H350	GHS08 Dgr	H350			
649-453-00-1	Distiliatas (nafta), hidrokrekinguotas sunkusis; pagrindinė alyva – detaliau nenurodyta; [sudėtingas angliavandenilių mišinys, gautas distiliuojant hidrokrekingo produktus. Sudarytas daugiausiai iš sočiųjų C_{15}-C_{39} angliavandenilių ir verda maždaug nuo 260 °C iki 600 °C.]	265-077-7	64741-76-0	Carc. 1B	H350	GHS08 Dgr	H350			L

▼**M16**

Indekso Nr.	►**M18** Cheminis pavadinimas ◄	EB Nr.	CAS Nr.	Klasifikacija		Ženklinimas			►**M18** Konkrečios konc. ribos, m faktoriai ir ATE (*) ◄	Pastabos
				Pavojingumo klasės ir kategorijos kodas (-ai)	Pavojingumo frazės kodas (-ai)	Piktogramos, signalinio žodžio kodas (-ai)	Pavojingumo frazės kodas (-ai)	Papildomas (-i) pavojingumo frazės kodas (-ai)		
649-454-00-7	Distiliatas (nafta), gautas ekstrakcija tirpikliais turintis parafinų sunkusis; pagrindinė alyva – detaliau nenurodyta; [sudėtingas angliavandenilių mišinys, gautas išgryninus ekstrakcijos tirpikliais produktus. Sudarytas daugiausiai iš sočiųjų C_{20}-C_{50} angliavandenilių ir yra maždaug 19cSt esant 40 °C klampos alyva.]	265-090-8	64741-88-4	Carc. 1B	H350	GHS08 Dgr	H350			L
649-455-00-2	Distiliatai (nafta), lengvieji alkanų, gryninti tirpikliu; pagrindinė alyva – detaliau nenurodyta; [sudėtingas angliavandenilių mišinys, gautas kaip rafinatas skystinio ekstrahavimo procese. Jame vyrauja sotieji angliavandeniliai, kurių vyraujantis anglies atomų skaičius yra tarp C_{15} ir C_{30}. Tai duoda išgrynintą alyvą, kurios klampa mažiau nei 100 SUS 100°F (19cSt 40 °C) temperatūroje.]	265-091-3	64741-89-5	Carc. 1B	H350	GHS08 Dgr	H350			L

▼M16

Indekso Nr.	►M18 Cheminis pavadinimas ◄	EB Nr.	CAS Nr.	Klasifikacija		Ženklinimas			►M18 Konkrečios konc. ribos, m faktoriai ir ATE (*) ◄	Pastabos
				Pavojingumo klasės ir kategorijos kodas (-ai)	Pavojingumo frazės kodas (-ai)	Piktogramos, signalinio žodžio kodas (-ai)	Pavojingumo frazės kodas (-ai)	Papildomas (-i) pavojingumo frazės kodas (-ai)		
649-456-00-8	Liekamoji alyva (nafta), deasfaltuota tirpikliais; pagrindinė alyva – detaliau nenurodyta; [sudėtingas angliavandenilių mišinys, gautas kaip tirpi frakcija iš liekanų deasfaltuotų C_3–C_4 tirpikliais. Sudarytas iš didesnių nei C_{25} angliavandenilių ir verda aukštesnėje nei 400 °C (752 °F) temperatūroje.]	265-096-0	64741-95-3	Carc. 1B	H350	GHS08 Dgr	H350			L
649-457-00-3	Distiliatas (nafta), gautas ekstrakcija tirpikliais turintis naftenų sunkusis; pagrindinė alyva – detaliau nenurodyta; [Sudėtingas angliavandenilių mišinys, gautas išgryninus ekstrakcijos tirpikliais produktus. Sudarytas daugiausiai iš C_{20}-C_{50} angliavandenilių ir yra mažiausiai 19cSt esant 40 °C klampos alyva. Joje yra santykinai mažai normaliųjų angliavandenilių.]	265-097-6	64741-96-4	Carc. 1B	H350	GHS08 Dgr	H350			L

▼**M16**

Indekso Nr.	►**M18** Cheminis pavadinimas ◄	EB Nr.	CAS Nr.	Klasifikacija		Ženklinimas			►**M18** Konkrečios konc. ribos, m faktoriai ir ATE (*) ◄	Pastabos
				Pavojingumo klasės ir kategorijos kodas (-ai)	Pavojingumo frazės kodas (-ai)	Piktogramos, signalinio žodžio kodas (-ai)	Pavojingumo frazės kodas (-ai)	Papildomas (-i) pavojingumo frazės kodas (-ai)		
649-458-00-9	Distiliatas (nafta), gautas ekstrakcija tirpikliais turintis naftenų lengvasis; pagrindinė alyva – detaliau nenurodyta; [Sudėtingas angliavandenilių mišinys, gaunamas kaip ekstrahavimo tirpikliais proceso rafinatas. Sudarytas daugiausiai iš C_{15}-C_{30} angliavandenilių yra mažiausiai 19cSt esant 40 °C klampos alyva. Joje yra santykinai mažai normaliųjų angliavandenilių.]	265-098-1	64741-97-5	Carc. 1B	H350	GHS08 Dgr	H350			L
649-459-00-4	Liekamoji alyva (nafta), gauta tirpikliais; pagrindinė alyva – detaliau nenurodyta; [Sudėtingas angliavandenilių mišinys, gautas iš netirpių tirpikliuose frakcijų apdorojus liekaną poliniais organiniais tirpikliais, tokiais kaip fenolis arba furfuralis. Sudarytas iš didesnių nei	265-101-6	64742-01-4	Carc. 1B	H350	GHS08 Dgr	H350			L

▼M16

Indekso Nr.	►M18 Cheminis pavadinimas ◄	EB Nr.	CAS Nr.	Klasifikacija		Ženklinimas			►M18 Konkrečios konc. ribos, m faktoriai ir ATE (*) ◄	Pastabos
				Pavojingumo klasės ir kategorijos kodas (-ai)	Pavojingumo frazės kodas (-ai)	Piktogramos, signalinio žodžio kodas (-ai)	Pavojingumo frazės kodas (-ai)	Papildomas (-i) pavojingumo frazės kodas (-ai)		
	C_{25} angliavandenilių ir verda aukštesnėje nei 400 °C temperatūroje.]									
649-460-00-X	Distiliatas (nafta), apdorotas moliu turintis parafinų sunkusis; pagrindinė alyva – detaliau nenurodyta; [sudėtingas angliavandenilių mišinys, gautas apdorojus naftos frakciją natūraliu arba modifikuotu moliu kontaktiniu arba perkoliaciniu būdu ir pašalinus polinių junginių pėdsakus ir esančius nešvarumus. Jį sudaro angliavandeniliai, kurių vyraujantis anglies atomų skaičius yra tarp C_{20} ir C_{50}. Tai duoda išgrynintą alyvą, kurios klampa yra mažiausiai 100 SUS 100°F (19cSt 40 °C) temperatūroje. Joje yra santykinai daug sočiųjų angliavandenilių.]	265-137-2	64742-36-5	Carc. 1B	H350	GHS08 Dgr	H350			L

▼**M16**

Indekso Nr.	►**M18** Cheminis pavadinimas ◄	EB Nr.	CAS Nr.	Klasifikacija		Ženklinimas			►**M18** Konkrečios konc. ribos, m faktoriai ir ATE (*) ◄	Pastabos
				Pavojingumo klasės ir kategorijos kodas (-ai)	Pavojingumo frazės kodas (-ai)	Piktogramos, signalinio žodžio kodas (-ai)	Pavojingumo frazės kodas (-ai)	Papildomas (-i) pavojingumo frazės kodas (-ai)		
649-461-00-5	Dstiliatas (nafta), apdorotas moliu turintis parafinų lengvasis; pagrindinė alyva – detaliau nenurodyta; [sudėtingas angliavandenilių mišinys, gautas apdorojus naftos frakciją natūraliu arba modifikuotu moliu kontaktiniu arba perkoliaciniu būdu ir pašalinus polinių junginių pėdsakus ir esančius nešvarumus. Sudarytas daugiausiai iš C_{15}-C_{30} angliavandenilių yra mažiausiai 19cSt esant 40 °C klampos alyva. Joje yra santykinai daug sočiųjų angliavandenilių.]	265-138-8	64742-37-6	Carc. 1B	H350	GHS08 Dgr	H350			L
649-462-00-0	Liekamoji alyva (nafta), apdorota moliu; pagrindinė alyva – detaliau nenurodyta;	265-143-5	64742-41-2	Carc. 1B	H350	GHS08 Dgr	H350			L

▼M16

Indekso Nr.	►M18 Cheminis pavadinimas ◄	EB Nr.	CAS Nr.	Klasifikacija		Ženklinimas			►M18 Konkrečios konc. ribos, m faktoriai ir ATE (*) ◄	Pastabos
				Pavojingumo klasės ir kategorijos kodas (-ai)	Pavojingumo frazės kodas (-ai)	Piktogramos, signalinio žodžio kodas (-ai)	Pavojingumo frazės kodas (-ai)	Papildomas (-i) pavojingumo frazės kodas (-ai)		
	[sudėtingas angliavandenilių mišinys, gautas apdorojus likutinę alyvą natūraliu arba modifikuotu moliu kontaktiniu arba perkoliaciniu būdu ir pašalinus polinių junginių pėdsakus ir esančius nešvarumus. Sudarytas iš didesnių nei C_{25} angliavandenilių ir verda aukštesnėje nei 400 °C (752 °F) temperatūroje.]									
649-463-00-6	Distiliatai (nafta), sunkieji naftenų, gryninti moliu; pagrindinė alyva – detaliau nenurodyta; [sudėtingas angliavandenilių mišinys, gaunamas gryninant naftos frakciją gamtiniu arba modifikuotu moliu jiems tiesiogiai kontaktuojant arba vykstant perkoliacijos procesui, pašalinant polinių junginių pėdsakus ar priemaišas, esančias naftos frakcijoje. Jį sudaro angliavandeniliai, kurių vyraujantis anglies atomų skaičius yra tarp C_{20} ir C_{50}. Tai duoda išgrynintą alyvą, kurios klampa mažiausiai 100 SUS 100°F (19cSt 40 °C) temperatūroje. Joje yra palyginti mažai normaliųjų alkanų.]	265-146-1	64742-44-5	Carc. 1B	H350	GHS08 Dgr	H350			L

▼**M16**

Indekso Nr.	►**M18** Cheminis pavadinimas ◄	EB Nr.	CAS Nr.	Klasifikacija		Ženklinimas			►**M18** Konkrečios konc. ribos, m faktoriai ir ATE (*) ◄	Pastabos
				Pavojingumo klasės ir kategorijos kodas (-ai)	Pavojingumo frazės kodas (-ai)	Piktogramos, signalinio žodžio kodas (-ai)	Pavojingumo frazės kodas (-ai)	Papildomas (-i) pavojingumo frazės kodas (-ai)		
649-464-00-1	Distiliatas (nafta), apdorotas moliu lengvasis turintis naftenų; pagrindinė alyva – detaliau nenurodyta; [sudėtingas angliavandenilių mišinys, gautas apdorojus naftos frakciją natūraliu arba modifikuotu moliu kontaktiniu arba perkoliaciniu būdu ir pašalinus polinių junginių pėdsakus ir esančius nešvarumus. Sudarytas iš C_{15-30} angliavandenilių ir yra vidutiniškai 19cSt esant 40 °C klampos alyva. Joje yra santykinai mažai normaliųjų parafinų.]	265-147-7	64742-45-6	Carc. 1B	H350	GHS08 Dgr	H350			L
649-465-00-7	Distiliatai (nafta), sunkieji naftenų, hidrinti; pagrindinė alyva – detaliau nenurodyta;	265-155-0	64742-52-5	Carc. 1B	H350	GHS08 Dgr	H350			L

▼M16

Indekso Nr.	►M18 Cheminis pavadinimas ◄	EB Nr.	CAS Nr.	Klasifikacija		Ženklinimas			►M18 Konkrečios konc. ribos, m faktoriai ir ATE (*) ◄	Pastabos
				Pavojingumo klasės ir kategorijos kodas (-ai)	Pavojingumo frazės kodas (-ai)	Piktogramos, signalinio žodžio kodas (-ai)	Pavojingumo frazės kodas (-ai)	Papildomas (-i) pavojingumo frazės kodas (-ai)		
	[sudėtingas angliavandenilių mišinys, gaunamas gryninant naftos frakciją vandeniliu ir naudojant katalizatorių. Jį sudaro angliavandeniliai, kurių vyraujantis anglies atomų skaičius yra tarp C_{20} ir C_{50}. Tai duoda išgrynintą alyvą, kurios klampa mažiausiai 100 SUS 100°F (19cSt 40 °C) temperatūroje. Joje yra palyginti mažai normaliųjų alkanų.]									
649-466-00-2	Distiliatai (nafta), lengvieji naftenų, hidrinti; pagrindinė alyva – detaliau nenurodyta; [sudėtingas angliavandenilių mišinys, gaunamas gryninant naftos frakciją vandeniliu, naudojant katalizatorių. Jį sudaro angliavandeniliai, kurių vyraujantis anglies atomų skaičius yra tarp C_{15} ir C_{30}. Tai duoda išgrynintą alyvą, kurios klampa mažesnė nei 100 SUS 100°F(19cSt 40 °C) temperatūroje. Joje yra palyginti mažai normaliųjų alkanų.]	265-156-6	64742-53-6	Carc. 1B	H350	GHS08 Dgr	H350			L

▼M16

Indekso Nr.	►M18 Cheminis pavadinimas ◄	EB Nr.	CAS Nr.	Klasifikacija		Ženklinimas			►M18 Konkrečios konc. ribos, m faktoriai ir ATE (*) ◄	Pastabos
				Pavojingumo klasės ir kategorijos kodas (-ai)	Pavojingumo frazės kodas (-ai)	Piktogramos, signalinio žodžio kodas (-ai)	Pavojingumo frazės kodas (-ai)	Papildomas (-i) pavojingumo frazės kodas (-ai)		
649-467-00-8	Distiliatas (nafta), hidrintas turintis parafinų sunkusis; pagrindinė alyva – detaliau nenurodyta; [sudėtingas angliavandenilių mišinys, gautas kataliziškai hidrinant naftos frakciją. Sudarytas daugiausiai iš C_{20}-C_{50} angliavandenilių ir yra maždaug 19cSt esant 40 °C klampos alyva. Joje yra santykinai daug sočiųjų angliavandenilių.]	265-157-1	64742-54-7	Carc. 1B	H350	GHS08 Dgr	H350			L
649-468-00-3	Distiliatai (nafta), hidrinti lengvieji parafininiai; pagrindinė alyva – detaliau nenurodyta;	265-158-7	64742-55-8	Carc. 1B	H350	GHS08 Dgr	H350			L

▼M16

Indekso Nr.	►M18 Cheminis pavadinimas ◄	EB Nr.	CAS Nr.	Klasifikacija		Ženklinimas			►M18 Konkrečios konc. ribos, m faktoriai ir ATE (*) ◄	Pastabos
				Pavojingumo klasės ir kategorijos kodas (-ai)	Pavojingumo frazės kodas (-ai)	Piktogramos, signalinio žodžio kodas (-ai)	Pavojingumo frazės kodas (-ai)	Papildomas (-i) pavojingumo frazės kodas (-ai)		
	[sudėtingas angliavandenilių mišinys, gaunamas gryninant naftos frakciją vandeniliu ir naudojant katalizatorių. Jį sudaro angliavandeniliai, kurių vyraujantis anglies atomų skaičius yra tarp C_{15} ir C_{30}. Tai duoda išgrynintą alyvą, kurios klampa mažesnė nei 100 SUS 100°F (19cSt 40 °C) temperatūroje. Joje yra palyginti didelė proporcija sočiųjų angliavandenilių.]									
649-469-00-9	Distiliatai (nafta), tirpikliu deparafinuoti lengvieji parafininiai; pagrindinė alyva – detaliau nenurodyta; [sudėtingas angliavandenilių mišinys, gaunamas pašalinant normaliuosius alkanus iš naftos frakcijos skystinės kristalizacijos būdu. Jame vyrauja angliavandeniliai, kurių vyraujantis anglies atomų skaičius yra tarp C_{15} ir C_{30}. Tai duoda išgrynintą alyvą, kurios klampa mažesnė nei 100 SUS 100°F (19cSt 40 °C) temperatūroje.]	265-159-2	64742-56-9	Carc. 1B	H350	GHS08 Dgr	H350			L

▼M16

Indekso Nr.	►M18 Cheminis pavadinimas ◄	EB Nr.	CAS Nr.	Klasifikacija		Ženklinimas			►M18 Konkrečios konc. ribos, m faktoriai ir ATE (*) ◄	Pastabos
				Pavojingumo klasės ir kategorijos kodas (-ai)	Pavojingumo frazės kodas (-ai)	Piktogramos, signalinio žodžio kodas (-ai)	Pavojingumo frazės kodas (-ai)	Papildomas (-i) pavojingumo frazės kodas (-ai)		
649-470-00-4	Asfaltai (nafta), hidrinti; pagrindinė alyva – detaliau nenurodyta; [sudėtingas angliavandenilių mišinys, gaunamas gryninant naftos frakciją vandeniliu ir naudojant katalizatorių. Jį sudaro angliavandeniliai, kurių vyraujantis anglies atomų skaičius yra didesnis nei C_{25}, verdantys apytiksliai virš 400 °C (752°F) temperatūroje.]	265-160-8	64742-57-0	Carc. 1B	H350	GHS08 Dgr	H350			L
649-471-00-X	Asfaltai (nafta), deparafinuoti tirpikliu; pagrindinė alyva – detaliau nenurodyta; [Sudėtingas angliavandenilių mišinys, gaunamas pašalinant ilgą, šakotą grandinę turinčius angliavandenilius iš asfalto skysstinės kristalizacijos būdu. Jį sudaro angliavandeniliai, kurių vyraujantis anglies atomų skaičius yra didesnis nei C_{25}, verdantys apytiksliai virš 400 °C (752°F) temperatūroje.]	265-166-0	64742-62-7	Carc. 1B	H350	GHS08 Dgr	H350			L

▼M16

Indekso Nr.	►M18 Cheminis pavadinimas ◄	EB Nr.	CAS Nr.	Klasifikacija		Ženklinimas			►M18 Konkrečios konc. ribos, m faktoriai ir ATE (*) ◄	Pastabos
				Pavojingumo klasės ir kategorijos kodas (-ai)	Pavojingumo frazės kodas (-ai)	Piktogramos, signalinio žodžio kodas (-ai)	Pavojingumo frazės kodas (-ai)	Papildomas (-i) pavojingumo frazės kodas (-ai)		
649-472-00-5	Distiliatai (nafta), tirpikliu deparafinuoti sunkieji naftenai; pagrindinė alyva – detaliau nenurodyta; [sudėtingas angliavandenilių mišinys, gaunamas pašalinant normaliuosius alkanus iš naftos frakcijos skystinės kristalizacijos būdu. Jį sudaro angliavandeniliai, kurių vyraujantis anglies atomų skaičius yra tarp C_{20} ir C_{50}. Tai duoda išgrynintą alyvą, kurios klampa ne mažesnė kaip 100 SUS 100°F (19cSt 40 °C) temperatūroje. Joje yra palyginti mažai normaliųjų alkanų.]	265-167-6	64742-63-8	Carc. 1B	H350	GHS08 Dgr	H350			L
649-473-00-0	Distiliatai (nafta), tirpikliu devaškuoti lengvieji naftenai; pagrindinė alyva – detaliau nenurodyta;	265-168-1	64742-64-9	Carc. 1B	H350	GHS08 Dgr	H350			L

▼**M16**

Indekso Nr.	►**M18** Cheminis pavadinimas ◄	EB Nr.	CAS Nr.	Klasifikacija		Ženklinimas			►**M18** Konkrečios konc. ribos, m faktoriai ir ATE (*) ◄	Pastabos
				Pavojingumo klasės ir kategorijos kodas (-ai)	Pavojingumo frazės kodas (-ai)	Piktogramos, signalinio žodžio kodas (-ai)	Pavojingumo frazės kodas (-ai)	Papildomas (-i) pavojingumo frazės kodas (-ai)		
	[Sudėtingas angliavandenilių mišinys, gaunamas pašalinant normalius alkanus iš naftos frakcijos skystinės kristalizacijos būdu. Jį sudaro angliavandeniliai, kurių vyraujantis anglies atomų skaičius yra tarp C_{15} ir C_{30}. Tai duoda išgrynintą alyvą, kurios klampa mažesnė kaip 100 SUS 100°F (19cSt 40 °C) temperatūroje. Joje yra palyginti mažai normaliųjų alkanų.]									
649-474-00-6	Distiliatai (nafta), tirpikliu deparafinuoti sunkieji parafininiai; pagrindinė alyva – detaliau nenurodyta; [sudėtingas angliavandenilių mišinys, gaunamas pašalinant normaliuosius alkanus iš naftos frakcijos skystinės kristalizacijos būdu. Jame vyrauja angliavandeniliai, kurių vyraujantis anglies atomų skaičius yra tarp C_{20} ir C_{50}. Tai duoda išgrynintą alyvą, kurios klampa ne mažiau kaip 100 SUS 100°F (19cSt 40 °C) temperatūroje.]	265-169-7	64742-65-0	Carc. 1B	H350	GHS08 Dgr	H350			L

▼M16

Indekso Nr.	►M18 Cheminis pavadinimas ◄	EB Nr.	CAS Nr.	Klasifikacija		Ženklinimas			►M18 Konkrečios konc. ribos, m faktoriai ir ATE (*) ◄	Pastabos
				Pavojingumo klasės ir kategorijos kodas (-ai)	Pavojingumo frazės kodas (-ai)	Piktogramos, signalinio žodžio kodas (-ai)	Pavojingumo frazės kodas (-ai)	Papildomas (-i) pavojingumo frazės kodas (-ai)		
649-475-00-1	Naftenų alyvos (nafta), sunkiosios, kataliziškai deparafinuotos; pagrindinė alyva – detaliau nenurodyta; [Sudėtingas angliavandenilių mišinys, gaunamas katalizinio deparafinavimo procese. Jame vyrauja angliavandeniliai, kurių vyraujantis anglies atomų skaičius yra tarp C_{20} ir C_{50}. Tai duoda išgrynintą alyvą, kurios klampa mažiausiai 100 SUS 100°F (19cSt 40 °C) temperatūroje. Joje yra palyginti mažai normaliųjų alkanų.]	265-172-3	64742-68-3	Carc. 1B	H350	GHS08 Dgr	H350			L
649-476-00-7	Naftenų alyvos (nafta), lengvosios, kataliziškai deparafinuotos; pagrindinė alyva – detaliau nenurodyta; [sudėtingas angliavandenilių mišinys, gaunamas katalizinio deparafinavimo procese. Jame vyrauja angliavandeniliai, kurių vyraujantis anglies atomų skaičius yra tarp C_{15} ir C_{30}. Tai duoda išgrynintą alyvą, kurios klampa mažiau kaip 100 SUS 100°F (19cSt 40 °C) temperatūroje. Joje yra palyginti mažai normaliųjų alkanų.]	265-173-9	64742-69-4	Carc. 1B	H350	GHS08 Dgr	H350			L

▼**M16**

Indekso Nr.	►**M18** Cheminis pavadinimas ◄	EB Nr.	CAS Nr.	Klasifikacija		Ženklinimas			►**M18** Konkrečios konc. ribos, m faktoriai ir ATE (*) ◄	Pastabos
				Pavojingumo klasės ir kategorijos kodas (-ai)	Pavojingumo frazės kodas (-ai)	Piktogramos, signalinio žodžio kodas (-ai)	Pavojingumo frazės kodas (-ai)	Papildomas (-i) pavojingumo frazės kodas (-ai)		
649-477-00-2	Parafininės alyvos (nafta), sunkiosios, kataliziškai deparafinuotos; pagrindinė alyva – detaliau nenurodyta; [Sudėtingas angliavandenilių mišinys, gaunamas katalizinio deparafinavimo procese. Jame vyrauja angliavandeniliai, kurių vyraujantis anglies atomų skaičius yra tarp C_{20} ir C_{50}. Tai duoda išgrynintą alyvą, kurios klampa mažiausiai 100 SUS 100°F (19cSt 40 °C) temperatūroje.]	265-174-4	64742-70-7	Carc. 1B	H350	GHS08 Dgr	H350			L
649-478-00-8	Parafininės alyvos (nafta), lengvosios, kataliziškai deparafinuotos; pagrindinė alyva – detaliau nenurodyta; [sudėtingas angliavandenilių mišinys, gaunamas katalizinio deparafinavimo procese. sudėtingas angliavandenilių mišinys, gaunamas katalizinio deparafinavimo procese. Jame vyrauja angliavandeniliai, kurių vyraujantis anglies atomų skaičius yra tarp C_{15} ir C_{30}. Tai duoda išgrynintą alyvą, kurios klampa mažiausiai 100 SUS 100°F (19cSt 40 °C) temperatūroje.]	265-176-5	64742-71-8	Carc. 1B	H350	GHS08 Dgr	H350			L

▼**M16**

Indekso Nr.	►**M18** Cheminis pavadinimas ◄	EB Nr.	CAS Nr.	Klasifikacija		Ženklinimas			►**M18** Konkrečios konc. ribos, m faktoriai ir ATE (*) ◄	Pastabos
				Pavojingumo klasės ir kategorijos kodas (-ai)	Pavojingumo frazės kodas (-ai)	Piktogramos, signalinio žodžio kodas (-ai)	Pavojingumo frazės kodas (-ai)	Papildomas (-i) pavojingumo frazės kodas (-ai)		
649-479-00-3	Naftenų alyvos (nafta), sunkiosios, kompleksiškai deparafinuotos; pagrindinė alyva – detaliau nenurodyta; [sudėtingas angliavandenilių mišinys, gaunamas pašalinant nešakotą grandinę turinčius alkanus kaip kietą medžiagą veikiant agentu, tokiu kaip karbamidas. Jį sudaro angliavandeniliai, kurių vyraujantis anglies atomų skaičius yra tarp C_{20} ir C_{50}. Tai duoda išgrynintą alyvą, kurios klampa mažiausiai 100 SUS 100°F (19cSt 40 °C) temperatūroje. Joje yra palyginti mažai normaliųjų alkanų.]	265-179-1	64742-75-2	Carc. 1B	H350	GHS08 Dgr	H350			L
649-480-00-9	Naftenų alyvos (nafta), lengvosios, kompleksiškai deparafinuotos; pagrindinė alyva – detaliau nenurodyta; [sudėtingas angliavandenilių mišinys, gaunamas katalizinio deparafinavimo procese. Jį sudaro angliavandeniliai, kurių	265-180-7	64742-76-3	Carc. 1B	H350	GHS08 Dgr	H350			L

▼M16

Indekso Nr.	►M18 Cheminis pavadinimas ◄	EB Nr.	CAS Nr.	Klasifikacija		Ženklinimas			►M18 Konkrečios konc. ribos, m faktoriai ir ATE (*) ◄	Pastabos
				Pavojingumo klasės ir kategorijos kodas (-ai)	Pavojingumo frazės kodas (-ai)	Piktogramos, signalinio žodžio kodas (-ai)	Pavojingumo frazės kodas (-ai)	Papildomas (-i) pavojingumo frazės kodas (-ai)		
	vyraujantis anglies atomų skaičius yra tarp C_{15} ir C_{30}. Tai duoda išgrynintą alyvą, kurios klampa mažesnė kaip 100 SUS 100°F (19cSt 40 °C) temperatūroje. Joje yra palyginti mažai normaliųjų alkanų.]									
649-481-00-4	Tepalinė alyva (nafta), C_{20-50}, iš hidrintų neutralių alyvų, didelės klampos; pagrindinė alyva – detaliau nenurodyta; [sudėtingas angliavandenilių mišinys, gaunamas veikiant vandeniliu su katalizatoriumi mažame vakume distiliuotą gazolį ir deasfaltuotą tirpikliu naftos distiliacijos liekaną. Hidrinama du kartus, tarp kurių produktas deparafinuojamas. Jame vyrauja angliavandeniliai, turintys C atomų skaičių nuo 20 iki 50 ir esantys galutine alyva, kurios klampa apie 112 cSt 40 °C temperatūroje. Turi santykinai didelį kiekį sočiųjų angliavandenilių.]	276-736-3	72623-85-9	Carc. 1B	H350	GHS08 Dgr	H350			L
649-482-00-X	tepalinė alyva (nafta), C_{15-30}, iš hidrintų neutralių alyvų; pagrindinė alyva – detaliau nenurodyta;	276-737-9	72623-86-0	Carc. 1B	H350	GHS08 Dgr	H350			L

▼M16

Indekso Nr.	►M18 Cheminis pavadinimas ◄	EB Nr.	CAS Nr.	Klasifikacija		Ženklinimas			►M18 Konkrečios konc. ribos, m faktoriai ir ATE (*) ◄	Pastabos
				Pavojingumo klasės ir kategorijos kodas (-ai)	Pavojingumo frazės kodas (-ai)	Piktogramos, signalinio žodžio kodas (-ai)	Pavojingumo frazės kodas (-ai)	Papildomas (-i) pavojingumo frazės kodas (-ai)		
	[sudėtingas angliavandenilių mišinys, gaunamas veikiant vandeniliu su katalizatoriumi mažame vakume distiliuotą gazolį ir dideliame vakume distiliuotą gazolį. Hidrinama du kartus, tarp kurių produktas deparafinuojamas. Sudaryta daugiausia iš agliavandenilių, turinčių C atomų skaičių nuo 15 iki 30 ir esantys galutine alyva, kurios klampa apie 15 cSt 40 °C temperatūroje. Turi santykinai didelį kiekį sočiųjų angliavandenilių.]									
649-483-00-5	Tepalinė alyva (nafta), C_{20-50}, iš hidrintų neutralių alyvų; pagrindinė alyva – detaliau nenurodyta; [sudėtingas angliavandenilių mišinys, gaunamas veikiant vandeniliu su katalizatoriumi mažame vakume distiliuotą gazolį, dideliame vakume distiliuotą gazolį ir deasfaltuotas tirpikliu naftos distiliacijos liekanas. Hidrinama du kartus,	276-738-4	72623-87-1	Carc. 1B	H350	GHS08 Dgr	H350			L

▼**M16**

Indekso Nr.	►**M18** Cheminis pavadinimas ◄	EB Nr.	CAS Nr.	Klasifikacija		Ženklinimas			►**M18** Konkrečios konc. ribos, m faktoriai ir ATE (*) ◄	Pastabos
				Pavojingumo klasės ir kategorijos kodas (-ai)	Pavojingumo frazės kodas (-ai)	Piktogramos, signalinio žodžio kodas (-ai)	Pavojingumo frazės kodas (-ai)	Papildomas (-i) pavojingumo frazės kodas (-ai)		
	tarp kurių produktas deparafinuojamas. Jame vyrauja angliavandeniliai, turintys C atomų skaičių nuo 20 iki 50 ir esantys galutine alyva, kurios klampa apie 32 cSt 40 °C temperatūroje. Turi santykinai didelį kiekį sočiųjų angliavandenilių.]									
649-484-00-0	Tepalinės alyvos; pagrindinė alyva – detaliau nenurodyta; [sudėtingas agliavandenilių mišinys, gaunamas skystinio ekstrahavimo ir deparafinavimo proceso metu. Sudarytas daugiausia iš sočiųjų angliavandenilių, turinčių anglies atomų skaičių nuo C_{15} iki C_{50}.]	278-012-2	74869-22-0	Carc. 1B	H350	GHS08 Dgr	H350			L
649-485-00-6	Distiliatai (nafta), sudėtingi deparafinizuoti tamsieji parafininiai; pagrindinė alyva – detaliau nenurodyta;	292-613-7	90640-91-8	Carc. 1B	H350	GHS08 Dgr	H350			L

▼**M16**

Indekso Nr.	►**M18** Cheminis pavadinimas ◄	EB Nr.	CAS Nr.	Klasifikacija		Ženklinimas			►**M18** Konkrečios konc. ribos, m faktoriai ir ATE (*) ◄	Pastabos
				Pavojingumo klasės ir kategorijos kodas (-ai)	Pavojingumo frazės kodas (-ai)	Piktogramos, signalinio žodžio kodas (-ai)	Pavojingumo frazės kodas (-ai)	Papildomas (-i) pavojingumo frazės kodas (-ai)		
	[sudėtingas angliavandenilių mišinys, gautas deparafinizuojant tamsųjį parafininį distiliatą. Jo sudėtyje vyrauja angliavandeniliai, turintys nuo C_{20} iki C_{50} anglies atomų ir tai yra galutinė alyva, kurios klampa yra lygi ar didesnė už 100 SUS 100°F temperatūroje (19cST 40 °C). Ji turi palyginti nedaug normalių parafinų.]									
649-486-00-1	Distiliatai (nafta), sudėtingi deparafinizuoti šviesieji parafininiai; pagrindinė alyva – detaliau nenurodyta; [sudėtingas angliavandenilių mišinys, gautas deparafinizuojant šviesųjį parafininį distiliatą. Jo sudėtyje vyrauja angliavandeniliai, turintys nuo C_{12} iki C_{30} anglies atomų ir tai yra galutinė alyva, kurios klampa yra mažesnė už 100 SUS 100°F temperatūroje (19cST 40 °C). Ji turi palyginti nedaug normalių parafinų.]	292-614-2	90640-92-9	Carc. 1B	H350	GHS08 Dgr	H350			L

▼**M16**

Indekso Nr.	►**M18** Cheminis pavadinimas ◄	EB Nr.	CAS Nr.	Klasifikacija		Ženklinimas			►**M18** Konkrečios konc. ribos, m faktoriai ir ATE (*) ◄	Pastabos
				Pavojingumo klasės ir kategorijos kodas (-ai)	Pavojingumo frazės kodas (-ai)	Piktogramos, signalinio žodžio kodas (-ai)	Pavojingumo frazės kodas (-ai)	Papildomas (-i) pavojingumo frazės kodas (-ai)		
649-487-00-7	Distiliatai (nafta), tirpiklis deparafinizuotas tamsusis parafininis, apdorotas moliu; pagrindinė alyva – detaliau nenurodyta; [sudėtingas angliavandenilių mišinys, gautas apdorojus deparafinizuotus tamsiuosius parafininius distiliatus neutraliu ar modifikuotu moliu vienu iš dviejų kontaktiniu ar filtravimo būdu. Jame vyrauja angliavandeniliai, turintys nuo C_{20} iki C_{50} anglies atomų.]	292-616-3	90640-94-1	Carc. 1B	H350	GHS08 Dgr	H350			L
649-488-00-2	Angliavandeniliai, C_{20-50}, tirpiklis deparafinizuotas tamsusis parafininis, apdorotas vandeniliu; pagrindinė alyva – detaliau nenurodyta; [sudėtingas angliavandenilių mišinys, gautas apdorojus vandeniliu, esant katalizatoriui deparafinizuotus tamsiuosius parafininius distiliatus. Jame vyrauja angliavandeniliai, turintys nuo C_{20} iki C_{50} anglies atomų.]	292-617-9	90640-95-2	Carc. 1B	H350	GHS08 Dgr	H350			L

▼**M16**

Indekso Nr.	►**M18** Cheminis pavadinimas ◄	EB Nr.	CAS Nr.	Klasifikacija		Ženklinimas			►**M18** Konkrečios konc. ribos, m faktoriai ir ATE (*) ◄	Pastabos
				Pavojingumo klasės ir kategorijos kodas (-ai)	Pavojingumo frazės kodas (-ai)	Piktogramos, signalinio žodžio kodas (-ai)	Pavojingumo frazės kodas (-ai)	Papildomas (-i) pavojingumo frazės kodas (-ai)		
649-489-00-8	Distiliatai (nafta), tirpiklis deparafinizuotas šviesusis parafininis, apdorotas moliu; pagrindinė alyva – detaliau nenurodyta; [sudėtingas angliavandenilių mišinys, gautas apdorojus neutraliu ar modifikuotu moliu deparafinizuotus šviesiuosius parafininius distiliatus vienu iš dviejų kontaktiniu ar filtravimo būdu. Jame vyrauja angliavandeniliai, turintys nuo C_{15} iki C_{30} anglies atomų.]	292-618-4	90640-96-3	Carc. 1B	H350	GHS08 Dgr	H350			L
649-490-00-3	Distiliatai (nafta), tirpiklis deparafinizuotas šviesusis parafininis, apdorotas vandeniliu; pagrindinė alyva – detaliau nenurodyta; [Sudėtingas angliavandenilių mišinys, gautas apdorojus vandeniliu, esant katalizatoriui deparafinizuotus šviesiuosius parafininius distiliatus. Jame vyrauja angliavandeniliai, turintys nuo C_{15} iki C_{30} anglies atomų.]	292-620-5	90640-97-4	Carc. 1B	H350	GHS08 Dgr	H350			L

▼**M16**

Indekso Nr.	►**M18** Cheminis pavadinimas ◄	EB Nr.	CAS Nr.	Klasifikacija		Ženklinimas			►**M18** Konkrečios konc. ribos, m faktoriai ir ATE (*) ◄	Pastabos
				Pavojingumo klasės ir kategorijos kodas (-ai)	Pavojingumo frazės kodas (-ai)	Piktogramos, signalinio žodžio kodas (-ai)	Pavojingumo frazės kodas (-ai)	Papildomas (-i) pavojingumo frazės kodas (-ai)		
649-491-00-9	Likutinės alyvos (nafta), apdorotos vandeniliu, deparafinizuotos tirpikliais; pagrindinė alyva – detaliau nenurodyta	292-656-1	90669-74-2	Carc. 1B	H350	GHS08 Dgr	H350			L
649-492-00-4	Likutinė alyva (nafta), gauta kataliziniu būdu; pagrindinė alyva – detaliau nenurodyta	294-843-3	91770-57-9	Carc. 1B	H350	GHS08 Dgr	H350			L
649-493-00-X	Distiliatai (nafta), deparafinizuotas sunkusis parafininis, hidrogryninti; pagrindinė alyva – detaliau nenurodyta; [sudėtingas angliavandenilių mišinys, gautas deparafinizuoto distiliato griežto hidrogenizacinio gryninimo būdu esant katalizatoriui. Jame vyrauja C_{25-39} sotieji angliavandeniliai ir pagaminama galutinė alyva, kurios klampa apie 44cSt esant 50 °C.].	295-300-3	91995-39-0	Carc. 1B	H350	GHS08 Dgr	H350			L

▼M16

Indekso Nr.	►M18 Cheminis pavadinimas ◄	EB Nr.	CAS Nr.	Klasifikacija		Ženklinimas			►M18 Konkrečios konc. ribos, m faktoriai ir ATE (*) ◄	Pastabos
				Pavojingumo klasės ir kategorijos kodas (-ai)	Pavojingumo frazės kodas (-ai)	Piktogramos, signalinio žodžio kodas (-ai)	Pavojingumo frazės kodas (-ai)	Papildomas (-i) pavojingumo frazės kodas (-ai)		
649-494-00-5	distiliatai (nafta), deparafinizuotieji šviesioji parafininiai, hidrogryninti; pagrindinė alyva – detaliau nenurodyta; [sudėtingas angliavandenilių mišinys, gautas griežtai hidrinant deparafinizuotą distiliatą esant katalizatoriui. Jame vyrauja C_{21-29} sotieji angliavandeniliai. Pagaminama galutinė alyva, kurios klampa yra 13cSt esant 50 °C.]	295-301-9	91995-40-3	Carc. 1B	H350	GHS08 Dgr	H350			L
649-495-00-0	Distiliatai (nafta), hidrokrekingo tirpikliais deparafinizuota, deparafinizuota; pagrindinė alyva – detaliau nenurodyta; [sudėtingas skystųjų angliavandenilių mišinys, gautas pakartotinai iškristalinus deparafinizuotus hidrokrekingo tirpikliais deparafinizuotus naftos distiliatus.]	295-306-6	91995-45-8	Carc. 1B	H350	GHS08 Dgr	H350			L

▼M16

Indekso Nr.	►M18 Cheminis pavadinimas ◄	EB Nr.	CAS Nr.	Klasifikacija		Ženklinimas			►M18 Konkrečios konc. ribos, m faktoriai ir ATE (*) ◄	Pastabos
				Pavojingumo klasės ir kategorijos kodas (-ai)	Pavojingumo frazės kodas (-ai)	Piktogramos, signalinio žodžio kodas (-ai)	Pavojingumo frazės kodas (-ai)	Papildomas (-i) pavojingumo frazės kodas (-ai)		
649-496-00-6	Distiliatai (nafta), gryninti tirpikliu, šviesieji, nafteniniai, hidrogryninti; pagrindinė alyva – detaliau nenurodyta; [sudėtingas angliavandenilių mišinys, gautas gryninant naftos frakciją vandeniliu esant katalizatoriui ir pašalinus aromatinius angliavandenilius ekstrakcijos tirpikliais būdu. Jame vyrauja C_{15-30} nafteniniai angliavandeniliai ir pagaminama galutinė alyva, kurios klampa 13cSt-15cSt esant 40 °C temperatūrai.].	295-316-0	91995-54-9	Carc. 1B	H350	GHS08 Dgr	H350			L
649-497-00-1	tepalinės alyvos (nafta), C_{17-35}, grynintos ekstrakcija tirpikliu, deparafinizuotos, hidrogrynintos; pagrindinė alyva – detaliau nenurodyta	295-423-2	92045-42-6	Carc. 1B	H350	GHS08 Dgr	H350			L
649-498-00-7	tepalinės alyvos (nafta), hidrokrekingo be aromatinių angliavandenilių, deparafinizuotos tirpikliais; pagrindinė alyva – detaliau nenurodyta	295-424-8	92045-43-7	Carc. 1B	H350	GHS08 Dgr	H350			L

▼**M16**

Indekso Nr.	►**M18** Cheminis pavadinimas ◄	EB Nr.	CAS Nr.	Klasifikacija		Ženklinimas			►**M18** Konkrečios konc. ribos, m faktoriai ir ATE (*) ◄	Pastabos
				Pavojingumo klasės ir kategorijos kodas (-ai)	Pavojingumo frazės kodas (-ai)	Piktogramos, signalinio žodžio kodas (-ai)	Pavojingumo frazės kodas (-ai)	Papildomas (-i) pavojingumo frazės kodas (-ai)		
649-499-00-2	Liekaninės alyvos (nafta), hidrokrekingo grynintos rūgštimi deparafinizuotos tirpikliais; pagrindinė alyva – detaliau nenurodyta; [sudėtingas angliavandenilių mišinys, gautas iš rūgštimi gryninių hidrokrekingo tamsiųjų parafinų distiliacijos likučio tirpikliais pašalinus parafinus, verdantis 380 °C (716°F) temperatūroje.]	295-499-7	92061-86-4	Carc. 1B	H350	GHS08 Dgr	H350			L
649-500-00-6	Parafininė alyva (nafta), gryninant tirpikliu deparafinizuota tamsioji; pagrindinė alyva – detaliau nenurodyta; [sudėtingas angliavandenilių mišinys, gautas iš sieringos parafininės naftos. Jame vyrauja gryninta tirpikliu deparafinizuota tepalinė alyva, kurios klampa yra 65cSt esant 50 °C temperatūrai.]	295-810-6	92129-09-4	Carc. 1B	H350	GHS08 Dgr	H350			L
649-501-00-1	Tepalinės alyvos (nafta), bazinės alyvos, parafininės; pagrindinė alyva – detaliau nenurodyta;	297-474-6	93572-43-1	Carc. 1B	H350	GHS08 Dgr	H350			L

▼**M16**

Indekso Nr.	►**M18** Cheminis pavadinimas ◄	EB Nr.	CAS Nr.	Klasifikacija		Ženklinimas			►**M18** Konkrečios konc. ribos, m faktoriai ir ATE (*) ◄	Pastabos
				Pavojingumo klasės ir kategorijos kodas (-ai)	Pavojingumo frazės kodas (-ai)	Piktogramos, signalinio žodžio kodas (-ai)	Pavojingumo frazės kodas (-ai)	Papildomas (-i) pavojingumo frazės kodas (-ai)		
	[sudėtingas angliavandenilių mišinys, gaunamas gryninant žalią naftą. Jame vyrauja arenai, naftenai ir parafinai. Pagaminama galutinė alyva, kurios klampa 120 SUS esant 100°F (23cSt esant 40 °C) temperatūrai.]									
649-502-00-7	Angliavandeniliai, parafininių distiliatų hidrokrekingo likutis, deparafinizuotas kristalinant iš tirpiklio; pagrindinė alyva – detaliau nenurodyta	297-857-8	93763-38-3	Carc. 1B	H350	GHS08 Dgr	H350			L
649-503-00-2	Angliavandeniliai, C_{20-50}, asfalto hidrinimo vakuuminis distiliatas; pagrindinė alyva – detaliau nenurodyta	300-257-1	93924-61-9	Carc. 1B	H350	GHS08 Dgr	H350			L
649-504-00-8	Distiliatai (naftos), tirpikliais rafinuoti hidrinti sunkieji; hidrinti; pagrindinė alyva – detaliau nenurodyta	305-588-5	94733-08-1	Carc. 1B	H350	GHS08 Dgr	H350			L

▼**M16**

Indekso Nr.	►**M18** Cheminis pavadinimas ◄	EB Nr.	CAS Nr.	Klasifikacija		Ženklinimas			►**M18** Konkrečios konc. ribos, m faktoriai ir ATE (*) ◄	Pastabos
				Pavojingumo klasės ir kategorijos kodas (-ai)	Pavojingumo frazės kodas (-ai)	Piktogramos, signalinio žodžio kodas (-ai)	Pavojingumo frazės kodas (-ai)	Papildomas (-i) pavojingumo frazės kodas (-ai)		
649-505-00-3	Distiliatai (naftos), tirpiklis-rafinuotas iš hidrokrekingo lengvasis; pagrindinė alyva – detaliau nenurodyta; [sudėtingas angliavandenilių mišinys, gautas dearomatizuojant tirpiklius iš naftos hidrokrekingo liekanų. Jį sudaro daugiausia angliavandeniliai, kurių anglies atomų skaičius nuo C_{13} iki C_{27}, o virimo temperatūra maždaug nuo 370 °C iki 450 °C (nuo 698°F iki 842°F).]	305-589-0	94733-09-2	Carc. 1B	H350	GHS08 Dgr	H350			L
649-506-00-9	Tepalinė alyva (nafta), C_{18-40}, hidrokrekingo pagrindinis distiliatas, iš kurio tirpikliu pašalinti vaškai; pagrindinė alyva – detaliau nenurodyta; [sudėtingas angliavandenilių mišinys, gautas tirpikliu deparafinuojant naftos hidrokrekingo distiliavimo likučius. sudėtingas angliavandenilių mišinys, gautas tirpikliu deparafinuojant naftos hidrokrekingo distiliavimo likučius. Jame yra daugiausia angliavandeniliai, kurių anglies atomų skaičius dažniausiai nuo C_{18} iki C_{40} ir virimo temperatūra maždaug nuo 370 °C iki 550 °C (nuo 698°F iki 1022°F).]	305-594-8	94733-15-0	Carc. 1B	H350	GHS08 Dgr	H350			L

▼**M16**

Indekso Nr.	►**M18** Cheminis pavadinimas ◄	EB Nr.	CAS Nr.	Klasifikacija		Ženklinimas			►**M18** Konkrečios konc. ribos, m faktoriai ir ATE (*) ◄	Pastabos
				Pavojingumo klasės ir kategorijos kodas (-ai)	Pavojingumo frazės kodas (-ai)	Piktogramos, signalinio žodžio kodas (-ai)	Pavojingumo frazės kodas (-ai)	Papildomas (-i) pavojingumo frazės kodas (-ai)		
649-507-00-4	Tepalinė alyva (nafta), C_{18-40}, tirpikliu pašalinti vaškai, hidrinta, rafinuota; pagrindinė alyva – detaliau nenurodyta; [sudėtingas angliavandenilių mišinys, gautas hidrinto rafinato, kuris susidaro vandeniliu apdoroto naftos distiliato ekstrakcijos tirpikliu metu, deparafinavimu tirpikliu. Jame yra daugiausia angliavandeniliai, kurių anglies atomų skaičius dažniausiai nuo C_{18} iki C_{40} ir virimo temperatūra maždaug nuo 370 °C iki 550 °C (nuo 698°F iki 1022°F).]	305-595-3	94733-16-1	Carc. 1B	H350	GHS08 Dgr	H350			L
649-508-00-X	Angliavandeniliai, C_{13-30}, praturtinti aromatiniais, tirpikliu ekstrahuotas naftenų distiliatas; pagrindinė alyva – detaliau nenurodyta	305-971-7	95371-04-3	Carc. 1B	H350	GHS08 Dgr	H350			L

▼**M16**

Indekso Nr.	►**M18** Cheminis pavadinimas ◄	EB Nr.	CAS Nr.	Klasifikacija		Ženklinimas			►**M18** Konkrečios konc. ribos, m faktoriai ir ATE (*) ◄	Pastabos
				Pavojingumo klasės ir kategorijos kodas (-ai)	Pavojingumo frazės kodas (-ai)	Piktogramos, signalinio žodžio kodas (-ai)	Pavojingumo frazės kodas (-ai)	Papildomas (-i) pavojingumo frazės kodas (-ai)		
649-509-00-5	Angliavandeniliai, C_{16-32}, praturtinti aromatiniais, tirpikliu ekstrahuotas naftenų distiliatas; pagrindinė alyva – detaliau nenurodyta	305-972-2	95371-05-4	Carc. 1B	H350	GHS08 Dgr	H350			L
649-510-00-0	Angliavandeniliai, C_{37-68}, be vaško be asfalto gryninti hidrinimu distiliavimo vakuume likučiai; pagrindinė alyva – detaliau nenurodyta	305-974-3	95371-07-6	Carc. 1B	H350	GHS08 Dgr	H350			L
649-511-00-6	Angliavandeniliai, C_{37-65}, gryninti hidrinimu be asfalto distiliavimo vakuume likučiai; pagrindinė alyva – detaliau nenurodyta	305-975-9	95371-08-7	Carc. 1B	H350	GHS08 Dgr	H350			L
649-512-00-1	Distiliatai (naftos), hidrokrekinguoti rafinuoti tirpikliu šviesieji; pagrindinė alyva – detaliau nenurodyta; [sudėtingas angliavandenilių mišinys, gautas tirpikliu apdorojant naftos hidrokrekingo distiliatą. Jame yra daugiausia angliavandenilių, kurių anglies atomų skaičius dažniausia nuo C_{18} iki C_{27} ir virimo temperatūra maždaug nuo 370 °C iki 450 °C (nuo 698°F iki 842°F).]	307-010-7	97488-73-8	Carc. 1B	H350	GHS08 Dgr	H350			L

▼**M16**

Indekso Nr.	►**M18** Cheminis pavadinimas ◄	EB Nr.	CAS Nr.	Klasifikacija		Ženklinimas			►**M18** Konkrečios konc. ribos, m faktoriai ir ATE (*) ◄	Pastabos
				Pavojingumo klasės ir kategorijos kodas (-ai)	Pavojingumo frazės kodas (-ai)	Piktogramos, signalinio žodžio kodas (-ai)	Pavojingumo frazės kodas (-ai)	Papildomas (-i) pavojingumo frazės kodas (-ai)		
649-513-00-7	Distiliatai (naftos), rafinuoti tirpikliu hidrinti sunkieji; pagrindinė alyva – detaliau nenurodyta; [sudėtingas angliavandenilių mišinys, gautas apdorojant tirpikliu hidrintą naftos distiliatą. Jame yra daugiausia angliavandenilių, kurių anglies atomų skaičius dažniausia nuo C_{19} iki C_{40} ir virimo temperatūra maždaug nuo 390 °C iki 550 °C (nuo 734°F iki 1022°F).]	307-011-2	97488-74-9	Carc. 1B	H350	GHS08 Dgr	H350			L
649-514-00-2	Tepalinės alyvos (nafta), C_{18-27}, po hidrokrekingo deparafinuoto tirpikliu; pagrindinė alyva – detaliau nenurodyta	307-034-8	97488-95-4	Carc. 1B	H350	GHS08 Dgr	H350			L

▼**M16**

Indekso Nr.	►**M18** Cheminis pavadinimas ◄	EB Nr.	CAS Nr.	Klasifikacija		Ženklinimas			►**M18** Konkrečios konc. ribos, m faktoriai ir ATE (*) ◄	Pastabos
				Pavojingumo klasės ir kategorijos kodas (-ai)	Pavojingumo frazės kodas (-ai)	Piktogramos, signalinio žodžio kodas (-ai)	Pavojingumo frazės kodas (-ai)	Papildomas (-i) pavojingumo frazės kodas (-ai)		
649-515-00-8	Angliavandeniliai, C_{17-30}, tirpiklis hidrintasdeasfaltuotas šviesiųjų distiliatų distiliacijos likutis; pagrindinė alyva – detaliau nenurodyta; [sudėtingas angliavandenilių mišinys gaunamas kaip pirmoji vakumdistiliacijos frakcija iš produkto, kuris susidaro apdorojant tirpiklio deasfaltavimo gudroną vandeniliu dalyvaujant katalizatoriui. Jame vyrauja C_{17-30} angliavandeniliai, kurių virimo temperatūra apie 300 °C-400 °C (572°F-752°F). Šio proceso metu gaunama alyva, kurios klampa 4 cSt apie 100 °C (212°F) temperatūroje.]	307-661-7	97675-87-1	Carc. 1B	H350	GHS08 Dgr	H350			L
649-516-00-3	Angliavandeniliai, C_{17-40}, hidrogryninti deasfaltavimo tirpiklio distiliacijos likutis, vakuume distiliuotas lengvasis; pagrindinė alyva – detaliau nenurodyta;	307-755-8	97722-06-0	Carc. 1B	H350	GHS08 Dgr	H350			L

▼**M16**

Indekso Nr.	►**M18** Cheminis pavadinimas ◄	EB Nr.	CAS Nr.	Klasifikacija		Ženklinimas			►**M18** Konkrečios konc. ribos, m faktoriai ir ATE (*) ◄	Pastabos
				Pavojingumo klasės ir kategorijos kodas (-ai)	Pavojingumo frazės kodas (-ai)	Piktogramos, signalinio žodžio kodas (-ai)	Pavojingumo frazės kodas (-ai)	Papildomas (-i) pavojingumo frazės kodas (-ai)		
	[sudėtingas angliavandenilių mišinys, gautas kaip pirmoji distiliavimo vakuume frakcija iš produkto, susidarančio deasfaltavimo tirpiklio likučio (gudrono), kurio klampa 8 cSt apie 100 °C (212°F) temperatūroje, katalitinio hidrogryninimo metu. Jame vyrauja C_{17-40} angliavandeniliai, kurių virimo temperatūra apie 300 °C-500 °C (592°F-932°F).]									
649-517-00-9	Angliavandeniliai, C_{13-27}, tirpiklis skiedimui lengvasis naftenininis; pagrindinė alyva – detaliau nenurodyta; [sudėtingas angliavandenilių mišinys, gautas ekstrahuojant aromatinius angliavandenilius iš lengvo naftenininio distiliato, kurio klampa 9.5 cSt 40 °C (104°F) temperatūroje. Jame vyrauja C_{13-27} angliavandeniliai, kurių virimo temperatūra apie 240 °C-400 °C (464°F-752°F).]	307-758-4	97722-09-3	Carc. 1B	H350	GHS08 Dgr	H350			L

▼**M16**

Indekso Nr.	►**M18** Cheminis pavadinimas ◄	EB Nr.	CAS Nr.	Klasifikacija		Ženklinimas			►**M18** Konkrečios konc. ribos, m faktoriai ir ATE (*) ◄	Pastabos
				Pavojingumo klasės ir kategorijos kodas (-ai)	Pavojingumo frazės kodas (-ai)	Piktogramos, signalinio žodžio kodas (-ai)	Pavojingumo frazės kodas (-ai)	Papildomas (-i) pavojingumo frazės kodas (-ai)		
649-518-00-4	Angliavandeniliai, C_{14-29}, tirpiklis praskiedimui lengvasis nafteninis; pagrindinė alyva – detaliau nenurodyta; [sudėtingas angliavandenilių mišinys, gautas ekstrahuojant aromatinius angliavandenilius iš lengvojo nafteninio distiliato, kurio klampa 16 cSt 40 °C (104°F) temperatūroje. Jame vyrauja C_{14-29} angliavandeniliai, kurių virimo temperatūra apie 250 °C-425 °C (482°F-797°F).]	307-760-5	97722-10-6	Carc. 1B	H350	GHS08 Dgr	H350			L
649-519-00-X	Angliavandeniliai, C_{27-42}, dearomatizuoti; pagrindinė alyva – detaliau nenurodyta	308-131-8	97862-81-2	Carc. 1B	H350	GHS08 Dgr	H350			L
649-520-00-5	Angliavandeniliai, C_{17-30}, hidrinti distiliatai, šviesieji distiliatai; pagrindinė alyva – detaliau nenurodyta	308-132-3	97862-82-3	Carc. 1B	H350	GHS08 Dgr	H350			L

▼**M16**

Indekso Nr.	►**M18** Cheminis pavadinimas ◄	EB Nr.	CAS Nr.	Klasifikacija		Ženklinimas			►**M18** Konkrečios konc. ribos, m faktoriai ir ATE (*) ◄	Pastabos
				Pavojingumo klasės ir kategorijos kodas (-ai)	Pavojingumo frazės kodas (-ai)	Piktogramos, signalinio žodžio kodas (-ai)	Pavojingumo frazės kodas (-ai)	Papildomas (-i) pavojingumo frazės kodas (-ai)		
649-521-00-0	Angliavandeniliai, C_{27-46}, naftteniniai distiliuoti vakuume; pagrindinė alyva – detaliau nenurodyta	308-133-9	97862-83-4	Carc. 1B	H350	GHS08 Dgr	H350			L
649-522-00-6	Angliavandeniliai, C_{27-45}, dearomatizuoti; pagrindinė alyva – detaliau nenurodyta	308-287-7	97926-68-6	Carc. 1B	H350	GHS08 Dgr	H350			L
649-523-00-1	Angliavandeniliai, C_{20-58}, hidrinti; pagrindinė alyva – detaliau nenurodyta	308-289-8	97926-70-0	Carc. 1B	H350	GHS08 Dgr	H350			L
649-524-00-7	Angliavandeniliai, C_{27-42}, naftteniniai; pagrindinė alyva – detaliau nenurodyta	308-290-3	97926-71-1	Carc. 1B	H350	GHS08 Dgr	H350			L

▼M16

Indekso Nr.	►M18 Cheminis pavadinimas ◄	EB Nr.	CAS Nr.	Klasifikacija		Ženklinimas			►M18 Konkrečios konc. ribos, m faktoriai ir ATE (*) ◄	Pastabos
				Pavojingumo klasės ir kategorijos kodas (-ai)	Pavojingumo frazės kodas (-ai)	Piktogramos, signalinio žodžio kodas (-ai)	Pavojingumo frazės kodas (-ai)	Papildomas (-i) pavojingumo frazės kodas (-ai)		
649-525-00-2	Naftos likučiai, anglimis apdorotas deparafinuotas tirpikliu; pagrindinė alyva – detaliau nenurodyta; [sudėtingas angliavandenilių mišinys, gautas aktyvinta anglimi apdorojus naftos likučius deparafinuotus tirpikliu tam, kad pašalinti polinių sudedamųjų dalių pėdsakus ir priemaišas.]	309-710-8	100684-37-5	Carc. 1B	H350	GHS08 Dgr	H350			L
649-526-00-8	Naftos likučiai, balinančiais moliais apdoroti deparafinuoti tirpikliu; pagrindinė alyva – detaliau nenurodyta; [sudėtingas angliavandenilių mišinys, gautas balinančiomis žemėmis apdorojus tirpikliu deparafinuotus naftos likučius tam, kad pašalinti polinių sudedamųjų dalių pėdsakus ir priemaišas.]	309-711-3	100684-38-6	Carc. 1B	H350	GHS08 Dgr	H350			L

▼**M16**

Indekso Nr.	►**M18** Cheminis pavadinimas ◄	EB Nr.	CAS Nr.	Klasifikacija		Ženklinimas			►**M18** Konkrečios konc. ribos, m faktoriai ir ATE (*) ◄	Pastabos
				Pavojingumo klasės ir kategorijos kodas (-ai)	Pavojingumo frazės kodas (-ai)	Piktogramos, signalinio žodžio kodas (-ai)	Pavojingumo frazės kodas (-ai)	Papildomas (-i) pavojingumo frazės kodas (-ai)		
649-527-00-3	Tepalai (nafta), $C>_{25}$, tirpikliu ekstrahuoti, deasfaltuoti, deparafinuoti, hidrinti; pagrindinė alyva – detaliau nenurodyta; [sudėtingas angliavandenilių mišinys, gautas tirpikliu ekstrahuojant ir hidrinant distiliacijos vakuume likučius. Jame vyrauja stambesni už C_{25} angliavandeniliai ir taip gaunama galutinė alyva, kurios klampa 32-37cSt esant 100 °C (212°F) temperatūrai.]	309-874-0	101316-69-2	Carc. 1B	H350	GHS08 Dgr	H350			L
649-528-00-9	Tepalai (nafta), C_{17-32}, tirpikliu ekstrahuoti, deparafinuoti, hidrinti; pagrindinė alyva – detaliau nenurodyta; [sudėtingas angliavandenilių mišinys, gautas tirpikliu ekstrahuojant ir hidrinant distiliacijos atmosferos slėgyje likučius. Jame vyrauja C_{17}-C_{32} angliavandeniliai ir taip gaunama galutinė alyva, kurios klampa 17-23cSt esant 40 °C (104°F) temperatūrai.]	309-875-6	101316-70-5	Carc. 1B	H350	GHS08 Dgr	H350			L

▼**M16**

Indekso Nr.	►**M18** Cheminis pavadinimas ◄	EB Nr.	CAS Nr.	Klasifikacija		Ženklinimas			►**M18** Konkrečios konc. ribos, m faktoriai ir ATE (*) ◄	Pastabos
				Pavojingumo klasės ir kategorijos kodas (-ai)	Pavojingumo frazės kodas (-ai)	Piktogramos, signalinio žodžio kodas (-ai)	Pavojingumo frazės kodas (-ai)	Papildomas (-i) pavojingumo frazės kodas (-ai)		
649-529-00-4	Tepalai (nafta), C_{20-35}, tirpikliu ekstrahuoti, deparafinuoti, hidrinti; pagrindinė alyva – detaliau nenurodyta; [sudėtingas angliavandenilių mišinys, gautas tirpikliu ekstrahuojant ir hidrinant distiliacijos atmosferos slėgyje likučius. Jame vyrauja C_{20}-C_{35} angliavandeniliai ir taip gaunama galutinė alyva, kurios klampa 37-44cSt esant 40 °C (104°F) temperatūrai.]	309-876-1	101316-71-6	Carc. 1B	H350	GHS08 Dgr	H350			L
649-530-00-X	Tepalai (nafta), C_{24-50}, tirpikliu ekstrahuoti, deparafinuoti, hidrinti; pagrindinė alyva – detaliau nenurodyta;	309-877-7	101316-72-7	Carc. 1B	H350	GHS08 Dgr	H350			L

▼**M16**

Indekso Nr.	►**M18** Cheminis pavadinimas ◄	EB Nr.	CAS Nr.	Klasifikacija		Ženklinimas			►**M18** Konkrečios konc. ribos, m faktoriai ir ATE (*) ◄	Pastabos
				Pavojingumo klasės ir kategorijos kodas (-ai)	Pavojingumo frazės kodas (-ai)	Piktogramos, signalinio žodžio kodas (-ai)	Pavojingumo frazės kodas (-ai)	Papildomas (-i) pavojingumo frazės kodas (-ai)		
	[sudėtingas angliavandenilių mišinys, gautas tirpikliu ekstrahuojant ir hidrinant distiliacijos atmosferos slėgyje likučius. Jame vyrauja C_{24}-C_{50} angliavandeniliai ir taip gaunama galutinė alyva, kurios klampa 16-75cSt esant 40 °C (104°F) temperatūrai.]									
649-531-00-5	Ekstraktai (nafta), naftenų turintis sunkusis distiliatas tirpikliai, aromatiniai koncentruoti; distiliuotas aromatinis ekstraktas (apdorotas); [aromatinių junginių koncentratas gautas apdorojant vandeniu turintį naftenų sunkųjį distiliato ekstraktą tirpikliais ir ekstrakcijos tirpiklį.]	272-175-3	68783-00-6	Carc. 1B	H350	GHS08 Dgr	H350			L
649-532-00-0	Ekstraktai (nafta), tirpikliu grynintos sunkios parafininės frakcijos distiliato tirpiklis;	272-180-0	68783-04-0	Carc. 1B	H350	GHS08 Dgr	H350			L

▼M16

Indekso Nr.	►M18 Cheminis pavadinimas ◄	EB Nr.	CAS Nr.	Klasifikacija		Ženklinimas			►M18 Konkrečios konc. ribos, m faktoriai ir ATE (*) ◄	Pastabos
				Pavojingumo klasės ir kategorijos kodas (-ai)	Pavojingumo frazės kodas (-ai)	Piktogramos, signalinio žodžio kodas (-ai)	Pavojingumo frazės kodas (-ai)	Papildomas (-i) pavojingumo frazės kodas (-ai)		
	distiliuotas aromatinis ekstraktas (apdorotas); [sudėtingas angliavandenilių mišinys, gaunamas kaip ekstraktas iš tirpikliu grynintos sunkiosios parafininės alyvos distiliato reekstrakcijos. Jis susideda iš sočiųjų ir aromatinių angliavandenilių, turinčių anglies atomų skaičių nuo C_{20} iki C_{50}.]									
649-533-00-6	Ekstraktai (nafta), sunkusis parafininis distiliatas, deasfaltizuotas tirpikliu; distiliuotas aromatinis ekstraktas (apdorotas); [sunkiosios parafininės frakcijos ekstrakcijos tirpikliais metu gaunami sudėtingi angliavandenilių mišiniai.	272-342-0	68814-89-1	Carc. 1B	H350	GHS08 Dgr	H350			L
649-534-00-1	Ekstraktai (nafta), tamsieji naftenų distiliatai tirpikliai, apdoroti vandeniliu; distiliuotas aromatinis ekstraktas (apdorotas);	292-631-5	90641-07-9	Carc. 1B	H350	GHS08 Dgr	H350			L

▼M16

Indekso Nr.	►M18 Cheminis pavadinimas ◄	EB Nr.	CAS Nr.	Klasifikacija		Ženklinimas			►M18 Konkrečios konc. ribos, m faktoriai ir ATE (*) ◄	Pastabos
				Pavojingumo klasės ir kategorijos kodas (-ai)	Pavojingumo frazės kodas (-ai)	Piktogramos, signalinio žodžio kodas (-ai)	Pavojingumo frazės kodas (-ai)	Papildomas (-i) pavojingumo frazės kodas (-ai)		
	[sudėtingas angliavandenilių mišinys, gautas apdorojus vandeniliu, esant katalizatoriui deparafinizuotų tamsiųjų naftenų distiliatų tirpiklių ekstraktą. Jame vyrauja aromatiniai angliavandeniliai, turintys nuo C_{20} iki C_{50} anglies atomų. Tai yra galutinė alyva, klampa 19cSt 40 °C temperatūroje (100 SUS prie 100°F).									
649-535-00-7	Ekstraktai (nafta), tamsieji parafinų distiliatai tirpikliai, apdoroti vandeniliu; distiliuotas aromatinis ekstraktas (apdorotas); [sudėtingas angliavandenilių mišinys, gautas apdorojus vandeniliu, esant katalizatoriui deparafinizuotų tamsiųjų parafininių distiliatų tirpiklių ekstraktą. Jame vyrauja angliavandeniliai, turintys nuo C_{21} iki C_{33} anglies atomų ir verdantys maždaug 350 °C-480 °C (662°F-896°F) temperatūrų intervale.]	292-632-0	90641-08-0	Carc. 1B	H350	GHS08 Dgr	H350			L

▼**M16**

Indekso Nr.	►**M18** Cheminis pavadinimas ◄	EB Nr.	CAS Nr.	Klasifikacija		Ženklinimas			►**M18** Konkrečios konc. ribos, m faktoriai ir ATE (*) ◄	Pastabos
				Pavojingumo klasės ir kategorijos kodas (-ai)	Pavojingumo frazės kodas (-ai)	Piktogramos, signalinio žodžio kodas (-ai)	Pavojingumo frazės kodas (-ai)	Papildomas (-i) pavojingumo frazės kodas (-ai)		
649-536-00-2	Ekstraktai (nafta), šviesieji parafinų distiliatai tirpikliai, apdoroti vandeniliu; distiliuotas aromatinis ekstraktas (apdorotas); [sudėtingas angliavandenilių mišinys, gautas apdorojus vandeniliu, esant katalizatoriui deparafinizuotų šviesiųjų parafininių distiliatų tirpiklių ekstraktą. Jame vyrauja angliavandeniliai, turintys nuo C_{17} iki C_{26} anglies atomų ir verdantys maždaug 280 °C-400 °C (536°F-752°F) temperatūrų intervale.]	292-633-6	90641-09-1	Carc. 1B	H350	GHS08 Dgr	H350			L
649-537-00-8	Ekstraktai (nafta), hidrogrynintas šviesusis parafininis distiliatas; distiliuotas aromatinis ekstraktas (apdorotas);	295-335-4	91995-73-2	Carc. 1B	H350	GHS08 Dgr	H350			L

▼**M16**

Indekso Nr.	►**M18** Cheminis pavadinimas ◄	EB Nr.	CAS Nr.	Klasifikacija		Ženklinimas			►**M18** Konkrečios konc. ribos, m faktoriai ir ATE (*) ◄	Pastabos
				Pavojingumo klasės ir kategorijos kodas (-ai)	Pavojingumo frazės kodas (-ai)	Piktogramos, signalinio žodžio kodas (-ai)	Pavojingumo frazės kodas (-ai)	Papildomas (-i) pavojingumo frazės kodas (-ai)		
	sudėtingas angliavandenilių mišinys-vidurinio parafininio distiliato, gryninto vandeniliu esant katalizatoriui, selektyvaus gryninimo ekstrakcija tirpikliu ekstraktas. Jame vyrauja C_{16}-C_{36} aromatiniai angliavandeniliai.]									
649-538-00-3	Ekstraktai (nafta), šviesusis naftenininis distiliatas tirpiklis, hidronusierintas; distiliuotas aromatinis ekstraktas (apdorotas); [sudėtingas angliavandenilių mišinys, gautas hidrinant su katalizatoriumi tam, kad pašalinti sieros junginius, ekstraktą, ekstrakcijos tirpikliu procese. Jame vyrauja C_{15-30} aromatiniai angliavandeniliai. Šiame produkte yra 5 ir daugiau masės procentų nuo ketur-iki šešiaciklių kondensuotų aromatinių angliavandenilių.]	295-338-0	91995-75-4	Carc. 1B	H350	GHS08 Dgr	H350			L

▼**M16**

Indekso Nr.	►**M18** Cheminis pavadinimas ◄	EB Nr.	CAS Nr.	Klasifikacija		Ženklinimas			►**M18** Konkrečios konc. ribos, m faktoriai ir ATE (*) ◄	Pastabos
				Pavojingumo klasės ir kategorijos kodas (-ai)	Pavojingumo frazės kodas (-ai)	Piktogramos, signalinio žodžio kodas (-ai)	Pavojingumo frazės kodas (-ai)	Papildomas (-i) pavojingumo frazės kodas (-ai)		
649-539-00-9	Ekstraktai (nafta), šviesusis parafininis distiliatas tirpiklis, grynintas rūgštimi; distiliuotas aromatinis ekstraktas (apdorotas); [sudėtingas angliavandenilių mišinys-šviesiojo parafininio distiliato gryninto sieros rūgštimi, ekstrakcijos tirpikliu ekstrakto distiliacijos frakcija. Joje vyrauja C_{16-32} aromatiniai angliavandeniliai.]	295-339-6	91995-76-5	Carc. 1B	H350	GHS08 Dgr	H350			L
649-540-00-4	Ekstraktai (nafta), šviesusis parafininis distiliatas tirpiklis, hidronusierintas; distiliuotas aromatinis ekstraktas (apdorotas);	295-340-1	91995-77-6	Carc. 1B	H350	GHS08 Dgr	H350			L

▼**M16**

Indekso Nr.	►**M18** Cheminis pavadinimas ◄	EB Nr.	CAS Nr.	Klasifikacija		Ženklinimas			►**M18** Konkrečios konc. ribos, m faktoriai ir ATE (*) ◄	Pastabos
				Pavojingumo klasės ir kategorijos kodas (-ai)	Pavojingumo frazės kodas (-ai)	Piktogramos, signalinio žodžio kodas (-ai)	Pavojingumo frazės kodas (-ai)	Papildomas (-i) pavojingumo frazės kodas (-ai)		
	[sudėtingas angliavandenilių mišinys, gautas ekstrakcijos tirpikliu ir gryninant vandeniliu šviesųjį parafininį distiliatą ir paverčiant organinę sierą į pašalinamą vandenilio sulfidą. Jame vyrauja C_{15-40} angliavandeniliai. Pagaminama galutinė alyva, kurios klampa yra didesnė nei 10cSt esant 40 °C temperatūrai.]									
649-541-00-X	Ekstraktai (nafta), šviesusis vakuuminis gazolis tirpiklis, hidrogryninta; distiliuotas aromatinis ekstraktas (apdorotas); [sudėtingas angliavandenilių mišinys, gautas ekstrakcijos tirpikliu būdu išgryninus naftos šviesiuosius vakuuminius gazolius bei išgryninus vandeniliu esant katalizatoriui. Jame vyrauja C_{13-30} aromatiniai angliavandeniliai.]	295-342-2	91995-79-8	Carc. 1B	H350	GHS08 Dgr	H350			L

▼**M16**

Indekso Nr.	►**M18** Cheminis pavadinimas ◄	EB Nr.	CAS Nr.	Klasifikacija		Ženklinimas			►**M18** Konkrečios konc. ribos, m faktoriai ir ATE (*) ◄	Pastabos
				Pavojingumo klasės ir kategorijos kodas (-ai)	Pavojingumo frazės kodas (-ai)	Piktogramos, signalinio žodžio kodas (-ai)	Pavojingumo frazės kodas (-ai)	Papildomas (-i) pavojingumo frazės kodas (-ai)		
649-542-00-5	Ekstraktai (nafta), tamsiųjų parafininių distiliatų tirpiklis, gryninta moliu; distiliuotas aromatinis ekstraktas (apdorotas); [sudėtingas angliavandenilių mišinys, gautas išgryninus naftos frakciją gamtiniu arba modifikuotu moliu kontaktiniame arba perkoliasciniame procese, kad pašalinti jame esančių polinių priemaišų pėdsakus. Jame vyrauja C_{20-50} aromatiniai angliavandeniliai. Šiame produkte yra ne mažiau kaip 5 masės % 4-6-ciklių aromatinių angliavandenilių.]	296-437-1	92704-08-0	Carc. 1B	H350	GHS08 Dgr	H350			L
649-543-00-0	Ekstraktai (nafta), tamsaus naftenų distiliato tirpiklis, hidronusierintas; distiliuotas aromatinis ekstraktas (apdorotas);	297-827-4	93763-10-1	Carc. 1B	H350	GHS08 Dgr	H350			L

▼**M16**

Indekso Nr.	►**M18** Cheminis pavadinimas ◄	EB Nr.	CAS Nr.	Klasifikacija		Ženklinimas			►**M18** Konkrečios konc. ribos, m faktoriai ir ATE (*) ◄	Pastabos
				Pavojingumo klasės ir kategorijos kodas (-ai)	Pavojingumo frazės kodas (-ai)	Piktogramos, signalinio žodžio kodas (-ai)	Pavojingumo frazės kodas (-ai)	Papildomas (-i) pavojingumo frazės kodas (-ai)		
	[Sudėtingas angliavandenilių mišinys, gaunamas vandeniliu gryninant žalią naftą tam, kad organinių junginių siera virstų vandenilio sulfidu, kuris pašalinamas. Jame vyrauja C_{15-50} angliavandeniliai. Pagaminama galutinė alyva, kurios klampa didesnė kaip 19cSt esant 40 °C temperatūrai.]									
649-544-00-6	Ekstraktai (nafta), tirpikliais deparafinizuoto tamsaus parafinų distiliato tirpiklis, hidronusierintas; distiliuotas aromatinis ekstraktas (apdorotas); [sudėtingas angliavandenilių mišinys, gautas vandeniliu gryninant tirpikliais deparafinizuotą žalią naftą vandeniliu tam, kad organinių junginių siera virstų vandenilio sulfidu, kuris pašalinamas. Jame vyrauja C_{15-50} angliavandeniliai. Pagaminama galutinė alyva, kurios klampa didesnė kaip 19cSt esant 40 °C temperatūrai.]	297-829-5	93763-11-2	Carc. 1B	H350	GHS08 Dgr	H350			L

▼**M16**

Indekso Nr.	►**M18** Cheminis pavadinimas ◄	EB Nr.	CAS Nr.	Klasifikacija		Ženklinimas			►**M18** Konkrečios konc. ribos, m faktoriai ir ATE (*) ◄	Pastabos
				Pavojingumo klasės ir kategorijos kodas (-ai)	Pavojingumo frazės kodas (-ai)	Piktogramos, signalinio žodžio kodas (-ai)	Pavojingumo frazės kodas (-ai)	Papildomas (-i) pavojingumo frazės kodas (-ai)		
649-545-00-1	Ekstraktai (naftos), lengvasis parafininis distiliatas tirpiklis, apdorotas anglimis; distiliuotas aromatinis ekstraktas (apdorotas); [Sudėtingas angliavandenilių mišinys, gautas kaip frakcija distiliuojant ekstraktą, t.y. regeneruojant ekstrakcijos tirpiklį po naftos lengvųjų parafinų pradinio distiliato apdorojimo aktyvinta medžio anglimi tam, kad būtų pašalinti polinių sudedamųjų dalių pėdsakai ir priemaišos. Jame vyrauja C_{16}-C_{32} aromatiniai angliavandeniliai.]	309-672-2	100684-02-4	Carc. 1B	H350	GHS08 Dgr	H350			L
649-546-00-7	Ekstraktai (naftos), lengvasis parafininis distiliatas tirpiklis, apdorotas balinančiais moliais; distiliuotas aromatinis ekstraktas (apdorotas);	309-673-8	100684-03-5	Carc. 1B	H350	GHS08 Dgr	H350			L

▼**M16**

Indekso Nr.	►**M18** Cheminis pavadinimas ◄	EB Nr.	CAS Nr.	Klasifikacija		Ženklinimas			►**M18** Konkrečios konc. ribos, m faktoriai ir ATE (*) ◄	Pastabos
				Pavojingumo klasės ir kategorijos kodas (-ai)	Pavojingumo frazės kodas (-ai)	Piktogramos, signalinio žodžio kodas (-ai)	Pavojingumo frazės kodas (-ai)	Papildomas (-i) pavojingumo frazės kodas (-ai)		
	[sudėtingas angliavandenilių mišinys, gautas kaip frakcija distiliuojant ekstraktą, t.y. regeneruojant ekstrakcijos tirpiklį po naftos lengvųjų parafinų pradinio distiliato apdorojimo balinančiomis žemėmis tam, kad būtų pašalinti polinių sudedamųjų dalių pėdsakai ir priemaišos. Jame vyrauja C_{16}-C_{32} aromatiniai angliavandeniliai.]									
649-547-00-2	Ekstraktai (nafta), šviesusis vakuuminis gazolis tirpiklis, apdorotas anglimis; distiliuotas aromatinis ekstraktas (apdorotas); [Sudėtingas angliavandenilių mišinys, gautas ekstrahuojant tirpikliu šviesųjį vakuuminį naftos gazolį, apdorotą aktyvinta medžio anglimi tam, kad būtų pašalinti polinių sudedamųjų dalių pėdsakai ir priemaišos. Jame vyrauja C_{13-30} aromatiniai angliavandeniliai.]	309-674-3	100684-04-6	Carc. 1B	H350	GHS08 Dgr	H350			L

▼**M16**

Indekso Nr.	►**M18** Cheminis pavadinimas ◄	EB Nr.	CAS Nr.	Klasifikacija		Ženklinimas			►**M18** Konkrečios konc. ribos, m faktoriai ir ATE (*) ◄	Pastabos
				Pavojingumo klasės ir kategorijos kodas (-ai)	Pavojingumo frazės kodas (-ai)	Piktogramos, signalinio žodžio kodas (-ai)	Pavojingumo frazės kodas (-ai)	Papildomas (-i) pavojingumo frazės kodas (-ai)		
649-548-00-8	Ekstraktai (naftos), lengvasis vakuuminis gazolio tirpiklis, apdorotas balinančiais moliais; distiliuotas aromatinis ekstraktas (apdorotas); [sudėtingas angliavandenilių mišinys, gautas ekstrahuojant tirpikliu šviesųjį vakuuminį naftos gazolį, apdorotą balinančiomis žemėmis tam, kad būtų pašalinti polinių sudedamųjų dalių pėdsakai ir priemaišos. Jame vyrauja C_{13-30} aromatiniai angliavandeniliai.]	309-675-9	100684-05-7	Carc. 1B	H350	GHS08 Dgr	H350			L
649-549-00-3	Apatinė alyva (nafta); apatinė alyva; [sudėtingas angliavandenilių mišinys, gaunamas kaip alyvos frakcija dealyvuojant tirpikliu arba parafino išprakaitavimo procese. Jame vyrauja angliavandeniliai, kurių vyraujantis anglies atomų skaičius yra tarp C_{20} ir C_{50}.]	265-171-8	64742-67-2	Carc. 1B	H350	GHS08 Dgr	H350			L

▼M16

Indekso Nr.	►M18 Cheminis pavadinimas ◄	EB Nr.	CAS Nr.	Klasifikacija		Ženklinimas			►M18 Konkrečios konc. ribos, m faktoriai ir ATE (*) ◄	Pastabos
				Pavojingumo klasės ir kategorijos kodas (-ai)	Pavojingumo frazės kodas (-ai)	Piktogramos, signalinio žodžio kodas (-ai)	Pavojingumo frazės kodas (-ai)	Papildomas (-i) pavojingumo frazės kodas (-ai)		
649-550-00-9	Alyvos rezervuaro nuosėdos (nafta), hidrogrynintos; alyvos rezervuaro nuosėdos;	295-394-6	92045-12-0	Carc. 1B	H350	GHS08 Dgr	H350			L
650-002-00-6	terpentinas, aliejus;	232-350-7	8006-64-2	Flam. Liq. 3 Acute Tox. 4 * Acute Tox. 4 * Acute Tox. 4 * Asp. Tox. 1 Eye Irrit. 2 Skin Irrit. 2 Skin Sens. 1 Aquatic Chronic 2	H226 H332 H312 H302 H304 H319 H315 H317 H411	GHS02 GHS08 GHS07 GHS09 Dgr	H226 H332 H312 H302 H304 H319 H315 H317 H411			
650-003-00-1	fensonas (ISO); (4-chlorfenil)benzensulfonatas	201-274-6	80-38-6	Acute Tox. 4 * Eye Irrit. 2 Aquatic Chronic 2	H302 H319 H411	GHS07 GHS09 Wng	H302 H319 H411			
650-004-00-7	norbormidas (ISO); 5-(alfa-hidroksi-alfa-2-piridil-benzil)-7-(alfa-2-piridilbenzili-den)biciklo[2.2.1]hept-5-en-2,3-dikarboksimidas	213-589-6	991-42-4	Acute Tox. 4 *	H302	GHS07 Wng	H302			

▼**M16**

Indekso Nr.	►**M18** Cheminis pavadinimas ◄	EB Nr.	CAS Nr.	Klasifikacija		Ženklinimas			►**M18** Konkrečios konc. ribos, m faktoriai ir ATE (*) ◄	Pastabos
				Pavojingumo klasės ir kategorijos kodas (-ai)	Pavojingumo frazės kodas (-ai)	Piktogramos, signalinio žodžio kodas (-ai)	Pavojingumo frazės kodas (-ai)	Papildomas (-i) pavojingumo frazės kodas (-ai)		
650-005-00-2	(2*R*, 6a*S*,12a*S*)-1,2,6,6a,12,12a-heksahidro-2-izopropenil-8,9-dimetoksichromen[3,4-b]furo[2,3-h]chromen-6-onas; rotenonas	201-501-9	83-79-4	Acute Tox. 3 * Eye Irrit. 2 STOT SE 3 Skin Irrit. 2 Aquatic Acute 1 Aquatic Chronic 1	H301 H319 H335 H315 H400 H410	GHS06 GHS09 Dgr	H301 H319 H335 H315 H410			
650-006-00-8	benkvinoksas (ISO); *p*-benzochinon-1-benzoilhidrazon-4-oksimas	207-807-9	495-73-8	Acute Tox. 3 * Acute Tox. 4 *	H301 H312	GHS06 Dgr	H301 H312			
650-007-00-3	chlordimeformas (ISO); *N*2-(4-chlor-*o*-tolil)-*N*1,*N*1-dimetilformamidinas	228-200-5	6164-98-3	Carc. 2 Acute Tox. 4 * Acute Tox. 4 * Aquatic Acute 1 Aquatic Chronic 1	H351 H312 H302 H400 H410	GHS08 GHS07 GHS09 Wng	H351 H312 H302 H410			
650-008-00-9	drazoksolonas (ISO); 4-(2-chlorfenilhidrazon)-3-metil-5-izoksazolonas	227-197-8	5707-69-7	Acute Tox. 3 * Aquatic Acute 1 Aquatic Chronic 1	H301 H400 H410	GHS06 GHS09 Dgr	H301 H410			
650-009-00-4	chlordimeformo vandenilio chloridas; *N*'-(4-chlor-*o*-tolil)-*N*,*N*-dimetilformamidino monovandenilio chloridas; *N*2-(4-chlor-*o*-tolil)-*N*1,*N*1-dimetilformamidino vandenilio chloridas	243-269-1	19750-95-9	Carc. 2 Acute Tox. 4 * Aquatic Acute 1 Aquatic Chronic 1	H351 H302 H400 H410	GHS08 GHS07 GHS09 Wng	H351 H302 H410			
650-010-00-X	benzilo violetas 4B; alfa-[4-(4-dimetilaminoalfa-[4-[etil(3-natriosulfonatobenzil)amino]fenil]benziliden)cikloheksa-2,5-dieniliden(etil)amonio] toluen-3-sulfonatas	216-901-9	1694-09-3	Carc. 2	H351	GHS08 Wng	H351			

▼M16

Indekso Nr.	►M18 Cheminis pavadinimas ◄	EB Nr.	CAS Nr.	Klasifikacija		Ženklinimas			►M18 Konkrečios konc. ribos, m faktoriai ir ATE (*) ◄	Pastabos
				Pavojingumo klasės ir kategorijos kodas (-ai)	Pavojingumo frazės kodas (-ai)	Piktogramos, signalinio žodžio kodas (-ai)	Pavojingumo frazės kodas (-ai)	Papildomas (-i) pavojingumo frazės kodas (-ai)		
650-012-00-0	erionitas	—	12510-42-8	Carc. 1A	H350	GHS08 Dgr	H350			
650-013-00-6	asbestas	— — — — — — — —	12001-28-4 132207-32-0 12172-73-5 77536-66-4 77536-68-6 77536-67-5 12001-29-5	Carc. 1A STOT RE 1	H350 H372 **	GHS08 Dgr	H350 H372 **			
650-014-00-1	dietil-2,4-dihidroksiciklodisiloksan-2,4-diilbis(trimetilen)difosfonatas, tetranatrio druska; reakcijos su dinatrio metasilikatu produktas	401-770-4	—	Skin Corr. 1B Acute Tox. 4 *	H314 H302	GHS05 GHS07 Dgr	H314 H302			
650-015-00-7	kanifolija	232-475-7 232-484-6 277-299-1	8050-09-7 8052-10-6 73138-82-6	Skin Sens. 1	H317	GHS07 Wng	H317			
650-016-00-2	Mineralinė vata, išskyrus nurodytą kitose šio priedo vietose; [atsitiktinės orientacijos dirbtiniai stiklo (silikatų) pluoštai, kuriuose šarminių ir šarminių žemių metalų oksidų (Na2O+K2O+-CaO+MgO+ BaO) kiekis didesnis kaip 18 % masės]	—	—	Carc. 2	H351	GHS08 Wng	H351			AQR

▼M16

Indekso Nr.	►M18 Cheminis pavadinimas ◄	EB Nr.	CAS Nr.	Klasifikacija		Ženklinimas			►M18 Konkrečios konc. ribos, m faktoriai ir ATE (*) ◄	Pastabos
				Pavojingumo klasės ir kategorijos kodas (-ai)	Pavojingumo frazės kodas (-ai)	Piktogramos, signalinio žodžio kodas (-ai)	Pavojingumo frazės kodas (-ai)	Papildomas (-i) pavojingumo frazės kodas (-ai)		
650-017-00-8	Ugniai atsparūs keraminiai pluoštai, Specialios paskirties pluoštai, išskyrus nurodytus kitose šio priedo vietose; [atsitiktinės orientacijos dirbtiniai stiklo (silikatų) pluoštai, kuriuose šarminių ir šarminių žemių metalų oksidų (Na2O+K2O+-CaO+MgO+ BaO) kiekis lygus arba mažesnis kaip 18 % masės]	—	—	Carc. 1B	H350i	GHS08 Dgr	H350i			AR
650-018-00-3	acetofenono, formaldehido, cikloheksilamino, metanolio ir acto rūgšties reakcijos produktas	406-230-1	—	Flam. Liq. 3 Carc. 2 Skin Corr. 1B Acute Tox. 4 * Skin Sens. 1 Aquatic Acute 1 Aquatic Chronic 1	H226 H351 H314 H332 H317 H400 H410	GHS02 GHS08 GHS05 GHS07 GHS09 Dgr	H226 H351 H314 H332 H317 H410			
650-031-00-4	bi(4-hidroksi-N-metilanilinio) sulfatas	200-237-1	55-55-0	Acute Tox. 4 * STOT RE 2 * Skin Sens. 1 Aquatic Acute 1 Aquatic Chronic 1	H302 H373 ** H317 H400 H410	GHS08 GHS07 GHS09 Wng	H302 H373 ** H317 H410			

▼M15

650-032-00-X	ciprokonazolis (ISO); (2RS,3RS;2RS,3SR)-2-(4-chlorfenil)-3-ciklopropil-1-(1H-1,2,4-triazol-1-il)butan-2-olis	—	94361-06-5	Repr. 1B Acute Tox. 3 STOT RE 2 Aquatic Acute 1 Aquatic Chronic 1	H360D H301 H373 (kepenys) H400 H410	GHS08 GHS06 GHS09 Dgr	H360D H301 H373 (kepenys) H410		M = 10 M = 1	

▼B

Indekso Nr.	►M18 Cheminis pavadinimas ◄	EB Nr.	CAS Nr.	Klasifikacija		Ženklinimas			►M18 Konkrečios konc. ribos, m faktoriai ir ATE (*) ◄	Pastabos
				Pavojingumo klasės ir kategorijos kodas (-ai)	Pavojingumo frazės kodas (-ai)	Piktogramos, signalinio žodžio kodas (-ai)	Pavojingumo frazės kodas (-ai)	Papildomas (-i) pavojingumo frazės kodas (-ai)		
▼M1 _____										
▼M16										
650-041-00-9	triasulfuronas (ISO); 1-[2-(2-chloretoksi)fenilsulfonil]-3-(4-metoksi-6-metil-1,3,5-triazin-2-il)karbamidas	—	82097-50-5	Aquatic Acute 1 Aquatic Chronic 1	H400 H410	GHS09 Wng	H410			
650-042-00-4	polietilenpoliamino ir (C_{16}-C_{18})-alkilamidų bei monotio-(C_2)-alkilfosfonatų reakcijos produktas	417-450-2	—	Eye Irrit. 2 Skin Irrit. 2 Skin Sens. 1 Aquatic Chronic 3	H319 H315 H317 H412	GHS07 Wng	H319 H315 H317 H412			
650-043-00-X	3,5-bis-*tret*-butilsalicilo rūgšties ir aliminiosulfato reakcijos produktas	420-310-3	—	Acute Tox. 4 * Aquatic Acute 1 Aquatic Chronic 1	H302 H400 H410	GHS07 GHS09 Wng	H302 H410			
650-044-00-5	etoksilinti mišrieji linijiniai ir šakotieji C_{14-15} alkoholiai, reakcijos su epichlorhidrinu produktas	420-480-9	158570-99-1	Skin Irrit. 2 Skin Sens. 1 Aquatic Acute 1 Aquatic Chronic 1	H315 H317 H400 H410	GHS07 GHS09 Wng	H315 H317 H410			
650-045-00-0	2-hidroksipropan-1,2,3-trikarboksirūgšties dietilesterio, 1-propanolio ir cirkonio tetra-n-propanolato reakcijos produktas	417-110-3	—	Flam. Liq. 2 Skin Irrit. 2 Eye Dam. 1 Aquatic Chronic 2	H225 H315 H318 H411	GHS02 GHS05 GHS09 Dgr	H225 H315 H318 H411			

▼M16

Indekso Nr.	►M18 Cheminis pavadinimas ◄	EB Nr.	CAS Nr.	Klasifikacija		Ženklinimas			►M18 Konkrečios konc. ribos, m faktoriai ir ATE (*) ◄	Pastabos
				Pavojingumo klasės ir kategorijos kodas (-ai)	Pavojingumo frazės kodas (-ai)	Piktogramos, signalinio žodžio kodas (-ai)	Pavojingumo frazės kodas (-ai)	Papildomas (-i) pavojingumo frazės kodas (-ai)		
650-046-00-6	di(tetrametilamonio) (29H,31H-ftalocianin-N29,N30,N31,N32)disulfonamiddisulfonato kuprato(2-) kompleksas, dariniai	416-180-2	12222-04-7	Acute Tox. 4 * STOT RE 2 * Aquatic Chronic 2	H302 H373 ** H411	GHS08 GHS07 GHS09 Wng	H302 H373 ** H411			
650-047-00-1	dibenzilfenilsulfonio heksafluorantimonatas	417-760-8	134164-24-2	STOT RE 1 Acute Tox. 4 * Eye Dam. 1 Skin Sens. 1 Aquatic Chronic 2	H372 ** H302 H318 H317 H411	GHS08 GHS05 GHS07 GHS09 Dgr	H372 ** H302 H318 H317 H411			
650-048-00-7	borakso, vandenilio peroksido, acto rūgšties anhidrido ir acto rūgšties reakcijos produktas	420-070-1	—	Org. Perox. D **** Acute Tox. 4 * Acute Tox. 4 * Acute Tox. 4 * Skin Corr. 1A Aquatic Acute 1	H242 H332 H312 H302 H314 H400	GHS02 GHS05 GHS07 GHS09 Dgr	H242 H332 H312 H302 H314 H400			
650-049-00-2	rūgštusis 2-alkoiloksietilmaleinatas, kai alkoilą sudaro 70–85 % (masės) nesotusis oktadecilas, 0,5–10 % sotusis oktadecilas ir 2–18 % sotusis heksadecilas	417-960-5	—	Skin Irrit. 2 Eye Dam. 1 Skin Sens. 1 Aquatic Acute 1 Aquatic Chronic 1	H315 H318 H317 H400 H410	GHS05 GHS07 GHS09 Dgr	H315 H318 H317 H410			

▼M16

Indekso Nr.	►M18 Cheminis pavadinimas ◄	EB Nr.	CAS Nr.	Klasifikacija		Ženklinimas			►M18 Konkrečios konc. ribos, m faktoriai ir ATE (*) ◄	Pastabos
				Pavojingumo klasės ir kategorijos kodas (-ai)	Pavojingumo frazės kodas (-ai)	Piktogramos, signalinio žodžio kodas (-ai)	Pavojingumo frazės kodas (-ai)	Papildomas (-i) pavojingumo frazės kodas (-ai)		
650-050-00-8	mišinys: 1-metil-3-hidroksipropil-3,5-[1,1-dimetiletil]-4′-hidroksidihidrocinamato ir/arba 3-hidroksibutil-3,5-[1,1-dimetiletil]-4′-hidroksidihidrocinamato; 1,3-butandiol-bis[3-(3′-(1,1-dimetiletil)-4′-hidroksifenil)propionato] izomerų; 1,3-butandiol-bis[3-(3′,5′-(1,1-dimetiletil)-4′-hidroksifenil) propionato] izomerų	423-600-8	—	Aquatic Chronic 2	H411	GHS09	H411			
650-055-00-5	sidabro natrio cirkonio vandenilio fosfatas	422-570-3	155925-27-2	Aquatic Acute 1 Aquatic Chronic 1	H400 H410	GHS09 Wng	H410			

▼M18

(*) Patekimo ant odos arba prarijus ATE vertės pateikiamos mg/kg k. m. (miligramais kilogramui kūno masės).

▼M13

▼B

VII PRIEDAS

Klasifikacijos pagal Direktyvą 67/548/EEB vertimo į klasifikaciją pagal šį reglamentą lentelė

Šiame priede pateikiama lentelė, kad būtų lengviau išversti cheminės medžiagos ar mišinio klasifikaciją atitinkamai pagal Direktyvą 67/548/EEB arba Direktyvą 1999/45/EB, į atitinkamą klasifikaciją pagal šį reglamentą. Kai esama duomenų apie cheminę medžiagą arba mišinį, įvertinimas ir klasifikacija atliekama pagal šio reglamento 9–13 straipsnių nuostatas.

1. **Vertimo lentelė**

Naudojami kodai nurodomi VI priedo 1.1 lentelėje ir 1.1.2.2 skirsnyje.

1.1 lentelė

Klasifikacijos vertimas tarp Direktyvos 67/548/EEB ir šio reglamento

Klasifikacija pagal Direktyvą 67/548/EEB	Cheminės medžiagos fizinė būsena, kai reikia	Klasifikacija pagal šį reglamentą		Pastaba
		Pavojaus klasė ir kategorija	Pavojingumo frazė	
E; R2		Tiesioginis vertimas negalimas.		
E; R3		Tiesioginis vertimas negalimas.		
O; R7		Org. Perox. CD	H242	
		Org. Perox. EF	H242	
O; R8	dujos	Ox. Gas 1	H270	
O; R8	skysta, kieta	Tiesioginis vertimas negalimas.		
O; R9	skysta	Ox. Liq. 1	H271	
O; R9	kieta	Ox. Sol. 1	H271	
R10	skysta	Tiesioginis vertimas negalimas. Teisingai išvertus R10 skysčiui gaunama: — Flam. Liq. 1, H224, jei pliūpsnio temperatūra < 23 °C ir pradinė virimo temperatūra ≤ 35 °C — Flam. Liq. 2, H225, jei pliūpsnio temperatūra < 23 °C ir pradinė virimo temperatūra > 35 °C — Flam. Liq. 3, H226, jei pliūpsnio temperatūra ≥ 23 °C		
F; R11	skysta	Tiesioginis vertimas negalimas. Teisingai išvertus F; R11 skysčiui gaunama: — Flam. Liq. 1, H224, jei pradinė virimo temperatūra ≤ 35 °C — Flam. Liq. 2, H225, jei pradinė virimo temperatūra > 35 °C		
F; R11	kieta	Tiesioginis vertimas negalimas.		

▼B

Klasifikacija pagal Direktyvą 67/548/EEB	Cheminės medžiagos fizinė būsena, kai reikia	Klasifikacija pagal šį reglamentą		Pastaba
		Pavojaus klasė ir kategorija	Pavojingumo frazė	
F+; R12	dujos	Tiesioginis vertimas negalimas. Teisingai išvertus F+; R12, dujas gaunamos Flam. Gas 1, H220 arba Flam. Gas 2, H221.		
F+; R12	skysta	Flam. Liq. 1	H224	
F+; R12	skysta	Self-react. CD	H242	
		Self-react. EF	H242	
		Self-react. G	nėra	
F; R15		Vertimas negalimas.		
F; R17	skysta	Pyr. Liq. 1	H250	
F; R17	kieta	Pyr. Sol. 1	H250	
Xn; R20	dujos	Acute Tox. 4	H332	(1)
Xn; R20	garai	Acute Tox. 4	H332	(1)
Xn; R20	dulkės ir (arba) rūkas	Acute Tox. 4	H332	
Xn; R21		Acute Tox. 4	H312	(1)
Xn; R22		Acute Tox. 4	H302	(1)
T; R23	dujos	Acute Tox. 3	H331	(1)
T; R23	garai	Acute Tox. 2	H330	
T; R23	dulkės ir (arba) rūkas	Acute Tox. 3	H331	(1)
T; R24		Acute Tox. 3	H311	(1)
T; R25		Acute Tox. 3	H301	(1)
T+; R26	dujos	Acute Tox. 2	H330	(1)
T+; R26	garai	Acute Tox. 1	H330	
T+; R26	dulkės ir (arba) rūkas	Acute Tox. 2	H330	(1)
T+; R27		Acute Tox. 1	H310	
T+; R28		Acute Tox. 2	H300	(1)
R33		STOT RE 2	H373	(3)
▼M12				
C; R34		Skin Corr. 1	H314	(2)
C; R35		Skin Corr. 1A	H314	
▼B				
Xi; R36		Eye Irrit. 2	H319	
Xi; R37		STOT SE 3	H335	

▼B

Klasifikacija pagal Direktyvą 67/548/EEB	Cheminės medžiagos fizinė būsena, kai reikia	Klasifikacija pagal šį reglamentą		Pastaba
		Pavojaus klasė ir kategorija	Pavojingumo frazė	
Xi; R38		Skin Irrit. 2	H315	
T; R39/23		STOT SE 1	H370	(3)
T; R39/24		STOT SE 1	H370	(3)
T; R39/25		STOT SE 1	H370	(3)
T+; R39/26		STOT SE 1	H370	(3)
T+; R39/27		STOT SE 1	H370	(3)
T+; R39/28		STOT SE 1	H370	(3)
Xi; R41		Eye Dam. 1	H318	
R42		Resp. Sens. 1	H334	
R43		Skin Sens. 1	H317	
Xn; R48/20		STOT RE 2	H373	(3)
Xn; R48/21		STOT RE 2	H373	(3)
Xn; R48/22		STOT RE 2	H373	(3)
T; R48/23		STOT RE 1	H372	(3)
T; R48/24		STOT RE 1	H372	(3)
T; R48/25		STOT RE 1	H372	(3)
R64		Lact.	H362	
Xn; R65		Asp. Tox. 1	H304	
R67		STOT SE 3	H336	
Xn; R68/20		STOT SE 2	H371	(3)
Xn; R68/21		STOT SE 2	H371	(3)
Xn; R68/22		STOT SE 2	H371	(3)
Carc. Cat. 1; R45		Carc. 1A	H350	
Carc. Cat. 2; R45		Carc. 1B	H350	
Carc. Cat. 1; R49		Carc. 1A	H350i	
Carc. Cat. 2; R49		Carc. 1B	H350i	
Carc. Cat. 3; R40		Carc. 2	H351	
Muta. Cat. 2; R46		Muta. 1B	H340	
Muta. Cat. 3; R68		Muta. 2	H341	
Repr. Cat. 1; R60		Repr. 1A	H360F	(4)
Repr. Cat. 2; R60		Repr. 1B	H360F	(4)
Repr. Cat. 1; R61		Repr. 1A	H360D	(4)

▼B

Klasifikacija pagal Direktyvą 67/548/EEB	Cheminės medžiagos fizinė būsena, kai reikia	Klasifikacija pagal šį reglamentą		Pastaba
		Pavojaus klasė ir kategorija	Pavojingumo frazė	
Repr. Cat. 2; R61		Repr. 1B	H360D	(4)
Repr. Cat. 3; R62		Repr. 2	H361f	(4)
Repr. Cat. 3; R63		Repr. 2	H361d	(4)
Repr. Cat. 1; R60 – 61		Repr. 1A	H360FD	
Repr. Cat. 1; R60 Repr. Cat. 2; R61		Repr. 1A	H360FD	
Repr. Cat. 2; R60 Repr. Cat. 1; R61		Repr. 1A	H360FD	
Repr. Cat. 2; R60 – 61		Repr. 1B	H360FD	
Repr. Cat. 3; R62 – 63		Repr. 2	H361fd	
Repr. Cat. 1; R60 Repr. Cat. 3; R63		Repr. 1A	H360Fd	
Repr. Cat. 2; R60 Repr. Cat. 3; R63		Repr. 1B	H360Fd	
Repr. Cat. 1; R61 Repr. Cat. 3; R62		Repr. 1A	H360Df	
Repr. Cat. 2; R61 Repr. Cat. 3; R62		Repr. 1B	H360Df	
▼C1 N; R50		Aquatic Acute 1	H400	
▼B N; R50-53		Aquatic Acute 1 Aquatic Chronic 1	H400 H410	
N; R51-53		Aquatic Chronic 2	H411	
R52-53		Aquatic Chronic 3	H412	
R53		Aquatic Chronic 4	H413	
N; R59		Ozone	►M2 H420 ◄	

1 pastaba

Dėl šių klasių buvo nutarta, kad galima taikyti rekomenduojamą minimalią klasifikaciją, kaip apibrėžta VI priedo 1.2.1.1 skirsnyje. Gali būti duomenų ar kitokios informacijos, kuri rodytų, kad klasifikuojant reikėtų priskirti griežtesnei kategorijai.

▼M12

2 pastaba

Pagal pirminius duomenis nebūtinai galima atskirti 1B arba 1C kategorijas, kadangi pagal Reglamentą (EB) Nr. 440/2008 veikimo laikotarpis paprastai būna iki 4 valandų. Tokiais atvejais priskiriama 1 kategorijai. Tačiau, kai duomenys gauti atlikus bandymus taikant nuosekliąją metodą, kaip numatyta Reglamente (EB) Nr. 440/2008, reikia apsvarstyti galimybę papildomai skirstyti į 1B arba 1C kategoriją.

▼B

3 pastaba

Pavojingumo frazė ateityje galėtų būti papildoma įrašu apie poveikio būdą, jei bus aiškiai įrodyta, kad pavojus negali būti sukeltas kitais poveikio būdais.

▼M4

4 pastaba

H360 ir H361 pavojingumo frazės nurodo bendrą susirūpinimą dėl poveikio vaisingumui ir (arba) vystymuisi: „Gali pakenkti/Įtariama, kad gali pakenkti vaisingumui arba negimusiam vaikui“. Pagal kriterijus bendrąją pavojingumo frazę galima pakeisti pavojingumo fraze, kurioje nurodomas tik susirūpinimą keliantis aspektas kaip nurodyta VI priedo 1.1.2.1.2 skirsnyje. Jei kita diferenciacija neminima, taip yra dėl įrodymų, kad toks poveikis nedaromas, nepakankamų duomenų arba nesant duomenų ir tokiai diferenciacijai taikomi 4 straipsnio 3 dalyje išdėstyti įsipareigojimai.

▼B

1.2 lentelė

Vertimas tarp rizikos frazių, priskirtų pagal Direktyvą 67/548/EEB, ir papildomų ženklinimo reikalavimų pagal šį reglamentą

Direktyva 67/548/EEB	Šis reglamentas
R1	EUH001
▼M4 _____	
▼B R14	EUH014
R18	EUH018
R19	EUH019
R44	EUH044
R29	EUH029
R31	EUH031
R32	EUH032
R66	EUH066
R39-41	EUH070

▼M14

VIII PRIEDAS

Suderinta informacija, susijusi su neatidėliotinomis priemonėmis ekstremaliose sveikatai situacijose ir prevencinėmis priemonėmis

A DALIS

BENDRIEJI REIKALAVIMAI

1. **Taikymas**

▼M21

1.1. Importuotojai ir tolesni naudotojai, tiekiantys rinkai vartotojams skirtus mišinius, kaip apibrėžta šio priedo A dalies 2.4 skirsnyje, turi laikytis šio priedo nuostatų nuo 2021 m. sausio 1 d.

▼M14

1.2. Importuotojai ir tolesni naudotojai, tiekiantys rinkai profesionaliam naudojimui skirtus mišinius, kaip apibrėžta šio priedo A dalies 2.4 skirsnyje, turi laikytis šio priedo nuostatų nuo 2021 m. sausio 1 d.

1.3. Importuotojai ir tolesni naudotojai, tiekiantys rinkai pramoniniam naudojimui skirtus mišinius, kaip apibrėžta šio priedo A dalies 2.4 skirsnyje, turi laikytis šio priedo nuostatų nuo 2024 m. sausio 1 d.

1.4. Importuotojai ir tolesni naudotojai, kurie pagal 45 straipsnio 1 dalį paskirtai įstaigai pateikė informaciją apie pavojingus mišinius, kuri neatitinka šio priedo reikalavimų, iki 1.1, 1.2 ir 1.3 skirsniuose nurodytų taikymo datų, tų mišinių atžvilgiu šio priedo nuostatų laikytis neprivalo iki 2025 m. sausio 1 d.

1.5. Nukrypstant nuo 1.4 skirsnio, jei vienas iš šio priedo B dalies 4.1 skirsnyje aprašytų pokyčių įvyksta iki 2025 m. sausio 1 d., importuotojai ir tolesni naudotojai šio priedo reikalavimų turi laikytis prieš pateikdami rinkai tokį pakeistą mišinį.

2. **Tikslas, terminų apibrėžtys ir taikymo sritis**

2.1. Šiame priede nustatomi informacijos teikimo reikalavimai, kurių turi laikytis importuotojai ir tolesni naudotojai, tiekiantys rinkai mišinius (toliau – informacijos teikėjai), kad paskirtosios įstaigos galėtų naudotis informacija vykdydamos užduotis, už kurias jos yra atsakingos pagal 45 straipsnį.

2.2. Šis priedas netaikomas moksliniams tyrimams ir plėtrai skirtiems mišiniams ir mišiniams, skirtiems produkto ir technologiniams tyrimams bei plėtrai, kaip apibrėžta Reglamento (EB) Nr. 1907/2006 3 straipsnio 22 punkte.

Šis priedas netaikomas mišiniams, kurie priskiriami tik vienai ar kelioms iš šių pavojingumo kategorijų / klasių:

1) slėgio veikiamos dujos;

2) sprogiosios medžiagos (nestabilios sprogiosios medžiagos ir 1.1–1.6 poklasiai).

▼M21

2.3. Jeigu tai mišiniai, tiekiami rinkai tik pramoniniam naudojimui, informacijos teikėjai gali pasirinkti nesilaikyti bendrųjų informacijos teikimo reikalavimų ir teikti mažiau išsamią informaciją pagal B dalies 3.1.1 skirsnį su sąlyga, kad yra galimybė greitai gauti papildomos išsamios informacijos apie produktą pagal tos dalies 1.3 skirsnį.

▼M14

2.4. Šiame priede vartojamų terminų apibrėžtys:

1) vartotojams skirtas mišinys – mišinys, skirtas naudoti vartotojams;

2) profesionaliam naudojimui skirtas mišinys – mišinys, skirtas naudoti profesionaliems naudotojams (ne pramonės objektuose);

3) pramoniniam naudojimui skirtas mišinys – mišinys, skirtas naudoti tik pramonės objektuose.

Jei mišiniai skirti daugiau nei vienam naudojimo būdų, reikalavimų turi būti laikomasi dėl visų susijusių naudojimo kategorijų.

3. **Informacijos teikimo reikalavimai**

3.1. Prieš pateikdami mišinius rinkai, informacijos teikėjai turi pateikti informaciją apie mišinius, kurie klasifikuojami kaip pavojingi dėl jų poveikio sveikatai arba fizinio poveikio, valstybės narės arba valstybių narių, kuriose mišinys tiekiamas rinkai, įstaigoms, paskirtoms pagal 45 straipsnio 1 dalį (toliau – paskirtosios įstaigos).

Pateikiama B dalyje nurodyta informacija. Ji pateikiama elektroninėmis priemonėmis XML formatu, kurį parengia Agentūra ir leidžia juo naudotis nemokamai.

3.2. Jei, gavusi informaciją pagal 3.1 dalį, paskirtoji įstaiga pateikia informacijos teikėjui pagrįstą prašymą pateikti papildomos informacijos arba paaiškinimą, būtinus, kad ta paskirtoji įstaiga galėtų vykdyti užduotis, už kurias ji yra atsakinga pagal 45 straipsnį, informacijos teikėjas, nepagrįstai nedelsdamas, pateikia būtiną prašomą informaciją ar paaiškinimą.

3.3. Informacija pateikiama valstybės (-ių) narės (-ių), kurioje mišinys tiekiamas rinkai, valstybine (-ėmis) kalba (-omis), jeigu atitinkama (-os) valstybė (-ės) narė (-ės) nenustato kitaip.

3.4. Numatoma mišinio paskirtis turi būti apibūdinta pagal Agentūros parengtą suderintą produktų skirstymo į kategorijas sistemą.

3.5. Kai galioja B dalies 4.1 skirsnio sąlygos, pateikta informacija turi būti atnaujinama nepagrįstai nedelsiant.

4. **Informacija apie mišinių grupę**

▼M21

4.1. Informacija apie daugiau nei vieną mišinį gali būti teikiama vienu kartu (toliau – informacijos apie mišinių grupę teikimas), jeigu visi tos grupės mišiniai klasifikuojami pagal tas pačias pavojaus sveikatai ir fizinio pavojaus savybes.

▼M14

4.2. Informaciją apie mišinių grupę galima teikti tik kai visų tos grupės mišinių sudedamosios dalys yra tokios pačios (kaip nurodyta B dalies 3.2 skirsnyje) ir nurodytas visų mišinių kiekvienos sudedamosios dalies koncentracijos intervalas yra toks pats (kaip nurodyta B dalies 3.4 skirsnyje).

▼M21

4.3. Nukrypstant nuo 4.2 skirsnio, informaciją apie mišinių grupę leidžiama teikti ir kai skirtingų tos grupės mišinių sudėtis tesiskiria kvapiosiomis medžiagomis su sąlyga, kad kiekviename mišinyje esančių kvapiųjų medžiagų bendra koncentracija neviršija 5 %.

▼M14

4.4. Teikiant informaciją apie mišinių grupę B dalyje nurodyta informacija, jei taikoma, pateikiama apie kiekvieną grupės mišinį.

5. **Unikalus mišinio identifikatorius (UFI, angl. *Unique Formula Identifier*)**

5.1. Informacijos teikėjas Agentūros parengtomis elektroninėmis priemonėmis sukuria unikalų mišinio identifikatorių (toliau – UFI). UFI – unikalus raidinis skaitmeninis kodas, kuriuo pateikta informacija apie mišinio sudėtį arba mišinių grupę vienareikšmiškai susiejama su konkrečiu mišiniu arba mišinių grupe. UFI priskyrimas yra nemokamas.

Jeigu mišinio ar mišinių grupės sudėties pasikeitimas tenkina vieną ar kelias sąlygas, numatytas B dalies 4.1 skirsnio ketvirtos įtraukos a, b ir c punktuose, sukuriamas naujas UFI.

▼M21

Nukrypstant nuo antros pastraipos, naujo UFI nereikalaujama, kai teikiama informacija apie mišinių, kurių sudėtyje yra kvapiųjų medžiagų, grupę, su sąlyga, kad sudėties pokytis susijęs tik su tomis kvapiosiomis medžiagomis arba su tuo, kad buvo pridėta naujų kvapiųjų medžiagų.

5.2. Užuot įtraukęs UFI į papildomą informaciją etiketėje, informacijos teikėjas gali jį atspausdinti arba pritvirtinti ant vidinės pakuotės kartu su kitais etiketės elementais.

Jeigu UFI ant vidinės pakuotės pritvirtinti neįmanoma dėl jos formos arba mažo dydžio, informacijos teikėjas UFI gali atspausdinti arba pritvirtinti kartu su kitais etiketės elementais ant išorinės pakuotės.

Jeigu mišiniai yra be pakuočių, UFI nurodomas saugos duomenų lape arba, jeigu taikytina, greta 29 straipsnio 3 dalyje nurodytų etiketės elementų.

Prieš UFI įrašoma santrumpa didžiosiomis raidėmis „UFI“, o po jos dedamas dvitaškis („UFI:“); užrašas turi būti aiškiai matomas, įskaitomas ir nenutrinamas.

5.3. Nukrypstant nuo 5.2 skirsnio pirmos pastraipos, jeigu mišiniai naudojami pramoninės gamybos vietose, UFI gali būti nurodomas ir saugos duomenų lape.

▼M14

6. **Formatai ir techninė parama teikiant informaciją**

6.1. Agentūra nustato, prižiūri ir atnaujina UFI generatorių, XML formatus informacijai teikti ir suderintą produktų skirstymo į kategorijas sistemą ir suteikia galimybę jais nemokamai naudotis savo svetainėje.

6.2. Agentūra teikia technines ir mokslines rekomendacijas, techninę paramą ir priemones, padedančias teikti informaciją.

▼M14

B DALIS

TEIKIAMA INFORMACIJA

1. **Mišinio ir informacijos teikėjo identifikavimo duomenys**

1.1. *Mišinio produkto identifikatorius*

Produkto identifikatorius nurodomas pagal 18 straipsnio 3 dalies a punktą.

▼M21

Nurodomas visas mišinio prekybinis pavadinimas (-ai), įskaitant, kai tinka, etiketėje matomą prekės ženklą (-us), produkto pavadinimą ir pavadinimų variantus be santrumpų, leidžiančius produktą konkrečiai identifikuoti.

▼M14

Be to, teikiamoje informacijoje turi būti nurodytas (-i) UFI.

▼M21

1.2. *Informacijos teikėjo ir kontaktinio punkto duomenys*

Nurodomas informacijos teikėjo vardas, pavardė arba pavadinimas, tikslus adresas, telefono numeris ir e. pašto adresas ir kontaktinio punkto pavadinimas, tikslus adresas, telefono numeris ir e. pašto adresas, jei šie duomenys skiriasi, kad būtų galima gauti papildomos informacijos, kurios prireikia imantis neatidėliotinų priemonių ekstremaliose sveikatai situacijose.

1.3. *Vardas, pavardė arba pavadinimas, telefono numeris ir e. pašto adresas, kuriais galima kreiptis norint greitai gauti papildomos informacijos apie produktą*

Jeigu pateikiama ribota informacija, kaip nustatyta A dalies 2.3 skirsnyje, nurodomas vardas ir pavardė arba pavadinimas, telefono numeris ir e. pašto adresas, kad imantis neatidėliotinų priemonių ekstremaliose sveikatai situacijose būtų galima greitai susisiekti ir gauti išsamios papildomos informacijos apie produktą A dalies 3.3 skirsnyje nurodyta kalba. Telefono numeriu turi būti įmanoma susisiekti visą parą kasdien.

▼M14

2. **Pavojų nurodymas ir papildoma informacija**

Šiame skirsnyje nustatomi informacijos reikalavimai, susiję su mišinio keliamais pavojais sveikatai ir fiziniais pavojais, tinkamais įspėjimais apie tuos pavojus, taip pat su papildoma teiktina informacija.

2.1. *Mišinio klasifikavimas*

Informacija apie mišinio klasifikavimą pagal pavojų sveikatai ir fizinį pavojų (pavojingumo klasė ir kategorija) teikiama pagal I priede nustatytas klasifikavimo taisykles.

2.2. *Ženklinimo elementai*

Jei taikoma, nurodomi šie pagal 17 straipsnį privalomi ženklinimo elementai:

— pavojaus piktogramų kodai (V priedas),

— signaliniai žodžiai,

— pavojingumo frazių kodai (III priedas, įskaitant papildomą informaciją apie pavojų),

— atsargumo frazių kodai.

▼M14

2.3. *Toksikologinė informacija*

Pateikiama informacija apie mišinio arba jo sudedamųjų dalių toksikologinį poveikį, kaip nustatyta mišinio saugos duomenų lapo 11 skirsnyje pagal Reglamento (EB) Nr. 1907/2006 II priedą.

2.4. *Papildoma informacija*

Pateikiama ši papildoma informacija:

— pakuotės, naudojamos tiekti mišinį rinkai vartotojams arba profesionaliems naudotojams, rūšis (-ys) ir dydis (-iai),

— tiekiamo mišinio spalva (-os) ir agregatinė būsena (-os),

▼M21

— tiekiamo mišinio pH vertė, jei ji žinoma, arba, jei mišinys yra kietos būsenos, vandeninio tirpalo arba tam tikros koncentracijos tirpalo pH vertė. Nurodoma bandymo mišinio koncentracija vandenyje. Jei pH vertė nėra žinoma, nurodomos priežastys,

▼M14

— produkto kategorija (žr. A dalies 3.4 skirsnį),

— naudojimo būdas (skirtas vartotojams, profesionaliam arba pramoniniam naudojimui, ar keliems iš trijų minėtųjų).

3. **Informacija apie mišinio sudedamąsias dalis**

3.1. *Bendrieji reikalavimai*

Pateikiama informacija apie mišinyje esančių sudedamųjų dalių cheminę tapatybę ir koncentraciją, kaip nurodyta 3.2, 3.3 ir 3.4 skirsniuose.

Sudedamosios dalys, kurių mišinyje nėra, nenurodomos.

▼M21

Nukrypstant nuo antros pastraipos, kai teikiama informacija apie mišinių grupę, kvapiųjų sudedamųjų mišinio dalių turi būti bent viename iš mišinių.

Kai teikiama informacija apie mišinių grupę, kurios mišiniuose yra įvairių kvapiųjų medžiagų, pateikiamas mišinių ir juose esančių kvapiųjų medžiagų, įskaitant jų kategoriją, sąrašas.

3.1.1. Pramoniniam naudojimui skirtų mišinių reikalavimai

Kai pateikiama mažiau išsami informacija, kaip nustatyta A dalies 2.3 skirsnyje, teikiant informaciją apie pramoniniam naudojimui skirto mišinio sudėtį galima pateikti tik saugos duomenų lape pagal Reglamento (EB) Nr. 1907/2006 II priedą nurodytą informaciją su sąlyga, kad, kaip numatyta 1.3 skirsnyje, paprašius galima greitai gauti papildomos informacijos apie sudėtį.

▼M14

3.2. ►M21 *Mišinio sudedamųjų dalių identifikavimas* ◄

▼M21

Mišinio sudedamoji dalis – medžiaga arba mišinys mišinyje.

▼M14

3.2.1. Cheminės medžiagos

Cheminių medžiagų, pažymėtų pagal 3.3 skirsnį, produkto identifikatorius nurodomas pagal 18 straipsnio 2 dalį. Tačiau galima naudoti INCI pavadinimą, spalvos indekso pavadinimą ar kitą tarptautinį cheminį pavadinimą, su sąlyga, kad cheminis pavadinimas yra gerai žinomas ir juo vienareikšmiškai apibrėžiama cheminės medžiagos tapatybė. Taip pat nurodomi cheminių medžiagų, kurioms pagal 24 straipsnį leidžiama naudoti alternatyvų cheminį pavadinimą, cheminiai pavadinimai.

3.2.2. Mišinys mišinyje

Kai mišinys naudojamas kito mišinio, kuris tiekiamas rinkai, sudėtyje, pirmasis mišinys vadinamas mišiniu mišinyje (toliau – MIM).

▼M21

Informacija apie MIM sudėtyje esančias chemines medžiagas pateikiama pagal 3.2.1 skirsnio kriterijus, išskyrus atvejus, kai informacijos teikėjas neturi galimybės gauti informacijos apie visą MIM sudėtį. Pastaruoju atveju, vadovaujantis 18 straipsnio 3 dalies a punktu, MIM identifikuojamas pagal jo produkto identifikatorių, taip pat jo koncentraciją ir UFI, jei jis žinomas ir jei paskirtoji įstaiga iš anksto gavo informacijos apie MIM. Jeigu UFI nėra žinomas arba jei paskirtoji įstaiga iš anksto negavo informacijos apie MIM, vadovaujantis 18 straipsnio 3 dalies a punktu, MIM identifikuojamas pagal jo produkto identifikatorių, taip pat jo koncentraciją ir MIM bei visų kitų žinomų sudedamųjų dalių saugos duomenų lapuose pateikiamą informaciją apie sudėtį, MIM tiekėjo pavadinimą, e. pašto adresą ir telefono numerį.

3.2.3. Bendriniai produkto identifikatoriai

Nukrypstant nuo 3.2.1 ir 3.2.2 skirsnių, mišinių sudedamosioms dalims, kurios naudojamos išskirtinai siekiant pridėti kvapiųjų medžiagų ar spalvos, žymėti gali būti naudojami bendriniai produkto identifikatoriai „kvapiosios medžiagos“ arba „dažikliai“, jei tenkinamos šios sąlygos:

— mišinio sudedamosios dalys yra priskiriamos prie pavojingų sveikatai,

— mišinio sudedamųjų dalių, pažymėtų tam tikru bendriniu produkto identifikatoriumi, bendra koncentracija neviršija:

a) 5 % kvapiųjų medžiagų sumos ir

b) 25 % dažiklių sumos.

3.3. *Teikiant informaciją nurodytinos mišinio sudedamosios dalys*

Nurodomos šios mišinio sudedamosios dalys:

(1) mišinio sudedamosios dalys, kurios nėra priskiriamos prie pavojingų dėl jų poveikio sveikatai arba fizinio poveikio:

▼M21

— kurių koncentracija lygi 0,1 % arba didesnė;

— kurios yra pažymėtos, net jei jų koncentracija yra mažesnė nei 0,1 %, išskyrus atvejus, kai informacijos teikėjas gali įrodyti, kad šios sudedamosios dalys yra nesvarbios neatidėliotinoms priemonėms ekstremaliose sveikatai situacijose ir prevencinėms priemonėms;

(2) mišinio sudedamosios dalys, kurios nėra priskiriamos prie pavojingų dėl jų poveikio sveikatai arba fizinio poveikio, kurios yra nurodytos ir kurių koncentracija yra lygi 1 % arba didesnė.

3.4. *Mišinio sudedamųjų dalių koncentracija ir koncentracijos intervalai*

Informacijos teikėjai pateikia 3.4.1 ir 3.4.2 skirsniuose nurodytą informaciją apie mišinio sudedamųjų dalių (cheminių medžiagų ir MIM), pažymėtų pagal 3.3 skirsnį, koncentraciją.

▼M14

3.4.1. Pavojingos sudedamosios dalys, kurios yra labai svarbios neatidėliotinoms priemonėms ekstremaliose sveikatai situacijose ir prevencinėms priemonėms

Kai mišinio sudedamosios dalys pagal šį reglamentą priskiriamos bent vienai iš toliau išvardytų pavojingumo kategorijų, jų koncentracija mišinyje turi būti išreikšta tikslia procentine dalimi mažėjančia tvarka pagal masę arba tūrį:

— 1, 2 arba 3 ūmaus toksiškumo kategorijai,

— 1 arba 2 specifinio toksiškumo konkrečiam organui po vienkartinio poveikio kategorijai,

— 1 arba 2 specifinio toksiškumo konkrečiam organui po kartotinio poveikio kategorijai,

— 1, 1A, 1B arba 1C odos ėsdinimo kategorijai,

— 1 smarkaus akių pažeidimo kategorijai.

Vietoj tikslių procentinių dalių remiantis 1 lentele koncentraciją galima nurodyti procentų intervalu.

1 lentelė

▼M21

Koncentracijos intervalai, taikomi pavojingoms sudedamosioms dalims, kurios yra labai svarbios neatidėliotinoms priemonėms ekstremaliose sveikatai situacijose

▼M14

Mišinyje esančios pavojingos sudedamosios dalies koncentracijos intervalas (%)	Didžiausias koncentracijos intervalas, naudotinas teikiant informaciją
≥ 25 – < 100	5 % vienetų
≥ 10 – < 25	3 % vienetų
≥ 1 – < 10	1 % vienetų
≥ 0,1 – < 1	0,3 % vienetų
> 0 – < 0,1	0,1 % vienetų

▼M21

3.4.2. Kitos pavojingos sudedamosios dalys ir prie pavojingų nepriskiriamos sudedamosios dalys

Mišinyje esančių pavojingų sudedamųjų dalių, kurios nepriskiriamos prie nė vienos iš 3.4.1 skirsnyje nurodytų pavojingumo kategorijų, ir pažymėtų sudedamųjų dalių, kurios nepriskiriamos prie pavojingų, koncentracija išreiškiama pagal 2 lentelę procentų intervalais mažėjančia tvarka pagal masę arba tūrį. Vietoj to galima nurodyti tikslias procentines dalis.

Nukrypstant nuo pirmos pastraipos, informacijos teikėjai neprivalo pateikti informacijos apie kvapiųjų sudedamųjų dalių, kurios nėra priskiriamos prie jokios kategorijos arba priskiriamos tik 1, 1A arba 1B kategorijos odą jautrinančioms medžiagoms arba toksiškoms įkvėpus medžiagoms, koncentraciją, jeigu bendra jų koncentracija neviršija 5 %.

2 lentelė

Koncentracijos intervalai, taikomi kitoms pavojingoms sudedamosioms dalims ir prie pavojingų nepriskiriamoms sudedamosioms dalims

Mišinyje esančios sudedamosios dalies koncentracijos intervalas (%)	Didžiausias koncentracijos intervalas, naudotinas teikiant informaciją
≥ 25 – < 100	20 % vienetų
≥ 10 – < 25	10 % vienetų
≥ 1 – < 10	3 % vienetų
> 0 – < 1	1 % vienetų

3.5. *Mišinio sudedamųjų dalių klasifikavimas*

Nurodoma, kaip mišinio sudedamosios dalys klasifikuojamos pagal pavojų sveikatai ir fizinį pavojų (pavojingumo klasės, pavojingumo kategorijos ir pavojingumo frazės). Tai apima bent visų Reglamento (EB) Nr. 1907/2006 II priedo dėl saugos duomenų lapo pildymo reikalavimų 3.2.1 punkte nurodytų cheminių medžiagų klasifikavimą. Jeigu, vadovaujantis B dalies 3.2.2 skirsnio nuostatomis, MIM identifikuojamas tik pagal jo produkto identifikatorių ir UFI, nurodoma tik kaip MIM klasifikuojamas pagal pavojų sveikatai ir fizinį pavojų.

▼M14

4. **Pateiktos informacijos atnaujinimas**

4.1. Jeigu mišinys, apie kurį teikiama atskira arba mišinių grupės informacija, pasikeičia vienu ar keliais iš toliau nurodytų būdų, informacijos teikėjai, prieš pateikdami rinkai pakeistą mišinį, atnaujina pateiktą informaciją:

— kai pasikeičia mišinio produkto identifikatorius (įskaitant UFI),

— kai pasikeičia mišinio klasifikacija ir jis priskiriamas kitai klasifikacinei kategorijai pagal pavojus sveikatai ar fizinius pavojus,

— kai gaunama naujos saugos duomenų lapo 11 skirsnyje pateiktinos toksikologinės informacijos apie mišinio arba jo sudedamųjų dalių pavojingas savybes,

— jeigu mišinio sudėties pokytis atitinka vieną iš šių sąlygų:

▼M14

a) į mišinį įdedama, jame pakeičiama arba iš jo išimama viena ar daugiau sudedamųjų dalių, kurios turi būti nurodytos pagal 3.3 skirsnį;

b) mišinio sudedamosios dalies koncentracija pakinta taip, kad viršijamas pirminėje informacijoje nurodytas koncentracijos intervalas;

c) pagal 3.4.1 arba 3.4.2 skirsnį buvo nurodyta tiksli sudedamosios dalies koncentracija, o ta koncentracija pakinta taip, kad viršijamos 3 lentelėje nurodytos ribos.

3 lentelė

▼M21

Sudedamųjų dalių koncentracijos pokyčiai, dėl kurių reikia atnaujinti pateiktą informaciją

▼M14

Mišinyje esančios sudedamosios dalies tiksli koncentracija (%)	Sudedamosios dalies pradinės koncentracijos pokyčiai (±), dėl kurių reikia atnaujinti pateiktą informaciją
> 25 – ≤ 100	5 %
> 10 – ≤ 25	10 %
> 2,5 – ≤ 10	20 %
≤ 2,5	30 %

▼M21

Kai pasikeičia mišinių grupės kvapiosios medžiagos, atnaujinamas pagal 3.1 skirsnį pateiktinas mišinių ir juose esančių kvapiųjų medžiagų sąrašas.

▼M14

4.2. *Atnaujintos informacijos turinys*

Pateikiant atnaujintą informaciją patikslinama ankstesnė informacija ir pateikiama naujos informacijos, kaip aprašyta 4.1 skirsnyje.

C DALIS

INFORMACIJOS PATEIKIMO FORMATAS

1.1. **Informacijos pateikimo formatas**

Informacija pagal 45 straipsnį paskirtoms įstaigoms teikiama Agentūros parengtu formatu. Pateikimo formatą sudaro tokie elementai:

▼M21

1.2. **Mišinio ir informacijos teikėjo identifikavimo duomenys**

Produkto identifikatorius

— Visas produkto prekybinis pavadinimas (-ai) (kai teikiama informacija apie mišinių grupę, išvardijami visi produkto identifikatoriai)

— Kiti pavadinimai, sinonimai

— Unikalus mišinio identifikatorius (-iai) (UFI)

— Kiti identifikatoriai (leidimo numeris, bendrovės produkto kodai)

▼M21

Informacijos teikėjo ir, jeigu taikytina, kontaktinio punkto kontaktiniai duomenys

— Vardas, pavardė arba pavadinimas

— Tikslus adresas

— Telefono numeris

— E. pašto adresas

Kontaktinė informacija siekiant greitai gauti papildomos informacijos apie produktą (visą parą kasdien). Taikoma tik kai galima teikti mažiau išsamią informaciją Taikoma tik kai galima teikti mažiau išsamią informaciją.

— Vardas, pavardė arba pavadinimas

— Telefono numeris (visą parą kasdien)

— E. pašto adresas

▼M14

1.3. **Mišinio klasifikavimas, etiketės elementai ir toksikologija**

Mišinio klasifikavimas ir ženklinimo elementai

— Pavojingumo klasė ir kategorija

— Pavojaus piktogramų kodai (V priedas)

— Signalinis žodis

— Pavojingumo frazių kodai, įskaitant papildomą informaciją apie pavojų (III priedas)

— Atsargumo frazių kodai (IV priedas)

Toksikologinė informacija

— Mišinio arba jo sudedamųjų dalių toksiškumo aprašymas (kaip nustatyta saugos duomenų lapo 11 skirsnyje pagal Reglamento (EB) Nr. 1907/2006 II priedą)

▼M21

Papildoma informacija apie mišinį

— Spalva (-os)

— Tiekiamo mišinio pH vertė, jei ji žinoma, arba, jei mišinys yra kietos būsenos, vandeninio tirpalo arba tam tikros koncentracijos tirpalo pH vertė. Nurodoma bandymo mišinio koncentracija vandenyje. Jei pH vertė nėra žinoma, nurodomos priežastys

— Fizinė būsena

— Pakuotė (rūšis ir dydis)

— Numatoma paskirtis (produkto kategorija)

— Paskirtis (vartotojams, profesionaliam ar pramoniniam naudojimui)

▼**M14**

1.4. **Mišinio sudedamųjų dalių produkto identifikatoriai**

Mišinio sudedamųjų dalių (cheminių medžiagų ir mišiniuose esančių mišinių, jei taikoma) produkto identifikatoriai

— Sudedamųjų dalių cheminis / prekybinis pavadinimas

— CAS Nr. (jei taikoma)

— EB Nr. (jei taikoma)

— UFI (jei taikoma)

Mišinio sudedamųjų dalių koncentracija ir koncentracijos intervalai

— Tiksli koncentracija arba koncentracijos intervalas

Mišinio sudedamųjų dalių (cheminių medžiagų ir MIM) klasifikavimas

— Pavojingumo klasifikacija (jei taikoma)

— Papildomi identifikatoriai (jei taikoma, ir ar svarbūs neatidėliotinoms priemonėms ekstremaliose sveikatai situacijose)

Sąrašas pagal B dalies 3.1 skirsnio ketvirtą pastraipą (jei taikoma)