Käesolev tekst on üksnes dokumenteerimisvahend ning sel ei ole mingit õiguslikku mõju. Liidu institutsioonid ei vastuta selle teksti sisu eest. Asjakohaste õigusaktide autentsed versioonid, sealhulgas nende preambulid, on avaldatud Euroopa Liidu Teatajas ning on kättesaadavad EUR-Lexi veebisaidil. Need ametlikud tekstid on vahetult kättesaadavad käesolevasse dokumenti lisatud linkide kaudu

►B **EUROOPA PARLAMENDI JA NÕUKOGU MÄÄRUS (EÜ) nr 1272/2008,**

16. detsember 2008,

mis käsitleb ainete ja segude klassifitseerimist, märgistamist ja pakendamist ning millega muudetakse direktiive 67/548/EMÜ ja 1999/45/EÜ ja tunnistatakse need kehtetuks ning muudetakse määrust (EÜ) nr 1907/2006

(EMPs kohaldatav tekst)

(ELT L 353, 31.12.2008, lk 1)

Muudetud:

		Euroopa Liidu Teataja		
		nr	lehekülg	kuupäev
►M1	Komisjoni määrus (EÜ) nr 790/2009, 10. august 2009	L 235	1	5.9.2009
►M2	Komisjoni määrus (EL) nr 286/2011, 10. märts 2011	L 83	1	30.3.2011
►M3	Komisjoni määrus (EL) nr 618/2012, 10. juuli 2012	L 179	3	11.7.2012
►M4	Komisjoni määrus (EL) nr 487/2013, 8. mai 2013	L 149	1	1.6.2013
►M5	Nõukogu määrus (EL) nr 517/2013, 13. mai 2013	L 158	1	10.6.2013
►M6	Komisjoni määrus (EL) nr 758/2013, 7. august 2013	L 216	1	10.8.2013
►M7	Komisjoni määrus (EL) nr 944/2013, 2. oktoober 2013	L 261	5	3.10.2013
►M8	Komisjoni määrus (EL) nr 605/2014, 5. juuni 2014	L 167	36	6.6.2014
►M9	muudetud komisjoni määrusega (EL) 2015/491, 23. märts 2015	L 78	12	24.3.2015
►M10	Komisjoni määrus (EL) nr 1297/2014, 5. detsember 2014	L 350	1	6.12.2014
►M11	Komisjoni määrus (EL) 2015/1221, 24. juuli 2015	L 197	10	25.7.2015
►M12	Komisjoni määrus (EL) 2016/918, 19. mai 2016	L 156	1	14.6.2016
►M13	Komisjoni määrus (EL) 2016/1179, 19. juuli 2016	L 195	11	20.7.2016
►M14	Komisjoni määrus (EL) 2017/542, 22. märts 2017	L 78	1	23.3.2017
►M15	Komisjoni määrus (EL) 2017/776, 4. mai 2017	L 116	1	5.5.2017
►M16	Komisjoni määrus (EL) 2018/669, 16. aprill 2018	L 115	1	4.5.2018
►M17	Teade, milles käsitletakse kõrgtemperatuurse pigi ja kivisõetõrva klassifitseerimist veekeskkonda ohustava ägeda mürgisuse 1. kategooriasse ja veekeskkonda ohustava kroonilise mürgisuse 1. kategooriasse vastavalt Euroopa Parlamendi ja nõukogu määrusele (EÜ) nr 1272/2008 2018/C 239/03	C 239	3	9.7.2018
►M18	Komisjoni määrus (EL) 2018/1480, 4. oktoober 2018	L 251	1	5.10.2018

►**M19**	Komisjoni määrus (EL) 2019/521, 27. märts 2019	L 86	1	28.3.2019
►**M20**	Euroopa Parlamendi ja nõukogu määrus (EL) 2019/1243, 20. juuni 2019	L 198	241	25.7.2019
►**M21**	Komisjoni delegeeritud määrus (EL) 2020/11, 29. oktoober 2019	L 6	8	10.1.2020
►**M22**	Komisjoni delegeeritud määrus (EL) 2020/217, 4. oktoober 2019	L 44	1	18.2.2020

Parandatud:

►**C1** Parandus, ELT L 16, 20.1.2011, lk 1 (1272/2008)
►**C2** Parandus, ELT L 138, 26.5.2011, lk 66 (286/2011)
►**C3** Parandus, ELT L 280, 18.10.2016, lk 41 (2016/918)
►**C4** Parandus, ELT L 349, 21.12.2016, lk 1 (1272/2008)
►**C5** Parandus, ELT L 117, 3.5.2019, lk 8 (1272/2008)

▼B

EUROOPA PARLAMENDI JA NÕUKOGU MÄÄRUS (EÜ) nr 1272/2008,

16. detsember 2008,

mis käsitleb ainete ja segude klassifitseerimist, märgistamist ja pakendamist ning millega muudetakse direktiive 67/548/EMÜ ja 1999/45/EÜ ja tunnistatakse need kehtetuks ning muudetakse määrust (EÜ) nr 1907/2006

(EMPs kohaldatav tekst)

I JAOTIS

ÜLDKÜSIMUSED

Artikkel 1

Eesmärk ja reguleerimisala

1. Käesoleva määruse eesmärk on tagada inimeste tervise ja keskkonna kaitse kõrge tase ning ainete, segude ja teatavate toodete vaba liikumine vastavalt artikli 4 lõikele 8. Selleks:

a) ühtlustatakse ainete ja segude klassifitseerimise kriteeriumid ning ohtlike ainete ja segude märgistamise ja pakendamise eeskirjad;

b) kohustatakse:

i) tootjaid, importijaid ja allkasutajaid turule viidavaid aineid ja segusid klassifitseerima;

ii) tarnijaid turule viidavaid aineid ja segusid märgistama ja pakendama;

iii) tootjaid, toodete valmistajaid ja importijaid klassifitseerima selliseid turule mitteviidavaid aineid, mille suhtes kehtib määruse (EÜ) nr 1907/2006 kohaselt registreerimise või teavitamise nõue;

c) kohustatakse ainete tootjaid ja importijaid teatama ametile neist klassifitseerimistest ja märgistuselementidest, kui neid ei ole ametile esitatud osana määruse (EÜ) nr 1907/2006 kohasest registreerimisest;

d) kehtestatakse VI lisa 3. osas ühenduse ühtlustatud klassifikatsiooni ja märgistuselementidega ainete loetelu;

▼C4

e) luuakse ainete klassifitseerimis- ja märgistusandmik, mis sisaldab kõiki punktides c ja d osutatud teatiseid ning esitatud ja ühtlustatud klassifikatsioone ja märgistuselemente.

▼B

2. Käesolevat määrust ei kohaldata järgmise suhtes:

a) nõukogu 13. mai 1996. aasta direktiivi 96/29/Euratom (millega sätestatakse põhilised ohutusnormid töötajate ja muu elanikkonna tervise kaitsmiseks ioniseerivast kiirgusest tulenevate ohtude eest) ([1]) reguleerimisalasse kuuluvad radioaktiivsed ained ja segud;

b) tollijärelevalve alla kuuluvad ained ja segud, mis on ajutiselt ladustatud, reekspordi eesmärgil vabatsooni või vabalattu paigutatud või transiitveol, tingimusel et neid ei käidelda ega töödelda;

([1]) EÜT L 159, 29.6.1996, lk 1.

▼B

c) isoleerimata vaheained;

d) teaduslikus uurimis- ja arendustegevuses kasutatavad ained ja segud, mida ei viida turule, tingimusel et neid kasutatakse kontrollitud tingimustes kooskõlas töökeskkonda käsitlevate ja keskkonnaalaste ühenduse õigusaktidega.

3. Euroopa Parlamendi ja nõukogu 5. aprilli 2006. aasta direktiivis 2006/12/EÜ (jäätmete kohta) ([1]) määratletud jäätmeid ei käsitata aine, segu või tootena käesoleva määruse artikli 2 tähenduses.

4. Liikmesriigid võivad konkreetsetel juhtudel kehtestada teatavate ainete või segude suhtes erandeid käesolevast määrusest, kui see on vajalik riigikaitse huvides.

5. Käesolevat määrust ei kohaldata järgmiste valmiskujul ja lõppkasutajale mõeldud ainete ja segude suhtes:

a) direktiivis 2001/83/EÜ määratletud ravimid;

b) direktiivis 2001/82/EÜ määratletud veterinaarravimid;

c) direktiivis 76/768/EMÜ määratletud kosmeetikatooted;

d) direktiivides 90/385/EMÜ ja 93/42/EMÜ määratletud invasiivsed või inimkehaga vahetus kontaktis kasutatavad meditsiiniseadmed ja direktiivis 98/79/EÜ määratletud meditsiiniseadmed;

e) määruses (EÜ) nr 178/2002 määratletud toit ja sööt, sealhulgas nende kasutamisel

   i) direktiivi 89/107/EMÜ reguleerimisalasse kuuluvates toiduainetes kasutatavate lisaainetena;

   ii) direktiivi 88/388/EMÜ ja otsuse 1999/217/EÜ reguleerimisalasse kuuluvates toiduainetes lõhna- ja maitseainetena;

   iii) määruse (EÜ) nr 1831/2003 reguleerimisalasse kuuluvas söödas söödalisanditena;

   iv) direktiivi 82/471/EMÜ reguleerimisalasse kuuluvas loomasöödas.

6. Käesolevat määrust ei kohaldata ohtlike kaupade transportimisele õhus, merel, maanteel, raudteel või siseveekogudel, välja arvatud artikli 33 kohaldamisel.

Artikkel 2

Mõisted

Käesolevas määruses kasutatakse järgmisi mõisteid:

1) „ohuklass” – füüsikalise, tervise- või keskkonnaohu laad;

2) „ohukategooria” – kriteeriumide jaotus igas ohuklassis ohu raskusastme täpsustamiseks;

3) „ohupiktogramm” – graafiline kompositsioon, mis sisaldab sümbolit ja muid graafilisi elemente, nagu ääris, taustamuster või -värv ning on mõeldud konkreetse teabe edastamiseks asjaomase ohu kohta;

([1]) ELT L 114, 27.4.2006, lk 9.

▼B

4) „tunnussõna” – sõna, mis viitab ohu suhtelisele raskusastmele, et hoiatada lugejat võimaliku ohu eest; eristatakse järgmist kaht tasandit:

   a) „ettevaatust” – tunnussõna, mis viitab raskemale ohukategooriale;

   b) „hoiatus” – tunnussõna, mis viitab vähem tõsisele ohukategooriale;

5) „ohulause” – ohuklassile ja ohukategooriale määratud fraas, mis kirjeldab ohtliku aine või seguga seotud ohtude laadi, sealhulgas vajaduse korral ohumäära;

6) „hoiatuslause” – fraas, mis kirjeldab ohtliku aine või segu kasutamisest või hävitamisest tuleneva kokkupuute kahjulike mõjude minimeerimiseks või ennetamiseks soovitatud meedet (meetmeid);

7) „aine” – looduslik või tootmismenetluse teel saadud keemiline element või selle ühendid koos püsivuse säilitamiseks vajalike ja tootmismenetlusest johtuvate lisanditega, välja arvatud lahustid, mida on võimalik ainest eraldada, mõjutamata aine püsivust või muutmata selle koostist;

8) „segu” – kahest või enamast ainest koosnev segu või lahus;

9) „toode” – ese, millele antakse tootmise käigus teatud kuju, pinnaviimistlus või kujundus, mis määrab tema funktsiooni suuremal määral kui tema keemiline koostis;

10) „toote valmistaja” – füüsiline või juriidiline isik, kes toote ühenduse piires valmistab või kokku paneb;

11) „polümeer” – aine, mille molekulides paiknevad järjestikku ühesugused või erinevad monomeerühikud. Sellised molekulid peavad olema erinevate molekulmassidega, kusjuures erinevused molekulmassis peavad eelkõige tulenema monomeerühikute arvust. Polümeer vastab järgmistele tingimustele:

   a) molekulid, mis koosnevad vähemalt kolmest monomeerühikust, mis on kovalentselt seotud vähemalt ühe monomeerühiku või muu reagendiga, on aines massilt ülekaalus;

   b) ühesuguse molekulmassiga molekulid on aines massilt vähemuses.

   Käesolevas määratluses tähendab mõiste „monomeerühik” monomeeri reaktsioonijärgset kuju polümeeris;

12) „monomeer” – aine, mis on konkreetses protsessis kasutatava polümerisatsiooni reaktsiooni tingimustes võimeline moodustama kovalentseid sidemeid terve rea samalaadsete või erinevate molekulidega;

13) „registreerija” – aine tootja või importija või toote valmistaja või importija, kes taotleb aine registreerimist vastavalt määrusele (EÜ) nr 1907/2006;

14) „tootmine” – ainete tootmine või ekstraheerimine nendele iseloomulikus olekus;

▼B

15) „tootja” – ühenduses asutatud füüsiline või juriidiline isik, kes toodab ainet ühenduse piires;

16) „import” – sissevedu ühenduse tolliterritooriumile;

17) „importija” – ühenduses asutatud füüsiline või juriidiline isik, kes vastutab impordi eest;

18) „turuleviimine” – kolmandatele isikutele tasu eest või tasuta tarnimine või kättesaadavaks tegemine. Importi käsitatakse turuleviimisena;

19) „allkasutaja” – ühenduses asutatud füüsiline või juriidiline isik, kes ei ole tootja või importija, kuid kes kasutab ainet ainena või segu koostisainena oma tööstusliku või professionaalse tegevuse käigus. Levitaja või tarbija ei ole allkasutajad. Määruse (EÜ) nr 1907/2006 artikli 2 lõike 7 punkti c kohaselt vabastatud reimportijat käsitatakse allkasutajana;

20) „levitaja” – ühenduses asutatud füüsiline või juriidiline isik, kaasa arvatud jaemüüja, kes üksnes ladustab ainet ja viib aine turule ainena või segu koostisainena kolmandate isikute jaoks;

21) „vaheaine” – aine, mida toodetakse ja kasutatakse või tarbitakse keemilistes protsessides eesmärgiga muuta see aine mõneks teiseks aineks (edaspidi „süntees”);

22) „isoleerimata vaheaine” – vaheaine, mida ei eemaldata sünteesi jooksul tahtlikult (välja arvatud proovivõtuks) seadmetest, milles süntees toimub. Sellised seadmed hõlmavad reaktsioonianumat, selle lisaseadmeid ja mis tahes seadmeid, mille kaudu aine (ained) liigub (liiguvad) pideva voona või perioodiliselt, samuti torustikku aine ühest anumast teise üleviimiseks järgmise reaktsiooniastme jaoks; seadmed ei hõlma mahuteid ja teisi anumaid, milles ainet (aineid) pärast tootmist hoitakse;

23) „amet” – määrusega (EÜ) nr 1907/2006 asutatud Euroopa Kemikaaliamet;

24) „pädev asutus” – liikmesriikide poolt käesolevast määrusest tulenevate kohustuste täitmiseks loodud asutus või asutused või organid;

25) „kasutusala” – mis tahes töötlemine, valmistamine, tarbimine, ladustamine, säilitamine, käitlemine, mahutitesse paigutamine, ühest mahutist teise üleviimine, segamine, toote valmistamine või mis tahes muu kasutamine;

26) „tarnija” – ainet (nii ainena kui segu koostises esineva ainena) või segu turule viiv mis tahes tootja, importija, allkasutaja või levitaja;

27) „sulam” – makroskoopiliselt homogeenne metalliline materjal, mis koosneb kahest või enamast keemilisest elemendist, mis on omavahel ühendatud selliselt, et neid ei saa mehhaaniliselt hõlpsasti eraldada, sulameid käsitatakse käesoleva määruse tähenduses segudena;

28) „UN RTDG” – ÜRO soovitused ohtlike kaupade veo kohta;

▼B

29) „teavitaja” – ametit teavitav tootja või importija või tootjate või importijate rühm;

30) „teaduslik uurimis- ja arendustegevus” – kontrollitud tingimustes korraldatud teaduslikud katsetused, analüüsid või keemilised uuringud;

31) „piirväärtus” – aines või segus esineva klassifitseeritud lisandi, lisaaine või üksiku koostisaine piirmäär, mille ületamisel võetakse piirväärtuseid arvesse aine või segu klassifitseerimise vajalikkuse määramisel;

32) „sisalduse piirväärtus” – aines või segus esineva klassifitseeritud lisandi, lisaaine või üksiku koostisaine piirmäär, mis võib tingida vastavalt aine või segu klassifitseerimise;

33) „ohuklassi alajaotus” – ohuklasside piires eristamine sõltuvalt kokkupuuteviisist või toime laadist;

34) „korrutustegur” – kordaja, mida rakendatakse ►C4 veekeskkonnale ◄ ohtlikuks klassifitseeritud 1. kategooria akuutselt toksilise või 1. kategooria krooniliselt toksilise aine sisalduse suhtes ja mida kasutatakse kõnealust ainet sisaldava segu klassifikatsiooni tuletamiseks summeerimismeetodi abil;

35) „pakend” – pakkimisprotsessi lõpp-produkt, mis koosneb pakkematerjalist ning selle sisust;

36) „pakkematerjal” – üks või mitu ümbrist ning muud komponendid või materjalid, mis on vajalikud selleks, et ümbrised täidaksid oma mahutavus- ja muid ohutusfunktsioone;

37) „vahepakend” – sisepakendi või toodete ja välispakendi vahele paigutatud pakkematerjal.

Artikkel 3

Ohtlikud ained ja segud ja nende ohuklassid

I lisa 2.–5. osas sätestatud füüsikaliste, tervise- või keskkonnaohtude kriteeriumidele vastav aine või segu on ohtlik ja klassifitseeritakse nimetatud lisas loetletud vastavatesse ohuklassidesse.

Kui I lisa ohuklassidel on alajaotusi lähtudes kokkupuuteviisist või toime laadist, klassifitseeritakse aine või segu selle alajaotuse kohaselt.

Artikkel 4

Üldised klassifitseerimis-, märgistamis- ja pakendamiskohustused

1. Tootjad, importijad ja allkasutajad klassifitseerivad ained või segud enne nende turuleviimist II jaotise kohaselt.

▼B

2. Ilma et see piiraks lõikes 1 sätestatud nõuete kohaldamist, klassifitseerivad tootjad, toodete valmistajad ja importijad aineid, mida turule ei viida, II jaotise kohaselt, kui:

a) aine tuleb määruse (EÜ) nr 1907/2006 artikli 6, artikli 7 lõike 1 või 5 või artikli 17 või 18 kohaselt registreerida;

b) ainest tuleb määruse (EÜ) nr 1907/2006 artikli 7 lõike 2 või artikli 9 kohaselt teavitada.

3. Kui aine suhtes kohaldatakse VI lisa 3. osa kande tõttu ühtlustatud klassifikatsiooni ja märgistuse nõudeid vastavalt V jaotisele, klassifitseeritakse kõnealune aine nimetatud kande kohaselt ning ainet ei klassifitseerita II jaotise kohaselt selle kandega hõlmatud ohuklassidesse või nende alajaotustesse.

Kui aga aine kuulub ka ühte või mitmesse ohuklassi või selle alajaotusesse, mida VI lisa 3. osa kanne ei hõlma, klassifitseeritakse aine II jaotise kohaselt nimetatud ohuklassidesse või nende alajaotustesse.

4. Kui aine või segu on klassifitseeritud ohtlikuks, tagavad tarnijad enne aine või segu turuleviimist selle märgistamise ja pakendamise III ja IV jaotise kohaselt.

5. Lõikest 4 tulenevaid kohustusi täites võivad levitajad kasutada aine või segu klassifikatsiooni, mis on tuletatud tarneahelas tegutseja poolt kooskõlas II jaotisega.

6. Lõigetest 1 ja 4 tulenevaid kohustusi täites võivad allkasutajad kasutada aine või segu klassifikatsiooni, mis on tuletatud tarneahelas tegutseja poolt kooskõlas II jaotisega, tingimusel et nad ei muuda aine või segu koostist.

7. II lisa 2. osas osutatud segu, mis sisaldab mõnd ohtlikuks klassifitseeritud ainet, ei viida turule ilma III jaotise kohase märgistuseta.

8. Käesoleva määruse kohaselt klassifitseeritakse, märgistatakse ja pakendatakse I lisa punktis 2.1 osutatud tooted enne turuleviimist ainete ja segude suhtes kohaldatavate eeskirjade kohaselt.

9. Tarneahelas osalevad tarnijad teevad koostööd, et täita käesolevas määruses sätestatud klassifitseerimis-, märgistamis- ja pakendamisnõudeid.

10. Aineid ja segusid ei viida turule, kui need ei vasta käesolevale määrusele.

▼B

II JAOTIS

OHU KLASSIFITSEERIMINE

1. PEATÜKK

Teabe kindlaksmääramine ja läbivaatamine

Artikkel 5

Ainete kohta kättesaadava teabe kindlaksmääramine ja läbivaatamine

1. Aine tootjad, importijad ja allkasutajad määravad ainega seotud ja I lisas sätestatud füüsikaliste, tervise- või keskkonnaohtude väljaselgitamiseks kindlaks eelkõige järgmise asjakohase kättesaadava teabe:

a) artikli 8 lõikes 3 viidatud meetodite kohaselt kogutud andmed;

b) epidemioloogilised andmed ja kogemused inimestel avalduva mõju kohta, näiteks andmed töökeskkonna kohta ja andmed õnnetusjuhtumite andmebaasidest;

c) muu määruse (EÜ) nr 1907/2006 XI lisa 1. jao kohaselt kogutud teave;

d) mis tahes uus teaduslik teave;

e) rahvusvaheliselt tunnustatud keemiaprogrammide raames kogutud mis tahes muu teave.

Nimetatud teave on seotud aine kuju või füüsikaliste olekutega, milles aine turule viiakse ja milles seda mõistlike eelduste kohaselt kasutama hakatakse.

2. Tootjad, importijad ja allkasutajad vaatavad läbi lõikes 1 viidatud teabe, et määrata kindlaks, kas see on piisav, usaldusväärne ja teaduslikult paikapidav käesoleva jaotise 2. peatüki kohaseks hindamiseks.

Artikkel 6

Segude kohta kättesaadava teabe kindlaksmääramine ja läbivaatamine

1. Segu tootjad, importijad ja allkasutajad määravad seguga seotud ja I lisas sätestatud füüsikaliste, tervise- või keskkonnaohtude väljaselgitamiseks kindlaks eelkõige järgmise asjakohase kättesaadava teabe segu enda või selles sisalduvate ainete kohta:

a) artikli 8 lõikes 3 viidatud meetodite kohaselt kogutud andmed segu enda või selles sisalduvate ainete kohta;

b) epidemioloogilised andmed ja kogemused segu enda või selles sisalduvate ainete mõju kohta inimesele, näiteks andmed töökeskkonna kohta või andmed õnnetusjuhtumite andmebaasidest;

c) muu määruse (EÜ) nr 1907/2006 XI lisa 1. jao kohaselt kogutud teave segu enda või selles sisalduvate ainete kohta;

▼B

d) rahvusvaheliselt tunnustatud keemiaprogrammide raames kogutud mis tahes muu teave segu enda või selles sisalduvate ainete kohta.

Nimetatud teave on seotud segu kuju või füüsikaliste olekutega, milles segu turule viiakse ja, kui see on asjakohane, milles seda mõistlike eelduste kohaselt kasutama hakatakse.

2. Kui lõigetes 3 ja 4 ei ole sätestatud teisiti ja kui lõikes 1 viidatud teave segu enda kohta on kättesaadav ning tootja, importija või allkasutaja on määranud kindlaks selle piisavuse ja usaldusväärsuse ning vajaduse korral teadusliku paikapidavuse, kasutab antud tootja, importija või allkasutaja seda teavet käesoleva jaotise 2. peatüki kohaseks hindamiseks.

3. Segude käesoleva jaotise 2. peatüki kohaseks hindamiseks seoses I lisa punktides 3.5.3.1, 3.6.3.1 ja 3.7.3.1 viidatud ohuklassidega „mutageensus sugurakkudele”, „kantserogeensus” ja „reproduktiivtoksilisus” kasutab tootja, importija või allkasutaja ainult segu koostises sisalduvate ainete kohta kättesaadavat asjakohast teavet, millele on viidatud lõikes 1.

Kui segu enda kohta kättesaadavad katseandmed näitavad sugurakke ohustavat mutageensust, kantserogeensust ja reproduktiivtoksilisust, mida ei ole tuvastatud üksikuid aineid käsitleva teabe alusel, võetakse arvesse ka neid andmeid.

4. Segude hindamiseks käesoleva jaotise 2. peatüki kohaselt seoses nende biolagunduvuse ja bioakumuleerumise omadustega I lisa punktides 4.1.2.8 ja 4.1.2.9 osutatud ohuklassis „oht ►C4 veekeskkonnale ◄” kasutab tootja, importija või allkasutaja ainult segu koostises sisalduvate ainete kohta kättesaadavat asjakohast teavet, millele on viidatud lõikes 1.

5. Kui lõikes 1 viidatud liiki katseandmed segu enda kohta puuduvad või on ebapiisavad, kasutab tootja, importija või allkasutaja muud kättesaadavat teavet üksikute ainete ja sarnaste katsetatud segude kohta, mida võib samuti pidada asjakohaseks seguga seotud ohtude kindlaksmääramisel, kui antud tootja, importija või allkasutaja on kindlaks teinud, et kõnealune teave on artikli 9 lõike 4 kohaseks hindamiseks piisav ja usaldusväärne.

Artikkel 7

Katsetamine loomade ja inimestega

1. Kui käesoleva määruse eesmärgil viiakse läbi uusi katseid, tehakse loomkatseid direktiivi 86/609/EMÜ tähenduses vaid juhul, kui puuduvad muud alternatiivsed võimalused, mis tagaksid andmete piisava usaldusväärsuse ja kvaliteedi.

2. Käesoleva määruse eesmärgil ei ole lubatud läbi viia katseid ahvilistega.

3. Käesoleva määruse eesmärgil ei viida läbi inimkatseid. Käesoleva määruse eesmärgil võib siiski kasutada muudest allikatest, näiteks kliinilistest uuringutest saadud andmeid.

▼B

Artikkel 8

Uue teabe kogumine ainete ja segude kohta

1. Aine või seguga seotud käesoleva määruse I lisas sätestatud tervisealaste või keskkonnaohtude olemasolu kindlaksmääramiseks võib tootja, importija või allkasutaja viia läbi uusi katseid, kui ta on ammendanud kõik muud viisid teabe kogumiseks, sealhulgas kohaldanud määruse (EÜ) nr 1907/2006 XI lisa 1. jaos ette nähtud eeskirju.

2. Aine või seguga seotud I lisa 2. osas viidatud füüsikaliste ohtude olemasolu kindlaksmääramiseks viib tootja, importija või allkasutaja läbi nimetatud osas nõutavad katsed, välja arvatud juhul, kui piisavad ja usaldusväärsed andmed on juba kättesaadavad.

3. Lõikes 1 viidatud katsete läbiviimisel kasutatakse üht järgmistest meetoditest:

a) määruse (EÜ) nr 1907/2006 artikli 13 lõikes 3 viidatud katsemeetodid

või

b) rahvusvaheliselt tunnustatud usaldusväärsed teaduslikud põhimõtted või rahvusvahelise korra kohaselt valideeritud meetodid.

4. Kui tootja, importija või allkasutaja viib läbi uued ökotoksilisuse või toksilisuse katsed ja analüüsid, tehakse need vastavalt määruse (EÜ) nr 1907/2006 artikli 13 lõikele 4.

5. Kui käesoleva määruse eesmärgil viiakse läbi uued katsed füüsikaliste ohtude kindlakstegemiseks, tehakse seda hiljemalt alates 1. jaanuarist 2014 kooskõlas asjakohase tunnustatud kvaliteedisüsteemiga või asjakohasele tunnustatud standardile vastavate laborite poolt.

6. Käesoleva määruse eesmärgil läbiviidavates katsetes kasutatakse ainet või segu sellisel kujul või sellistes füüsikalistes olekutes, milles aine või segu turule viiakse ning milles seda mõistlike eelduste kohaselt kasutama hakatakse.

2. PEATÜKK

Ohuteabe hindamine ja otsus klassifitseerimise kohta

Artikkel 9

Ainete ja segudega seotud ohuteabe hindamine

1. Aine või segu tootjad, importijad ja allkasutajad hindavad käesoleva jaotise 1. peatüki kohaselt kindlaksmääratud teavet, kohaldades selle suhtes I lisa 2.–5. osas igasse ohuklassi või selle alajaotusesse klassifitseerimise kriteeriume, et selgitada välja aine või seguga seotud ohud.

2. Hinnates aine või segu kohta kättesaadavaid katseandmeid, mis on saadud muid kui artikli 8 lõikes 3 viidatud katsemeetodeid kasutades, võrdlevad tootjad, importijad ja allkasutajad kasutatud katsemeetodeid nimetatud artiklis loetletud meetoditega, et määrata kindlaks, kas nende katsemeetodite kasutamine mõjutab käesoleva artikli lõikes 1 viidatud hindamist.

▼B

3. Kui olemasoleva kindlaksmääratud teabe suhtes ei saa kriteeriume otse kohaldada, kasutavad tootjad, importijad ja allkasutajad teabe hindamiseks eksperdihinnangul põhinevat tõendite kaalukuse määramist vastavalt käesoleva määruse I lisa punktile 1.1.1, kaaludes kogu kättesaadavat teavet, mis mõjutab aine või seguga seotud ohtude kindlaksmääramist, ning vastavalt määruse (EÜ) nr 1907/2006 XI lisa punktile 1.2.

4. Kui on kättesaadav ainult artikli 6 lõikes 5 viidatud teave, kohaldavad tootjad, importijad ja allkasutajad hindamisel I lisa punktis 1.1.3 ning 3. ja 4. osa igas punktis viidatud seostamispõhimõtteid.

Kui see teave ei võimalda siiski ei seostamispõhimõtete kohaldamist ega I lisa 1. osas kirjeldatud eksperdihinnangute ja tõendite kaalukuse määramise põhimõtete kasutamist, kohaldavad tootjad, importijad ja allkasutajad teabe hindamisel muud meetodit või muid meetodeid, mida on kirjeldatud I lisa 3. ja 4. osa igas punktis.

5. Olemasoleva teabe hindamisel klassifitseerimise eesmärgil võtavad tootjad, importijad ja allkasutajad arvesse aine või segu kuju või füüsikalisi olekuid, milles aine või segu turule viiakse ning milles seda mõistlike eelduste kohaselt kasutama hakatakse.

Artikkel 10

Sisalduse piirväärtused ja korrutustegurid ainete ja segude klassifitseerimiseks

1. Ainele kehtestatakse konkreetsed sisalduse piirväärtused ja üldised sisalduse piirväärtused, mis viitavad aine teises aines või segus kindlaksmääratud lisandi, lisaaine või üksiku koostisainena esinemise piirmäärale, mille korral või mille ületamisel klassifitseeritakse kõnealune aine või segu ohtlikuks.

Tootja, importija või allkasutaja kehtestavad konkreetsed sisalduse piirväärtused, kui piisav ja usaldusväärne teaduslik teave näitab aine ilmset ohtlikkust selle esinemisel I lisa 2. osa mõnele ohuklassile kehtestatud sisaldusest või I lisa 3., 4. ja 5. osa mõnele ohuklassile kehtestatud üldisest sisalduse piirväärtusest madalamal tasemel;

Tootja, importija või allkasutaja võib kehtestada erandjuhtudel konkreetsed sisalduse piirväärtused, kui tema käsutuses on piisav, usaldusväärne ja kindel teaduslik teave ohtlikuks klassifitseeritud aine ohutuse kohta I lisa 2. osas asjakohasele ohuklassile kehtestatud sisaldusest või nimetatud lisa 3.–5. osa asjakohasele ohuklassile kehtestatud üldistest sisalduse piirväärtustest kõrgemal tasemel.

2. Tootjad, importijad ja allkasutajad kehtestavad ►C4 veekeskkonnale ◄ ohtlikuks klassifitseeritud 1. kategooria akuutse toksilisuse või 1. kategooria kroonilise toksilisusega ainetele korrutustegurid.

▼B

3. Olenemata lõikest 1 ei kehtestata konkreetseid sisalduse piirväärtusi VI lisa 3. osas nimetatud ainete ühtlustatud ohuklassidele või nende alajaotustele.

4. Olenemata lõikest 2 ei kehtestata korrutustegureid VI lisa 3. osas nimetatud ainete ühtlustatud ohuklassidele või nende alajaotustele, mille korrutustegurid on esitatud kõnealuses osas.

Kui ►C4 veekeskkonnale ◄ ohtlikuks klassifitseeritud 1. kategooria akuutse toksilisuse või 1. kategooria kroonilise toksilisusega ainete kohta ei ole VI lisa 3. osas korrutustegureid esitatud, kehtestab tootja, importija või allkasutaja asjaomase aine korrutusteguri kättesaadavate andmete alusel. Tootja, importija või allkasutaja kasutab nimetatud korrutustegurit, kui kõnealust ainet sisaldav segu klassifitseeritakse summeerimismeetodi abil.

5. Konkreetse sisalduse piirväärtuse või korrutusteguri kehtestamisel võtavad tootjad, importijad ja allkasutajad arvesse klassifitseerimis- ja märgistusandmikus kõnealuse aine suhtes sätestatud konkreetseid sisalduse piirväärtusi või korrutustegureid.

6. Lõike 1 kohaselt määratud konkreetsed sisalduse piirväärtused on ülimuslikud I lisa 2. osa asjakohastes punktides sätestatud sisalduste või I lisa 3., 4. ja 5. osa asjakohastes punktides sätestatud üldiste sisalduse piirväärtuste suhtes.

7. Amet kehtestab lõigete 1 ja 2 kohaldamiseks täiendavad suunised.

Artikkel 11

Piirväärtused

1. Kui aine sisaldab kas kindlakstehtud lisandi, lisaaine või koostisainena teist ohtlikuks klassifitseeritud ainet, võetakse seda klassifitseerimisel arvesse, kui kindlakstehtud lisandi, lisaaine või koostisaine sisaldus on võrdne lõikele 3 vastava kohaldatava piirväärtusega või sellest suurem.

2. Kui segu sisaldab koostisainena või kindlakstehtud lisandi või lisaainena ohtlikuks klassifitseeritud ainet, võetakse seda teavet klassifitseerimisel arvesse, kui selle aine sisaldus on võrdne selle lõike 3 kohase piirväärtusega või sellest suurem.

3. Lõigetes 1 ja 2 viidatud piirväärtus määratakse kindlaks vastavalt I lisa punktile 1.1.2.2.

Artikkel 12

Täiendavat hindamist vajavad erijuhud

Kui artikli 9 kohaselt läbiviidud hindamise tulemusena on määratud kindlaks järgmised omadused või mõjud, võtavad tootjad, importijad ja allkasutajad neid klassifitseerimisel arvesse:

▼B

a) kui piisavad ja usaldusväärsed andmed näitavad, et tegelikkuses erinevad aine või segu füüsikalised ohud katsetes ilmnenud ohtudest;

b) kui veenvad teaduslikud katseandmed näitavad, et aine või segu ei ole biosaadav ning need andmed on tunnistatud piisavateks ja usaldusväärseteks;

c) kui piisavad ja usaldusväärsed teaduslikud andmed näitavad ainetevahelisi võimalikke koostoimelisi või antagonistlikke mõjusid segus, mille hindamise üle võeti otsus vastu segus sisalduvaid aineid käsitleva teabe põhjal.

Artikkel 13

Otsus ainete ja segude klassifitseerimise kohta

Kui artiklite 9 ja 12 kohaselt läbi viidud hindamine näitab, et aine või seguga seotud ohud vastavad ühte või mitmesse I lisa 2.–5. osas sätestatud ohuklassi või selle alajaotusesse klassifitseerimise kriteeriumidele, klassifitseerivad tootjad, importijad ja allkasutajad aine või segu asjakohas(t)esse ohuklassi(desse) või nende alajaotus(t)esse, määrates:

a) iga asjakohase ohuklassi või selle alajaotuse kohta ühe või mitu ohukategooriat;

b) ühe või mitu artikli 21 kohast ohulauset, mis vastavad igale punkti a kohaselt määratud ohukategooriale.

Artikkel 14

Segude klassifitseerimise erieeskirjad

1. Segu klassifitseerimist ei mõjuta järgmised teabe hindamisel kindlaks määratud asjaolud:

a) segus sisalduvad ained reageerivad aeglaselt atmosfääri gaasidega, eelkõige hapniku, süsinikdioksiidi ja veeauruga, moodustades väikese sisalduse juures erinevaid aineid;

b) segus sisalduvad ained reageerivad väga aeglaselt muude segus sisalduvate ainetega, moodustades väikese sisalduse juures erinevaid aineid;

c) segus sisalduvad ained võivad polümeriseeruda, moodustades väikese sisalduse juures oligomeere või polümeere.

2. Segu ei ole vaja klassifitseerida selle I lisa 2. osas viidatud plahvatusohtlikkuse, oksüdeerivuse või tuleohtlikkuse omadusi arvesse võttes, kui on täidetud mõni järgmistest nõuetest:

a) ühelgi segus sisalduval ainel ei ole ühtki eespool nimetatud omadustest ning tarnijale kättesaadava teabe põhjal seguga tõenäoliselt selliseid ohte ei seondu;

b) segu koostise muutumisel näitavad teaduslikud tõendid, et segu kohta kättesaadava teabe hindamine klassifikatsiooni muutust ei põhjusta.

▼M4

_____

▼B

Artikkel 15

Ainete ja segude klassifikatsiooni läbivaatamine

1. Tootjad, importijad ja allkasutajad rakendavad kõiki neile kättesaadavaid mõistlikke meetmeid, et hoida end kursis uue teadusliku ja tehnilise teabega, mis võib mõjutada nende poolt turule viidavate ainete või segude klassifitseerimist. Kui tootjale, importijale või allkasutajale saab teatavaks teave, mida ta peab piisavaks ja usaldusväärseks, viib antud tootja, importija või allkasutaja vastavalt käesolevale peatükile põhjendamatu viivituseta läbi uue hindamise.

2. Kui tootja, importija või allkasutaja teeb ohtlikuks klassifitseeritud segus muudatuse, viib ta vastavalt käesolevale peatükile läbi uue hindamise järgmiste muudatuste korral:

a) koostises muudetakse ühe või mitme ohtliku koostisaine algset sisaldust I lisa 1. osa tabelis 1.2 esitatud piirväärtuseni või üle selle;

b) koostises muudetakse ühe või mitme koostisaine asendamise või lisamise teel nende sisaldust artikli 11 lõikes 3 viidatud piirväärtuseni või üle selle.

3. Lõigete 1 ja 2 kohane uus hindamine ei ole nõutav, kui on usaldusväärselt teaduslikult põhjendatud, et klassifikatsioon selle tulemusena ei muutu.

4. Tootjad, importijad ja allkasutajad kohandavad aine või segu klassifikatsiooni uue hindamise tulemustega, välja arvatud juhul, kui VI lisa 3. osas nimetatud ainete kohta on olemas ühtlustatud ohuklassid või nende alajaotused.

5. Kui asjaomane aine või segu kuulub direktiivi 91/414/EMÜ või direktiivi 98/8/EÜ reguleerimisalasse, kohaldatakse käesoleva artikli lõigete 1–4 puhul ka nimetatud direktiivide nõudeid.

Artikkel 16

Klassifitseerimis- ja märgistusandmikuga hõlmatud ainete klassifitseerimine

1. Tootjad ja importijad võivad klassifitseerida ainet klassifitseerimis- ja märgistusandmikus esitatud klassifikatsioonist erinevalt, kui nad põhjendavad kõnealust klassifikatsiooni ametile koos ameti teavitamisega artikli 40 kohaselt.

2. Lõiget 1 ei kohaldata, kui klassifitseerimis- ja märgistusandmikus esitatud klassifikatsioon on VI lisa 3. osas sisalduv ühtlustatud klassifikatsioon.

▼B

III JAOTIS

OHTUDEST TEAVITAMINE MÄRGISTUSEL

1. PEATÜKK

Märgistuse sisu

Artikkel 17

Üldeeskirjad

1. Ohtlikuks klassifitseeritud ja pakendatud aine või segu märgistusel on järgmised elemendid:

a) tarnija(te) nimi, aadress ja telefoninumber;

b) aine või segu nimikogus elanikkonnale kättesaadavaks tehtud pakendis, kui see kogus ei ole pakendil mujal märgitud;

c) artiklis 18 esitatud tootetähised;

d) vajaduse korral ohupiktogrammid vastavalt artiklile 19;

e) vajaduse korral tunnussõnad vastavalt artiklile 20;

f) vajaduse korral ohulaused vastavalt artiklile 21;

g) vajaduse korral hoiatuslaused vastavalt artiklile 22;

h) vajaduse korral lõik lisateabega vastavalt artiklile 25.

2. Märgistuse tekst on selle liikmesriigi ametlikus keeles (nende liikmesriikide ametlikes keeltes), kus aine või segu turule viiakse, kui asjaomane liikmesriik (asjaomased liikmesriigid) ei näe ette teisiti.

Tarnijad võivad kasutada märgistusel muid keeli lisaks liikmesriikide poolt nõutavatele keeltele, kui kõikides kasutatud keeltes esitatakse samu andmeid.

Artikkel 18

Tootetähised

1. Märgistusel esitatakse aine või segu identifitseerimist võimaldavad andmed, edaspidi „tootetähised”.

Aine või segu identifitseerimiseks kasutatakse sama mõistet, mida kasutatakse määruse (EÜ) nr 1907/2006 artikli 31 kohaselt koostatud kemikaali ohutuskaardil, edaspidi „ohutuskaart”, piiramata käesoleva määruse artikli 17 lõike 2 kohaldamist.

2. Aine tootetähis sisaldab vähemalt järgmisi andmeid:

a) VI lisa 3. osas loetletud aine puhul selles esitatud nimetus ja tunnuskood; või

▼B

b) kui aine ei ole esitatud VI lisa 3. osas, kuid on esitatud klassifitseerimis- ja märgistusandmikus, kasutatakse selles esitatud nimetust ja tunnuskoodi; või

c) kui aine ei ole esitatud VI lisa 3. osas ega klassifitseerimis- ja märgistusandmikus, kasutatakse CASi numbrit koos IUPACi nomenklatuuris esitatud nimetusega või CASi numbrit koos keemilise aine mõne muu rahvusvahelise nimetusega; või

d) CASi numbri puudumisel kasutatakse IUPACi nomenklatuuris esitatud nimetust või keemilise aine mõnda muud rahvusvahelist nimetust (nimetusi).

Kui IUPACi nomenklatuuri kohane nimetus koosneb rohkem kui 100 tähemärgist, võib kasutada ühte muudest nimetustest (tavanimetus, kaubanimi, lühend), millele on osutatud määruse (EÜ) nr 1907/2006 VI lisa punktis 2.1.2, tingimusel et artikli 40 kohaselt esitatavas teatises sisalduvad nii IUPACi nomenklatuuris esitatud nimetus kui ka kasutatav muu nimetus.

3. Segu tootetähis koosneb mõlemast järgmisest elemendist:

a) segu kaubanimi või nimetus;

b) kõikide nende segus sisalduvate ainete määratlus, mis tingivad segu klassifitseerimise akuutset toksilisust põhjustavaks, nahka söövitavaks või tõsist silmakahjustust põhjustavaks, sugurakkudele mutageenseks, kantserogeenseks, reproduktiivtoksiliseks või sissehingamisel sensibiliseerivalt toimivaks või nahka sensibiliseerivaks või sihtorgani suhtes toksiliseks või hingamiskahjustusi põhjustavaks.

Kui punktis b viidatud juhul tuleks selle nõude tulemusena esitada mitu keemilist nimetust, piisab maksimaalselt neljast keemilisest nimetusest, välja arvatud juhul, kui ohtude laadi ja raskusastme kajastamiseks on vaja rohkem kui nelja nimetust.

Valitud keemilisi nimetusi kasutatakse klassifitseerimise ja vastavate ohulausete valimise aluseks olevate tervisele väga ohtlike ainete kindlaksmääramiseks.

Artikkel 19

Ohupiktogrammid

1. Märgistusel esitatakse asjakohane ohupiktogramm (ohupiktogrammid), mille eesmärk on anda asjaomase ohu kohta konkreetset teavet.

2. Ohupiktogrammid vastavad I lisa punktis 1.2.1 ja V lisas kehtestatud nõuetele, kui artiklis 33 ei ole sätestatud teisiti.

3. Iga klassifikatsiooni kohta ette nähtud ohupiktogrammid on esitatud tabelites, milles märgitakse iga I lisas esitatud ohuklassi puhul nõutavad märgistuselemendid.

▼B

Artikkel 20

Tunnussõnad

1. Märgistus sisaldab asjakohast tunnussõna vastavalt ohtliku aine või segu klassifikatsioonile.

2. Iga klassifikatsiooni puhul kasutatav tunnussõna on esitatud tabelites, milles on märgitud iga I lisa 2.–5. osas sätestatud ohuklassi puhul nõutavad märgistuselemendid.

3. Kui märgistusel kasutatakse tunnussõna „ettevaatust”, ei kasutata märgistusel tunnussõna „hoiatus”.

Artikkel 21

Ohulaused

1. Märgistus sisaldab asjakohast ohulauset vastavalt ohtliku aine või segu klassifikatsioonile.

2. Iga klassifikatsiooni puhul nõutavad ohulaused on esitatud tabelites, milles on märgitud iga I lisa 2.–5. osas sätestatud ohuklassi puhul nõutavad märgistuselemendid.

3. Kui aine on loetletud VI lisa 3. osas, kasutatakse märgistusel selle osa kandele vastava klassikatsiooni puhul nõutavat ohulauset koos lõikes 2 viidatud ohulausega muude klassifikatsioonide puhul, mida see kanne ei hõlma.

4. Ohulaused sõnastatakse kooskõlas III lisaga.

Artikkel 22

Hoiatuslaused

1. Märgistusel esitatakse asjakohased hoiatuslaused.

2. Hoiatuslaused valitakse lausete seast, mis on esitatud I lisa 2.–5. osa tabelites, milles on märgitud iga ohuklassi märgistuselemendid.

3. Hoiatuslaused valitakse vastavalt IV lisa 1. osas sätestatud kriteeriumidele, võttes arvesse ohulauseid ja aine või segu kavandatavat või kindlaksmääratud kasutusala või -alasid.

▼C4

4. Hoiatuslaused sõnastatakse kooskõlas IV lisa 2. osaga.

▼B

Artikkel 23

Erandid märgistusnõuetest erijuhtudel

I lisa punktis 1.3 kehtestatud märgistuse erisätteid kohaldatakse järgmistel juhtudel:

a) transporditavad gaasiballoonid;

b) propaani, butaani või veeldatud naftagaasi mahutid;

▼B

c) aerosoolid ja hermeetilised pihustusotsikuga mahutid, mis sisaldavad sissehingamisel ohtlikeks klassifitseeritud aineid või segusid;

d) metallid kompaktsel kujul, sulamid, polümeere sisaldavad segud, elastomeere sisaldavad segud;

e) lõhkeained, mis viiakse turule plahvatuse või pürotehnilise efekti tekitamiseks, nagu on viidatud I lisa punktis 2.1;

▼M12

f) ained või segud, mis on klassifitseeritud söövitavaks metallide, kuid mitte naha ja/või silmade jaoks (1. kategooria).

▼B

Artikkel 24

Alternatiivse keemilise nimetuse kasutamise taotlemine

1. Kui aine vastab I lisa 1. osas esitatud kriteeriumitele ja kui segus sisalduva aine tootja, importija või allkasutaja saab tõestada, et aine keemilise määratluse avalikustamine märgistusel või ohutuskaardil ohustab tema ärisaladust, eelkõige tema intellektuaalomandi õigusi, võib ta esitada ametile taotluse kasutada alternatiivset keemilist nimetust, milles kõnealusele segus sisalduvale ainele viidatakse kas keemiliste ainete kõige tähtsamaid funktsionaalseid rühmi määratleva nimetuse või alternatiivse määratluse abil.

2. Käesoleva artikli lõikes 1 nimetatud taotlus esitatakse määruse (EÜ) nr 1907/2006 artiklis 111 viidatud vormis ja taotluse esitamisel tuleb tasuda lõiv.

Komisjon kehtestab lõivude määra vastavalt käesoleva määruse artikli 54 lõikes 2 osutatud regulatiivkomitee menetlusele.

VKEdele kehtestatakse vähendatud lõiv.

3. Amet võib nõuda taotluse esitanud tootjalt, importijalt või allkasutajalt lisateavet, kui selline teave on otsuse tegemiseks vajalik. Kui amet ei esita kuue nädala jooksul alates taotluse või nõutud lisateabe saamisest vastuväiteid, loetakse taotletud nimetuse kasutamine lubatuks.

4. Kui amet ei rahulda taotlust, kohaldatakse määruse (EÜ) nr 1907/2006 artikli 118 lõikes 3 viidatud praktilist korda.

5. Amet teatab pädevatele asutustele taotluse suhtes tehtud otsusest vastavalt lõikele 3 või 4 ning edastab neile tootja, importija või allkasutaja esitatud teabe.

6. Kui uuest teabest ilmneb, et alternatiivne keemiline nimetus ei paku piisavat teavet vajalike tervise- ja ohutusealaste ettevaatusabinõude võtmiseks töökeskkonnas ning segu käitlemisega kaasnevate riskide ohjamise tagamiseks, vaatab amet kõnealuse alternatiivse keemilise nimetuse kasutamise otsuse läbi. Amet võib oma otsuse tühistada või muuta seda otsusega, milles täpsustatakse, millist alternatiivset keemilist nimetust on lubatud kasutada. Kui amet oma otsuse tühistab või seda muudab, kohaldatakse määruse (EÜ) nr 1907/2006 artikli 118 lõikes 3 viidatud praktilist korda.

▼B

7. Kui alternatiivse keemilise nimetuse kasutamine on lubatud, kuid segus sisalduva aine, mille kohta alternatiivset nimetust kasutatakse, klassifikatsioon ei vasta enam I lisa punkti 1.4.1 kriteeriumidele, kasutab kõnealuse segus sisalduva aine tarnija märgistusel ja ohutuskaardil aine kohta tootetähist vastavalt artiklile 18, mitte alternatiivset keemilist nimetust.

8. Puhasainena või segu koostises esinevate ainete puhul, mille suhtes amet on aktsepteeritavaks tunnistanud määruse (EÜ) nr 1907/2006 artikli 10 punkti a alapunkti xi kohase põhjenduse kõnealuse määruse artikli 119 lõike 2 punktides f või g viidatud teabe kohta, võib tootja, importija või allkasutaja kasutada märgistusel ja ohutuskaardil nimetust, mis tehakse avalikkusele kättesaadavaks internetis. Nende segus esinevate ainete puhul, mille suhtes käesoleva määruse artikli 119 lõike 2 punktid f või g enam ei kehti, võib tootja, importija või allkasutaja taotleda ametilt alternatiivse keemilise nimetuse kasutamist, nagu on sätestatud käesoleva artikli lõikes 1.

9. Kui segu tarnija on enne 1. juunit 2015 direktiivi 1999/45/EÜ artikli 15 kohaselt tõendanud, et segus sisalduva aine keemilise määratluse avalikustamine ohustab tema ärisaladust, võib ta käesoleva määruse kohaldamise eesmärgil jätkata kokkulepitud alternatiivse nimetuse kasutamist.

Artikkel 25

Märgistusel esitatav lisateave

1. Kui ohtlikuks klassifitseeritud ainel või segul on II lisa punktides 1.1 ja 1.2 viidatud füüsikalised või tervist mõjutavad omadused, esitatakse vastavad laused märgistusel lisateabe osas.

Laused sõnastatakse II lisa punktide 1.1 ja 1.2 ning III lisa 2. osa kohaselt.

Kui aine on loetletud VI lisa 3. osas, esitatakse selles aine kohta toodud mis tahes täiendavad ohulaused märgistusel lisateabena.

2. Kui ohtlikuks klassifitseeritud aine või segu kuulub direktiivi 91/414/EMÜ reguleerimisalasse, esitatakse lause märgistusel lisateabe osas.

Lause sõnastatakse käesoleva määruse II lisa 4. osa ja III lisa 3. osa kohaselt.

3. Tarnija võib esitada märgistusel lisateabe osas muud lisateavet peale lõigetes 1 ja 2 viidatud teabe, kui see teave ei raskenda artikli 17 lõike 1 punktides a–g ette nähtud märgistuselementide kindlaksmääramist ning kui sellega esitatakse täiendavaid andmeid, mis ei ole vastuolus nende elementidega esitatud teabega ega sea selle usaldusväärsust kahtluse alla.

4. Ühegi aine või segu märgistusel või pakendil ei kasutata selliseid väljendeid nagu „mittetoksiline”, „kahjutu”, „mittesaastav” või „keskkonnasõbralik” ega muid väljendeid aine või segu ohutuse kohta või muid kõnealuse aine või segu klassifikatsiooniga vastuolus olevaid väljendeid.

▼M2

_____

▼B

6. Kui segu sisaldab ohtlikuks klassifitseeritud ainet, märgistatakse see II lisa 2. osa kohaselt.

Laused sõnastatakse III lisa 3. osa kohaselt ja paigutatakse märgistuse lisateabe ossa.

Märgistusele kantakse ka artiklis 18 viidatud tootetähis ning segu tarnija nimi, aadress ja telefoninumber.

▼M21

7. Kui teavitaja moodustab VIII lisa kohaselt unikaalse koostise tähise, tuleb see esitada märgistusel lisateabena kooskõlas kõnealuse lisa A osa punkti 5 sätetega.

▼B

Artikkel 26

Ohupiktogrammide eelisjärjekorra põhimõtted

1. Kui aine või segu klassifitseerimise tulemusena tuleks märgistusele paigutada rohkem kui üks ohupiktogramm, kohaldatakse nõutavate ohupiktogrammide arvu vähendamiseks järgmisi eelisjärjekorra eeskirju:

a) ohupiktogrammi GHS01 kasutamisel ei ole ohupiktogrammide GHS02 ja GHS03 kasutamine kohustuslik, välja arvatud juhul, kui nimetatud ohupiktogrammidest rohkem kui ühe kasutamine on kohustuslik;

b) ohupiktogrammi GHS06 kasutamisel ei kasutata ohupiktogrammi GHS07;

c) ohupiktogrammi GHS05 kasutamisel ei kasutata naha- või silmaärrituse kohta ohupiktogrammi GHS07;

d) ohupiktogrammi GHS08 kasutamisel sissehingamisel sensibiliseeriva toime kohta ei kasutata nahka sensibiliseeriva ega nahka ja silmi ärritava toime kohta ohupiktogrammi GHS07;

▼M2

e) kui kohaldatakse ohupiktogrammi GHS02 või GHS06, ei ole ohupiktogrammi GHS04 kasutamine kohustuslik.

▼B

2. Kui aine või segu klassifitseerimise tulemusena tuleks kasutada rohkem kui üht sama ohuklassi ohupiktogrammi, kasutatakse märgistusel ohupiktogrammi, mis vastab iga asjaomase ohuklassi kõige tõsisemale ohukategooriale.

Ainete puhul, mis sisalduvad VI lisa 3. osas ning mida klassifitseeritakse ka II jaotise kohaselt, kasutatakse märgistusel ohupiktogrammi, mis vastab iga asjaomase ohuklassi kõige tõsisemale ohukategooriale.

Artikkel 27

Ohulausete eelisjärjekorra põhimõtted

Kui aine või segu on klassifitseeritud mitmesse ohuklassi või ohuklassi alajaotusesse, kantakse märgistusele kõik selle klassifitseerimisest tulenevad ohulaused, välja arvatud juhul, kui see on selgelt dubleeriv või ülearune.

▼B

Artikkel 28

Hoiatuslausete eelisjärjekorra põhimõtted

1. Kui hoiatuslausete valimise tulemusena selgub, et teatavad hoiatuslaused on teatava aine, segu või pakendi puhul selgelt ülearused või mittevajalikud, jäetakse need laused märgistusele kandmata.

2. Kui ainet või segu tarnitakse elanikkonnale, esitatakse märgistusel üks hoiatuslause selle aine või segu kõrvaldamise ning samuti pakendi kõrvaldamise kohta, välja arvatud juhul, kui see ei ole artikli 22 kohaselt nõutav.

Kõigil muudel juhtudel ei ole kõrvaldamise kohta hoiatuslause lisamine nõutav, kui on selge, et aine või segu või pakendi kõrvaldamine ei ohusta inimeste tervist ega keskkonda.

3. Märgistusel ei esitata rohkem kui kuus hoiatuslauset, välja arvatud juhul, kui see on vajalik ohtude laadi ja raskusastme kajastamiseks.

Artikkel 29

Märgistamis- ja pakendamisnõuetest vabastamine

1. Kui aine või segu pakend on nii väike või sellise kuju või vormiga, et võimatu on täita artikli 31 nõudeid kasutada märgistusel selle liikmesriigi keeli, kus aine või segu turule viiakse, kasutatakse I lisa punkti 1.5.1 kohaselt märgistusel elemente, mis vastavad artikli 17 lõike 2 esimesele lõigule.

2. Kui märgistusel kasutatavat kogu teavet ei saa esitada lõikes 1 nimetatud viisil, võib märgistusel kasutatavat teavet vähendada kooskõlas I lisa punktiga 1.5.2.

3. Kui II lisa 5. osas viidatud ohtlikku ainet või segu tarnitakse elanikkonnale pakendamata kujul, lisatakse sellele märgistuselementide eksemplar kooskõlas artikliga 17.

4. Keskkonnaohtlikuks klassifitseeritud teatavad segud võidakse artiklis 53 sätestatud korras vabastada teatavate keskkonnaalaste märgistuste või keskkonnaalast märgistust käsitlevate erisätete kohaldamisest, kui on võimalik tõestada nendega kaasneva keskkonnamõju vähenemist. Kõnealused vabastused või erisätted on määratletud II lisa 2. osas.

▼M21

4 a. Kui teavitaja moodustab VIII lisa kohaselt unikaalse koostise tähise, võib teavitaja selle asemel, et esitada see märgistusel lisateabena, otsustada esitada see muul kõnealuse lisa A osa punktis 5 lubatud viisil.

▼B

5. Komisjon võib taotleda, et amet koostaks ja esitaks komisjonile eelnõu täiendavate vabastuste kohta märgistamis- ja pakendamisnõuetest.

▼B

Artikkel 30

Märgistusel esitatava teabe ajakohastamine

1. Tarnija tagab märgistuse põhjendamatu viivituseta ajakohastamise iga kord pärast asjaomase aine või segu klassifikatsiooni ja märgistuse muutumist, kui uus oht on tõsisem või kui vastavalt artiklile 25 nõutakse märgistusel uute lisaelementide kasutamist, võttes muutuse laadi arvesse inimeste tervise ja keskkonna kaitsmise seisukohast. Tarnijad teevad vastavalt artikli 4 lõikele 9 koostööd, et viia märgistuses tehtavad muudatused lõpule põhjendamatu viivituseta.

2. Kui märgistusel on nõutavad muud kui lõikes 1 viidatud muudatused, tagab tarnija märgistuse ajakohastamise 18 kuu jooksul.

3. Direktiivide 91/414/EMÜ või 98/8/EÜ reguleerimisalasse kuuluva aine või segu tarnija ajakohastab märgistust vastavalt nimetatud direktiividele.

2. PEATÜKK

Märgistuse kasutamine

Artikkel 31

Märgistuse kasutamise üldeeskirjad

1. Märgistus kinnitatakse kindlalt vahetult ainet või segu sisaldava pakendi ühele või mitmele pinnale ja see peab olema horisontaalselt loetav, kui pakend on normaalasendis.

2. Märgistuse värvus ja esitusviis peavad võimaldama ohupiktogrammi selget eristamist.

▼C4

3. Artikli 17 lõikes 1 viidatud märgistuselemendid peavad olema esitatud selgelt ja kustutamatult. Need peavad olema taustast selgesti eristatavad ja olema nii suured ja selliselt paigutatud, et oleksid kergesti loetavad.

▼B

4. Ohupiktogrammi kuju, värvus ja suurus ning märgistuse mõõtmed on ette nähtud I lisa punktis 1.2.1.

5. Kui artikli 17 lõikes 1 viidatud märgistuselemendid on pakendil selgesti esitatud, ei ole märgistuse kasutamine vajalik. Sellistel juhtudel kohaldatakse pakendil esitatava teabe suhtes käesoleva peatüki nõudeid märgistuse kohta.

Artikkel 32

Teabe paigutus märgistusel

1. Ohupiktogrammid, tunnussõna, ohulaused ja hoiatuslaused paigutatakse märgistusele lähestikku.

2. Tarnija võib otsustada ohulausete järjekorra üle märgistusel. Vastavalt lõikele 4 grupeeritakse kõik ohulaused märgistusel siiski keelte kaupa.

Tarnija võib otsustada hoiatuslausete järjekorra üle märgistusel. Vastavalt lõikele 4 grupeeritakse kõik hoiatuslaused märgistusel siiski keelte kaupa.

▼B

3. Lõikes 2 viidatud ohulausete ja hoiatuslausete grupid rühmitatakse märgistusel keelte kaupa.

4. Lisateave paigutatakse artiklis 25 viidatud lisateabe osasse, mis asub muude artikli 17 lõike 1 punktides a–g ette nähtud märgistuselementide juures.

5. Lisaks ohupiktogrammides kasutamisele võib värve kasutada ka märgistuse muudes osades märgistamise erinõuete täitmiseks.

6. Ühenduse muudes õigusaktides ette nähtud nõuetest tulenevad märgistuselemendid paigutatakse märgistusel artiklis 25 viidatud lisateabe osasse.

Artikkel 33

Erieeskirjad välispakendi, sisepakendi ja üksikpakendi märgistamiseks

1. Kui pakend koosneb välis- ja sisepakendist koos vahepakendiga ning välispakend vastab märgistusnõuetele ohtlike kaupade veo eeskirjade kohaselt, märgistatakse sisepakend ja vahepakend vastavalt käesolevale määrusele. Ka välispakendi võib märgistada vastavalt käesolevale määrusele. Kui käesoleva määrusega nõutav(ad) ohupiktogramm(id) on seotud sama ohuga mis ohtlike kaupade veo eeskirjades, ei ole välispakendil vaja kasutada käesoleva määrusega nõutavat ohupiktogrammi või nõutavaid ohupiktogramme.

2. Kui pakendi välispakend ei pea vastama ohtlike kaupade veo eeskirjade kohastele märgistusnõuetele, märgistatakse nii välis- kui sisepakend, sealhulgas vahepakend, vastavalt käesoleva määruse nõuetele. Kuid kui välispakend võimaldab selgelt näha sise- või vahepakendi märgistust, ei ole välispakendi märgistamine vajalik.

3. Üksikpakendid, mis vastavad ohtlike kaupade veo eeskirjade kohastele märgistusnõuetele, märgistatakse nii käesoleva määruse kui ohtlike kaupade veo eeskirjade kohaselt. Kui käesoleva määrusega nõutav(ad) ohupiktogramm(id) on seotud sama ohuga mis ohtlike kaupade veo eeskirjades, ei ole käesoleva määrusega nõutavat ohupiktogrammi või nõutavaid ohupiktogramme vaja kasutada.

Artikkel 34

Aruanne kemikaalide ohutust kasutamisest teavitamise kohta

1. Hiljemalt 20. jaanuariks 2012 teostab amet uuringu, milles analüüsitakse ainete ja segude ohutu kasutamise alase teabe edastamist üldsusele ning võimalikku vajadust täiendava teabe esitamise järele märgistusel. Uuringu käigus konsulteeritakse pädevate asutustega ja sidusrühmadega ning vastavalt vajadusele tuginetakse selles asjakohastele parimatele tavadele.

▼B

2. Ilma et see piiraks käesolevas jaotises sätestatud märgistamiseeskirjade kohaldamist, esitab komisjon lõikes 1 nimetatud uuringu alusel Euroopa Parlamendile ja nõukogule aruande ning õigusakti ettepaneku käesoleva määruse muutmiseks, kui see on põhjendatud.

IV JAOTIS

PAKENDAMINE

Artikkel 35

Pakendamine

1. Ohtlikke aineid või segusid sisaldavad pakendid vastavad järgmistele nõuetele:

a) pakend kujundatakse ja valmistatakse sellisena, et sisu ei pääseks välja, välja arvatud juhul, kui on ette nähtud muud erikaitseseadised;

b) pakendi sisu ei saa kahjustada pakendi ja kinnituste materjali ega moodusta koos materjaliga ohtlikke ühendeid;

c) pakend ja kinnitused peavad olema üleni vastupidavast ja tugevast materjalist, et need ei avaneks, vaid taluksid tavapärase käitlemisega kaasnevat koormust ja pinget;

d) asendatavate kinnitusseadistega varustatud pakendid konstrueeritakse selliselt, et neid saab korduvalt sulgeda, ilma et sisu välja pääseks.

2. Elanikkonnale tarnitava aine või segu pakendi puhul ei tohi kasutada sellist kuju ega kujundust, mis võiks tõmmata endale laste tähelepanu või äratada neis aktiivset uudishimu või eksitada tarbijat või mis sarnaneb toiduainete, sööda, ravimite ja kosmeetikavahendite puhul kasutatava esitusviisi või kujundusega, mis eksitaks tarbijat.

Kui pakend sisaldab II lisa punktis 3.1.1 määratletud nõuetele vastavat ainet või segu, varustatakse see lastekindla turvasulguriga vastavalt II lisa punktide 3.1.2, 3.1.3 ja 3.1.4.2 sätetele.

Kui pakend sisaldab II lisa punktis 3.2.1 määratletud nõuetele vastavat ainet või segu, varustatakse see reljeefse hoiatusmärgisega vastavalt II lisa punkti 3.2.2 sätetele.

▼M10

Kui Euroopa Parlamendi ja nõukogu määruse (EÜ) nr 648/2004 ([1]) artikli 2 lõikes 1a määratletud vedel kodumajapidamises kasutatav pesupesemisvahend on pakendatud ühekordselt kasutatavasse lahustuvasse pakendisse, kohaldatakse II lisa punkti 3.3 lisanõudeid.

▼B

3. Ainete ja segude pakend loetakse lõike 1 punktidele a, b ja c vastavaks, kui see vastab ohtlike ainete õhus, merel, maanteel, raudteel või siseveekogudel transportimise eeskirjade nõuetele.

([1]) Euroopa Parlamendi ja nõukogu määrus (EÜ) nr 648/2004, 31. märts 2004, detergentide kohta (ELT L 104, 8.4.2004, lk 1).

▼B

V JAOTIS

AINETE KLASSIFIKATSIOONI JA MÄRGISTUSE ÜHTLUSTAMINE JA KLASSIFITSEERIMIS- NING MÄRGISTUSANDMIK

1. PEATÜKK

Ainete ühtlustatud klassifikatsiooni ja märgistuse kehtestamine

Artikkel 36

Ainete klassifikatsiooni ja märgistuse ühtlustamine

1. I lisas kehtestatud järgmistele kriteeriumidele vastava aine suhtes kohaldatakse tavaliselt ühtlustatud klassifikatsiooni ja märgistust vastavalt artiklile 37:

a) sissehingamisel sensibiliseeriv toime, 1. kategooria (I lisa punkt 3.4);

b) mutageensus sugurakkudele, 1A, 1B või 2. kategooria (I lisa punkt 3.5);

c) kantserogeensus, 1A, 1B või 2. kategooria (I lisa punkt 3.6);

d) reproduktiivtoksilisus, 1A, 1B või 2. kategooria (I lisa punkt 3.7).

2. Aine suhtes, mis on direktiivi 91/414/EMÜ või direktiivi 98/8/EÜ mõistes toimeaine, kohaldatakse tavaliselt ühtlustatud klassifikatsiooni ja märgistust. Selliste ainete suhtes kohaldatakse artikli 37 lõigetes 1, 4, 5 ja 6 sätestatud menetlusi.

3. Kui aine vastab muude kui lõikes 1 viidatud ohuklasside või nende alajaotuste kriteeriumidele ning ei kuulu lõike 2 reguleerimisalasse, võib üksikjuhtumi põhiselt lisada VI lisasse ka ühtlustatud klassifikatsiooni ja märgistuse vastavalt artiklile 37, kui sellise meetme võtmine ühenduse tasandil on piisavalt põhjendatud.

Artikkel 37

Ainete klassifikatsiooni ja märgistuse ühtlustamise menetlus

1. Pädevad asutused võivad esitada ametile ettepanekuid ainete ühtlustatud klassifikatsiooni ja märgistuse ning vajaduse korral konkreetsete sisalduse piirväärtuste ja korrutustegurite kehtestamiseks või ettepanekuid nende läbivaatamiseks.

Nimetatud ettepanekud peavad vastama VI lisa 2. osas sätestatud vorminõuetele ja sisaldama VI lisa 1. osas ette nähtud teavet.

2. Aine tootja, importija või allkasutaja võib esitada ametile ettepanekuid aine ühtlustatud klassifikatsiooni ja märgistuse ning vajaduse korral konkreetsete sisalduse piirväärtuste või korrutustegurite kehtestamiseks, kui selle aine kohta ei ole VI lisa 3. osas seoses ettepanekus märgitud ohuklassi või alajaotusega kannet tehtud.

Nimetatud ettepanek peab vastama määruse (EÜ) nr 1907/2006 I lisa punktide 1, 2 ja 3 asjakohastele osadele ja selles tuleb järgida nimetatud lisa punktis 7 sisalduva kemikaaliohutuse aruande B osas kehtestatud vorminõudeid. See peab sisaldama käesoleva määruse VI lisa 1. osas ette nähtud asjakohast teavet. Kohaldatakse määruse (EÜ) nr 1907/2006 artiklit 111.

▼B

3. Kui tootja, importija või allkasutaja ettepanek puudutab ka aine ühtlustatud klassifikatsiooni ja märgistust vastavalt artikli 36 lõikele 3, kaasneb sellega vastavalt artikli 54 lõikes 2 osutatud regulatiivkomitee menetlusele komisjoni poolt kehtestatud lõivu tasumine.

4. Määruse (EÜ) nr 1907/2006 artikli 76 lõike 1 punkti c kohaselt moodustatud ameti riskihindamise komitee võtab lõike 1 või 2 alusel esitatud ettepaneku kohta vastu arvamuse 18 kuu jooksul alates ettepaneku saamisest, andes asjaomastele isikutele võimaluse märkusi esitada. Amet edastab nimetatud arvamuse koos võimalike märkustega komisjonile.

▼M20

5. Kui komisjon peab aine klassifikatsiooni ja märgistuse ühtlustamist asjakohaseks, võtab ta kooskõlas artikliga 53a põhjendamatu viivituseta vastu delegeeritud õigusakti VI lisa muutmiseks, et lisada kõnealune aine ühes vastava klassifikatsiooni ja vastavate märgistuselementidega VI lisa 3. osa tabelisse 3.1, lisades asjakohasel juhul konkreetsed sisalduse piirväärtused või korrutustegurid.

31. maini 2015 tehakse samadel tingimustel vastav kanne VI lisa 3. osa tabelisse 3.2.

Kui see on ainete klassifikatsiooni ja märgistuse ühtlustamise tungiva kiireloomulisuse tõttu vajalik, kohaldatakse käesoleva lõike alusel vastu võetud delegeeritud õigusaktidele artiklis 53b sätestatud menetlust.

▼B

6. Tootjad, importijad ja allkasutajad, kellel on uut teavet, mis võib viia VI lisa 3. osas nimetatud aine ühtlustatud klassifikatsiooni ja märgistuselementide muutmiseni, esitavad lõike 2 teise lõigu kohaselt ettepaneku pädevale asutusele ühes liikmesriikidest, kus aine turule viiakse.

Artikkel 38

Ühtlustatud klassifikatsiooni ja märgistuse VI lisa 3. osasse lisamist käsitlevate arvamuste ja otsuste sisu; teabe kättesaadavus

1. Artikli 37 lõikes 4 osutatud arvamuses ja artikli 37 lõike 5 kohaselt vastu võetavas otsuses märgitakse iga aine kohta vähemalt järgmised andmed:

a) määruse (EÜ) nr 1907/2006 VI lisa punktidele 2.1–2.3.4 vastav aine määratlus;

b) artiklis 36 viidatud aine klassifikatsioon koos põhjendusega;

c) vajaduse korral konkreetsed sisalduse piirväärtused või korrutustegurid;

d) aine kohta artikli 17 lõike 1 punktides d, e ja f nimetatud märgistuselemendid koos artikli 25 lõike 1 kohaselt kõnealuse aine kohta kindlaks määratud mis tahes täiendavate ohulausetega;

▼B

e) mis tahes muud parameetrid, mis võimaldavad hinnata kõnealust ohtlikku ainet sisaldavate segude või nimetatud ohtlikke aineid kindlakstehtud lisandi, lisaaine või koostisainena sisaldavate ainete ohtlikkust inimeste tervisele või keskkonnale, kui see on asjakohane.

2. Käesoleva määruse artikli 37 lõigetes 4 ja 5 osutatud arvamuse või otsuse avalikkusele kättesaadavaks tegemisel kohaldatakse määruse (EÜ) nr 1907/2006 artikli 118 lõiget 2 ja artiklit 119.

2. PEATÜKK

Klassifitseerimis- ja märgistusandmik

Artikkel 39

Reguleerimisala

Käesolevat peatükki kohaldatakse:

a) ainete suhtes, mis kuuluvad registreerimisele vastavalt määrusele (EÜ) nr 1907/2006;

b) artikli 1 reguleerimisalasse kuuluvate ainete suhtes, mis vastavad ohtlikuks klassifitseerimise kriteeriumidele ja viiakse turule kas puhasainetena või segu koostisainetena, mille sisaldus segus ületab käesolevas määruses või direktiivis 1999/45/EÜ, kui see on asjakohane, sätestatud sisalduse piirväärtusi, millest tingituna segu on klassifitseeritud ohtlikuks.

Artikkel 40

Ameti teavitamise kohustus

1. Tootja või importija või tootjate või importijate rühm (edaspidi „teavitaja”), kes viib turule artiklis 39 viidatud aine, teatab ametile aine lisamiseks artiklis 42 viidatud andmikku järgmised andmed:

a) aine või ainete turuleviimise eest vastutava(te) teavitaja(te) andmed vastavalt määruse (EÜ) nr 1907/2006 VI lisa punktile 1;

b) aine või ainete määratlus vastavalt määruse (EÜ) nr 1907/2006 VI lisa punktidele 2.1–2.3.4;

c) aine või ainete klassifikatsioon vastavalt artiklile 13;

d) kui aine on klassifitseeritud teatavatesse, kuid mitte kõikidesse ohuklassidesse või nende alajaotustesse, märkus selle kohta, kas see tuleneb andmete puudumisest, mittetäielikest andmetest, või täielikest, kuid klassifitseerimiseks ebapiisavatest andmetest;

e) konkreetsed sisalduse piirväärtused või korrutustegurid, kui need on kohaldatavad, vastavalt käesoleva määruse artiklile 10, ja nende põhjendused määruse (EÜ) nr 1907/2006 I lisa punktide 1, 2 ja 3 asjakohaste osade põhjal;

f) aine või ainete kohta artikli 17 lõike 1 punktides d, e ja f nimetatud märgistuselemendid koos artikli 25 lõike 1 kohaselt kõnealuse aine kohta kindlaks määratud mis tahes täiendavate ohulausetega;

▼B

Punktides a–f osutatud andmeid ei teatata, kui see on ametile esitatud määruse (EÜ) nr 1907/2006 kohase registreerimise käigus või kui kõnealune teavitaja on sellest juba varem teatanud.

Teavitaja esitab selle teabe määruse (EÜ) nr 1907/2006 artiklis 111 ette nähtud vorminõuete kohaselt.

2. Teavitaja(d) ajakohastavad lõikes 1 loetletud teavet ja teatavad sellest ametile, kui artikli 15 lõike 1 kohaselt toimuva läbivaatamise käigus on otsustatud aine klassifikatsiooni ja märgistust muuta.

3. 1. detsembril 2010 või pärast seda turule viidavatest ainetest teavitatakse lõike 1 kohaselt ühe kuu jooksul pärast nende turule viimist.

Enne 1. detsembrit 2010 turule viidavatest ainetest võib lõike 1 kohaselt teavitada siiski ka enne seda kuupäeva.

Artikkel 41

Kokkulepitud kanded

Kui artikli 40 lõikes 1 ette nähtud teavitamise tulemusena tehakse artiklis 42 osutatud andmikku sama aine kohta erinevad kanded, püüavad teavitajad ja registreerijad igati andmikku lisatava kande suhtes kokkuleppele jõuda. Teavitajad teavitavad sellest ametit.

Artikkel 42

Klassifitseerimis- ja märgistusandmik

1. Amet kehtestab andmebaasi vormis toimiva klassifitseerimis- ja märgistusandmiku ning haldab seda.

Andmikusse kantakse nii artikli 40 lõike 1 kohaselt teatavaks tehtud teave kui ka määruse (EÜ) nr 1907/2006 kohase registreerimise käigus esitatud teave.

Andmikus sisalduv määruse (EÜ) nr 1907/2006 artikli 119 lõikes 1 kindlaks määratud teave on avalikult kättesaadav. Amet võimaldab kõikide andmikku kuuluvate ainete muudele andmetele juurdepääsu teavitajatele ja registreerijatele, kes on esitanud selle aine kohta teavet määruse (EÜ) nr 1907/2006 artikli 29 lõike 1 kohaselt. Ta võimaldab sellisele teabele juurdepääsu muudele isikutele nimetatud määruse artiklis 118 sätestatud tingimustel.

2. Amet ajakohastab andmikku ajakohastatud teabe saamisel artikli 40 lõike 2 või artikli 41 kohaselt.

3. Lisaks lõikes 1 osutatud teabele lisab amet igale kandele vajaduse korral järgmised andmed:

a) kas kande kohta on VI lisa 3. osas sisaldumise tõttu olemas ühtlustatud ühenduse tasandi klassifikatsioon ja märgistus;

b) kas sama aine registreerijad on teinud aine kohta määruse (EÜ) nr 1907/2006 artikli 11 lõike 1 kohaselt ühise kande;

▼B

c) kas see on kahe või enama teavitaja või registreerija vahel artikli 41 kohaselt kokku lepitud kanne;

d) kas kanne erineb andmiku muudest kannetest sama aine kohta.

Artikli 37 lõike 5 kohase otsuse vastuvõtmisel ajakohastatakse punktis a osutatud teavet.

VI JAOTIS

PÄDEVAD ASUTUSED JA TÄITMISE TAGAMINE

Artikkel 43

Pädevate asutuste ja määruse täitmist tagavate asutuste määramine ning asutustevaheline koostöö

Liikmesriigid määravad ühtlustatud klassifitseerimise ja märgistamise ettepanekutega tegelemise eest vastutavad pädevad asutused ning käesolevas määruses sätestatud kohustuste täitmise tagamise eest vastutavad asutused.

Pädevad asutused ja käesoleva määruse täitmise tagamise eest vastutavad asutused teevad omavahel koostööd neile määrusega antud ülesannete täitmisel ning annavad teiste liikmesriikide vastavatele ametiasutustele vajalikku ja asjakohast toetust.

Artikkel 44

Kasutajatugi

Liikmesriigid loovad riikliku kasutajatoe, et anda tootjatele, importijatele, levitajatele ja allkasutajatele ning mis tahes muudele huvitatud isikutele nõu nende käesolevast määrusest tulenevate vastavate ülesannete ja kohustuste kohta.

Artikkel 45

Tervisealases hädaolukorras toimimisega seotud teabe saamise eest vastutavate organite määramine

1. Liikmesriigid määravad organi või organid, kes vastutavad segusid turule viivatelt importijatelt ja allkasutajatelt teabe vastuvõtmise eest, eelkõige seoses ennetus- ja parandusmeetmete väljatöötamisega eelkõige tervisealases hädaolukorras tegutsemiseks. Nimetatud teave hõlmab teavet turule viidavate segude keemilise koostise kohta, kui need segud on klassifitseeritud ohtlikeks, lähtudes nende mõjust tervisele või füüsikalistest mõjudest, sealhulgas teavet selliste segudes sisalduvate ainete keemilise määratluse kohta, mille suhtes amet on kooskõlas artikliga 24 rahuldanud alternatiivse keemilise nimetuse kasutamise taotluse.

2. Määratud organid annavad kõik nõutavad tagatised saadud teabe konfidentsiaalsuse säilitamiseks. Seda teavet võib kasutada vaid järgmistel eesmärkidel:

a) meditsiiniliste vajaduste rahuldamiseks ennetus- ja parandusmeetmete väljatöötamisel, eelkõige hädaolukorras,

ning

▼B

b) liikmesriigi taotlusel statistilise analüüsi teostamiseks, et teha kindlaks tõhustatud riskijuhtimismeetmeid vajavad valdkonnad.

Teavet ei kasutata muudel eesmärkidel.

3. Määratud organite käsutuses on kogu turule viimise eest vastutavatelt importijatelt ja allkasutajatelt nõutav teave, mida kõnealused organid oma ülesannete täitmiseks vajavad.

▼M20

4. Pärast konsulteerimist asjaomaste sidusrühmadega, nagu Euroopa mürgistusteabekeskuste ja kliiniliste toksikoloogide liit (EAPCCT), on komisjonil õigus võtta kooskõlas artikliga 53a vastu delegeeritud õigusakte VIII lisa muutmiseks, et täiendavalt ühtlustada tervisealases hädaolukorras tegutsemisega seotud teavet ja ennetusmeetmeid.

▼B

Artikkel 46

Täitmise tagamine ja aruandlus

1. Liikmesriigid võtavad kõik vajalikud meetmed, kasutades sealhulgas ametlike kontrollide süsteemi, et tagada ainete ja segude turuleviimine alles pärast nende klassifitseerimist, märgistamist, neist teavitamist ja nende pakendamist käesoleva määruse kohaselt.

2. Liikmesriigid esitavad ametile iga viie aasta järel 1. juuliks aruande ametlike kontrollide ja muude täitmise tagamise meetmete tulemuste kohta. Esimene aruanne esitatakse hiljemalt 20. jaanuariks 2012. Amet teeb need aruanded kättesaadavaks komisjonile, kes võtab neid arvesse oma aruande koostamisel määruse (EÜ) nr 1907/2006 artikli 117 kohaselt.

3. Määruse (EÜ) nr 1907/2006 artikli 76 lõike 1 punktis f osutatud foorum täidab kõnealuse määruse artikli 77 lõike 4 punktides a–g loetletud ülesandeid, mis on seotud käesoleva määruse täitmise tagamisega.

Artikkel 47

Karistused määruse mittetäitmise korral

Liikmesriigid kehtestavad õigusnormid käesoleva määruse sätete mittetäitmise eest määratavate karistuste kohta ning võtavad kõik vajalikud meetmed, et tagada käesoleva määruse kohaldamine. Karistused peavad olema tõhusad, proportsionaalsed ja hoiatavad. Liikmesriigid teavitavad komisjoni karistusi käsitlevatest õigusnormidest hiljemalt 20. juuliks 2010 ning teatavad komisjonile edaspidi viivitamata igast neis tehtud muudatusest.

▼B

VII JAOTIS

ÜHISED JA LÕPPSÄTTED

Artikkel 48

Reklaam

1. Ohtlikuks klassifitseeritud aine reklaamis nimetatakse asjakohased ohuklassid või -kategooriad.

2. Ohtlikuks klassifitseeritud või artikli 25 lõikega 6 hõlmatud segu reklaamis, mis võimaldab üldsuse hulka kuuluval isikul sõlmida ostulepingu eelnevalt märgistust nägemata, tuleb nimetada märgistusel osutatud ohu liik või liigid.

Esimene lõik ei piira Euroopa Parlamendi ja nõukogu 20. mai 1997. aasta direktiivi 97/7/EÜ (tarbijate kaitse kohta sidevahendi abil sõlmitud lepingute korral) ([1]) kohaldamist.

Artikkel 49

Kohustus säilitada teavet ja teabenõudeid

1. Tarnija kogub ja hoiab kättesaadavana kogu teavet, mida kõnealune tarnija kasutas käesoleva määruse kohaseks klassifitseerimiseks ja märgistamiseks, vähemalt kümme aastat pärast aine või segu viimast tarnimist kõnealuse tarnija poolt.

Tarnija säilitab seda teavet koos määruse (EÜ) nr 1907/2006 artikli 36 kohaselt nõutava teabega.

2. Kui tarnija lõpetab oma tegevuse või kui ta annab oma tegevuse osaliselt või täielikult üle kolmandale isikule, on tarnija ettevõtte likvideerimise eest vastutav isik või asjaomase aine või segu turule viimist üle võttev isik seotud lõikest 1 tuleneva kohustusega tarnija asemel.

3. Tarnija asukohaliikmesriigi pädev asutus või määruse täitmist tagavad asutused või amet võivad nõuda tarnijalt lõike 1 esimeses lõigus osutatud teabe esitamist.

Kui see teave on ametile esitatud määruse (EÜ) nr 1907/2006 kohase registreerimise või artikli 40 kohase teavitamise osana, kasutab amet seda teavet ning asjaomane ametiasutus pöördub nimetatud teabe saamiseks ameti poole.

Artikkel 50

Ameti ülesanded

1. Amet annab liikmesriikidele ja ühenduse asutustele parimat võimalikku teaduslikku ja tehnilist nõu niisugustes kemikaalidega seotud küsimustes, mis kuuluvad tema töövaldkonda ning mis suunatakse ametile vastavalt käesolevale määrusele.

([1]) EÜT L 144, 4.6.1997, lk 19.

▼B

2. Ameti sekretariaat:

a) annab tööstusele tehnilisi ja teaduslikke suuniseid ning vajaduse korral abivahendeid käesolevas määruses sätestatud kohustuste täitmiseks;

b) annab pädevatele asutustele tehnilisi ja teaduslikke suuniseid käesoleva määruse kohaldamise kohta ning toetab liikmesriikide poolt artikli 44 alusel loodud kasutajatoe teenuse toimimist.

Artikkel 51

Vaba liikumise klausel

Liikmesriigid ei keela, piira ega takista käesolevale määrusele ja vajaduse korral käesoleva määruse rakendamiseks vastu võetud ühenduse õigusaktidele vastavate ainete või segude turule viimist käesolevas määruses määratletud ainete ja segude klassifitseerimise, märgistamise ja pakendamisega seotud põhjustel.

Artikkel 52

Kaitseklausel

1. Kui liikmesriigil on põhjendatult alust arvata, et käesoleva määruse nõuetele vastav aine või segu kujutab endast klassifitseerimise, märgistamise või pakendamise tõttu siiski tõsist ohtu inimeste tervisele või keskkonnale, võib ta võtta sobivaid ajutisi meetmeid. Liimesriik teavitab sellest viivitamata komisjoni, ametit ja teisi liikmesriike, põhjendades oma otsust.

2. 60 päeva jooksul alates liikmesriigilt teabe saamisest võtab komisjon artikli 54 lõikes 2 osutatud regulatiivkomitee menetluse kohaselt vastu otsuse ajutise meetme rakendamise lubamiseks otsuses ette nähtud ajavahemikuks või nõuab liikmesriigilt ajutise meetme tühistamist.

3. Lõikes 2 viidatud aine klassifitseerimise või märgistamisega seotud ajutise meetme rakendamise lubamise korral esitab kõnealuse liikmesriigi pädev asutus kolme kuu jooksul alates komisjoni otsusest artiklis 37 ette nähtud menetluse kohaselt ametile ettepaneku ühtlustatud klassifikatsiooni ja märgistuse kohta.

Artikkel 53

Kohandamine tehnika ja teaduse arenguga

▼M20

1. Komisjonil on õigus võtta kooskõlas artikliga 53a vastu delegeeritud õigusakte artikli 6 lõike 5, artikli 11 lõike 3, artiklite 12 ja 14, artikli 18 lõike 3 punkti b, artikli 23, artiklite 25–29, artikli 35 lõike 2 teise ja kolmanda lõigu ning I–VIII lisa muutmiseks, et kohandada neid teaduse ja tehnika arenguga, võttes nõuetekohaselt arvesse GHSi edasiarendamist ja eelkõige ÜRO muudatusi, mis on seotud sarnaseid segusid käsitleva teabe kasutamisega, ning arvestades rahvusvaheliselt tunnustatud keemiaprogrammide arengut ja andmeid õnnetusjuhtumite andmebaasidest.

Kui see on tungiva kiireloomulisuse tõttu vajalik, kohaldatakse käesoleva lõike alusel vastu võetud delegeeritud õigusaktidele artiklis 53b sätestatud menetlust.

▼B

2. Kooskõlas oma rolliga asjaomastel ÜRO foorumitel edendavad liikmesriigid ja komisjon asjakohasel viisil püsivate, bioakumuleeruvate ja toksiliste (PBT) või väga püsivate ja väga bioakumuleeruvate (vPvB) ainete klassifitseerimis- ja märgistamiskriteeriumide ühtlustamist ÜRO tasandil.

▼M20

Artikkel 53a

Delegeeritud volituste rakendamine

1. Komisjonile antakse õigus võtta vastu delegeeritud õigusakte käesolevas artiklis sätestatud tingimustel.

2. Artikli 37 lõikes 5, artikli 45 lõikes 4 ning artikli 53 lõikes 1 osutatud õigus võtta vastu delegeeritud õigusakte antakse komisjonile viieks aastaks alates 26. juulist 2019. Komisjon esitab delegeeritud volituste kohta aruande hiljemalt üheksa kuud enne viieaastase tähtaja möödumist. Volituste delegeerimist pikendatakse automaatselt samaks ajavahemikuks, välja arvatud juhul, kui Euroopa Parlament või nõukogu esitab selle suhtes vastuväite hiljemalt kolm kuud enne iga ajavahemiku lõppemist.

3. Euroopa Parlament või nõukogu võivad artikli 37 lõikes 5, artikli 45 lõikes 4 ja artikli 53 lõikes 1 osutatud volituste delegeerimise igal ajal tagasi võtta. Tagasivõtmise otsusega lõpetatakse otsuses nimetatud volituste delegeerimine. Otsus jõustub järgmisel päeval pärast selle avaldamist *Euroopa Liidu Teatajas* või otsuses nimetatud hilisemal kuupäeval. See ei mõjuta juba jõustunud delegeeritud õigusaktide kehtivust.

4. Enne delegeeritud õigusakti vastuvõtmist konsulteerib komisjon kooskõlas 13. aprilli 2016. aasta institutsioonivahelises parema õigusloome kokkuleppes ([1]) sätestatud põhimõtetega iga liikmesriigi määratud ekspertidega.

5. Niipea kui komisjon on delegeeritud õigusakti vastu võtnud, teeb ta selle samal ajal teatavaks Euroopa Parlamendile ja nõukogule.

6. Artikli 37 lõike 5, artikli 45 lõike 4 ja artikli 53 lõike 1 alusel vastu võetud delegeeritud õigusakt jõustub üksnes juhul, kui Euroopa Parlament või nõukogu ei ole kahe kuu jooksul pärast õigusakti Euroopa Parlamendile ja nõukogule teatavaks tegemist esitanud selle suhtes vastuväidet või kui Euroopa Parlament ja nõukogu on enne selle tähtaja möödumist komisjonile teatanud, et nad ei esita vastuväidet. Euroopa Parlamendi või nõukogu algatusel pikendatakse seda tähtaega kahe kuu võrra.

Artikkel 53b

Kiirmenetlus

1. Käesoleva artikli kohaselt vastuvõetud delegeeritud õigusakt jõustub viivitamata ja seda kohaldatakse seni, kuni selle suhtes ei esitata vastuväidet kooskõlas lõikega 2. Delegeeritud õigusakti teatavaks tegemisel Euroopa Parlamendile ja nõukogule põhjendatakse kiirmenetluse kasutamist.

([1]) ELT L 123, 12.5.2016, lk 1.

▼M20

2. Euroopa Parlament ja nõukogu võivad delegeeritud õigusakti suhtes esitada vastuväiteid artikli 53a lõikes 6 osutatud korras. Sellisel juhul tunnistab komisjon pärast seda, kui Euroopa Parlament või nõukogu teatab oma otsusest esitada vastuväide, õigusakti viivitamata kehtetuks.

Artikkel 53c

Eraldi delegeeritud õigusaktid erinevate delegeeritud volituste puhul

Iga käesoleva määruse alusel komisjonile delegeeritud volituse puhul võtab komisjon vastu eraldi delegeeritud õigusakti.

▼B

Artikkel 54

Komiteemenetlus

1. Komisjoni abistab määruse (EÜ) nr 1907/2006 artikli 133 alusel moodustatud komitee.

2. Käesolevale lõikele viitamisel kohaldatakse otsuse 1999/468/EÜ artikleid 5 ja 7, võttes arvesse selle otsuse artikli 8 sätteid.

Tähtajaks otsuse 1999/468/EÜ artikli 5 lõike 6 tähenduses kehtestatakse kolm kuud.

▼M20

_____

▼B

Artikkel 55

Direktiivi 67/548/EMÜ muutmine

Direktiivi 67/548/EMÜ muudetakse järgmiselt.

1) Artikli 1 lõike 2 teine lõik jäetakse välja.

2) Artiklit 4 muudetakse järgmiselt:

a) lõige 3 asendatakse järgmisega:

„3. Kui aine harmoneeritud klassifikatsioon ja märgistus on kantud Euroopa Parlamendi ja nõukogu 16. detsember 2008 määruse (EÜ) nr 1272/2008 (ainete ja segude klassifitseerimise, märgistamise ja pakendamise kohta) (*) VI lisa 3. ossa, klassifitseeritakse aine selle kande kohaselt ning lõikeid 1 ja 2 selles kandes ette nähtud ohukategooriate suhtes ei kohaldata.

_____

(*) ELT L 353, 31.12.2008, lk. 1”

b) lõige 4 jäetakse välja.

3) Artiklit 5 muudetakse järgmiselt:

a) lõike 1 teine lõik jäetakse välja.

b) lõige 2 asendatakse järgmisega:

„2. Lõike 1 esimeses lõigus nimetatud meetmeid kohaldatakse seni, kuni aine on loetletud määruse (EÜ) nr 1272/2008 VI lisa 3. osas nimetatud kandega hõlmatud ohukategooriatesse või kuni otsuse vastuvõtmiseni selle loetelust väljajätmiseks määruse (EÜ) nr 1272/2008 artiklis 37 kehtestatud menetluse kohaselt.”.

▼B

4) Artikkel 6 asendatakse järgmisega:

„Artikkel 6

Uurimiskohustus

Euroopa kaubanduslike keemiliste ainete loetelus (EINECS) sisalduvate, kuid määruse (EÜ) nr 1272/2008 VI lisa 3. ossa kandmata ainete tootjad, turustajad ja importijad uurivad asjakohaseid ja kättesaadavaid andmeid nende ainete omaduste kohta. Selle teabe alusel pakendavad nad ohtlikud ained ja märgistavad need ajutiselt käesoleva direktiivi artiklites 22–25 sätestatud eeskirjade ja käesoleva direktiivi VI lisas ette nähtud kriteeriumide kohaselt.”

5) Artikli 22 lõiked 3 ja 4 jäetakse välja.

6) Artikli 23 lõiget 2 muudetakse järgmiselt:

a) punktis a asendatakse sõnad „I lisa” sõnadega „määruse (EÜ) nr 1272/2008 VI lisa 3. osa” vastavas käändes;

b) punktis c asendatakse sõnad „I lisa” sõnadega „määruse (EÜ) nr 1272/2008 VI lisa 3. osa” vastavas käändes;

c) punktis d asendatakse sõnad „I lisa” sõnadega „määruse (EÜ) nr 1272/2008 VI lisa 3. osa” vastavas käändes;

d) punktis e asendatakse sõnad „I lisa” sõnadega „määruse (EÜ) nr 1272/2008 VI lisa 3. osa” vastavas käändes;

e) punktis f asendatakse sõnad „I lisasse” sõnadega „määruse (EÜ) nr 1272/2008 VI lisa 3. ossa”.

7) Artikli 24 lõike 4 teine lõik jäetakse välja.

8) Artikkel 28 jäetakse välja.

9) Artikli 31 lõiked 2 ja 3 jäetakse välja.

10) Pärast artiklit 32 lisatakse järgmine uus artikkel:

„Artikkel 32a

Ainete märgistamist ja pakendamist käsitlev üleminekusäte

Artikleid 22–25 ei kohaldata ainete suhtes alates 1. detsembrist 2010.”.

11) I lisa jäetakse välja.

Artikkel 56

Direktiivi 1999/45/EÜ muutmine

Direktiivi 1999/45/EÜ muudetakse järgmiselt:

1) artikli 3 lõike 2 esimeses taandes asendatakse sõnad „direktiivi 67/548/EMÜ I lisa” sõnadega „Euroopa Parlamendi ja nõukogu 16. detsember 2008 määruse (EÜ) nr 1272/2008 (ainete ja segude klassifitseerimise, märgistamise ja pakendamise kohta) (*) VI lisa 3. osa vastavas käändes.

(*) ELT L 353, 31.12.2008, lk. 1”;

▼B

2) sõnad „direktiivi 67/548/EMÜ I lisa” asendatakse sõnadega „määruse (EÜ) nr 1272/2008 VI lisa 3. osa” vastavas käändes:

a) artikli 3 lõikes 3;

b) artikli 10 lõike 2 punktides 2.3.1, 2.3.2, 2.3.3 ja punkti 2.4 esimeses taandes;

c) II lisa punktides a ja b ja sissejuhatuse viimases lõigus;

d) II lisa A osa:

— punkti 1.1.1 alapunktides a ja b;

— punkti 1.2 alapunktides a ja b;

— punkti 2.1.1 alapunktides a ja b;

— punkti 2.2 alapunktides a ja b;

— punkti 2.3 alapunktides a ja b;

— punkti 3.1.1 alapunktides a ja b;

— punkti 3.3 alapunktides a ja b;

— punkti 3.4 alapunktides a ja b;

— punkti 4.1.1 alapunktides a ja b;

— punkti 4.2.1 alapunktides a ja b;

— punkti 5.1.1 alapunktides a ja b;

— punkti 5.2.1 alapunktides a ja b;

— punkti 5.3.1 alapunktides a ja b;

— punkti 5.4.1 alapunktides a ja b;

— punkti 6.1 alapunktides a ja b;

— punkti 6.2 alapunktides a ja b;

— punkti 7.1 alapunktides a ja b;

— punkti 7.2 alapunktides a ja b;

— punkti 8.1 alapunktides a ja b;

— punkti 8.2 alapunktides a ja b;

— punkti 9.1 alapunktides a ja b;

— punkti 9.2 alapunktides a ja b;

— punkti 9.3 alapunktides a ja b;

— punkti 9.4 alapunktides a ja b;

e) II lisa B osa sissejuhatavas lõigus;

f) III lisa sissejuhatuse punktides a ja b;

g) III lisa A osa jaotise a „►C4 Veekeskkond ◄”

— punkti 1.1 alapunktides a ja b;

— punkti 2.1 alapunktides a ja b;

— punkti 3.1 alapunktides a ja b;

— punkti 4.1 alapunktides a ja b;

— punkti 5.1 alapunktides a ja b;

— punkti 6.1 alapunktides a ja b;

▼B

h) III lisa A osa jaotise b „Muu keskkond (välja arvatud ►C4 veekeskkond ◄)” punkti 1.1 alapunktides a ja b;

i) V lisa A osa punktides 3 ja 4;

j) V lisa B osa punktis 9;

k) VI lisa A osa punkti 2 tabeli kolmandas veerus;

l) VI lisa B osa punkti 1 esimeses lõigus ja punkti 3 tabeli esimeses veerus;

m) VIII lisa 1. liite tabeli teises veerus;

n) VIII lisa 2. liite tabeli teises veerus;

3) VI lisa B osa punkti 1 lõike 3 esimeses taandes ja lõikes 5 asendatakse sõnad „I lisa” sõnadega „määruse (EÜ) nr 1272/2008 VI lisa 3. osa” vastavas käändes;

4) VI lisa B osa punkti 4.2 viimases lõigus asendatakse sõnad „direktiivi 67/548/EMÜ I lisa (19. kohandus)” sõnadega „määruse (EÜ) nr 1272/2008 VI lisa 3. osa” vastavas käändes.

Artikkel 57

Määruse (EÜ) nr 1907/2006 muutmine alates käesoleva määruse jõustumisest

Määrust (EÜ) nr 1907/2006 muudetakse alates käesoleva määruse jõustumisest järgmiselt.

1) Artikli 14 lõiget 2 muudetakse järgmiselt:

a) punkt b asendatakse järgmisega:

„b) Euroopa Parlamendi ja nõukogu 16. detsember 2008 määruse (EÜ) nr 1272/2008 (ainete ja segude klassifitseerimise, märgistamise ja pakendamise kohta) (*) VI lisa 3. osas kehtestatud konkreetsed sisalduse piirväärtused;

ba) kui ►C4 veekeskkonnale ◄ ohtlikuks klassifitseeritud ainetele on määruse (EÜ) nr 1272/2008 VI lisa 3. osas kehtestatud korrutustegur, nimetatud määruse I lisa tabelis 1.1 esitatud piirväärtus, mida on kohandatud nimetatud määruse I lisa punktis 4.1 sätestatud arvutuse abil;

(*) ELT L 353, 31.12.2008, lk. 1”;

b) punkt e asendatakse järgmisega:

„e) määruse (EÜ) nr 1272/2008 artiklis 42 osutatud klassifitseerimis- ja märgistusandmiku kokkulepitud kandes esitatud konkreetsed sisalduse piirväärtused;

ea) kui ►C4 veekeskkonnale ◄ ohtlikuks klassifitseeritud ainetele on määruse (EÜ) nr 1272/2008 artiklis 42 viidatud klassifikatsiooni- ja märgistusandmiku kokkulepitud kandes kehtestatud korrutustegur, nimetatud määruse I lisa tabelis 1.1 esitatud piirväärtus, mida on kohandatud nimetatud määruse I lisa punktis 4.1 sätestatud arvutuse abil”;

▼B

2) Artiklit 31 muudetakse järgmiselt:

a) lõige 8 asendatakse järgmisega:

„8. Ohutuskaart esitatakse paberkandjal või elektrooniliselt tasuta hiljemalt aine või segu esmakordse tarnimise kuupäevaks.”;

b) lisatakse järgmine lõige:

„10. Kui ained on klassifitseeritud määruse (EÜ) nr 1272/2008 kohaselt alates selle jõustumisest kuni 1. detsembrini 2010, võib selle klassifikatsiooni lisada kemikaali ohutuskaardile koos klassifikatsiooniga direktiivi 67/548/EMÜ kohaselt.

Alates 1. detsembrist 2010 kuni 1. juunini 2015 esitatakse ainete ohutuskaartidel klassifikatsioon nii direktiivi 67/548/EMÜ kui ka määruse (EÜ) nr 1272/2008 kohaselt.

Kui segud on klassifitseeritud määruse (EÜ) nr 1272/2008 kohaselt alates selle jõustumisest kuni 1. juunini 2015, võib selle klassifikatsiooni lisada kemikaali ohutuskaardile koos klassifikatsiooniga direktiivi 1999/45/EÜ kohaselt. 1. juunini 2015, mil ained ja segud nii klassifitseeritakse kui märgistatakse määruse (EÜ) nr 1272/2008 kohaselt, esitatakse see klassifikatsioon ohutuskaardil koos aine, segu ja selle koostisainete klassifikatsiooniga vastavalt direktiivide 67/548/EMÜ ja 1999/45/EÜ kohaselt.”.

3) Artikli 56 lõike 6 punkti b muudetakse järgmiselt:

„b) kõik teised ained, mille sisalduse piirväärtus jääb allapoole väikseimat direktiivis 1999/45/EÜ või määruse (EÜ) nr 1272/2008 VI lisa 3. osas määratletud piirväärtust, mis tingib segu ohtlikuks klassifitseerimise.”.

4) Artikli 59 lõikeid 2 ja 3 muudetakse järgmiselt:

a) lõike 2 teine lause asendatakse järgmisega:

„Toimikus võib vajaduse korral piirduda osutamisega määruse (EÜ) nr 1272/2008 VI lisa 3. osa sissekandele.”;

b) lõike 3 teine lause asendatakse järgmisega:

„Toimikus võib vajaduse korral piirduda osutamisega määruse (EÜ) nr 1272/2008 VI lisa 3. osa sissekandele.”.

5) Artikli 76 lõike 1 punktis c asendatakse sõnad „XI jaotise” sõnadega „määruse (EÜ) nr 1272/2008 V jaotise”.

6) Artiklit 77 muudetakse järgmiselt:

a) lõikes 2 asendatakse punkti e esimene lause järgmisega:

„e) loob ja haldab andmebaasi (andmebaase) teabega kõikide registreeritud ainete kohta, klassifitseerimis- ja märgistusandmiku ning määruse (EÜ) nr 1272/2008 kohaselt kehtestatud ühtlustatud klassifitseerimis- ja märgistamisloetelu.”;

▼B

b) lõike 3 punktis a asendatakse sõnad „VI–XI jaotise” sõnadega „VI–X jaotise”.

7) XI jaotis jäetakse välja.

8) XV lisa I ja II jagu muudetakse järgmiselt:

a) I jagu muudetakse järgmiselt:

i) esimene taane jäetakse välja;

ii) teine taane asendatakse järgmisega:

„— kantserogeensete, mutageensete ja reproduktiivtoksiliste, püsivate, bioakumuleeruvate ja toksiliste ning väga püsivate ja väga bioakumuleeruvate või nendega võrdväärse ohuteguriga ainete identifitseerimine vastavalt artiklile 59;”;

b) II jao punkt 1 jäetakse välja.

9) XVII lisas sisalduvat tabelit muudetakse järgmiselt:

a) Veergu „Aine, ainerühma või valmistise nimetus” muudetakse järgmiselt:

i) 28., 29. ja 30. kanne asendatakse järgmisega:

„28. Määruse (EÜ) nr 1272/2008 VI lisa 3. osas loetletud ained, mis on klassifitseeritud 1A või 1B kategooria kantserogeenideks (tabel 3.1) või 1. või 2. kategooria kantserogeenideks (tabel 3.2) ning mis on loetletud järgmiselt:

— 1. liites loetletud 1A kategooria kantserogeen (tabel 3.1) / 1. kategooria kantserogeen (tabel 3.2);

— 2. liites loetletud 1B kategooria kantserogeen (tabel 3.1) / 2. kategooria kantserogeen (tabel 3.2).

29. Määruse (EÜ) nr 1272/2008 VI lisa 3. osas loetletud ained, mis on klassifitseeritud 1A või 1B kategooria mutageenideks (tabel 3.1) või 1. või 2. kategooria mutageenideks (tabel 3.2) ning mis on loetletud järgmiselt:

— 3. liites loetletud 1A kategooria mutageen (tabel 3.1) / 1. kategooria kantserogeen (tabel 3.2);

— 4. liites loetletud 1B kategooria mutageen (tabel 3.1) / 2. kategooria kantserogeen (tabel 3.2).

30. Määruse (EÜ) nr 1272/2008 VI lisa 3. osas loetletud ained, mis on klassifitseeritud 1A või 1B kategooria reproduktiivtoksilisteks aineteks (tabel 3.1) või 1. või 2. kategooria reproduktiivtoksilisteks aineteks (tabel 3.2) ning mis on loetletud järgmiselt:

— 5. liites loetletud 1A kategooria reproduktiivtoksiline aine (kahjulik toime suguvõimele ja viljakusele või arengule, tabel 3.1) või 1. kategooria reproduktiivtoksiline aine, mis on märgistatud riskilausega R60 „Võib kahjustada viljakust” või R61 „Võib kahjustada loodet” (tabel 3.2);

▼B

— 6. liites loetletud 1B kategooria reproduktiivtoksiline aine (kahjulik toime suguvõimele ja viljakusele või arengule, tabel 3.1) või 2. kategooria reproduktiivtoksiline aine, mis on märgistatud riskilausega R60 „Võib kahjustada viljakust” või R61 „Võib kahjustada loodet” (tabel 3.2)”;

b) veeru „Piirangu tingimused” 28. kandes asendatakse punkti 1 esimene taane järgmisega:

„— määruse (EÜ) nr 1272/2008 VI lisa 3. osas märgitud konkreetne sisalduse piirväärtus või”.

10) XVII lisa 1.–6. liidet muudetakse järgmiselt:

a) eessõna muudetakse järgmiselt:

i) jaos pealkirjaga „Ained”, asendatakse sõnad „direktiivi 67/548/EMÜ I lisas” sõnadega „määruse (EÜ) nr 1272/2008 VI lisa 3. osas”;

ii) jaos pealkirjaga „Indeksinumber” asendatakse sõnad „direktiivi 67/548/EMÜ I lisas” sõnadega „määruse (EÜ) nr 1272/2008 VI lisa 3. osas”;

iii) jaos pealkirjaga „Märkused” asendatakse sõnad „direktiivi 67/548/EMÜ I lisa eessõnas” sõnadega „määruse (EÜ) nr 1272/2008 VI lisa 1. osas”;

iv) märkus A asendatakse järgmisega:

„Märkus A

Piiramata määruse (EÜ) nr 1272/2008 artikli 17 lõike 2 kohaldamist, peab aine nimetus esinema märgistusel ühe nimetatud määruse (VI lisa 3. osas esitatud märgistuse kujul.

Selles osas kasutatakse mõnikord üldkirjeldusi, näiteks „… ühendid” või „… soolad”. Sellisel juhul peab tarnija, kes sellise aine turule viib, kasutama märgistusel korrektset nimetust, võttes nõuetekohaselt arvesse määruse (EÜ) nr 1272/2008 VI lisa punkti 1.1.1.4.

Kooskõlas määrusega (EÜ) nr 1272/2008, kui aine sisaldub nimetatud määruse VI lisa 3. osas, kantakse märgistusele selle osa kandega hõlmatud iga konkreetse klassifikatsiooni asjakohased märgistuselemendid koos kõnealuse kandega hõlmamata mis tahes muu klassifikatsiooni puhul kohaldatavate märgistuselementidega ning koos nimetatud määruse artikli 17 kohaste mis tahes muude kohaldatavate märgistuselementidega.

Ainete puhul, mis kuuluvad ühte konkreetsesse määruse (EÜ) nr 1272/2008 VI lisa 3. osas esitatud ainerühma, kantakse märgistusele selle osa kandega hõlmatud iga konkreetse klassifikatsiooni asjakohased märgistuselemendid koos kõnealuse kandega hõlmamata mis tahes muu klassifikatsiooni puhul kohaldatavate märgistuselementidega ning koos nimetatud määruse artikli 17 kohaste mis tahes muude kohaldatavate märgistuselementidega.

▼B

Ainete puhul, mis kuuluvad rohkem kui ühte määruse (EÜ) nr 1272/2008 VI lisa 3. osas esitatud ainerühma, kantakse märgistusele selle osa mõlema kandega hõlmatud iga konkreetse klassifikatsiooni asjakohased märgistuselemendid koos kõnealuse kandega hõlmamata mis tahes muu klassifikatsiooni puhul kohaldatavate märgistuselementidega ning koos nimetatud määruse artikli 17 kohaste mis tahes muude kohaldatavate märgistuselementidega. Kui kahes sama ohuklassi või alajaotust käsitlevas kandes on esitatud kaks erinevat klassifikatsiooni, kasutatakse tõsisemat ohtu kajastavat klassifikatsiooni.”;

v) märkus D asendatakse järgmisega:

„Märkus D

Teatavaid aineid, mis võivad kergesti iseeneslikult polümeriseeruda või laguneda, viiakse turule tavaliselt stabiliseeritud kujul. Sellisel kujul on need loetletud määruse (EÜ) nr 1272/2008 VI lisa 3. osas.

Siiski viiakse neid aineid turule mõnikord ka stabiliseerimata kujul. Sellisel juhul peab tarnija, kes seda ainet turule viib, märkima märgistusele aine nimetuse järele sõna „stabiliseerimata”.”;

vi) märkus E jäetakse välja;

vii) märkus H asendatakse järgmisega:

„Märkus H

Aine klassifitseeritakse ja märgistatakse ohu või ohtude alusel, mida tähistatakse ohulause(te)ga koos näidatud ohuklassifikatsiooniga. Määruse (EÜ) nr 1272/2008 artikli 4 nõudeid kõnealuse aine tarnijatele kohaldatakse kõikidele muudele ohuklassidele, nende alajaotustele ja kategooriatele.

Lõplik märgistus peab vastama määruse (EÜ) nr 1272/2008 I lisa punktis 1.2 esitatud nõuetele.”;

viii) märkus K asendatakse järgmisega:

„Märkus K

Ainet ei pea klassifitseerima kantserogeenseks või mutageenseks, kui saab tõendada, et aine sisaldab vähem kui 0,1 massiprotsenti 1,3-butadieeni (EINECSi nr 203-450-8). Kui ainet ei klassifitseerita kantserogeenseks või mutageenseks, kohaldatakse selle suhtes vähemalt hoiatuslauseid (P102-)P210-P403. Käesolev märkus kehtib vaid teatavate määruse (EÜ) nr 1272/2008 VI lisa 3. osas esitatud komplekssete õliderivaatide kohta.”;

ix) märkus S asendatakse järgmisega:

„Märkus S

Määruse (EÜ) nr 1272/2008 artikli 17 kohaselt ei pruugi olla nõutav selle aine märgistamine (vt nimetatud määruse I lisa punkti 1.3).”;

▼B

b) 1. liite pealkiri asendatakse järgmisega:

„Punkt 28 – 1A kategooria kantserogeenid (tabel 3.1) / 1. kategooria (tabel 3.2)”;

c) 2. liidet muudetakse järgmiselt:

i) pealkiri asendatakse järgmisega: „Punkt 28 – 1B kategooria kantserogeensed ained (tabel 3.1) / 2. kategooria (tabel 3.2)”;

ii) indeksinumbrite 024-017-00-8, 611-024-001, 611-029-00-9, 611-030-00-4 ja 650-017-00-8 kannetes asendatakse sõnad „direktiivi 67/548/EMÜ I lisas” sõnadega „määruse (EÜ) nr 1272/2008 VI lisas”;

d) 3. liite pealkiri asendatakse järgmisega:

„Punkt 29 – 1A kategooria mutageensed ained (tabel 3.1) / 1. kategooria (tabel 3.2)”;

e) 4. liite pealkiri asendatakse järgmisega:

„Punkt 29 – 1B kategooria mutageensed ained (tabel 3.1) / 2. kategooria (tabel 3.2)”;

f) 5. liite pealkiri asendatakse järgmisega:

„Punkt 30 – 1A kategooria reproduktiivtoksilised ained (tabel 3.1) / 1. kategooria (tabel 3.2)”;

g) 6. liite pealkiri asendatakse järgmisega:

„Punkt 30 – 1B kategooria reproduktiivtoksilised ained (tabel 3.1) / 2. kategooria (tabel 3.2)”.

11) sõna „valmistis” või „valmistised” määruse (EÜ) 1907/2006 artikli 3 lõike 2 tähenduses asendatakse kogu tekstis vastavalt sõnaga „segu” või „segud” vastavas käändes.

Artikkel 58

Määruse (EÜ) nr 1907/2006 muutmine alates 1. detsembrist 2010

Alates 1. detsembrist 2010 muudetakse määrust (EÜ) nr 1907/2006 järgmiselt:

1) artikli 14 lõike 4 sissejuhatav lause asendatakse järgmisega:

„4. Kui lõike 3 etappide a–d teostamise tulemusel järeldab registreerija, et aine vastab määruse (EÜ) nr 1272/2008 I lisa mis tahes järgmiste ohuklasside või kategooriate kriteeriumidele:

a) ohuklassid 2.1–2.4, 2.6 ja 2.7, 2.8 A ja B tüüp, 2.9, 2.10, 2.12, 2.13 1. ja 2. kategooria, 2.14 1. ja 2. kategooria, 2.15 A–F tüüp;

b) ohuklassid 3.1–3.6, 3.7 (kahjulik toime suguvõimele ja viljakusele või arengule), 3.8 (muu kui narkootiline toime), 3.9 ja 3.10;

c) ohuklass 4.1;

d) ohuklass 5.1,

või sellel on püsivate, bioakumuleeruvate ja toksiliste ainete ning väga püsivate ja väga bioakumuleeruvate ainete omadused, hõlmab kemikaaliohutuse hinnang järgmisi lisaetappe:”;

▼B

2) artiklit 31 muudetakse järgmiselt:

a) lõike 1 punkt a asendatakse järgmisega:

„a) aine vastab määruse (EÜ) nr 1272/2008 kohaselt ohtlikuks klassifitseerimise kriteeriumidele või segu vastab direktiivi 1999/45/EÜ kohaselt ohtlikuks klassifitseerimise kriteeriumidele või”;

b) lõige 4 asendatakse järgmisega:

„4. Ohutuskaarti ei ole vaja esitada, kui määruse (EÜ) nr 1272/2008 kohaselt ohtlikud ained või direktiivi 1999/45/EÜ kohaselt ohtlikud segud, mida pakutakse või müüakse üldsusele, on varustatud piisava teabega, mille alusel on kasutajatel võimalik rakendada asjakohaseid meetmeid tervise, ohutuse ja keskkonna kaitseks, välja arvatud juhul, kui allkasutaja või levitaja taotleb ohutuskaardi esitamist.”;

3) artikli 40 lõige 1 asendatakse järgmisega:

„1. Amet vaatab läbi kõik registreerimisdokumentides või allkasutaja aruandes esitatud katsetamisettepanekud, mis tehakse seoses vajadusega anda aine kohta IX ja X lisas kirjeldatud teavet. Eelisjärjekorras vaadatakse läbi selliste ainete registreerimisdokumendid, mis on püsivad, bioakumuleeruvad või toksilised või väga püsivad või väga bioakumuleeruvad, sensibiliseerivad ja/või kantserogeensed, mutageensed või reproduktiivtoksilised ning mille kogused ületavad 100 tonni aastas ja mille kasutamine põhjustab laialdast ja hajutatud kokkupuudet, tingimusel et kõnealused ained vastavad määruse (EÜ) nr 1272/2008 I lisas sätestatud mis tahes järgmiste ohuklasside või kategooriate kriteeriumidele:

a) ohuklassid 2.1–2.4, 2.6 ja 2.7, 2.8 A ja B tüüp, 2.9, 2.10, 2.12, 2.13 1. ja 2. kategooria, 2.14 1. ja 2. kategooria, 2.15 A–F tüüp;

b) ohuklassid 3.1–3.6, 3.7 (kahjulik toime suguvõimele ja viljakusele või arengule), 3.8 (muu kui narkootiline toime), 3.9 ja 3.10;

c) ohuklass 4.1;

d) ohuklass 5.1.”;

4) artikli 57 punktid a, b ja c asendatakse järgmisega:

„a) ained, mis vastavalt määruse (EÜ) nr 1272/2008 I lisa punkti 3.6 kriteeriumidele, klassifitseeritakse 1A või 1B kategooria kantserogeensuse ohuklassi kuuluvateks aineteks;

b) ained, mis vastavalt määruse (EÜ) nr 1272/2008 I lisa punkti 3.5 kriteeriumidele, klassifitseeritakse 1A või 1B kategooria sugurakke ohustava mutageensuse ohuklassi kuuluvateks aineteks;

c) ained, mis vastavalt määruse (EÜ) nr 1272/2008 I lisa punkti 3.7 kriteeriumidele, klassifitseeritakse 1A või 1B kategooria (kahjulik toime suguvõimele ja viljakusele või arengule) reproduktiivtoksilisuse ohuklassi kuuluvateks aineteks;”;

▼B

5) artiklis 65 asendatakse sõnad „direktiivi 67/548/EMÜ” sõnadega „direktiivi 67/548/EMÜ ja määruse (EÜ) nr 1272/2008”;

6) artikli 68 lõige 2 asendatakse järgmisega:

„2. Nii aine kui segus või toote koostises esineva aine puhul, mis vastab 1A või 1B kategooria kantserogeensuse, sugurakke ohustava mutageensuse või reproduktiivtoksilisuse ohuklassi klassifitseerimise kriteeriumidele ja mida tarbija võib kasutada ning mille kohta komisjon on teinud ettepaneku kehtestada piirangud tarbijakasutusele, muudetakse XVII lisa artikli 133 lõikes 4 sätestatud korras. Artikleid 69–73 ei kohaldata.”;

7) artiklit 119 muudetakse järgmiselt:

a) lõike 1 punkt a asendatakse järgmisega:

„a) ilma et see piiraks käesoleva artikli lõike 2 punktide f ja g kohaldamist, IUPACi nimetus ainete puhul, mis vastavad määruse (EÜ) nr 1272/2008 I lisas sätestatud mis tahes järgmiste ohuklasside või kategooriate kriteeriumidele:

— ohuklassid 2.1–2.4, 2.6 ja 2.7, 2.8 A ja B tüüp, 2.9, 2.10, 2.12, 2.13 1. ja 2. kategooria, 2.14 1. ja 2. kategooria, 2.15 A–F tüüp;

— ohuklassid 3.1–3.6, 3.7 (kahjulik toime suguvõimele ja viljakusele või arengule), 3.8 (muu kui narkootiline toime), 3.9 ja 3.10;

— ohuklass 4.1;

— ohuklass 5.1.”;

b) lõiget 2 muudetakse järgmiselt:

i) punkt f asendatakse järgmisega:

„(f) kui määruse (EÜ) nr 1272/2008 artiklis 24 ei ole ette nähtud teisiti, IUPACi nomenklatuurile vastav nimetus käesoleva artikli lõike 1 punktis a osutatud mittefaasiainete puhul kuue aasta jooksul;”;

(ii) punkti g sissejuhatav lõik asendatakse järgmisega:

„g) kui määruse (EÜ) nr 1272/2008 artiklis 24 ei ole ette nähtud teisiti, IUPACi nomenklatuurile vastav nimetus käesoleva artikli lõike 1 punktis a osutatud ainete puhul, mida kasutatakse ainult ühel või enamal järgmistest juhtudest:”;

8) artikli 138 lõike 1 sissejuhatava lõigu teine lause järgmisega:

„Ainete puhul, mis vastavad määruse (EÜ) nr 1272/2008 kohaselt 1A või 1B kategooria kantserogeensuse, sugurakke ohustava mutageensuse või reproduktiivtoksilisuse ohuklassi klassifitseerimise kriteeriumidele, teostatakse läbivaatamine hiljemalt 1. juuniks 2014.”;

9) III lisa muudetakse järgmiselt:

a) punkt a asendatakse järgmisega:

„a) ained, mille puhul võib ette näha (st (Q)SARs kohaldamisega või muude tõendite alusel), et nad vastavad tõenäoliselt 1A ja 1B kategooria kantserogeensuse, sugurakke ohustava mutageensuse või reproduktiivtoksilisuse ohuklassi klassifitseerimise kriteeriumidele või XIII lisa kriteeriumidele;”;

▼B

b) punktis b asendatakse alapunkt ii järgmisega:

„ii) ained, mille puhul võib ette näha (st (Q)SARs kohaldamisega või muude tõendite alusel), et nad vastavad tõenäoliselt määruse (EÜ) nr 1272/2008 kohastele tervise- või keskkonnaohu ohuklassi või selle alajaotusse klassifitseerimise kriteeriumidele.”;

10) V lisa punktis 8 asendatakse sõnad „direktiivi 67/548/EMÜ” sõnadega „määruse (EÜ) nr 1272/2008”;

11) VI lisa punktid 4.1, 4.2 ja 4.3 asendatakse järgmisega:

„4.1 Määruse (EÜ) nr 1272/2008 I ja II jaotise kohaldamisest tulenev aine(te)ga seotud ohtude klassifitseerimine nimetatud määruse kõigi ohuklasside ja kategooriate kohta.

Lisaks märgitakse iga kande puhul ohuklassi või selle alajaotusse klassifitseerimise puudumise põhjus (st andmed puuduvad, on mittetäielikud või on täielikud, kuid klassifitseerimise jaoks ebapiisavad).

4.2. Aine(te) ohumärgis(ed) tulenevalt määruse (EÜ) nr 1272/2008 III jaotise kohaldamisest.

4.3 Määruse (EÜ) nr 1272/2008 artikli 10 ja direktiivi 1999/45/EÜ artiklite 4–7 kohaldamisest tulenevad konkreetsed sisalduse piirväärtused, kui need on kohaldatavad.”;

12) VIII lisa muudetakse järgmiselt:

a) 2. veeru punkti 8.4.2 teine taane asendatakse järgmisega:

„— aine on teadaolevalt 1A või 1B kategooria kantserogeen või 1A, 1B või 2. kategooria sugurakkudele mutageense toimega aine.”;

b) 2. veeru punkti 8.7.1 teine ja kolmas lõik asendatakse järgmisega:

„Kui aine avaldab teadaolevalt kahjulikku mõju viljakusele, vastates 1A või 1B kategooria reproduktiivtoksiliseks (H360F: võib kahjustada viljakust) aineks klassifitseerimise kriteeriumidele, ning kättesaadavad andmed on piisavad riskihinnangu kokkuvõtte toetamiseks, ei ole vaja teha lisakatseid seoses viljakusega. Siiski tuleb kaaluda katsete läbiviimist seoses arengutoksilisusega.

Kui aine põhjustab teadaolevalt arengutoksilisust, vastates 1A või 1B kategooria reproduktiivtoksiliseks (H360D: võib kahjustada loodet) aineks klassifitseerimise kriteeriumidele, ning kättesaadavad andmed on piisavad riskihinnangu kokkuvõtte toetamiseks, ei ole vaja teha lisakatseid seoses arengutoksilisusega. Siiski tuleb kaaluda katsete läbiviimist seoses mõjuga viljakusele.”;

▼B

13) IX lisa 2. veeru punkti 8.7 teine ja kolmas lõik asendatakse järgmisega:

„Kui aine avaldab teadaolevalt kahjulikku mõju viljakusele, vastates 1A või 1B kategooria reproduktiivtoksiliseks (H360F: võib kahjustada viljakust) aineks klassifitseerimise kriteeriumidele, ning kättesaadavad andmed on piisavad riskihinnangu kokkuvõtte toetamiseks, ei ole vaja teha lisakatseid seoses viljakusega. Siiski tuleb kaaluda katsete läbiviimist seoses arengutoksilisusega.

Kui aine põhjustab teadaolevalt arengutoksilisust, vastates 1A või 1B kategooria reproduktiivtoksiliseks (H360D: võib kahjustada loodet) aineks klassifitseerimise kriteeriumidele, ning kättesaadavad andmed on piisavad riskihinnangu kokkuvõtte toetamiseks, ei ole vaja teha lisakatseid seoses arengutoksilisusega. Siiski tuleb kaaluda katsete läbiviimist seoses mõjuga viljakusele.”;

14) X lisa muudetakse järgmiselt:

a) 2. veeru punkti 8.7 teine ja kolmas lõik asendatakse järgmisega:

„Kui aine avaldab teadaolevalt kahjulikku mõju viljakusele, vastates 1A või 1B kategooria reproduktiivtoksiliseks (H360F: võib kahjustada viljakust) aineks klassifitseerimise kriteeriumidele, ning kättesaadavad andmed on piisavad riskihinnangu kokkuvõtte toetamiseks, siis ei ole vaja teha lisakatseid seoses viljakusega. Siiski tuleb kaaluda katsete läbiviimist seoses arengutoksilisusega.

Kui aine põhjustab teadaolevalt arengutoksilisust, vastates 1A või 1B kategooria reproduktiivtoksiliseks (H360D: võib kahjustada loodet) aineks klassifitseerimise kriteeriumidele, ning kättesaadavad andmed on piisavad riskihinnangu kokkuvõtte toetamiseks, siis ei ole vaja teha lisakatseid seoses arengutoksilisusega. Siiski tuleb kaaluda katsete läbiviimist seoses mõjuga viljakusele.”;

b) 2. veeru punkti 8.9.1 esimese lõike teine taane asendatakse järgmisega:

„— aine on klassifitseeritud 2. kategooria sugurakke ohustavaks mutageenseks aineks või korduvannuse toksilisuse uuringu(te)ga on saadud tõendeid selle kohta, et aine võib põhjustada hüperplaasiat ja/või neoplaasiaeelseid muutusi.”;

c) 2. veeru punkti 8.9.1 teine lõik asendatakse järgmisega:

„Kui aine on klassifitseeritud 1A või 1B kategooria sugurakke ohustavaks mutageenseks aineks, on eelduseks kantserogeensuse genotoksilise mehhanismi tõenäosus. Sellistel juhtudel kantserogeensuse katset tavaliselt ei nõuta.”;

▼B

15) XIII lisa punkti 1.3 teine ja kolmas taane asendatakse järgmisega:

„— aine klassifitseeritakse kantserogeenseks (1A või 1B kategooria), sugurakkudele mutageenseks (1A või 1B kategooria) või reproduktiivtoksiliseks (1A, 1B või 2. kategooria) aineks või

— on muid tõendeid kroonilise toksilisuse kohta, mis määruse (EÜ) nr 1272/2008 kohaselt määratletakse klassifikatsiooniga „toksilisus sihtelundi suhtes” (korduv kokkupuude), 1. või 2. kategooria (suukaudne, nahakaudne, gaaside/aurude sissehingamine, tolmu/udu/suitsu sissehingamine).”;

16) XVII lisa tabeli veergu „Aine, ainerühma või segu nimetus” muudetakse järgmiselt:

a) 3. kanne asendatakse järgmisega:

„3. Vedelad ained või segud, mis klassifitseeritakse ohtlikuks vastavalt direktiivile 1999/45/EÜ või mis vastavad määruse (EÜ) nr 1272/2008 I lisa mis tahes järgmiste ohuklasside või kategooriate kriteeriumidele:

a) ohuklassid 2.1–2.4, 2.6 ja 2.7, 2.8 A ja B tüüp, 2.9, 2.10, 2.12, 2.13 1. ja 2. kategooria, 2.14 1. ja 2. kategooria, 2.15 A–F tüüp;

b) ohuklassid 3.1–3.6, 3.7 (kahjulik toime suguvõimele ja viljakusele või arengule), 3.8 (muu kui narkootiline toime), 3.9 ja 3.10;

c) ohuklass 4.1;

d) ohuklass 5.1.”;

b) 40. kanne asendatakse järgmisega:

„40. Ained, mis klassifitseeritakse 1. või 2. kategooria tuleohtlike gaasidena, 1., 2. või 3. kategooria tuleohtlike vedelikena, 1. või 2. kategooria tuleohtlike tahkete ainetena, veega kokku puutudes tuleohtlikke gaase eritavate 1., 2. ja 3. kategooria ainete ja segudena, 1. kategooria pürofoorsete vedelikena või 1. kategooria pürofoorsete tahkete ainetena, olenemata sellest, kas nad sisalduvad nimetatud määruse VI lisa 3. osas või mitte.”.

Artikkel 59

Määruse (EÜ) nr 1907/2006 muutmine alates 1. juunist 2015

Alates 1. juunist 2015 muudetakse määrust (EÜ) nr 1907/2006 järgmiselt:

1) artikli 14 lõige 2 asendatakse järgmisega:

„2. Lõike 1 kohast kemikaaliohutuse hindamist ei pea tegema valmistise koostises esineva aine puhul, kui aine sisaldus valmistises on väiksem kui:

a) määruse (EÜ) nr 1272/2008 artikli 11 lõikes 3 viidatud piirväärtus;

(…)

f) 0,1 massiprotsenti, kui aine vastab käesoleva määruse XIII lisa kriteeriumidele.”;

▼B

2) artiklit 31 muudetakse järgmiselt:

a) lõike 1 punkt a asendatakse järgmisega:

„a) aine või segu vastab määruse (EÜ) nr 1272/2008 kohaselt ohtlikuks klassifitseerimise kriteeriumidele või”;

b) lõige 3 asendatakse järgmisega:

„3. Tarnija esitab saajale taotluse korral vastavalt II lisale koostatud ohutuskaardi, kui segu ei vasta määruse (EÜ) nr 1272/2008 I ja II jaotise kohaselt ohtlikuks klassifitseerimise kriteeriumidele, kuid selle koostisesse kuulub:

a) mittegaasiliste segude puhul 1 massiprotsent või üle selle või gaasiliste segude puhul 0,2 mahuprotsenti või üle selle vähemalt üht ainet, mis kujutab ohtu inimeste tervisele või keskkonnale, või

b) mittegaasiliste segude puhul vähemalt 0,1 massiprotsent vähemalt ühte ainet, mis on 2. kategooria kantserogeenne või 1A, 1B ja 2. kategooria reproduktiivtoksiline, 1. kategooria nahka sensibiliseeriv, 1. kategooria sissehingamisel sensibiliseeriv või mis mõjub imetamisele või imetamise kaudu või on XIII lisas sätestatud kriteeriumide kohaselt püsiv, bioakumuleeruv ja toksiline või väga püsiv ja väga bioakumuleeruv või mis on kantud muudel kui punktis a osutatud põhjustel artikli 59 lõike 1 kohaselt koostatud loetellu, või

c) aine, mille suhtes on ühenduses kehtestatud töökeskkonnas kokkupuute piirväärtused.”;

c) lõige 4 asendatakse järgmisega:

„4. Ohutuskaarti ei ole vaja esitada juhul, kui üldsusele pakutavad või müüdavad ohtlikud ained või segud on varustatud piisava teabega, mille alusel on kasutajatel võimalik rakendada asjakohaseid meetmeid tervise, ohutuse ja keskkonna kaitseks, välja arvatud juhul, kui allkasutaja või levitaja taotleb ohutuskaardi esitamist.”;

3) artikli 56 lõike 6 punkt b asendatakse järgmisega:

„b) kõik teised ained, mis jäävad allapoole määruse (EÜ) nr 1272/2008 artikli 11 lõikes 3 määratletud piirväärtust, mis tingib segu ohtlikuks klassifitseerimise.”;

4) artiklist 65 jäetakse välja sõnad „ja direktiivi 1999/45/EÜ”;

5) II lisa muudetakse järgmiselt:

a) punkt 1.1 asendatakse järgmisega:

„1.1. Aine või segu identifitseerimine

Aine identifitseerimisel kasutatav nimetus on identne märgistusel oleva nimetusega vastavalt määruse (EÜ) nr 1272/2008 artikli 18 lõikele 2.

Segu identifitseerimisel kasutatav nimetus on identne märgistusel oleva nimetusega vastavalt määruse (EÜ) nr 1272/2008 artikli 18 lõike 3 punktile a.”;

▼B

b) punkti 3.3 alapunkti a joonealune märkus 1 jäetakse välja;

c) punkt 3.6 asendatakse järgmisega:

„3.6 Kui amet on määruse (EÜ) nr 1272/2008 artikli 24 kohaselt andnud loa hoida aine keemiline määratlus märgistusel ja ohutuskaardil konfidentsiaalsena, kirjeldatakse ohutu käitlemise tagamiseks aine keemilisi omadusi lahtris 3.

Ohutuskaardil kasutatav nimetus (sealhulgas punktide 1.1, 3.2, 3.3 ja 3.5 eesmärgil) vastab märgistusel kasutatavale nimetusele, mis lepiti kokku vastavalt määruse (EÜ) nr 1272/2008 artiklis 24 ette nähtud menetlusele.”;

6) VI lisa punkt 4.3 asendatakse järgmisega:

„4.3. Määruse (EÜ) nr 1272/2008 artikli 10 kohaldamisest tulenevad konkreetsed sisalduse piirväärtused, kui need on kohaldatavad.”;

7) XVII lisa muudetakse järgmiselt:

a) tabeli 3. kande veerus „Aine, ainerühma või segu nimetus” jäetakse välja sõnad „mis klassifitseeritakse ohtlikuks vastavalt direktiivile 1999/45/EÜ või on”;

b) tabeli veerus „Piirangu tingimused” muudetakse 28. kannet järgmiselt:

i) punkti 1 teine taane asendatakse järgmisega:

„— määruse (EÜ) nr 1272/2008 I lisa 3. osas toodud vastav üldine sisalduse piirväärtus”;

ii) punkti 2 alapunkt d asendatakse järgmisega:

„d) määrusega (EÜ) nr 1272/2008 hõlmatud maalimisvärvide suhtes.”.

Artikkel 60

Kehtetuks tunnistamine

Direktiiv 67/548/EMÜ ja direktiiv 1999/45/EÜ tunnistatakse kehtetuks alates 1. juunist 2015.

Artikkel 61

Üleminekusätted

1. Kuni 1. detsembrini 2010 klassifitseeritakse, märgistatakse ja pakendatakse aineid direktiivi 67/548/EMÜ kohaselt.

Kuni 1. juunini 2015 klassifitseeritakse, märgistatakse ja pakendatakse segusid direktiivi 1999/45/EÜ kohaselt.

2. Erandina käesoleva määruse artikli 62 teisest lõigust ja lisaks käesoleva artikli lõike 1 nõuetele võib aineid ja segusid vastavalt enne 1. detsembrit 2010 ja 1. juunit 2015 klassifitseerida, märgistada ja pakendada käesoleva määruse kohaselt. Sellisel juhul ei kohaldata direktiivide 67/548/EMÜ ja 1999/45/EÜ sätteid märgistamise ja pakendamise kohta.

▼B

3. Alates 1. detsembrist 2010 kuni 1. juunini 2015 klassifitseeritakse aineid nii direktiivi 67/548/EMÜ kui ka käesoleva määruse kohaselt. Neid märgistatakse ja pakendatakse käesoleva määruse kohaselt.

4. Erandina käesoleva määruse artikli 62 teisest lõigust ei nõuta direktiivi 67/548/EMÜ kohaselt klassifitseeritud, märgistatud ja pakendatud ning enne 1. detsembrit 2010 juba turule viidud ainete käesoleva määruse kohaselt uuesti märgistamist ja uuesti pakendamist kuni 1. detsembrini 2012.

Erandina käesoleva määruse artikli 62 teisest lõigust ei nõuta direktiivi 1999/45/EÜ kohaselt klassifitseeritud, märgistatud ja pakendatud ning enne 1. juunit 2015 juba turule viidud segude käesoleva määruse kohaselt uuesti märgistamist ja uuesti pakendamist kuni 1. juunini 2017.

5. Kui aine või segu on direktiivi 67/548/EMÜ või 1999/45/EÜ kohaselt klassifitseeritud vastavalt enne 1. detsembrit 2010 või enne 1. juunit 2015, võivad tootjad, importijad ja allkasutajad muuta aine või segu klassifikatsiooni käesoleva määruse VII lisas esitatud vastavustabeli abil.

6. Liikmesriigid võivad 1. detsembrini 2011 säilitada olemasolevad rangemad klassifitseerimis- ja märgistamisnõuded käesoleva määruse VI lisa 3. osas loetletud ainete suhtes, tingimusel et komisjoni on kõnealustest klassifikatsioonidest ja märgistuselementidest teavitatud vastavalt direktiivi 67/548/EMÜ kaitseklauslile enne 20. jaanuari 2009 ning et asjaomane liikmesriik esitab kooskõlas käesoleva määruse artikli 37 lõikega 1 ametile 1. juuniks 2009 ettepaneku ühtlustatud klassifikatsiooni ja märgistuse kohta, mis sisaldab kõnealuseid klassifikatsioone ja märgistuselemente.

Eeltingimuseks on, et enne 20. jaanuari 2009 ei ole komisjon kavandatud klassifikatsiooni ja märgistuse suhtes vastu võtnud direktiivi 67/548/EMÜ kaitseklausli kohast otsust.

Kui esimese lõigu kohaselt esitatud ühtlustatud klassifikatsiooni ja märgistust ei lisata või lisatakse muudetud kujul VI lisa 3. osasse vastavalt artikli 37 lõikele 5, kaotab käesoleva lõike esimeses lõigus sätestatud erand kehtivuse.

Artikkel 62

Jõustumine

Käesolev määrus jõustub kahekümnendal päeval pärast selle avaldamist *Euroopa Liidu Teatajas*.

II, III ja IV jaotist kohaldatakse ainete suhtes alates 1. detsembrist 2010 ja segude suhtes alates 1. juunist 2015.

Käesolev määrus on tervikuna siduv ja vahetult kohaldatav kõikides liikmesriikides.

▼B

I LISA

OHTLIKE AINETE JA SEGUDE KLASSIFITSEERIMISE JA MÄRGISTAMISE NÕUDED

Käesolevas lisas esitatakse kriteeriumid ohuklassidesse ja nende alajaotustesse klassifitseerimiseks ning esitatakse lisasätted selle kohta, kuidas neid kriteeriumeid täita saab.

1. OSA: KLASSIFITSEERIMISE JA MÄRGISTAMISE ÜLDPÕHIMÕTTED

1.0. **Mõisted**

Gaas – aine,

i) mille aururõhk temperatuuril 50 °C on suurem kui 300 kPa (absoluutne); või

ii) mis on temperatuuri 20 °C ja standardrõhu 101,3 kPa juures täiesti gaasiline;

Vedelik – aine või segu,

i) mille aururõhk temperatuuril 50 °C ei ületa 300 kPa (3 baari),

ii) mis temperatuuril 20 °C ja standardrõhul 101,3 kPa ei ole täielikult gaasiline ja

iii) mille sulamispunkt või esialgne sulamispunkt standardrõhul 101,3 kPa on 20 °C;

Tahke aine – aine või segu, mida vedeliku ega gaasi definitsioon ei hõlma.

1.1. **Ainete ja segude klassifitseerimine**

1.1.0. ***Käesolevas määruses sätestatud nõuete täitmiseks tehtav koostöö***

Tarneahelas osalevad tarnijad teevad koostööd, et täita käesolevas määruses sätestatud klassifitseerimis-, märgistamis- ja pakendamisnõudeid.

Tööstussektori tarnijad võivad teha koostööd artiklis 61 sätestatud üleminekukorra kohaldamiseks turuleviidavate ainete ja segude suhtes.

Tööstussektori tarnijad võivad teha koostööd võrgustiku loomise kaudu või muul moel, et jagada andmeid ja ekspertteadmisi ainete ja segude klassifitseerimisel käesoleva määruse II jaotise kohaselt. Sellisel juhul dokumenteerivad tööstussektori tarnijad täielikult klassifitseerimisotsuste tegemise alused ning teevad kõnealuse dokumentatsiooni koos klassifitseerimise aluseks olevate andmete ja teabega kättesaadavaks pädevatele asutustele ja vastava taotluse korral asjaomastele määruse täitmist tagavatele asutustele. Kui tööstussektori tarnijad sellisel moel koostööd teevad, vastutab iga tarnija siiski täiel määral tema poolt turule viidavate ainete ja segude klassifitseerimise, märgistamise ja pakendamise eest ning mis tahes muude käesolevast määrusest tulenevate nõuete täitmise eest.

Võrgustikku võib kasutada ka teabe ja parimate tavade vahetamiseks, et lihtsustada teavitamiskohustuste täitmist.

1.1.1. ***Eksperdiarvamuse osatähtsus ja kasutamine ning tõendusmaterjali kaalukuse määramine***

1.1.1.1 Kui olemasoleva kindlaksmääratud teabe suhtes ei saa kriteeriumeid otse kohaldada või kui kättesaadav on üksnes artikli 6 lõikes 5 osutatud teave, kohaldatakse vastavalt kooskõlas artikli 9 lõikega 3 või artikli 9 lõikega 4 eksperthinnangul põhinevat tõendite kaalukuse määramist.

▼B

1.1.1.2. Segude klassifitseerimise suhtes võetud lähenemisviis võib hõlmata eksperthinnangu kasutamist mitmetes valdkondades, et tagada olemasoleva teabe kasutatavus võimalikult paljude segude puhul, pidades silmas inimeste tervise ja keskkonna kaitsmist. Eksperthinnangut võib olla vaja ka ainete ohuklassifikatsiooni kindlaksmääramiseks vajalike andmete tõlgendamisel, eelkõige juhul, kui on vaja kasutada tõendite kaalukuse määramist.

1.1.1.3 Tõendusmaterjali kaalukuse määramiseks kaalutakse kogu olemasolevat teavet ohu kindlaksmääramise kohta, näiteks sobivate *in vitro* katsete tulemused, asjakohased andmed loomade kohta, kategoriaalse lähenemisviisi (rühmitamine, interpolatsioon) abil kogutud teave, (Q)SARi tulemused, kogemused näiteks töökeskkonna andmete ning õnnetusjuhtumite andmebaasidest saadud andmete, epidemioloogiliste ja kliiniliste uuringute kujul, samuti korrektselt dokumenteeritud juhtumiuuringute aruanded ja vaatlustulemused. Andmete kvaliteeti ja sidusust tuleb asjakohaselt arvesse võtta. Tuleb asjakohaselt kaaluda klassifitseeritava aine või seguga seotud aineid ja segusid käsitlevat teavet, samuti uurimistulemusi mõju avaldumise koha ja mehhanismi või mõju avaldumise viiside kohta. Nii positiivsed kui ka negatiivsed tulemused kogutakse tõendusmaterjali kaalukuse määramiseks kokku ning neid hinnatakse ühiselt.

1.1.1.4 Tervisele ohtlike ainete klassifitseerimiseks (3. osa) on asjakohaste loomkatsete või inimkogemuse alusel kindlakstehtud ohtlik mõju, mis vastab klassifitseerimise kriteeriumidele, tavaliselt klassifitseerimise jaoks piisav põhjendus. Kui on olemas andmed nii inimeste kui ka loomade kohta ning nende vahel on vastuolu, tuleb klassifitseerimisotsuse tegemiseks hinnata kummastki allikast pärinevate andmete kvaliteeti ja usaldusväärsust. Üldiselt seatakse piisavad, usaldusväärsed ja representatiivsed andmed inimeste kohta (sealhulgas epidemioloogilised uuringud, teaduslikult põhjendatud juhtumiuuringud, nagu on sätestatud käesolevas lisas või statistikale tuginevate kogemuste põhjal) võrreldes muude andmetega esikohale. Siiski võib isegi korralikult kavandatud ja läbiviidud epidemioloogiliste uuringute uurimisobjektide arv olla ebapiisav, et avastada suhteliselt harva esinevat, kuid olulist toimet või hinnata võimalikke segavaid tegureid. Inimuuringute puudumine ei tähenda seepärast alati korrektselt tehtud loomuuringute kindlate tulemuste eitamist, kuid sel juhul on vajalik nii inimestelt kui ka loomadelt pärinevate andmete usaldusväärsuse, kvaliteedi ja statistilise üldistatavuse hindamine.

1.1.1.5 Tervisele ohtlike ainete klassifitseerimiseks (3. osa) on inimesi kahjustava toime kindlaksmääramise seisukohalt olulised kokkupuuteviisi, mõju mehhanismi ja ainevahetust käsitlevad uuringud. Kui tekivad kahtlused, kas see teave on inimesi kahjustava mõju kindlakstegemiseks oluline, võib olla õigustatud madalama klassifitseerimisastme kasutamine, tingimusel, et andmete usaldusväärsuses ja kvaliteedis võib kindel olla. Kui on olemas teaduslik tõendusmaterjal selle kohta, et mõju avaldumise mehhanism või viis ei ole inimeste puhul asjakohane, siis ei tuleks ainet või segu klassifitseerida.

1.1.2. ***Konkreetsed sisalduse piirväärtused, korrutustegurid ja üldised piirväärtused***

1.1.2.1 Konkreetseid sisalduse piirväärtusi või korrutustegureid kohaldatakse kooskõlas artikliga 10.

1.1.2.2. *Piirväärtused*

1.1.2.2.1. Piirväärtused näitavad, millal on aine esinemist kas kindlaksmääratud lisandi, lisaaine või üksiku koostisainena vaja arvesse võtta nimetatud ohtlikku ainet sisaldava aine või segu klassifitseerimisel (vt artiklit 11).

▼B

1.1.2.2.2. Artiklis 11 osutatud piirväärtused on järgmised:

a) Käesoleva lisa 3., 4. ja 5. osas nimetatud tervise- ja keskkonnaohtude puhul:

i) ainete puhul, mille kohta on asjaomase ohuklassi või selle alajaotuse jaoks kehtestatud konkreetne sisalduse piirväärtus kas VI lisa 3. osas või artiklis 42 osutatud klassifitseerimis- ja märgistusandmikus, ning kui kõnealune ohuklass või selle alajaotus on nimetatud tabelis 1.1, kas konkreetne sisalduse piirväärtus või tabelis 1.1 esitatud vastav üldine piirväärtus, olenevalt sellest, kumb on väiksem; või

ii) ainete puhul, mille kohta on asjaomase ohuklassi või selle alajaotuse jaoks kehtestatud konkreetne sisalduse piirväärtus kas VI lisa 3. osas või artiklis 42 osutatud klassifitseerimis- ja märgistusandmikus, ning kui kõnealune ohuklass või selle alajaotus ei ole nimetatud tabelis 1.1, VI lisa 3. osas või artiklis 43 osutatud klassifitseerimis- ja märgistusandmikus kindlaksmääratud konkreetne sisalduse piirväärtus; või

iii) ainete puhul, mille kohta asjaomase ohuklassi või selle alajaotuse jaoks ei ole kehtestatud konkreetset sisalduse piirväärtust ei VI lisa 3. osas ega artiklis 42 osutatud klassifitseerimis- ja märgistusandmikus, ning kui kõnealune ohuklass või selle alajaotus on nimetatud tabelis 1.1, nimetatud tabelis esitatud piirväärtus; või

iv) ainete puhul, mille kohta asjaomase ohuklassi või selle alajaotuse jaoks ei ole kehtestatud konkreetset sisalduse piirväärtust ei VI lisa 3. osas ega artiklis 42 osutatud klassifitseerimis- ja märgistusandmikus, ning kui kõnealune ohuklass või selle alajaotus ei ole nimetatud tabelis 1.1, käesoleva lisa 3., 4. ja 5. osa asjakohastesse punktidesse klassifitseerimise üldine sisalduse piirväärtus;

b) Käesoleva lisa punktis 4.1 nimetatud ►C4 veekeskkonnale ◄ avalduva ohu puhul:

i) ainete puhul, mille kohta on asjaomase ohukategooria jaoks kas VI lisa 3. osas või artiklis 42 osutatud klassifitseerimis- ja märgistusandmikus kehtestatud korrutustegur, tabelis 1.1 esitatud üldine piirväärtus, mida on kohandatud käesoleva lisa punktis 4.1 sätestatud arvutuse abil; või

ii) ainete puhul, mille kohta ei ole asjaomase ohukategooria jaoks ei VI lisa 3. osas ega artiklis 42 osutatud klassifitseerimis- ja märgistusandmikus kehtestatud korrutustegurit, tabelis 1.1 esitatud vastav üldine piirväärtus.

▼M19

Tabel 1.1

Üldised piirväärtused

Ohuklass	Klassifitseerimisel arvesse võetavad üldised piirväärtused
Äge mürgisus:	
— 1.–3. kategooria	0,1 %
— 4. kategooria	1 %
Nahasöövitus/-ärritus	1 % ([1])
Raske silmakahjustus/silmade ärritus	1 % ([2])

▼M19

Ohuklass	Klassifitseerimisel arvesse võetavad üldised piirväärtused
Mürgisus sihtelundi suhtes, ühekordne kokkupuude, 3. kategooria	1 % ([3])
Hingamiskahjustusi tekitav mürgisus	1 %
Ohtlik veekeskkonnale:	
— 1. kategooria äge mürgisus	0,1 % ([4])
— 1. kategooria krooniline mürgisus	0,1 % ([4])
— 2.–4. kategooria krooniline mürgisus	1 %

([1]) Või vajaduse korral < 1 %, vt punkti 3.2.3.3.1.
([2]) Või vajaduse korral < 1 %, vt punkti 3.3.3.3.1.
([3]) Või vajaduse korral < 1 %, vt punkti 3.8.3.4.6.
([4]) Või vajaduse korral < 0,1 %, vt punkti 4.1.3.1.

▼M2

Märkus

Üldised piirväärtused on väljendatud massiprotsendina, v.a gaasiliste segude puhul nende ohuklasside puhul, milles saab piirväärtusi kõige paremini väljendada mahuprotsendina.

▼B

1.1.3. ***Seostamispõhimõtted segude klassifitseerimisel, kui katseandmed kogu segu kohta ei ole kättesaadavad***

Kui segu ennast ei ole katsetatud selle ohtlike omaduste kindlaksmääramiseks, kuid on piisavalt andmeid sarnaste katsetatud segude ja segu üksikute ohtlike koostisainete kohta, mille abil piisavalt iseloomustada asjaomase segu ohtlikke omadusi, tuleb neid andmeid kasutada kooskõlas artikli 9 lõikes 4 osutatud seostamispõhimõtetega kõikide käesoleva lisa 3. ja 4. osas esitatud ohuklasside puhul, kohaldades iga ohuklassi suhtes vastava ohuklassi segude kohta käivaid erisätteid.

1.1.3.1. *Lahjendamine*

►M2 Kui katsetatud segu ◄ lahjendatakse ainega (lahjendusvedelik), mille ohukategooria on võrdne vähima ohtliku esialgse koostisainega või sellest madalam, ja kui lahjendusvedelik ei mõjuta muude koostisainete ohtlikkuse klassifikatsiooni, kohaldatakse üht *järgnevast:*

— Uus segu tuleb klassifitseerida esialgse seguga võrdsena.

— 3. osa kõikides punktides ja 4. osas kirjeldatud segude klassifitseerimise meetod, mida kasutatakse siis, kui andmed on kättesaadavad segu kõikide komponentide või üksnes mõnede komponentide kohta.

— Ägeda mürgisuse puhul võib kasutada ka segu koostisainete põhjal klassifitseerimise meetodit (summeeritavuse valem).

▼M2

1.1.3.2. *Rühmitamine*

Segu ühe, katsetatud tootepartii ohukategooriat võib pidada sisuliselt samaväärseks sama kaubandusliku toote teise, katsetamata tootepartii ohukategooriaga, kui see on valmistatud sama tarnija poolt või tema kontrolli all ja kui ei ole põhjust arvata, et katsetamata tootepartii erinevused võiksid olla nii suured, et selle ohuklassi tuleks muuta. Kui see siiski nii on, on vaja uut hindamist.

▼M2

1.1.3.3. *Väga ohtlike segude sisaldus*

Kui punktides 3.1, 3.2, 3.3, 3.8, 3.9, 3.10 ja 4.1 käsitletud segude puhul on katsetatud segu klassifitseeritud kõige kõrgemasse ohukategooriasse või alamkategooriasse ning sellesse kategooriasse või alamkategooriasse kuuluvate katsetatud segu koostisainete sisaldust suurendatakse, klassifitseeritakse saadud katsetamata segu ilma täiendavate katseteta sellesse kategooriasse või alamkategooriasse.

▼M12

1.1.3.4. *Interpoleerimine ühe ohukategooria piires*

▼M2

Kui punktides 3.1, 3.2, 3.3, 3.8, 3.9, 3.10 ja 4.1 käsitletud segude puhul on kolmel segul (A, B ja C) ühesugused koostisosad, kusjuures segusid A ja B on katsetatud ning need kuuluvad samasse ohukategooriasse ja katsetamata segus C on samad ohtlikud koostisosad kui segudes A ja B, kuid nende sisaldus jääb segude A ja B vastavate ohtlike koostisosade sisalduste vahele, tuleb segu C tõenäoliselt klassifitseerida samasse ohukategooriasse kui A ja B.

▼B

1.1.3.5. *Peaaegu sarnased segud*

Järgmistel tingimustel:

a) kaks segu, kumbki sisaldab kaht koostisainet:

   i) A + B

   ii) C + B;

b) koostisaine B sisaldus mõlemas segus on põhimõtteliselt sama.

c) koostisaine A sisaldus segus i on võrdne koostisaine C sisaldusega segus ii.

d) A ja C ohtlikkuse kohta on andmed olemas ja need on sisuliselt samaväärsed, s.t ained kuuluvad samasse ohukategooriasse ega mõjuta eeldatavasti B klassifitseerimist.

▼M2

Kui segu i või ii on katseandmete põhjal juba klassifitseeritud, tuleb teine segu liigitada samasse ohukategooriasse.

▼B

1.1.3.6. *Klassifikatsiooni läbivaatamine juhul, kui segu koostis on muutunud*

Artikli 15 lõike 2 punkti a kohaselt on ette nähtud järgmised sisaldusmäärad:

Tabel 1.2

Segu koostise muutmisel kasutatavad seostamispõhimõtted

Koostisaine esialgne sisaldus-määr	Koostisaine esialgse sisaldus-määra lubatud muutumine
≤ 2,5 %	± 30 %
2,5 < C ≤ 10 %	± 20 %
10 < C ≤ 25 %	± 10 %
25 < C ≤ 100 %	± 5 %

▼M19

1.1.3.7. *Aerosoolid*

Punktides 3.1, 3.2, 3.3, 3.4, 3.8 ja 3.9 käsitletud segude klassifitseerimisel tuleb aerosoolina esinev segu klassifitseerida katsetatud mitte-aerosoolses vormis seguga samasse ohukategooriasse, kui lisatav propellent ei mõjuta pihustamisel segu ohtlikke omadusi.

▼M2

1.2. **Märgistamine**

1.2.1. ***Artikliga 31 nõutud märgiste kohaldamise üldeeskirjad***

1.2.1.1. Ohupiktogrammid peavad olema nurgale toetuva ruudu kujulised.

1.2.1.2. V lisas sätestatud ohupiktogrammidel kasutatakse valgel taustal musta sümbolit, mida ümbritseb punane raam, mis peab olema piisavalt lai, et olla selgelt nähtav.

1.2.1.3. Iga ohupiktogramm peab katma vähemalt 1/15 märgise miinimumpinnast, mis on ette nähtud artikliga 17 nõutava teabe jaoks. Ühegi ohupiktogrammi minimaalne pind ei tohi olla väiksem kui 1 cm^2.

1.2.1.4. Märgise ja iga piktogrammi mõõtmed peavad olema järgmised:

Tabel 1.3

Märgise ja piktogrammide miinimummõõtmed

Pakendi mahutavus	Artikliga 17 nõutud teabe jaoks ettenähtud märgise mõõtmed (millimeetrites)	Iga piktogrammi mõõtmed (millimeetrites)
Mitte enam kui 3 liitrit:	võimaluse korral vähemalt 52 × 74	mitte väiksem kui 10 × 10 võimaluse korral vähemalt 16 × 16
Rohkem kui 3 liitrit, kuid mitte enam kui 50 liitrit:	vähemalt 74 × 105	vähemalt 23 × 23
Rohkem kui 50 liitrit, kuid mitte enam kui 500 liitrit:	vähemalt 105 × 148	vähemalt 32 × 32
Rohkem kui 500 liitrit:	vähemalt 148 × 210	vähemalt 46 × 46

▼B

1.3. **Erandid märgistusnõuetest teatud erijuhtudel**

Kooskõlas artikliga 23 kohaldatakse järgmisi erandeid:

1.3.1. ***Transporditavad gaasiballoonid***

Transporditaval gaasiballoonil, mille veemahutavus on alla 150 liitri või sellega võrdne, on lubatud kasutada üht järgmistest variantidest.

a) Märgistuse kuju ja mõõtmed lähtuvad kehtiva ISO standardi ISO 7225 „Gaasiballoonid–hoiatusmärgised” nõuetest. Märgisel võib sel juhul olla aine või segu üldine nimetus või tööstuslik või kaubanduslik nimetus, kui gaasiballooni korpusele on selgelt ja kustutamatult kantud segu ohtlikud koostisained.

▼B

b) Artiklis 17 määratletud teave esitatakse kindlalt balloonile kinnitatud plaadil või sildil.

1.3.2. ***Gaasiballoonid, mis sisaldavad propaani, butaani või veeldatud naftagaasi***

▼M19

1.3.2.1. Kui propaan, butaan ja veeldatud naftagaas või neid aineid sisaldav segu, mis on klassifitseeritud käesoleva lisa kriteeriumide kohaselt, viiakse turule suletud taastäidetavates balloonides või ühekordseks kasutamiseks ettenähtud, standardi EN 417 kohastes mahutites, milles sisalduvat gaaskütust kasutatakse üksnes põletamiseks (EN 417 kehtiv versioon „Ühekordseks kasutamiseks ettenähtud veeldatud naftagaasi metallist mahutid (ventiiliga või ilma selleta), mis on mõeldud kasutamiseks teisaldatavate seadmetega; konstruktsioon, kontrollimine, katsetamine ja märgistamine”) peavad kõnealused balloonid või mahutid olema märgistatud üksnes asjakohase piktogrammiga ning tuleohtlikkust käsitlevate ohu- ja hoiatuslausetega.

▼B

1.3.2.2. Märgistusel ei ole vaja esitada teavet mõju kohta inimeste tervisele ja keskkonnale. Selle asemel peab tarnija edastama allkasutajatele või edasimüüjatele ohutuskaardil (SDS) teabe mõju kohta inimeste tervisele ja keskkonnale.

1.3.2.3. Tarbijaid peab teavitama piisavalt selleks, et nad saaksid võtta tervise ja ohutuse tagamiseks vajalikud meetmed.

1.3.3. ***Aerosoolid ja hermeetilise pihustusotsikuga pakendid, mis sisaldavad aineid või segusid, mis võivad tekitada hingamiskahjustusi***

Punkti 3.10.4 kohaldamisel ei vaja ohumärgistust ained ja segud, mis on klassifitseeritud vastavalt nimetatud osa punktidele 3.10.2 ja 3.10.3 ja viiakse turule aerosoolpakendites või hermeetilise pihustusotsikuga pakendites.

1.3.4. ***Massiivses olekus metallid, sulamid, polümeere sisaldavad segud, elastomeere sisaldavad segud***

1.3.4.1. Käesoleva lisa kohaselt ei vaja märgistamist massiivses olekus metallid, sulamid, polümeere sisaldavad segud ja elastomeere sisaldavad segud, mis on käesoleva lisa kohaselt klassifitseeritud ohtlikeks, kuid ei ole turustamise vormis sissehingamisel, allaneelamisel või kokkupuutel nahaga inimese tervisele ohtlikud ega ohusta ka ►C4 veekeskkonda ◄.

1.3.4.2. Tarnija peab kõnealuse teabe edastama ohutuskaardil allkasutajatele või edasimüüjatele.

1.3.5. ***Lõhkeained, mis viiakse turule lõhke- või pürotehnilise efekti saavutamise eesmärgil***

Lõhkeaineid, mida on käsitletud punktis 2.1, mis viiakse turule plahvatusliku või pürotehnilise efekti saavutamise eesmärgil, märgistatakse ja pakendatakse vastavalt lõhkeaineid käsitlevatele nõuetele.

▼M12

1.3.6. ***Ained või segud, mis on klassifitseeritud metalle söövitavaks, kuid mitte nahka söövitavaks ega rasket silmakahjustust põhjustavaks (1. kategooria)***

Aineid või segusid, mis on klassifitseeritud metalle söövitavaks, kuid mitte nahka söövitavaks ega tõsiseid silmakahjustusi põhjustavaks (1. kategooria) ning mis on valmiskujul pakitud tarbijale kasutamiseks, ei ole märgisel vaja tähistada ohupiktogrammiga GHS05.

▼B

1.4. **Alternatiivse keemilise nimetuse kasutamise taotlemine**

1.4.1. ***Artikli 24 kohase taotluse alternatiivse keemilise nimetuse kasutamiseks võib rahuldada üksnes juhul, kui***

I) ainele ei ole kehtestatud ühenduse töökoha kokkupuute piirväärtuseid ning

II) tootja, importija või allkasutaja suudab tõendada, et alternatiivse keemilise nimetuse kasutamine on kooskõlas vajadusega anda piisavat teavet vajalike tervise- ja ohutusealaste ettevaatusabinõude tarvitusele võtmiseks töökohal ning vajadusega tagada segu käitlemisega kaasnevate riskide ohjamine; ning

III) aine on klassifitseeritud eranditult ühte või mitmesse järgmistest ohukategooriatest:

a) mis tahes käesoleva lisa 2. osas osutatud ohukategooria;

b) 4. kategooria akuutne toksilisus;

c) 2. kategooria nahasöövitus/-ärritus;

d) 2. kategooria raske silmakahjustus/silmade ärritus;

e) 2. või 3. kategooria toksilisus sihtelundi suhtes (ühekordne kokkupuude);

f) 2. kategooria toksilisus sihtelundi suhtes (korduv kokkupuude);

g) 3. või 4. kategooria ►C4 veekeskkonnale ◄ ohtlik krooniline toime.

1.4.2. ***Lõhnaainete- või parfüümitööstuse tarbeks ette nähtud segude keemilis(t)e nimetus(t)e valik***

Looduses esinevate ainete puhul võib kasutada „… eeterlik õli” või „… ekstrakt”-tüüpi keemilist nimetust või keemilisi nimetusi kõnealuse eeterliku õli või ekstrakti koostisainete keemiliste nimetuste asemel, nagu on sätestatud artikli 18 lõike 3 punktis b.

1.5. **Märgistamis- ja pakendamisnõuetest vabastamine**

1.5.1. ***Erandid artiklist 31 [(artikli 29 lõige 1)]***

1.5.1.1. Artikli 29 lõike 1 kohaldamisel võib artiklis 17 nimetatud märgistuselemendid esitada ühel järgmistest viisidest:

a) volditavatel märgistustel või

b) külgeseotavatel siltidel või

c) välispakendil.

1.5.1.2. Sisepakendile paigutatud märgistusel on vähemalt ohupiktogrammid, artiklis 18 osutatud tootetähis ning aine või segu tarnija nimi ja telefoninumber.

1.5.2. ***Erandid artiklist 17 [(artikli 29 lõige 2)]***

1.5.2.1. *Selliste pakendite märgistamine, mille maht ei ületa 125 ml*

1.5.2.1.1. Allpool loetletud ohukategooriatega seotud ohu- ja hoiatuslaused võib artikli 17 kohaselt nõutud märgistuselementide hulgast välja jätta, kui:

a) pakendi sisu maht ei ületa 125 ml ning

b) aine või segu on klassifitseeritud ühte või mitmesse järgmistest ohukategooriatest:

1) oksüdeerivad gaasid, 1. kategooria;

2) rõhu all olevad gaasid;

▼B

3) tuleohtlikud vedelikud, 2. või 3. kategooria;

4) tuleohtlikud tahked ained, 1. või 2. kategooria;

5) isereageerivad ained või segud, tüüp C–F;

6) isekuumenevad ained või segud, 2. kategooria;

7) ained ja segud, mis veega kokkupuutel eraldavad tuleohtlikke gaase, 1., 2. või 3. kategooria;

8) oksüdeerivad vedelikud, 2. või 3. kategooria;

9) 2. või 3. kategooria oksüdeerivad tahked ained;

10) orgaanilised peroksiidid, tüüp C–F;

11) akuutselt toksiline aine, kui ainet või segu ei tarnita elanikkonnale, 4. kategooria;

12) nahaärritus, 2. kategooria;

13) silmade ärritus, 2. kategooria;

14) mürgisus sihtelundi suhtes (ühekordne kokkupuude), kui ainet või segu ei tarnita elanikkonnale, 2. ja 3. kategooria;

15) mürgisus sihtelundi suhtes (korduv kokkupuude), kui ainet või segu ei tarnita elanikkonnale, 2. kategooria;

16) ohtlik ►C4 veekeskkonnale ◄, 1. kategooria;

17) ohtlik ►C4 veekeskkonnale ◄, 1. või 2. kategooria.

Direktiivis 75/324/EMÜ väikeste aerosoolpakendite tuleohtlikena märgistamise suhtes sätestatud erandeid kohaldatakse aerosoolpihustitele.

1.5.2.1.2. Allpool loetletud ohukategooriatega seotud hoiatuslaused võib artikli 17 kohaselt nõutud märgistuselementide hulgast välja jätta, kui:

a) pakendi sisu maht ei ületa 125 ml ning

b) aine või segu on klassifitseeritud ühte või mitmesse järgmistest ohukategooriatest:

1) tuleohtlikud gaasid, 2. kategooria;

2) reproduktiivtoksilisus: toime imetamisele ja imetamise kaudu;

3) ohtlik mõju ►C4 veekeskkonnale ◄, 3. või 4. kategooria.

1.5.2.1.3. ►M2 Piktogrammi, tunnussõna, ohulause ja hoiatuslause, mis on seotud allpool loetletud ohukategooriatega, võib jätta artikliga 17 nõutud märgistuselementidest välja, kui: ◄

a) pakendi sisu maht ei ületa 125 ml ning

b) aine või segu on klassifitseeritud ühte või mitmesse järgmistest ohukategooriatest:

1) Metalle söövitav.

1.5.2.2. *Ühekordseks kasutamiseks mõeldud lahustuvate pakendite märgistamine*

Ühekordseks kasutamiseks mõeldud lahustuvatelt pakenditelt võib artikli 17 kohaselt nõutud märgistuselemendid ära jätta, kui:

a) iga lahustuva pakendi sisu maht ei ületa 25 ml;

▼M2

b) lahustuva pakendi sisu on klassifitseeritud eranditult ühte või mitmesse eespool punkti 1.5.2.1.1 alapunktis b, punkti 1.5.2.1.2 alapunktis b või punkti 1.5.2.1.3 alapunktis b nimetatud ohukategooriasse; ning

▼B

c) lahustuvat pakendit ümbritseb välispakend, mis vastab täielikult artiklis 17 sätestatud nõuetele.

1.5.2.3. Punkti 1.5.2.2 ei kohaldata ainete või segude suhtes, mis kuuluvad direktiivide 91/414/EMÜ või 98/8/EÜ reguleerimisalasse.

▼M4

1.5.2.4. *Selliste sisepakendite märgistamine, mille sisu maht ei ületa 10 ml*

1.5.2.4.1. Sisepakendilt võib artikli 17 kohaselt nõutud märgistuselemendid ära jätta, kui:

a) sisepakendi sisu maht ei ületa 10 ml;

b) aine või segu on lastud turule müüja või allkasutaja varustamiseks teadusliku uurimis- ja arendustegevuse või kvaliteedikontrolli analüüside teostamiseks ning

c) sisepakendit ümbritseb välispakend, mis vastab artiklis 17 sätestatud nõuetele.

1.5.2.4.2. Olenemata punktidest 1.5.1.2 ja 1.5.2.4.1, kantakse sisepakendi märgisele toote nimetus ja vajaduse korral ohupiktogrammid GHS01, GHS05, GHS06 ja/või GHS08. Kui tootele on määratud rohkem kui kaks piktogrammi, võib tootele eelistatult kanda piktogrammid GHS06 ja GHS08 ning jätta kandmata GHS01 ja GHS05.

1.5.2.5. Punkti 1.5.2.4 ei kohaldata ainete või segude suhtes, mis kuuluvad määruse (EÜ) nr 1107/2009 või (EL) nr 528/2012 reguleerimisalasse.

▼B

2. 2. OSA: FÜÜSIKALISED OHUTEGURID

2.1. **Lõhkeained**

2.1.1. ***Mõisted***

2.1.1.1. Lõhkeainete klassi kuuluvad:

a) lõhkeained ja nende segud;

b) lõhketooted, välja arvatud seadmed, mis sisaldavad sellises koguses või selliste omadustega lõhkeaineid või nende segusid, mille juhuslik või tahtmatu süttimine või initsieerimine ei tekita laialipaiskumise, tule, suitsu, soojuse ja valju müra näol seadmevälist mõju; ning

▼M19

c) eelnevates punktides a ja b mainimata ained, segud ja tooted, mis on valmistatud plahvatusliku või pürotehnilise efekti saamiseks.

▼B

2.1.1.2. Käesolevas määruses kasutatakse järgmisi mõisteid:

Lõhkeaine või lõhkeainete segu – tahke või vedel aine või segu, mis keemiliselt reageerides suudab ise tekitada gaasi sellise temperatuuri, rõhu ja kiiruse juures, mis kahjustab ümbruskonda. Pürotehnilised ained kuuluvad sellesse rühma ka siis, kui nad gaase ei eralda.

▼B

Pürotehniline aine või ainete segu – aine või ainete segu, mis on ette nähtud efekti saamiseks soojuse, valguse, heli, gaasi või suitsu või nende nähtuste kombinatsiooni abil mitteplahvatusliku isejätkuva eksotermilise keemilise reaktsiooni tulemusel.

Mittepüsiv lõhkaine – aine või segu, mis on termiliselt mittepüsiv ja/või liiga tundlik tavapärase käitlemise, transpordi ja kasutuse jaoks.

Lõhketoode – ühte või mitut lõhkeainet või nende segu sisaldav toode.

Pürotehniline toode – ühte või mitut pürotehnilist ainet või nende segu sisaldav toode.

Eriotstarbeline lõhkeaine – aine, segu või toode, mis on valmistatud plahvatusliku või pürotehnilise efekti saamiseks.

2.1.2. ***Klassifitseerimise kriteeriumid***

2.1.2.1. Sellesse klassi kuuluvad ained, segud ja tooted on klassifitseeritud mittepüsivateks lõhkeaineteks joonisel 2.1.2 esitatud vooskeemi põhjal. ►**M4** Katsemeetodid on esitatud ÜRO soovitustes ohtlike kaupade veo kohta (UN RTDG), I osa, katsete ja kriteeriumide käsiraamat. ◄

2.1.2.2. Sellesse klassi kuuluvad ained, segud ja tooted, mis ei ole klassifitseeritud mittepüsivateks lõhkeaineteks, jagatakse nendest tuleneva ohu liigi põhjal järgmisesse kuude alamklassi.

a) Alamklass 1.1. Ained, segud ja tooted, millel on võime plahvatada kogu massiga (massiplahvatus tähendab plahvatust, mis kohe mõjutab peaaegu kogu olemasolevat ainekogust);

b) Alamklass 1.2. Ained, segud ja tooted, mis ei plahvata kogu massiga, vaid paiskuvad plahvatuses laiali;

c) Alamklass 1.3. Ained, segud ja tooted, mis ei plahvata kogu massiga, kuid võivad põhjustada tuleohtu või väikest plahvatus- või laialipaiskumise ohtu või mõlemat:

   i) mille põlemisel eraldub suurel hulgal soojuskiirgust; or

   ii) mis süttivad üksteise järel väikeste plahvatusefektidega või laialipaiskumisega või esinevad need efektid koos;

d) Alamklass 1.4. Ained, segud ja tooted, mis ei ole eriti ohtlikud:

   — ained, segud ja tooted, mis on süttimisel või initsieerimisel väheohtlikud. Efektid leiavad üldjuhul aset pakendis ja kildude

▼B

ulatuslik laialipaiskumine on vähetõenäoline. Väline tuli ei põhjusta kogu pakendi sisu silmapilkset plahvatamist;

e) Alamklass 1.5. Väga väikese tundlikkusega massiplahvatusohtlikud ained või segud:

— massiplahvatusohtlikud ained ja segud, mille tundlikkus on nii väike, et nende puhul on süttimine või põlemise üleminek plahvatuseks tavatingimustel vähetõenäoline;

▼M19

f) Alamklass 1.6. Üliväikese tundlikkusega tooted, mis ei ole massiplahvatusohtlikud:

— tooted, mis sisaldavad peamiselt üliväikese tundlikkusega aineid või segusid

— ning nende juhuslik initsieerimine või levimine on vähetõenäoline.

▼B

2.1.2.3 Lõhkeained, mis ei ole klassifitseeritud mittepüsivaks, klassifitseeritakse ühte punktis 2.1.2.2 loetletud kuuest alamklassist ►M4 UN RTDG ◄ ja kriteeriumide käsiraamatu I osa katseseeriate 2–8 tulemuste põhjal vastavalt tabelis 2.1.1 sätestatud katsete tulemustele:

Tabel 2.1.1

Lõhkeainete kriteeriumid

Kategooria	Kriteeriumid
Mittepüsivad lõhkeained või alamklassidesse 1.1–1.6 kuuluvad lõhkeained	Lõhkeainete klassifitseerimiseks alamklassidesse 1.1–1.6 kasutatakse järgmisi katsete põhikomplekte: Plahvatavus: ÜRO 2. katseseeria kohaselt (►M4 UN RTDG ◄ katsete ja kriteeriumide käsiraamatu punkt 12). ÜRO 2. katseseeriat eriotstarbeliste lõhkeainete ([1]) puhul ei kohaldata. Tundlikkus: ÜRO 3. katseseeria kohaselt (►M4 UN RTDG ◄ katsete ja kriteeriumide käsiraamatu punkt 13). Termiline stabiilsus: ÜRO katse 3c kohaselt (►M4 UN RTDG ◄ katsete ja kriteeriumide käsiraamatu alapunkt 13.6.1). Alamklassi nõuetekohaseks määratlemiseks on vajalikud täiendavad katsed

([1]) Hõlmab aineid, segusid ja tooteid, mis on valmistatud plahvatusliku või pürotehnilise efekti saamiseks.

2.1.2.4 Pakendamata lõhkeainete või lõhkeainete puhul, mis on ümber pakendatud muusse pakendisse kui originaalpakend või samasugusesse pakendisse, tuleb teha uued katsed.

▼M12

2.1.3. ***Ohust teavitamine***

Ohuklassi kriteeriumidele vastavate ainete, segude ja toodete puhul kasutatakse tabeli 2.1.2 märgistuselemente.

▼M12

Tabel 2.1.2

Lõhkeainete märgistuselemendid

Klassifikatsioon	Ebapüsiv lõhkeaine	Alamklass 1.1	Alamklass 1.2	Alamklass 1.3	Alamklass 1.4	Alamklass 1.5	Alamklass 1.6
GHSi piktogrammid							
Tunnussõna	Ettevaatust	Ettevaatust	Ettevaatust	Ettevaatust	Hoiatus	Ettevaatust	Tunnussõna puudub
Ohulause	H200: Ebapüsiv lõhkeaine	H201: Plahvatusohtlik; massiplahvatusoht	H202: Plahvatusohtlik; suur laialipaiskumisoht	H203: Plahvatusohtlik; süttimis-, plahvatus- või laialipaiskumisoht	H204: Süttimis- või laialipaiskumisoht	H205: Süttimise korral massiplahvatusoht	Ohulause puudub
Hoiatuslaused ohu ennetamise kohta	P201 P250 P280	P210 P230 P234 P240 P250 P280	P210 P230 P234 P240 P250 P280	P210 P230 P234 P240 P250 P280	P210 P234 P240 P250 P280	P210 P230 P234 P240 P250 P280	Hoiatuslause puudub
Hoiatuslaused reageerimise kohta	P370 + P372 + P380 + P373	P370 + P372 + P380 + P373	P370 + P372 + P380 + P373	P370 + P372 + P380 + P373	P370 + P372 + P380 + P373 P370 + P380 + P375	P370 + P372 + P380 + P373	Hoiatuslause puudub
Hoiatuslaused säilitamise kohta	P401	P401	P401	P401	P401	P401	Hoiatuslause puudub
Hoiatuslaused kõrvaldamise kohta	P501	P501	P501	P501	P501	P501	Hoiatuslause puudub

▼**M12**

MÄRKUS 1: pakendamata lõhkeainetel või lõhkeainetel, mis on ümber pakendatud muusse pakendisse kui originaalpakend või samasugune pakend, peavad olema kõik järgmised märgistuselemendid:

a) piktogramm: plahvatav pomm;

b) tunnussõna „Ettevaatust”, ning

c) ohulause: „Plahvatusohtlik; massiplahvatusoht”,

välja arvatud juhul, kui näidatakse, et oht vastab ühele tabeli 2.1.2 ohukategooriale; sellisel juhul määratakse sellele vastav sümbol, tunnussõna ja/või ohulause.

MÄRKUS 2: ainetel ja segudel, mis tarnitud kujul on ohtlike kaupade vedu käsitlevate ÜRO soovituste katsete ja kriteeriumide käsiraamatu I osa 12. jao 2. katseseeria kohaselt saanud positiivse tulemuse ja mis on vabastatud klassifitseerimisest lõhkeainena (ÜRO soovituste katsete ja kriteeriumide käsiraamatu I osa 16. jao 6. katseseeria kohaselt saadud negatiivse tulemuse põhjal), on sellest hoolimata plahvatuslikud omadused. Kasutajat tuleb sellistest olemuslikust plahvatusohtlikkusest teavitada, sest käitlemisel (eelkõige aine või segu pakendist eemaldamise või ümberpakendamise korral) ja säilitamisel tuleb sellega arvestada. Sel põhjusel tuleb aine või segu plahvatusohtlikkusest teatada ohutuskaardi 2. jaos („Ohtude identifitseerimine”) ja 9. jaos („Füüsikalised ja keemilised omadused”) ja vajaduse korral ohutuskaardi muudes punktides.

▼B

2.1.4. ***Täiendavad kaalutlused klassifitseerimisel***

2.1.4.1. Ainete, segude ja toodete klassifitseerimine lõhkeainete ohuklassidesse ja seejärel alamklassidesse on väga keeruline kolmeastmeline protseduur. Teabe hankimiseks tuleb kasutada ►**M4** UN RTDG ◄ katsete ja kriteeriumide käsiraamatu I osa.

Esimese sammuna tuleb kindlaks teha, kas ainel või segul on plahvatuslik efekt (1. katseseeria). Teine samm on vastuvõtmine (2.–4. katseseeria) ja kolmas ohuklassi alamklassi määramine (5.–7. katseseeria). Sellele, kas potentsiaalne „lõhketöödel lõhkematerjali vaheainena kasutatav ammooniumnitraadi emulsioon, heljum või geel” on piisavalt väikese tundlikkusega, et lisada see oksüdeerivate vedelike (punkt 2.13) või oksüdeerivate tahkete ainete (punkt 2.14) alla, annavad vastuse 8. katseseeria katsed.

▼M19

Mõningaid plahvatusohtlikke aineid ja segusid niisutatakse vee või alkoholiga, lahjendatakse muude ainetega või lahustatakse või suspendeeritakse vees või muudes vedelates ainetes, et pärssida või vähendada nende plahvatusohtlikkust. Need võivad sobida klassifitseerimiseks desensibiliseeritud lõhkeainetena (vt punkt 2.17).

▼B

Teatavaid füüsikalisi ohte muudetakse näiteks desensibiliseeritud lõhkeainete puhul (nende plahvatuslike omaduste tõttu) lahjendamisega, segusse või tootesse lisamise, pakendamise või muude tegurite abil.

Klassifitseerimine toimub järgmise otsustamisloogika kohaselt (vt jooniseid 2.1.1–2.1.4).

▼B

Joonis 2.1.1

Üldine skeem aine, segu või toote klassifitseerimiseks lõhkeainete klassi (transpordil 1. klass)

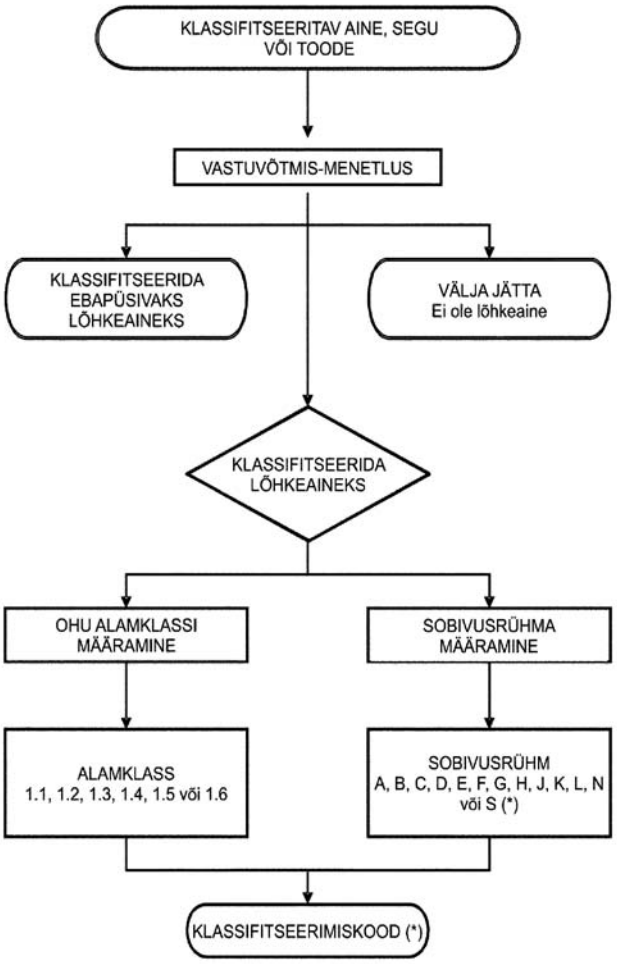

►(1)(*) Vt ►(2) UN RTDG◄, näidiseeskirjade 16. muudetud versioon, alljaotis 2.1.2.◄

►(1) M2
►(2) M4

▼B

Joonis 2.1.2

Aine, segu või toote esialgne vastuvõtmine lõhkeainete klassi (transpordil 1. klass)

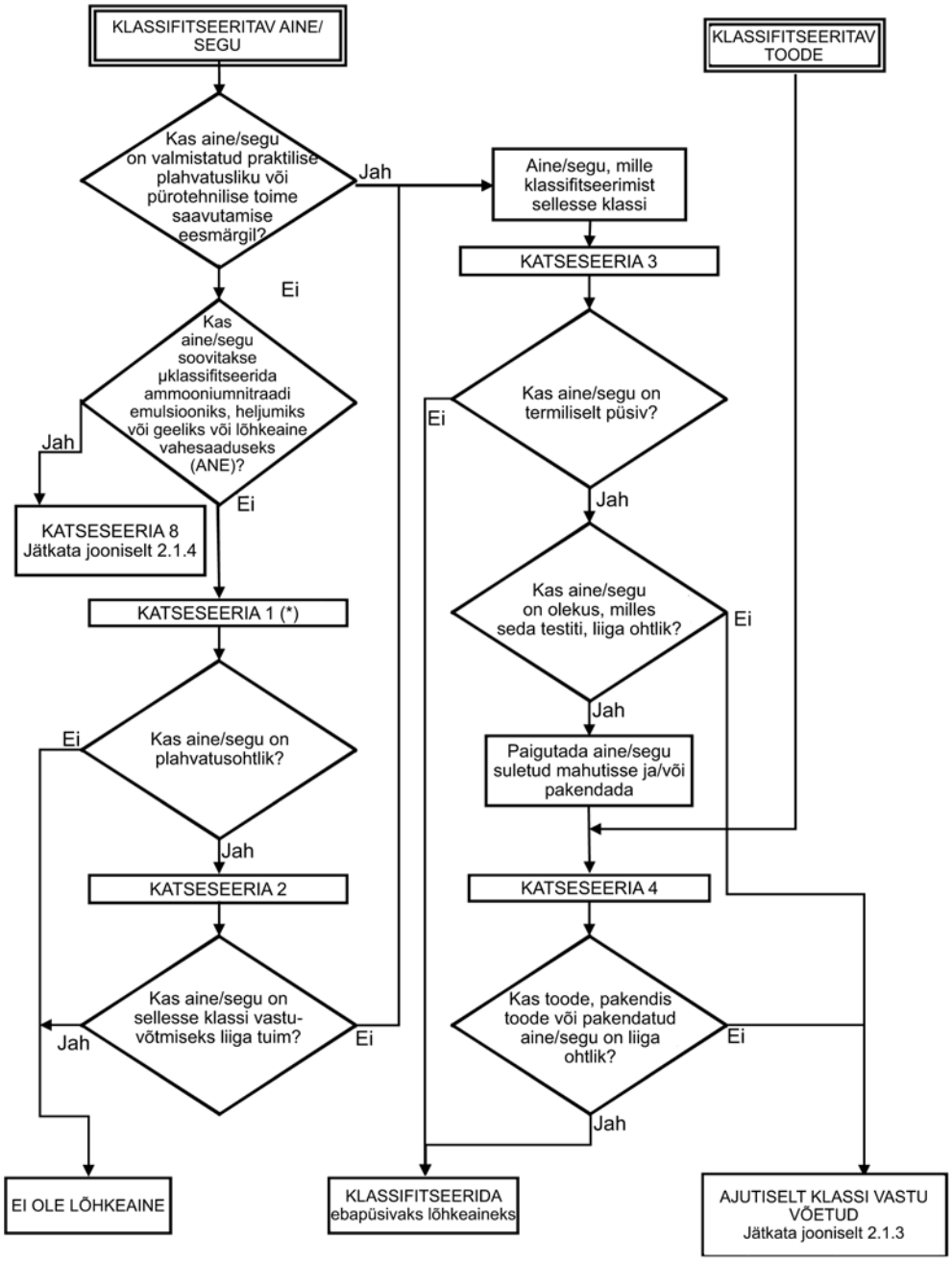

(*) Klassifitseerimisel alusta 2. katseseeriast.

▼**M19**

Joonis 2.1.3

Lõhkeainete ohuklassi alamklassidesse määramise protseduur (transpordi 1. klass)

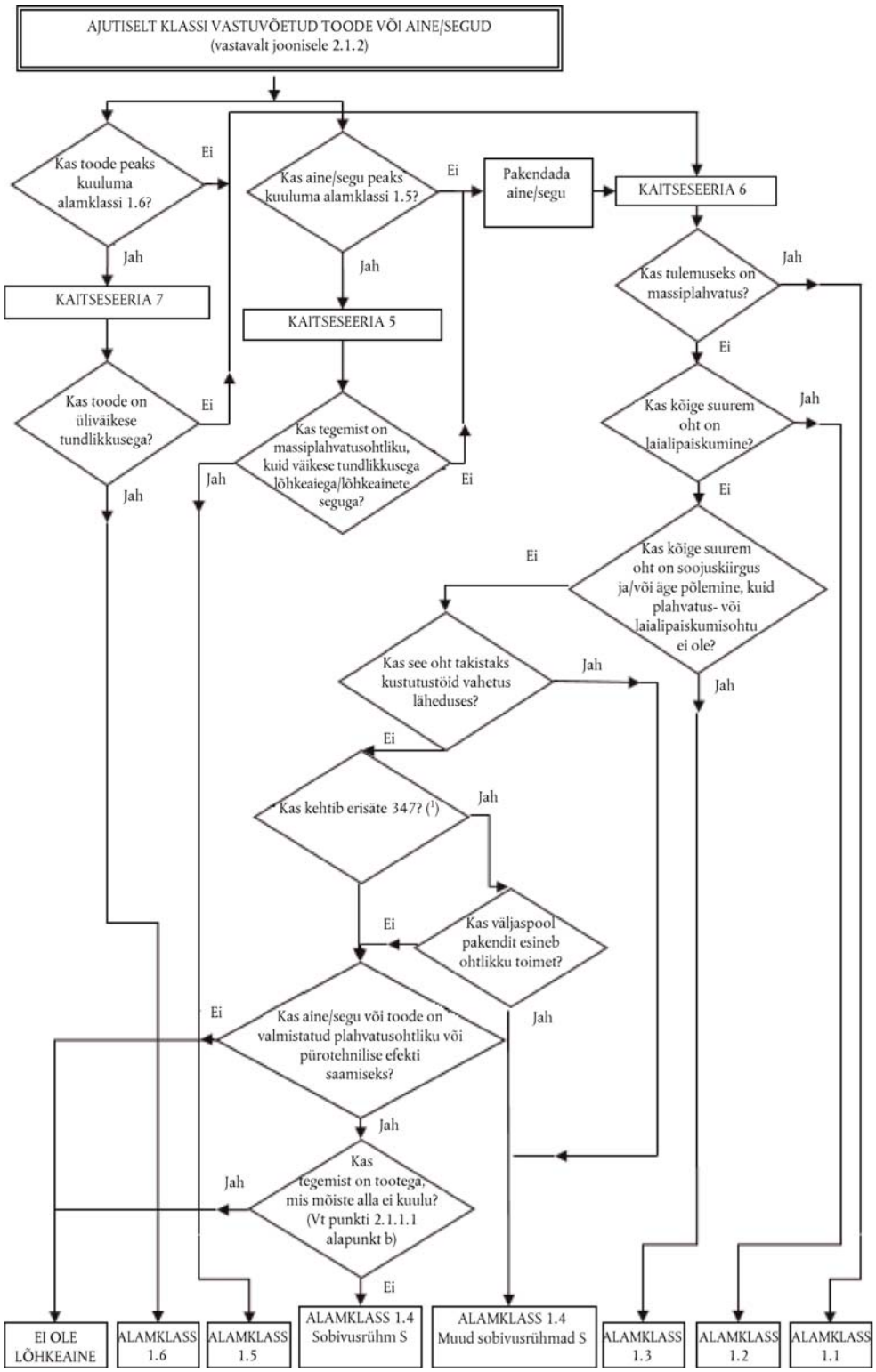

(1) *Üksikasjad vt ÜRO ohtlike kaupade veo soovituste näidiseeskirjade peatükk 3.3.*

▼**M2**

Joonis 2.1.4

Ammooniumnitraadi emulsiooni, suspensiooni või geeli (ANE) klassifitseerimise protseduur

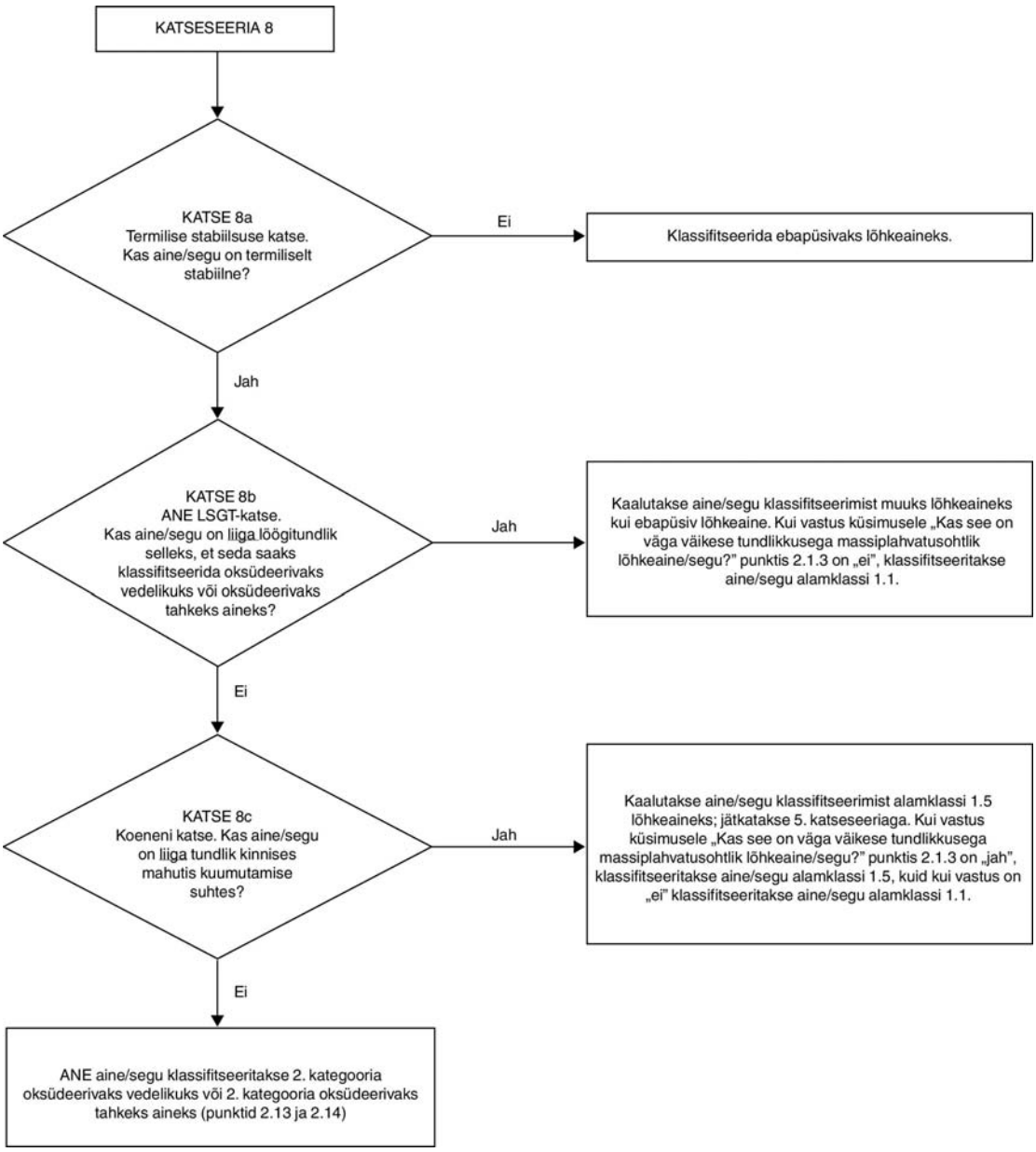

▼B

2.1.4.2. *Sõelumine*

Plahvatuslikud omadused on seotud teatavate keemiliste rühmade esinemisega molekulis; need võivad reageerida ning põhjustada väga kiiret temperatuuri ja rõhu tõusu. Sõelumise eesmärk on selliselt reageerivate keemiliste rühmade ning nende kiire energiavabastuse potentsiaali kindlakstegemine. Kui sõelumise käigus tehakse kindlaks, et aine või segu võib plahvatada, määratakse aine ohuklass (vt ►**M4** UN RTDG ◄ katsete ja kriteeriumide käsiraamatu punkti 10.3).

▼M2

Märkus

Kui orgaanilise materjali eksotermilise lagunemise energia on väiksem kui 800 J/g, ei nõuta 1. seeria tüübi a plahvatuse levimise katset ega 2. seeria tüübi a tundlikkuse katset plahvatuse lööklaine suhtes. Orgaaniliste ainete ja nende segude puhul lagunemise energiaga 800 J/g või üle selle ei tule teha 1. seeria tüübi a ja 2. seeria tüübi a katset, kui ballistilise mortiiri Mk.III d katse (F.1), ballistilise mortiiri katse (F.2) või BAM Trauzli katse (F.3), kasutades initsieerimiseks standardset nr 8 detonaatorit (vt ÜRO ohtlike kaupade veo soovituste katsete ja kriteeriumide käsiraamatu 1. liide), annab tulemuseks „ei”. Sellisel juhul märgitakse 1. seeria tüübi a ja 2. seeria tüübi a tulemuseks „–”.

▼M19

2.1.4.3. Ohuklassi „Lõhkeained” vastuvõtmise menetlust ei ole vaja kohaldada, kui:

▼B

a) molekulis ei ole plahvatuslike omadustega keemilisi rühmi. Näited rühmade kohta, millel võivad olla plahvatuslikud omadused, on toodud ►**M4** UN RTDG ◄ katsete ja kriteeriumide käsiraamatu 6. lisa tabelis A6.1; või

b) aine sisaldab plahvatuslike omadustega keemilisi rühmi, mis sisaldavad hapnikku ning arvutatud hapniku tasakaal on väiksem kui - 200.

Hapniku tasakaal arvutatakse välja järgmise keemilise reaktsiooni põhjal:

$C_xH_yO_z + [x + (y/4)-(z/2)]\ O_2 \rightarrow \times\ CO_2 + (y/2)\ H_2O$

kasutades valemit:

Hapniku tasakaal = -1 600 [2x + (y/2)-z]/molekulkaal;

▼M19

c) üht või mitut plahvatusohtlikkusega seotud keemilist rühma sisaldava orgaanilise aine või orgaaniliste ainete homogeense segu:

— eksotermilise lagunemise energia on alla 500 J/g või

— eksotermiline lagunemine algab temperatuuril vähemalt 500 °C,

nagu näidatud tabelis 2.1.3.

Tabel 2.1.3

Otsus kohaldada ohuklassi „Lõhkeained” vastuvõtmise menetlust orgaanilise aine või orgaaniliste ainete homogeense segu suhtes

Lagunemisenergia (J/g)	Lagunemise algtemperatuur (°C)	Kas kohaldada vastuvõtmismenetlust? (Jah/ei)
< 500	< 500	Ei
< 500	≥ 500	Ei

▼M19

Lagunemisenergia (J/g)	Lagunemise algtemperatuur (°C)	Kas kohaldada vastuvõtmismenetlust? (Jah/ei)
≥ 500	< 500	Jah
≥ 500	≥ 500	Ei

Eksotermilise lagunemise energia saab kindlaks määrata sobiva kalorimeetrilise meetodi abil (vt *ÜRO ohtlike kaupade veo soovituste katsete ja kriteeriumide käsiraamatu* punkti 20.3.3.3).

▼B

d) anorgaanilistest oksüdeerivatest ainetest koosnevates segudes, mis sisaldavad orgaanilisi aineid, on anorgaanilise oksüdeeriva aine sisaldus järgmine:

— vähem kui 15 % massist, kui oksüdeeriv aine kuulub 1. või 2. kategooriasse;

— vähem kui 30 % massist, kui oksüdeeriv aine kuulub 3. kategooriasse.

2.1.4.4. Kui segu sisaldab mis tahes tuntud lõhkeainet, tuleb see lõhkeainete ohuklassi vastu võtta.

▼M19

2.2. **Tuleohtlikud gaasid**

2.2.1. ***Mõisted***

2.2.1.1. Tuleohtlik gaas – gaas või gaasisegu, millel on süttimispiirkond õhus temperatuuril 20 °C ja standardrõhul 101,3 kPa.

2.2.1.2. Pürofoorne gaas – tuleohtlik gaas, mis võib kokkupuutel õhuga temperatuuril 54 °C või alla selle iseenesest süttida.

2.2.1.3. Keemiliselt ebapüsiv gaas – tuleohtlik gaas, mis võib reageerida plahvatusega isegi õhu või hapniku puudumise korral.

▼M4

2.2.2. ***Klassifitseerimise kriteeriumid***

▼M19

2.2.2.1. Tuleohtlik gaas klassifitseeritakse 1.A, 1.B või 2. kategooriasse tabeli 2.2.1 alusel. Pürofoorsed ja/või keemiliselt ebapüsivad tuleohtlikud gaasid klassifitseeritakse alati 1.A kategooriasse.

Tabel 2.2.1

Tuleohtlike gaaside klassifitseerimise kriteeriumid

Kategooria			Kriteeriumid
1.A	Tuleohtlik gaas		Gaas, millel temperatuuril 20 °C ja standardrõhul 101,3 kPa on järgmised omadused: a) võib süttida segus õhuga, kui selle sisaldus segus on 13 mahuprotsenti või vähem või b) selle süttimispiirkond õhus on vähemalt 12 protsendipunkti, olenemata alumisest süttimispiirist, välja arvatud juhul, kui see andmete kohaselt vastab 1.B kategooria kriteeriumidele.
	Pürofoorne gaas		Tuleohtlik gaas, mis kokkupuutel õhuga süttib iseenesest temperatuuril 54 °C või alla selle.
	Keemiliselt ebapüsiv gaas	A	Tuleohtlik gaas, mis on keemiliselt ebapüsiv temperatuuril 20 °C ja standardrõhul 101,3 kPa.
		B	Tuleohtlik gaas, mis on keemiliselt ebapüsiv kõrgemal temperatuuril kui 20 °C ja/või rõhul, mis on kõrgem kui 101,3 kPa.

▼**M19**

Kategooria		Kriteeriumid
1.B	Tuleohtlik gaas	Gaas, mis vastab 1.A kategooria tuleohtlikkuskriteeriumidele, kuid ei ole pürofoorne ega keemiliselt ebapüsiv, ning millel on vähemalt kas a) alumine süttimispiir segus õhuga üle 6 mahuprotsendi või b) põlemiskiirus alla 10 cm/s.
2	Tuleohtlik gaas	Gaas (v.a 1.A või 1.B kategooria gaas), mille segul õhuga on temperatuuril 20 °C ja standardrõhul 101,3 kPa süttimispiirkond.

MÄRKUS 1. Aerosoole ei klassifitseerita tuleohtlikuks gaasiks, vt punkt 2.3.

MÄRKUS 2. Kui puuduvad andmed, mille alusel klassifitseerida 1.B kategooriasse, klassifitseeritakse 1.A kategooria kriteeriumidele vastav tuleohtlik gaas vaikimisi 1.A kategooriasse.

MÄRKUS 3. Pürofoorsete gaaside iseeneslik süttimine ei toimu alati otsekohe, vaid võib toimuda viivitusega.

MÄRKUS 4. Kui puuduvad andmed tuleohtliku gaasisegu pürofoorsuse kohta, klassifitseeritakse asjaomane segu pürofoorseks gaasiks, kui see sisaldab üle 1 mahuprotsendi pürofoorseid koostisaineid.

▼**M4**

2.2.3. ***Ohust teavitamine***

Sellesse ohuklassi klassifitseerimise kriteeriumitele vastavate ainete ja segude puhul kasutatakse tabelis 2.2.3 esitatud märgistuselemente.

▼M19

Tabel 2.2.2

Tuleohtlike gaaside märgistuselemendid

	1.A kategooria	1.A kategooriasse klassifitseeritud gaasid, mis vastavad pürofoorse või ebapüsiva gaasi A/B-kriteeriumidele			1.B kategooria	2. kategooria
		Pürofoorne gaas	Keemiliselt ebapüsiv gaas			
			A kategooria	B kategooria		
GHSi piktogramm						Piktogramm puudub
Tunnussõna	Ettevaatust	Ettevaatust	Ettevaatust	Ettevaatust	Ettevaatust	Hoiatus
Ohulause	H220: Eriti tuleohtlik gaas	H220: Eriti tuleohtlik gaas. H232: Kokkupuutel õhuga võib iseenesest süttida	H220: Eriti tuleohtlik gaas. H230: Võib reageerida plahvatuslikult isegi õhuga kokku puutumata	H220: Eriti tuleohtlik gaas. H231: Võib reageerida plahvatuslikult isegi õhuga kokku puutumata kõrgenenud rõhul ja/või temperatuuril	H221: Tuleohtlik gaas	H221: Tuleohtlik gaas
Hoiatuslause ohu ennetamise kohta	P210	P210 P222 P280	P202 P210	P202 P210	P210	P210
Hoiatuslause reageerimise kohta	P377 P381	P377 P381	P377 P381	P377 P381	P377 P381	P377 P381
Hoiatuslause säilitamise kohta	P403	P403	P403	P403	P403	P403
Hoiatuslause kõrvaldamise kohta						

▼**M19**

Kui tuleohtlik gaas või gaasisegu on klassifitseeritud pürofoorseks ja/või keemiliselt ebapüsivaks, tuleb kõik asjakohased klassifikatsioonid esitada ohutuskaardil, nagu on täpsustatud määruse (EÜ) nr 1907/2006 II lisas, ja lisada märgistusele asjakohased ohust teatamise märgistuselemendid.

Klassifitseerimine toimub järgmise otsustamisloogika kohaselt (vt joonis 2.2.1).

▼**M19**

Joonis 2.2.1

Tuleohtlikud gaasid

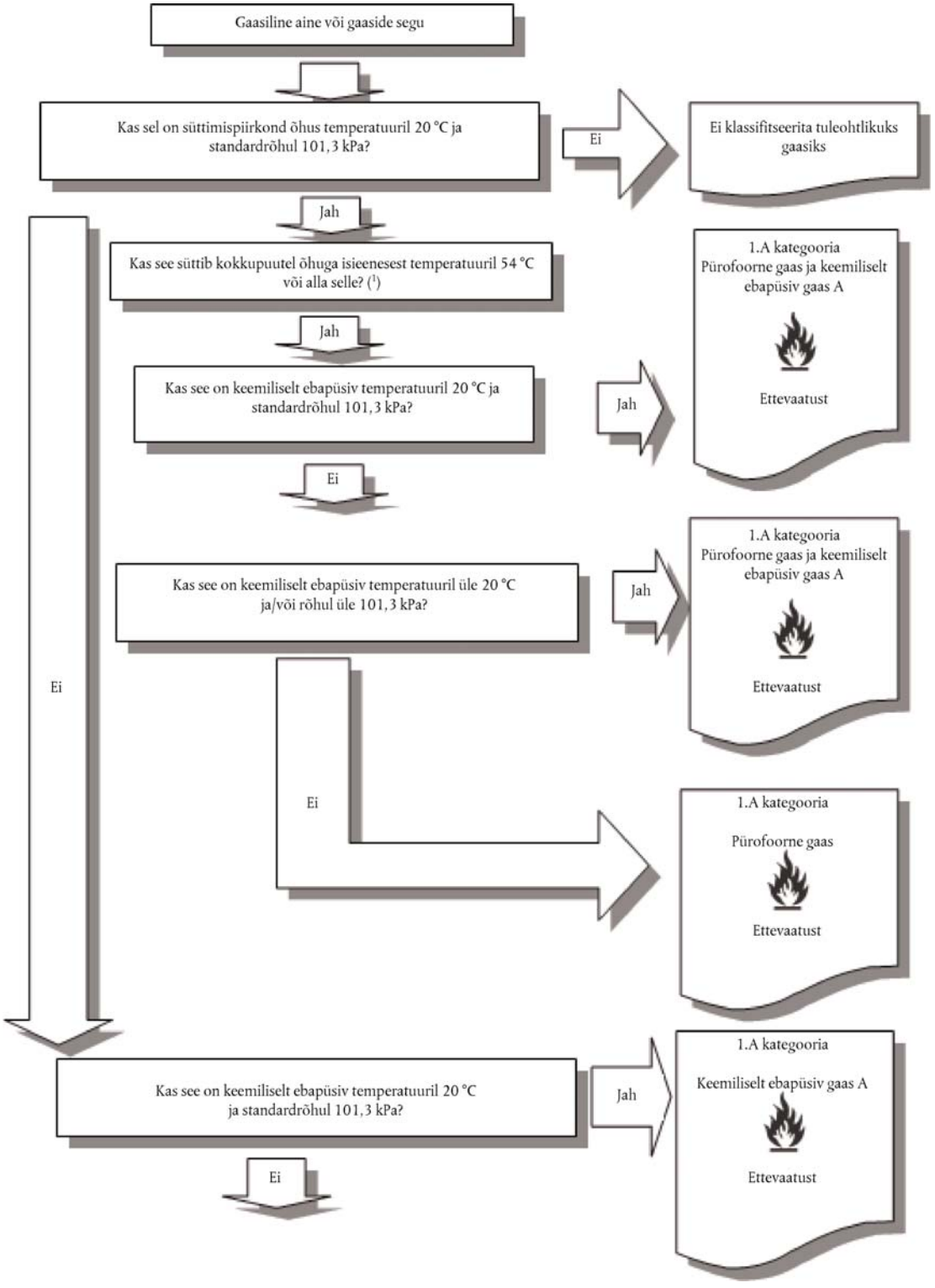

(1) *Kui puuduvad andmed tuleohtliku gaasisegu pürofoorsuse kohta, klassifitseeritakse asjaomane segu pürofoorseks gaasiks, kui see sisaldab üle 1 mahuprotsendi pürofoorseid koostisaineid.*

▼**M19**

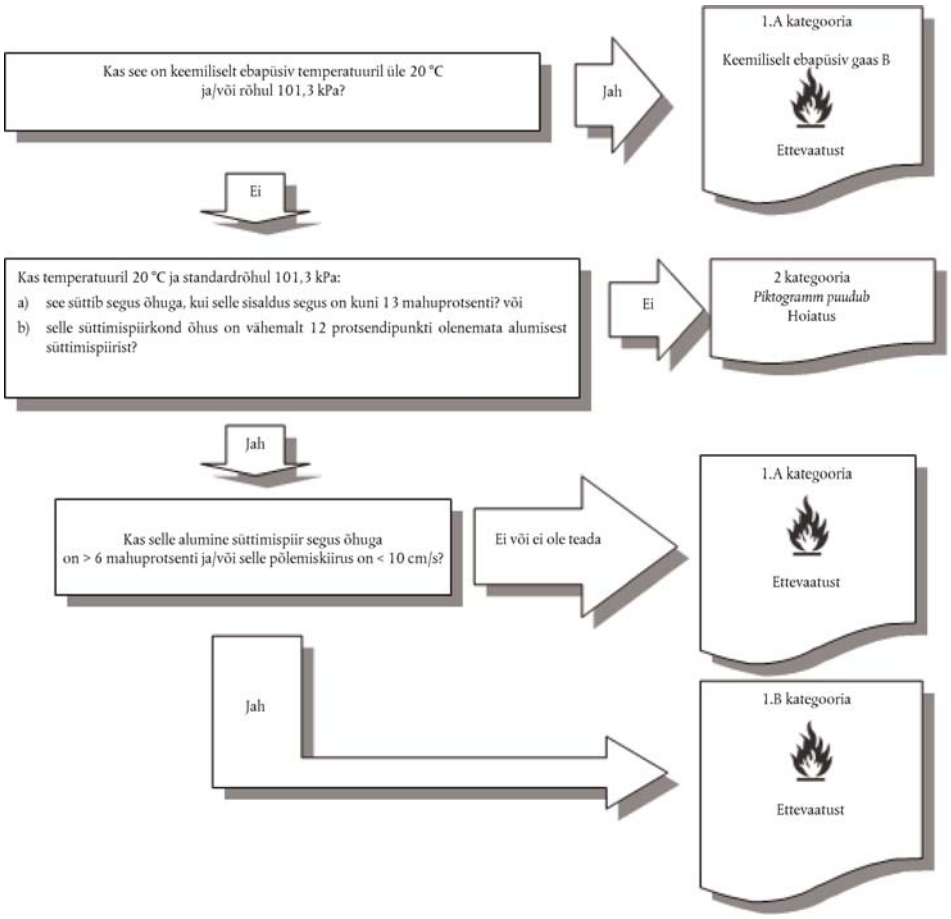

_____

▼**M4**

2.2.4. ***Täiendavad kaalutlused klassifitseerimisel***

▼**M19**

2.2.4.1. Tuleohtlikkuse määramiseks kasutatakse katseid või kui segude kohta on olemas piisavad andmed, siis kasutatakse ka ISO arvutusmeetodeid (vt standardi ISO 10156 *„Gases and gas mixtures — Determination of fire potential and oxidising ability for the selection of cylinder valve outlets”* („Gaasid ja gaaside segud – tuleohtlikkuse ja oksüdeerimisvõime määratlemine ballooni ventiili läbilaskevõime valimisel”) kehtiv väljaanne ja kui 1.B kategooria puhul kasutatakse põlemiskiirust, vt standardi ISO 817 *„Refrigerants – Designation and safety classification, Annex C:- Method of test for burning velocity measurement of flammable gases”* („Külmaained – Nimetused ja ohutuse järgi klassifitseerimine, lisa C: – tuleohtlike gaaside põlemiskiiruse mõõtmismeetod”) kehtiv väljaanne). Standardi ISO 10156 kehtiva väljaande kohase katseseadme asemel võib kasutada standardi EN 1839 (*„Determination of explosion limits of gases and vapours”* („Tuleohtlike gaaside ja aurude plahvatuspiiride kindlaksmääramine”)) kehtiva väljaande punkti 4.2 kohase torumeetodi rakendamiseks kasutatavat katseseadet.

2.2.4.2. Pürofoorsus määratakse kindlaks 54 °C juures vastavalt kas standardile IEC 60079-20-1 ed1.0 (2010-01) *„Explosive atmospheres – Part 20-1: Material characteristics for gas and vapour classification – Test methods and data”* („Plahvatusohtlikud keskkonnad. Osa 20-1: Gaaside ja aurude liigitamiseks kasutatavad materjaliomadused. Katsetamismeetodid ja tunnusväärtused”) või standardile DIN 51794 *„Determining the ignition temperature of petroleum products”* („Naftatoodete süttimistemperatuuri kindlaksmääramine”).

▼M19

2.2.4.3. Pürofoorsete gaaside klassifitseerimise menetlust ei kohaldata, kui tootmise või käitlemisega saadud kogemused näitavad, et aine ei sütti iseenesest, puutudes õhuga kokku temperatuuril 54 °C või alla selle. Tuleohtlikud gaasisegud, mille pürofoorsust ei ole katseliselt kontrollitud ja mis sisaldavad pürofoorseid koostisaineid üle 1 %, klassifitseeritakse pürofoorseteks gaasideks. 1 % või alla selle pürofoorseid koostisaineid sisaldavate tuleohtlike gaasisegude klassifitseerimise vajaduse hindamiseks kasutatakse eksperdihinnangut pürofoorsete gaaside ja nende segude omaduste ja nendega seotud füüsikaliste ohtude kohta. Sel juhul tuleb katseliselt kontrollimist kaaluda üksnes siis, kui eksperdihinnangus on leitud, et klassifitseerimisprotsessi jaoks on vaja täiendavaid andmeid.

▼M4

►M19 2.2.4.4. ◄ Keemilist ebapüsivust määratakse vastavalt meetodile, mida on kirjeldatud UN RTDG katsete ja kriteeriumide käsiraamatu III osas. Kui arvutused vastavalt standardi ISO 10156 kehtivale versioonile näitavad, et gaasisegu ei ole tuleohtlik, ei ole keemilise ebapüsivuse katseid klassifitseerimise jaoks vaja teha.

2.3. **Aerosoolid**

2.3.1. ***Mõisted***

Aerosool ehk aerosoolpakend – ühekordselt täidetav metallist, klaasist või plastikust mahuti, mis sisaldab surugaasi, veeldatud või lahustatud gaasi kas koos vedeliku, pasta või pulbriga või ilma selleta ning on varustatud väljastusseadmega, mis võimaldab pakendi sisu pihustada tahke aine või vedeliku suspensioonina gaasis, vahuna, pastana või pulbrina või vedelikuna või gaasina.

2.3.2. ***Klassifitseerimise kriteeriumid***

▼M12

2.3.2.1. Aerosoolid klassifitseeritakse ühte selle ohuklassi kolmest kategooriast, olenevalt nende tuleohtlikkusest ja põlemissoojusest. Need klassifitseeritakse 1. või 2. kategooriasse, kui nad sisaldavad üle 1 % (massist) komponente, mis on klassifitseeritud tuleohtlikuks vastavalt käesolevas osas esitatud järgmistele kriteeriumidele:

— tuleohtlikud gaasid (vt punkt 2.2);

— vedelikud, mille leekpunkt on ≤ 93 °C, mis vastavalt punktile 2.6 hõlmavad tuleohtlikke vedelikke;

— tuleohtlikud tahked ained (vt punkt 2.7);

või kui nende põlemissoojus on vähemalt 20 kJ/g.

MÄRKUS 1: tuleohtlike koostisosade hulka ei kuulu pürofoorsed, isekuumenevad või veega reageerivad ained ja segud, sest neid koostisosi ei kasutata kunagi aerosoolide koostises.

MÄRKUS 2: aerosoolid ei kuulu lisaks punkti 2.2 (tuleohtlikud gaasid), punkti 2.5 (rõhu all olevad gaasid), 2.6 (tuleohtlikud vedelikud) või punkti 2.7 (tuleohtlikud tahked ained) kohaldamisalasse. Nende koostisest olenevalt võivad need kuuluda aga muudesse ohuklassidesse, mis hõlmavad nende märgistuselemente.

▼**M4**

2.3.2.2. Aerosool klassifitseeritakse ühte käesoleva klassi kolmest kategooriast, lähtudes selle komponentidest, eripõlemissoojusest, ja võimaluse korral ka vahukatse (vahtaerosoolid), süttimiskauguse katse ja suletud ruumi katse (pihustatavad aerosoolid) tulemustest vastavalt käesoleva lisa joonistele 2.3.1a kuni 2.3.1 c ja UN RTDG katsete ja kriteeriumide käsiraamatu III osa alapunktidele 31.4, 31.5 ja 31.6. Aerosool, mis ei vasta 1. või 2. kategooria kriteeriumidele, klassifitseeritakse 3. kategooriasse.

Märkus

Aerosool, mis sisaldab rohkem kui 1 % tuleohtlikku komponenti või mille eripõlemissoojus on vähemalt 20 kJ/g ja millele ei rakendata käesoleva punkti tuleohtlikuks klassifitseerimise menetlust, klassifitseeritakse 1. kategooria aerosooliks.

▼**M12**

Joonis 2.3.1a

Aerosoolid

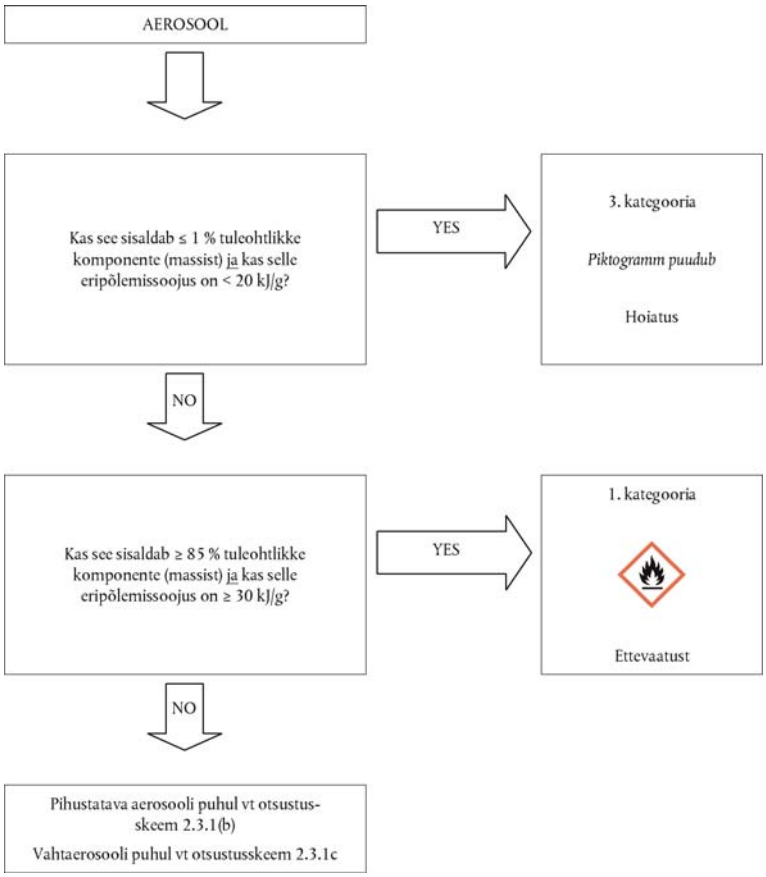

▼M4

Joonis 2.3.1b

Pihustatavad aerosoolid

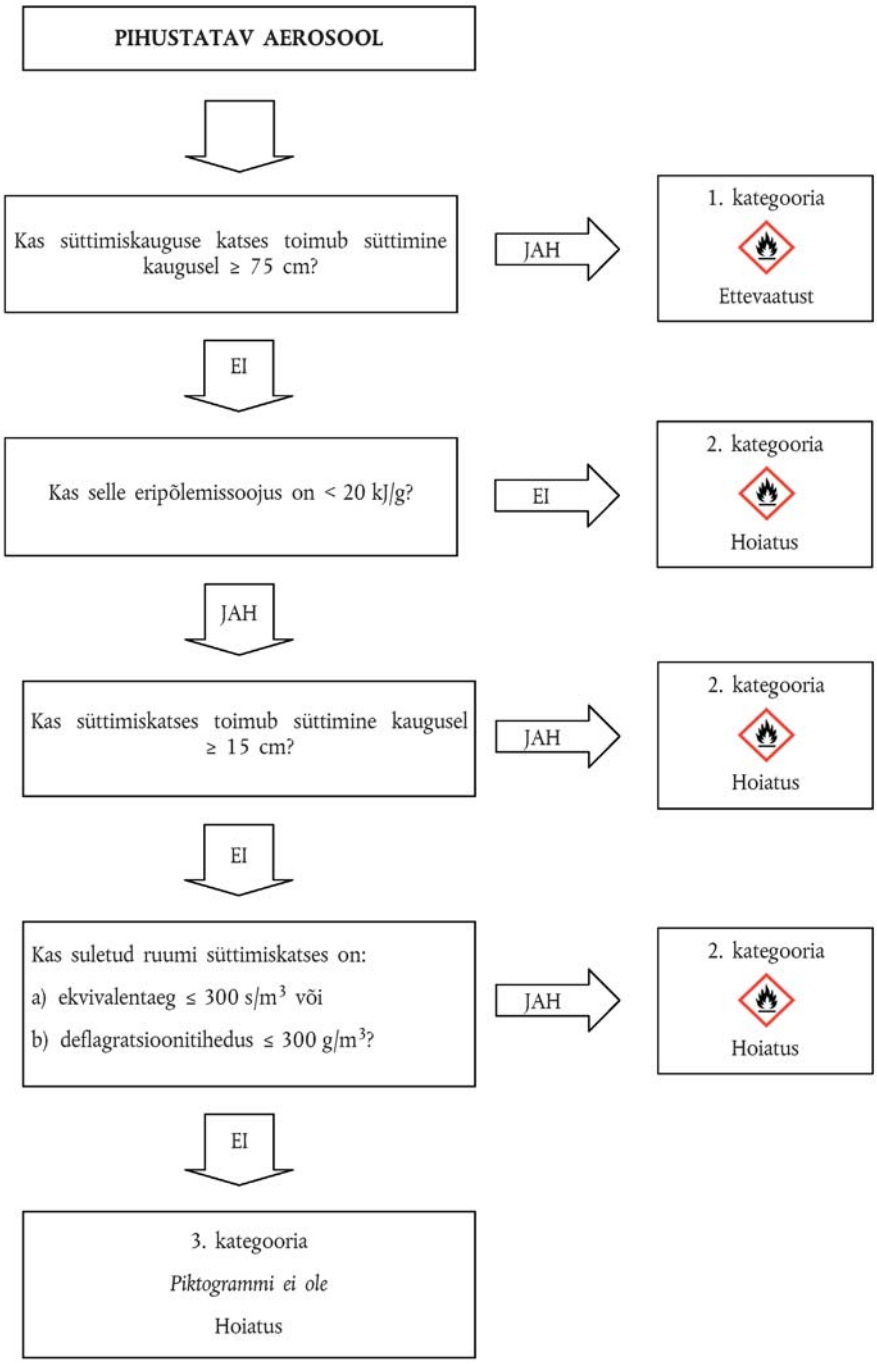

▼M4

Joonis 2.3.1c

Vahtaerosoolid

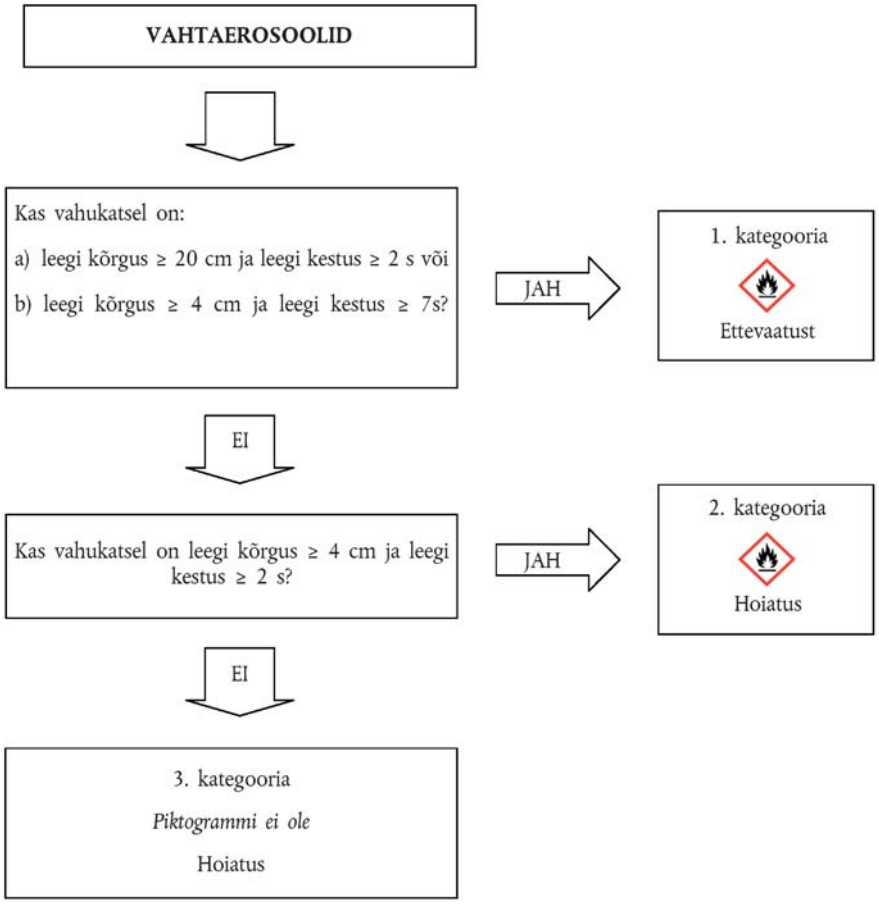

2.3.3. ***Ohust teavitamine***

Sellesse ohuklassi klassifitseerimise kriteeriumidele vastavate ainete või segude puhul kasutatakse tabelis 2.3.1 esitatud märgistuselemente.

Tabel 2.3.1

▼M12

Aerosoolide märgistuselemendid

▼M4

Klassifikatsioon	1. kategooria	2. kategooria	3. kategooria
GHSi piktogrammid			Piktogramm puudub
Tunnussõna	Ettevaatust	Hoiatus	Hoiatus
Ohulause	H222: Eriti tuleohtlik aerosool H229: Mahuti on rõhu all: kuumenemisel võib lõhkeda	H223: Tuleohtlik aerosool H229: Mahuti on rõhu all: kuumenemisel võib lõhkeda	H229: Mahuti on rõhu all: kuumenemisel võib lõhkeda

▼M4

Klassifikatsioon	1. kategooria	2. kategooria	3. kategooria
Hoiatuslaused ohu ennetamise kohta	P210 P211 P251	P210 P211 P251	P210 P251
Hoiatuslaused reageerimise kohta			
Hoiatuslaused säilitamise kohta	P410 + P412	P410 + P412	P410 + P412
Hoiatuslaused kõrvaldamise kohta			

2.3.4. ***Täiendavad kaalutlused klassifitseerimisel***

2.3.4.1. Eripõlemissoojus (ΔH_c), mis on väljendatud kilodžaulides grammi kohta (kJ/g), arvutatakse teoreetilise põlemissoojuse (ΔH_{comb}) ja põlemisefektiivsuse abil ning tavaliselt on see väiksem kui 1,0 (tüüpiline põlemisefektiivsus on 0,95 või 95 %).

Aerosooli segu valemis saadakse eripõlemissoojus üksikute koostisosade kaalutud eripõlemissoojuste liitmise kaudu järgmiselt:

$$\Delta H_{c\ (toode)} = \sum_{i}^{n} [w_i\% \times \Delta H_{c(i)}]$$

kus:

DH_c = eripõlemissoojus (kJ/g);

$w_i\%$ = koostisosa i massiosa tootes;

$DH_{c(i)}$ = toote koostisosa i eripõlemissoojus (kJ/g).

Eripõlemissoojuse kohta leiab teavet kirjandusest; selle võib välja arvutada või katsetega kindlaks määrata (vt standardi ASTM D 240 „*Standard Test Methods for Heat of Combustion of Liquid Hydrocarbon Fuels by Bomb Calorimeter*” („Standardsed katsemeetodid süsivesinikel põhinevate vedelkütuste põlemissoojuse kindlaksmääramiseks pommkalorimeetri abil”) kehtiv väljaanne, standardi EN/ISO 13943 kehtiv väljaanne, punktid 86.1–86.3 „*Fire safety – Vocabulary*” („Tuleohutus – sõnastik”) ning NFPA 30B „*Code for the Manufacture and Storage of Aerosol Products*” („Aerosooltoodete valmistamise ja säilitamise eeskirjad”) kehtiv väljaanne).

▼B

2.4. **Oksüdeerivad gaasid**

2.4.1. ***Mõisted***

Oksüdeeriv gaas – mis tahes gaas või gaaside segu, mis hapnikku eraldades põhjustab või toetab teise materjali põlemist rohkem kui õhk.

2.4.2. ***Klassifitseerimise kriteeriumid***

2.4.2.1. Oksüdeeriv gaas klassifitseeritakse käesoleva klassi ainsasse kategooriasse vastavalt tabelile 2.4.1:

Tabel 2.4.1

Oksüdeerivate gaaside kriteeriumid

Kategooria	Kriteeriumid
1	Mis tahes gaas, mis võib üldjuhul hapnikku eraldades põhjustada või toetada teise materjali põlemist rohkem kui õhk.

▼M4

Märkus

Gaas, mis võib põhjustada või soodustada muu materjali põlemist rohkem kui õhk – puhas gaas või gaasisegu, mille oksüdatsioonivõimsus on suurem kui 23,5 %, mis on määratud ISO standardi 10156 kehtivas väljaandes kirjeldatud meetodiga.

▼B

2.4.3. ***Ohust teavitamine***

Vastavasse ohuklassi klassifitseerimise kriteeriumidele vastavate ainete või segude puhul kasutatakse tabelis 2.4.2 esitatud märgistuselemente.

Tabel 2.4.2

Oksüdeerivate gaaside märgistuselemendid

Klassifikatsioon	1. kategooria
GHSi piktogramm	
Tunnussõna	Ettevaatust
Ohulause	H270: Võib põhjustada süttimise või soodustada põlemist; oksüdeerija
Hoiatuslaused ohu ennetamise kohta	P220 P244
Hoiatuslaused reageerimise kohta	P370 + P376
Hoiatuslaused säilitamise kohta	P403
Hoiatuslaused kõrvaldamise kohta	

▼M4

2.4.4. ***Täiendavad kaalutlused klassifitseerimisel***

Oksüdeeriva gaasi klassifitseerimiseks tehakse katsed või arvutused vastavalt meetodile, mis on kirjeldatud standardi ISO 10156 „*Gases and gas mixtures – Determination of fire potential and oxidising ability for the selection of cylinder valve outlet*” kehtivas väljaandes.

▼B

2.5. **Rõhu all olevad gaasid**

2.5.1. ***Mõiste***

2.5.1.1. ►M4 Rõhu all olevad gaasid – gaasid, mis on mahutis 200 kPa (mõõteseade) või suurema rõhu all temperatuuril 20 °C või mis on veeldatud või veeldatud ja külmutatud. ◄

Mõiste hõlmab surugaase, veeldatud gaase, lahustatud gaase ja külmutatud veeldatud gaase.

2.5.1.2. Kriitiline temperatuur – temperatuur, millest kõrgemal puhast gaasi ei ole võimalik veeldada, olenemata rõhuastmest.

▼M4

2.5.2. ***Klassifitseerimise kriteeriumid***

2.5.2.1. Rõhu all olevad gaasid klassifitseeritakse ühte neljast tabeli 2.5.1 rühmast vastavalt füüsikalisele olekule, milles nad on pakendatud:

Tabel 2.5.1

Rõhu all olevate gaaside kriteeriumid

Rühm	Kriteeriumid
Surugaas	Gaas, mis rõhu all pakendatult on temperatuuril –50 °C täielikult gaasilises olekus, sealhulgas kõik gaasid, mille kriitiline temperatuur on ≤ –50 °C.
Veeldatud gaas	Gaas, mis rõhu all pakendatult on temperatuuril üle –50 °C osaliselt vedelas olekus. Eristatakse järgmisi gaasiliike: i) kõrge rõhu all veeldatud gaas: gaasi kriitiline temperatuur on vahemikus –50 °C kuni +65 °C; ning ii) madala rõhu all veeldatud gaas: gaasi kriitiline temperatuur on üle +65 °C.
Külmutatud veeldatud gaas	Gaas, mis viiakse pakendamisel madala temperatuuri abil osaliselt veeldatud olekusse.
Lahustatud gaas	Gaas, mis rõhu all pakendamisel on lahustatud vedelas faasis olevas lahustis.

Märkus

Aerosoole ei klassifitseerita rõhu all olevaks gaasiks. Vt punkt 2.3.

▼B

2.5.3. ***Ohust teavitamine***

Sellesse ohuklassi klassifitseerimise kriteeriumidele vastavate ainete või segude puhul kasutatakse tabelis 2.5.2 esitatud märgistuselemente.

▼M12

Tabel 2.5.2

Rõhu all olevate gaaside märgistuselemendid

Klassifikatsioon	Surugaas	Veeldatud gaas	Külmutatud veeldatud gaas	Lahustatud gaas
GHSi piktogrammid				
Tunnussõna	Hoiatus	Hoiatus	Hoiatus	Hoiatus
Ohulause	H280: Sisaldab rõhu all olevat gaasi, kuumenemisel võib plahvatada	H280: Sisaldab rõhu all olevat gaasi, kuumenemisel võib plahvatada	H281: Sisaldab külmutatud gaasi; võib põhjustada külmapõletusi või -kahjustusi	H280: Sisaldab rõhu all olevat gaasi, kuumenemisel võib plahvatada
Hoiatuslaused ohu ennetamise kohta			P282	

▼M12

Klassifikatsioon	Surugaas	Veeldatud gaas	Külmutatud veeldatud gaas	Lahustatud gaas
Hoiatuslaused reageerimise kohta			P336 + P315	
Hoiatuslaused säilitamise kohta	P410 + P403	P410 + P403	P403	P410 + P403
Hoiatuslaused kõrvaldamise kohta				

▼M2

Märkus

Piktogramm GHS04 ei ole nõutav rõhu all olevate gaaside puhul, kui on esitatud piktogramm GHS02 või piktogramm GHS06.

▼B

2.5.4. ***Täiendavad kaalutlused klassifitseerimisel***

Selle gaaside rühma puhul on vaja teada järgmist:

— aururõhku temperatuuril 50 °C;

— füüsikalist olekut temperatuuril 20 °C standardse õhurõhu juures;

— kriitilist temperatuuri.

▼M4

Andmeid võib leida kirjandusest, välja arvutada või saada katsete abil. Enamik puhtaid gaase on juba klassifitseeritud ÜRO soovitustes ohtlike kaupade veo kohta, vt näidiseeskirjad (UN RTDG, *Model Regulations*).

▼B

2.6. **Tuleohtlikud vedelikud**

2.6.1. ***Mõiste***

Tuleohtlik vedelik – vedelik, mille leekpunkt ei ületa 60 °C.

2.6.2. ***Klassifitseerimise kriteeriumid***

2.6.2.1. Tuleohtlik vedelik klassifitseeritakse ühte kolmest selle klassi kategooriast vastavalt tabelile 2.6.1:

Tabel 2.6.1

Tuleohtlike vedelike kriteeriumid

Kategooria	Kriteeriumid
1	Leekpunkt < 23 °C ja algkeemispunkt ≤ 35 °C
2	Leekpunkt < 23 °C ja algkeemispunkt > 35 °C
3	Leekpunkt ≥ 23 °C ja ≤ 60 °C ([1])

([1]) Käesoleva määruse tähenduses võib gaasiõlid, diiselkütuse ja kerge kütteõli, mille leekpunkti vahemik on ≥ 55 °C ja ≤ 75 °C, lugeda kuuluvaks 3. kategooriasse.

▼M2

Märkus

Aerosoole ei klassifitseerita tuleohtlikeks vedelikeks, vt punkt 2.3.

▼B

2.6.3. ***Ohust teavitamine***

Sellesse ohuklassi klassifitseerimise kriteeriumidele vastavate ainete või segude puhul kasutatakse tabelis 2.6.2 esitatud märgistuselemente.

Tabel 2.6.2

Tuleohtlike vedelike märgistuselemendid

Klassifikatsioon	1. kategooria	2. kategooria	3. kategooria
GHSi piktogrammid			
Tunnussõna	Ettevaatust	Ettevaatust	Hoiatus
Ohulause	H224: Eriti tuleohtlik vedelik ja aur	H225: Väga tuleohtlik vedelik ja aur	H226: Tuleohtlik vedelik ja aur
Hoiatuslaused ohu ennetamise kohta	P210 P233 P240 P241 P242 P243 P280	P210 P233 P240 P241 P242 P243 P280	P210 P233 P240 P241 P242 P243 P280
Hoiatuslaused reageerimise kohta	P303 + P361 + P353 P370 + P378	P303 + P361 + P353 P370 + P378	P303 + P361 + P353 P370 + P378
Hoiatuslaused säilitamise kohta	P403 + P235	P403 + P235	P403 + P235
Hoiatuslaused kõrvaldamise kohta	P501	P501	P501

2.6.4. ***Täiendavad kaalutlused klassifitseerimisel***

2.6.4.1. Tuleohtlike vedelike klassifitseerimiseks on vaja andmeid leekpunkti ja algkeemispunkti kohta. Andmeid võib saada katsete abil, leida kirjandusest või välja arvutada. Kui andmed ei ole kättesaadavad, tuleb leekpunkt ja algkeemispunkt kindlaks määrata katse abil. Leekpunkti määramiseks tuleb kasutada suletud tiigli katset.

▼M19

2.6.4.2. Segudel ([1]), mis sisaldavad teadaolevaid määratud kontsentratsioonis tuleohtlikke vedelikke ja mis võivad sisaldada ka mittelenduvaid koostisaineid, näiteks polümeere või lisaaineid, ei ole leekpunkti katseliselt vaja kindlaks määrata, kui segu tagapool punktis 2.6.4.3 osutatud meetodi abil välja arvutatud leekpunkt on vähemalt 5 °C ([2]) suurem asjakohasest klassifitseerimiskriteeriumist ja kui:

([1]) *Praeguseks on arvutusmeetod kinnitatud segude jaoks, mis sisaldavad kuni kuut lenduvat koostisainet. Need koostisained võivad olla tuleohtlikud vedelikud, näiteks süsivesinikud, eetrid, alkoholid, estrid (välja arvatud akrülaadid) ja vesi. Arvutusmeetod ei ole siiski veel kinnitatud segude puhul, mis sisaldavad halogeenitud väävel- ja/või fosforühendeid ja reageerivaid akrülaate.*

([2]) *Kui arvutatud leekpunkt on asjakohasest klassifitseerimiskriteeriumist vähem kui 5 °C suurem, ei tohi arvutusmeetodit kasutada ja leekpunkt tuleb määrata katseliselt.*

▼B

a) segu koostis on täpselt teada (kui materjalil on kindlaksmääratud koostisvahemik, siis valitakse hindamiseks kõige madalama arvutatud leekpunktiga koostis);

b) ►M2 segu ◄ iga komponendi alumine plahvatuspiir (kasutada asjakohast korrelatsiooni, kui need andmed ekstrapoleeritakse katse tingimustest erinevale temperatuurile) ja alumise plahvatuspiiri arvutusmeetod on teada;

c) kõikide segu komponentide kohta on teada aururõhu ja aktiivsuse koefitsiendi sõltuvus temperatuurist;

d) vedelfaas on homogeenne.

2.6.4.3. Üht sobivat meetodit on kirjeldanud Gmehling ja Rasmussen (Ind. Eng. Fundament, 21, 186, (1982)). Segul, mis sisaldab mittelenduvaid komponente, arvutatakse leekpunkt lenduvate komponentide põhjal. Lähtutakse sellest, et mittelenduv komponent vähendab vaid veidi lahustite osarõhku ja arvutuslik leekpunkt on vaid veidi madalam mõõdetud väärtusest.

2.6.4.4. Tuleohtlike vedelike leekpunkti määramise võimalikud katsemeetodid on loetletud tabelis 2.6.3.

Tabel 2.6.3

Tuleohtlike vedelike leekpunkti määramise meetodid

Euroopa standardid:	Muudetud EN ISO standard 1516 Leegi/leegi puudumise määramine – suletud tiigli tasakaalumeetod
	Muudetud EN ISO standard 1523 Leekpunkti määramine – suletud tiigli tasakaalumeetod
	Muudetud EN ISO standard 2719 Leekpunkti määramine – Pensky-Martensi suletud tiigli meetod
	Muudetud EN ISO standard 3679 Leekpunkti määramine – kiire suletud tiigli tasakaalumeetod
	Muudetud EN ISO standard 3680 Leegi/leegi puudumise määramine – kiire suletud tiigli tasakaalumeetod
	Muudetud EN ISO standard 13736 Naftatooted ja teised vedelikud – leekpunkti määramine – Abeli suletud tiigli meetod
Siseriiklikud standardid:	
Association française de normalisation, AFNOR:	Muudetud standard NF M07-036 Détermination du point d'éclair – Vase clos Abel-Pensky (sama mis DIN 51755)

▼M2

———————	

▼B

Deutsches Institut für Normung	Muudetud standard DIN 51755 (leekpunktid alla 65 °C) Prüfung von Mineralölen und anderen brennbaren Flüssigkeiten; Bestimmung des Flammpunktes im geschlossenen Tiegel, nach Abel-Pensky (sama mis NF M07-036)

▼M2

2.6.4.5. Vedelikke, mille leekpunkt on üle 35 °C, kuid alla 60 °C, ei ole vaja klassifitseerida 3. kategooriasse, kui ÜRO ohtlike kaupade veo soovituste katsete ja kriteeriumide käsiraamatu III osa punktis 32 kirjeldatud põlemisvõime ülalhoidmise katse L.2 tulemused on negatiivsed.

2.6.4.6. Tuleohtlike vedelike algkeemispunkti määramise võimalikud katsemeetodid on loetletud tabelis 2.6.4.

Tabel 2.6.4

Tuleohtlike vedelike algkeemispunkti määramise meetodid

Euroopa standardid:	EN ISO 3405, muudetud: Naftasaadused – destilleerimisnäitajate määramine atmosfäärirõhul
	EN ISO 3924, muudetud: Naftasaadused – keemistemperatuuri vahemiku määramine – gaaskromatograafiline meetod
	EN ISO 4626, muudetud: Lenduvad orgaanilised vedelikud – toorainena kasutatavate orgaaniliste lahustite keemistemperatuuri vahemiku määramine
Määrus (EÜ) nr 440/2008 ([1])	Määruse (EÜ) nr 440/2008 lisa A osas kirjeldatud meetod A.2

([1]) ELT L 142, 31.5.2008, lk 1.

▼B

2.7. **Tuleohtlikud tahked ained**

2.7.1. ***Mõiste***

2.7.1.1. *Tuleohtlik tahke aine* – kergestisüttiv tahke aine, mis võib põhjustada süttimist või süttimisele kaasa aidata hõõrdumise tõttu.

Kergestisüttivad tahked ained on pulbri, graanulite või pasta kujul esinevad ained või segud, mis on ohtlikud seetõttu, et võivad kergesti süttida lühiajalise kokkupuute tagajärjel süttimisallikaga (näiteks tuletikk), ja mille leek levib kiiresti.

2.7.2. ***Klassifitseerimise kriteeriumid***

2.7.2.1. Pulbri, graanulite või pasta kujul esinevad ained või segud (välja arvatud metallide või metallide sulamite pulbrid – vt 2.7.2.2) klassifitseeritakse kergestisüttivateks tahketeks aineteks, kui ►M4 UN RTDG ◄ katsete ja kriteeriumide käsiraamatu III osa åalapunktis

▼B

33.2.1 kirjeldatud katsemeetodile vastav põlemisaeg ühe või mitme katse käigus on lühem kui 45 sekundit või põlemiskiirus on suurem kui 2,2 mm/sek.

▼M19

2.7.2.2. Metallide või metallisulamite pulbrid klassifitseeritakse tuleohtlikuks tahkeks aineks, kui neid saab süüdata ning reaktsioon levib kogu proovi pikkuses (100 mm) 10 minuti või sellest lühema aja jooksul.

▼B

2.7.2.3. Tuleohtlik tahke aine klassifitseeritakse vastavalt ►M4 UN RTDG ◄ katsete ja kriteeriumide käsiraamatu alapunktis 33.2.1 kirjeldatud meetodile N.1 ühte selle klassi kahest kategooriast vastavalt tabelile 2.7.1:

Tabel 2.7.1

Tuleohtlike tahkete ainete kriteeriumid

Kategooria	Kriteeriumid
1	Põlemiskiiruse katse Muud ained ja segud peale metallipulbrite: (a) niisutatud tsoon ei peata tuld ja (b) põlemisaeg < 45 sekundit või põlemiskiirus > 2,2 mm/sek Metallipulbrid põlemisaeg ≤ 5 minutit
2	Põlemiskiiruse katse Muud ained ja segud peale metallipulbrite: (a) niisutatud tsoon peatab tule vähemalt 4 minutiks ja (b) põlemisaeg < 45 sekundit või põlemiskiirus > 2,2 mm/sek Metallipulbrid põlemisaeg > 5 minutit ja ≤ 10 minutit

▼M2

Märkus 1

Katse korraldatakse aine või seguga sellisel füüsikalisel kujul, nagu see esitatakse. Kui näiteks sama kemikaal esitatakse tarnimise või transpordi eesmärgil füüsikalisel kujul, mis on erinev füüsikalisest kujust, mida katsetati ning mis võib tõenäoliselt oluliselt muuta aine käitumist klassifitseerimiskatses, tuleb ainet katsetada ka uuel kujul.

Märkus 2

Aerosoole ei klassifitseerita tuleohtlikeks tahketeks aineteks; vt punkt 2.3.

▼B

2.7.3. ***Ohust teavitamine***

Sellesse ohuklassi klassifitseerimise kriteeriumidele vastavate ainete või segude puhul kasutatakse tabelis 2.7.2 esitatud märgistuselemente.

▼B

Tabel 2.7.2

Tuleohtlike tahkete ainete märgistuselemendid

Klassifikatsioon	1. kategooria	2. kategooria
GHSi piktogrammid		
Tunnussõna	Ettevaatust	Hoiatus
Ohulause	H228: Tuleohtlik tahke aine	H228: Tuleohtlik tahke aine
Hoiatuslaused ohu ennetamise kohta	P210 P240 P241 P280	P210 P240 P241 P280
Hoiatuslaused reageerimise kohta	P370 + P378	P370 + P378
Hoiatuslaused säilitamise kohta		
Hoiatuslaused kõrvaldamise kohta		

2.8. **Isereageerivad ained ja segud**

2.8.1. ***Mõiste***

2.8.1.1. Isereageerivad ained ja segud – termiliselt mittepüsiv vedel või tahke aine või segu, millel on kalduvus tugevaks eksotermiliseks lagunemiseks isegi ilma hapnikuta (õhuta). Sellest määratlusest on välja jäetud käesoleva osa kohaselt plahvatusohtlikuks, orgaaniliseks peroksiidiks või oksüdeerivaks klassifitseeritud ained ja segud.

2.8.1.2. Isereageerival ainel või segul on plahvatuslikud omadused, kui sellise valemi järgi valmistatud aine või segu võib laborikatsetes kergesti lõhkeda, kiiresti põleda või annab suletuna kuumutamisel ägeda reaktsiooni.

2.8.2. ***Klassifitseerimise kriteeriumid***

2.8.2.1. Kõik isereageerivad ained või segud klassifitseeritakse käesolevasse klassi, välja arvatud:

a) punktis 2.1 esitatud kriteeriumidele vastavad lõhkeained;

b) punktides 2.13 ja 2.14 esitatud kriteeriumidele vastavad oksüdeerivad vedelikud või tahked ained, välja arvatud oksüdeerivate ainete segud, mis sisaldavad 5 % või rohkem põlevaid orgaanilisi aineid ja mis klassifitseeritakse isereageerivaks aineks vastavalt punktis 2.8.2.2 kirjeldatud menetlusele;

c) punktis 2.15 esitatud kriteeriumidele vastavad orgaanilised peroksiidid;

d) lagunemisel tekkiv soojus on väiksem kui 300 J/g; või

▼B

e) nende isekiirenev keemilise lagunemise algustemperatuur (SADT) on kõrgem kui 75 °C 50 kg pakendi kohta ([1]).

2.8.2.2. Isereageerivate ainete klassifitseerimise menetlust kasutatakse oksüdeerivate ainete segude puhul, mis vastavad oksüdeerivaks aineks klassifitseerimise kriteeriumidele ja sisaldavad 5 % või rohkem põlevat orgaanilist ainet ega vasta punkti 2.8.2.1 alapunktides a, c, d või e osutatud kriteeriumidele.

Kui sellisel segul on tüüpidesse B–F (vt punkti 2.8.2.3) kuuluva isereageeriva aine omadused, klassifitseeritakse see isereageerivaks aineks.

Kui katse tegemise ajal on aine pakendatud ning pakendit muudetakse, tuleb teha veel üks katse, kui leitakse, et pakendi muutus mõjutab katse tulemusi

2.8.2.3. Isereageerivad ained ja segud klassifitseeritakse ühte selle klassi seitsmest kategooriast (tüübid A–G) järgmiste põhimõtete kohaselt:

a) iga isereageeriv aine või segu, mis võib pakendatult lõhkeda või kiiresti süttida, kuulub isereageerivate ainete TÜÜPI A;

b) iga isereageeriv aine või segu, millel on plahvatuslikud omadused ja mis pakendatult ei lõhke ega sütti kiiresti, kuid võib pakendis termilise plahvatuse tekitada, kuulub isereageerivate ainete TÜÜPI B;

c) iga isereageeriv aine või segu, millel on plahvatuslikud omadused ning mis pakendatult ei lõhke ega sütti kiiresti ega tekita termilist plahvatust, kuulub isereageerivate ainete TÜÜPI C;

d) iga isereageeriv aine või segu, mis laborikatsetes:

   i) lõhkeb osaliselt, ei sütti kiiresti ega anna suletuna kuumutamisel tugevat reaktsiooni või

   ii) ei lõhke üldse, süttib aeglaselt ega anna suletuna kuumutamisel tugevat reaktsiooni või

   iii) ei lõhke ega sütti üldse ning annab suletuna kuumutamisel keskmise reaktsiooni,

   kuulub isereageerivate ainete TÜÜPI D;

e) iga isereageeriv aine või segu, mis laboris katsetamisel ei lõhke ega sütti ega tekita suletuna kuumutamisel reaktsiooni või annab väikese reaktsiooni, kuulub isereageerivate ainete TÜÜPI E;

f) iga isereageeriv aine või segu, mis laboris katsetamisel kavitatsiooniseisundis ei lõhke ega sütti ega tekita suletuna kuumutamisel reaktsiooni või annab väikese reaktsiooni ning mille plahvatusjõud on väike või puudub hoopis, kuulub isereageerivate ainete TÜÜPI F;

([1]) ►**M4** vt UN RTDG, *Manual of Tests and Criteria*, alapunktid 28.1, 28.2, 28.3 ja tabel 28.3. ◄

▼B

g) iga isereageeriv aine või segu, mis laboris kavitatsiooniseisundis katsetamisel ei lõhke ega sütti ega tekita suletuna kuumutamisel reaktsiooni, millel puudub plahvatusjõud ning mis on termiliselt püsiv (isekiireneva lagunemise temperatuur on 60 °C – 75 °C 50 kg pakendi kohta) ja mille vedelate segude puhul kasutatakse desensibiliseerimiseks vedeldajat, mille keemispunkt ei ole madalam kui 150 °C, kuulub isereageerivate ainete TÜÜPI G. Kui segu ei ole termiliselt püsiv või kui desensibiliseerimiseks kasutatakse vedeldajat, mille keemispunkt on alla 150 °C, kuulub segu isereageerivate ainete TÜÜPI F.

Kui katse tegemise ajal on aine pakendatud ning pakendit muudetakse, tuleb teha veel üks katse, kui leitakse, et pakendi muutus mõjutab katse tulemusi

2.8.2.4. Temperatuurikontrolli kriteeriumid

Isereageerivate ainete temperatuuri tuleb kontrollida, kui nende isekiireneva keemilise lagunemise alguse temperatuur on 55 °C või madalam. Isekiireneva keemilise lagunemise alguse temperatuuri ning kontrolli- ja ohutemperatuuri määramise meetodid on esitatud ►M4 UN RTDG ◄ katsete ja kriteeriumide käsiraamatu II osa punktis 28. Valitud katse peab olema representatiivne nii pakendi suuruse kui ka materjali osas.

2.8.3. ***Ohust teavitamine***

Sellesse ohuklassi klassifitseerimise kriteeriumidele vastavate ainete või segude puhul kasutatakse tabelis 2.8.1 esitatud märgistuselemente.

▼M12

Tabel 2.8.1

Isereageerivate segude ja ainete märgistuselemendid

Klassifikatsioon	A-tüüp	B-tüüp	Tüübid C ja D	Tüübid E ja F	Tüüp G [1]
GHSi piktogrammid					Sellel ohukategoorial märgistuselemendid puuduvad
Tunnussõna	Ettevaatust	Ettevaatust	Ettevaatust	Hoiatus	
Ohulause	H240: Kuumenemisel võib plahvatada	H241: Kuumenemisel võib süttida või plahvatada	H242: Kuumenemisel võib süttida	H242: Kuumenemisel võib süttida	
Hoiatuslaused ohu ennetamise kohta	P210 P234 P235 P240 P280	P210 P234 P235 P240 P280	P210 P234 P235 P240 P280	P210 P234 P235 P240 P280	

▼**M12**

Klassifikatsioon	A-tüüp	B-tüüp	Tüübid C ja D	Tüübid E ja F	Tüüp G (1)
Hoiatuslaused reageerimise kohta	P370 + P372 + P380 + P373	P370 + P380 + P375 [+ P378] (2)	P370 + P378	P370 + P378	
Hoiatuslaused säilitamise kohta	P403 P411 P420	P403 P411 P420	P403 P411 P420	P403 P411 P420	
Hoiatuslaused kõrvaldamise kohta	P501	P501	P501	P501	

(1) Tüübil G puuduvad ohust teavitamise märgistuselemendid ning ohtu tuleks arvestada teistesse ohuklassidesse kuuluvate omaduste põhjal.
(2) Vt IV lisa sissejuhatust nurksulgude kasutamise üksikasjade kohta.

▼**B**

Tüübil G puuduvad ohust teavitamise märgistuselemendid ning ohtu arvestatakse teistesse ohuklassidesse kuuluvate omaduste põhjal.

2.8.4. ***Täiendavad kaalutlused klassifitseerimisel***

2.8.4.1. Isereageerivate ainete või segude klassifitseerimise jaoks otsustava tähtsusega omadused määratakse kindlaks katsetega. Isereageeriva aine või segu klassifitseerimine toimub ►**M4** UN RTDG ◄ katsete ja kriteeriumide käsiraamatu II osa katseseeriate A–H kohaselt. Klassifitseerimise menetlust on kirjeldatud joonisel 2.8.1.

2.8.4.2. Isereageerivate ainete ja segude klassifitseerimismenetlust ei tule kohaldada, kui

a) molekulis ei sisaldu plahvatuslike või isereageerivate omadustega keemilisi rühmi. Näited selliste rühmade kohta on toodud ►**M4** UN RTDG ◄ katsete ja kriteeriumide käsiraamatu 6. lisa tabelites A6.1 ja A6.2; või

b) orgaanilise üksikaine või orgaaniliste ainete homogeense segu prognoositud isekiireneva keemilise lagunemise alguse temperatuur on 50 kg pakendi puhul suurem kui 75 °C või eksotermilise lagunemise energia on väiksem kui 300J/g. Algtemperatuuri ja lagunemise energia prognoosimiseks saab kasutada sobivat kalorimeetrilist tehnikat (vt ►**M4** UN RTDG ◄ katsete ja kriteeriumide käsiraamatu II osa alapunkti 20.3.3.3).

▼**M12**

▼**C3**

Joonis 2.8.1

Isereageerivad ained ja segud

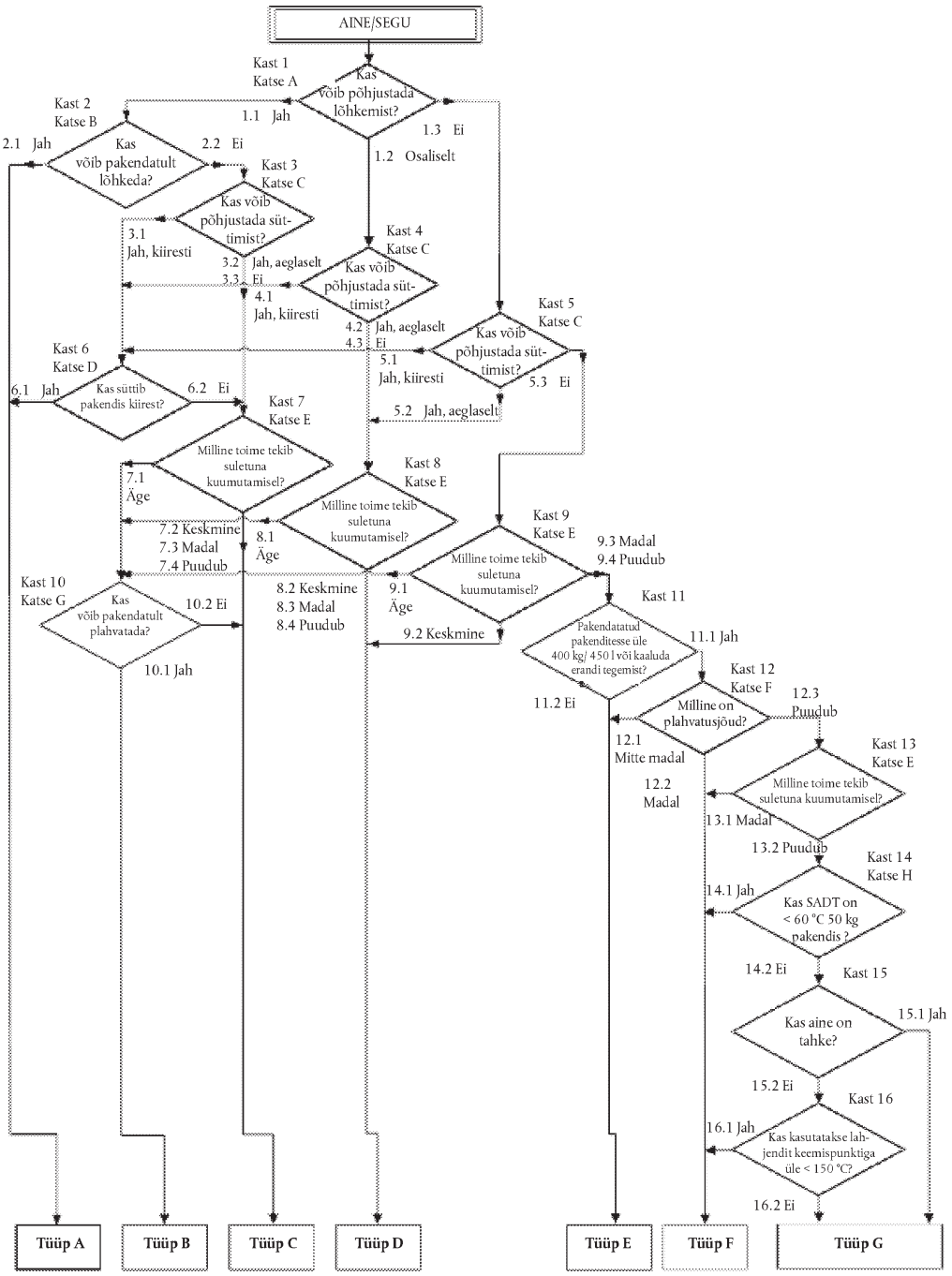

▼B

2.9. **Pürofoorsed vedelikud**

2.9.1. ***Mõiste***

Pürofoorne vedelik – vedel aine või segu, mis isegi väikestes kogustes süttib viie minuti jooksul pärast kokkupuudet õhuga.

2.9.2. ***Klassifitseerimise kriteeriumid***

2.9.2.1. Pürofoorne vedelik klassifitseeritakse selle klassi ainsasse kategooriasse ►M4 UN RTDG ◄ katsete ja kriteeriumide käsiraamatu III osa alapunkti 33.3.1.5 katse N.3 põhjal vastavalt tabelile 2.9.1:

Tabel 2.9.1

Pürofoorseid vedelikke käsitlevad kriteeriumid

Kategooria	Kriteeriumid
1	Vedelik süttib viie minuti jooksul pärast inertsele kandeainele lisamist ja õhuga kokkupuutesse viimist või süttib ja söestab filterpaberi kokkupuutel õhuga 5 minuti jooksul.

2.9.3. ***Ohust teavitamine***

Sellesse ohuklassi klassifitseerimise kriteeriumidele vastavate ainete või segude puhul kasutatakse tabelis 2.9.2 esitatud märgistuselemente.

▼M12

Tabel 2.9.2

Pürofoorsete vedelike märgistuselemendid

Klassifikatsioon	1. kategooria
GHSi piktogramm	
Tunnussõna	Ettevaatust
Ohulause	H250: Kokkupuutel õhuga süttib iseenesest
Hoiatuslaused ohu ennetamise kohta	P210 P222 P231 + P232 P233 P280
Hoiatuslaused reageerimise kohta	P302 + P334 P370 + P378
Hoiatuslaused säilitamise kohta	
Hoiatuslaused kõrvaldamise kohta	

▼B

2.9.4. ***Täiendavad kaalutlused klassifitseerimisel***

2.9.4.1. Pürofoorsete vedelike klassifitseerimise menetlust ei kohaldata, kui tootmise või käitlemisega saadud kogemused näitavad, et tavatemperatuuril õhuga kokku puutudes aine või segu ei sütti iseenesest (s.t aine on toatemperatuuril pikema aja jooksul (mitu päeva) püsiv).

▼B

2.10. **Pürofoorsed tahked ained**

2.10.1. ***Mõiste***

Pürofoorne tahke aine – tahke aine või segu, mis isegi väikestes kogustes süttib viie minuti jooksul pärast kokkupuudet õhuga.

2.10.2. ***Klassifitseerimise kriteeriumid***

2.10.2.1. Pürofoorne tahke aine klassifitseeritakse selle klassi ainsasse kategooriasse ►M4 UN RTDG ◄ katsete ja kriteeriumide käsiraamatu III osa alapunktis 33.3.1.4 kirjeldatud katse N.2 põhjal vastavalt tabelile 2.10.1:

Tabel 2.10.1

Pürofoorsete tahkete ainete kriteeriumid

Kategooria	Kriteeriumid
1	Tahke aine süttib 5 minuti jooksul pärast kokkupuudet õhuga.

Märkus

Katse korraldatakse aine või seguga sellisel füüsikalisel kujul, nagu see esitatakse. Kui näiteks sama kemikaal esitatakse tarnimise või transpordi eesmärgil füüsikalisel kujul, mis on erinev füüsikalisest kujust, mida katsetati ning mis võib tõenäoliselt oluliselt muuta aine käitumist klassifitseerimiskatses, tuleb ainet katsetada ka uuel kujul.

2.10.3. ***Ohust teavitamine***

Ohuklassi kriteeriumidele vastavate ainete või segude puhul kasutatakse tabeli 2.10.2 märgistuselemente.

▼M12

Tabel 2.10.2

Pürofoorsete tahkete ainete märgistuselemendid

Klassifikatsioon	1. kategooria
GHSi piktogramm	
Tunnussõna	Ettevaatust
Ohulause	H250: Kokkupuutel õhuga süttib iseenesest
Hoiatuslaused ohu ennetamise kohta	P210 P222 P231 + P232 P233 P280
Hoiatuslaused reageerimise kohta	P302 + P335 + P334 P370 + P378
Hoiatuslaused säilitamise kohta	
Hoiatuslaused kõrvaldamise kohta	

▼B

2.10.4. ***Täiendavad kaalutlused klassifitseerimisel***

2.10.4.1. Pürofoorsete vedelike klassifitseerimise menetlust ei kohaldata, kui tootmise või käitlemisega saadud kogemused näitavad, et tavatemperatuuril õhuga kokku puutudes aine või segu ei sütti iseenesest (st aine on toatemperatuuril pikema aja jooksul (mitu päeva) püsiv).

2.11. **Isekuumenevad ained ja segud**

2.11.1. ***Mõiste***

2.11.1.1. Isekuumenev aine või segu – tahke aine või vedelik, mis ei ole pürofoorne vedelik või pürofoorne tahke aine ning mis õhuga reageerides täiendavat energiat vajamata iseeneslikult kuumeneb; see aine või segu erineb pürofoorsest ainest või vedelikust selle poolest, et see süttib üksnes siis, kui seda on suurtes kogustes (kilod) ning pärast pikka ajavahemikku (mitu tundi või päeva).

▼M2

2.11.1.2. Aine või segu isekuumenemine on protsess, kus selle aine või segu järkjärguline reageerimine hapnikuga (õhus) tekitab soojust. Kui soojuse tekkimise kiirus ületab soojuskao kiiruse, siis aine või segu temperatuur tõuseb, mis võib pärast induktsiooniaega põhjustada isesüttimise ja põlemise.

▼B

2.11.2. ***Klassifitseerimise kriteeriumid***

2.11.2.1. Aine või segu klassifitseeritakse käesolevasse klassi vastavalt ►**M4** UN RTDG ◄ katsete ja kriteeriumide käsiraamatu III osa alapunkti 33.3.1.6 katsemeetodile, kui:

a) on saadud positiivne tulemus katses 25 mm katsekuubikuga temperatuuril 140 °C;

b) on saadud positiivne tulemus katses 100 mm katsekuubikuga temperatuuril 140 °C ja on saadud negatiivne tulemus katses 100 mm katsekuubikuga temperatuuril 120 °C ning aine või segu pakendatakse pakenditesse mahtuvusega üle 3 m^3;

c) on saadud positiivne tulemus katses 100 mm katsekuubikuga temperatuuril 140 °C ja on saadud negatiivne tulemus katses 100 mm katsekuubikuga temperatuuril 100 °C ning aine või segu pakendatakse pakenditesse mahtuvusega üle 450 liitri;

d) on saadud positiivne tulemus katses 100 mm katsekuubikuga temperatuuril 140° C ning saadud on positiivne tulemus katses 100 mm katsekuubikuga temperatuuril 100° C.

2.11.2.2. Isesüttiv aine või segu klassifitseeritakse ühte selle klassi kahest kategooriast, kui katse on tehtud vastavalt ►**M4** UN RTDG ◄ katsete ja kriteeriumide käsiraamatu III osa alapunktis 33.3.1.6 osutatud katsemeetodile N.4 ja tulemused vastavad tabeli 2.11.1 kriteeriumidele:

▼B

Tabel 2.11.1

Isekuumenevate ainete ja segude kriteeriumid

Kategooria	Kriteeriumid
1	Saadud on positiivne tulemus katses 25 mm katsekuubikuga temperatuuril 140 °C
2	a) on saadud positiivne tulemus katses 100 mm katsekuubikuga temperatuuril 140 °C ja saadud on negatiivne tulemus katses 25 mm katsekuubikuga temperatuuril 140 °C ning aine või segu pakendatakse pakenditesse mahtuvusega üle 3 m^3; või b) on saadud positiivne tulemus katses 100 mm katsekuubikuga temperatuuril 140 °C ja on saadud negatiivne tulemus katses 25 mm katsekuubikuga temperatuuril 140 °C, on saadud positiivne tulemus katses 100 mm katsekuubikuga temperatuuril 120 °C ning aine või segu pakendatakse pakenditesse mahtuvusega üle 450 liitri; või c) on saadud positiivne tulemus katses 100 mm katsekuubikuga temperatuuril 140 °C ja on saadud negatiivne tulemus katses 25 mm katsekuubikuga temperatuuril 140 °C ning on saadud positiivne tulemus katses 100 mm katsekuubikuga temperatuuril 100 °C.

Märkus

Katse korraldatakse aine või seguga sellisel füüsikalisel kujul, nagu see esitatakse. Kui näiteks sama kemikaal esitatakse tarnimise või transpordi eesmärgil füüsikalisel kujul, mis on erinev füüsikalisest kujust, mida katsetati ning mis võib tõenäoliselt oluliselt muuta aine käitumist klassifitseerimiskatses, tuleb ainet katsetada ka uuel kujul.

2.11.2.3. Aineid ja segusid, mille isesüttimistemperatuur 27 m^3 mahu juures on kõrgem kui 50 °C, ei klassifitseerita isekuumenevateks aineteks või segudeks.

2.11.2.4. Aineid ja segusid, mille isesüttimistemperatuur 450 1 mahu juures on kõrgem kui 50 °C, ei klassifitseerita käesoleva ohuklassi 1. kategooriasse.

2.11.3. ***Ohust teavitamine***

Sellesse ohuklassi klassifitseerimise kriteeriumidele vastavate ainete või segude puhul kasutatakse tabelis 2.11.2 esitatud märgistuselemente.

▼M12

Tabel 2.11.2

Isekuumenevate segude ja ainete märgistuselemendid

Klassifikatsioon	1. kategooria	2. kategooria
GHSi piktogrammid		
Tunnussõna	Ettevaatust	Hoiatus
Ohulause	H251: Isekuumenev; võib süttida	H252: Suurtes kogustes isekuumenev; võib süttida

▼**M12**

Klassifikatsioon	1. kategooria	2. kategooria
Hoiatuslaused ohu ennetamise kohta	P235 P280	P235 P280
Hoiatuslaused reageerimise kohta		
Hoiatuslaused säilitamise kohta	P407 P413 P420	P407 P413 P420
Hoiatuslaused kõrvaldamise kohta		

▼**B**

2.11.4. ***Täiendavad kaalutlused klassifitseerimisel***

2.11.4.1. Klassifitseerimise otsustamisloogikat selgitavaid üksikasjalikke skeeme ja eri kategooriate määramiseks kasutatavaid katseid kirjeldatakse joonisel 2.11.1.

2.11.4.2. Isekuumenevate ainete ja segude klassifitseerimise menetlust ei ole vaja kohaldada, kui sõelumiskatse tulemusi on võimalik klassifitseerimiskatsega küllaldasel määral seostada ning kui kasutatakse asjakohast ohutusvaru. Sõelumiskatse näited:

a) Greweri ahjukatse (1990. aasta VDI suunise 2263 1.osa: „Tolmude ohutusnäitajate määramise katsete läbiviimise meetodid”) algtemperatuuriga 80 K võrdlustemperatuurist kõrgem 1 l mahu puhul;

b) puistepulbri sõelumiskatse (N.Gibson, D. J. Harper, R.Rogers „Kuivatuspulbrite tule- ja plahvatusohu hindamine”, Plant Operations Progress, 4 (3), 181–189, 1985) algustemperatuuriga 60 K võrdlustemperatuurist kõrgem 1 l mahu puhul.

▼B

Joonis 2.11.1

Isekuumenevad ained ja segud

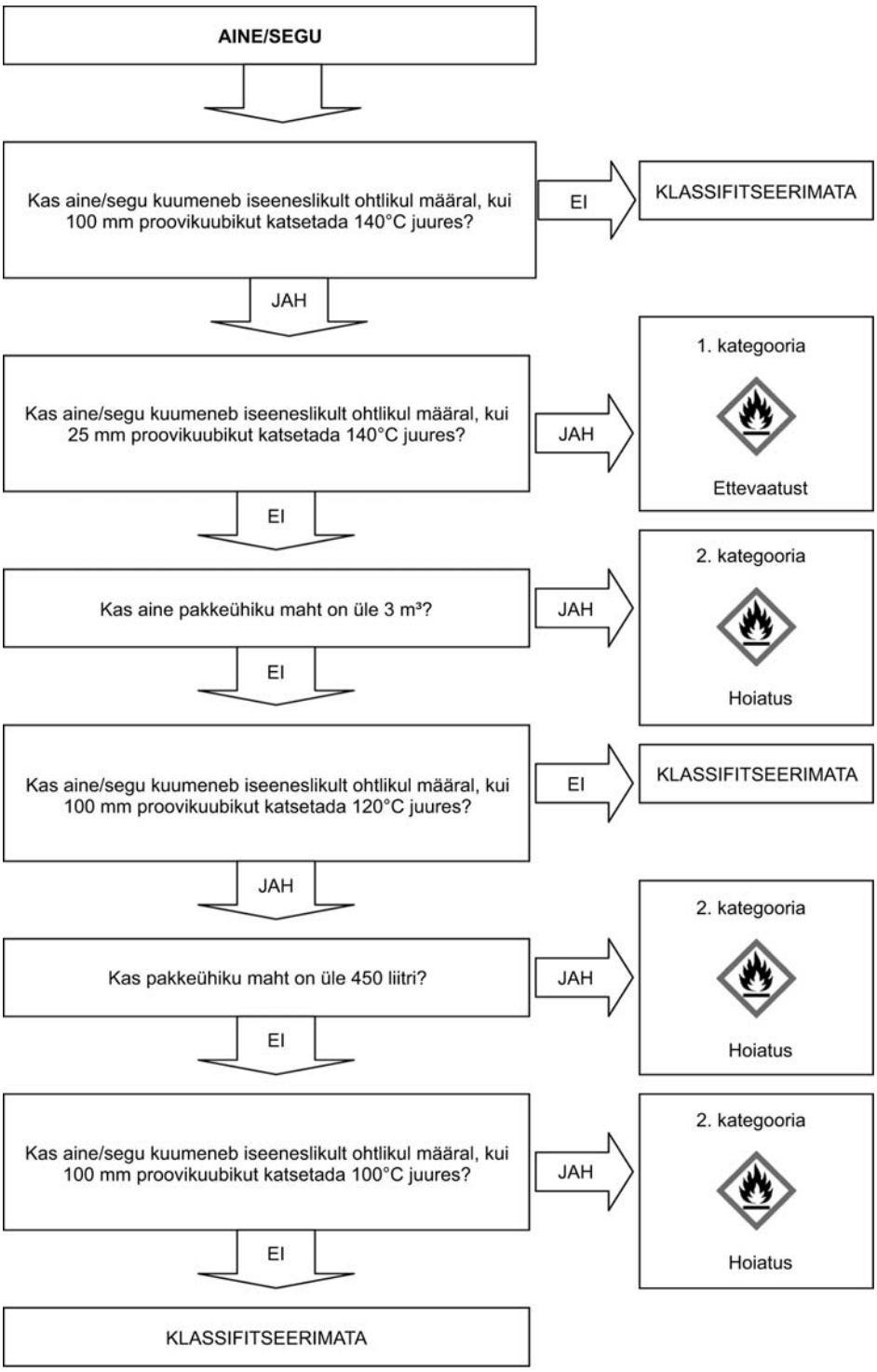

▼B

2.12. **Ained ja segud, millest kokkupuutel veega eraldub tuleohtlikke gaase**

2.12.1. ***Mõiste***

Ained või segud, millest kokkupuutel veega eraldub tuleohtlikke gaase – tahked või vedelad ained või segud, mis vastastiktoimes veega muutuvad isesüttivaks või eraldavad ohtlikes kogustes tuleohtlikke gaase.

2.12.2. ***Klassifitseerimise kriteeriumid***

2.12.2.1. Aine või segu, millest kokkupuutel veega eraldub tuleohtlikke gaase, klassifitseeritakse ühte kolmest kõnealuse klassi kategooriast, kasutades ►M4 UN RTDG ◄ katsete ja kriteeriumite käsiraamatu III osa punktis 33.4.1.4 toodud katset N.5, kooskõlas tabeliga 2.12.1:

▼M19

Tabel 2.12.1

Kriteeriumid selliste ainete ja segude klassifitseerimiseks, mis kokkupuutel veega eraldavad tuleohtlikke gaase

Kategooria	Kriteeriumid
1	Mis tahes aine või segu, mis reageerib jõuliselt veega toatemperatuuril ning millest eralduv gaas on üldjuhul enamasti isesüttiv, või mis reageerib kergesti veega toatemperatuuril selliselt, et tuleohtlikku gaasi eraldub ühe minuti jooksul 10 liitrit või üle selle aine kilogrammi kohta.
2	Mis tahes aine või segu, mis reageerib kergesti veega toatemperatuuril selliselt, et tuleohtlikku gaasi eraldub ühe tunni jooksul maksimaalselt 20 liitrit või üle selle aine kilogrammi kohta, ning mis ei vasta 1. kategooria kriteeriumidele.
3	Mis tahes aine või segu, mis reageerib aeglaselt veega toatemperatuuril selliselt, et tuleohtlikku gaasi eraldub ühe tunni jooksul maksimaalselt üle 1 liitri aine kilogrammi kohta, ning mis ei vasta 1. ja 2. kategooria kriteeriumidele.

Märkus.

Ainet või segu katsetatakse sellisel füüsilisel kujul, millisel see esitati. Kui näiteks tarnimise või veo eesmärgil tuleb sama kemikaal esitada erineval füüsilisel kujul, kui see, millisel kujul seda katsetati, ja mistõttu peetakse tõenäoliseks, et see muudab oluliselt kemikaali käitumist klassifitseerimiseks läbiviidava katse käigus, tuleb ainet katsetada ka uuel kujul.

▼B

2.12.2.2. Kui katsemenetluse mis tahes etapil toimub isesüttimine, klassifitseeritakse aine või segu aine või seguna, millest kokkupuutel veega eraldub tuleohtlikke gaase.

2.12.3. ***Ohust teavitamine***

Sellesse ohuklassi klassifitseerimise kriteeriumidele vastavate ainete või segude puhul kasutatakse tabelis 2.12.2 esitatud märgistuselemente.

▼M12

Tabel 2.12.2

Märgistuselemendid ainetele ja segudele, millest kokkupuutel veega eraldub tuleohtlikke gaase

Klassifikatsioon	1. kategooria	2. kategooria	3. kategooria
GHSi piktogrammid			
Tunnussõna	Ettevaatust	Ettevaatust	Hoiatus
Ohulause	H260: Kokkupuutel veega eraldab tuleohtlikke gaase, mis võivad iseeneses süttida	H261: Kokkupuutel veega eraldab tuleohtlikke gaase	H261: Kokkupuutel veega eraldab tuleohtlikke gaase
Hoiatuslaused ohu ennetamise kohta	P223 P231 + P232 P280	P223 P231 + P232 P280	P231 + P232 P280
Hoiatuslaused reageerimise kohta	P302 + P335 + P334 P370 + P378	P302 + P335 + P334 P370 + P378	P370 + P378
Hoiatuslaused säilitamise kohta	P402 + P404	P402 + P404	P402 + P404
Hoiatuslaused kõrvaldamise kohta	P501	P501	P501

▼B

2.12.4. ***Täiendavad kaalutlused klassifitseerimisel***

2.12.4.1. Sellesse klassi klassifitseerimise menetlust ei ole vaja kasutada järgmistel juhtudel:

a) aine või segu keemilisse koostisesse ei kuulu metalle ega metalloide või

b) tootmisel või käsitlemisel saadud kogemused tõendavad, et aine või segu ei reageeri veega, nt kui ainet toodetakse veega või pestakse veega või

c) on teada, et aine või segu lahustub vees ja moodustab püsiva segu.

2.13. **Oksüdeerivad vedelikud**

2.13.1. ***Mõiste***

Oksüdeeriv vedelik – vedel aine või segu, mis võib olla iseenesest mittepõlev, kuid hapnikku eraldades võib see põhjustada või soodustada teise materjali põlemist.

2.13.2. ***Klassifitseerimise kriteeriumid***

2.13.2.1. Oksüdeeriv vedelik klassifitseeritakse ühte selle klassi kolmest kategooriast ►M4 UN RTDG ◄ katsete ja kriteeriumide käsiraamatu III osa alapunkti 34.4.2 katse O.2 põhjal vastavalt tabelile 2.13.1:

▼B

Tabel 2.13.1

Oksüdeerivate vedelike kriteeriumid

Kategooria	Kriteeriumid
1	Aine või segu, mille 1: 1 segu tselluloosiga (massi järgi) süttib iseeneslikult või mille 1: 1 segu korral tselluloosiga (aine või segu massi järgi) on keskmine rõhutõusuaeg väiksem 50protsendilise perkloorhappe ja tselluloosi 1: 1 segu (massi järgi) korral saadud keskmisest rõhutõusuajast.
2	Aine või segu, mille 1: 1 segu korral tselluloosiga (aine või segu massi järgi) on keskmine rõhutõusuaeg väiksem või võrdne 40protsendilise naatriumkloraadi (vesilahus) ja tselluloosi 1: 1 segu (massi järgi) korral saadud keskmisest rõhutõusuajast ning 1. kategooria kriteeriumid ei ole täidetud.
3	Aine või segu, mille 1: 1 segu korral tselluloosiga (aine või segu massi järgi) on keskmine rõhutõusuaeg väiksem või võrdne 65protsendilise lämmastikhappe (vesilahus) ja tselluloosi 1: 1 segu (massi järgi) korral saadud keskmisest rõhutõusuajast ning 1. ja 2. kategooria kriteeriumid ei ole täidetud.

2.13.3. ***Ohust teavitamine***

Sellesse ohuklassi klassifitseerimise kriteeriumidele vastavate ainete või segude puhul kasutatakse tabelis 2.13.2 esitatud märgistuselemente.

▼M12

Tabel 2.13.2

Oksüdeerivate vedelike märgistuselemendid

Klassifikatsioon	1. kategooria	2. kategooria	3. kategooria
GHSi piktogrammid			
Tunnussõna	Ettevaatust	Ettevaatust	Hoiatus
Ohulause	H271: Võib põhjustada süttimise või plahvatuse; tugev oksüdeerija	H272: Võib soodustada põlemist; oksüdeerija	H272: Võib soodustada põlemist; oksüdeerija
Hoiatuslaused ohu ennetamise kohta	P210 P220 P280 P283	P210 P220 P280	P210 P220 P280
Hoiatuslaused reageerimise kohta	P306 + P360 P371 + P380 + P375 P370 + P378	P370 + P378	P370 + P378

▼M12

Klassifikatsioon	1. kategooria	2. kategooria	3. kategooria
Hoiatuslaused säilitamise kohta	P420		
Hoiatuslaused kõrvaldamise kohta	P501	P501	P501

▼B

2.13.4. ***Täiendavad kaalutlused klassifitseerimisel***

2.13.4.1. Orgaanilisi aineid ja nende segusid ei klassifitseerita sellesse klassi, kui:

a) aine või segu ei sisalda hapnikku, fluori või kloori või

b) aine või segu sisaldab hapnikku, fluori või kloori ning need elemendid on keemiliselt seotud üksnes süsiniku või vesinikuga.

2.13.4.2. Anorgaanilisi aineid ja nende segusid ei klassifitseerita sellesse klassi, kui need ei sisalda hapniku või halogeeni aatomeid.

2.13.4.3. Kui katsetulemused ja ainete või segude käitlemisest ja kasutamisest saadud kogemused lahknevad (kogemus näitab, et need on oksüdeerivad), eelistatakse olemasolevatele kogemustele toetuvaid põhjendusi katseandmetele.

2.13.4.4. Kui ained või segud tekitavad rõhu suurenemist (liiga kõrge või liiga madal), mis on tingitud keemilisest reaktsioonist, mida ei ole põhjustanud aine või segu oksüdeerivad omadused, tuleb korrata ►M4 UN RTDG ◄ katsete ja kriteeriumide käsiraamatu III osa alapunktis 34.4.2 kirjeldatud katset inertse ainega, näiteks diatomiidiga (kieselguhr) tselluloosi asemel, et selgitada välja reaktsiooni olemus ning kontrollida, kas tegemist on valepositiivse tulemusega.

2.14. **Oksüdeerivad tahked ained**

2.14.1. ***Mõiste***

Oksüdeeriv tahke aine – tahke aine või segu, mis võib olla mittepõlev, kuid tootes hapnikku võib põhjustada või soodustada teise materjali põlemist.

2.14.2. ***Klassifitseerimise kriteeriumid***

2.14.2.1. ►M12 Oksüdeeriv tahke aine klassifitseeritakse ühte käesoleva klassi kolmest kategooriast ÜRO ohtlike kaupade veo soovituste katsete ja kriteeriumide käsiraamatu III osa alapunkti 34.4.1 katse O.1 või III osa alapunkti 34.4.3 katse O.3 põhjal vastavalt tabelile 2.14.1: ◄

▼M12

Tabel 2.14.1

Oksüdeerivate tahkete ainete kriteeriumid

Kategooria	Kriteeriumid katse O.1 põhjal	Kriteeriumid katse O.3 põhjal
1	Mis tahes aine või segu, mille keskmine põlemise aeg, segatuna tselluloosiga vahekorras 4:1 või 1:1 (massi järgi), on väiksem	Mis tahes aine või segu, mille keskmine põlemistase, segatuna tselluloosiga vahekorras 4:1 või 1:1 (massi järgi), on suurem

▼**M12**

Kategooria	Kriteeriumid katse O.1 põhjal	Kriteeriumid katse O.3 põhjal
	kaaliumbromaadi ja tselluloosi 3:2 segu (massi järgi) keskmisest põlemise ajast.	kaltsiumperoksiidi ja tselluloosi 3:1 segu (massi järgi) keskmisest põlemistasemest.
2	Mis tahes aine või segu, mille keskmine põlemise aeg segatuna tselluloosiga vahekorras 4:1 või 1:1 (massi järgi), on võrdne kaaliumbromaadi ja tselluloosi 2:3 segu (massi järgi) keskmise põlemise ajaga või sellest väiksem ning 1. kategooria kriteeriumid ei ole täidetud.	Mis tahes aine või segu, mille keskmine põlemistase segatuna tselluloosiga vahekorras 4:1 või 1:1 (massi järgi), on võrdne kaltsiumperoksiidi ja tselluloosi 1:1 segu (massi järgi) keskmise põlemistasemega või sellest suurem ning 1. kategooria kriteeriumid ei ole täidetud.
3	Mis tahes aine või segu, mille keskmine põlemise aeg segatuna tselluloosiga vahekorras 4:1 või 1:1 (massi järgi), on võrdne kaaliumbromaadi ja tselluloosi 3:7 segu (massi järgi) keskmise põlemise ajaga või sellest väiksem ning 1. ja 2. kategooria kriteeriumid ei ole täidetud.	Mis tahes aine või segu, mille keskmine põlemistase segatuna tselluloosiga vahekorras 4:1 või 1:1 (massi järgi), on võrdne kaltsiumperoksiidi ja tselluloosi 1:2 segu (massi järgi) keskmise põlemistasemega või sellest suurem ning 1. ja 2. kategooria kriteeriumid ei ole täidetud.

▼**B**

Märkus 1

Mõned oksüdeerivad tahked ained on ka teatavates tingimustes plahvatusohtlikud (kui neid ladustatakse suurtes kogustes). Mõned ammooniumnitraadi liigid võivad äärmuslikes tingimustes põhjustada plahvatusohtu ning ohu hindamiseks saab kasutada detonatsioonile vastupidavuse katset (Resistance to detonation test: ►**M12** (IMSBC Code (International Maritime Solid Bulk Cargoes Code, IMO), 2. liide, 5. punkt) ◄. Asjakohane teave esitatakse ohutuskaardil.

Märkus 2

Katse korraldatakse aine või seguga sellisel füüsikalisel kujul, nagu see esitatakse. Kui näiteks sama kemikaal esitatakse tarnimise või transpordi eesmärgil füüsikalisel kujul, mis on erinev füüsikalisest kujust, mida katsetati ning mis võib tõenäoliselt oluliselt muuta aine käitumist klassifitseerimiskatses, tuleb ainet katsetada ka uuel kujul.

2.14.3. ***Ohust teavitamine***

Sellesse ohuklassi klassifitseerimise kriteeriumidele vastavate ainete või segude puhul kasutatakse tabelis 2.14.2 esitatud märgistuselemente.

▼M12

Tabel 2.14.2

Oksüdeerivate tahkete ainete märgistuselemendid

	1. kategooria	2. kategooria	3. kategooria
GHSi piktogrammid			
Tunnussõna	Ettevaatust	Ettevaatust	Hoiatus
Ohulause	H271: Võib põhjustada süttimise või plahvatuse; tugev oksüdeerija	H272: Võib soodustada põlemist; oksüdeerija	H272: Võib soodustada põlemist; oksüdeerija
Hoiatuslaused ohu ennetamise kohta	P210 P220 P280 P283	P210 P220 P280	P210 P220 P280
Hoiatuslaused reageerimise kohta	P306 + P360 P371 + P380 + P375 P370 + P378	P370 + P378	P370 + P378
Hoiatuslaused säilitamise kohta	P420		
Hoiatuslaused kõrvaldamise kohta	P501	P501	P501

▼B

2.14.4. ***Täiendavad kaalutlused klassifitseerimisel***

2.14.4.1. Orgaanilisi aineid ja nende segusid ei klassifitseerita sellesse klassi, kui:

a) aine või segu ei sisalda hapnikku, fluori või kloori or

b) aine või segu sisaldab hapnikku, fluori või kloori ning need elemendid on keemiliselt seotud üksnes süsiniku või vesinikuga.

2.14.4.2. Anorgaanilisi aineid ja nende segusid ei klassifitseerita sellesse klassi, kui need ei sisalda hapniku või halogeeni aatomeid.

2.14.4.3. Kui katsetulemused ja ainete või segude käitlemisest ja kasutamisest saadud kogemused lahknevad (kogemus näitab, et need on oksüdeerivad), eelistatakse olemasolevatele kogemustele toetuvaid põhjendusi katseandmetele.

2.15. **Orgaanilised peroksiidid**

2.15.1. ***Mõiste***

2.15.1.1. Orgaaniline peroksiid – vedel või tahke orgaaniline aine, mis sisaldab kahevalentset peroksürühma -O-O- ja mis võib olla vesinikperoksiidi derivaat, milles üks või mõlemad vesiniku aatomid on asendatud orgaaniliste radikaalidega. Orgaanilise peroksiidi mõiste hõlmab ka orgaanilise peroksiidi segusid (valemi järgi valmistatud

▼B

segud), mis sisaldavad vähemalt ühte orgaanilist peroksiidi. Orgaanilised peroksiidid on termiliselt mittepüsivad ained või segud, millel on võimalik eksotermiline isekiirenev lagunemine. Lisaks võib neil olla üks või mitu allpool loetletud omadust:

i) kalduvus plahvatuslikult laguneda;

ii) kiire põlemine;

iii) tundlikkus löögi või hõõrdumise suhtes;

iv) ohtlik reageerimine teiste ainetega.

2.15.1.2. Orgaanilist peroksiidi peetakse plahvatusohtlikuks, kui segu laboratooriumis katsetamisel kergesti plahvatab, kiiresti põleb või annab suletuna kuumutamisel tugeva reaktsiooni.

2.15.2. ***Klassifitseerimise kriteeriumid***

2.15.2.1. Kõik orgaanilised peroksiidid klassifitseeritakse sellesse klassi, v.a juhul, kui need:

a) ei sisalda üle 1,0 % orgaanilistest peroksiididest pärinevat hapnikku ja üle 1,0 % vesinikperoksiidi or

b) ei sisalda üle 0,5 % orgaanilistest peroksiididest pärinevat hapnikku ja sisaldavad üle 1,0 %, kuid mitte üle 7 % vesinikperoksiidi.

Märkus

Orgaanilise peroksiidi segu hapnikusisaldus (%) saadakse järgmise valemiga:

$$16 \times \sum_{i}^{n} \left(\frac{n_i \times c_i}{m_i} \right)$$

kus

n_i = peroksiidirühmade arv orgaanilise peroksiidi i molekuli kohta;

c_i = orgaanilise peroksiidi i sisaldus (massiprotsentides);

m_i = orgaanilise peroksiidi i sisaldus (massiprotsentides).

2.15.2.2. Orgaanilised peroksiidid klassifitseeritakse ühte selle klassi seitsmest kategooriast (tüübid A–G) järgmiste põhimõtete kohaselt:

a) iga orgaaniline peroksiid, mis võib pakendatult plahvatada või kiiresti süttida, määratakse orgaaniliste peroksiidide TÜÜPI A;

b) iga orgaaniline peroksiid, millel on plahvatuslikud omadused ja mis pakendatult ei lõhke ega sütti kiiresti, kuid võib pakendis kergesti termilise plahvatusse tekitada, määratakse orgaaniliste peroksiidide TÜÜPI B;

▼B

c) iga orgaaniline peroksiid, millel on plahvatuslikud omadused ning mis pakendatult ei lõhke ega sütti kiiresti ega tekita termilist plahvatust, määratakse orgaaniliste peroksiidide TÜÜPI C;

d) iga orgaaniline peroksiid, mis laboris katsetamisel:

i) lõhkeb osaliselt, ei sütti kiiresti ega anna suletuna kuumutamisel tugevat reaktsiooni või

ii) ei lõhke üldse, süttib aeglaselt ega anna suletuna kuumutamisel tugevat reaktsiooni või

iii) ei lõhke ega sütti üldse ning suletuna kuumutades annab keskmise reaktsiooni,

määratakse orgaaniliste peroksiidide TÜÜPI D;

e) mis tahes orgaaniline peroksiid, mis laboris katsetamisel ei lõhke ega sütti ega anna suletuna kuumutamisel reaktsiooni või reageerib vähesel määral, määratakse orgaaniliste peroksiidide TÜÜPI E;

f) mis tahes orgaaniline peroksiid, mis laboris katsetamisel kavitatsiooniseisundis ei lõhke ega sütti ning suletuna kuumutamisel ei anna reaktsiooni või reageerib vähesel määral ning mille plahvatusjõud on väike või puudub, määratakse orgaaniliste peroksiidide TÜÜPI F;

g) mis tahes orgaaniline peroksiid, mis laboris katsetamisel kavitatsiooniseisundis ei lõhke ega sütti ning suletuna kuumutamisel ei anna reaktsiooni ega oma plahvatuslikku jõudu ning mis on termiliselt püsiv (s.t isekiireneva lagunemise temperatuur on 60 °C või kõrgem 50 kg pakendi puhul) [1]; ja selle vedel segu, mille puhul desensibiliseerimisel kasutatakse lahjendusainet, mille keemispunkt ei ole madalam kui 150 °C, määratakse orgaaniliste peroksiidide TÜÜPI G. Kui orgaaniline peroksiid ei ole termiliselt püsiv või kui desensibiliseerimiseks kasutatakse lahjendusainet, mille keemispunkt on alla 150 °C, määratakse see orgaaniliste peroksiidide TÜÜPI F.

Kui katse tegemise ajal on aine pakendatud ning pakendit muudetakse, tuleb teha veel üks katse, kui leitakse, et pakendi muutus mõjutab katse tulemusi

2.15.2.3. *Temperatuurikontrolli kriteeriumid*

Temperatuuri kontrollimist tuleb kasutada järgmiste orgaaniliste peroksiidide puhul:

a) tüüpidesse B ja C kuuluvad orgaanilised peroksiidid, mille isekiireneva keemilise lagunemise algustemperatuur (SADT) on ≤ 50 °C;

b) tüüpi D kuuluvad orgaanilised peroksiidid, mis suletuna kuumutamisel [2] annavad keskmise reaktsiooni ja mille SADT on ≤ 50 °C või mis suletuna kuumutamisel ei anna reaktsiooni või annavad väikese reaktsiooni ja mille SADT on ≤ 45 °C and

c) tüüpidesse E ja F kuuluvad orgaanilised peroksiidid, mille SADT on ≤ 45 °C.

[1] ►M4 vt UN RTDG, *Manual of Tests and Criteria*, alapunktid 28.1, 28.2, 28.3 ja tabel 28.3. ◄

[2] ►M4 vastavalt käsiraamatu UN RTDG, *Manual of Tests and Criteria* II osas kirjeldatud katseseeriale E. ◄

▼B

SADTi määramiseks kasutatavaid katsemeetodeid ning kontrolli- ja ohutemperatuuride saamist on kirjeldatud ►M4 UN RTDG ◄ katsete ja kriteeriumide käsiraamatu II osa punktis 28. Valitud katse peab olema representatiivne nii pakendi suuruse kui ka materjali osas.

2.15.3. ***Ohust teavitamine***

Sellesse ohuklassi klassifitseerimise kriteeriumidele vastavate ainete või segude puhul kasutatakse tabelis 2.15.1 esitatud märgistuselemente.

▼M12

Tabel 2.15.1

Orgaaniliste peroksiidide märgistuselemendid

Klassifikatsioon	A-tüüp	B-tüüp	Tüübid C ja D	Tüübid E ja F	Tüüp G
GHSi piktogrammid					Sellel ohukategoorial märgistuselemendid puuduvad
Tunnussõna	Ettevaatust	Ettevaatust	Ettevaatust	Hoiatus	
Ohulause	H240: Kuumenemisel võib plahvatada	H241: Kuumenemisel võib süttida või plahvatada	H242: Kuumenemisel võib süttida	H242: Kuumenemisel võib süttida	
Hoiatuslaused ohu ennetamise kohta	P210 P234 P235 P240 P280	P210 P234 P235 P240 P280	P210 P234 P235 P240 P280	P210 P234 P235 P240 P280	
Hoiatuslaused reageerimise kohta	P370 + P372 + P380 + P373	P370 + P380 + P375 [+ P378] ([1])	P370 + P378	P370 + P378	
Hoiatuslaused säilitamise kohta	P403 P410 P411 P420	P403 P410 P411 P420	P403 P410 P411 P420	P403 P410 P411 P420	
Hoiatuslaused kõrvaldamise kohta	P501	P501	P501	P501	

([1]) Vt IV lisa sissejuhatust nurksulgude kasutamise üksikasjade kohta.

▼B

Tüübil G puuduvad ohust teavitamise märgistuselemendid ning ohtu arvestatakse teistesse ohuklassidesse kuuluvate omaduste põhjal.

2.15.4. ***Täiendavad kaalutlused klassifitseerimisel***

2.15.4.1. Orgaanilised peroksiidid klassifitseeritakse keemilise struktuuri ning segu hapniku ja vesiniku peroksiidide sisalduse põhjal (vt 2.15.2.1). Orgaaniliste peroksiidide omadused, mille põhjal nende

▼B

klassifitseerimine toimub, määratakse kindlaks katsete abil. Orgaaniliste peroksiidide klassifitseerimine toimub ►M4 UN RTDG ◄ katsete ja kriteeriumide käsiraamatu II osas kirjeldatud katseseeriate A–H abil. Klassifitseerimise menetlust on kirjeldatud joonisel 2.15.1.

2.15.4.2. Juba klassifitseeritud orgaaniliste peroksiidide segud võib klassifitseerida sellesse orgaaniliste peroksiidide tüüpi, kuhu kuulub segu kõige ohtlikum koostisosa. Kuna aga kaks püsivat komponenti võivad moodustada termiliselt vähempüsiva segu, tuleb määrata kindlaks segu isekiireneva keemilise lagunemise algustemperatuur (SADT).

Märkus: üksikute osade summa võib olla ohtlikum kui üksikud koostisosad.

▼**M12**

▼**C3**

Joonis 2.15.1

Orgaanilised peroksiidid

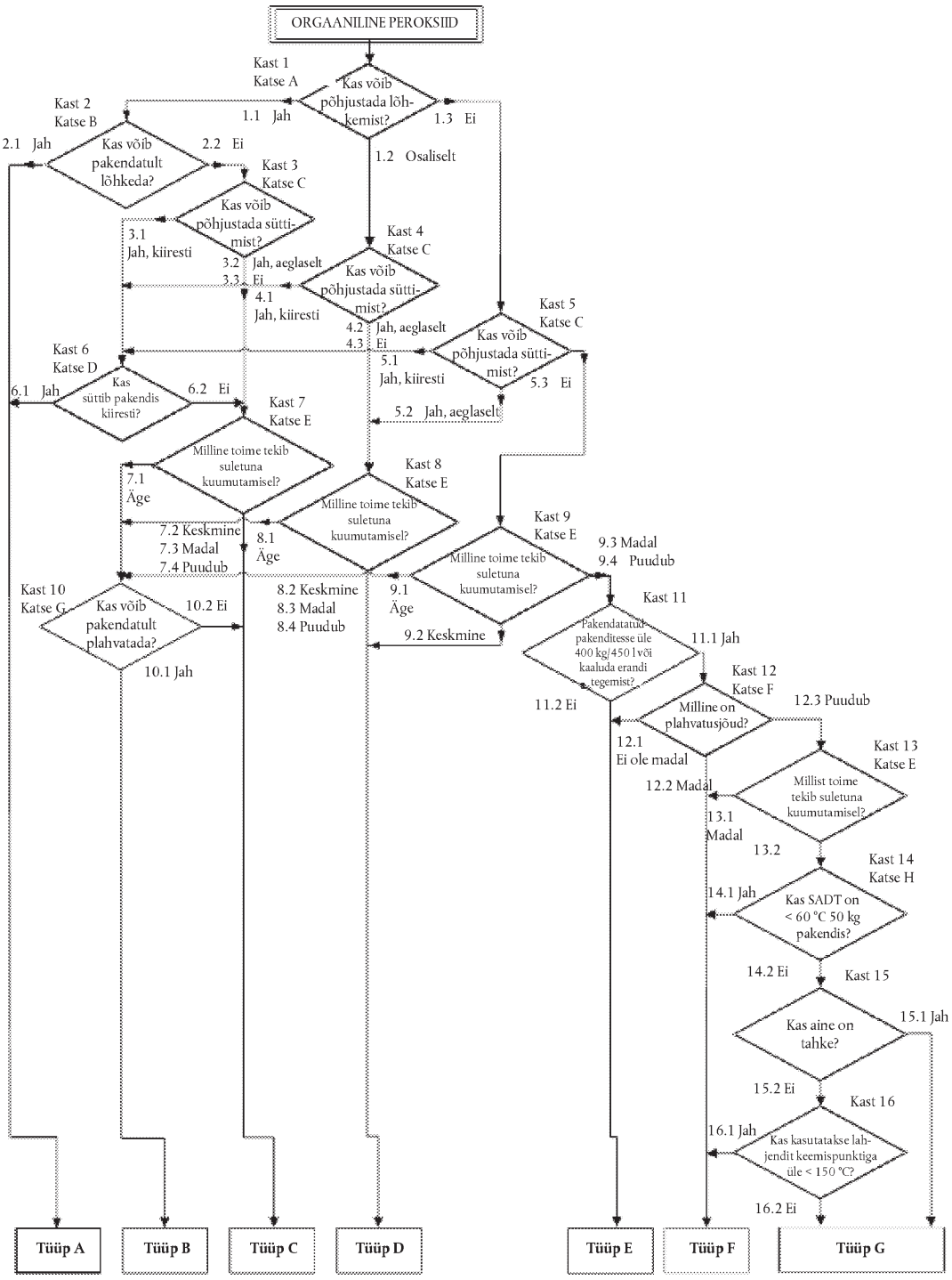

▼B

2.16. **Metalle söövitavad ained**

2.16.1. ***Mõiste***

Metalle söövitav aine või segu – tahke aine või segu, mis oma keemilise mõjuga kahjustab metalli ja võib selle isegi hävitada.

2.16.2. ***Klassifitseerimise kriteeriumid***

2.16.2.1. Metalle söövitavad ained klassifitseeritakse selle klassi ainsasse kategooriasse ►M4 UN RTDG ◄ katsete ja kriteeriumide käsiraamatu III osa alapunkti 37.4 põhjal vastavalt tabelile 2.16.1:

Tabel 2.16.1

Metalle söövitavate ainete ja segude kriteeriumid

Kategooria	Kriteeriumid
1	Söövituskiirus kas terase või alumiiniumi pinnal ületab 6,25 mm aastas katsetemperatuuril 55 °C, kui katsetatakse mõlemal materjalil.

Märkus

Kui algkatse kas terase või alumiiniumi pinnal näitab, et katsetatav aine või segu on sööbiv, ei nõuta järelkatset muu metalli pinnal.

2.16.3. ***Ohust teavitamine***

Sellesse ohuklassi klassifitseerimise kriteeriumitele vastavate ainete ja segude puhul kasutatakse tabelis 2.16.2 esitatud märgistuselemente.

Tabel 2.16.2

Metalle söövitavate ainete ja segude märgistuselemendid

Klassifikatsioon	kategooria
GHSi piktogramm	
Tunnussõna	Hoiatus
Ohulause	H290: Võib söövitada metalle
Hoiatuslaused ohu ennetamise kohta	P234
Hoiatuslaused reageerimise kohta	P390
Hoiatuslaused säilitamise kohta	P406
Hoiatuslaused kõrvaldamise kohta	

▼M4

Märkus

Kui aine või segu on klassifitseeritud söövitavaks metallide, kuid mitte naha ja/või silmade jaoks, kasutatakse punktis 1.3.6 esitatud sätteid märgistamise kohta.

▼B

2.16.4. ***Täiendavad kaalutlused klassifitseerimisel***

2.16.4.1. Söövituskiirust võib mõõta ►M4 UN RTDG ◄ katsete ja kriteeriumide käsiraamatu III osa alapunktis 37.4 kirjeldatud katsemeetodi abil. Katses kasutatav näidis valmistatakse järgmistest materjalidest:

a) Terase katsetamiseks: terasemargid

— terasemargid S235JR+CR (1.0037 resp. St 37-2),

— S275J2G3+CR (1.0144 resp. St 44-3), ISO 3574, muudetud, ühtne numeratsioonisüsteem (UNS) G 10200 või SAE 1020.

b) Alumiiniumi katsetamiseks: plakeerimata alumiiniumimargid 7075-T6 või AZ5GU-T6.

▼M19

2.17. **Desensibiliseeritud lõhkeained**

2.17.1. ***Mõisted ja üldkaalutlused***

2.17.1.1. Desensibiliseeritud lõhkeained on tahked või vedelad lõhkeained või nende segud, mis on nende plahvatusohtlikkuse pärssimiseks flegmatiseeritud nii, et nendega ei toimu massiplahvatust ja nad ei põle liiga kiiresti, mistõttu võib nad ohuklassist „Lõhkeained“ välja jätta (vt ka punkti 2.1.4.1 kolmandat lõiku) ([1]).

2.17.1.2. Desensibiliseeritud lõhkeainete ohuklassi kuuluvad:

a) Tahked desensibiliseeritud lõhkeained: lõhkeained ja nende segud, mida on nende plahvatusohtlikkuse pärssimiseks niisutatud vee või alkoholiga või lahjendatud muude ainetega, nii et moodustub homogeenne tahke segu.

MÄRKUS. See hõlmab ka desensibiliseerimist ainete hüdraatide moodustumise teel.

b) Vedelad desensibiliseeritud lõhkeained: lõhkeained ja nende segud, mis on nende plahvatusohtlikkuse pärssimiseks lahustatud või suspendeeritud vees või muudes vedelikes, nii et moodustub homogeenne vedel segu.

2.17.2. ***Klassifitseerimiskriteeriumid***

2.17.2.1. Sellesse klassi loetakse kuuluvaks kõiki desensibiliseeritud olekus lõhkeaineid, välja arvatud juhul, kui selles olekus:

a) peavad nad andma plahvatusliku või pürotehnilise efekti;

b) on nendega katseseeria 6 (a) või 6 (b) tulemuste kohaselt seotud massiplahvatuse oht või nende korrigeeritud põlemiskiirus vastavalt ÜRO ohtlike kaupade veo soovituste katsete ja kriteeriumide käsiraamatu V osa jaotises 51.4 kirjeldatud põlemiskiiruse katsele on üle 1 200 kg/min või

([1]) *Punktis 2.1 määratletud ebapüsivaid lõhkeaineid saab samuti desensibiliseerimise abil stabiliseerida ning seejärel desensibiliseeritud lõhkeaineteks klassifitseerida, tingimusel et kõik punktis 2.17 esitatud kriteeriumid on täidetud. Sel juhul kontrollitakse desensibiliseeritud lõhkeainet katseliselt vastavalt katseseeriale 3 (ÜRO ohtlike kaupade veo soovituste katsete ja kriteeriumide käsiraamatu I osa), sest teave selle tundlikkuse kohta mehaaniliste stiimulite suhtes on tõenäoliselt oluline ohutu käitlemise ja kasutamise tingimuste kindlakstegemiseks. Tulemused tuleb esitada ohutuskaardil.*

▼**M19**

c) eksotermilise lagunemise energia on alla 300 J/g.

MÄRKUS 1. Ained või segud, mis desensibiliseeritud olekus vastavad kriteeriumile a või b, klassifitseeritakse lõhkeaineteks (vt punkt 2.1). Ained või segud, mis vastavad kriteeriumile c, võivad kuuluda muudesse füüsikaliste ohtude klassidesse.

MÄRKUS 2. Eksotermilise lagunemise energiat saab hinnata sobiva kalorimeetrilise meetodi abil (vt ÜRO ohtlike kaupade veo soovituste katsete ja kriteeriumide käsiraamatu II osa peatüki 20 punkti 20.3.3.3).“

2.17.2.2. Desensibiliseeritud lõhkeained klassifitseeritakse *ÜRO ohtlike kaupade veo soovituste katsete ja kriteeriumide käsiraamatu* V osa punktis 51.4 kirjeldatud katse abil leitud korrigeeritud põlemiskiiruse (A_c) alusel vastavalt tabelile 2.17.1 ühte selle klassi neljast kategooriast ning pakendatakse sellest lähtuvalt tarnimiseks ja kasutamiseks.

Tabel 2.17.1

Desensibiliseeritud lõhkeainete klassifitseerimise kriteeriumid

Kategooria	Kriteeriumid
1	Desensibiliseeritud lõhkeained, mille korrigeeritud põlemiskiirus (A_C) on 300–1 200 kg/min
2	Desensibiliseeritud lõhkeained, mille korrigeeritud põlemiskiirus (A_C) on vähemalt 140 kg/min, kuid alla 300 kg/min
3	Desensibiliseeritud lõhkeained, mille korrigeeritud põlemiskiirus (A_C) on vähemalt 60 kg/min, kuid alla 140 kg/min
4	Desensibiliseeritud lõhkeained, mille korrigeeritud põlemiskiirus (A_C) on alla 60 kg/min

Märkus 1. Desensibiliseeritud lõhkeained tuleb valmistada nii, et need jäävad homogeenseks ega eraldu tavapärase säilitamise ja käitlemise käigus, eriti juhul, kui need on desensibiliseeritud niisutamise teel. Tootja/tarnija peab esitama ohutuskaardil teabe säilivusaja kohta ja juhised desensibiliseerituse kontrollimiseks. Teatavatel tingimustel võib desensibilisaatori (nt flegmatisaator, niisutusaine või töötlemisaine) sisaldus tarnimise ja kasutamise ajal väheneda ning seetõttu võib desensibiliseeritud lõhkeaine ohtlikkus suureneda. Lisaks tuleb ohutuskaardil esitada nõuanded suurenenud süttimis-, plahvatus- või laialipaiskumisohu vältimiseks, kui aine või segu ei ole piisavalt desensibiliseeritud.

Märkus 2. Desensibiliseeritud lõhkeainete plahvatusohtlikkus määratakse kindlaks ÜRO ohtlike kaupade veo soovituste katsete ja kriteeriumide käsiraamatus kirjeldatud katseseeriaga 2 ning esitatakse ohutuskaardil.

Märkus 3. Säilitamise, tarnimise ja kasutamise puhul ei kohaldata desensibiliseeritud lõhkeainete suhtes täiendavalt punkte 2.1 (lõhkeained), 2.6 (tuleohtlikud vedelikud) ja 2.7 (tuleohtlikud tahked ained).

▼**M19**

2.17.3. ***Ohust teavitamine***

Sellesse ohuklassi klassifitseerimise kriteeriumidele vastavate vedelate või tahkete ainete või segude puhul kasutatakse tabelis 2.17.2 esitatud märgistuselemente.

Tabel 2.17.2

Desensibiliseeritud lõhkeainete märgistuselemendid

	1. kategooria	2. kategooria	3. kategooria	4. kategooria
GHSi piktogramm				
Tunnussõna	Ettevaatust	Ettevaatust	Hoiatus	Hoiatus
Ohulause	H206: Süttimis-, plahvatus- või laialipaiskumisoht; desensibilisaatori vähenemise korral suurenenud plahvatusoht	H207: Süttimis- või laialipaiskumisoht; desensibilisaatori vähenemise korral suurenenud plahvatusoht	H207: Süttimis- või laialipaiskumisoht; desensibilisaatori vähenemise korral suurenenud plahvatusoht	H208: Süttimisoht; desensibilisaatori vähenemise korral suurenenud plahvatusoht
Hoiatuslaused ohu ennetamise kohta	P210 P212 P230 P233 P280	P210 P212 P230 P233 P280	P210 P212 P230 P233 P280	P210 P212 P230 P233 P280
Hoiatuslause reageerimise kohta	P370 + P380 + P375	P370 + P380 + P375	P370 + P380 + P375	P371 + P380 + P375
Hoiatuslause säilitamise kohta	P401	P401	P401	P401
Hoiatuslause kõrvaldamise kohta	P501	P501	P501	P501

▼**M19**

2.17.4. ***Täiendavad kaalutlused klassifitseerimisel***

Joonis 2.17.1.

Desensibiliseeritud lõhkeained

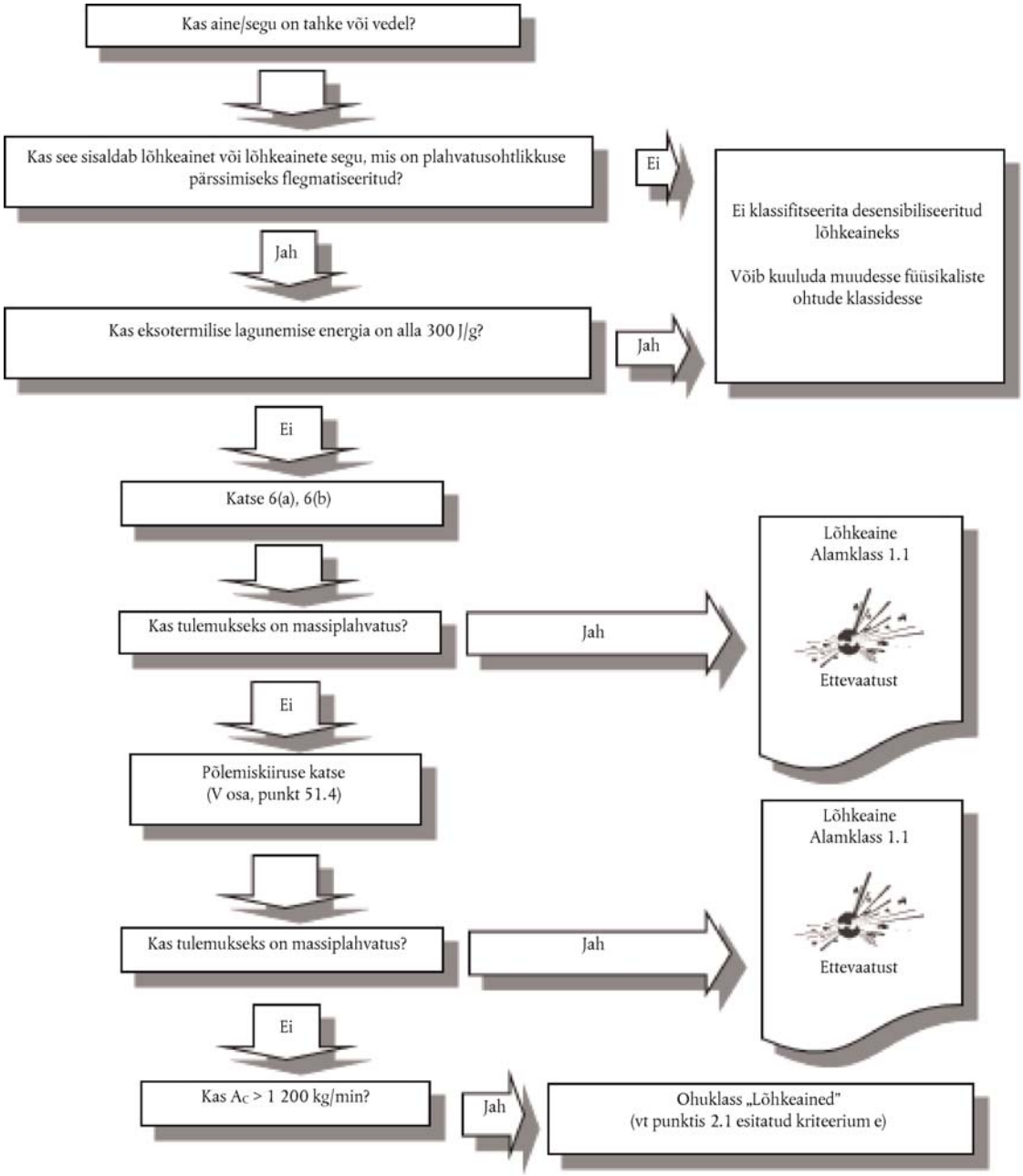

▼**M19**

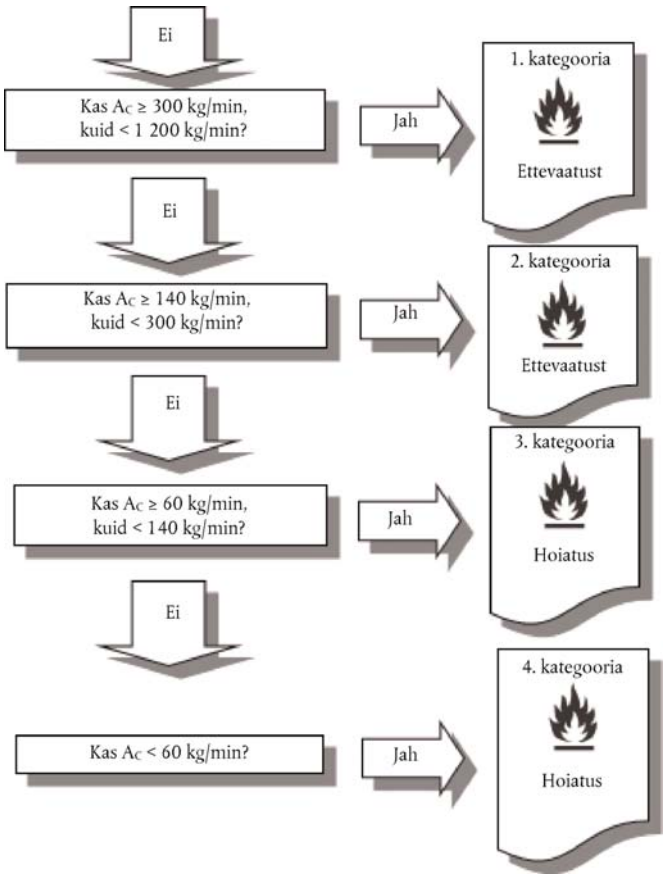

2.17.4.1. Desensibiliseeritud lõhkeainete klassifitseerimise menetlust ei kasutata järgmistel juhtudel:

a) ained või segud ei sisalda punktis 2.1 esitatud kriteeriumide kohaseid lõhkeaineid või

b) eksotermilise lagunemise energia on alla 300 J/g.

2.17.4.2. Eksotermilise lagunemise energia määratakse kindlaks juba desensibiliseeritud lõhkeainet (st homogeenset tahket või vedelat segu, mis moodustub lõhkeainest ja aine(te)st, mida kasutatakse lõhkeaine plahvatusohtlikkuse pärssimiseks) kasutades. Eksotermilise lagunemise energiat saab hinnata sobiva kalorimeetrilise meetodi abil (vt *ÜRO ohtlike kaupade veo soovituste katsete ja kriteeriumide käsiraamatu* II osa peatüki 20 punkti 20.3.3.3).

▼**B**

3. OSA: TERVISEOHUD

3.1. **Äge mürgisus**

3.1.1. ***Mõisted***

▼**M19**

3.1.1.1. Äge mürgisus – aine või segu tõsine kahjulik toime (nt letaalsus), mis ilmneb sellega ühekordsel või lühiajalisel suu- või nahakaudsel kokkupuutel või sissehingamisel.

▼**B**

3.1.1.2. Ohuklassi „äge mürgisus” puhul eristatakse:

— äge suukaudne mürgisus;

▼B

— äge nahakaudne mürgisus;

— äge mürgisus sissehingamisel.

3.1.2. ***Ainete ägedalt mürgiseks klassifitseerimise kriteeriumid***

▼M19

3.1.2.1. „Aine klassifitseerimisel ühte neljast ohukategooriast on aluseks tema äge mürgisus suu- või nahakaudsel manustamisel või sissehingamisel vastavalt allpool olevas tabelis esitatud arvulistele piirkriteeriumidele.” Ägeda mürgisuse väärtusi väljendatakse (ligikaudse) LD_{50} (suu-, nahakaudne) või LC_{50} (sissehingamisel) väärtuse või ägeda mürgisuse hinnangu (ATE) kaudu. Kui mõnede *in vivo* meetoditega määratakse LD_{50}/LC_{50} väärtused otseselt, jälgitakse teiste, uuemate *in vivo* meetodite (nt vähem loomi kasutavad meetodid) puhul muid ägeda mürgisuse indikaatoreid, nagu mürgisuse märkimisväärseid kliinilisi sümptomeid, mida kasutatakse alusena ohukategooriasse määramisel. Selgitavad märkused on esitatud pärast tabelit 3.1.1.

Tabel 3.1.1

Ägeda mürgisuse hinnangu (ATE) väärtused ja ägeda mürgisuse ohukategooriate kriteeriumid

▼M2

Kokkupuuteviis	1. kategooria	2. kategooria	3. kategooria	4. kategooria
Suukaudne (mg/kg kehamassi kohta) Vt: märkus a märkus b	ATE ≤ 5	5 < ATE ≤ 50	50 < ATE ≤ 300	300 < ATE ≤ 2 000
Nahakaudne (mg/kg kehamassi kohta) Vt: märkus a märkus b	ATE ≤ 50	50 < ATE ≤ 200	200 < ATE ≤ 1 000	1 000 < ATE ≤ 2 000
Gaasid (ppmV) ([1]) Vt: märkus a märkus b märkus c	ATE ≤ 100	100 < ATE ≤ 500	500 < ATE ≤ 2 500	2 500 < ATE ≤ 20 000
Aurud (mg/l) Vt: märkus a märkus b märkus c märkus d	ATE ≤ 0,5	0,5 < ATE ≤ 2,0	2,0 < ATE ≤ 10,0	10,0 < ATE ≤ 20,0
Tolmud ja udud (mg/l) Vt: märkus a märkus b märkus c	ATE ≤ 0,05	0,05 < ATE ≤ 0,5	0,5 < ATE ≤ 1,0	1,0 < ATE ≤ 5,0

([1]) Gaasi sisaldust väljendatakse miljondike mahuosadena (ppmV).

▼M2

Märkused tabeli 3.1.1 kohta:

a) aine klassifitseerimisel kasutatava ägeda mürgisuse hinnangu (ATE) saamiseks kasutatakse LD_{50}/LC_{50} väärtusi, kui need on olemas;

b) segu koostisaine klassifitseerimisel kasutatava ägeda mürgisuse hinnangu (ATE) saamiseks kasutatakse:

— LD_{50}/LC_{50} väärtusi, kui need on olemas;

— tabeli 3.1.2 asjakohast konverteerimisväärtust ägeda mürgisuse vahemiku määramise katse tulemuste põhjal või

— tabeli 3.1.2 asjakohast konverteerimisväärtust, mis vastab teatavale klassifitseerimiskategooriale;

▼M4

c) Tabelis kasutatud sissehingamisel mõjuva ägeda mürgisuse hinnangute (*acute toxicity estimates*, ATE) vahemikud põhinevad neljatunnisel kokkupuuteajal. Olemasolevaid ühetunnise kokkupuuteajaga tehtud sissehingamisel mõjuva mürgisuse katsetest saadud andmeid saab konverteerida, jagades väärtusi teguriga 2 gaaside ja aurude puhul ning teguriga 4 tolmu ja udu puhul.

▼M2

d) mõne aine katseatmosfääriks ei ole aur, vaid see koosneb vedeliku- ja aurufaaside segust. Teiste ainete katseatmosfäär võib koosneda aurust, mis on lähedal gaasilisele faasile. Viimasel juhul toimub klassifitseerimine ppmV alusel järgmiselt: 1. kategooria (100 ppmV), 2. kategooria (500 ppmV), 3. kategooria (2 500 ppmV), 4. kategooria (20 000 ppmV).

Mõisteid „tolm”, „udu” ja „aur” määratletakse järgmiselt:

— „tolm” – aine või segu tahked osakesed, mis hõljuvad gaasis (tavaliselt õhus);

— „udu” – aine või segu vedelad piisakesed, mis hõljuvad gaasis (tavaliselt õhus);

— „aur” – vedelast või tahkest olekust vabanenud aine või segu gaasiline vorm.

Tolm tekib tavaliselt mehhaaniliste protsesside käigus. Udu tekib tavaliselt üleküllastunud aurude kondenseerumisel või vedelike füüsikalisel peenendamisel. Tolmu- ja uduosakeste suurus jääb vahemikku 1 (ja alla selle) kuni (umbes)100 μm.

▼B

3.1.2.2. *Täiendavad kaalutlused ainete ägedalt mürgiseks klassifitseerimisel*

3.1.2.2.1 Suu või hingamisteede kaudu saadud ägeda mürgisuse hindamisel eelistatakse katseloomana rotti, nahakaudse mürgisuse puhul aga rotti või küülikut. Kui on olemas andmed erinevate loomaliikidega tehtud ägeda mürgisuse katsete kohta, kasutatakse valiidsete ja korrektselt läbi viidud katsete tulemuste seast kõige asjakohasema LD_{50} väärtuse väljavalimiseks teaduslikku põhjendamist.

3.1.2.3. *Täiendavad kaalutlused ainete sissehingamisel ägedalt mürgiseks klassifitseerimisel*

3.1.2.3.1 Sissehingamisel mõjuva mürgisuse ühikud sõltuvad sissehingatud materjali vormist. Tolmu ja udu puhul väljendatakse väärtusi mg/l abil. Gaaside väärtuse väljendamise ühik on ppmV. Võttes arvesse raskusi, mida aurude katsetamine tekitab, kuna osa neist koosneb vedel- ja aurufaaside segust, on nende väärtused tabelis väljendatud ühikuga mg/l. Kuid aurude puhul, mis on lähedal gaasilisele faasile, kasutatakse klassifitseerimisel ühikut ppmV.

▼B

3.1.2.3.2 ►M12 Sissehingamisel mõjuva mürgisuse klassifitseerimisel on tolmude ja udude kõrgeimate ohukategooriate puhul täpselt määratletud väärtuste kasutamine väga oluline. ◄ Sissehingatud osakesed, mille masskeskmine aerodünaamiline diameeter (MMAD) jääb 1 ja 4 mikroni vahele, ladestuvad roti hingamisteede kõikides osades. See osakeste suurusvahemik vastab suurimale võimalikule annusele, mis on umbes 2mg/l. Et loomkatseid oleks võimalik kohaldada inimkokkupuutele, tuleks rottide peal katsetada just sellises suurusjärgus tolmu- ja uduosakesi.

3.1.2.3.3 Kui lisaks andmetele, mille põhjal aine klassifitseeriti sissehingamisel mürgiseks, on ka andmeid söövitavuse kohta, märgistatakse see aine või segu ka kui „hingamisteid söövitav" (vt punkti 3.1.4.1 märkus 1). Analoogselt nahasöövitusele määratletakse hingamisteede söövitus hingamisteede kudede hävitamisena pärast ühekordset ajaliselt piiratud kokkupuudet; mõiste hõlmab ka limaskesta hävitamist. Söövitavuse hindamiseks võib kasutada eksperdiarvamust ja järgmisi tõendeid: andmed kogemuste kohta inimeste ja loomadega, olemasolevad (*in vitro*) andmed, pH väärtused, teave sarnaste ainete kohta ning muud asjakohased andmed.

3.1.3. ***Ägedalt mürgiste ainete klassifitseerimise kriteeriumid***

3.1.3.1. Ägedalt mürgiste ainete klassifitseerimise kriteeriumid, mis on esitatud punktis 3.1.2, põhinevad (katsetatud või tuletatud) andmetel surmaval annuse kohta. Segude puhul on vaja katsetega saada või tuletada teave, mis võimaldaks klassifitseerimisel kõnesolevaid kriteeriume segudele kohaldada. Ägedalt mürgiseks klassifitseerimisel kasutatakse astmelist lähenemisviisi, mis võtab arvesse segu ja selle koostisainete kohta kättesaadava teabe hulka. Protsessi kirjeldab vooskeem joonisel 3.1.1.

▼M2

3.1.3.2. Ägeda mürgisusega segude klassifitseerimisel tuleb arvesse võtta kõiki kokkupuuteviise, kuid ühest kokkupuuteviisist piisab, juhul kui seda jälgitakse (hinnatakse või katsetatakse) kõikide koostisainete puhul ning kui ei ole asjakohaseid tõendeid, mille põhjal võiks eeldada ägedat mürgisust mitme kokkupuuteviisi kaudu. Kui on olemas asjakohased tõendid mürgisuse kohta mitme kokkupuuteviisi kaudu, siis tuleb klassifitseerimine teostada kõigi asjaomaste kokkupuuteviiside kohta. Arvesse tuleb võtta kogu kättesaadavat teavet. Piktogrammid ja tunnussõnad peavad kajastama kõige rangemaid ohukategooriaid ning kasutatakse kõiki asjakohaseid ohulauseid.

▼B

3.1.3.3. Et olemasolevaid andmeid segude ohtlikkuse klassifitseerimisel paremini ära kasutada, on astmelise lähenemisviisi raames kindlaks määratud teatavad eeldused:

a) Segu „olulised koostisosad" on need, mille sisaldus segus on 1 % (massiühikutes tahketel ainetel, vedelikel, tolmul, udul ja aurul ning mahuühikutes gaasidel) või rohkem, kui ei ole põhjust arvata, et koostisaine, mille sisaldus on väiksem kui 1 %, on siiski oluline segu ägedalt mürgiseks klassifitseerimise jaoks (vt tabel 1.1).

b) Kui klassifitseeritud segu kasutatakse teise segu koostisainena, võib tema tegelikku või tuletatud ägeda mürgisuse hinnangut (ATE) kasutada uue segu klassifitseerimise jaoks vajalike arvutuste tegemiseks punktides 3.1.3.6.1 ja 3.1.3.6.2.3 esitatud valemite põhjal.

▼M2

c) Kui konverteeritud ägeda mürgisuse punkthinnang segu kõigi koostisosade puhul kuulub samasse kategooriasse, siis tuleks segu klassifitseerida sellesse kategooriasse.

d) Kui segu koostisosade puhul on kättesaadavad üksnes mürgisuse vahemiku andmed (või teave ägeda mürgisuse ohukategooria kohta), võib neid uue segu klassifitseerimise jaoks vajalike arvutuste tegemiseks konverteerida punkthinnanguteks vastavalt tabelile 3.1.2, kasutades punktides 3.1.3.6.1 ja 3.1.3.6.2.3 esitatud valemeid.

▼B

Joonis 3.1.1

Astmeline lähenemisviis segude ägedalt mürgiseks klassifitseerimisel

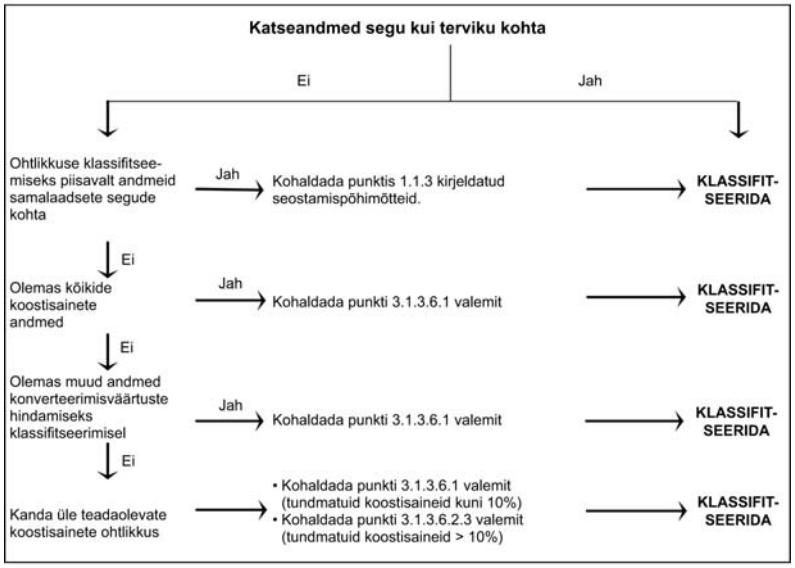

3.1.3.4. *Segude klassifitseerimine, kui on olemas andmed segu kui terviku ägeda mürgisuse kohta*

3.1.3.4.1 Kui seguga on korraldatud katseid tema ägeda mürgisuse kindlaksmääramise eesmärgil, tuleb ta klassifitseerida samade kriteeriumide kohaselt, mida kasutatakse tabelis 3.1.1 esitatud ainete puhul. Kui katseandmed segu kohta puuduvad, kasutatakse punktides 3.1.3.5 ja 3.1.3.6 kirjeldatud menetlust.

3.1.3.5. *Segude klassifitseerimine, kui puuduvad andmed segu kui terviku ägeda mürgisuse kohta: seostamispõhimõtted*

3.1.3.5.1 Kui segu ägedat mürgisust katsetatud ei ole, kuid on küllaldaselt andmeid tema üksikute koostisainete kohta ning sarnaste katsetatud segude kohta, mis piisavalt iseloomustavad kõnesoleva segu ohtlikke omadusi, tuleb neid andmeid kasutada kooskõlas punktis 1.1.3 esitatud seostamispõhimõtetega.

▼M2

3.1.3.5.2. Kui katsetatud segu on lahjendatud lahjendiga, mille mürgisuse klassifikatsioon on võrdne kõige vähem ohtliku esialgse koostisosa mürgisusega või sellest madalam, ja mis ei mõjuta muude koostisosade mürgisust, võib uut, lahjendatud segu klassifitseerida esialgse seguga samaväärseks. Teise võimalusena võib kohaldada punktis 3.1.3.6.1 selgitatud valemit.

▼B

3.1.3.6. *Segude klassifitseerimine koostisainete põhjal (summeeritavuse valem)*

3.1.3.6.1 Andmed on olemas kõikide koostisainete kohta

Segu klassifitseerimise korrektsuse tagamiseks ning selleks, et kõikide süsteemide, sektorite ja kategooriate kohta saaks arvutuse teha korraga, kasutatakse koostisainete ägeda mürgisuse hinnangut, mis saadakse järgmiselt:

a) ►**M12** kaasatakse koostisained, mille äge mürgisus on teada ja mis kuuluvad ühte tabelis 3.1.1 loetletud ägeda mürgisuse ohu kategooriatest; ◄

b) jäetakse välja koostisained, mis eeldatavasti ei ole ägedalt mürgised (näiteks vesi, suhkur);

▼M2

c) jäetakse välja koostisosad, kui kättesaadavad andmed põhinevad piirannuse katsel (4. kategooria kõrgem piirmäär asjaomaste kokkupuuteviiside puhul vastavalt tabelile 3.1.1) ega näita ägedat mürgisust.

Koostisosi, mis kuuluvad käesoleva punkti reguleerimisalasse, käsitatakse teadaoleva ägeda mürgisuse hinnanguga (ATE) koostisosadena. Vt tabeli 3.1.1 märkust b ning punkti 3.1.3.3 kättesaadavate andmete nõuetekohaseks kohaldamiseks allpool esitatud valemis, ning punkti 3.1.3.6.2.3.

▼B

Segule ägeda mürgisuse hinnangu andmiseks arvutatakse välja kõikide oluliste koostisainete ägeda mürgisuse hinnangud eri kokkupuuteviiside, s.t suukaudse ja nahakaudse manustamise ning sissehingamise puhul järgmise valemi põhjal:

$$\frac{100}{ATE_{mix}} = \sum_{n} \frac{C_i}{ATE_i}$$

kus

C_i = koostisaine i sisaldus (massiprotsent või mahuprotsent)

i = üksik koostisaine vahemikus 1–n

n = koostisainete arv

ATE_i = koostisaine i ägeda mürgisuse hinnang.

3.1.3.6.2. Segude klassifitseerimine, kui andmeid ei ole võimalik saada segu kõikide koostisosade kohta

3.1.3.6.2.1 Kui puudub segu ühe koostisaine ägeda mürgisuse hinnang, kuid olemasoleva teabe põhjal (näiteks see, mis on allpool loetletud) ja kasutades tabelit 3.1.2 on võimalik tuletada konverteerimisväärtus, tuleb kasutada punktis 3.1.3.6.1 esitatud valemit.

Hinnatakse järgmist:

a) Suukaudse ja nahakaudse manustamise ning sissehingamise ägeda mürgisuse hinnangute omavaheline ekstrapoleerimine. ([1]) See hindamine nõuab asjakohaseid farmakodünaamilisi ja farmakokineetilisi andmeid;

b) tõendusmaterjal selliste inimkokkupuudete kohta, mis näitavad mürgisust, kuid ei sisalda andmeid surmava annuse kohta;

c) muudest mürgisuse katsetest ja analüüsidest pärinevad andmed, mis näitavad aine ägedat mürgisust, kuid ei sisalda tingimata andmeid surmava annuse kohta või

([1]) ►**M2** Kui segu sisaldab koostisosi, mille puhul ei ole iga kokkupuuteviisi kohta olemas ägeda mürgisuse andmeid, võib ägeda mürgisuse hinnanguid ekstrapoleerida kättesaadavate andmete põhjal ja kohaldada neid asjakohaste kokkupuuteviiside suhtes (vt punkt 3.1.3.2). Asjaomaste õigusaktidega võidakse siiski nõuda katsetamist konkreetse kokkupuuteviisi puhul. Sellistel juhtudel lähtutakse klassifitseerimisel selle kokkupuuteviisi puhul õigusnormidest. ◄

▼B

d) andmed analoogsete ainete kohta, kasutades struktuuri-aktiivsuse seoseid.

Ägeda mürgisuse usaldusväärseks hindamiseks on selle lähenemisviisi puhul tavaliselt vaja märkimisväärset tehnilist lisateavet ning väga hästi ettevalmistatud ja kogenud eksperti (eksperdiarvamuse kohta vt punkti 1.1.1). Kui sellist teavet ei ole võimalik hankida, tuleb järgida punkti 3.1.3.6.2.3.

▼M4

3.1.3.6.2.2. Kui segu ühe koostisosa kohta puudub klassifitseerimiseks igasugune kasutamiskõlblik teave ning selle aine kontsentratsioon segus on ≥ 1 %, ei saa segu ägeda mürgisuse kohta lõplikku hinnangut anda. Sel juhul klassifitseeritakse segu üksnes teadaolevate koostisosade põhjal ning märgisele ja ohutuskaardile lisatakse täiendav lause: „Koostisosa(d), mille äge mürgisus ei ole teada, moodustab (moodustavad) segust x protsenti", võttes arvesse punktis 3.1.4.2 sätestatut.

3.1.3.6.2.3. Kui segu ühe (mitme) asjakohase koostisaine ägeda mürgisuse kohta puuduvad andmed ja selle (nende) kogusisaldus segus on ≤ 10 %, kasutatakse punktis 3.1.3.6.1 esitatud valemit. Kui segu ühe (mitme) asjakohase koostisaine ägeda mürgisuse kohta puuduvad andmed ja selle (nende) kogusisaldus segus on > 10 %, parandatakse punktis 3.1.3.6.1 esitatud valemit puuduvate andmetega koostisaine(te) protsendiga:

$$\frac{100 - (\sum \text{ C tundmatu kui} > 10\ \%)}{\text{ATE}_{\text{segu}}} = \sum_{n} \frac{\text{C}_i}{\text{ATE}_i}$$

▼B

Tabel 3.1.2

▼M2

Katseliselt saadud ägeda mürgisuse väärtuste (või ägeda mürgisuse ohukategooriate) konverteerimine ägeda mürgisuse punkthinnanguteks, et kasutada neid segude klassifitseerimise valemites

▼B

Kokkupuuteviisid	Klassifitseerimise kategooria või katseliselt saadud ägeda mürgisuse vahemiku hinnang	Konverteeritud ägeda mürgisuse punkthinnang (vt märkust 1)
Suukaudne (mg/kg kehamassi kohta)	0 < 1. kategooria ≤ 5 5 < 2. kategooria ≤ 50 50 < 3. kategooria ≤ 300 300 < 4. kategooria ≤ 2 000	0,5 5 100 500
Nahakaudne (mg/kg kehamassi kohta)	0 < 1. kategooria ≤ 50 50 < 2. kategooria ≤ 200 200 < 3. kategooria ≤ 1 000 1 000 < 4. kategooria ≤ 2 000	5 50 300 1 100
Gaasid (ppmV)	0 < 1. kategooria ≤ 100 100 < 2. kategooria ≤ 500 500 < 3. kategooria ≤ 2 500 2 500 < 4. kategooria ≤ 20 000	10 100 700 4 500
Aur (mg/l)	0 < 1. kategooria ≤ 0,5 0,5< 2. kategooria ≤ 2,0 2,0< 3. kategooria ≤ 10,0 10,0< 4. kategooria ≤ 20,0	0,05 0,5 3 11

▼B

Kokkupuuteviisid	Klassifitseerimise kategooria või katseliselt saadud ägeda mürgisuse vahemiku hinnang	Konverteeritud ägeda mürgisuse punkthinnang (vt märkust 1)
Tolm/udu (mg/l)	0< 1. kategooria ≤ 0,05 0,05< 2. kategooria ≤ 0,5 0,5< 3. kategooria ≤ 1,0 1,0< 4. kategooria ≤ 5,0	0,005 0,05 0,5 1,5

Märkus 1

Need väärtused on esitatud ATE arvutamiseks segu klassifitseerimisel tema koostisosade põhjal ega kujuta endast katsete tulemusi.

3.1.4. ***Ohust teavitamine***

3.1.4.1. Sellesse ohuklassi klassifitseerimise kriteeriumidele vastavate ainete või segude puhul kasutatakse tabelis 3.1.3 esitatud märgistuselemente. ►M2 Ilma et see piiraks artikli 27 kohaldamist, võib kombineeritud ohulauseid kasutada III lisa kohaselt. ◄

▼M4

Tabel 3.1.3

Ägeda mürgisuse märgistuselemendid

Klassifikatsioon	1. kategooria	2. kategooria	3. kategooria	4. kategooria
GHSi piktogrammid				
Tunnussõna	Ettevaatust	Ettevaatust	Ettevaatust	Hoiatus
Ohulause — Suukaudne kokkupuude	H300: Allaneelamisel surmav	H300: Allaneelamisel surmav	H301: Allaneelamisel mürgine	H302: Allaneelamisel kahjulik
– Nahakaudne kokkupuude	H310: Nahale sattumisel surmav	H310: Nahale sattumisel surmav	H311: Nahale sattumisel mürgine	H312: Nahale sattumisel kahjulik
— Sissehingamine (vt märkus 1)	H330: Sissehingamisel surmav	H330: Sissehingamisel surmav	H331: Sissehingamisel mürgine	H332: Sissehingamisel kahjulik
Hoiatuslaused ohu ennetamise kohta (suukaudne kokkupuude)	P264 P270	P264 P270	P264 P270	P264 P270
Hoiatuslaused reageerimise kohta (suukaudne kokkupuude)	P301 + P310 P321 P330	P301 + P310 P321 P330	P301 + P310 P321 P330	P301 + P312 P330
Hoiatuslaused säilitamise kohta (suukaudne kokkupuude)	P405	P405	P405	

▼M4

Klassifikatsioon	1. kategooria	2. kategooria	3. kategooria	4. kategooria
Hoiatuslaused kõrvaldamise kohta (suukaudne kokkupuude)	P501	P501	P501	P501
Hoiatuslaused ohu ennetamise kohta (nahakaudne kokkupuude)	P262 P264 P270 P280	P262 P264 P270 P280	P280	P280
Hoiatuslaused reageerimise kohta (nahakaudne kokkupuude)	P302 + P352 P310 P321 P361 + P364	P302 + P352 P310 P321 P361 + P364	P302 + P352 P312 P321 P361 + P364	P302 + P352 P312 P321 P362 + P364
Hoiatuslaused säilitamise kohta (nahakaudne kokkupuude)	P405	P405	P405	
Hoiatuslaused kõrvaldamise kohta (nahakaudne kokkupuude)	P501	P501	P501	P501
Hoiatuslaused ohu ennetamise kohta (kokkupuude sissehingamisel)	P260 P271 P284	P260 P271 P284	P261 P271	P261 P271
Hoiatuslaused reageerimise kohta (kokkupuude sissehingamisel)	P304 + P340 P310 P320	P304 + P340 P310 P320	P304 + P340 P311 P321	P304 + P340 P312
Hoiatuslaused säilitamise kohta (kokkupuude sissehingamisel)	P403 + P233 P405	P403 + P233 P405	P403 + P233 P405	
Hoiatuslaused kõrvaldamise kohta (kokkupuude sissehingamisel)	P501	P501	P501	

▼B

Märkus 1

Kui lisaks andmetele, mille põhjal aine klassifitseeriti sissehingamisel mürgiseks, on ka andmeid söövitavuse kohta, märgistatakse see aine või segu ka: EUH071 „hingamisteid söövitav” – vt nõuannet punktis 3.1.2.3.3. Lisaks asjakohasele ägeda mürgisuse piktogrammile võib lisada söövituse piktogrammi (mida kasutatakse naha ja silmade söövituse korral) koos lausega „hingamisteid söövitav”.

Märkus 2

Kui segu ühe koostisaine kohta puudub igasugune kasutamiskõlblik teave ning selle aine sisaldus segus on 1 % või kõrgem, lisatakse märgistusele lause „x protsenti segust koosneb koostisaine(te)st, mille mürgisus ei ole teada” – vt juhist 3.1.3.6.2.2.

▼M4

3.1.4.2. Ägeda mürgisuse ohulausetega eristatakse ohtusid kokkupuuteviisi alusel. Ägeda mürgisuse klassifikatsiooni teade peaks samuti peegeldama seda ohtude eristamist. Kui aine või segu klassifitseeritakse rohkem kui ühe kokkupuuteviisi järgi, tuleks kõik asjakohased klassifikatsioonid esitada ohutuskaardil, nagu on täpsustatud määruse (EÜ) nr 1907/2006 II lisas, ja asjakohased ohust teatamise

▼M4

märgistuselemendid esitada vastavalt punktile 3.1.3.2. Punkti 3.1.3.6.2.2 kohase teate „Koostisosa(d), mille äge mürgisus ei ole teada, moodustab (moodustavad) segust x protsenti” esitamisel võib ohutuskaardil esitatud teabes selle samuti esitada kokkupuuteviiside järgi. Näiteks: „Koostisosa(d), mille äge mürgisus suukaudsel kokkupuutel ei ole teada, moodustab (moodustavad) segust x protsenti” ja „Koostisosa(d), mille äge mürgisus nahakaudsel kokkupuutel ei ole teada, moodustab (moodustavad) segust x protsenti.

▼M12

3.2. **Nahasöövitus/-ärritus**

3.2.1. ***Mõisted ja üldkaalutlused***

▼M19

3.2.1.1. Nahasöövitus pöördumatu nahakahjustuse tekkimine, st nähtava marrasknahast kuni pärisnahani ulatuva nekroosi ilmnemine pärast aine või seguga kokku puutumist.

Nahaärritus pöörduva nahakahjustuse ilmnemine pärast aine või seguga kokku puutumist.

▼M12

3.2.1.2. Astmelises lähenemisviisis peetakse kõige olulisemaks olemasolevaid andmeid inimeste kohta, järgmisel kohal on olemasolevad andmed loomade kohta, järgnevad in vitro andmed ja siis muud teabeallikad. Klassifitseerimine toimub otse, kui andmed vastavad kriteeriumidele. Mõnel juhul klassifitseeritakse aine või segu tõendite kaalukuse alusel ühe astme raames. Üksnes tõendite kaalukusel põhineva lähenemisviisi raames võetakse arvesse kogu kättesaadavat teavet nahasöövituse/-ärrituse kindlaksmääramise kohta, sealhulgas asjakohaste valideeritud in vitro katsete tulemusi, asjakohaseid andmeid loomkatsete kohta ning andmeid mõju kohta inimesele, nagu epidemioloogilised ja kliinilised uuringud ning korrektselt dokumenteeritud juhtumiuuringute aruanded ja vaatlustulemused (vt I lisa 1. osa punktid 1.1.1.3, 1.1.1.4 ja 1.1.1.5).

3.2.2. ***Ainete klassifitseerimise kriteeriumid***

Ained klassifitseeritakse ühte selle ohuklassi kahest kategooriast:

a) 1. kategooria (nahasöövitus)

See kategooria on omakorda jaotatud kolmeks alamkategooriaks (1A, 1B, 1C). Söövitavad ained klassifitseeritakse 1. kategooriasse, kui ei ole piisavaid andmeid alamkategooriatesse klassifitseerimiseks. Kui andmed on piisavad, tuleb ained klassifitseerida ühte kolmest alamkategooriast: 1A, 1B või 1C (vt tabel 3.2.1).

b) 2. kategooria (nahaärritus) (vt tabel 3.2.2).

3.2.2.1. *Standardsete loomkatsete andmetel põhinev klassifikatsioon*

3.2.2.1.1. N a h a s ö ö v i t u s

3.2.2.1.1.1. Aine on nahka söövitav, kui see hävitab nahakoe, tekitades vähemalt ühel katseloomal nähtava marrasknahast kuni pärisnahani ulatuva nekroosi kuni nelja tunni jooksul pärast katseaine manustamist.

3.2.2.1.1.2. Söövitavad ained klassifitseeritakse 1. kategooriasse, kui ei ole piisavaid andmeid alamkategooriatesse klassifitseerimiseks.

▼M12

3.2.2.1.1.3. Kui andmed on piisavad, tuleb ained klassifitseerida ühte kolmest alamkategooriast: 1A, 1B või 1C vastavalt tabelis 3.2.1 esitatud kriteeriumidele.

3.2.2.1.1.4. Söövituse kategoorias on kolm alamkategooriat: alamkategooria 1A – söövitav reaktsioon ilmneb kuni 3-minutilise kokkupuute järel ja kuni 1-tunnise jälgimise ajal; alamkategooria 1B – söövitav reaktsioon ilmneb kokkupuute järel, mis kestab üle 3 minuti, kuid mitte üle 1 tunni, ja kuni 14 päeva kestvate vaatluste ajal; alamkategooria 1C – söövitav reaktsioon ilmneb kokkupuute järel, mis kestab üle 1 tunni, kuid mitte üle 4 tunni, ja kuni 14 päeva kestvate vaatluste ajal.

Tabel 3.2.1

Nahasöövituse kategooria ja alamkategooriad

Kategooria	Kriteeriumid
1. kategooria ([1])	Pärast kokkupuudet kestusega ≤ 4 h hävib nahakude, st vähemalt ühel katseloomal tekib nähtav marrasknahast kuni pärisnahani ulatuv nekroos.
Alamkategooria 1A	Söövitav reaktsioon tekib vähemalt ühel katseloomal pärast ≤ 3 min kestnud kokkupuudet vaatlusperioodi jooksul ≤ 1 h
Alamkategooria 1B	Söövitav reaktsioon tekib vähemalt ühel katseloomal pärast > 3 min ja ≤ 1 h kestnud kokkupuudet vaatlusperioodi jooksul ≤ 14 päeva
Alamkategooria 1C	Söövitav reaktsioon tekib vähemalt ühel katseloomal pärast > 1 h ja ≤ 4 h kestnud kokkupuudet vaatlusperioodi jooksul ≤ 14 päeva

([1]) Vt 1. kategooria kasutamise tingimused punkti 3.2.2 alapunktis a.

3.2.2.1.1.5. Inimandmete kasutamist käsitletakse punktides 3.2.1.2 ja 3.2.2.2 ning samuti punktides 1.1.1.3, 1.1.1.4 ja 1.1.1.5.

3.2.2.1.2. N a h a ä r r i t u s

3.2.2.1.2.1. Aine on nahka ärritav, kui see tekitab pöörduva nahakahjustuse kuni nelja tunni jooksul pärast katseaine manustamist. Ärrituse kategooria põhikriteeriumi kohaselt peab kolmest katses osalenud loomast vähemalt kahe vastavate näitajate keskmine väärtus olema ≥ 2,3 kuni ≤ 4,0.

3.2.2.1.2.2. Ainus ärrituse kategooria (2. kategooria) on esitatud tabelis 3.2.2 loomkatsetest saadud andmete põhjal.

3.2.2.1.2.3. Ärritusreaktsiooni hindamisel kaalutakse ka nahakahjustuste pöörduvust. Materjal loetakse ärritavaks, kui põletikuline seisund kestab vähemalt kahel katseloomal jälgimisperioodi lõpuni, võttes arvesse ka karvkatte kadumist (piiratud ala), hüperkeratoosi, hüperplaasiat ja nahakoorumist.

3.2.2.1.2.4. Loomade nahaärrituskatsete (nagu söövituskatsetegi) tulemused võivad ühe katse raames varieeruda. Ärrituse erikriteeriumi rakendatakse juhtudel, kui ärritusreaktsioon on küll märkimisväärne, kuid siiski väiksem positiivse katse kriteeriumiks olevast keskmisest näitajate väärtusest. Näiteks võib katsematerjali lugeda ärritavaks, kui vähemalt ühel kolmest katseloomast on vastavate näitajate keskmine väärtus kogu uuringu vältel väga kõrge, sealhulgas püsib kahjustus pärast tavapärast 14 päevalist vaatlusperioodi. Kriteeriumit võidakse lugeda täidetuks ka muude reaktsioonide korral. Siiski peab olema kindel teadmine, et reakatsioon on tingitud kokkupuutest kemikaaliga.

▼M12

Tabel 3.2.2

Nahaärrituse kategooria [a]

Kategooria	Kriteeriumid
2. kategooria: ärritus	1) Nahapunetuse ja kärnade tekke või nahaturse tugevust iseloomustavate näitajate keskmine väärtus on ≥ 2,3 kuni ≤ 4,0 vähemalt kahel kolmest katses osalenud loomast, kui hindamine toimub 24, 48 ja 72 tundi pärast plaastri eemaldamist või kui viivistoimega reaktsioonide puhul toimub hindamine kolmel järjestikusel päeval pärast nahareaktsioonide algamist, või 2) põletikuline seisund, mis kestab tavaliselt 14päevase jälgimisperioodi lõpuni vähemalt kahel katses osalenud loomal, esmajoones võetakse arvesse karvkatte kadumist (piiratud alal), hüperkeratoosi, hüperplaasiat ja nahakoorumist, või 3) teatavatel juhtudel, kui loomade reaktsioonid on selgelt erinevad ja kokkupuude kemikaaliga avaldab ühele loomadest küllaltki tugevat positiivset toimet, mis on aga siiski väiksem, kui eespool kriteeriumides kirjeldatud.

[a] Hindamiskriteeriume on kirjeldatud määruses (EÜ) nr 440/2008.

3.2.2.1.2.5. Inimandmete kasutamist käsitletakse punktides 3.2.1.2 ja 3.2.2.2 ning samuti punktides 1.1.1.3, 1.1.1.4 ja 1.1.1.5.

3.2.2.2. *Klassifitseerimine astmelise lähenemisviisi puhul*

3.2.2.2.1. Võimaluse korral kaalutakse esialgse teabe astmelist hindamist, kuigi kõik selle lähenemisviisi elemendid ei pruugi olla asjakohased.

3.2.2.2.2. Hindamise jaoks on kõige olulisemad olemasolevad andmed inimeste ja loomade kohta, sealhulgas teave ühekordse ja korduva kokkupuute kohta, mis annavad vahetut teavet nahale avalduva toime kohta.

3.2.2.2.3. Klassifitseerimisel võib kasutada ägeda nahakaudse mürgisuse andmeid. Kui aine või segu on nahakaudsel kokkupuutel väga mürgine, ei ole nahasöövituse/-ärrituse katse teostatav, sest kasutatava katseaine kogus suurendab oluliselt mürgiannust ning loom sureb. Kui ägeda mürgisuse uuringutes on vaadeldud nahasöövitust/-ärritust, mis on jätkunud kuni piirannuse kasutamiseni, võib neid andmeid kasutada klassifitseerimiseks, kui on kasutatud samaväärseid lahjendusi ja katsealuseid liike. Tahked ained (pulbrid) võivad niiskudes või niiske naha või limaskestaga kokku puutudes muutuda sööbivaks või ärritavaks.

3.2.2.2.4. Klassifitseerimisotsuste tegemiseks tuleb kasutada ka valideeritud ja heakskiidetud alternatiivseid in vitro uuringuid.

3.2.2.2.5. Samuti võivad pH sellised äärmused nagu ≤ 2 ja ≥ 11,5 viidata nahale toime avaldamise võimalusele, eriti kui seda seostatakse märkimisväärse happe-/alusreserviga (puhverdusvõime). Tavaliselt eeldatakse, et sellised ained avaldavad nahale märkimisväärset toimet. Muu teabe puudumise korral peetakse ainet nahka söövitavaks (nahasöövituse 1. kategooria), kui selle pH ≤ 2 või ≥ 11,5. Ent kui happe-/alusreservi põhjal võib oletada, et aine või segu ei ole söövitav, kuigi selle pH on madal või kõrge, tuleb seda kinnitada muude andmetega, soovitatavalt valideeritud in vitro katse põhjal saadud andmetega.

▼**M12**

3.2.2.2.6. Teatavatel juhtudel võib struktuurilt sarnaste ainete kohta olla olemas piisavalt teavet, et teha klassifitseerimisotsus.

3.2.2.2.7. Astmelisest lähenemisviisist juhindudes saab aine kohta olemasoleva teabe korrastada ja tõendite kaalukust aluseks võttes anda hinnangu aine ohtlikkuse kohta ja teha otsuse ohuklassifikatsiooni kohta.

Kuigi teabe kogumiseks võib kasutada üksiknäitajate hindamist ühe astme piires (vt punkt 3.2.2.2.1), tuleb arvesse võtta kogu olemasolevat teavet ning olemasoleva tõendusmaterjali kaalukust. See on eriti oluline siis, kui teatavate näitajate kohta olemasolevas teabes on vastuolusid.

3.2.3. ***Segude klassifitseerimise kriteeriumid***

3.2.3.1. *Segude klassifitseerimine, kui on olemas andmed segu kui terviku kohta*

3.2.3.1.1. Segu klassifitseeritakse ainete suhtes kehtestatud kriteeriumide alusel, võttes arvesse astmelist lähenemisviisi selle ohuklassi andmete hindamisel.

3.2.3.1.2. Klassifitseerimise täpsuse tagamiseks ja tarbetute loomkatsete vältimiseks soovitatakse kasutada tõendite kaalukuse astmelist hindamist, mis on esitatud ainete nahasöövituse ja nahaärrituse suhtes klassifitseerimise kriteeriumide juures (punktid 3.2.1.2 ja 3.2.2.2). Muu teabe puudumise korral peetakse segu nahka söövitavaks (nahasöövituse 1. kategooria), kui selle pH $\leq$ 2 või $\geq$ 11,5. Kui happe-/alusreservi põhjal võib oletada, et segu ei ole söövitav, kuigi selle pH on madal või kõrge, tuleb seda kinnitada muude andmetega, soovitatavalt valideeritud in vitro katse andmetega.

3.2.3.2. *Segude klassifitseerimine, kui puuduvad andmed segu kui terviku kohta: seostamispõhimõtted*

3.2.3.2.1. Kui segu nahka söövitavat või ärritavat toimet ei ole katsetega kindlaks tehtud, kuid on olemas piisavad andmed üksikute koostisainete ja sarnaste katsetatud segude kohta, mis kõnesoleva segu ohtlikkust piisavalt iseloomustavad, tuleb neid andmeid kasutada kooskõlas punktis 1.1.3 esitatud seostamispõhimõtetega.

3.2.3.3. *Segude klassifitseerimine, kui on olemas andmed segu kõikide koostisosade või üksnes mõne koostisosa kohta*

3.2.3.3.1. Et segude nahasöövituse või -ärrituse tekke ohu klassifitseerimisel oleks võimalik kasutada kõiki olemasolevaid andmeid, lähtutakse astmelisel lähenemisel järgmisest eeldusest:

segu „olulised koostisained” on need, mille sisaldus segus on $\geq$ 1 % (massiprotsent tahketel ainetel, vedelikel, tolmul, udul ja aurul ning mahuprotsent gaasidel), kui ei ole põhjust arvata (näiteks nahka söövitavate koostisainete puhul), et koostisaine, mille sisaldus on $<$ 1 %, on siiski oluline segu klassifitseerimisel nahka söövitavaks/ärritavaks.

3.2.3.3.2. Kui on olemas andmed koostisainete, kuid mitte segu kui terviku kohta, kasutatakse segude nahka söövitavaks või ärritavaks klassifitseerimisel tavaliselt summeeritavuse teoorial põhinevat lähenemisviisi, mille kohaselt iga nahka söövitav või ärritav koostisaine

▼**M12**

suurendab segu üldisi nahka söövitavaid või ärritavaid omadusi proportsionaalselt oma söövitus- või ärritusvõimega ja sisaldusega. Nahka söövitavate koostisainete puhul, mille sisaldus segus on madalam 1. kategooriasse klassifitseerimise sisalduse piirväärtusest, kuid mis võivad omada tähtsust segu nahka ärritavaks klassifitseerimisel, kasutatakse kaalutegurit 10. Segu klassifitseeritakse nahka söövitavaks või ärritavaks, kui tema vastavate koostisainete sisalduste summa ületab sisalduse piirväärtusi.

3.2.3.3.3. Tabelis 3.2.3 esitatud üldiseid sisalduse piirväärtusi kasutatakse segude nahasöövitavuse ja -ärritavuse määramiseks.

3.2.3.3.4.1. Eriti tähelepanelik tuleb olla nende segude klassifitseerimisel, mis sisaldavad happeid ja aluseid, anorgaanilisi soolasid, aldehüüde, fenoole ja pindaktiivseid aineid. Punktides 3.2.3.3.1 ja 3.2.3.3.2 kirjeldatud lähenemisviis võib olla rakendamiskõlbmatu, kuna paljud neist ainetest on nahka söövitavad või ärritavad sisaldusel < 1 %.

3.2.3.3.4.2. Tugevaid happeid või aluseid sisaldavate segude klassifitseerimise kriteeriumina kasutatakse pH taset (vt punkt 3.2.3.1.2), kuna pH on parem naha söövituse näitaja kui tabelis 3.2.3 esitatud sisalduse piirväärtused.

3.2.3.3.4.3. Segu, mis sisaldab nahka söövitavaid või ärritavaid komponente ja mida ei ole võimalik summeeritavuse põhimõtte kohaselt klassifitseerida (tabel 3.2.3) selle keemiliste omaduste tõttu, mis muudavad nimetatud lähenemisviisi rakendamiskõlbmatuks, klassifitseeritakse nahasöövituse 1. kategooriasse, kui see sisaldab ≥ 1 % koostisainet, mis on klassifitseeritud nahka söövitavaks, või nahka ärritavaks (2. kategooria), kui see sisaldab ≥ 3 % nahka ärritavat koostisainet. Tabelis 3.2.4. on esitatud kokkuvõte segude klassifitseerimisest, kui need sisaldavad koostisaineid, mille suhtes ei kohaldata tabelit 3.2.3.

3.2.3.3.5. Mõnikord saab usaldusväärsete andmetega tõendada, et segu teatava koostisaine nahka söövitav/ärritav toime ei ilmne kontsentratsiooni korral, mis on samasugune või kõrgem kui punktis 3.2.3.3.6 tabelites 3.2.3 ja 3.2.4 osutatud üldised kontsentratsioonipiirid. Sel juhul tuleb segu klassifitseerida nende andmete põhjal (vt ka artiklid 10 ja 11). Kui muudel juhtudel eeldatakse, et segu teatava koostisaine nahka söövitav/ärritav toime ei ilmne tabelites 3.2.3 ja 3.2.4 osutatud üldiste kontsentratsioonipiiridega võrdsel või kõrgemal kontsentratsioonil, tuleb kaaluda segu katsetamist. Neil juhtudel kasutatakse punktis 3.2.2.2 kirjeldatud tõendusmaterjali kaalukuse astmelist hindamist.

3.2.3.3.6. Kui on tõendatud, et koostisaine või koostisained on nahka söövitavad ja ärritavad sisaldusel < 1 % (nahka söövitav) või < 3 % (nahka ärritav), klassifitseeritakse ka segu sellele vastavalt.

▼M12

Tabel 3.2.3

Nahka söövitavaks (1., 1A, 1B või 1C kategooria) / nahka ärritavaks (2. kategooria) klassifitseeritud koostisainete üldised sisalduse piirväärtused, mille alusel segu klassifitseeritakse nahka söövitavaks/ärritavaks, kui kohaldatakse summeerimispõhist lähenemisviisi

Koostisainete summa, mis on klassifitseeritud järgmiselt:	Sisaldus, mille alusel segu klassifitseeritakse:	
	Nahasöövitus	Nahaärritus
	1. kategooria (vt märkust allpool)	2. kategooria
Nahasöövituse alamkategooriad 1A, 1B, 1C või 1. kategooria	≥ 5 %	≥ 1 % kuid < 5 %
Nahka ärritav, 2. kategooria		≥ 10 %
(10 × nahasöövituse alamkategooria 1A, 1B, 1C või 1. kategooria) + Nahka ärritav, 2. kategooria		≥ 10 %

Märkus

Segu klassifitseerimiseks nahasöövituse alamkategooriasse 1A, 1B, või 1C peab nahale avaldatava toime põhjal vastavalt nahasöövituse alamkategooriasse 1A, 1B, või 1C klassifitseeritud koostisainete summa olema iga kategooria puhul ≥ 5 %. Kui nahasöövituse alamkategooriasse 1A klassifitseeritud koostisainete summa on < 5 %, kuid nahasöövituse alamkategooriatesse 1A + 1B klassifitseeritud koostisainete summa on ≥ 5 %, klassifitseeritakse segu nahasöövituse alamkategooriasse 1B. Kui nahasöövituse alamkategooriatesse 1A + 1B klassifitseeritud koostisainete summa on < 5 %, aga alamkategooriatesse 1A + 1B + 1C klassifitseeritud koostisainete summa on ≥ 5 %, klassifitseeritakse segu nahasöövituse alamkategooriasse 1C. Kui vähemalt üks oluline koostisaine segus on klassifitseeritud 1. kategooriasse ilma alamkategooriateta, klassifitseeritakse segu alamkategooriateta 1. kategooriasse, kui kõigi nahka söövitavate koostisainete summa on ≥ 5 %.

Tabel 3.2.4

Koostisainete üldised sisalduse piirväärtused, mille alusel segu klassifitseeritakse nahka söövitavaks/ärritavaks ja mille suhtes summeeritavust ei kohaldata

Koostisaine:	Sisaldus	Segu klassifitseeritakse:
Hape pH ≤ 2	≥ 1 %	Nahka söövitav, 1. kategooria
Alus pH ≥ 11,5	≥ 1 %	Nahka söövitav, 1. kategooria
Muud nahka söövitavad koostisained (1A, 1B, 1C või 1. kategooria)	≥ 1 %	Nahka söövitav, 1. kategooria
Muud nahka ärritavad koostisained (2. kategooria), sealhulgas happed ja alused	≥ 3 %	Nahka ärritav, 2. kategooria

▼M12

3.2.4. ***Ohust teavitamine***

3.2.4.1. Sellesse ohuklassi klassifitseerimise kriteeriumidele vastavate ainete või segude puhul kasutatakse tabelis 3.2.5 esitatud märgistuselemente.

Tabel 3.2.5

Nahasöövituse/-ärrituse märgistuselemendid

Klassifikatsioon	Alamkategooriad 1A/ 1B/1C ja 1. kategooria	2. kategooria
GHSi piktogrammid		
Tunnussõna	Ettevaatust	Hoiatus
Ohulause	H314: Põhjustab rasket nahasöövitust ja silmakahjustusi	H315: Põhjustab nahaärritust
Hoiatuslaused ohu ennetamise kohta	P260 P264 P280	P264 P280
Hoiatuslaused reageerimise kohta	P301 + P330 + P331 P303 + P361 + P353 P363 P304 + P340 P310 P321 P305 + P351 + P338	P302 + P352 P321 P332 + P313 P362 + P364
Hoiatuslaused säilitamise kohta	P405	
Hoiatuslaused kõrvaldamise kohta	P501	

3.3. **Raske silmakahjustus / silmade ärritus**

3.3.1. ***Mõisted ja üldkaalutlused***

▼M19

3.3.1.1. Raske silmakahjustus – koekahjustuse ilmnemine silmas või osaliselt pöördumatu tugeva füüsilise nägemislanguse ilmnemine pärast silma kokkupuudet aine või seguga.

Silmade ärritus – täielikult pöörduva koemuutuse ilmnemine silmas pärast silma kokkupuudet aine või seguga.

▼M12

3.3.1.2. Astmelises lähenemisviisis peetakse kõige olulisemaks olemasolevaid andmeid inimeste kohta, järgmisel kohal on olemasolevad andmed loomade kohta, järgnevad in vitro andmed ja siis muud teabeallikad. Klassifitseerimine toimub otse, kui andmed vastavad kriteeriumidele. Muudel juhtudel klassifitseeritakse aine või segu tõendite kaalukuse alusel ühe astme raames. Üksnes tõendite kaalukusel põhineva lähenemisviisi raames võetakse arvesse kogu kättesaadavat teavet raske silmakahjustuse / silmade ärrituse kindlaksmääramise kohta, sealhulgas asjakohaste valideeritud in vitro katsete tulemusi, asjakohaseid andmeid loomkatsete kohta ning

▼M12

andmeid mõju kohta inimesele, nagu epidemioloogilised ja kliinilised uuringud ning korrektselt dokumenteeritud juhtumiuuringute aruanded ja vaatlustulemused (vt I lisa 1. osa punkt 1.1.1.3).

3.3.2. ***Ainete klassifitseerimise kriteeriumid***

Ained klassifitseeritakse ühte selle ohuklassi järgmistest kategooriatest: 1. kategooria (raske silmakahjustus) või 2. kategooria (silmade ärritus):

a) 1. kategooria (raske silmakahjustus):

ained, mis võivad tekitada raske silmakahjustuse (vt tabel 3.3.1).

b) 2. kategooria (silmade ärritus):

ained, mis võivad tekitada pöörduva silmade ärrituse (vt tabel 3.3.2).

3.3.2.1. *Standardsete loomkatsete andmetel põhinev klassifikatsioon*

3.3.2.1.1. Raske silmakahjustus (1. kategooria)

3.3.2.1.1.1. Ainete jaoks, mis võivad tekitada raskeid silmakahjustusi, kehtestatakse ühtne ohukategooria (1. kategooria). See ohukategooria hõlmab kriteeriumidena tabelis 3.3.1 esitatud vaatlustulemusi. Nimetatud vaatlustulemuste hulka kuuluvad 4-punktiline sarvkestakahjustus ja muud katseperioodil täheldatud tugevad reaktsioonid (näiteks sarvkesta hävimine), samuti püsiv sarvkesta läbipaistmatus, sarvkesta värvuse muutumine värvaine tõttu, kleepuvus, pannus ja häired silma vikerkesta toimimisel või muu nägemist halvendav toime. Selles kontekstis loetakse püsivaks kahjustust, mis ei ole tavaliselt 21-päevase jälgimisperioodi jooksul täielikult pöörduv. Ohuklassi 1. kategooria sisaldab ka aineid, mis vastavad määratud kriteeriumidele, milleks on sarvkesta läbipaistmatus ≥ 3 või vikerkestapõletik > 1,5 vähemalt kahel kolmest katsetatud loomast, kuna sellised tugevad kahjustused on 21-päevase jälgimisperioodi jooksul tavaliselt pöördumatud.

3.3.2.1.1.2. Inimandmete kasutamist käsitletakse punktis 3.3.2.2 ning samuti punktides 1.1.1.3, 1.1.1.4 ja 1.1.1.5.

Tabel 3.3.1

Raske silmakahjustus [a]

Kategooria	Kriteeriumid
1. kategooria	Aine, mis põhjustab: a) vähemalt ühel loomal silma sarvkesta, võrkkesta või sidekesta kahjustuse, mis on eeldatavasti pöördumatu või ei ole tavaliselt 21-päevase jälgimisperioodi jooksul täielikult pöörduv, ja/või b) vähemalt kahel kolmest katses osalenud loomast järgmise positiivse reaktsiooni: i) sarvkesta läbipaistmatus ≥ 3; ja/või ii) vikerkesta põletik > 1,5, mis on arvutatud hindamistulemuste keskmise põhjal, kui loomi on hinnatud 24, 48 ja 72 tundi pärast katsematerjali manustamist.

[a] Hindamiskriteeriume on kirjeldatud määruses (EÜ) nr 440/2008.

3.3.2.1.2. Silmade ärritus (2. kategooria)

3.3.2.1.2.1. Pöörduvat silmade ärritust tekitavad ained klassifitseeritakse 2. kategooriasse (silmade ärritus).

▼**M12**

3.3.2.1.2.2. Kui loomade reaktsioonides on olnud silmatorkavaid erinevusi, tuleb seda teavet klassifitseerimisotsuse tegemisel arvesse võtta.

3.3.2.1.2.3. Inimandmete kasutamist käsitletakse punktis 3.3.2.2 ning samuti punktides 1.1.1.3, 1.1.1.4 ja 1.1.1.5.

Tabel 3.3.2

Silmade ärritus [a]

Kategooria	Kriteeriumid
2. kategooria	Ained, mis tekitavad vähemalt kahel kolmest katses osalenud loomast järgmise positiivse reaktsiooni: a) sarvkesta läbipaistmatus ≥ 1; ja/või b) vikerkesta põletik ≥ 1; ja/või c) sidekesta punetus ≥ 2; ja/või d) sidekesta turse (kemoos) ≥ 2 mis on arvutatud hindamistulemuste keskmise põhjal, kui loomi on hinnatud 24, 48 ja 72 tundi pärast katsematerjali manustamist, ja mis täielikult pöördub 21-päevase jälgimisperioodi jooksul.

[a] Hindamiskriteeriume on kirjeldatud määruses (EÜ) nr 440/2008.

3.3.2.2. *Klassifitseerimine astmelise lähenemisviisi puhul*

3.3.2.2.1. Võimaluse korral kaalutakse esialgse teabe astmelist hindamist, kuigi kõik selle lähenemisviisi elemendid ei pruugi olla asjakohased.

3.3.2.2.2. Hindamise jaoks on kõige olulisemad inimeste ja loomade kohta olemasolevad andmed, sest need annavad silmadele avaldatava toimega otseselt seotud teavet. Et vältida nahka söövitavate ainete silmadele avalduva paikse toime katsetamist, tuleks enne raske silmakahjustuse/silmade ärrituse katsetamise kaalumist hinnata võimalikku nahasöövitust. Nahka söövitavaid aineid peetakse ka raske silmakahjustuse tekitajaks (1. kategooria), samas kui nahka ärritavaid aineid võib pidada silmade ärrituse tekitajaks (2. kategooria).

3.3.2.2.3. Klassifitseerimisotsuste tegemiseks tuleb kasutada ka valideeritud ja heakskiidetud alternatiivseid in vitro uuringuid.

3.3.2.2.4. Samuti võivad sellised pH äärmused nagu näiteks ≤ 2 ja ≥ 11,5 viidata raskele silmakahjustusele, eriti kui seda seostatakse märkimisväärse happe-/alusreserviga (puhverdusvõime). Tavaliselt eeldatakse, et sellised ained avaldavad silmadele märkimisväärset toimet. Muu teabe puudumise korral peetakse ainet rasket silmakahjustust tekitavaks (1. kategooria), kui selle pH ≤ 2 või ≥ 11,5. Ent kui happe-/alusreservi põhjal võib oletada, et aine ei pruugi tekitada rasket silmakahjustust, kuigi selle pH on madal või kõrge, tuleb seda kinnitada muude andmetega, soovitatavalt valideeritud in vitro katse põhjal saadud andmetega.

3.3.2.2.5. Teatavatel juhtudel võib struktuurilt sarnaste ainete kohta olla olemas piisavalt teavet, et teha klassifitseerimisotsus.

3.3.2.2.6. Astmelisest lähenemisviisist juhindudes saab olemasoleva teabe korrastada ja tõendite kaalukust aluseks võttes anda hinnangu aine

▼M12

ohtlikkuse kohta ja teha otsuse ohuklassifikatsiooni kohta. Võimaluse korral välditakse söövitavate ainete katsetamist loomadel. Kuigi teabe kogumiseks võib kasutada üksiknäitajate hindamist ühe astme piires (vt punkt 3.3.2.1.1), tuleb arvesse võtta kogu olemasolevat teavet ning olemasoleva tõendusmaterjali kaalukust. See on eriti oluline siis, kui teatavate näitajate kohta olemasolevas teabes on vastuolusid.

3.3.3. ***Segude klassifitseerimise kriteeriumid***

3.3.3.1. *Segude klassifitseerimine, kui on olemas andmed segu kui terviku kohta*

3.3.3.1.1. Segu klassifitseeritakse ainete suhtes kehtestatud kriteeriumide alusel ning võttes arvesse astmelist lähenemisviisi selle ohuklassi andmete hindamisel.

3.3.3.1.2. Klassifitseerimise täpsuse tagamiseks ja tarbetute loomkatsete vältimiseks soovitatakse kasutada tõendusmaterjali kaalukuse astmelist hindamist, mis on esitatud ainete nahka söövitavaks ja raskeid silmakahjustusi või silmade ärritust tekitavaks klassifitseerimise kriteeriumide juures. Muu teabe puudumise korral peetakse segu rasket silmakahjustust tekitavaks (1. kategooria), kui selle pH $\leq$ 2 või $\geq$ 11,5. Ent kui happe-/alusreservi põhjal võib oletada, et segu ei pruugi tekitada rasket silmakahjustust, kuigi selle pH on madal või kõrge, tuleb seda kinnitada muude andmetega, soovitatavalt valideeritud in vitro katse põhjal saadud andmetega.

3.3.3.2. *Segude klassifitseerimine, kui puuduvad andmed segu kui terviku kohta: seostamispõhimõtted*

3.3.3.2.1. Kui segu nahka söövitavat või ärritavat toimet või raske silmakahjustuse või silmade ärrituse tekitamise võimet ei ole katsetega kindlaks tehtud, kuid segu ohtlikkuse iseloomustamiseks on piisavalt andmeid üksikute koostisainete ja sarnaste uuritud segude kohta, tuleb neid andmeid kasutada kooskõlas punktis 1.1.3 esitatud seostamispõhimõtetega.

3.3.3.3. *Segude klassifitseerimine, kui on olemas andmed segu kõikide koostisosade või üksnes mõne koostisosa kohta*

3.3.3.3.1. Et segude raskeid silmakahjustusi / silmade ärritust tekitava toime klassifitseerimisel oleks võimalik kasutada kõiki olemasolevaid andmeid, lähtutakse astmelisel lähenemisel järgmisest eeldusest:

segu „olulised koostisained” on need, mille sisaldus segus on $\geq$ 1 % (massiprotsent tahketel ainetel, vedelikel, tolmul, udul ja aurul ning mahuprotsent gaasidel), kui ei ole põhjust arvata (näiteks nahka söövitavate koostisainete puhul), et koostisaine, mille sisaldus on < 1 %, on siiski oluline segu klassifitseerimisel rasket silmakahjustust tekitavaks / silmi ärritavaks.

3.3.3.3.2. Kui andmed on olemas koostisainete, kuid mitte segu kui terviku kohta, kasutatakse segude klassifitseerimisel rasket silmakahjustust tekitavaks või silmi ärritavaks tavaliselt summeeritavuse teoorial põhinevat lähenemisviisi, mille kohaselt iga nahka söövitav või rasket silmakahjustust tekitav / silmi ärritav koostisaine suurendab segu üldiseid rasket silmakahjustust / silmade ärritust tekitavaid omadusi proportsionaalselt oma söövitava/ärritava toimega ja sisaldusega. Nahka söövitavate ja rasket silmakahjustust tekitavate koostisainete puhul, mille sisaldus segus on madalam 1. kategooriasse

▼**M12**

klassifitseerimise sisalduse piirväärtusest, kuid mis võivad omada tähtsust segu silmi ärritavaks klassifitseerimisel, kasutatakse kaalutegurit 10. Segu klassifitseeritakse rasket silmakahjustust tekitavaks või silmi ärritavaks, kui selliste koostisainete sisalduste summa ületab sisalduse piirväärtust.

3.3.3.3.3. Tabelis 3.3.3 on esitatud üldised sisalduse piirväärtused, mida tuleb kasutada otsustamisel, kas klassifitseerida segu rasket silmakahjustust tekitavaks või silmi ärritavaks.

3.3.3.3.4.1. Eriti tähelepanelik tuleb olla nende segude klassifitseerimisel, mis sisaldavad happeid ja aluseid, anorgaanilisi soolasid, aldehüüde, fenoole ja pindaktiivseid aineid. Punktides 3.3.3.3.1 ja 3.3.3.3.2 kirjeldatud lähenemisviis võib olla sobimatu, kuna paljud neist ainetest on sisaldusel < 1 % rasket silmakahjustust tekitavad või silmi ärritavad.

3.3.3.3.4.2. Tugevaid happeid või aluseid sisaldavate segude puhul kasutatakse klassifitseerimise kriteeriumina pH taset (vt punkti 3.3.3.1.2), kuna pH on parem raske silmakahjustuse näitaja (arvestades happe-/alusreservi) kui tabelis 3.3.3 esitatud üldised sisalduse piirväärtused.

3.3.3.3.4.3. Segu, mis sisaldab nahka söövitavaid või rasket silmakahjustust tekitavaid / silmi ärritavaid koostisaineid ja mida ei ole võimalik summeeritavuse põhimõtte kohaselt klassifitseerida (tabel 3.3.3) tema keemiliste omaduste tõttu, mis nimetatud lähenemisviisi rakendamiskõlbmatuks muudavad, tuleb klassifitseerida rasket silmakahjustust tekitavaks (1. kategooria), kui see sisaldab ≥ 1 % nahka söövitavaid või rasket silmakahjustust tekitavaid koostisaineid, ja silmi ärritavaks (2. kategooria), kui see sisaldab ≥ 3 % silmi ärritavat koostisainet. Tabelis 3.3.4 on esitatud kokkuvõte segude klassifitseerimisest, kui need sisaldavad koostisaineid, mille suhtes ei kohaldata tabelit 3.3.3.

3.3.3.3.5. Mõnikord saab usaldusväärsete andmetega tõendada, et sisalduse korral, mis on võrdne punkti 3.3.3.3.6 tabelites 3.3.3 ja 3.3.4 osutatud üldiste sisalduse piirväärtustega või nendest kõrgem, ei ilmne segu koostisaine rasket silmakahjustust / silmade ärritust tekitavat toimet. Sel juhul tuleb segu klassifitseerida nende andmete põhjal (vt ka artiklid 10 ja 11). Kui muudel juhtudel eeldatakse, et segu teatava koostisaine nahka söövitav/ärritav või rasket silmakahjustust / silmade ärritust tekitav toime ei ilmne tabelites 3.3.3 ja 3.3.4 osutatud üldiste sisalduse piirväärtustega võrdse või kõrgema taseme korral, tuleb kaaluda segu katsetamist. Sellistel juhtudel kasutatakse andmete kaalukuse astmelist hindamist.

3.3.3.3.6. Kui on tõendatud, et üks või mitu koostisainet võivad olla söövitavad ja ärritavad sisaldusel < 1 % (nahka söövitav või rasket silmakahjustust tekitav) või < 3 % (silmi ärritav), klassifitseeritakse ka segu sellele vastavalt.

▼M12

Tabel 3.3.3

Nahka söövitavaks (1., 1A, 1B või 1C kategooria) ja/või rasket silmakahjustust tekitavaks (1. kategooria) või silmi ärritavaks (2. kategooria) klassifitseeritud koostisainete üldised sisalduse piirväärtused, mille alusel segu klassifitseeritakse rasket silmakahjustust tekitavaks või silmi ärritavaks, kui kohaldatakse summeerimispõhist lähenemisviisi

Koostisainete summa, kui koostisained on klassifitseeritud järgmiselt:	Sisaldus, mille alusel segu klassifitseeritakse:	
	Raske silmakahjustus	Silmade ärritus
	1. kategooria	2. kategooria
Nahasöövituse alamkategooria 1A, 1B, 1C või 1. kategooria + raske silmakahjustus (1. kategooria) [a]	≥ 3 %	≥ 1 %, kuid < 3 %
Silmade ärritus (2. kategooria)		≥ 10 %
10 × (nahasöövituse alamkategooria 1A, 1B, 1C või nahasöövituse 1. kategooria + raske silmakahjustus (1. kategooria)) + silmade ärritus (2. kategooria)		≥ 10 %

[a] Kui koostisaine on klassifitseeritud nii nahasöövituse alamkategooriatesse 1A, 1B, 1C või 1. kategooriasse kui ka rasket silmakahjustust tekitavaks (1. kategooria), võetakse selle sisaldust arvutuses arvesse ainult üks kord.

Tabel 3.3.4

Koostisainete üldised sisalduse piirväärtused, mille alusel segu klassifitseeritakse rasket silmakahjustust tekitavaks (1. kategooria) või silmi ärritavaks (2. kategooria) ja mille suhtes summeeritavuse lähenemisviisi ei kohaldata

Koostisaine	Kontsentratsioon	Segu klassifitseeritakse:
Hape pH ≤ 2	≥ 1 %	Raske silmakahjustus (1. kategooria)
Alus pH ≥ 11,5	≥ 1 %	Raske silmakahjustus (1. kategooria)
Muud koostisained, mis on klassifitseeritud nahka söövitavaks (alamkategooria 1A, 1B, 1C või 1. kategooria) või rasket silmakahjustust tekitavaks (1. kategooria)	≥ 1 %	Raske silmakahjustus (1. kategooria)

▼M12

Koostisaine	Kontsentratsioon	Segu klassifitseeritakse:
Muud koostisained, mis on klassifitseeritud silmi ärritavaks (2. kategooria)	≥ 3 %	Silmade ärritus (2. kategooria)

3.3.4. ***Ohust teavitamine***

3.3.4.1. Sellesse ohuklassi klassifitseerimise kriteeriumidele vastavate ainete või segude puhul kasutatakse tabelis 3.3.5 esitatud märgistuselemente.

Tabel 3.3.5

Raske silmakahjustuse / silmade ärrituse märgistuselemendid [a]

Klassifikatsioon	1. kategooria	2. kategooria
GHSi piktogrammid		
Tunnussõna	Ettevaatust	Hoiatus
Ohulause	H318: Põhjustab raskeid silmakahjustusi	H319: Põhjustab tugevat silmade ärritust
Hoiatuslaused ohu ennetamise kohta	P280	P264 P280
Hoiatuslaused reageerimise kohta	P305 + P351 + P338 P310	P305 + P351 + P338 P337 + P313
Hoiatuslaused säilitamise kohta		
Hoiatuslaused kõrvaldamise kohta		

[a] Kui kemikaal on klassifitseeritud nahasöövituse alamkategooriasse 1A, 1B, 1C või 1. kategooriasse, võib raske silmakahjustuse / silmade ärrituse tekitamist käsitleva märgistuse ära jätta, sest nahasöövituse 1. kategooria ohulause (H314) sisaldab juba seda teavet.

▼B

3.4. **Hingamiselundite või naha sensibiliseerimine**

3.4.1. ***Mõisted ja üldkaalutlused***

▼M19

3.4.1.1. Hingamisteede sensibiliseerimine – hingamisteede ülitundlikkuse ilmnemine pärast aine või segu sissehingamist.

3.4.1.2. Naha sensibiliseerimine – allergilise reaktsiooni ilmnemine pärast naha kokkupuudet aine või seguga.

▼B

3.4.1.3. Käesoleva punkti tähenduses koosneb sensibiliseerimine kahest faasist: esimeses faasis tekitatakse indiviidil allergeeniga kokkupuute kaudu spetsiaalne immunoloogiline mälu (induktsioonifaas). Teine faas on esilekutsumine, st sensibiliseeritud indiviidi allergeeniga kokkupuutesse viimise kaudu rakuvahendatud või antikehavahendatud allergilise reaktsiooni tekitamine.

▼B

3.4.1.4. Nii hingamiselundite sensibiliseerimisel kui ka naha sensibiliseerimisel on kaks faasi: induktsiooni- ja esilekutsumisfaas. Naha sensibiliseerimiseks on vajalik induktsioonifaas, mille jooksul immuunsüsteem õpib reageerima; kliinilised sümptomid võivad tekkida siis, kui edaspidine kokkupuude on piisav nähtava nahareaktsiooni esilekutsumiseks (esilekutsumise faas). Sama põhimõtet kasutatakse tavaliselt prognoosimiskatsete läbiviimisel, mis algavad induktsioonifaasiga, millele reageerimist mõõdetakse järgnevas standarditud esilekutsumisfaasis, mis tavaliselt sisaldab katset plaastriga. Paikne lümfisõlmede uuring on erand, millega mõõdetakse otseselt induktsioonifaasi reaktsiooni. Inimnaha sensibiliseerimise tõendeid hinnatakse tavaliselt diagnostilise plaastri katse abil.

3.4.1.5. Tavaliselt on nii naha- kui ka hingamiselundite sensibiliseerimisel esilekutsumiseks vaja madalamat taset kui indutseerimiseks. ►M2 II lisa punktis 2.8 ◄ käsitletakse sensibiliseeritud isikute hoiatamist segus esinevate konkreetsete sensibilisaatorite eest.

3.4.1.6. Ohuklass „hingamiselundite või naha sensibiliseerimine” jaguneb järgmiselt:

— hingamiselundite sensibiliseerimine ►M2 ja ◄

— naha sensibiliseerimine

▼M2

3.4.2. ***Ainete klassifitseerimise kriteeriumid***

3.4.2.1. *Hingamiselundite sensibilisaatorid*

3.4.2.1.1. O h u k a t e g o o r i a d

3.4.2.1.1.1. Hingamiselundite sensibilisaatorid klassifitseeritakse 1. kategooriasse, kui ei ole piisavaid andmeid alamkategooriatesse klassifitseerimiseks.

3.4.2.1.1.2. Kui andmed on piisavad, võimaldab täpsem hindamine vastavalt punktile 3.4.2.1.1.3 jagada hingamiselundite sensibilisaatorid 1A-alamkategooriasse (tugevad sensibilisaatorid) või 1B-alamkategooriasse (muud hingamiselundite sensibilisaatorid).

3.4.2.1.1.3. Inimestel või loomadel täheldatud toime õigustab tavaliselt hingamiselundite sensibilisaatorite klassifitseerimist asjakohase tõendusmaterjali kaalukuse põhjal. Ained võib jagada asjakohaste tõendite kaalukuse põhjal kas 1A või 1B-alamkategooriasse vastavalt tabelis 3.4.1 esitatud kriteeriumidele ning tuginedes inimeste kokkupuudetest või epidemioloogilistest uuringutest pärinevatele usaldusväärsetele ja kvaliteetsetele tõenditele ja/või katseloomadega tehtud asjakohaste uuringute tulemustele.

3.4.2.1.1.4. Ained klassifitseeritakse hingamiselundite sensibilisaatoriteks tabelis 3.4.1 esitatud kriteeriumide põhjal:

Tabel 3.4.1

Hingamiselundite sensibilisaatorite ohukategooria ja alamkategooriad

Kategooria	Kriteeriumid
1. kategooria	Kui ei ole veel piisavaid andmeid alamkategooriatesse liigitamiseks, klassifitseeritakse ained hingamiselundite sensibilisaatoriteks (1. kategooria) järgmiste kriteeriumide alusel:

▼**M2**

Kategooria	Kriteeriumid
	a) kui on inimestelt pärinevaid tõendeid selle kohta, et aine võib tekitada spetsiifilist hingamiselundite ülitundlikkust ja/või b) asjakohasel loomkatsel on saadud positiivsed tulemused.
1A-alamkategooria	Ained, mille puhul on täheldatud sagedast esinemist inimestel või suure tundlikkuse esinemise tõenäosust inimestel loom- või muude katsete põhjal ([1]). Arvestada võib ka reaktsiooni tõsidust.
1B-alamkategooria	Ained, mille puhul on täheldatud vähest kuni mõõdukat esinemist inimestel või väikese kuni mõõduka tundlikkuse esinemise tõenäosust inimestel loom- või muude katsete põhjal ([1]). Arvestada võib ka reaktsiooni tõsidust.

([1]) Praeguseks ei ole ühtki loomkatsete mudelit hingamiselundite ülitundlikkuse katsetamiseks heaks kiidetud ega kinnitatud. Teatavates oludes võivad loomkatsetest saadud andmed pakkuda väärtuslikku teavet tõendite kaalukuse hindamiseks.

3.4.2.1.2. Tõendid inimestele avalduva mõju kohta

3.4.2.1.2.1. Tõendid selle kohta, et aine võib tekitada spetsiifilist hingamiselundite ülitundlikkust, põhinevad tavaliselt inimestega seotud kogemustel. Selles kontekstis ilmneb ülitundlikkus tavaliselt astmana, kuid hinnatakse ka muid ülitundlikkuse reaktsioone, näiteks riniit/-konjuktiviit ja alveoliit. Seisund on oma kliiniliselt olemuselt allergiline reaktsioon. Immunoloogilisi mehhanisme ei ole siiski vaja selgitada.

3.4.2.1.2.2. Hinnates tõendeid inimestele avalduva mõju kohta, tuleb klassifitseerimisotsuse langetamisel lisaks konkreetsete juhtumitega seotud tõenditele võtta arvesse ka järgmist:

a) kokkupuutunud inimeste arv;

b) kokkupuute ulatus.

Inimesele avalduva mõju andmete kasutamist käsitletakse punktides 1.1.1.3, 1.1.1.4 ja 1.1.1.5.

3.4.2.1.2.3. Eespool osutatud tõend võib olla näiteks:

a) haiguslugu ja ainega kokkupuutumisega seotud kopsufunktsioonide uuringute andmed, mida kinnitavad muud tõendid, mille hulka võib kuuluda:

i) *in vivo* immunoloogiline proov (näiteks nahatorkeproov);

ii) *in vitro* immunoloogiline proov (näiteks seroloogiline analüüs);

iii) kui immunoloogiline toimemehhanism on tõestamata, siis uuringud, mis näitavad muid spetsiifilisi ülitundlikkusreaktsioone, näiteks korduv kerge ärritus, farmakoloogiliselt esilekutsutud toime;

▼M2

iv) keemilise struktuuri sarnasus ainetega, mis teadaolevalt põhjustavad hingamiselundite ülitundlikkust;

b) andmed, mis on saadud ühel või enamal positiivsel bronhoprovokatsioonikatsel vastava ainega, kui katsete tegemisel on lähtutud konkreetse ülitundlikkuse reaktsiooni määramiseks kehtestatud suunistest.

3.4.2.1.2.4. Haiguslugu sisaldab nii meditsiinilist kui ka kutsealast teavet, aidates kindlaks teha seose konkreetse ainega kokkupuutumise ja hingamiselundite ülitundlikkuse väljakujunemise vahel. Asjaomase teabe hulka kuuluvad süvendavad faktorid nii kodus kui ka töökohal ning andmed haiguse tekke ja kulu ning vaadeldava patsiendi perekonnas ja temal endal esinenud haiguste kohta. Haigusloos peab olema ka märkus muude lapsepõlves esinenud allergianähtude või hingamiselundite haiguste kohta ja teave suitsetamise kohta.

3.4.2.1.2.5. Bronhoprovokatsioonikatsete positiivseid tulemusi peetakse klassifitseerimisel piisavaks tõendiks. Tuleb siiski tunnistada, et tegelikult on hulk eespool loetletud uuringuid juba tehtud.

3.4.2.1.3. L o o m k a t s e d

▼M19

3.4.2.1.3.1. Asjakohaste loomkatsete andmed, ([1]) mis võivad viidata aine võimele tekitada inimestel sissehingamisel ülitundlikkust, ([2]) võivad sisaldada järgmist:

a) immunoglobuliin E (IgE) määramine ja muud iseloomulikud immunoloogilised näitajad, näiteks hiirtel;

b) spetsiifilised kopsureaktsioonid merisigadel.

▼M2

3.4.2.2. *Naha sensibilisaatorid*

3.4.2.2.1. O h u k a t e g o o r i a d

3.4.2.2.1.1. Naha sensibilisaatorid klassifitseeritakse 1. kategooriasse, kui ei ole piisavaid andmeid alamkategooriatesse klassifitseerimiseks.

3.4.2.2.1.2. Kui andmed on piisavad, võimaldab täpsem hindamine vastavalt punktile 3.4.2.2.1.3 jagada naha sensibilisaatorid 1A-alamkategooriasse (tugevad sensibilisaatorid) või 1B-alamkategooriasse (muud naha sensibilisaatorid).

3.4.2.2.1.3. Inimestel või loomadel täheldatud toime õigustab tavaliselt naha sensibilisaatorite klassifitseerimist asjakohaste tõendite kaalukuse põhjal vastavalt punktile 3.4.2.2.2. Ained võib jagada asjakohaste tõendite kaalukuse põhjal kas 1A või 1B-alamkategooriasse vastavalt tabelis 3.4.2 esitatud kriteeriumidele ning tuginedes inimeste kokkupuudetest või epidemioloogilistest uuringutest pärinevatele usaldusväärsetele ja kvaliteetsetele tõenditele ja/või katseloomadega tehtud asjakohaste uuringute tulemustele 1A-alamkategooria puhul vastavalt punktides 3.4.2.2.2.1 ja 3.4.2.2.3.2 ning 1B-alamkategooria puhul vastavalt punktides 3.4.2.2.2.2 ja 3.4.2.2.3.3 sätestatud suunisväärtustele.

3.4.2.2.1.4. Ained klassifitseeritakse naha sensibilisaatoriteks tabelis 3.4.2 esitatud kriteeriumide põhjal:

([1]) *Praeguseks ei ole ühtki loomkatsete mudelit hingamiselundite ülitundlikkuse katsetamiseks heaks kiidetud ega kinnitatud. Teatavates oludes võivad loomkatsetest saadud andmed pakkuda väärtuslikku teavet tõendite kaalukuse hindamiseks.*

([2]) *Veel ei tunta täielikult mehhanisme, mille kaudu ained tekitavad astma sümptomeid. Ennetavate meetmetena käsitatakse neid aineid hingamiselundite sensibilisaatoritena. Kui on võimalik tõendada, et need ained tekitavad ärrituse teel astma sümptomeid ainult ülitundlikel inimestel, ei käsitata hingamiselundite sensibilisaatoritena.*

▼M2

Tabel 3.4.2

Naha sensibilisaatorite ohukategooria ja alamkategooriad

Kategooria	Kriteeriumid
1. kategooria	Kui ei ole veel piisavaid andmeid alamkategooriatesse liigitamiseks, siis klassifitseeritakse ained naha sensibilisaatoriteks (1. kategooria) järgmiste kriteeriumide põhjal: a) kui inimestega seotud kogemused näitavad, et aine võib suurel osal sellega kokkupuutunud isikutest põhjustada nahale sattudes ülitundlikkust või b) kui asjakohasel loomkatsel on saadud positiivsed tulemused (vaata erikriteeriume punktis 3.4.2.2.4.1).
1A-alamkategooria	Ained, mille puhul on täheldatud sagedast esinemist inimestel ja/või suurt esinemise võimalust loomadel ja mille puhul võib oletada, et need võivad põhjustada inimestel ülitundlikkust. Arvestada võib ka reaktsiooni tõsidust.
1B-alamkategooria	Ained, mille puhul on täheldatud vähest kuni mõõdukat esinemist inimestes ja/või vähest kuni mõõdukat esinemise võimalust loomadel ja mille puhul võib oletada, et need võivad põhjustada inimestel tundlikkust. Arvestada võib ka reaktsiooni tõsidust.

3.4.2.2.2. Tõendid inimestele avalduva mõju kohta

3.4.2.2.2.1. 1A-alamkategooria puhul võivad tõendid inimestele avalduva mõju kohta hõlmata järgmist:

a) positiivne tulemus ≤ 500 μg/cm^2 juures (HRIPT, HMT – induktsioonilävi);

b) diagnostilise plaastri katse andmed, mis näitavad reaktsioonide suhteliselt sagedast ja märkimisväärset esinemist kindlaksmääratud elanikkonnarühmas suhteliselt vähese kokkupuute korral;

c) muud epidemioloogilised tõendid, mis näitavad suhteliselt sagedast ja märkimisväärset allergilise kontaktdermatiidi esinemist suhteliselt vähese kokkupuute korral.

3.4.2.2.2.2. 1B-alamkategooria puhul võivad tõendid inimestele avalduva mõju kohta hõlmata:

a) positiivne tulemus > 500 μg/cm2 juures (HRIPT, HMT – induktsioonilävi);

b) diagnostilise plaastri katse andmed, mis näitavad reaktsioonide suhteliselt vähest, kuid märkimisväärset esinemist kindlaksmääratud elanikkonnas suhteliselt sagedase kokkupuute korral;

c) muud epidemioloogilised tõendid, mis näitavad suhteliselt vähest, kuid märkimisväärset allergilise kontaktdermatiidi esinemist suhteliselt sagedase kokkupuute korral.

Inimesele avalduva mõju andmete kasutamist käsitletakse punktides 1.1.1.3, 1.1.1.4 ja 1.1.1.5.

▼**M2**

3.4.2.2.3. Loomkatsed

3.4.2.2.3.1. Kui naha sensibiliseerimise uurimiseks kasutatakse abiainega katsemeetodit, peetakse 1. kategooria puhul vastureaktsiooni tekkimist vähemalt 30 % loomadel positiivseks tulemuseks. Abiaineta meriseakatsemeetodi puhul peetakse positiivseks tulemuseks vastureaktsiooni tekkimist vähemalt 15 % loomadel. 1. kategooria puhul peetakse positiivseks tulemuseks seda, kui stimulatsiooniindeks paikses lümfisõlmede uuringus on 3 või rohkem. Naha sensibiliseerimise katsemeetodeid on kirjeldatud OECD suunises 406 (maksimeerimiskatse merisigadega) ja suunises 429 (paikne lümfisõlmede uuring). Kasutada võib ka teisi meetodeid tingimusel, et need on hästi valideeritud ja teaduslikult põhjendatud. Näiteks võib hiire kõrva turse määratlemise katse (MEST) olla usaldusväärne sõelkatse mõõdukate kuni tugevate sensibilisaatorite tuvastamiseks ning seda võib kasutada esimese etapina naha sensibiliseerimise võimalikkuse hindamisel.

3.4.2.2.3.2. 1A-alamkategooria puhul võivad loomkatse tulemuste hulka kuuluda andmed tabelis 3.4.3 osutatud väärtustega.

Tabel 3.4.3

Loomkatse tulemused 1A-alamkategooria puhul

Katse	Kriteeriumid
Paikne lümfisõlmede uuring	EC3 väärtus ≤ 2 %
Maksimeerimiskatse merisigadega	≥ 30 % reageerivad ≤ 0,1 % nahasisese induktsiooni doosi juures või ≥ 60 % reageerivad > 0,1 % kuni ≤ 1 % nahasisese induktsiooni doosi juures
Buehleri katse	≥15 % reageerivad ≤ 0,2 % paikse induktsiooni doosi juures või ≥ 60 % reageerivad > 0,2 % kuni ≤ 20 % paikse induktsiooni doosi juures

3.4.2.2.3.3. 1B-alamkategooria puhul võivad loomkatse tulemuste hulka kuuluda andmed alljärgnevas tabelis 3.4.4 osutatud väärtustega.

Tabel 3.4.4

Loomkatse tulemused 1B-alamkategooria puhul

Katse	Kriteeriumid
Paikne lümfisõlmede uuring	EC3 väärtus > 2 %
Maksimeerimiskatse merisigadega	≥ 30 % kuni < 60 % reageerivad > 0,1 % kuni ≤ 1 % nahasisese induktsiooni doosi juures või ≥ 30 % reageerivad > 1 % nahasisese induktsiooni doosi juures
Buehleri katse	≥ 15 % kuni < 60 % reageerivad > 0,2 % kuni ≤ 20 % paikse induktsiooni doosi juures või ≥ 15 % reageerivad > 20 % paikse induktsiooni doosi juures

▼**M2**

3.4.2.2.4. Erikaalutlused

3.4.2.2.4.1. Aine klassifitseerimiseks tõendite kaalukuse hindamise lähenemisviisi kasutades peaksid tõendid sisaldama kõike või osa järgmisest loetelust:

a) positiivsed tulemused plaasterkatsega, mis on tavaliselt saadud rohkem kui ühest nahahaiguste kliinikust;

b) epidemioloogilised uuringud näitavad, et kokkupuude ainega põhjustab allergilist kontaktdermatiiti. Kui suurel osal ainega kokkupuutunud isikutest ilmnevad iseloomulikud sümptomid, tuleb olukorda uurida eriti hoolega ka siis, kui kõnealuste juhtumite arv on väike;

c) asjakohastel loomkatsetel on saadud positiivsed tulemused;

d) inimestega seotud eksperimentaaluuringute käigus on saadud positiivsed andmed (vt punkt 1.3.2.4.7);

e) korrektselt dokumenteeritud allergilise kontaktdermatiidi juhtumid, mis pärinevad tavaliselt rohkem kui ühest nahahaiguste kliinikust;

f) kaaluda võib ka reaktsiooni tõsidust.

3.4.2.2.4.2. Loomkatsetest pärinevad tõendid on tavaliselt usaldusväärsemad kui inimeste kokkupuutel põhinevad tõendid. Kui on olemas mõlemast allikast pärinevad andmed ning tulemused on omavahel vastuolus, tuleb hinnata kummastki allikast pärinevate andmete kvaliteeti ja usaldusväärsust, et lahendada klassifitseerimise küsimus iga konkreetse juhtumi kohta eraldi. Tavaliselt ei kasutata ohu klassifitseerimise jaoks vajalike inimesele avalduva mõju andmete saamiseks kontrollitud katseid vabatahtlikega, pigem moodustavad inimesele avalduva mõju andmed osa riskihindamisest, millega kinnitatakse loomkatsete puhul täheldatud toime puudumist. Sellest tulenevalt on inimestelt pärinevad positiivsed naha sensibiliseerimise andmed saadud tavaliselt juht-kontrolliuuringu või mõne muu mitte nii täpselt määratletud uuringuga. Seepärast tuleb inimesele avalduva mõju andmete hindamisel olla ettevaatlik, sest juhtumite sagedus kajastab lisaks ainete olemusest tulenevatele omadustele ka selliseid tegureid nagu kokkupuuteolukord, biosaadavus, individuaalne eelsoodumus ja võetud ennetavad meetmed. Negatiivseid inimesele avalduva mõju andmeid ei tuleks tavaliselt kasutada loomkatsetega saadud positiivsete tulemuste vaidlustamiseks. Nii loomale kui ka inimesele avalduva mõju andmete puhul tuleks arvesse võtta kandja mõju.

3.4.2.2.4.3. Kui ükski eespool nimetatud tingimus ei ole täidetud, ei ole aine klassifitseerimine naha sensibilisaatoriks vajalik. Kahe või enama allpool loetletud naha sensibiliseerimise näitaja kombinatsioon võib siiski otsust muuta. Seda tuleb kaaluda iga konkreetse juhtumi korral eraldi.

a) Üksikud allergilise kontaktdermatiidi juhud;

b) piiratud epidemioloogilised uuringud (näiteks mille puhul juhuslikkust, eelarvamusi ja segavaid asjaolusid ei ole piisava kindlusega kõrvale jäetud);

c) andmed suuniste kohaselt tehtud loomkatsete kohta, mille tulemused ei vasta loomkatseid käsitlevas punktis 3.4.2.2.3 esitatud positiivsete tulemuste kriteeriumidele, kuid on piirväärtusele piisavalt lähedal, et neid võiks pidada märkimisväärseks;

▼**M2**

d) ebastandardsete meetoditega saadud positiivsed tulemused;

e) sarnase struktuuriga ainetega saadud positiivsed tulemused.

3.4.2.2.4.4. I m m u n o l o o g i l i n e k o n t a k t u r t i k a a r i a

Ained, mis vastavad hingamiselundite sensibilisaatoriteks klassifitseerimise kriteeriumidele, võivad lisaks põhjustada ka immunoloogilist kontakturtikaariat. Kaaluda tuleks ka nende ainete klassifitseerimist naha sensibilisaatoriteks. Ainete puhul, mis tekitavad immunoloogilist kontakturtikaariat, kuid ei vasta hingamiselundite sensibilisaatoriteks klassifitseerimise kriteeriumidele, tuleks samuti kaaluda nende klassifitseerimist naha sensibilisaatoriteks.

Immunoloogilist kontakturtikaariat tekitavate ainete ja segude kindlakstegemiseks ei ole ühtki loomkatsete mudelit heaks kiidetud. Seepärast põhineb klassifitseerimine tavaliselt inimesele avalduva mõju tõenditel, mis on sarnased naha sensibiliseerimise andmetega.

▼**B**

3.4.3. ***Segude klassifitseerimise kriteeriumid***

3.4.3.1. *Segude klassifitseerimine, kui on olemas andmed segu kui terviku kohta*

3.4.3.1.1 Kui segu kohta on olemas ainete klassifitseerimise kriteeriumidele vastavad usaldusväärsed ja kvaliteetsed andmed, mis on saadud inimestega seotud kogemustest või asjakohastest loomkatsetest, võib segu klassifitseerida tõendusmaterjali kaalukuse hindamise põhjal. Segusid käsitlevate andmete hindamisel tuleb hoolikalt jälgida, et kasutatud annus ei muudaks tulemusi ebausaldusväärseks.

3.4.3.2. *Segude klassifitseerimine, kui puuduvad andmed segu kui terviku kohta: seostamispõhimõtted*

3.4.3.2.1 Kui segu ei ole tema sensibiliseerivate omaduste kindlaksmääramise eesmärgil katsetatud, kuid on olemas piisavad andmed üksikute koostisosade kohta ning sarnased katsetatud segud, mis piisavalt iseloomustavad kõnesoleva segu ohtlikkust, tuleb neid andmeid kasutada kooskõlas punktis 1.1.3 esitatud seostamispõhimõtetega.

3.4.3.3. *Segude klassifitseerimine, kui on olemas andmed segu kõikide koostisosade või üksnes mõne koostisosa kohta*

3.4.3.3.1 Segu klassifitseeritakse hingamiselundite või naha sensibilisaatoriks, kui vähemalt üks tema koostisaine on liigitatud hingamiselundite või naha sensibilisaatoriks ja selle sisaldus segus vastab asjaomasele üldisele sisalduse piirväärtusele või on sellest kõrgem, vastavalt ►**M2** tabelile 3.4.5 ◄.

3.4.3.3.2. Kui inimesel on juba kujunenud välja tundlikkus teatava aine või segu suhtes, võivad mõned sensibilisaatoriteks klassifitseeritud ained esile kutsuda reaktsiooni ka juhul, kui nende sisaldus segus jääb alla ►**M2** tabelis 3.4.5 ◄ näidatud sisaldust (vt märkust 1 ►**M2** tabeli 3.4.6 ◄ juures).

▼**M2**

Tabel 3.4.5

Hingamiselundite või naha sensibilisaatoriks klassifitseeritud segu koostisosade üldised sisalduse piirväärtused, mille alusel segu klassifitseeritakse

Koostisaine on klassifitseeritud järgmiselt:	Üldised sisalduse piirväärtused, mille alusel segu klassifitseeritakse		
	1. kategooria hingamiselundite sensibilisaator		1. kategooria naha sensibilisaator
	Tahke/vedel	Gaas	Kõik füüsikalised olekud
1. kategooria hingamiselundite sensibilisaator	≥ 1,0 %	≥ 0,2 %	
1A-alamkategooria hingamiselundite sensibilisaator	≥ 0,1 %	≥ 0,1 %	
1B-alamkategooria hingamiselundite sensibilisaator	≥ 1,0 %	≥ 0,2 %	
1. kategooria naha sensibilisaator			≥ 1,0 %
1A-alamkategooria naha sensibilisaator			≥ 0,1 %
1B-alamkategooria naha sensibilisaator			≥ 1,0 %

Tabel 3.4.6

Segu koostisosade sisalduse piirväärtused esilekutsumise jaoks

Koostisaine on klassifitseeritud järgmiselt:	Sisalduse piirväärtused esilekutsumise jaoks		
	1. kategooria hingamiselundite sensibilisaator		1. kategooria naha sensibilisaator
	Tahke/vedel	Gaas	Kõik füüsikalised olekud
1. kategooria hingamiselundite sensibilisaator	≥ 0,1 % (märkus 1)	≥ 0,1 % (märkus 1)	
1A-alamkategooria hingamiselundite sensibilisaator	≥ 0,01 % (märkus 1)	≥ 0,01 % (märkus 1)	
1B-alamkategooria hingamiselundite sensibilisaator	≥ 0,1 % (märkus 1)	≥ 0,1 % (märkus 1)	
1. kategooria naha sensibilisaator			≥ 0,1 % (märkus 1)
1A-alamkategooria naha sensibilisaator			≥ 0,01 % (märkus 1)
1B-alamkategooria naha sensibilisaator			≥ 0,1 % (märkus 1)

▼M19

Märkus 1.

Seda esilekutsumiseks vajalikku sisalduse piirväärtust kasutatakse II lisa punktis 2.8 sätestatud märgistamise erinõuete kohaldamiseks, mis käsitlevad juba sensibiliseeritud inimeste kaitset. Kui segu ühe koostisaine sisaldus on selle sisaldusega võrdne või sellest suurem, on nõutav ohutuskaart (SDS). Sensibiliseerivate ainete puhul, millel on konkreetne sisalduse piirväärtus, peab esilekutsumiseks vajalik sisalduse piirväärtus olema määratud ühe kümnendikuna konkreetsest sisalduse piirväärtusest.

▼B

3.4.4. ***Ohust teavitamine***

▼M2

3.4.4.1. Sellesse ohuklassi klassifitseerimise kriteeriumidele vastavate ainete või segude puhul kasutatakse tabelis 3.4.7 esitatud märgistuselemente.

▼M4

Tabel 3.4.7

Hingamisteede või naha sensibiliseerimise märgistuselemendid

Klassifikatsioon	Hingamisteede sensibiliseerimine	Naha sensibiliseerimine
	1. kategooria ning 1.A ja 1.B alamkategooria	1. kategooria ning 1.A ja 1.B alamkategooria
GHSi piktogrammid		
Tunnussõna	Ettevaatust	Hoiatus
Ohulause	H334: Sissehingamisel võib tekitada allergiat või astma sümptomeid või hingamisraskusi	H317: Võib tekitada allergilist nahareaktsiooni
Hoiatuslaused ohu ennetamise kohta	P261 P284	P261 P272 P280
Hoiatuslaused reageerimise kohta	P304 + P340 P342 + P311	P302 + P352 P333 + P313 P321 P362 + P364
Hoiatuslaused säilitamise kohta		
Hoiatuslaused kõrvaldamise kohta	P501	P501

▼B

3.5. **Mutageensus sugurakkudele**

3.5.1. ***Mõisted ja üldkaalutlused***

▼M19

3.5.1.1. „Mutageensus sugurakkudele” võime põhjustada sugurakkudes pärilikke geenimutatsioone, sealhulgas kromosoommutatsioone ja kromosoomiarvu muutusi, mis ilmnevad pärast aine või seguga kokku puutumist.

3.5.1.2. „Mutatsioon” püsiv muudatus raku geneetilise materjali koguses või struktuuris. Mõistet „mutatsioon” kasutatakse nii pärilike geneetiliste muutuste puhul, mis võivad avalduda fenotüübilisel tasandil, kui ka nende aluseks olevate DNA muutuste kohta, kui need on

▼M19

teada (sealhulgas aluspaaride iseloomulikud muutused ja kromosomaalsed translokatsioonid). Mõisteid „mutageenne” ja „mutageen” kasutatakse toimeainete puhul, mis suurendavad mutatsioonide esinemissagedust rakkude ja/või organismide üldkogumis.

3.5.1.3. Üldisemaid mõisteid „genotoksiline” ja „genotoksilisus” kasutatakse toimeainete või protsesside puhul, mis muudavad DNA struktuuri, informatsiooni või segregatsiooni, kaasa arvatud DNA kahjustamine selle tavalise paljunemisprotsessi häirimisega või paljunemise muutmisega mittefüsioloogilisel viisil (ajutiselt). Mutageense toime näitajatena kasutatakse tavaliselt genotoksilisuse katsetulemusi.

▼B

3.5.2. ***Ainete klassifitseerimise kriteeriumid***

3.5.2.1. Sellesse ohuklassi kuuluvad eeskätt ained, mis võivad põhjustada inimese sugurakkude mutatsioone, mis võivad edasi kanduda järglastele. Ainete ja segude sellesse ohuklassi klassifitseerimisel võetakse aga arvesse ka mutageensuse või genotoksilisuse *in vitro* katsete ning imetajate somaatiliste ja sugurakkude *in vivo* katsete tulemusi.

3.5.2.2. Klassifitseerimisel, mis on seotud mutageensusega sugurakkudele, paigutatakse ained ühte kahest kategooriast vastavalt tabelile 3.5.1.

Tabel 3.5.1

Sugurakkude mutageene käsitlevad ohukategooriad

Kategooriad	Kriteeriumid
1. KATEGOORIA:	Ained, mis teadaolevalt põhjustavad pärilikke muutusi inimeste sugurakkudes või millesse tuleb suhtuda nii, nagu need põhjustaksid pärilikke muutusi inimeste sugurakkudes. Ained, mis teadaolevalt põhjustavad pärilikke muutusi inimeste sugurakkudes
1.A kategooria:	Klassifitseerimine 1.A kategooriasse toimub epidemioloogilistest inimuuringutest saadud positiivse tõendusmaterjali põhjal Ained, millesse tuleb suhtuda nii, nagu need põhjustaksid pärilikke muutusi inimeste sugurakkudes
1.B kategooria:	Klassifitseerimisel 1.B kategooriasse on aluseks: — päriliku mutageensuse imetajate sugurakkudele *in vivo* katsete positiivsed tulemused või — imetajate somaatilisi rakke ohustava mutageensuse *in vivo* katsete positiivsed tulemused koos tõendusmaterjaliga selle kohta, et ainel on sugurakkudes muutuste esilekutsumise võime. Täiendavat tõendusmaterjali on võimalik saada sugurakkudega tehtud mutageensuse/genotoksilisuse *in vivo* katsete abil või näidates, et ainel või selle metaboliitidel ja sugurakkude geneetilisel materjalil on vastastikuse mõjutamise võime, või — on saadud positiivsed tulemused katsetega, mis tõendavad mutageenset toimet inimeste sugurakkudele, kuid ei tõenda selle edasiandmist järglastele, näiteks ainega kokkupuutes olnud inimeste spermarakkude aneuploidia esinemissageduse suurenemine.
2. KATEGOORIA:	Ained, mille kohta arvatakse, et need võivad inimeste sugurakkudes pärilikke muutusi esile kutsuda Klassifitseerimine 2. kategooriasse põhineb: — positiivsel tõendusmaterjalil, mis on saadud katsetest imetajatega ja/või teatavatel juhtudel järgmistest *in vitro* katsetest: — somaatiliste rakkude mutageensuse *in vivo* katsed imetajatega või — muud somaatiliste rakkude genotoksilisuse *in vivo* katsed, mida toetavad mutageensuse *in vitro* uuringute positiivsed tulemused. Märkus: ained, mille puhul imetajate mutageensuse *in vitro* uuringute tulemused on positiivsed ja mis näitavad keemilise struktuuri – aktiivsuse seost teadaolevate sugurakkude mutageenidega, klassifitseeritakse mutageenide 2. kategooriasse.

▼B

3.5.2.3. *Täiendavad kaalutlused ainete klassifitseerimisel sugurakkude mutageenideks*

3.5.2.3.1 Aine klassifitseerimisel lähtutakse ainega kokkupuutes olnud loomade sugurakkudega ja/või somaatiliste rakkudega tehtud katsete tulemustest, mis näitavad aine mutageensust ja/või genotoksilisust. Arvesse tuleb võtta ka *in vitro* katsetega määratud mutageenset ja/või genotoksilist toimet.

3.5.2.3.2 Süsteem on ohupõhine ja aineid klassifitseeritakse sugurakkude mutatsioonide tekitamise võime alusel. Seepärast ei ole see skeem ette nähtud ainete (kvantitatiivsete) riskihinnangute jaoks.

3.5.2.3.3 Inimeste sugurakkudele avaldatava päriliku toimega seotud klassifitseerimine toimub korrektselt läbi viidud piisavalt valideeritud katsete alusel, soovitatavalt komisjoni määruse (EÜ) nr 440/2008 kohaselt, mis on vastu võetud kooskõlas määruse (EÜ) nr 1907/2006 („katsemeetodite määrus”) artikli 13 lõikega 3, näiteks järgmistes punktides loetletud katsete alusel. Katsetulemuste hindamisel kasutatakse eksperdiarvamust ja klassifitseerimisel hinnatakse kogu olemasoleva asjaomase tõendusmaterjali kaalukust.

3.5.2.3.4 Päriliku mutageensuse sugurakkudele*in vivo* katsed, näiteks:

— näriliste dominantne letaalne katse

— hiirte päriliku translokatsiooni katse

▼M19

3.5.2.3.5 Somaatilisi rakke ohustava mutageensuse *in vivo* katsed, näiteks:

— kromosoomaberratsioonkatse imetajate luuüdis,

— imetajate erütrotsüütide mikrotuumade uuring

▼B

3.5.2.3.6 Sugurakkude mutageensuse/genotoksilisuse katsed, näiteks:

a) mutageensuse katsed:

— imetajate spermatogoonide kromosoomaberratsiooni katse

— spermatiidide mikrotuuma katse

b) genotoksilisuse katsed:

— õdekromatiidivahetuse analüüs spermatogoonides

— plaanivälise DNA sünteesi (UDS) katse munandirakkudes

3.5.2.3.7 Genotoksilisuse katsed somaatilistes rakkudes, näiteks:

— maksa plaanivälise sünteesi (UDS) *in vivo* katse

— imetajate luuüdi õdekromatiidivahetus (SCE)

3.5.2.3.8 Mutageensuse *in vitro* katsed, näiteks:

— *imetajate kromosoomaberratsiooni in vitro katse*

— imetajate rakkude geenmutatsiooni *in vitro* katse

— bakteriaalsed pöördmutatsioonikatsed

3.5.2.3.9 Üksikainete klassifitseerimine toimub kogu olemasoleva tõendusmaterjali kaalukuse hindamise põhjal eksperdiarvamuse abil (vt 1.1.1). Kui klassifitseerimiseks kasutatakse ühte korrektselt läbiviidud katset, peavad selle tulemused olema selged ja ühtemoodi mõistetavalt positiivsed. Uute, korralikult valideeritud katsete esile kerkimise korral võib ka neid kasutada kogu tõendusmaterjali kaalukuse hindamisel. Arvesse võetakse ka uuringus kasutatud kokkupuuteviisi asjakohasust inimeste kokkupuuteviisidega võrreldes.

▼B

3.5.3. ***Segude klassifitseerimise kriteeriumid***

3.5.3.1. *Segude klassifitseerimine, kui on olemas andmed segu kõikide koostisosade või üksnes mõne koostisosa kohta*

3.5.3.1.1 Segu tuleb klassifitseerida mutageeniks, kui vähemalt üks tema koostisaine on klassifitseeritud kas 1.A, 1.B või 2. kategooria mutageeniks ning selle sisaldus segus on võrdne tabelis 3.5.2 vastavalt 1.A kategooria, 1.B kategooria või 2. kategooria jaoks ette nähtud üldise sisalduse piirväärtusega või sellest kõrgem.

▼M4

Tabel 3.5.2

Sugurakkude mutageeniks klassifitseeritud koostisainete üldised sisalduse piirväärtused, mille alusel segu klassifitseeritakse

Koostisaine on klassifitseeritud:	Sisalduse piirväärtused, mille alusel segu klassifitseeritakse:		
	1. kategooria mutageen		2. kategooria mutageen
	1.A kategooria	1.B kategooria	
1.A kategooria mutageen	≥ 0,1 %	—	—
1.B kategooria mutageen	—	≥ 0,1 %	—
2. kategooria mutageen	—	—	≥ 1,0 %

▼B

Märkus

Eespool oleva tabeli sisalduse piirväärtusi kohaldatakse nii tahkete ainete ja vedelike (massiühikud) kui ka gaaside (mahuühikud) suhtes.

3.5.3.2. *Segude klassifitseerimine, kui on olemas andmed segu kui terviku kohta*

3.5.3.2.1 Segude klassifitseerimine põhineb kättesaadavatel katseandmetel segu üksikute koostisosade kohta, kusjuures kasutatakse sisalduse piirväärtusi sugurakkude mutageeniks klassifitseeritud koostisosade puhul. Üksikjuhtumitel võib klassifitseerimisel kasutada segude katseandmeid, kui nii saab näidata toimet, mida üksikutel koostisosadel põhinevatest hinnangutest ei ilmne. Sel juhul tuleb tõestada, et võttes arvesse annust ja muid tegureid, näiteks katsete, mis käsitlevad mutageensust sugurakkudele, kestust, katsete põhjal tehtud tähelepanekuid ja katsete tundlikkust ja statistilist analüüsi, on segu kui terviku katsetamisel saadud veenvaid tulemusi. Klassifitseerimist õigustav dokumentatsioon säilitatakse ja tehakse kättesaadavaks vastava taotluse esitamisel.

3.5.3.3. *Segude klassifitseerimine, kui puuduvad andmed segu kui terviku kohta: seostamispõhimõtted*

3.5.3.3.1 Kui segu mutageenset toimet sugurakkudele ei ole katsetega kindlaks määratud, kuid on olemas piisavad andmed üksikute koostisainete ning sarnaste testitud segude kohta (kohaldatakse punkti 3.5.3.2.1), mis segu ohtlikkust piisavalt iseloomustavad, tuleb kasutada neid andmeid kooskõlas punktis 1.1.3 esitatud seostamispõhimõtetega.

3.5.4. ***Ohust teavitamine***

3.5.4.1. Sellesse ohuklassi klassifitseerimise kriteeriumidele vastavate ainete või segude puhul kasutatakse tabelis 3.5.3 esitatud märgistuselemente.

▼M4

Tabel 3.5.3

Mutageensus sugurakkudele – märgistuselemendid

Klassifikatsioon	1. kategooria (1.A ja 1.B kategooria)	2. kategooria
GHSi piktogrammid		
Tunnussõna	Ettevaatust	Hoiatus
Ohulause	H340: Võib põhjustada geneetilisi defekte (märkida kokkupuuteviis, kui on vaieldamatult tõendatud, et muud kokkupuuteviisid ei ole ohtlikud)	H341: Arvatavasti põhjustab geneetilisi defekte (märkida kokkupuuteviis, kui on vaieldamatult tõendatud, et muud kokkupuuteviisid ei ole ohtlikud)
Hoiatuslaused ohu ennetamise kohta	P201 P202 P280	P201 P202 P280
Hoiatuslaused reageerimise kohta	P308 + P313	P308 + P313
Hoiatuslaused säilitamise kohta	P405	P405
Hoiatuslaused kõrvaldamise kohta	P501	P501

▼B

3.5.5 ***Täiendavad kaalutlused klassifitseerimisel***

Üha enam nõustutakse, et kemikaalide põhjustatud kasvajate tekkega inimestel ja loomadel on seotud geneetilised muutused näiteks proto-onkogeenides ja/või somaatiliste rakkude kasvaja supressorgeenides. Seetõttu võib ainete mutageensete omaduste demonstreerimine imetajate somaatilistes ja/või sugurakkudes *in vivo* mõjutada nende ainete võimalikku klassifitseerimist kantserogeenseteks (vt ka punkti 3.6 „Kantserogeensus” alapunkti 3.6.2.2.6).

3.6. **Kantserogeensus**

3.6.1. ***Mõiste***

▼M19

3.6.1.1. *Kantserogeensus* – aine või segu võime kutsuda pärast sellega kokku puutumist esile vähktõbe või suurendada vähktõve esinemissagedust. Aineid ja segusid, mis on tekitanud healoomulisi ja pahaloomulisi kasvajaid loomadega tehtud eksperimentaaluuringute käigus, loetakse ka inimeste jaoks kantserogeenseks või nende puhul eeldatakse või kahtlustatakse kantserogeensust, kui ei ole veenvaid tõendeid, et vastav kasvaja tekkimise mehhanism ei ole inimeste puhul asjakohane.

Aine või segu klassifitseerimine kantserogeensena põhineb selle olemuslikel omadustel ega anna teavet selle kohta, kui suur võib olla aine või segu kasutamisega kaasnev vähktõve tekkimise oht inimesel.

▼B

3.6.2. ***Ainete klassifitseerimise kriteeriumid***

3.6.2.1. Kantserogeensusega seotud klassifitseerimiseks paigutatakse ained tõendusmaterjali veenvuse ja täiendavate kaalutluste (tõendusmaterjali kaalukuse hindamine) põhjal ühte kahest kategooriast. Teatavatel juhtudel võib olla õigustatud klassifitseerimine kokkupuuteviisi põhjal, kui on võimalik vaieldamatult tõestada, et muud kokkupuuteviisid ei ole ohtlikud.

Tabel 3.6.1

Kantserogeensuse ohukategooriad

Kategooriad	Kriteeriumid
1. KATEGOORIA:	Teadaolev või eeldatav kantserogeenne toime inimestele Aine klassifitseeritakse kantserogeensuse 1. kategooriasse epidemioloogiliste ja/või loomadelt saadud andmete põhjal. Ainet võib eristada lisaks veel:
1.A kategooria:	1.A kategooriasse kuuluvaks, millel on teadaolev võimalik kantserogeenne toime inimestele; klassifitseerimise aluseks on peamiselt inimestelt saadud tõendusmaterjal, või
1.B kategooria:	1.B kategooriasse kuuluvaks, millel on eeldatav kantserogeenne toime inimestele; klassifitseerimise aluseks on peamiselt loomadelt saadud tõendusmaterjal. Klassifitseerimine 1.A ja 1.B kategooriatesse toimub veenva tõendusmaterjali ja täiendavate kaalutluste alusel (vt punkti 3.6.2.2). Sellise tõendusmaterjali võib saada järgmisel viisil: — inimestega läbi viidud uuringud, mis tõestavad põhjusliku seose olemasolu inimeste ainega kokkupuutumise viisi ja vähktõve arengu vahel (kantserogeen, mille toime inimestele on teada); või — loomkatsed, kui nende käigus on saadud piisavalt ([1]) tõendeid kantserogeense toime kohta loomadele (kantserogeen, mis eeldatavasti mõjutab ka inimesi). Ka võib otsus inimestele avaldatava kantserogeense toime kohta põhineda teaduslikul põhjendusel, kui nimetatud otsus tehakse iga konkreetse juhtumi kohta eraldi ja aluseks on uuringud, mille käigus on saadud piiratud arv tõendeid aine kantserogeense toime kohta inimestele ning lisaks on olemas piiratud tõendusmaterjal loomadele avaldatava kantserogeense toime kohta.
2. KATEGOORIA:	Arvatavasti avaldab inimestele kantserogeenset toimet Aine klassifitseeritakse 2. kategooriasse tõendusmaterjali põhjal, mis on saadud inimeste ja/või loomadega korraldatud uuringute käigus, kuid ei ole piisavalt veenev, et paigutada aine tõendusmaterjali veenvuse ja täiendavate kaalutluste (vt punkti 3.6.2.2) põhjal 1.A või 1.B kategooriatesse. Sellise tõendusmaterjali võib saada kas inimeste või loomadega korraldatud uuringutest saadud piiratud ([1]) tõendusmaterjalist kantserogeensuse kohta.

([1]) Märkus: vt 3.6.2.2.4.

▼B

3.6.2.2. *Erikaalutlused ainete klassifitseerimisel kantserogeenideks*

3.6.2.2.1 Kantserogeeniks klassifitseerimine toimub usaldusväärsete ja heakskiidetud uuringutega saadud tulemuste põhjal ja seda kasutatakse ainete puhul, millel on omadus põhjustada vähki. Hindamine põhineb kõikidel olemasolevatel andmetel, retsenseeritud ja avaldatud uuringutel ja nõuetekohastel lisaandmetel.

3.6.2.2.2 Aine klassifitseerimine kantserogeeniks on protsess, mis hõlmab kahe omavahel seotud otsuse langetamist: tuleb hinnata tõendusmaterjali kaalukust ja võtta arvesse kogu muud asjakohast teavet, mille põhjal paigutatakse inimestel vähktõbe tekitava toimega aine vastavasse ohukategooriasse.

3.6.2.2.3 Tõendusmaterjali kaalukus hõlmab kasvajate loendamist inimesi ja loomi käsitlevates uuringutes ja nende statistilise olulisuse määratlemist. Piisav inimuuringutel põhinev tõendusmaterjal näitab põhjusliku seose olemasolu inimeste kokkupuute ja vähktõve arengu vahel ning loomadelt saadud piisav tõendusmaterjal on tõenduseks põhjusliku seose kohta toimeaine ja kasvajate esinemissageduse suurenemise vahel. Inimuuringutel põhinev piiratud tõendusmaterjal saadakse siis, kui on leitud positiivne seos kokkupuute ja vähktõve vahel, kuid põhjuslikku seost ei ole võimalik tuvastada. Loomadelt saadud piiratud tõendusmaterjali puhul viitavad andmed küll kantserogeensele toimele, kuid neid ei ole piisavalt. Termineid „piisav" ja „piiratud" kasutatakse siin Rahvusvahelise Vähiuurimiskeskuse määratletud kujul järgmiselt:

a) Kantserogeenne toime inimestele

Kantserogeensust puudutavad inimuuringute põhjal saadud tõendid liigitatakse ühte järgmistest kategooriatest.

— piisav tõendusmaterjal kantserogeensuse kohta: toimeainega kokkupuute ja inimestel esineva vähktõve vahel on tõestatud põhjusliku seose olemasolu. See tähendab, et kokkupuute ja vähktõve vahel on täheldatud positiivset seost uuringutes, mille puhul on võimalik piisava kindlusega välistada juhuslikkus, eelarvamused ja segavad asjaolud;

— piiratud tõendusmaterjal kantserogeensuse kohta: toimeainega kokkupuute ja vähktõve vahel on täheldatud positiivset seost, nii et põhjuslikku tõlgendust peetakse usutavast, kuid ei ole võimalik piisava kindlusega välistada juhuslikkust, eelarvamusi ja segavaid asjaolusid.

b) Kantserogeenne toime katseloomadele

Katseloomadele avalduvat kantserogeenset toimet saab hinnata traditsiooniliste biotestide abil, biotestide abil, milles kasutatakse geneetiliselt muundatud loomi, ja muude *in-vivo* biotestide abil, mis keskenduvad ühele või mitmele kartsinogeneesi kriitilisele etapile. Kui puuduvad andmed traditsioonilistest pikaajalistest biotestidest või testidest, mille lõpp-punkt on neoplaasia, tuleks järjekindlalt positiivseid tulemusi mitmetes mudelites, milles käsitletakse mitmeid etappe kartsinogeneesi mitmeetapilises protsessis, arvesse võtta katseloomadele avalduva kantserogeense toime tõendatuse astme hindamisel. Kantserogeenset toimet katseloomadele puudutavad tõendid liigitatakse ühte järgmistest kategooriatest:

— piisav tõendusmaterjal kantserogeensuse kohta: on tõestatud põhjusliku seose olemasolu toimeaine ja pahaloomuliste kasvajate või healoomuliste ja pahaloomuliste kasvajate asjakohase kombinatsiooni esinemissageduse suurenemise vahel a) ühe või enama loomaliigi puhul või b) ühe liigiga tehtud kahes või enamas sõltumatus uuringus, mis viidi läbi eri ajal või eri laborites või eri uuringuplaanide kohaselt. Piisavaks tõendusmaterjaliks võib olla ka kasvajate esinemissageduse suurenemine ühe liigi mõlema soo puhul hästi läbi viidud uuringus, mis viidi ideaaljuhul läbi hea laboritava kohaselt.

▼B

Ühte ühe liigi ja ühe sooga läbi viidud uuringut võib pidada piisavaks tõendusmaterjaliks kantserogeensuse kohta, kui pahaloomulised kasvajad esinevad ebaharilikul määral, mis puudutab esinemissagedust, kohta, kasvaja liiki või vanust kasvaja tekke ajal, või kui leitakse palju kasvajaid mitmes kohas;

— piiratud tõendusmaterjal kantserogeensuse kohta: andmed viitavad küll kantserogeensele toimele, kuid neid ei ole piisavalt, et anda lõplik hinnang, sest näiteks a) tõendusmaterjal kantserogeensuse kohta pärineb ühestainsast katsest; b) uuringute kavandamise, läbiviimise või tõlgendamise osas on lahendamata küsimusi; c) toimeaine suurendab ainult healoomuliste kasvajate või ebamäärase kasvajapotentsiaaliga kahjustuste esinemissagedust; või d) tõendusmaterjal kantserogeensuse kohta pärineb üksnes uuringutest, mis näitavad ainult vähkisoodustavat toimet piiratud hulgas kudedes või organites.

3.6.2.2.4 Täiendavad kaalutlused [osana tõendusmaterjali kaalukuse hindamisest (vt 1.1.1)). Et hinnata teatava aine võimalikku kantserogeenset toimet inimestele, tuleb lisaks kantserogeensuse tõendusmaterjali veenvuse kinnitamisele kaaluda ka muid tegureid. Nende tegurite loetelu, mis mõjutavad eespool nimetatud otsuse langetamist, oleks väga pikk, kuid olulisemaid neist on ka siin käsitletud.

3.6.2.2.5 Tegureid võib hinnata selle põhjal, kas need suurendavad või vähendavat muret inimestele avaldatava kantserogeense toime pärast. Iga teguri suhteline osatähtsus sõltub seda toetava tõendusmaterjali hulgast ja sidususest. Üldiselt aitab põhjalikum teave muret pigem vähendada kui suurendada. Kasvajaleidude ja muude tegurite hindamisel, mille käigus käsitletakse iga konkreetset juhtumit eraldi, tuleks arvesse võtta täiendavaid kaalutlusi.

3.6.2.2.6 Mõned olulised tegurid, mida võib muretsemise üldise taseme hindamisel arvesse võtta, on järgmised:

a) kasvaja liik ja taustateave selle esinemissageduse kohta;

b) rohkem kui ühes kohas tekkiv reaktsioon;

c) kahjustuste muutumine pahaloomuliseks;

d) kasvajate peiteaja vähenemine;

e) kas reaktsioon esineb ühe või mõlema soo esindajatel;

f) kas esineb ühte või mitut liiki reaktsioone;

g) struktuuriline sarnasus ainetega, mille kantserogeensuse kohta on usaldusväärseid tõendeid;

h) kokkupuuteviisid;

i) ainete imendumise, jaotumise, omastatavuse ja eritumise võrdlemine katseloomadel ja inimestel;

j) katseannuste liigse mürgisuse võimalik segav toime;

k) toimemehhanism ja selle olulisus inimeste jaoks, näiteks tsütotoksilisus kasvu stimuleerimisega, mitogenees, immunosupressioon, mutageensus.

Mutageensus: on tõdetud, et vähktõve arengu üldises protsessis on kesksel kohal geneetilised muutused. Seetõttu võib *in vivo* tõendusmaterjal mutageense aktiivsuse kohta näidata, kas ainel on kantserogeense toime tekitamise võime.

▼B

3.6.2.2.7 Aine, mille kantserogeensust ei ole uuritud, võib teatavatel juhtudel klassifitseerida 1.A, 1.B või 2. kategooriasse struktuurilise analoogi kasvajaid käsitlevate andmete põhjal, täiendades otsust muude oluliste tegurite kaalumisega, mille hulka näiteks kuulub ühiste oluliste metaboliitide moodustumine bensidiiniühenditega värvainetes.

3.6.2.2.8 Klassifitseerimisel võetakse arvesse, kas aine imendub teatava(te) kokkupuuteviisi(de) puhul või mitte või kas uuritavate kokkupuuteviiside puhul tekivad üksnes paiksed kasvajad manustamiskohtades ning kas muude oluliste kokkupuuteviiside küllaldane katsetamine näitab nende puhul kantserogeensuse puudumist.

3.6.2.2.9 Klassifitseerimisel on oluline arvesse võtta kõike, mis on teada ainete füüsikalis-keemiliste, toksikokineetiliste ja toksikodünaamiliste omaduste kohta, samuti asjakohast kättesaadavat teavet keemiliste analoogide kohta, st struktuuri-aktiivsuse seost.

3.6.3. ***Segude klassifitseerimise kriteeriumid***

3.6.3.1. *Segude klassifitseerimine, kui on olemas andmed segu kõikide koostisosade või üksnes mõne koostisosa kohta*

3.6.3.1.1 Segu klassifitseeritakse kantserogeeniks, kui vähemalt üks tema koostisaine on klassifitseeritud kas 1.A, 1.B või 2. kategooria kantserogeeniks ning selle sisaldus segus on võrdne tabelis 3.6.2 vastavalt 1.A, kategooria, 1.B kategooria või 2. kategooria jaoks ette nähtud üldise sisalduse piirväärtusega või sellest kõrgem.

▼M4

Tabel 3.6.2

Kantserogeeniks klassifitseeritud koostisainete üldised sisalduse piirväärtused, mille alusel segu klassifitseeritakse

Koostisaine on klassifitseeritud:	Üldised sisalduse piirväärtused, mille alusel segu klassifitseeritakse:		
	1. kategooria kantserogeen		2. kategooria kantserogeen
	1.A kategooria	1.B kategooria	
1.A kategooria kantserogeen	≥ 0,1 %	—	—
1.B kategooria kantserogeen	—	≥ 0,1 %	—
2. kategooria kantserogeen	—	—	≥ 1,0 % [märkus 1]

▼B

Märkus

Eespool oleva tabeli sisalduse piirväärtusi kohaldatakse nii tahkete ainete ja vedelike (massiühikud) kui ka gaaside (mahuühikud) suhtes.

Märkus 1

Kui segu sisaldab 2. kategooria kantserogeeniks klassifitseeritud koostisainet, mille sisaldus on ≥ 0,1 %, on segu jaoks taotluse esitamisel kättesaadav SDS.

3.6.3.2. *Segude klassifitseerimine, kui on olemas andmed segu kui terviku kohta*

3.6.3.2.1 Segude klassifitseerimine põhineb kättesaadavatel katseandmetel segu üksikute koostisosade kohta, kusjuures kasutatakse sisalduse piirväärtusi kantserogeeniks klassifitseeritud koostisosade puhul. Üksikjuhtumitel võib klassifitseerimisel kasutada segude katseandmeid, kui nii saab näidata toimet, mida üksikutel koostisosadel põhinevatest hinnangutest ei ilmne. Sellisel juhul tuleb tõestada, et võttes arvesse annust ja muid tegureid, näiteks kantserogeensuse katsete kestust, katsete ajal tehtud vaatlusi, katsete tundlikkust ja statistilist analüüsi, on segu kui terviku katsetamisel saadud vaieldamatud tulemused. Klassifitseerimist õigustav dokumentatsioon säilitatakse ja tehakse kättesaadavaks vastava taotluse esitamisel.

▼B

3.6.3.3. *Segude klassifitseerimine, kui puuduvad andmed segu kui terviku kohta: seostamispõhimõtted*

3.6.3.3.1 Kui segu kantserogeensust ei ole katsetega kindlaks määratud, kuid on olemas piisavad andmed üksikute koostisainete ning sarnaste testitud segude kohta (kohaldatakse punkti 3.6.3.2.1), mis iseloomustavad piisavalt kõnesoleva segu ohtlikkust, tuleb neid andmeid kasutada kooskõlas punktis 1.1.3 esitatud seostamispõhimõtetega.

3.6.4. ***Ohust teavitamine***

3.6.4.1. Sellesse ohuklassi klassifitseerimise kriteeriumidele vastavate ainete või segude puhul kasutatakse tabelis 3.6.3 esitatud märgistuselemente.

▼M4

Tabel 3.6.3

Kantserogeensuse märgistuselemendid

Klassifikatsioon	1. kategooria (1.A ja 1.B kategooria)	2. kategooria
GHSi piktogrammid		
Tunnussõna	Ettevaatust	Hoiatus
Ohulause	H350: Võib põhjustada vähktõbe (märkida kokkupuuteviis, kui on veendatud, et ükski muu kokkupuuteviis ei ole ohtlik)	H351: Arvatavasti põhjustab vähktõbe (märkida kokkupuuteviis, kui on veendatud, et ükski muu kokkupuuteviis ei ole ohtlik)
Hoiatuslaused ohu ennetamise kohta	P201 P202 P280	P201 P202 P280
Hoiatuslaused reageerimise kohta	P308 + P313	P308 + P313
Hoiatuslaused säilitamise kohta	P405	P405
Hoiatuslaused kõrvaldamise kohta	P501	P501

▼B

3.7. **Reproduktiivtoksilisus**

3.7.1. ***Mõisted ja üldkaalutlused***

▼M19

3.7.1.1. *Reproduktiivtoksilisus* – pärast aine või seguga kokku puutumist ilmnev kahjulik toime täiskasvanud meeste ja naiste ning isas- ja emasloomade suguvõimele ja viljakusele, samuti järglaste arengut mõjutav toksilisus (arengutoksilisus). Allpool kasutatud mõistete praktilise kasutamise osas on kokku lepitud IPCS/EHC dokumendis nr 225 „Kemikaalidega kokkupuutest tulenevate reproduktiivsust mõjutavate terviseohtude hindamise põhimõtted”. Klassifitseerimise eesmärgil käsitletakse kindlaks tehtud geneetilise päriliku toime

▼M19

tekitamist järglastel jaotises „Mutageensus sugurakkudele” (punkt 3.5), sest praeguses klassifitseerimissüsteemis peetakse asjakohasemaks selle toime käsitlemist eraldi ohuklassi raames, mis käsitleb mutageensust sugurakkudele.

Selles klassifitseerimissüsteemis on reproduktiivtoksilisus jagatud kahte põhiossa:

a) kahjulik toime suguvõimele ja viljakusele;

b) kahjulik toime järglaste arengule.

Mõnel juhul ei saa reproduktiivtoksilisust selgelt seostada ei suguvõime ja viljakuse halvenemise ega arengutoksilisusega. Sellegipoolest tuleb niisuguse toimega ained ja segud klassifitseerida reproduktiivtoksiliseks üldise ohulausega.

▼B

3.7.1.2. Klassifitseerimisel jaguneb ohuklass „reproduktiivtoksilisus” järgmiselt:

— kahjulik toime

  — suguvõimele ja viljakusele või

  — arengule;

— toime imetamisele või imetamise kaudu.

3.7.1.3 *Kahjulik toime suguvõimele ja viljakusele*

Ainete mis tahes toime, mis võib kahjustada suguvõimet ja viljakust. See hõlmab muu hulgas muutusi naiste ja meeste reproduktiivsüsteemis, kahjulikku toimet, mis mõjutab puberteedi algust, sugurakkude tootmist ja liikumist, reproduktiivtsüklit, seksuaalset käitumist, viljakust, sünnitust, raseduse kulgu, suguvõime enneaegset nõrgenemist; või muutusi muudes süsteemides, mis sõltuvad reproduktiivsüsteemide terviklikkusest (loetelu ei ole täielik).

3.7.1.4 *Kahjulik toime järglaste arengule*

Arengutoksilisus kõige laiemas tähenduses hõlmab mis tahes toimet, mis segab viljastamise tulemuste normaalset arengut nii enne kui ka pärast sündi ning on põhjustatud ükskõik kumma vanema kokkupuutest mürgise ainega enne viljastamist või areneva järglase kokkupuutest enne või pärast sündi kuni seksuaalse küpsuse saavutamiseni. Arengutoksilisuse eraldi klassifitseerimine on esmajoones vajalik selleks, et hoiatada rasedaid naisi ning suguvõimelisi mehi ja naisi ohu eest. Praktilistest kaalutlustest lähtudes käsitatakse seetõttu klassifitseerimisel arengutoksilisusena peamiselt kahjulikku toimet, mis on tekkinud raseduse ajal või vanemate kokkupuute tõttu mürgise ainega. See toime võib avalduda organismi kogu eluea jooksul. Arengutoksilisuse põhiilmingute hulka kuuluvad 1) areneva organismi surm, 2) strukturaalsed kõrvalekalded, 3) muundunud areng ja 4) funktsionaalsed puudujäägid.

3.7.1.5. Kahjulik toime imetamisele või imetamise kaudu kuulub samuti reproduktiivtoksilisuse hulka, kuid klassifitseerimisel käsitletakse seda eraldi (vt tabelit 3.7.1 b). Seda tehakse seetõttu, et soovitatav on klassifitseerida imetamisele kahjulikku toimet avaldavad ained eraldi, et oleks võimalik varustada need ained erihoiatusega toime kohta, mida need imetavatele emadele võivad avaldada.

▼B

3.7.2. ***Ainete klassifitseerimise kriteeriumid***

3.7.2.1. *Ohukategooriad*

3.7.2.1.1 Reproduktiivtoksilisuse klassifitseerimisel paigutatakse ained ühte kahest ohukategooriast. Kummaski kategoorias kaalutakse eraldi toimet suguvõimele ja viljakusele ning arengule. Lisaks on eraldi liigitatud toime imetamisele.

Tabel 3.7.1 a

Reproduktiivsust kahjustavaid aineid käsitlevad ohukategooriad

Kategooriad	Kriteeriumid
1. KATEGOORIA	Teadaolevalt või eeldatavasti inimeste reproduktiivsust kahjustav aine Ained klassifitseeritakse reproduktiivtoksilisuse 1. kategooriasse, kui on teada nende kahjulik toime suguvõimele ja viljakusele või inimeste arengule või kui loomuuringutest pärinev tõendusmaterjal, mida võimaluse korral täiendatakse muu teabega, lubab kindlalt oletada, et ainel on omadus tekitada häireid inimeste suguvõimes. Klassifitseerimisel eristatakse aineid täiendavalt veel selle põhjal, kas klassifitseerimise aluseks olev tõendusmaterjal on saadud peamiselt inimandmete (1.A kategooria) või loomandmete (1.B kategooria) põhjal.
1.A kategooria	Teadaolevalt inimeste suguvõimet kahjustav aine Aine klassifitseeritakse 1.A kategooriasse tõendusmaterjali põhjal, mis on saadud peamiselt inimestelt.
1.B kategooria	Oletatavalt inimeste suguvõimet kahjustav aine Aine klassifitseeritakse 1.B kategooriasse tõendusmaterjali põhjal, mis on saadud peamiselt loomadelt. Need andmed peavad muu toksilise toime puudumise korral selgelt tõestama aine kahjulikku toimet suguvõimele ja viljakusele või arengule või kui samaaegselt esineb mõni muu kahjulik toime, siis ei loeta suguvõimet kahjustavat toimet selle teise kahjuliku toime sekundaarseks mittespetsiifiliseks tagajärjeks. Kui teave toimemehhanismi kohta tekitab kahtlusi, kas nimetatud toime on inimeste puhul ikka asjakohane, võib klassifitseerimiseks paremini sobida 2. kategooria.
2. KATEGOORIA	Arvatavasti reproduktiivtoksiline aine Ained klassifitseeritakse reproduktiivtoksilisuse 2. kategooriasse, kui on olemas inimestelt või katseloomadelt pärinev tõendusmaterjal, mida võimaluse korral täiendatakse muu teabega, kahjuliku toime kohta suguvõimele ja viljakusele või arengule; ning kui tõendusmaterjal ei ole piisavalt veenev aine klassifitseerimiseks 1. kategooriasse. Kui puudused uuringu läbiviimises vähendavad tõendusmaterjali veenvust, võib klassifitseerimiseks sobida paremini 2. kategooria.

▼B

Kategooriad	Kriteeriumid
	Sellist toimet täheldatakse muu mürgise toime puudumisel; või kui samaaegselt esineb mõni muu kahjulik toime, siis ei loeta suguvõimet kahjustavat toimet selle teise kahjuliku toime sekundaarseks mittespetsiifiliseks tagajärjeks.

Tabel 3.7.1 b

Imetamist mõjutavat toimet käsitlev ohukategooria

TOIME IMETAMISELE JA IMETAMISE KAUDU
Toime imetamisele ja imetamise kaudu on liigitatud eraldi kategooriasse. Tuleb tõdeda, et paljude ainete puhul puudub igasugune teave järglasi imetamise kaudu kahjustava toime kohta. Ained, mille kohta on tõestatud, et naise organismi imendudes võivad need mõjutada rinnapiima eritumist või võivad sattuda rinnapiima (sealhulgas metaboliidid) sellises koguses, mis ohustab rinnapiima saava imiku tervist, klassifitseeritakse ja märgistatakse vastavalt. Klassifitseerimise põhjendamiseks kasutatakse: a) inimestelt pärinevaid tõendeid, mis viitavad sellele, et aine võib olla rinnapiima saavatele imikutele ohtlik; ja/või b) ühe või kahe põlvkonna loomadega tehtud uuringuid, mis annavad selgeid tõendeid järglastele piima kaudu edasiantava kahjuliku toime kohta või piima kvaliteedile avaldatava kahjuliku toime kohta, ja/või c) imendumist, omastatavust, jaotumist ja eritumist käsitlevaid uuringuid, mis osutavad aine toksilises koguses sisaldumise tõenäosusele rinnapiimas.

3.7.2.2. *Klassifitseerimise alus*

3.7.2.2.1 Klassifitseerimine toimub eespool kirjeldatud asjakohaste kriteeriumide alusel ning kogu olemasoleva asjakohase tõendusmaterjali kaalukuse hindamise abil (vt 1.1.1). Reproduktiivtoksiliseks klassifitseeritakse ained, mis avaldavad kahjulikku toimet just suguvõimele; aineid ei liigitata reproduktiivtoksiliseks, kui kõnesolev toime on üksnes mõne muu toksilise toime sekundaarne mittespetsiifiline tagajärg.

Aine klassifitseerimine põhineb ohukategooriatel järgmises tähtsuse järjekorras: 1.A kategooria, 1.B kategooria, 2. kategooria ja imetamisele ja imetamise kaudu avaldatava toime täiendav kategooria. Kui aine vastab mõlemasse põhikategooriasse liigitamise kriteeriumitele (nt 1.B kategooria toime tõttu suguvõimele ja viljakusele ning ka 2. kategooria toime tõttu arengule), esitatakse vastavates ohulausetes mõlemad ohu alajaotused. Imetamisele ja imetamise kaudu avaldatava toime täiendavasse kategooriasse liigitamist kaalutakse sõltumata 1.A kategooriasse, 1.B kategooriasse või 2. kategooriasse liigitamisest.

3.7.2.2.2 Hinnates mürgist toimet arenevatele järglastele, on oluline kaaluda emale mõjuva mürgisuse võimalikku toimet (vt punkti 3.7.2.4).

3.7.2.2.3 Klassifitseerimisel 1.A kategooriasse on põhialuseks inimuuringutest saadud tõendusmaterjal, mis peab sisaldama usaldusväärseid tõendeid inimeste suguvõimet kahjustava toime kohta. Ideaaljuhul peaks klassifitseerimiseks kasutatav tõendusmaterjal pärinema korrektselt läbi viidud epidemioloogilistest uuringutest, mis hõlmavad asjakohast kontrolli, tasakaalustatud hindamist ning

▼B

andmete erapoolikuse ning segavate asjaolude arvesse võtmist. Inimuuringute vähemtäpseid andmeid täiendatakse loomuuringutest pärinevate piisavate andmetega ning sel juhul kaalutakse klassifitseerimist 1.B kategooriasse.

3.7.2.3. *Tõendusmaterjali kaalukuse hindamine*

3.7.2.3.1 Reproduktiivtoksiliseks aineks klassifitseerimine toimub kogu olemasoleva asjakohase tõendusmaterjali kaalukuse hindamise põhjal (vt punkt 1.1.1). See tähendab, et korraga kaalutakse kogu kättesaadavat teavet reproduktiivtoksilisuse kohta, mis hõlmab näiteks epidemioloogilisi inimuuringuid ja haiguslugusid ning spetsiaalseid reproduktiivsuse uuringuid, samuti loomadega läbi viidud subkroonilisuse ja kroonilisuse uuringute ja eriuuringute tulemusi, mis annavad asjakohast teavet paljunemiselundeid ja nendega seotud endokriinseid elundeid mõjutava mürgisuse kohta. Uuringutes kasutatud materjaliga keemiliselt sarnaste ainete hindamist võib samuti kasutada, eriti kui aine kohta on vähe teavet. Kättesaadava asjakohase tõendusmaterjali kaalukust mõjutavad sellised tegurid nagu uuringute kvaliteet, tulemuste sidusus, toime olemus ja tugevus, emale mõjuv mürgisus katseloomadega tehtud uuringutes, gruppidevaheliste erinevuste statistilise olulisuse tase, mõjutatud sihttoimete arv, manustamisviisi olulisus ja andmete erapooletus. Tõendusmaterjali kaalukuse määramiseks kogutakse kokku nii positiivsed kui ka negatiivsed tulemused. Klassifitseerimisel saab põhjendusena kasutada positiivset üksikuurimust, kui see on läbi viidud heade teadustavade kohaselt ning selle käigus on saadud statistiliselt või bioloogiliselt märkimisväärseid positiivseid tulemusi (vt ka punkt 3.7.2.2.3).

3.7.2.3.2 Toksikokineetilised inim- ja loomuuringud, toime avaldumise koha ja mehhanismi või laadi uuringud võivad anda olulist teavet, mis vähendab või suurendab muret inimeste tervise ohustamise pärast. Kui on vaieldamatult tõestatud, et täpselt tuvastatud toimemehhanism või -laad ei oma inimeste puhul tähtsust, või kui toksikokineetilised erinevused on nii märkimisväärsed, et on kindel, et ohtlik omadus inimestel ei väljendu, siis katseloomadele reproduktiivtoksilist toimet avaldanud ainet ei tohiks klassifitseerida.

3.7.2.3.3 Kui mõnes loomadega tehtud reproduktiivtoksilisuse uuringus registreeritud toimet peetakse toksikoloogilise tähtsuse poolest väikeseks või minimaalseks, ei pruugita ainet tingimata klassifitseerida. Selliste toimete hulka kuuluvad sperma näitajate või loote spontaansete defektide esinemissageduse väike muutumine, loote tavaliste muutujate suhtarvu vähene kõikumine (näiteks luustiku läbivaatusel või loote kaalus täheldatavad muutused) või väikesed erinevused sünnijärgse arengu hindamistulemustes.

3.7.2.3.4 Ideaalselt peaksid loomuuringud andma selgeid tõendeid spetsiifilise reproduktiivtoksilise toime kohta, kui puudub muu süsteemne toksiline mõju. Kui arengutoksilisus esineb emasloomal koos muu toksilise toimega, tuleb üldistatud kahjuliku toime võimalikku mõju hinnata nii ulatuslikult kui võimalik. Eelistatud on lähenemisviis, mille kohaselt tõendusmaterjali kaalukuse hindamise raames kõigepealt kaalutakse embrüole/lootele avaldatavat kahjulikku toimet ja seejärel hinnatakse emale mõjuvat mürgisust koos kõikide muude teguritega, mis seda toimet tõenäoliselt mõjutavad. Emale mõjuvate mürgiannuste puhul täheldatud arengutoksilist toimet ei jäeta tavaliselt automaatselt arvesse võtmata. Emale mõjuvate mürgiannuste puhul saab täheldatud arengutoksilisuse toime välja jätta üksnes igal konkreetsel juhul eraldi pärast põhjusliku seose olemasolu kinnitamist või ümberlükkamist.

▼B

3.7.2.3.5 Kui asjakohane teave on kättesaadav, tuleb püüda kindlaks määrata, kas arengutoksilisuse põhjustajaks on spetsiifiline emaslooma poolt vahendatud toimemehhanism või mittespetsiifiline sekundaarne toimemehhanism, näiteks emaslooma stress ja homöostaasi katkemine. Üldiselt ei kasutata täheldatud emasloomale mõjuvat mürgisust embrüole/lootele avaldatava toime leidude vaidlustamiseks, kui ei ole võimalik selgelt tõestada, et toime on sekundaarne ja mittespetsiifiline. See on eriti tähtis, kui toime järglastele on märkimisväärne, s.t tegemist on sellise pöördumatu toimega nagu näiteks struktuuriline väärareng. Teatavates olukordades on võimalik oletada, et reproduktiivtoksilisus on emale mõjuva mürgisuse sekundaarne tagajärg, ning selle toimet ei ole vaja arvestada, kui aine on nii mürgine, et emasloom halva enesetunde tõttu nälgib, ei suuda järglasi imetada või on jõuetu või suremas.

3.7.2.4. *Emale mõjuv mürgisus*

3.7.2.4.1 Emale mõjuv mürgisus võib mõjutada järglaste arengut tiinuse ajal ning varasematel sünnitusjärgsetel etappidel kas stressi ja ema homöostaasi katkemisega seotud mittespetsiifiliste toimemehhanismide kaudu või spetsiifiliste ema poolt vahendatud toimemehhanismide kaudu. On oluline, et arengumõju põhjal klassifitseerimisotsuse tegemisel kaalutakse arengut mõjutavaid tagajärgi tõlgendades ka emale mõjuva mürgisuse võimalikku toimet. See on keeruline emale mõjuva mürgisuse ja arengut mõjutavate tagajärgede vahelise seose määramatuse tõttu. Arengumõju klassifitseerimise kriteeriumide tõlgendamisel kasutatakse emale mõjuva mürgisuse mõju ulatuse kindlaksmääramiseks eksperdiarvamust ja asjakohase tõendusmaterjali kaalukuse hindamist kõikide kättesaadavate uuringute põhjal. Toetudes klassifitseerimisotsuse tegemisel asjakohase tõendusmaterjali kaalukuse hindamisele, kaalutakse kõigepealt kahjulikku toimet embrüole/lootele ja seejärel emale mõjuvat mürgisust koos muude teguritega, mis on tõenäoliselt seda toimet mõjutanud.

3.7.2.4.2 Praktilistele vaatlusandmetele toetudes võib emale mõjuv mürgisus oma tõsidusest olenevalt mõjutada arengut mittespetsiifiliste sekundaarsete toimemehhanismide kaudu, põhjustades näiteks loote alakaalulisust, hilinenud luustumist ja võimalik, et ka resorptsiooni ning teatavate liikide mõnede liinide teatavaid väärarenguid. Kuid need vähesed uuringud, milles arengumõju ja emale mõjuva üldise mürgisuse seost on käsitletud, ei ole suutnud tõestada liikideülese järjekindla taastekitatava seose olemasolu. Arengumõju, mis esineb ka emale mõjuva mürgisuse korral, loetakse tõendiks arengutoksilisuse kohta, kui iga konkreetse juhtumi puhul eraldi ei ole võimalik selgesõnaliselt tõestada, et arengumõju on emale mõjuva mürgisusega võrreldes sekundaarne. Klassifitseerimist kaalutakse ka siis, kui on täheldatud märkimisväärset mürgist toimet järglastele (s.t pöördumatut toimet), nagu näiteks struktuuriline väärareng, surmavus embrüole/lootele, märkimisväärsed sünnijärgsed funktsionaalsed puuded.

3.7.2.4.3 Klassifitseerimisel ei saa automaatselt jätta kõrvale aineid, mis tekitavad arengutoksilisust üksnes koos emale mõjuva mürgisusega, isegi kui ema vahendatava spetsiifilise toimemehhanismi olemasolu on tõestatud. Sel juhul võib klassifitseerimisel pidada 2. kategooriat 1. kategooriast sobivamaks. Kui aga aine on nii mürgine, et põhjustab ema surma või tõsist inanitsiooni või kui emasloom on jõuetu ega suuda imetada oma poegi, on mõistlik oletada, et arengutoksilisus on üksnes emale mõjuva mürgisuse sekundaarne tagajärg, ning jätta arengumõju arvesse võtmata. Klassifitseerimine ei

▼B

ole tingimata vajalik väiksemate arengumuutuste korral, kui on tegemist vaid loote/järglase kehamassi väikese languse või luustumise hilinemisega, kui neid on täheldatud koos emale mõjuva mürgisusega.

3.7.2.4.4 Allpool on esitatud mõned sihttoimed, mida kasutatakse emale avalduva toime hindamisel. Andmeid sihttoimete kohta tuleb hinnata nende statistilise ja bioloogilise olulisuse ning annuse–reaktsiooni seose valguses.

Emade suremus:

katsealuste emasloomade suuremat suremust kontrollrühmaga võrreldes loetakse emale mõjuva mürgisuse tõendiks, kui suremuse suurenemine on seotud manustatava annusega ning tuleneb katsematerjali süsteemsest toksilisusest. Emade suremust üle 10 % loetakse liigseks ning selle annusetaseme andmeid tavaliselt edasisel hindamisel arvesse ei võeta.

Paaritumisindeks

(tupekorgiga või spermaga loomade arv/paaritunud loomade arv × 100) ([1])

Viljakusindeks

(implantatsiooni läbinud loomade arv/paarituste arv × 100)

Tiinuse kestus

(kui lubatud sünnitada)

Kehamass ja kehamassi muutus:

Emale mõjuva mürgisuse hindamisel võetakse arvesse ema kehamassi muutust ja/või täpsustatud (korrigeeritud) kehamassi, kui need andmed on kättesaadavad. Ema täpsustatud (korrigeeritud) keskmise kehamassi muutuse arvutamine, mis on esialgse ja lõppmassi vaheline erinevus ilma tiine emaka massita (alternatiivina loodete masside summa), võib näidata, kas toime on suunatud emale või on emakasisene. Küülikute puhul võib juhtuda, et kehamassi ei saa emale mõjuva mürgisuse näitajana kasutada loomade kehamassi normaalse kõikumise tõttu tiinuse ajal.

Toidu ja vee tarbimine (kui on asjakohane):

Vaatlusandmed katsealuste emasloomade toidu ja vee tarbimise märkimisväärse vähenemise kohta kontrollrühmaga võrreldes on kasulikud emale mõjuva mürgisuse hindamisel, eriti kui katsematerjal manustatakse toidu või joogiveega. Toidu- või veetarbimise muutuste hindamisel tuleb jälgida ema kehamassi, et teha kindlaks, kas täheldatud toime kajastab emale mõjuvat mürgisust või on katsematerjal toidu või joogi loomale lihtsalt vastumeelseks muutnud.

Kliinilised hinnangud (sealhulgas kliinilised nähud, markerid, hematoloogia ja kliinilise keemia uuringud):

emale mõjuva mürgisuse hindamisel on kasulikuks vaatlusandmed mürgisuse oluliste kliiniliste nähtude esinemissageduse suurenemise kohta katsealustel emasloomadel, võrreldes kontrollrühmaga. Kui

([1]) Paaritumisindeksit ja viljakusindeksit võivad mõjutada ka isasloomad.

▼B

seda kasutatakse emale mõjuva mürgisuse hindamise alusena, tuleb uuringutulemuste aruandesse märkida kliiniliste nähtude liik, esinemissagedus, aste ja kestus. Ema mürgitatuse kliinilised nähud on järgmised: kooma, prostratsioon, hüperaktiivsus, püstumisrefleksi kadu, ataksia või hingamisraskused.

Surmajärgsed andmed:

Surmajärgsete leidude esinemissageduse suurenemine ja/või tõsidus võivad näidata emale mõjuvat mürgisust. Siia võivad kuuluda suured või mikroskoopilised patoloogilised leiud või elundite massiandmed, sealhulgas elundi absoluutne kaal, elundi ja keha massi suhe või elundi ja aju massi suhe. Tõendiks emale mõjuva mürgisuse kohta saab pidada katsealuste emasloomade uuritava(te) sihtelundi(te) keskmise massi märkimisväärset muutust kontrollrühmaga võrreldes, kui seda toetavad kahjulikule histopatoloogilisele toimele osutavad leiud mõjutatud elundites.

3.7.2.5. *Loomadelt saadud andmed ja katseandmed*

▼M19

3.7.2.5.1. Võimalik on kasutada mitmeid rahvusvaheliselt heakskiidetud katsemeetodeid. Nende hulka kuuluvad arengutoksilisuse toime katsemeetodid (nt OECD katsesuunis 414) ja ühe või kahe põlvkonna mürgisuse katsemeetodid (nt OECD katsesuunised 415, 416 ja 443).

▼B

3.7.2.5.2 Klassifitseerimise põhjendamiseks võib kasutada ka sõelkatsete (nt OECD katsesuunis 421 – reproduktiiv-/arengutoksilisuse sõelkatse ja 422 – kombineeritud korduva annuse mürgisuse uuring koos reproduktiiv-/arengutoksilisuse sõelkatsega) tulemusi, kuigi tõdetakse, et selle tõendusmaterjali kvaliteet ei ole sama usaldusväärne kui täielike uuringute kaudu saadud tulemus.

3.7.2.5.3 Klassifitseerimise aluseks võivad olla ka lühi- või pikaajalistes korduva annuse mürgisuse uuringutes ilmnenud kahjulik toime või muutused, mille kohta arvatakse, et need kahjustavad tõenäoliselt suguvõimet, ja mis esinevad siis, kui puudub märkimisväärne üldine mürgisus (näiteks histopatoloogilised muutused sugunäärmetes).

3.7.2.5.4 Klassifitseerimise läbiviimist võib toetada tõendusmaterjal, mis pärineb *in vitro* katsetest või mitteimetajatega tehtud katsetest, ja tõendusmaterjal, mis on saadud analoogsete ainete struktuuri-aktiivsuse seose hindamise põhjal. Kõikide sellelaadsete juhtumite puhul tuleb andmete piisavust hinnata eksperdiarvamusega. Klassifitseerimisel ei saa oluliseks toetusmaterjaliks olla ebapiisavad andmed.

3.7.2.5.5 Loomkatsete läbiviimisel on soovitatav kasutada asjakohaseid manustamisviise, mis sarnaneksid inimeste võimalikele kokkupuuteviisidele. Praktikas kasutatakse reproduktiivtoksilisuse uuringutes siiski tavaliselt suukaudset manustamisviisi ning harilikult sobivad need uuringud aine reproduktiivtoksilisusega seotud ohtlike omaduste hindamiseks. Katseloomade paljunemisvõimele kahjulikku toimet avaldavat ainet ei klassifitseerita reproduktiivtoksiliseks, kui on võimalik vaieldamatult tõestada, et selle täpselt määratletud toimemehhanism või -laad ei oma inimeste puhul tähtsust, või kui toksikokineetilised erinevused on nii märkimisväärsed, et on kindel, et ohtlik omadus ei väljendu inimestel.

▼B

3.7.2.5.6 Uuringuid, mille käigus kasutatakse manustamisteena näiteks veenisisest või kõhukelmesisest injektsiooni, mille tulemuseks on suguelundite kokkupuude katseaine ebarealistlikult kõrge tasemega või mille käigus tekib suguelundite paikne kahjustus, sealhulgas ärritus, tuleb tõlgendada äärmiselt ettevaatlikult ja ainuüksi nende uuringute põhjal tavaliselt ainet ei klassifitseerita.

3.7.2.5.7 Üldiselt on kokku lepitud piirannuse mõiste osas, mille ületamisel ei arvestata kahjuliku toime tekkimist klassifitseerimise kriteeriumide hulka, kuid see ei tähenda, et teatavat konkreetset annust ei saa kasutada kriteeriumisisese piirannusena. Vahel on piirannus katsemeetodeid käsitlevates suunistes kindlaks määratud, vahel on sellele lisatud tekst, milles selgitatakse, et vajalikud võivad olla suuremad annused, kui inimeste eeldatud kokkupuutetase on nii kõrge, et kokkupuute ülemmäära ei saavutata. Liikide toksikokineetiliste erinevuste tõttu võib konkreetse piirannuse kindlaksmääramine olla ebakohane olukordades, kus inimesed on katseloomadest tundlikumad.

3.7.2.5.8 Põhimõtteliselt ei vii kahjulik toime reproduktiivsusele, mida on täheldatud üksnes loomadega tehtud katsetes annuste väga kõrge taseme korral (näiteks prostratsiooni, tugevat isutust, ülemäärast suremust tekitavad annused) klassifitseerimisele, välja arvatud juhul kuiklassifitseerimise asjakohasust toetab muu kättesaadav teave, näiteks toksikokineetiline teave, mis tõendab, et inimesed võivad olla vastuvõtlikumad kui loomad. Täpsema teabe saamiseks vt ka emale mõjuvat mürgisust käsitlevat punkti 3.7.2.4.

3.7.2.5.9 Tegeliku piirannuse kindlaksmääramine oleneb siiski katsemeetodist, mida on katse tulemuste saamiseks kasutatud, nt OECD katsesuunises korduva annuse mürgisuse uuringute kohta suukaudsel manustamisel soovitatakse ülemise piirannusena 1 000 mg/kg, välja arvatud juhul, kui inimeste eeldatav reaktsioon viitab vajadusele kasutada suuremat annuse taset.

3.7.3. ***Segude klassifitseerimise kriteeriumid***

3.7.3.1. *Segude klassifitseerimine, kui on olemas andmed segu kõikide koostisosade või üksnes mõne koostisosa kohta*

3.7.3.1.1 Segu tuleb klassifitseerida reproduktiivtoksiliseks, kui vähemalt üks tema koostisaine on klassifitseeritud kas 1.A, 1.B või 2. kategooria reproduktiivtoksiliseks aineks ning selle sisaldus segus on võrdne tabelis 3.7.2 vastavalt 1.A, 1.B või 2. kategooria jaoks ette nähtud üldise sisalduse piirväärtusiga või sellest kõrgem.

3.7.3.1.2 Segu tuleb klassifitseerida imetamisele või imetamise kaudu avaldatava toime põhjal, kui vähemalt üks segu koostisaine on klassifitseeritud sellise toime põhjal ning selle sisaldus segus on võrdne tabelis 3.7.2 imetamisele või imetamise kaudu avaldatava toime täiendavale kategooriale ette nähtud üldisest sisalduse piirväärtusist või sellest kõrgem.

▼M4

Tabel 3.7.2

Segu reproduktiivtoksiliseks või imetamisele või imetamise kaudu kahjulikuks klassifitseeritud koostisainete üldised sisalduse piirväärtused, mille alusel segu klassifitseeritakse

Koostisaine on klassifitseeritud:	Üldised sisalduse piirväärtused, mille alusel segu klassifitseeritakse			
	1. kategooria reproduktiivtoksiline aine		2. kategooria reproduktiivtoksiline aine	Imetamisele ja imetamise kaudu avaldatava toime täiendav kategooria
	1.A kategooria	1.B kategooria		
1.A kategooria reproduktiivtoksiline aine	≥ 0,3 % [Märkus 1]			
1.B kategooria reproduktiivtoksiline aine		≥ 0,3 % [Märkus 1]		

▼M4

Koostisaine on klassifitseeritud:	Üldised sisalduse piirväärtused, mille alusel segu klassifitseeritakse			
	1. kategooria reproduktiivtoksiline aine		2. kategooria reproduktiivtoksiline aine	Imetamisele ja imetamise kaudu avaldatava toime täiendav kategooria
	1.A kategooria	1.B kategooria		
2. kategooria reproduktiivtoksiline aine			≥ 3,0 % [Märkus 1]	
Imetamisele ja imetamise kaudu avaldatava toime täiendav kategooria				≥ 0,3 % [Märkus 1]

Märkus

Tabeli 3.7.2 kohaseid sisalduse piirväärtusi kohaldatakse nii tahkete ainete ja vedelike (massiühikud) kui ka gaaside (mahuühikud) suhtes.

Märkus 1

Kui 1. või 2. kategooriasse kuuluvat või imetamisele ja imetamise kaudu avaldatava toime põhjal klassifitseeritud reproduktiivtoksilist koostisainet on segus 0,1 % või enam, peab segu jaoks taotluse esitamisel olema kättesaadav SDS.

▼B

3.7.3.2. *Segude klassifitseerimine, kui on olemas andmed segu kui terviku kohta*

3.7.3.2.1. Segude klassifitseerimine põhineb kättesaadavatel katseandmetel segu üksikute koostisosade kohta, kusjuures kasutatakse sisalduse piirväärtusi segu koostisosade puhul. Üksikjuhtumitel võib klassifitseerimisel kasutada segude katseandmeid, kui nii saab näidata toimet, mida üksikutel koostisosadel põhinevatest hinnangutest ei ilmne. Sel juhul tuleb tõestada, et võttes arvesse annust ja muid tegureid, näiteks reproduktiivtoksilisuse katsete kestust, katsete ajal tehtud vaatlusi, katsete tundlikkust ja statistilist analüüsi, on segu kui terviku testimise tulemused vaieldamatud. Klassifitseerimist põhjendavad nõuetekohased dokumendid säilitatakse ja vastava taotluse esitamisel võimaldatakse neile läbivaatamiseks juurdepääs.

3.7.3.3. *Segude klassifitseerimine, kui puuduvad andmed segu kui terviku kohta: seostamispõhimõtted*

3.7.3.3.1 Punkti 3.7.3.2.1 kohaselt tuleb andmeid kasutada kooskõlas punktis 1.1.3 esitatud seostamispõhimõtetega, kui ei ole katsetatud segu reproduktiivtoksilisust, kuid on olemas piisavad andmed üksikute koostisainete ning sarnaste katsetatud segude kohta, mis piisavalt iseloomustavad kõnesoleva segu ohtlikkust.

3.7.4. ***Ohust teavitamine***

3.7.4.1. Sellesse ohuklassi klassifitseerimise kriteeriumidele vastavate ainete või segude puhul kasutatakse tabelis 3.7.3 esitatud märgistuselemente.

▼M4

Tabel 3.7.3

Reproduktiivtoksilisuse märgistuselemendid

Klassifikatsioon	1. kategooria (1.A ja 1.B kategooria)	2. kategooria	Imetamisele ja imetamise kaudu avaldatava toime täiendav kategooria
GHSi piktogrammid			Piktogramm puudub

▼M4

Klassifikatsioon	1. kategooria (1.A ja 1.B kategooria)	2. kategooria	Imetamisele ja imetamise kaudu avaldatava toime täiendav kategooria
Tunnussõna	Ettevaatust	Hoiatus	Tunnussõna puudub
Ohulause	H360: Võib kahjustada viljakust või loodet (märkida spetsiifiline toime, kui see on teada) (märkida kokkupuuteviis, kui on vaieldamatult tõendatud, et ükski muu kokkupuuteviis ohtu ei tekita)	H361: Arvatavalt kahjustab viljakust või loodet (märkida spetsiifiline toime, kui see on teada) (märkida kokkupuuteviis, kui on vaieldamatult tõendatud, et ükski muu kokkupuuteviis ohtu ei tekita)	H362: Võib kahjustada rinnaga toidetavat last
Hoiatuslaused ohu ennetamise kohta	P201 P202 P280	P201 P202 P280	P201 P260 P263 P264 P270
Hoiatuslaused reageerimise kohta	P308 + P313	P308 + P313	P308 + P313
Hoiatuslaused säilitamise kohta	P405	P405	
Hoiatuslaused kõrvaldamise kohta	P501	P501	

▼B

3.8. **Mürgisus sihtelundi suhtes – ühekordne kokkupuude**

3.8.1. ***Mõisted ja üldkaalutlused***

▼M19

3.8.1.1. *Mürgisus sihtelundi suhtes (ühekordne kokkupuude)* – konkreetne sihtelundit mõjutav mittesurmav mürgine toime, mis ilmneb pärast ühekordsest kokkupuudet aine või seguga. See hõlmab kõiki märkimisväärseid toimeid (nii pöörduvaid kui ka pöördumatuid, koheseid ja/või hilisemaid) tervisele, mis võivad elundi toimimist kahjustada ja mida ei ole käsitletud punktides 3.1–3.7 ja 3.10 (vt ka punkti 3.8.1.6).

▼B

3.8.1.2. Aine või segu, mis klassifitseeritakse sihtelundi suhtes mürgiseks, võib ohustada sellega kokku puutuvate inimeste tervist.

3.8.1.3. Ühekordse kokkupuute kahjulik toime tervisele hõlmab pidevat ja kindlakstehtavat mürgist toimet inimestele või katseloomade puhul toksikoloogiliselt olulisi muutusi, mis mõjutavad koe/elundi toimimist või morfoloogiat või põhjustavad tõsiseid muutusi organismi biokeemias või hematoloogias, kui need muutused on inimeste tervise seisukohalt olulised.

▼B

3.8.1.4. Hindamisel võetakse arvesse mitte ainult olulisi muutusi üksiku elundi või bioloogilise süsteemi juures, vaid ka üldisi vähem tõsise iseloomuga muutusi, mis mõjutavad mitmeid elundeid.

3.8.1.5. Mürgisus sihtelundi suhtes võib tekkida inimeste jaoks mis tahes olulise kokkupuuteviisi kaudu, s.t peamiselt suu, naha või sissehingamise kaudu.

3.8.1.6. Korduvast kokkupuutest tulenev mürgisus sihtelundi suhtes klassifitseeritakse vastavalt punktile 3.9 („Mürgisus sihtelundi suhtes – korduv kokkupuude") ning seda seetõttu käesolevas punktis ei käsitleta. Järgmisi mürgise toime liike hinnatakse eraldi ning käesolevas peatükis neid seega ei vaadelda:

a) äge mürgisus (punkt 3.1);

b) nahasöövitus/ärritus (punkt 3.2);

c) raske silmakahjustus / silmade ärritus (punkt 3.3);

d) hingamiselundite või naha sensibiliseerimine (punkt 3.4);

e) sugurakkude mutageensus (punkt 3.5);

f) kantserogeensus (punkt 3.6);

g) reproduktiivtoksilisus (punkt 3.7) ja

h) hingamiskahjustusi tekitav mürgisus (punkt 3.10).

3.8.1.7. Ohuklass „mürgisus sihtelundi suhtes – ühekordne kokkupuude" jaguneb järgmiselt:

— mürgisus sihtelundi suhtes – ühekordne kokkupuude, 1. ja 2. kategooria;

— mürgisus sihtelundi suhtes – ühekordne kokkupuude, 3. kategooria.

Vt tabel 3.8.1.

Tabel 3.8.1

Sihtelundit mõjutava mürgisuse (ühekordne kokkupuude) kategooriad

Kategooriad	Kriteeriumid
1. kategooria	Ained, mis on inimesi märkimisväärselt kahjustanud või mille puhul katseloomadega tehtud uuringute põhjal võib oletada, et ühekordne kokkupuude nende ainetega võib inimesi märkimisväärselt kahjustada Ained klassifitseeritakse sihtelundit mõjutava mürgisuse 1. kategooriasse (ühekordne kokkupuude) järgmistel põhjustel: a) inimeste kokkupuudetest või epidemioloogilistest uuringutest pärinev usaldusväärne ja kvaliteetne tõendusmaterjal või b) katseloomadega tehtud uuringute tulemused, mis näitavad inimeste tervist oluliselt mõjutavat märkimisväärset ja/või tugevat mürgist toimet üldiselt madalate kokkupuutesisalduste korral. Allpool (vt punkt 3.8.2.1.9) on esitatud annuse/sisalduse suunisväärtused, mida saab kasutada tõendusmaterjali kaalukuse hindamisel.

▼B

Kategooriad	Kriteeriumid
2. kategooria	Ained, mis katseloomade tehtud uuringute põhjal võivad eeldatavasti kahjustada inimeste tervist ühekordse kokkupuute tagajärjel Ained klassifitseeritakse sihtelundit mõjutava mürgisuse (ühekordne kokkupuude) 2. kategooriasse katseloomadega tehtud asjakohaste uuringute tulemuste põhjal, kui sellistest uuringutest ilmnes üldiselt mõõdukate kokkupuutesisalduste juures märkimisväärne inimeste tervist mõjutav toksiline toime. Klassifitseerimise lihtsustamiseks on allpool (vt 3.8.2.1.9) esitatud annuse/sisalduse suunisväärtused. Erandjuhtudel võib aine klassifitseerimiseks 2. kategooriasse kasutada ka inimestelt pärit tõendusmaterjali (vt punkt 3.8.2.1.6).
3. kategooria	Mööduv toime sihtelundile See kategooria hõlmab ainult narkootilist toimet ja hingamisteede ärritust. See on selline toime sihtelundile, mille puhul aine ei vasta 1. või 2. kategooria kriteeriumidele. Selline toime kahjustab elundite toimimist pärast kokkupuudet lühiajaliselt ning inimesed võivad sellest teatava aja jooksul paraneda; kahjustustega ei kaasne märkimisväärseid muutusi elundi struktuuris või toimimises. Nende toimete puhul klassifitseeritakse ained vastavalt punktile 3.8.2.2.

Märkus: Püütakse kindlaks teha mürgisuse esmane sihtelund ja klassifitseerida ained sellele vastavalt (näiteks hepatoksilised ained, neurotoksilised ained). Andmeid hinnatakse hoolikalt ja võimaluse korral välistatakse sekundaarne toime (nt hepatoksiline aine võib avaldada sekundaarset toimet närvi- või seedesüsteemile).

3.8.2. ***Ainete klassifitseerimise kriteeriumid***

3.8.2.1. *1. ja 2. kategooriasse kuuluvad ained*

3.8.2.1.1 Ained klassifitseeritakse kohesema ja hilisema toime suhtes eraldi, lähtudes eksperdiarvamusest (vt punkt 1.1.1.), mis põhineb kogu olemasoleva tõendusmaterjali kaalukuse hindamisel, ning kasutades muu hulgas soovituslikke suunisväärtusi (vt punkt 3.8.2.1.9). Seejärel klassifitseeritakse ained 1. või 2. kategooriasse, sõltuvalt täheldatud toime olemusest ja raskusastmest (joonis 3.8.1).

3.8.2.1.2. Tehakse kindlaks kokkupuuteviis või -viisid, mille korral klassifitseeritud aine kahjustusi tekitab (vt punkt 3.8.1.5).

3.8.2.1.3 Klassifitseerimisotsus tehakse eksperdiarvamuse põhjal (vt punkt 1.1.1), toetudes kogu olemasoleva tõendusmaterjali kaalukuse hindamisele ja võttes arvesse allpool esitatud suuniseid.

3.8.2.1.4 Sihtelundit mõjutava mürgisuse tõendamiseks kasutatakse kõikide asjakohaste andmete kaalukuse hindamist (vt punkt 1.1.1); sellised andmed hõlmavad inimestega seotud juhtumeid, epidemioloogiat ja katseloomadega tehtud uuringuid.

3.8.2.1.5 Sihtelundit mõjutava mürgisuse hindamise jaoks vajalik teave saadakse kas inimeste ühekordsetest kokkupuudetest (näiteks kodus, töökohal või ümbritsevas keskkonnas) või katseloomadega tehtud uuringutest. Sellist teavet annavad standardsed loomkatsed rottide ja hiirtega – ägeda mürgisuse uuringud, mis võivad hõlmata

▼B

kliinilisi uuringuid ja üksikasjalikku makroskoopilist ja mikroskoopilist vaatlust sihtkudedele/-elunditele avaldatava toksilise mõju kindlakstegemiseks. Teiste liikidega tehtud ägeda mürgisuse uuringud võivad samuti anda olulist teavet.

3.8.2.1.6 Erandjuhtudel on eksperdiarvamuse põhjal asjakohane klassifitseerida 2. kategooriasse teatavad ained, mille mürgisuse kohta saadud tõendusmaterjal pärineb inimestelt:

a) kui inimestelt saadud tõendusmaterjali kaalukus ei ole piisav 1. kategooriasse klassifitseerimiseks ja/või

b) toime laadi ja raskusastme põhjal.

Klassifitseerimisel inimeste annuse-/sisaldustasemeid ei arvestata ning loomkatsetest pärinev tõendusmaterjal peab vastama 2. kategooriasse klassifitseerimise nõuetele. Teiste sõnadega: kui aine kohta on olemas ka 1. kategooriasse klassifitseerimist põhjendavad loomandmed, siis klassifitseeritakse aine 1. kategooriasse.

3.8.2.1.7 1. ja 2. kategooriasse klassifitseerimist põhjendav toime

3.8.2.1.7.1 Klassifitseerimist toetab tõendusmaterjal, milles ühekordne kokkupuude ainega on seostatud järjepideva ja tuvastatava mürgise toimega.

3.8.2.1.7.2 Inimestega seotud kogemustest/juhtumitest pärinev tõendusmaterjal piirdub tavaliselt tervisele kahjulikest tagajärgedest teatamisega; sageli esineb selles ebakindlust kokkupuutetingimuste osas ning puuduvad teaduslikud üksikasjad, mis on olemas korrektselt läbiviidud loomuuringutes.

3.8.2.1.7.3 Asjakohastest loomuuringutest pärinev tõendusmaterjal võib sisaldada palju rohkem üksikasju, mis on saadud kliinilise vaatluse ning makroskoopilise ja mikroskoopilise patoloogilise uurimise abil ning mis võivad sageli paljastada ohtusid, mis ei ole eluohtlikud, kuid võivad osutada funktsionaalsele kahjustusele. Seega tuleb klassifitseerimisel arvestada kõiki olemasolevaid tõendeid ning nende tähtsust inimeste tervisele, sealhulgas järgmisi toimeid inimestele ja/või loomadele (loetelu ei ole täielik):

a) haigestumine ühekordse kokkupuute tagajärjel;

b) märkimisväärsed funktsionaalsed häired (ei ole mööduvad) hingamissüsteemis, kesk- ja perifeerses närvisüsteemis, muudes elundites ja elundisüsteemides, sealhulgas kesknärvisüsteemi depressiooninähud ja toime erinevatele meeltele (näiteks nägemis-, kuulmis- ja haistmismeel);

c) kõik püsivad ja märkimisväärsed muutused kliinilise biokeemia, hematoloogia või uriinianalüüsi näitajates;

d) elundite märkimisväärne kahjustus, mis on tuvastatud lahangu käigus ja/või seejärel näha või kinnitada mikroskoopilise uurimisega;

e) multifokaalne või difuusne nekroos, fibroos, granuloomide moodustumine elutähtsates regeneratiivse funktsiooniga elundites;

f) morfoloogilised muutused, mis ei ole tingimata pöördumatud, kuid millega selgelt kaasnevad häired elundi tegevuses;

▼B

g) tõendusmaterjal märgatava rakkude hävinemise kohta mitteuuenevates elutähtsates elundites (sealhulgas rakkude taandareng ja rakkude arvu vähenemine).

3.8.2.1.8 Toime, mille alusel 1. ja 2. kategooriasse klassifitseerimist ei toimu

Tõdetakse, et iga täheldatud toime ei õigusta klassifitseerimist. Sellised toimed inimestele ja/või loomadele hõlmavad järgmist (loetelu ei ole täielik):

a) kliinilise vaatluse tulemused või väikesed muutused kehamassis, toidu või vee tarbimises, mis võivad olla toksikoloogiliselt olulised, kuid iseenesest ei viita „märkimisväärsele” toksilisusele;

b) küsitava või minimaalse toksikoloogilise olulisusega väikesed muutused kliinilise biokeemia, hematoloogia ja uriinianalüüsi näitajates ja/või mööduv toime;

c) muutused elundite massis, kui puudub tõendusmaterjal elundite tegevuse kahjustumise kohta;

d) kohanemisele viitavad nähud, mida ei peeta toksikoloogiliselt oluliseks;

e) aine tekitatud liigispetsiifiline mürgistusmehhanism ei ole klassifitseerimise aluseks, kui selle ebaolulisus inimese jaoks on piisava kindlusega tõestatud.

3.8.2.1.9 Abistavad suunisväärtused 1. ja 2. kategooriasse klassifitseerimisel, mis on saadud katseloomadega tehtud uuringute tulemuste põhjal

3.8.2.1.9.1 Otsuse tegemist aine klassifitseerimise vajalikkuse ja taseme (1. kategooria või 2. kategooria) kohta lihtsustavad annuse/sisalduse suunisväärtused, millega hinnatakse annust/sisaldust, mille märkimisväärne toime tervisele on tõestatud. Põhiargument suunisväärtuste toetuseks on see, et kõik ained on potentsiaalselt toksilised ning seepärast on vaja mõistlikku annust/sisaldust, mille ületamisel võiks tunnistada toksilise toime teatava taseme saavutamist.

3.8.2.1.9.2 Seega, kui loomkatsetes täheldatakse klassifitseerimisele viitavat märkimisväärset mürgist toimet, annab teave annuse/sisalduse kohta, mille juures nimetatud toime ilmnes, koos soovitatud suunisväärtustega kasulikku teavet klassifitseerimisvajaduse hindamise jaoks (kuna toksiline toime on ohtlike omaduste ja samuti annuse/-sisalduse tagajärg).

3.8.2.1.9.3 Suunisväärtuste vahemikud, mis on kavandatud ühekordse kokkupuute jaoks, millel on märkimisväärne mittesurmav toksiline toime, on kohaldatavad ägeda mürgisuse uuringute suhtes, nagu on näidatud tabelis 3.8.2.

▼B

Tabel 3.8.2

Ühekordse annuse kaudu toimunud kokkupuudete suunisväärtuste vahemikud

			Suunisväärtuste vahemik:	
Kokkupuuteviis	Ühik	1. kategooria	2. kategooria	3. kategooria
Suukaudne (rott)	mg/kg kehamassi kohta	C ≤ 300	2 000 ≥ C > 300	Suunisväärtusi ei kohaldata[b].
Nahakaudne (rott või küülik)	mg/kg kehamassi kohta	C ≤ 1 000	2 000 ≥ C > 1 000	
Sissehingamine (rott), gaas	ppmV/4h	C ≤ 2 500	20 000 ≥ C > 2 500	
Sissehingamine (rott), aur	mg/l/4h	C ≤ 10	20 ≥ C > 10	
Sissehingamine (rott), tolm/udu/suits	mg/l/4h	C ≤ 1,0	5,0 ≥ C > 1,0	

Märkus

a) Tabelis 3.8.2 esitatud suunisväärtused ja suunisväärtuste vahemikud on üksnes suunava eesmärgiga, (st neid kasutatakse tõendusmaterjali kaalukuse hindamisel) ja abistamiseks klassifitseerimisotsuse tegemisel. Need ei ole ette nähtud rangelt piiritlevate väärtustena.

b) 3. kategooria ainete suunisväärtusi ei ole esitatud, sest käesolev klassifikatsioon põhineb peamiselt inimestega seotud andmetel. Kui on olemas loomadelt saadud andmeid, tuleb neid tõendusmaterjali kaalukuse hindamisel arvestada.

3.8.2.1.10 Muud kaalutlused

3.8.2.1.10.1 Kui aine iseloomustamiseks on kasutatud üksnes loomadelt saadud andmeid (mis on tavaline uute ainete puhul, kuid kehtib ka paljude olemasolevate ainete puhul), võetakse klassifitseerimisprotsessis arvesse annuse/sisalduse suunisväärtusi, mis on osa tõendusmaterjali kaalukuse hindamisest.

3.8.2.1.10.2 Aine tuleb tavaliselt klassifitseerida, kui on olemas korrektselt põhjendatud inimandmed mürgisuse kohta sihtelundi suhtes ja kui usaldusväärsed allikad kinnitavad, et toime on tekitanud ühekordne kokkupuude vastava ainega. Vaatamata sellele, millise annusega on tegemist, on positiivsed inimandmed loomandmetest alati olulisemad. Kui aine on jäetud klassifitseerimata seetõttu, et teatavat mürgisust sihtelundi suhtes ei peetud inimese jaoks oluliseks, kuid hilisemad andmed inimestega seotud juhtumite kohta on tõendanud mõju sihtelundile, siis aine klassifitseeritakse.

3.8.2.1.10.3 Ainet, mille mürgisust sihtelundi suhtes ei ole katsetatud, võib klassifitseerida valideeritud struktuuri-aktiivsuse seose ja varem klassifitseeritud struktuurilise analoogi eksperdiarvamusel põhineva ekstrapolatsiooni andmete põhjal, arvestades täiendavalt muid olulisi tegureid, näiteks ühiste oluliste metaboliitide moodustumine.

▼B

3.8.2.1.10.4 Vajaduse korral tuleb võtta arvesse küllastunud auru sisaldust tervise ja ohutuse kaitset tugevdava lisaelemendina.

3.8.2.2. *3. kategooria ained: mööduv toime sihtelundile*

3.8.2.2.1 Hingamisteede ärritust käsitlevad kriteeriumid

Ained klassifitseeritakse hingamisteede ärrituse 3. kategooriasse järgmiste kriteeriumide põhjal:

a) hingamiselundite ärritus, mis tekitab funktsionaalseid häireid (ärritust iseloomustab paikne punetus, turse, sügelemine ja/või valu), mille sümptomiteks on köha, valu, oksendamine ja hingamisraskused. See hindamine põhineb esmajoones inimandmetel;

b) inimuuringute subjektiivseid tulemusi tuleks täiendada selge hingamisteede ärrituse objektiivse mõõtmisega (nagu näiteks elektrofüsioloogiline reaktsioon, põletiku biomarkerid nina ja bronhoalveolaaride loputusvedelikes);

c) inimestel täheldatud sümptomid peaksid eelistatavalt olema tüüpilised, s.t sellised, mis tekivad kõigil, kes on ainega kokku puutunud, mitte erandlikud idiosünkraatilised reaktsioonid või üksnes ülitundlike hingamisteedega indiviididel tekkiv reaktsioon. Kõrvale jäetakse ebaselged andmed lihtsalt „ärrituse” kohta, kuna seda mõistet kasutatakse tavaliselt paljude aistingute kirjeldamiseks, mille hulka kuuluvad näiteks lõhn, ebameeldiv maitse, kõditunne ja kuivus, mis ei kuulu hingamiselundite ärrituse klassifikatsiooni alla;

d) praegu ei ole olemas valideeritud loomkatseid, mis oleksid spetsiaalselt kavandatud hingamisteede ärrituse uurimiseks, kuid kasulikku teavet saab ühekordse ja korduva sissehingamisega mürgisuse katsetest. Näiteks võivad loomkatsed anda kasulikku teavet kliiniliste mürgitustunnuste (düspnoe, riniit jne) ja histopatoloogiliste uuringute kohta (nt hüpereemia, ödeem, minimaalne põletik, paksenenud limaskiht), mis on pöörduvad ja võivad kajastada eespool kirjeldatud iseloomulikke kliinilisi sümptomeid. Selliseid loomuuringuid võib arvestada tõendusmaterjali kaalukuse hindamisel;

e) sellist klassifitseerimist kasutatakse üksnes siis, kui ei ole täheldatud tõsisemat toimet elundile, kaasa arvatud hingamissüsteemis.

3.8.2.2.2 Narkootilist toimet käsitlevad kriteeriumid

Ained klassifitseeritakse narkootilise toime põhjal 3. kategooriasse vastavalt järgmistele kriteeriumidele:

a) kesknärvisüsteemi depressioon, sealhulgas selline narkootiline toime inimestele nagu näiteks tähelepanu vähenemine, narkoos, reflekside nõrgenemine, koordinatsiooni puudumine ja peapööritus. Toime võib avalduda ka tugeva peavaluna või iiveldusena ja põhjustada otsustusvõime vähenemist, peapööritust, ärrituvust, väsimust, mälufunktsiooni halvenemist, taju- ja koordinatsioonihäireid, reageerimisaja muutumist ning unisust;

b) loomkatsetes täheldatud narkootiline toime võib hõlmata letargiat, koordinatsiooni puudumist püstumisrefleksi kadumise kaudu ja ataksiat. Kui selline toime ei ole oma olemuselt mööduv, klassifitseeritakse aine selle põhjal 1. või 2. kategooriasse kui sihtorgani kahjustust põhjustav (ühekordsel kokkupuutumisel).

▼B

3.8.3. ***Segude klassifitseerimise kriteeriumid***

3.8.3.1. Segud klassifitseeritakse samade kriteeriumide põhjal kui ained või allpool kirjeldatud viisil. Sarnaselt ainetega tuleb ka segusid, mis tekitavad mürgisust sihtelundi suhtes, klassifitseerida ühekordse kokkupuute põhjal.

3.8.3.2. *Segude klassifitseerimine, kui on olemas andmed segu kui terviku kohta*

3.8.3.2.1 Kui segu kohta on olemas ainete klassifitseerimise kriteeriumidele vastavad usaldusväärsed ja kvaliteetsed andmed, mis pärinevad inimestega seotud kogemustest või asjakohastest katseloomadega läbiviidud uuringutest, tuleb klassifitseerida segu olemasoleva tõendusmaterjali kaalukuse hindamise põhjal (vt punkt 1.1.1.4). Segusid käsitlevate andmete hindamisel tuleb hoolikalt jälgida, et kasutatud annus, kestus, vaatlus või analüüs ei muudaks tulemusi ebaselgeks.

3.8.3.3. *Segude klassifitseerimine, kui puuduvad andmed segu kui terviku kohta: seostamispõhimõtted*

3.8.3.3.1 Kui segu ennast ei ole katsetatud, et teha kindlaks selle mürgisus sihtelundi suhtes, kuid on olemas piisavad andmed üksikute koostisainete ning sarnaste katsetatud segude kohta, et iseloomustada kõnesoleva segu ohtlikke omadusi, tuleb kasutada neid andmeid kooskõlas punktis 1.1.3 esitatud seostamispõhimõtetega.

3.8.3.4. *Segude klassifitseerimine, kui on olemas andmed segu kõikide koostisosade või mõne koostisosa kohta*

▼M19

3.8.3.4.1 Kui segu kohta puuduvad usaldusväärsed tõendid või katseandmed ja klassifitseerimiseks ei ole võimalik kasutada ka seostamispõhimõtteid, klassifitseeritakse segu koostisainete klassifitseerimise põhjal. Sel juhul tuleb segu klassifitseerida sihtelundit mõjutavaks mürkaineks (elund on kindlaks määratud), mille toime avaldub ühekordse kokkupuute kaudu, kui vähemalt üks koostisaine on klassifitseeritud sihtelundit mõjutavate mürkainete 1. või 2. kategooriasse (ühekordse kokkupuute korral) ning selle sisaldus aines on võrdne tabelis 3.8.3 esitatud 1. või 2. kategooria vastava üldise sisalduse piirväärtusega või sellest kõrgem.

▼B

3.8.3.4.2 Klassifitseerimist nimetatud sisalduse piirväärtuste põhjal kasutatakse asjakohaselt ühekordse kokkupuute korral sihtelundit mõjutavate mürkainetega.

3.8.3.4.3 Segud klassifitseeritakse eraldi kas ühekordse või korduva annuse mürgisuse põhjal või nende mõlema põhjal ühiselt.

Tabel 3.8.3

Segu sihtelundit mõjutava mürkainena klassifitseeritud koostisainete üldised sisalduse piirväärtused, mille alusel segu klassifitseeritakse 1. või 2. kategooriasse

Koostisaine on klassifitseeritud:	Üldised sisalduse piirväärtused, mille alusel segu klassifitseeritakse:	
	1. kategooria	2. kategooria
1. kategooria Sihtelundit mõjutav mürkaine	Sisaldus ≥ 10 %	1,0 % ≤ sisaldus < 10 %
2. kategooria Sihtelundit mõjutav mürkaine		sisaldus ≥ 10 % [(märkus 1)]

▼B

Märkus 1

Kui segu koostisaineks on 2. kategooriasse kuuluv sihtelundit mõjutav mürkaine sisaldusega ≥ 1,0 % , on segu jaoks taotluse esitamisel kättesaadav SDS.

3.8.3.4.4 Kui on tegemist rohkem kui ühte elundkonda mõjutavate mürkainetega, tuleb pöörata tähelepanu nende omavahelisele võimendumisele ja sünergiale, kuna teatavad ained võivad tekitada sihtelundi mürgisuse vähem kui 1 %-lise sisalduse korral, kui teised koostisained nende mürgist toimet võimendavad.

3.8.3.4.5 Tähelepanelik tuleb olla 3. kategooria koostisaineid sisaldava segu mürgisuse ekstrapoleerimisel. 20 % üldine sisalduse piirväärtus on asjakohane; kuid seejuures tuleb arvesse võtta, et 3. kategooria koostisainetest sõltuvalt võib nimetatud sisalduse piirväärtus olla kõrgem või madalam ning et teatav toime (näiteks hingamisteede ärritus) ei pruugi ilmneda allpool teatavat sisalduse taset, samas kui muu toime (näiteks narkootiline toime) võib ilmneda nimetatud 20 %-st madalama väärtuse juures. Kasutatakse eksperdiarvamust. ►M2 Hingamisteede ärritust ja narkootilist toimet tuleb hinnata eraldi vastavalt punktides 3.8.2.2 esitatud kriteeriumidele. Nende ohtudega seoses tuleks klassifitseerimisel iga koostisosa panust käsitada lisanduvana, välja arvatud juhul kui on olemas tõendid, et selline mõju ei ole lisanduv. ◄

▼M19

3.8.3.4.6 Juhul, kui 3. kategooria koostisosade korral kasutatakse summeerimispõhist lähenemisviisi, on segu „olulised koostisosad” need, mille sisaldus segus on ≥ 1 % (tahkete ainete, vedelike, tolmu, udu ja auru korral massiprotsentides ning gaaside korral mahuprotsentides), kui ei ole põhjust arvata, et koostisaine, mille sisaldus on < 1 %, on siiski oluline selleks, et klassifitseerida segu hingamisteid ärritavaks või narkootilist toimet omavaks.

▼B

3.8.4. ***Ohust teavitamine***

3.8.4.1. Sellesse ohuklassi klassifitseerimise kriteeriumidele vastavate ainete või segude puhul kasutatakse tabelis 3.8.4 esitatud märgistuselemente.

▼M4

Tabel 3.8.4

Pärast ühekordset kokkupuudet avalduva sihtelundit mõjutava mürgisuse märgistuselemendid

Klassifikatsioon	1. kategooria	2. kategooria	3. kategooria
GHSi piktogrammid			
Tunnussõna	Ettevaatust	Hoiatus	Hoiatus

▼M4

Klassifikatsioon	1. kategooria	2. kategooria	3. kategooria
Ohulause	H370: Võib kahjustada elundeid (või märkida kõik mõjutatud elundid, kui need on teada) (märkida kokkupuuteviis, kui on vaieldamatult tõendatud, et muud kokkupuuteviisid ei ole ohtlikud)	H371: Võib kahjustada elundeid (või märkida kõik mõjutatud elundid, kui need on teada) (märkida kokkupuuteviis, kui on vaieldamatult tõendatud, et muud kokkupuuteviisid ei ole ohtlikud)	H335: Võib põhjustada hingamisteede ärritust või H336: Võib põhjustada unisust või peapööritust.
Hoiatuslaused ohu ennetamise kohta	P260 P264 P270	P260 P264 P270	P261 P271
Hoiatuslaused reageerimise kohta	P308 + P311 P321	P308 + P311	P304 + P340 P312
Hoiatuslaused säilitamise kohta	P405	P405	P403 + P233 P405
Hoiatuslaused kõrvaldamise kohta	P501	P501	P501

▼B

3.9. **Mürgisus sihtelundi suhtes – korduv kokkupuude**

3.9.1. ***Mõisted ja üldkaalutlused***

▼M19

3.9.1.1. *Mürgisus sihtelundi suhtes (korduv kokkupuude)* – konkreetne sihtelundit mõjutav mürgine toime, mis ilmneb pärast korduvat kokkupuudet aine või seguga. See hõlmab kõiki märkimisväärseid toimeid tervisele, mis võivad nii pöörduvalt kui pöördumatult, koheselt ja/või hiljem elundite toimimist halvendada. Kuid siia ei kuulu toksilised toimed, mida on eraldi käsitletud punktides 3.1–3.8 ja 3.10.

▼B

3.9.1.2. Sihtelundit mõjutava mürgisuse (korduv kokkupuude) klassifitseerimisel määratakse kindlaks aine ►M2 või segu ◄ kuulumine sihtelundit mõjutavate mürkainete hulka ning selle võimalik ohtlikkus ainega kokkupuutuvate inimeste tervise suhtes.

3.9.1.3. Kahjulik toime tervisele hõlmab pidevat ja kindlakstehtavat mürgist toimet inimestele või katseloomade puhul toksikoloogiliselt olulisi muutusi, mis mõjutavad koe/elundi funktsiooni või morfoloogiat või põhjustavad tõsiseid muutusi organismi biokeemias või hematoloogias, kui need muutused on inimeste tervise seisukohalt olulised.

3.9.1.4. Hindamisel võetakse arvesse mitte ainult olulisi muutusi üksiku elundi või bioloogilise süsteemi juures, vaid ka üldisi vähem tõsise iseloomuga muutusi, mis mõjutavad mitmeid elundeid.

3.9.1.5. Mürgisus sihtelundi suhtes võib tekkida mis tahes inimeste jaoks olulise kokkupuuteviisi kaudu, s.t peamiselt suu, naha või sissehingamise kaudu.

3.9.1.6. Ühekordsest kokkupuutest tekkinud mittesurmav toksiline toime klassifitseeritakse vastavalt punktile 3.8 („Mürgisus sihtelundi suhtes – ühekordne kokkupuude”) ning seetõttu seda käesolevas punktis ei käsitleta.

▼B

3.9.2. ***Ainete klassifitseerimise kriteeriumid***

3.9.2.1. Ainete klassifitseerimisel korduva kokkupuute tagajärjel sihtelundit mõjutavaks mürkaineks lähtutakse eksperdiarvamusest (vt punkt 1.1.1), mis põhineb kogu kättesaadava tõendusmaterjali kaalukuse hindamisel, kasutades muu hulgas soovituslikke suunisväärtusi, milles on arvesse võetud kokkupuute kestust ning toime tekitanud annuse/sisalduse suurust (vt punkt 3.9.2.9); ning klassifitseeritakse täheldatud toime laadi ja tugevuse põhjal kahte kategooriasse (tabel 3.9.1).

Tabel 3.9.1

Sihtelundit mõjutava mürgisuse (korduv kokkupuude) kategooriad

Kategooriad	Kriteeriumid
1. kategooria	Ained, mis on inimesi märkimisväärselt kahjustanud või mille puhul katseloomadega tehtud uuringute põhjal võib oletada, et korduv kokkupuude nende ainetega võib inimesi märkimisväärselt kahjustada. Ained klassifitseeritakse sihtelundit mõjutava mürgisuse 1. kategooriasse (korduv kokkupuude) järgmistel põhjustel: — inimeste kokkupuudetest või epidemioloogilistest uuringutest pärinev usaldusväärne ja kvaliteetne tõendusmaterjal või — katseloomadega tehtud uuringute tulemused, mis näitavad inimeste tervist oluliselt mõjutavat märkimisväärset ja/või tugevat mürgist toimet üldiselt madalate kokkupuutesisalduste korral. Annuse/sisalduse suunisväärtused on esitatud allpool (vt punkt 3.9.2.9) ja neid kasutatakse tõendusmaterjali kaalukuse hindamisel.
2. kategooria	Ained, mille kohta loomuuringutest saadud tõendusmaterjali põhjal võib oletada, et need võivad korduva kokkupuute tagajärjel inimeste tervist kahjustada. Ained klassifitseeritakse sihtelundit mõjutava mürgisuse (korduv kokkupuude) 2. kategooriasse katseloomadega tehtud uuringute tulemuste põhjal, mis näitavad inimeste tervist oluliselt mõjutava märkimisväärse toksilise toime teket üldiselt mõõduka kokkupuutesisalduse korral. Klassifitseerimisel on abiks allpool esitatud (vt punkt 3.9.2.9) annuse/sisalduse suunisväärtused. Erandjuhtudel kasutatakse aine klassifitseerimiseks 2. kategooriasse (vt punkt 3.9.2.6) inimestelt saadud tõendusmaterjali.

Märkus

Püütakse kindlaks teha mürgisuse esmane sihtelund ja klassifitseerida ained sellele vastavalt (näiteks hepatoksilised ained, neurotoksilised ained). Andmeid hinnatakse hoolikalt ja võimaluse korral välistatakse sekundaarne toime (hepatoksiline aine võib avaldada sekundaarset toime närvi- või seedesüsteemile).

3.9.2.2. Tehakse kindlaks kokkupuuteviis või -viisid, mille kaudu klassifitseeritud aine kahjustusi tekitab.

▼B

3.9.2.3. Klassifitseerimisotsus tehakse eksperdiarvamuse põhjal (vt punkt 1.1.1), toetudes kogu olemasoleva tõendusmaterjali kaalukuse hindamisele ja võttes arvesse allpool esitatud suuniseid.

3.9.2.4. Sihtelundit mõjutava mürgisuse tõendamiseks kasutatakse kõikide asjakohaste andmete kaalukuse hindamist (vt punkt 1.1.1); sellised andmed hõlmavad inimestega seotud juhtumeid, epidemioloogiat ja katseloomadega tehtud uuringuid. Kasutatakse aastate jooksul kogutud toksikoloogilisi andmeid tööstuse kohta. Hindamine põhineb kõikidel olemasolevatel andmetel, retsenseeritud ja avaldatud uuringutel ja täiendavatel nõuetekohastel andmetel.

3.9.2.5. Sihtelundit mõjutava mürgisuse hindamise jaoks vajalik teave saadakse kas inimeste korduvatest kokkupuudetest (näiteks kodus, töökohal või ümbritsevas keskkonnas) või katseloomadega tehtud uuringutest. Sellist teavet annavad 28-päevased, 90-päevased või eluea (kuni 2 aastat) uuringute käigus tehtavad standardsed loomkatsed rottidega või hiirtega, mille käigus sihtkudedele/-elunditele avaldatava toksilise toime kindlakstegemiseks kasutatakse hematoloogilisi, kliinilis-keemilisi ja üksikasjalikke makroskoopilisi ja mikroskoopilisi uuringuid. Tuleb kasutada ka teiste liikidega tehtud korduva annuse uuringute andmeid, kui need on kättesaadavad. Muud pikaaegse kokkupuute uuringud (mis käsitlevad näiteks kantserogeensust, neurotoksilisust või paljunemisvõimet kahjustavat mürgisust) võivad samuti anda tõendusmaterjali sihtelundit mõjutava mürgisuse kohta ja sellist tõendusmaterjali saab klassifitseerimisvajaduse hindamisel kasutada.

3.9.2.6. Erandjuhtudel on asjakohane eksperdiarvamuse põhjal klassifitseerida 2. kategooriasse teatavad ained, mille mürgisuse kohta saadud tõendusmaterjal pärineb inimestelt:

a) kui inimestelt saadud tõendusmaterjali kaalukus ei ole piisav 1. kategooriasse klassifitseerimiseks ja/või

b) toime laadi ja raskusastme põhjal.

Klassifitseerimisel inimeste annuse-/sisaldustasemeid ei arvestata ning loomkatsetest pärinev tõendusmaterjal peab vastama 2. kategooriasse klassifitseerimise nõuetele. Teiste sõnadega: kui aine kohta on olemas ka 1. kategooriasse klassifitseerimist põhjendavad loomandmed, siis klassifitseeritakse aine 1. kategooriasse.

3.9.2.7. *Toime, mille alusel aine klassifitseeritakse sihtelundi suhtes mürgiseks korduva kokkupuute tagajärjel*

3.9.2.7.1 Klassifitseerimist toetab usaldusväärne tõendusmaterjal pideva ja kindlakstehtava toime kohta, mis on tekkinud pärast korduvat kokkupuudet ainega.

3.9.2.7.2 Inimestega seotud kogemustest/juhtumitest pärinev tõendusmaterjal piirdub tavaliselt tervisele kahjulikest tagajärgedest teatamisega; sageli esineb selles ebakindlust kokkupuutetingimuste osas ning puuduvad teaduslikud üksikasjad, mis on olemas korrektselt läbiviidud loomuuringutes.

3.9.2.7.3 Tõendid, mis pärinevad asjakohastest katseloomadega tehtud uuringutest, võivad sisaldada palju rohkem üksikasju, mis on saadud kliiniliste vaatluste, hematoloogia, kliinilise keemia ning makroskoopilise ja mikroskoopilise patoloogilise uurimise abil ning mis võivad sageli paljastada ohtusid, mis ei ole küll eluohtlikud, kuid võivad osutada funktsionaalsele kahjustusele. Seega võetakse klassifitseerimisel arvesse kogu olemasolevat tõendusmaterjali ning selle tähtsust inimeste tervisele, sealhulgas järgmised toksilised toimed inimestele ja/või loomadele (loetelu ei ole täielik):

▼B

a) haigestumine või surm korduva või pikaaegse kokkupuute tagajärjel. Korduva kokkupuute tagajärjeks võib olla haigestumine või surm isegi suhteliselt madalate annuste/sisalduste puhul aine või selle metaboliitide bioakumuleerumisvõime tõttu ja/või mürgitustamise protsessi allajäämise tõttu korduvale kokkupuutega ainega või selle metaboliitidega;

b) olulised funktsionaalsed muutused kesk- või perifeerses närvisüsteemis või muudes elundisüsteemides, sealhulgas kesknärvisüsteemi depressiooninähud ja toime erinevatele meeltele (näiteks nägemis-, kuulmis- ja haistmismeel);

c) iga pidev ja märkimisväärne muutus kliinilise biokeemia, hematoloogia või uriinianalüüsi näitajates;

d) elundite märkimisväärne kahjustus, mida on täheldatud lahangu käigus ja/või seejärel näha või kinnitada mikroskoopilise uurimisega;

e) multifokaalne või difuusne nekroos, fibroos või granuloomide moodustumine elutähtsates regeneratiivse funktsiooniga organites;

f) morfoloogilised muutused, mis ei ole tingimata pöördumatud, kuid millega selgelt kaasnevad häired elundi tegevuses (näiteks tugev rasvasisalduse muutus maksas);

g) tõendusmaterjal märgatava rakkude hävinemise kohta mitteuuenevates elutähtsates elundites (sealhulgas rakkude taandareng ja rakkude arvu vähenemine).

3.9.2.8. *Toime, mille alusel ainet ei klassifitseerita sihtelundi suhtes mürgiseks korduva kokkupuute tagajärjel*

3.9.2.8.1 Tõdetakse, et iga täheldatud toime inimestele ja/või loomadele ei õigusta klassifitseerimist. Selliste toimete hulka kuuluvad (loetelu ei ole täielik):

a) kliinilise vaatluse tulemused või väikesed muutused kehamassi juurdekasvus, toidu või vee tarbimises, millel on toksikoloogiline tähtsus, kuid mis iseenesest ei viita veel „märkimisväärsele” toksilisusele;

b) küsitava või minimaalse toksikoloogilise olulisusega väikesed muutused kliinilise biokeemia, hematoloogia ja uriinianalüüsi näitajates ja/või mööduv toime;

c) muutused elundite massis, kui puudub tõendusmaterjal elundite tegevuse kahjustumise kohta;

d) kohanemisele viitavad nähud, mida ei peeta toksikoloogiliselt oluliseks;

e) aine tekitatud liigispetsiifiline mürgistusmehhanism ei ole klassifitseerimise aluseks, kui selle ebaolulisus inimese jaoks on piisava kindlusega tõestatud.

3.9.2.9. *Klassifitseerimist lihtsustavad suunisväärtused, mis on saadud katseloomadega tehtud uuringute tulemuste põhjal*

3.9.2.9.1 Kui katseloomadega korraldatud uuringute puhul toetutakse ainult toime täheldamisele, pööramata tähelepanu kokkupuuteajale ja annusele/sisaldusele, unustatakse üks toksikoloogia põhialustest – kõik ained on potentsiaalselt mürgised ja nende mürgisus sõltub annusest/sisaldusest ning kokkupuute kestusest. Katseloomadega korraldatud uuringutes osutavad katsesuunised enamikul juhtudel piirannuse ülemmäärale.

▼B

3.9.2.9.2 Otsuse tegemist aine klassifitseerimise vajalikkuse ja taseme (1. kategooria või 2. kategooria) kohta lihtsustavad annuse/sisalduse suunisväärtused, millega hinnatakse annust/sisaldust, mille märkimisväärne toime tervisele on tõestatud. Põhiargument suunisväärtuste toetuseks on see, et kõik ained on potentsiaalselt toksilised ning seepärast on vaja mõistlikku annust/sisaldust, mille ületamisel võiks tunnistada toksilise toime teatava taseme saavutamist. Samuti korraldatakse katseloomadega korduva annuse katseid nii, et katse eesmärgi optimeerimiseks kutsutakse esile mürgisus kõige suurema kasutatud annuse juures ning seetõttu näitab enamik uuringuid teatavat toksilisust vähemalt kõige suurema annuse kasutamisel. Seetõttu tuleb arvestada mitte ainult seda, milline toime katse jooksul ilmnes, vaid ka seda, mis annuse/sisalduse kasutamisel see ilmnes ning kui oluline see on inimeste jaoks.

3.9.2.9.3 Seega, kui loomkatsetes on täheldatud märkimisväärset mürgist toimet, mis näitab klassifitseerimise vajalikkust, võib annuse/sisalduse kaalumine, mille juures nimetatud toime ilmnes, koos soovitatavate suunisväärtustega anda kasulikku teavet, mis aitab hinnata klassifitseerimise vajadust (kuna toksiline toime on ohtlike omaduste ja samuti kokkupuute kestuse ja annuse/sisalduse tagajärg).

3.9.2.9.4 Klassifitseerimise vajalikkuse otsuse langetamist võib mõjutada annuse/sisalduse suunisväärtus, mille korral või millest allpool on täheldatud märkimisväärset mürgist toimet.

3.9.2.9.5 Soovitatud suunisväärtused osutavad toimele, mida täheldati rottide standardses 90-päevases mürgisuse uuringus. Neid suunisväärtusi võib kasutada alusena samaväärsete suunisväärtuste ekstrapoleerimisel pikema või lühema kestusega mürgisuse uuringutele, kasutades annuse/kokkupuuteaja ekstrapoleerimist Haberi inhalatsioonireegli kohaselt, milles sätestatakse kokkuvõtlikult, et efektiivdoos sõltub otseselt kokkupuute sisaldusest ja kestusest. Seda tehakse iga konkreetse juhtumi puhul eraldi; allpool esitatud 28-päevase uuringu suunisväärtuste puhul kasutatakse suurendamistegurit 3.

3.9.2.9.6 Seega tuleb kohaldada1. kategooriasse klassifitseerimist, kui märkimisväärne toksiline toime, mis on tekkinud katseloomadel 90-päevase uuringu käigus korduva annuse manustamisel, ilmneb tabelis 3.9.2 näidatud suunisväärtuste (C) korral või nendest allpool:

Tabel 3.9.2

Abistavad suunisväärtused 1. kategooriasse klassifitseerimisel

Kokkupuuteviis	Ühik	Suunisväärtused (annus/sisaldus)
Suukaudne (rott)	mg/kg kehamassi kohta/päev	C ≤ 10
Nahakaudne (rott või küülik)	mg/kg kehamassi kohta/päev	C ≤ 20
Sissehingamine (rott), gaas	ppmV/6h/päev	C ≤ 50
Sissehingamine (rott), aur	mg/liiter/6h/päev	C ≤ 0,2
Sissehingamine (rott), tolm/udu/suits	mg/liiter/6h/päev	C ≤ 0,02

▼B

3.9.2.9.7 Tuleb kohaldada 2. kategooriasse klassifitseerimist, kui märkimisväärne toksiline toime, mis tekib katseloomadel 90-päevase uuringu käigus korduva annuse manustamisel ilmneb tabelis 3.9.3 näidatud suunisväärtuste vahemikus.

Tabel 3.9.3

Abistavad suunisväärtused 2. kategooriasse klassifitseerimisel

Kokkupuuteviis	Ühik	Suunisväärtuste vahemikud: (annus/sisaldus)
Suukaudne (rott)	mg/kg kehamassi kohta/päev	$10 < C \leq 100$
Nahakaudne (rott või küülik)	mg/kg kehamassi kohta/päev	$20 < C \leq 200$
Sissehingamine (rott), gaas	ppmV/6h/päev	$50 < C \leq 250$
Sissehingamine (rott), aur	mg/liiter/6h/päev	$0{,}2 < C \leq 1{,}0$
Sissehingamine (rott), tolm/udu/suits	mg/liiter/6h/päev	$0{,}02 < C \leq 0{,}2$

3.9.2.9.8 Punktides 3.9.2.9.6 ja 3.9.2.9.7 nimetatud suunisväärtused ja suunisväärtuste vahemikud on üksnes suunava tähtsusega ning neid kasutatakse tõendusmaterjali kaalukuse hindamisel ning abistava teabena klassifitseerimisotsuste tegemisel. Need ei ole ette nähtud rangelt piiritlevate väärtustena.

▼M4

3.9.2.9.9. Seega on võimalik, et korduva annusega loomuuringutes esineb suunisväärtusest väiksema annuse/sisalduse korral (näiteks < 100 mg/kg kehamassi kohta päevas suukaudsel manustamisel) eriprofiiliga mürgisus; toime laadi tõttu (näiteks nefrotoksilisus, mis tekib üksnes teatava liini isasrottidel, kelle kohta on teada, et nad on sellise toime suhtes tundlikud) võib siiski juhtuda, et klassifitseerimisotsust ei tehta. Kui aga loomkatsetes täheldatakse suunisväärtuste või nendest kõrgemate väärtuste korral (näiteks ≥ 100 mg/kg kehamassi kohta päevas suukaudsel manustamisel) eriprofiiliga mürgisust ja kui lisaks on olemas muudest allikatest pärinev täiendav teave, näiteks muud pikaaegset manustamist käsitlevad uuringud või inimestega seotud kogemused, on selle tõendusmaterjali kaalukust arvestades klassifitseerimine õigustatud.

▼B

3.9.2.10. *Muud kaalutlused*

3.9.2.10.1 Kui aine iseloomustamiseks on kasutatud üksnes loomadelt saadud andmeid (mis on tavaline uute ainete puhul, kuid kehtib ka paljude olemasolevate ainete puhul), võetakse klassifitseerimisprotsessis arvesse annuse/sisalduse suunisväärtusi, mis on osa tõendusmaterjali kaalukuse hindamisest.

3.9.2.10.2 Aine tuleb tavaliselt klassifitseerida, kui on olemas korrektselt põhjendatud andmed inimeste kohta, mis näitavad mürgisust sihtelundi suhtes korduva ja pikaajalise kokkupuute kaudu. Vaatamata sellele, millise annusega on tegemist, on positiivsed inimandmed

▼B

loomandmetest alati olulisemad. Aine kuulub klassifitseerimisele, kui varem ei ole nimetatud ainet klassifitseeritud seetõttu, et loomkatsetes ei täheldatud soovitatud annuse/sisalduse suunisväärtusele vastava või sellest väiksema annuse/sisalduse puhul mürgisust sihtelundi suhtes, kuid hiljem on saadud andmeid inimestega seotud juhtumite kohta, mis sellist mürgisust tõendavad.

3.9.2.10.3 Aine, mille mürgisust sihtelundi suhtes ei ole katsetatud, võib klassifitseerida valideeritud struktuuri-aktiivsuse seose ja varem klassifitseeritud struktuurilise analoogi eksperdiarvamusel põhineva ekstrapolatsiooni andmete põhjal, arvestades täiendavalt muid olulisi tegureid, näiteks ühiste oluliste metaboliitide moodustumine.

3.9.2.10.4 Vajaduse korral tuleb võtta arvesse küllastunud auru sisalduse tervise ja ohutuse kaitset tugevdava lisaelemendina.

3.9.3. ***Segude klassifitseerimise kriteeriumid***

3.9.3.1. Segud klassifitseeritakse samade kriteeriumide põhjal kui ained või allpool kirjeldatud viisil. Sarnaselt ainetega tuleb ka segusid, mis tekitavad mürgisust sihtelundi suhtes, klassifitseerida mitmekordse kokkupuute põhjal.

3.9.3.2. *Segude klassifitseerimine, kui on olemas andmed segu kui terviku kohta*

3.9.3.2.1 Kui segu kohta on olemas ainete klassifitseerimise kriteeriumidele vastavad usaldusväärsed ja kvaliteetsed andmed, mis pärinevad inimestega seotud kogemustest või asjakohastest katseloomadega läbiviidud uuringutest (vt punkt 1.1.1.4), tuleb klassifitseerida segu olemasoleva tõendusmaterjali kaalukuse hindamise põhjal. Segusid käsitlevate andmete hindamisel tuleb hoolikalt jälgida, et kasutatud annus, kestus, vaatlus või analüüs ei muudaks tulemusi ebaselgeks.

3.9.3.3. *Segude klassifitseerimine, kui puuduvad andmed segu kui terviku kohta: seostamispõhimõtted*

3.9.3.3.1 Kui segu ennast ei ole katsetatud, et teha kindlaks selle mürgisus sihtelundi suhtes, kuid on olemas piisavad andmed üksikute koostisainete ning sarnaste katsetatud segude kohta, et iseloomustada kõnesoleva segu ohtlikke omadusi, tuleb kasutada neid andmeid kooskõlas punktis 1.1.3 esitatud seostamispõhimõtetega.

3.9.3.4. *Segude klassifitseerimine, kui on olemas andmed segu kõikide koostisosade või üksnes mõne koostisosa kohta*

▼M19

3.9.3.4.1. Kui segu kohta puuduvad usaldusväärsed tõendid või katseandmed ja klassifitseerimiseks ei ole võimalik kasutada ka seostamispõhimõtteid, klassifitseeritakse segu koostisainete klassifitseerimise põhjal. Sel juhul tuleb segu klassifitseerida sihtelundit mõjutavaks mürkaineks (elund on kindlaks määratud), mille toime avaldub korduva kokkupuute kaudu, kui vähemalt üks koostisaine on klassifitseeritud sihtelundit mõjutavate mürkainete 1. või 2. kategooriasse (korduva kokkupuute korral) ning selle sisaldus aines on võrdne tabelis 3.9.4 esitatud 1. või 2. kategooria vastava üldise sisalduse piirväärtusega või sellest kõrgem.

▼B

Tabel 3.9.4

Segu sihtelundit mõjutavaks mürkaineks klassifitseeritud koostisainete üldised sisalduse piirväärtused, mille alusel segu klassifitseeritakse

Koostisaine on klassifitseeritud:	Üldised sisalduse piirväärtused, mille alusel segu klassifitseeritakse:	
	1. kategooria	2. kategooria
1. kategooria Sihtelundit mõjutav mürkaine	Sisaldus ≥ 10 %	1,0 % ≤ sisaldus < 10 %
2. kategooria Sihtelundit mõjutav mürkaine		Sisaldus ≥ 10 % [(märkus 1)]

Märkus 1

Kui segu koostisaineks on 2. kategooriasse kuuluv sihtelundit mõjutav mürkaine sisaldusega ≥ 1,0 % , on segu jaoks taotluse esitamisel kättesaadav SDS.

3.9.3.4.2 Klassifitseerimist nimetatud sisalduse piirväärtuste põhjal kasutatakse korduva kokkupuute korral sihtelundit mõjutavate mürkainetega.

3.9.3.4.3 Segud klassifitseeritakse eraldi kas ühekordse või korduva annuse mürgisuse põhjal või nende mõlema põhjal.

3.9.3.4.4. Kui on tegemist rohkem kui ühte elundkonda mõjutavate mürkainetega, tuleb pöörata tähelepanu nende omavahelisele võimendumisele ja sünergiale, kuna teatavad ained võivad tekitada sihtelundi mürgisuse vähem kui 1 %-lise sisalduse korral, kui teised koostisained nende mürgist toimet võimendavad.

3.9.4. ***Ohust teavitamine***

3.9.4.1. Sellesse ohuklassi klassifitseerimise kriteeriumidele vastavate ainete või segude puhul kasutatakse tabelis 3.9.5 esitatud märgistuselemente.

Tabel 3.9.5

Korduva kokkupuute tagajärjel tekkiva sihtelundit mõjutava mürgisuse märgistuselemendid

Klassifikatsioon	1. kategooria	2. kategooria
GHSi piktogrammid		
Tunnussõna	Ettevaatust	Hoiatus
Ohulause	H372: Kahjustab elundeid (või märkida kõik mõjutatud elundid, kui need on teada) pikaajalisel või korduval kokkupuutel (märkida kokkupuuteviis, kui on veenvalt tõestatud, et muud kokkupuuteviisid ei ole ohtlikud)	H373: Võib kahjustada elundeid (või märkida kõik mõjutatud elundid, kui need on teada) pikaajalisel või korduval kokkupuutel (märkida kokkupuuteviis, kui on veenvalt tõestatud, et muud kokkupuuteviisid ei ole ohtlikud)

▼B

Klassifikatsioon	1. kategooria	2. kategooria
Hoiatusväljendid ohu ennetamise kohta	P260 P264 P270	P260
Hoiatusväljendid reageerimise kohta	P314	P314
Hoiatusväljendid säilitamise kohta		
Hoiatusväljendid kõrvaldamise kohta	P501	P501

3.10. **Hingamiskahjustused**

3.10.1. ***Mõisted ja üldkaalutlused***

3.10.1.1. Käesolevas osas esitatud kriteeriumid aitavad klassifitseerida aineid või segusid, mis oma mürgisuse tõttu võivad inimestele hingamiskahjustusi tekitada.

3.10.1.2. *Hingamisteedesse tõmbamine* – vedela või tahke aine või segu sisenemine läbi suu- või ninaõõne otse või kaudselt (oksendamisel) hingetorusse ja alumistesse hingamisteedesse.

▼M19

3.10.1.3. *Hingamiskahjustused* – pärast aine või segu sissehingamist avalduv tõsine äge toime, näiteks keemiline kopsupõletik, kopsukahjustused või surm.

▼B

3.10.1.4. Hingamisteedesse tõmbamine algab sissehingamisega ja kestab hingetõmbe aja, mille jooksul talletub sissehingatav materjal ülemiste hingamisteede ja seedetrakti ühinemiskoha larünofarüngaalses piirkonnas.

3.10.1.5. Aine või segu võib sattuda hingamisteedesse ka selle väljaoksendamisel pärast allaneelamist. See on oluline märgistamise seisukohalt, eriti kui pärast aine või segu allaneelamist kaalutakse selle ägeda mürgisuse tõttu oksendamise esilekutsumise soovitamist. Kui aga aine/segu võib tekitada hingamiskahjustusi, tuleb oksendamise esilekutsumise soovitamisest loobuda.

3.10.1.6. *Erikaalutlused*

3.10.1.6.1 Kemikaalide tekitatud hingamiskahjustusi käsitleva meditsiinikirjanduse läbivaatamine on näidanud, et mõnede süsivesinike (nafta destillaadid) ja teatavate klooritud süsivesinike inimestele hingamiskahjustusi tekitav toime on tõestatud.

3.10.1.6.2 Klassifitseerimise kriteeriumid osutavad kinemaatilisele viskoossusele. Allpool on näidatud, kuidas toimub dünaamilise viskoossuse kinemaatiliseks viskoossuseks konverteerimine:

$$\frac{\text{Dynamic viscosity (mPa s)}}{\text{Density (g/cm}^3\text{)}} = \text{Kinematic viscosity (mm}^2\text{/s)}$$

▼M2

3.10.1.6.2a. Kuigi hingamisteedesse tõmbamise mõiste punktis 3.10.1.2 hõlmab tahke aine sisenemist hingamisteedesse, on 1. kategooria puhul klassifitseerimine vastavalt tabeli 3.10.1 punktile b ette nähtud kohaldamiseks üksnes vedelate ainete ja segude puhul.

▼B

3.10.1.6.3 Aerosooli/udu vormis esinevate toodete klassifitseerimine

Aerosooli või udu vormis esinev aine või segu (toode) väljastatakse tavaliselt sellises tootepakendis nagu isesurvestuv mahuti või päästiku ja pumbaga pihustusseadis. Sellise toote klassifitseerimisel on määrava tähtsusega tootekoguse tekkimine suus, mida on võimalik hingamisteedesse tõmmata. Kui survestatud mahutist väljutatav udu või aerosool on peen, võib tootekogus mitte tekkida. Kui aga survestatud mahutist väljutatakse toodet joana, võib tekkida selline tootekogus, mida on võimalik hingamisteedesse tõmmata. Tavaliselt koosneb päästiku ja pumbaga pihustusseadisest väljutatav udu jämedamatest osakestest ning võib seega moodustuda tootekogumi, mida on võimalik hingamisteedesse tõmmata. Kui pumbamehhanismi on võimalik eemaldada ning sisu on võimalik kätte saada ja alla neelata, tuleb kaaluda tootes oleva aine või segu klassifitseerimist.

3.10.2. ***Ainete klassifitseerimise kriteeriumid***

Tabel 3.10.1

Hingamiskahjustusi käsitlevad ohukategooriad

Kategooria	Kriteeriumid
1. kategooria	Ained, mille kohta on teada, et need tekitavad inimestel hingamiskahjustusi või millesse suhtutakse nii, nagu need tekitaksid inimestele hingamiskahjustusi Aine on klassifitseeritud 1. kategooriasse, kui: a) klassifitseerimine põhineb usaldusväärsel ja kvaliteetsel inimestelt saadud tõendusmaterjalil või b) tegemist on süsivesinikuga, mille kinemaatiline viskoossus on 20,5 mm^2/s või väiksem, mõõdetuna temperatuuril 40 °C.

Märkus

1. kategooria hõlmab lisaks muule teatavad süsivesinikud, tärpentini ja männiõli.

3.10.3. ***Segude klassifitseerimise kriteeriumid***

3.10.3.1. *Segude klassifitseerimine, kui on olemas andmed segu kui terviku kohta*

Segu klassifitseeritakse 1. kategooriasse inimkokkupuudetest saadud usaldusväärse ja kvaliteetse tõendusmaterjali põhjal.

3.10.3.2. *Klassifitseerimine, kui puuduvad andmed segu kui terviku kohta: seostamispõhimõtted*

3.10.3.2.1 Kui segu hingamiskahjustusi tekitavat mürgisust ei ole katsetatud, kuid on olemas piisavad andmed üksikute koostisainete kohta ning sarnased katsetatud segud, mis piisavalt iseloomustavad kõnesoleva segu ohtlikkust, tuleb neid andmeid kasutada kooskõlas punktis 1.1.3 esitatud seostamispõhimõtetega. Kui seoses seostamispõhimõtetega kohaldatakse lahjendamist, peab hingamiskahjustusi tekitava mürkaine sisaldus olema vähemalt 10 %.

3.10.3.3. *Segude klassifitseerimine, kui on olemas andmed kas segu kõikide koostisosade või üksnes mõne koostisosa kohta*

▼B

3.10.3.3.1 1. kategooria

▼M19

3.10.3.3.1.1 Segu „olulised koostisosad” on need, mille sisaldus segus on ≥ 1 %.

3.10.3.3.1.2 Segu klassifitseeritakse 1. kategooriasse, kui 1. kategooria koostisainete sisalduste summa on ≥ 10 % ja segu kinemaatiline viskoossus on ≤ 20,5 mm^2/s, mõõdetuna temperatuuril 40 °C.

3.10.3.3.1.3 Kui segu jaotub kaheks või enamaks selgelt eristatavaks kihiks, klassifitseeritakse kogu segu 1. kategooriasse, kui mis tahes selgelt eristunud kihis on 1. kategooria koostisainete summa ≥ 10 % ning selle kinemaatiline viskoossus on ≤ 20,5 mm^2/s, mõõdetuna temperatuuril 40 °C.

▼B

3.10.4. ***Ohust teavitamine***

3.10.4.1. Selle ohuklassi kriteeriumidele vastavate ainete või segude puhul kasutatakse tabeli 3.10.2 märgistuselemente.

Tabel 3.10.2

Hingamiskahjustusi tekitava mürgisuse märgistuselemendid

Klassifikatsioon	1. kategooria
GHSi piktogramm	
Tunnussõna	Ettevaatust
Ohulause	H304: Allaneelamisel või hingamisteedesse sattumisel võib olla surmav
Hoiatuslaused ohu ennetamise kohta	
Hoiatuslaused reageerimise kohta	P301 + P310 P331
Hoiatuslaused säilitamise kohta	P405
Hoiatuslaused kõrvaldamise kohta	P501

▼**M2**

4. 4. OSA: KESKKONNAOHUD

4.1. **Ohtlik veekeskkonnale**

4.1.1. ***Mõisted ja üldkaalutlused***

4.1.1.1. *Mõisted*

a) „Veekeskkonda ohustav äge mürgisus” – aine olemuslik omadus kahjustada veeorganismi selle aine lühiajalisel kokkupuutumisel veekeskkonnaga.

b) „►**M12** Lühiajaline (äge) oht ◄” – tähendab klassifitseerimise puhul ainest või segust tulenevat ohtu, mille põhjustab selle äge mürgisus organismile selle aine või segu lühiajalisel kokkupuutumisel veekeskkonnaga.

c) „Aine kättesaadavus” – aine lahustuvateks või lagunevateks osakesteks muutumise ulatus. Metalli puhul tähendab kättesaadavus metalli (M°) ühendi metalliioonide ülejäänud ühendist (molekulist) eraldumise ulatust.

d) „Biosaadavus” või „bioloogiline kättesaadavus” – aine organismi poolt omastamise ja organismi teatud piirkonda suunamise ulatus. See sõltub aine füüsikalis-keemilistest omadustest, organismi anatoomiast ja füsioloogiast, farmakokineetikast ja kokkupuuteviisist. Kättesaadavus ei ole biosaadavuse vajalik eeltingimus.

e) „Bioakumulatsioon” – aine omastamise, muundamise ja kõrvaldamise kogutulemus organismis kõikide kokkupuuteviiside kaudu (st õhu, vee, setete/pinnase ja toidu kaudu).

f) „Biokontsentratsioon” – aine omastamise, muundamise ja kõrvaldamise kogutulemus organismis vee kaudu toimuva kokkupuute korral.

g) „Veekeskkonda ohustav krooniline mürgisus” – aine olemuslik omadus kahjustada veeorganisme nende elutsükliga määratud kokkupuudete kaudu.

h) „Lagunevus” – orgaaniliste molekulide lagunemine väiksemateks molekulideks ja lõpuks süsinikdioksiidiks, veeks ja sooladeks.

i) „EC_x” – efektiivne kontsentratsioon, mis põhjustab x % toimet.

j) „►**M12** Pikaajaline (krooniline) oht ◄” – tähendab klassifitseerimise puhul ainest või segust tulenevat ohtu, mille põhjustab selle krooniline mürgisus pikaajalise kokkupuute tagajärjel veekeskkonnas.

k) „Täheldatavat toimet mitteavaldav kontsentratsioon (NOEC)” – vahetult alla madalamat katsetatud statistiliselt märkimisväärse kahjuliku toimega kontsentratsiooni jääv katsekontsentratsioon. NOEC-l ei ole kontrolliga võrreldes statistiliselt märkimisväärset kahjulikku toimet.

▼**M2**

4.1.1.2. *Põhielemendid*

4.1.1.2.0. ►**M12** Oht veekeskkonnale jaguneb järgmiselt:

— lühiajaline (äge) oht veekeskkonnale

— pikaajaline (krooniline) oht veekeskkonnale. ◄

4.1.1.2.1. Põhielemendid, mida kasutatakse veekeskkonnale avaldatavate ohtude klassifitseerimiseks, on järgmised:

— veekeskkonda ohustav äge mürgisus;

— veekeskkonda ohustav krooniline mürgisus;

— *bioakumulatsioonivõime või tegelik bioakumulatsioon ning*

— orgaaniliste kemikaalide lagunevus (biootiline või abiootiline).

4.1.1.2.2. Andmete saamiseks on soovitatav kasutada standarditud katsemeetodeid, millele on osutatud artikli 8 lõikes 3. Praktikas kasutatakse ka muid standarditud katsemeetodeid, näiteks liikmesriikides kohaldatavaid meetodeid, kui neid saab pidada esimestega samaväärseks. Mittestandardsete katsetega ja mittekatseliste meetoditega saadud kehtivaid andmeid tuleb klassifitseerimisel samuti kaaluda, tingimusel et need vastavad määruse (EÜ) nr 1907/2006 XI lisa punktis 1 sätestatud nõuetele. Üldiselt peetakse klassifitseerimiseks sobivaks nii mage- kui ka mereveeliikide mürgisuse andmeid, tingimusel et kasutatavad katsemeetodid on samaväärsed. Kui need andmed ei ole kättesaadavad, on klassifitseerimise aluseks parimad kättesaadavad andmed. Vt ka määruse (EÜ) nr 1272/2008 I lisa 1. osa.

4.1.1.3. *Muud kaalutlused*

4.1.1.3.1. Ainete ja segude klassifitseerimiseks keskkonnaohtude põhjal tuleb kindlaks teha nende ohud veekeskkonnale. ►**M12** Veekeskkonda vaadeldakse vees elavate veeorganismide seisukohast ja veeökosüsteemi seisukohast, mille osa need organismid on. Seetõttu on lühiajaliste (ägedate) ja pikaajaliste (krooniliste) ohtude kindlakstegemisel võetud aluseks aine või segu mürgisus veekeskkonnale, ehkki seda käsitlust tuleb vajaduse korral edaspidi muuta, kui lagunevuse ja bioakumulatsiooni kohta lisandub uut teavet. ◄

4.1.1.3.2. Seda klassifitseerimise süsteemi kohaldatakse kõikide ainete ja segude suhtes, kuid erijuhtude jaoks (nt metallide jaoks) on Euroopa Kemikaaliamet välja andnud suunised.

4.1.2. ***Ainete klassifitseerimise kriteeriumid***

4.1.2.1. ►**M12** Klassifitseerimise süsteem lähtub põhimõttest, et olemuslikuks ohuks veeorganismidele võib olla nii aine äge kui ka krooniline mürgisus. Pikaajalise (kroonilise) ohu kohta on määratletud eraldi ohukategooriad, mis näitavad tuvastatud ohu eri tasemeid. ◄ Tavaliselt kasutatakse asjakohas(t)e ohukategooria(te) määratlemiseks kõige madalamaid kättesaadavaid mürgisuse väärtusi eri troofiliste tasemete (kalad, vähid või vetikad/veetaimed) vahel ja piires. Teatavatel juhtudel on siiski asjakohane ka tõendite kaalukuse hindamiselähenemisviisi kasutamine.

▼M2

4.1.2.2. ►M12 Ainete klassifitseerimise süsteemi põhiosa moodustavad üks lühiajalise (ägeda) ohu klassifitseerimiskategooria ja kolm pikaajalise (kroonilise) ohu klassifitseerimiskategooriat. Lühiajalise (ägeda) ja pikaajalise (kroonilise) ohu klassifitseerimiskategooriaid kohaldatakse üksteisest sõltumatult. ◄

4.1.2.3. ►M12 Aine klassifitseeritakse ägeda ohu 1. kategooriasse üksnes veekeskkonda ohustava ägeda mürgisuse andmete põhjal (EC50 või LC50). Aine kroonilise ohu 1.–3. kategooriasse klassifitseerimise kriteeriumide puhul lähtutakse astmelisest lähenemisviisist, kusjuures esimese etapina uuritakse, kas kättesaadav teave kroonilise mürgisuse kohta õigustab aine klassifitseerimist pikaajalise (kroonilise) ohuna. Piisavate andmete puudumisel kroonilise mürgisuse kohta tuleb järgmise etapina ühendada kahte liiki teave, st andmed veekeskkonda ohustava ägeda mürgisuse kohta ja andmed keskkonnas liikumise kohta (andmed lagunevuse ja bioakumulatsiooni kohta) (vt joonis 4.1.1). ◄

Joonis 4.1.1

▼M12

Veekeskkonnale pikaajaliselt (krooniliselt) ohtlike ainete kategooriad

▼M2

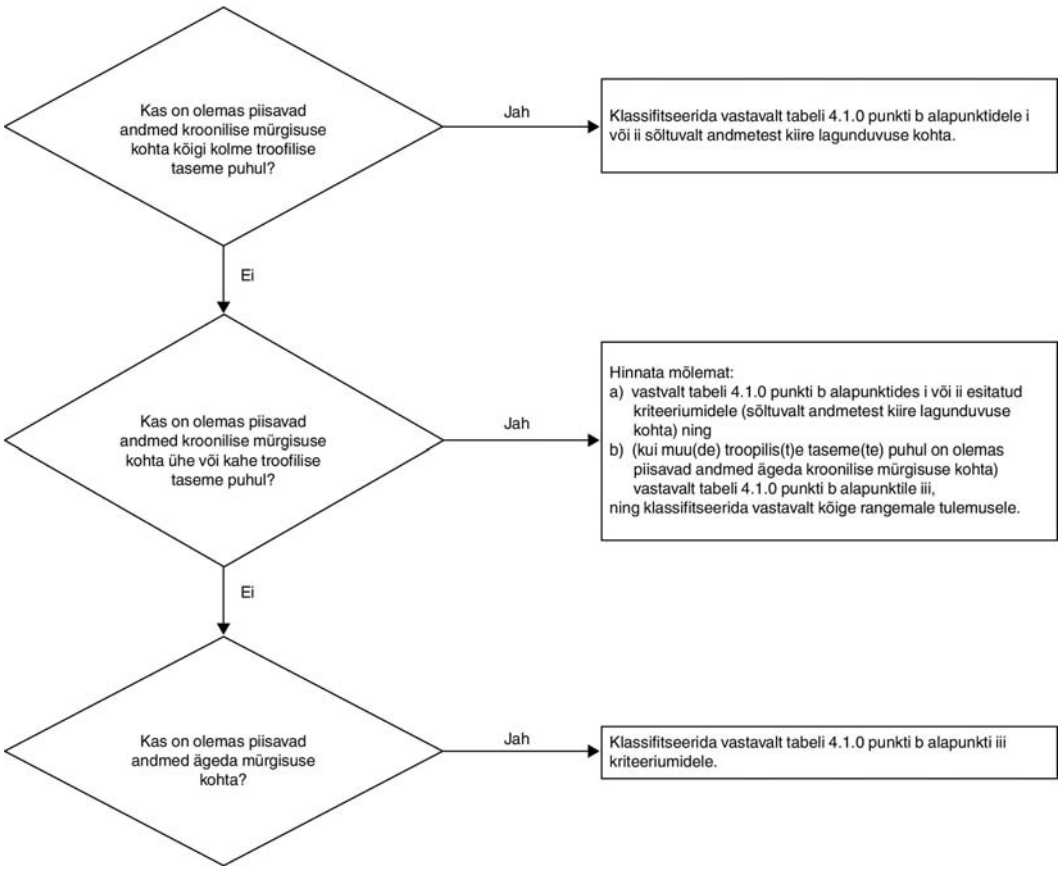

4.1.2.4. ►M12 Süsteem võimaldab ka klassifitseerida n-ö „igaks juhuks” (kroonilise ohu 4. kategooria), mida kasutatakse siis, kui olemasolevad andmed ei võimalda formaalsete kriteeriumide põhjal klassifitseerida ainet ägeda ohu 1. kategooriasse või kroonilise ohu 1.–3. kategooriasse, kuid aine ohutuses ei saa siiski kindel olla (vt näide tabelis 4.1.0). ◄

▼**M2**

4.1.2.5. Segu koostisosad, mille ägeda mürgisuse näitajad on madalamad kui 1 mg/l või kroonilise mürgisuse näitajad madalamad kui 0,1 mg/l (kui aine ei ole kiiresti lagunev) ja 0,01 mg/l (kui aine on kiiresti lagunev), suurendavad segu mürgisust isegi vähese sisalduse korral ning kui klassifitseerimisel kasutatakse summeerimisel põhinevat lähenemisviisi, tuleb nende osakaalu tavaliselt tõsta (vt tabeli 4.1.0 märkust 1 ja punkti 4.1.3.5.5).

4.1.2.6. Ainete „veekeskkonnale ohtlikuks” klassifitseerimise ja vastavatesse kategooriatesse jagamise kriteeriumid on kokkuvõtlikult esitatud tabelis 4.1.0.

▼**M12**

Tabel 4.1.0

Ainete veekeskkonnale ohtlikuks klassifitseerimise kategooriad

a) Lühiajaline (äge) oht veekeskkonnale		
Ägeda ohu 1. kategooria:	(märkus 1)	
96 hr LC_{50} (kaladel)	≤ 1 mg/l ja/või	
48 hr EC_{50} (vähkidel)	≤ 1 mg/l ja/või	
72 või 96 hr ErC_{50} (vetikatel või muudel veetaimedel)	≤ 1 mg/l.	(Märkus 2)
b) Pikaajaline (krooniline) oht veekeskkonnale		
i) Ained, mis ei ole kiiresti lagunevad (märkus 3), kuid mille puhul on olemas piisavad andmed kroonilise mürgisuse kohta		
Kroonilise ohu 1. kategooria:	(märkus 1)	
Kroonilise mürgisuse NOEC või EC_x (kaladel)	≤ 0,1 mg/l ja/või	
Kroonilise mürgisuse NOEC või EC_x (vähkidel)	≤ 0,1 mg/l ja/või	
Kroonilise mürgisuse NOEC või EC_x (vetikatel või muudel veetaimedel)	≤ 0,1 mg/l.	
Kroonilise ohu 2. kategooria:		
Kroonilise mürgisuse NOEC või EC_x (kaladel)	≤ 1 mg/l ja/või	
Kroonilise mürgisuse NOEC või EC_x (vähkidel)	≤ 1 mg/l ja/või	
Kroonilise mürgisuse NOEC või EC_x (vetikatel või muudel veetaimedel)	≤ 1 mg/l.	
ii) Kiiresti lagunevad ained (märkus 3), mille puhul on olemas piisavad andmed kroonilise mürgisuse kohta		
Kroonilise ohu 1. kategooria:	(märkus 1)	
Kroonilise mürgisuse NOEC või EC_x (kaladel)	≤ 0,01 mg/l ja/või	

▼**M12**

Kroonilise mürgisuse NOEC või EC_x (vähkidel)	≤ 0,01 mg/l ja/või
Kroonilise mürgisuse NOEC või EC_x (vetikatel või muudel veetaimedel)	≤ 0,01 mg/l.
Kroonilise ohu 2. kategooria:	
Kroonilise mürgisuse NOEC või EC_x (kaladel)	≤ 0,1 mg/l ja/või
Kroonilise mürgisuse NOEC või EC_x (vähkidel)	≤ 0,1 mg/l ja/või
Kroonilise mürgisuse NOEC või EC_x (vetikatel või muudel veetaimedel)	≤ 0,1 mg/l.
Kroonilise ohu 3. kategooria:	
Kroonilise mürgisuse NOEC või EC_x (kaladel)	≤ 1 mg/l ja/või
Kroonilise mürgisuse NOEC või EC_x (vähkidel)	≤ 1 mg/l ja/või
Kroonilise mürgisuse NOEC või EC_x (vetikatel või muudel veetaimedel)	≤ 1 mg/l.

iii) Ained, mille kohta puuduvad piisavad kroonilise mürgisuse andmed

Kroonilise ohu 1. kategooria:	(märkus 1)	
96 hr LC_{50} (kaladel)	≤ 1 mg/l ja/või	
48 hr EC_{50} (vähkidel)	≤ 1 mg/l ja/või	
72 või 96 hr ErC_{50} (vetikatel või muudel veetaimedel)	≤ 1 mg/l.	(Märkus 2)
ning aine ei ole kiiresti lagunev ja/või katseliselt määratud BCF ≥ 500		
(või kui puudub, siis log K_{ow} ≥ 4).	(märkus 3).	
Kroonilise ohu 2. kategooria:		
96 hr LC_{50} (kaladel)	> 1 kuni ≤ 10 mg/l ja/või	
48 hr EC_{50} (vähkidel)	> 1 kuni ≤ 10 mg/l ja/või	
72 või 96 hr ErC_{50} (vetikatel või muudel veetaimedel)	> 1 kuni ≤ 10 mg/l.	(Märkus 2)
ning aine ei ole kiiresti lagunev ja/või katseliselt määratud BCF ≥ 500		
(või kui puudub, siis log K_{ow} ≥ 4).	(märkus 3).	

▼**M12**

Kroonilise ohu 3. kategooria:	
96 hr LC_{50} (kaladel)	> 10 kuni ≤ 100 mg/l ja/või
48 hr EC_{50} (vähkidel)	> 10 kuni ≤ 100 mg/l ja/või
72 või 96 hr ErC_{50} (vetikatel või muudel veetaimedel)	> 10 kuni ≤ 100 mg/l. (märkus 2)
ning aine ei ole kiiresti lagunev ja/või katseliselt määratud BCF ≥ 500	
(või kui puudub, siis log K_{ow} ≥ 4)	(märkus 3).
Klassifitseerimine „igaks juhuks”	
Kroonilise ohu 4. kategooria:	
kui andmed ei võimalda klassifitseerimist eespool kirjeldatud kriteeriumide alusel, kuid ainete ohutuses ei saa siiski kindel olla. See hõlmab nt halvasti lahustuvaid aineid, mille puhul ei ole täheldatud ägedat mürgisust kuni vees lahustuvuse tasemeni (märkus 4) ja mis ei ole vastavalt punktile 4.1.2.9.5 kiiresti lagunevad ning mille bioakumulatsioonivõimet näitav katseliselt määratud BCF on ≥ 500 (kui puudub, siis log Kow ≥ 4) – need ained klassifitseeritakse sellesse kategooriasse, kui ei ole muid teaduslikke tõendeid, mis näitaksid, et klassifitseerida ei ole vaja. Siia kuuluvad tõendid selle kohta, et kroonilise mürgisuse NOEC on suurem vees lahustuvusest või suurem kui 1 mg/l, samuti muude kui punktis 4.1.2.9.5 loetletud meetodite abil saadud tõendid kiire lagunevuse kohta keskkonnas.	

▼**M2**

Märkus 1

Aine klassifitseerimisel ägeda ohu 1. kategooriasse ja/või kroonilise ohu 1. kategooriasse on vaja ära näidata asjakohane/asjakohased korrutustegur(id) (vt tabel 4.1.3).

Märkus 2

Klassifitseerimise aluseks on ErC_{50} [= EC_{50} (kasvukiirus)]. Juhul kui EC_{50} alus ei ole määratud ja ühtegi ErC_{50} ei ole registreeritud, lähtutakse klassifitseerimisel madalaimast kättesaadavast EC_{50}.

Märkus 3

Kui lagunevuse kohta puudub vajalik teave, kas katseliselt määratud või hinnangulised andmed, siis ei tule ainet pidada kiiresti lagunevaks.

Märkus 4

„Ägeda mürgisuse puudumine” tähendab seda, et $L(E)C_{50}$ väärtus(ed) on kõrgem(ad) vees lahustuvuse tasemest. Kehtib ka halvasti lahustuvate ainete kohta (vees lahustuvus < 1 mg/l), kui on tõendeid selle kohta, et ägeda mürgisuse katse ei anna olemusliku mürgisuse kohta tõeseid mõõtetulemusi.

4.1.2.7. *Mürgisus veekeskkonnale*

4.1.2.7.1. Veekeskkonda ohustava ägeda mürgisuse määramiseks kasutatakse tavaliselt 96-tunnist LC_{50} katset kaladega, 48-tunnist EC_{50} katset vähiliikidega ja/või 72- või 96-tunnist EC_{50} katset vetikaliikidega. Need liigid hõlmavad mitmesuguseid troofilisi tasandeid ja taksoneid ning need on ette nähtud asendusliikideks kõikidele veeorganismidele. Andmeid muude liikide (näiteks *Lemna spp*.) kohta

▼M2

tuleb samuti arvesse võtta, kui katsemeetodid on sobivad. Veetaimede kasvu pidurdamise katsed on tavapäraselt kroonilise mürgisuse katsed, kuid klassifitseerimise eesmärgil käsitletakse EC_{50} väärtusi nii, nagu oleksid need ägedat mürgisust iseloomustavad väärtused (vt märkus 2).

4.1.2.7.2. Klassifitseerimisel on lubatud veekeskkonda ohustava kroonilise mürgisuse määramiseks kasutada kõiki andmeid, mis on saadud kooskõlas artikli 8 lõikes 3 osutatud standarditud katsemeetoditega, ning ka tulemusi, mis on saadud muude kinnitatud ja rahvusvaheliselt heakskiidetud katsemeetoditega. Kasutatakse NOECi või muid samaväärseid EC_x-i näitajaid (nt EC_{10}).

4.1.2.8. *Bioakumulatsioon*

4.1.2.8.1. Ainete bioakumulatsioon veeorganismides pikemate ajavahemike jooksul võib tekitada mürgist toimet isegi siis, kui aine tegelik sisaldus vees on madal. Orgaaniliste ainete bioakumulatsioonivõime määramiseks kasutatakse tavaliselt jaotustegurit oktanool/-vesi, mida tavaliselt väljendatakse log K_{ow} abil. Orgaanilise aine jaotusteguri log K_{ow} ja biokontsentratsiooni, mida mõõdetakse biokontsentratsiooniteguriga (BCF) kalades, vaheline seos on leidnud teaduskirjandusest märkimisväärset tuge. Jaotusteguri log K_{ow} piirväärtus ≥ 4 on ette nähtud ainult tegeliku biokontsentratsioonivõimega ainete identifitseerimiseks. See näitab üksnes bioakumulatsioonivõimet, katseliselt määratud BCF annab aga paremad arvväärtused ning selle kasutamist tuleks võimaluse korral eelistada. Kalades katseliselt määratud BCF ≥ 500 näitab biokontsentratsioonivõimet klassifitseerimise jaoks. Kroonilise mürgisuse ja bioakumulatsioonivõime vahel võib täheldada teatavaid seoseid, kuna mürgisus on seotud aine sisaldusega kehas.

4.1.2.9. *Orgaaniliste ainete kiire lagunevus*

4.1.2.9.1. Kiiresti lagunevad ained kõrvaldatakse kiiresti keskkonnast. Kui selliste ainete toime tekib, eriti lekke või õnnetusjuhtumi tagajärjel, see lokaliseeritakse ning see on lühiaegne. Kui kiiret lagunemist keskkonnas ei toimu, võib aine tekitada vees mürgisust pika aja jooksul ning suures ulatuses.

4.1.2.9.2. Kiiret lagunevust saab näidata biolagunevuse sõelkatsete abil, millega määratakse, kas orgaaniline aine on „kergesti biolagunev”. Kui need andmed ei ole kättesaadavad, kasutatakse kiire lagunevuse näitajana biokeemilise hapnikutarbe (BHT) ja keemilise hapnikutarbe (KHT) suhet BHT (5 päeva) / KHT $\geq 0{,}5$. Seega leitakse sõelkatse läbinud aine puhul, et see laguneb veekeskkonnas tõenäoliselt kiiresti ning ei ole eriti püsiv. Sõelkatse mittelläbimine aga ei tähenda tingimata seda, et aine keskkonnas kiiresti ei laguneks. Seetõttu võib kaaluda ka muid tõendeid kiire lagunevuse kohta keskkonnas; need on eriti olulised siis, kui ained pärsivad standardkatsetes kasutatavate sisaldustasemete korral mikroobide aktiivsust. Seetõttu on kasutusele võetud täiendav klassifitseerimise kriteerium, mis võimaldab kasutada andmeid, mis tõestavad aine tegelikku biootilist või abiootilist lagunemist veekeskkonnas rohkem kui 70 % ulatuses 28 päeva jooksul. Seega, kui on tõestatud lagunevus normaalsete keskkonnatingimuste korral, ongi täidetud „kiire lagunevuse” kriteerium.

4.1.2.9.3. Paljud andmed lagunevuse kohta on esitatud lagunduvuse poolestusaegade kujul ning neid võib kasutada kiire lagunemise määramiseks juhul, kui on saavutatud aine täielik biolagunemine, st täielik mineraliseerumine. Kiire lagunevuse hindamiseks ei piisa tavaliselt üksnes esmase biolagunevuse andmetest, välja arvatud juhul, kui ei ole võimalik näidata, et lagunemissaadused ei vasta veekeskkonnale ohtlikuks klassifitseerimise kriteeriumidele.

▼M2

4.1.2.9.4. Kasutatud kriteeriumid kajastavad tõsiasja, et keskkonnas toimuv lagunemine võib olla biootiline või abiootiline. Võib kaaluda hüdrolüüsi, kui hüdrolüüsi saadused ei vasta veekeskkonnale ohtlikuks klassifitseerimise kriteeriumidele.

4.1.2.9.5. Aineid peetakse keskkonnas kiiresti lagunevaks, kui on täidetud üks järgmistest tingimustest:

a) 28-päevastes biolagunevuse uuringutes on saadud vähemalt järgmised lagunevustasemed:

i) lahustunud orgaanilisel süsinikul põhinevad katsed: 70 %;

ii) hapnikutarbel või süsinikdioksiidi moodustumisel põhinevad katsed: 60 % teoreetiliselt võimalikust.

Need biolagunevuse tasemed tuleb saavutada kümne päeva jooksul pärast lagunemise algust; selleks algusmomendiks loetakse aega, kui 10 % ainest on lagunenud, välja arvatud juhul, kui aine on määratud tundmatu või muutuva koostisega, komplekssete reaktsioonisaaduste või bioloogilist päritolu materjalidena (UVCB) või keerulise, mitut koostisosa sisaldava ainena, mis on struktuurilt sarnaste koostisosadega. Sellisel juhul ning piisavate põhjenduste olemasolul võib 10-päevase ajavahemiku tingimusest loobuda ja kasutada 28-päevast ajavahemikku või:

b) juhtudel, kui on kättesaadavad üksnes andmed BHT ja KHT kohta, peab BHT_5 ja KHT suhe olema $\geq$ 0,5, või

c) kui on olemas muud veenvad teaduslikud tõendid selle kohta, et aine veekeskkonnas laguneb (biootiliselt ja/või abiootiliselt) tasemeni > 70 % 28-päevase ajavahemiku jooksul.

4.1.2.10. *Anorgaanilised ühendid ja metallid*

4.1.2.10.1. Anorgaaniliste ühendite ja metallide puhul on orgaaniliste ühendite suhtes kohaldatav lagunevuse mõiste piiratud või tähenduseta. Pigem on tegemist sellega, et selliste ainete muundumise tõttu keskkonnas normaalselt toimuvate protsesside tagajärjel nende mürgiste osakeste biosaadavus kas suureneb või väheneb. Samuti tuleb olla ettevaatlik bioakumulatsiooni käsitlevate andmete kasutamisel ([1]).

4.1.2.10.2. Halvasti lahustuvate anorgaaniliste ühendite ja metallide äge või krooniline mürgisus veekeskkonnas sõltub biosaadavate anorgaaniliste liikide mürgisusest ning lahusesse jõudvate liikide lahustumiskiirusest ja kogusest. Klassifitseerimisotsuse tegemisel tuleb kaaluda kõiki tõendeid. See kehtib eelkõige metallide kohta, mille muundamise/sulatamise protokoll sisaldab kaheldavaid tulemusi.

4.1.3. ***Segude klassifitseerimise kriteeriumid***

4.1.3.1. Segude klassifitseerimise süsteem hõlmab kõiki ainete klassifitseerimise kategooriaid, st ägeda mürgisuse 1. kategooriat ja kroonilise mürgisuse 1.–4. kategooriat. Kõigi olemasolevate andmete kasutamiseks segu klassifitseerimisel veekeskkonnale ohtlikkuse alusel lähtutakse võimaluse korral järgmisest:

segu „olulised koostisosad” on need, mis on klassifitseeritud ägeda mürgisuse 1. kategooriasse või kroonilise mürgisuse 1. kategooriasse ja mille sisaldus segus on 0,1 % (massist) või suurem, ning need, mis on klassifitseeritud kroonilise mürgisuse 2. kategooriasse, kroonilise mürgisuse 3. kategooriasse või kroonilise mürgisuse 4. kategooriasse ja mille sisaldus segus on 1 % (massist) või suurem, kui ei ole põhjust arvata, et koostisosa, mille sisaldus on

([1]) Euroopa Kemikaaliamet on välja andnud erisuunised selle kohta, kuidas selliseid aineid käsitlevaid andmeid saab kasutada klassifitseerimiskriteeriumidele vastavuse saavutamiseks.

▼M2

väiksem, võib siiski olla oluline segu klassifitseerimisel veekeskkonnale ohtlikuks (näiteks kui on tegemist väga toksiliste komponentidega (vt punkt 4.1.3.5.5.5)). Üldiselt on ainete puhul, mis on klassifitseeritud ägeda mürgisuse 1. kategooriasse või kroonilise mürgisuse 1. kategooriasse, arvesse võetav sisaldus (0,1/M) %. (Korrutustegurit (M) selgitatakse punktis 4.1.3.5.5.5.)

4.1.3.2. Veekeskkonda ohustava mürgisuse klassifitseerimisel kasutatakse astmelist lähenemisviisi, kusjuures oluline on see, millist liiki teavet segu ja selle koostisosade kohta on olemas. Joonisel 4.1.2 on kirjeldatud protsessi, mida tuleks järgida.

Astmeline lähenemisviis koosneb järgmistest elementidest:

— klassifitseerimine katsetatud segude põhjal;

— klassifitseerimine seostamispõhimõtete kohaselt;

— „klassifitseeritud koostisosade summeerimise” ja/või „summeeritavuse valemi” kasutamine.

▼M12

▼C3

Joonis 4.1.2

Astmeline lähenemisviis segude klassifitseerimisel veekeskkonda ohustava lühiajalise (ägeda) ja pikaajalise (kroonilise) toime alusel

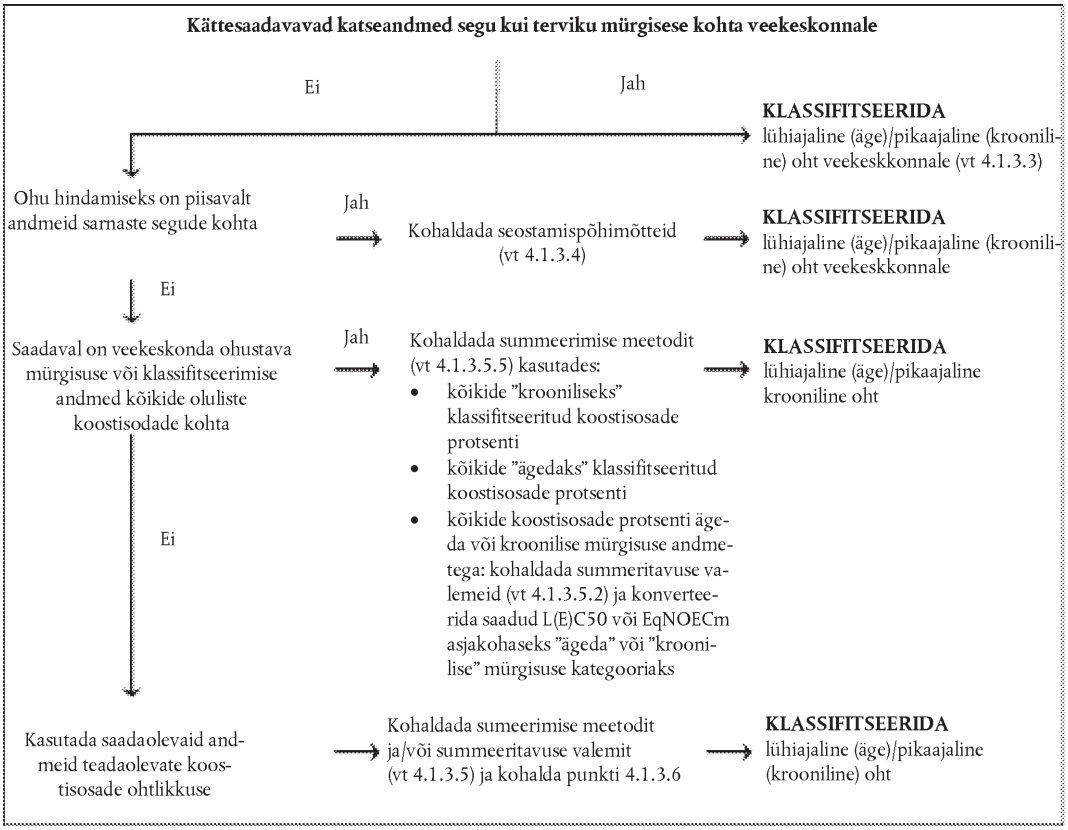

▼M2

4.1.3.3. *Segude klassifitseerimine, kui on olemas andmed segu kui terviku mürgisuse kohta*

4.1.3.3.1. Kui on tehtud katsed segu kui terviku veekeskkonda ohustava mürgisuse kindlakstegemiseks, võib seda teavet kasutada segu klassifitseerimiseks ainete jaoks ettenähtud kriteeriumide alusel. Klassifitseerimise aluseks on tavaliselt andmed kalade, vähkide ja vetikate/taimede kohta (vt punktid 4.1.2.7.1 ja 4.1.2.7.2). Kui segu kui terviku puhul puuduvad piisavad andmed ägeda või kroonilise mürgisuse kohta, tuleks kohaldada „seostamispõhimõtteid” või „summeerimismeetodit” (vt punktid 4.1.3.4 ja 4.1.3.5).

▼M2

4.1.3.3.2. ►M12 Segude klassifitseerimine pikaajalise (kroonilise) ohu alusel nõuab lisateavet lagunevuse ning teatavatel juhtudel bioakumulatsiooni kohta. ◄ Lagunevuse ja bioakumulatsiooni katseid segude puhul ei kasutata, kuna neid on tavaliselt raske tõlgendada ning sellised katsed on mõttekad ainult üksikainete puhul.

4.1.3.3.3. Klassifitseerimine ägeda ohu 1. kategooriasse

a) Kui segu kui terviku kohta on olemas piisavad ägeda mürgisuse katse andmed (LC_{50} või EC_{50}), mis näitavad tulemuseks $L(E)C_{50} \leq 1$ mg/l:

klassifitseerida segu vastavalt tabeli 4.1.0 punktile a ägeda ohu 1. kategooriasse.

b) Kui segu kui terviku kohta on olemas ägeda mürgisuse katse andmed (LC_{50} väärtus(ed) või EC_{50} väärtus(ed)), mis näitavad tavaliselt kõigi troofiliste tasemete puhul tulemuseks $L(E)C_{50}$ väärtus(ed) >1 mg/l, siis:

▼M12

puudub vajadus klassifitseerida lühiajalise (ägeda) ohu alusel.

▼M2

4.1.3.3.4. Klassifitseerimine kroonilise ohu 1., 2. ja 3. kategooriasse

a) Kui segu kui terviku kohta on olemas piisavad kroonilise mürgisuse andmed (EC_x või NOEC), mis näitavad, et katsetatud segu EC_x või NOEC on ≤ 1 mg/l:

i) klassifitseerida segu vastavalt tabeli 4.1.0 punkti b alapunktile ii kroonilise ohu 1., 2. või 3. kategooriasse kiiresti lagunevana, kui olemasoleva teabe põhjal on võimalik järeldada, et kõik segu asjaomased koostisained on kiiresti lagunevad;

ii) klassifitseerida segu kõigil muudel juhtudel vastavalt tabeli 4.1.0 punkti b alapunktile i kroonilise ohu 1. või 2. kategooriasse seguna, mis ei lagune kiiresti.

b) Kui segu kui terviku kohta on olemas piisavad kroonilise mürgisuse andmed (EC_x või NOEC), mis näitavad, et katsetatud segu EC_x või NOEC väärtus(ed) on kõigi troofiliste tasemete puhul > 1 mg/l:

▼M12

kroonilise ohu 1., 2. või 3. kategoorias puudub vajadus klassifitseerida pikaajalise (kroonilise) ohu alusel.

▼M2

4.1.3.3.5. Klassifitseerimine kroonilise ohu 4. kategooriasse

Kui ainete ohutuses ei saa siiski kindel olla:

klassifitseerida segu vastavalt tabelile 4.1.0 kroonilise ohu 4. kategooriasse (turvavõrgu klassifitseerimine).

4.1.3.4. *Segude klassifitseerimine, kui puuduvad mürgisuse andmed segu kui terviku kohta: seostamispõhimõtted*

4.1.3.4.1. Kui ei ole tehtud katsed segu kui terviku veekeskkonda ohustava toime kindlakstegemiseks, kuid on olemas piisavad andmed üksikute koostisainete kohta ning sarnased katsetatud segud, mis asjaomase segu ohtlikke omadusi piisavalt iseloomustavad, tuleb neid andmeid kasutada kooskõlas punktis 1.1.3 esitatud seostamispõhimõtetega. Seostamispõhimõtte kohaldamisel lahjendamise suhtes järgitakse siiski punkte 4.1.3.4.2 ja 4.1.3.4.3.

4.1.3.4.2. Lahjendamine: kui segu saamiseks lahjendatakse veekeskkonda ohustava mürgisuse alusel klassifitseeritud teist segu või ainet lahjendiga, mille klassifitseeritud ohtlikkuse tase on võrdne kõige

▼M2

vähem ohtliku esialgse koostisaine ohtlikkusega või sellest madalam, eeldades seejuures, et lahjendi ei mõjuta muude koostisosade ohtlikku toimet veekeskkonnale, võib uut segu pidada klassifitseerimisel esialgse seguga või ainega samaväärseks. Teise võimalusena võib kohaldada punktis 4.1.3.5 selgitatud meetodit.

▼M4

4.1.3.4.3. Kui segu on saadud muu uuritud segu või aine lahjendamisel veega või mõne muu täielikult mittetoksilise ainega, võib segu mürgisuse välja arvutada esialgse segu või aine põhjal.

▼M2

4.1.3.5. *Segude klassifitseerimine, kui on olemas andmed segu kõikide koostisosade või mõne koostisosa mürgisuse kohta*

4.1.3.5.1. Segu klassifitseerimine toimub selle klassifitseeritud koostisosade sisalduse summeerimise kaudu. „Ägedaks” või „krooniliseks” klassifitseeritud koostisosade osatähtsust protsentides kasutatakse vahetult summeerimismeetodi kohastes arvutustes. Summeerimismeetodit on üksikasjalikult kirjeldatud punktis 4.1.3.5.5.

4.1.3.5.2. Segu võib koosneda juba klassifitseeritud koostisosadest (ägeda ohu 1. kategooria ja/või kroonilise ohu 1., 2., 3. ja 4. kategooria) ja muudest koostisosadest, mille kohta on olemas piisavad mürgisuse katse andmed. Kui on olemas piisavad andmed segu rohkem kui ühe koostisosa ägeda mürgisuse kohta, arvutatakse nimetatud koostisosade ühine mürgisus välja allpool esitatud summeeritavuse valemite a ja b kohaselt, sõltuvalt mürgisuse andmete iseloomust:

a) veekeskkonda ohustava ägeda mürgisuse põhjal:

$$\frac{\sum Ci}{L(E)C_{50m}} = \sum_{n} \frac{Ci}{L(E)C_{50i}}$$

kus:

C_i = koostisosa i kontsentratsioon (massiprotsent)

$L(E)C_{50i}$ = (mg/l) LC_{50} või EC_{50} koostisosa i puhul

η = koostisosade arv; ja i on 1 kuni n

$L(E)C_{50m}$ = L(E) C_{50} segu osal, mille kohta on olemas katseandmed.

▼M12

Arvutatud mürgisust võib kasutada segu vastava osa klassifitseerimiseks lühiajalise (ägeda) ohu kategooriasse, mida seejärel kasutatakse summeerimismeetodi kohaldamisel;

▼M2

b) veekeskkonda ohustava kroonilise mürgisuse põhjal:

$$\frac{\sum Ci + \sum Cj}{EqNOECm} = \sum_{n} \frac{Ci}{NOECi} + \sum_{n} \frac{Cj}{0{,}1 \times NOECj}$$

kus:

C_i = koostisosa i kontsentratsioon (massiprotsent), hõlmates kiiresti lagunevaid koostisosi;

Cj = koostisosa j kontsentratsioon (massiprotsent), hõlmates koostisosi, mis kiiresti ei lagune;

NOECi = NOEC (või muud kroonilise mürgisuse mõõtmiseks heakskiidetud mõõtühikud) koostisosa i puhul, hõlmates kiiresti lagunevaid koostisosi (mg/l);

NOECj = NOEC (või muud kroonilise mürgisuse mõõtmiseks heakskiidetud mõõtühikud) koostisosa j puhul, hõlmates koostisosi, mis kiiresti ei lagune (mg/l);

N = koostisainete arv; ning i ja j on 1 kuni n;

EqNOECm = samaväärne NOEC segu osal, mille kohta on olemas katseandmed.

▼M2

Samaväärne mürgisus kajastab seega asjaolu, et ained, mis kiiresti ei lagune, klassifitseeritakse ühe ohukategooria taseme võrra „rangemaks” kui kiiresti lagunevad ained.

▼M12

Arvutatud samaväärset mürgisust võib vastavalt kiiresti lagunevate ainetega seotud kriteeriumidele (tabeli 4.1.0 punkti b alapunkt ii) kasutada segu vastava osa klassifitseerimiseks pikaajalise (kroonilise) ohu kategooriasse, mida seejärel kasutatakse summeerimismeetodi kohaldamisel.

▼M2

4.1.3.5.3. Summeeritavuse valemi kohaldamisel segu ühe osa suhtes on soovitatav arvutada välja selle osa mürgisus, lähtudes iga aine puhul sama taksonoomilise rühmaga (st kalad, vähid, vetikad või samaväärsed liigid) seotud mürgisuse väärtusest ja kasutada siis kõrgeimat saadud mürgisust (madalaimat väärtust) (st kolmest taksonüümilisest rühmast kõige tundlikumat). Kui kõikide koostisainete puhul ei ole siiski kättesaadavaid mürgisuse andmeid sama taksonoomilise rühma kohta, valitakse iga koostisosa mürgisuse väärtus samal viisil, nagu seda tehakse ainete klassifitseerimisel, st kasutatakse kõrgeimat mürgisust (kõige tundlikuma katsealuse organismi puhul). Arvutatud ägeda ja kroonilise mürgisuse põhjal hinnatakse, kas segu vastav osa tuleb klassifitseerida ägeda ohu 1. kategooriasse ja/või kroonilise ohu 1., 2. ja 3. kategooriasse ainete kohta kehtivate kriteeriumide kohaselt.

4.1.3.5.4. Kui segu on klassifitseeritud rohkem kui ühel viisil, kasutatakse konservatiivsemaid tulemusi andnud meetodit.

4.1.3.5.5. Summeerimismeetod

4.1.3.5.5.1. *Põhimõtted*

4.1.3.5.5.1.1. Aine klassifitseerimisel kroonilise ohu 1.–3. kategooriasse muutub klassifitseerimise aluseks olev mürgisuse kriteerium ühest kategooriast teise liikumisel kümnekordselt. Suure mürgisusega ainete rühma klassifitseeritud ained toetavad seetõttu segu klassifitseerimist madalamasse rühma. Seepärast tuleb nende kategooriate arvutamisel kaaluda kõikide kroonilise ohu 1., 2. või 3. kategooriasse klassifitseeritud ainete kaasmõju.

4.1.3.5.5.1.2. Kui segu sisaldab ägeda ohu 1. kategooriasse või kroonilise ohu 1. kategooriasse klassifitseeritud koostisaineid, tuleb pöörata tähelepanu sellele, et isegi kui nende koostisainete äge mürgisus on alla 1 mg/l ja/või krooniline mürgisus alla 0,1 mg/l (kui ained ei ole kiiresti lagunevad) ja 0,01 mg/l (kui ained on kiiresti lagunevad) mõjutavad need ka vähese sisalduse korral segu mürgisust. Selline suur mürgisus veekeskkonna suhtes iseloomustab sageli pestitsiidide toimeaineid ja samuti mõnd muud ainet, näiteks metallorgaanilisi ühendeid. Sellisel juhul põhjustab normaalsete üldiste sisalduse piirväärtuste kohaldamine segu „alaklassifitseerimist”. Seetõttu kohaldatakse suure mürgisusega elementide arvesse võtmiseks korrutustegureid, nagu on kirjeldatud punktis 4.1.3.5.5.5.

4.1.3.5.5.2. *Klassifitseerimise protseduur*

4.1.3.5.5.2.1. Üldiselt kaalub rangem segude klassifikatsioon üles vähem rangema klassifikatsiooni, näiteks klassifitseerimine kroonilise ohu 1. kategooriasse kaalub üles klassifitseerimise kroonilise ohu 2. kategooriasse. Seetõttu on käesoleva näite puhul klassifitseerimine juba lõpetatud, kui tulemuseks on klassifitseerimine kroonilise ohu 1. kategooriasse. Kroonilise ohu 1. kategooriast tõsisemat mürgisust näitavat kategooriat ei ole. Seega ei ole klassifitseerimise jätkamine vajalik.

▼M2

4.1.3.5.5.3. *Klassifitseerimine ägeda ohu 1. kategooriasse*

▼M19

4.1.3.5.5.3.1. Esmalt kaalutakse kõiki ägeda ohu 1. kategooriasse klassifitseeritud koostisaineid. Kui nende koostisainete kontsentratsioonide summa (protsentides) korrutatuna vastavate korrutusteguritega on ≥ 25 %, klassifitseeritakse segu ägeda ohu 1. kategooriasse.

▼M2

4.1.3.5.5.3.2. ►M12 Segude lühiajalise (ägeda) ohu alusel klassifitseerimist juba klassifitseeritud koostisosade summeerimise teel on kokkuvõtlikult selgitatud tabelis 4.1.1. ◄

Tabel 4.1.1

▼M12

Segude klassifitseerimine lühiajalise (ägeda) ohu alusel juba klassifitseeritud koostisosade summeerimise teel

▼M2

Koostisosade summa on klassifitseeritud järgmiselt:	Segu on klassifitseeritud järgmiselt:
Ägeda ohu 1. kategooria × M ([a]) ≥ 25 %	Ägeda ohu 1. kategooria

([a]) Korrutustegurit (M) selgitatakse punktis 4.1.3.5.5.5.

4.1.3.5.5.4. *Klassifitseerimine kroonilise ohu 1., 2., 3. ja 4. kategooriasse*

4.1.3.5.5.4.1. Esmalt kaalutakse kõiki kroonilise ohu 1. kategooriasse klassifitseeritud koostisaineid. Kui nende koostisainete kontsentratsioonide summa (protsentides) korrutatuna vastavate korrutusteguritega on 25 % või rohkem, klassifitseeritakse segu kroonilise ohu 1. kategooriasse. Kui segu saab arvutuste põhjal klassifitseerida kroonilise ohu 1. kategooriasse, on klassifitseerimine lõpetatud.

4.1.3.5.5.4.2. Kui segu ei ole klassifitseeritud kroonilise ohu 1. kategooriasse, kaalutakse selle klassifitseerimist kroonilise ohu 2. kategooriasse. Segu klassifitseeritakse kroonilise ohu 2. kategooriasse, kui kõikide kroonilise ohu 1. kategooriasse klassifitseeritud vastava korrutusteguriga korrutatud koostisainete kontsentratsioonide kümnekordne summa (protsentides) koos kõikide kroonilise ohu 2. kategooriasse klassifitseeritud koostisainete kontsentratsioonide summaga (protsentides) on 25 % või rohkem. Kui segu saab arvutuste põhjal klassifitseerida kroonilise ohu 2. kategooriasse, on klassifitseerimine lõpetatud.

4.1.3.5.5.4.3. Kui segu ei ole klassifitseeritud kroonilise ohu 1. kategooriasse ega kroonilise ohu 2. kategooriasse, kaalutakse selle klassifitseerimist kroonilise ohu 3. kategooriasse. Segu klassifitseeritakse kroonilise ohu 3. kategooriasse, kui kõikide kroonilise ohu 1. kategooriasse klassifitseeritud vastava korrutusteguriga korrutatud koostisainete kontsentratsioonide sajakordne summa koos kõikide kroonilise ohu 2. kategooriasse klassifitseeritud koostisainete kontsentratsioonide kümnekordse summaga (protsentides) ja koos kõikide kroonilise ohu 3. kategooriasse klassifitseeritud koostisainete kontsentratsioonide summaga (protsentides) on 25 % või rohkem.

4.1.3.5.5.4.4. Kui segu ei ole klassifitseeritud kroonilise ohu 1., 2. või 3. kategooriasse, kaalutakse selle klassifitseerimist kroonilise ohu 4. kategooriasse. Segu klassifitseeritakse kroonilise ohu 4. kategooriasse, kui kroonilise ohu 1., 2., 3. ja 4. kategooriasse klassifitseeritud koostisainete kontsentratsioonide summa (protsentides) on 25 % või rohkem.

▼M2

4.1.3.5.5.4.5. ►M12 Segude pikaajalise (kroonilise) ohu alusel klassifitseerimist juba klassifitseeritud koostisainete kontsentratsioonide summeerimise teel on kokkuvõtlikult selgitatud tabelis 4.1.2. ◄

Tabel 4.1.2

▼M12

Segude klassifitseerimine pikaajaliste (krooniliste) ohtude alusel juba klassifitseeritud koostisosade kontsentratsiooni summeerimise teel

▼M2

Koostisosade summa on klassifitseeritud järgmiselt:	Segu on klassifitseeritud järgmiselt:
Kroonilise ohu 1. kategooria × M ([a]) ≥ 25 %	Kroonilise ohu 1. kategooria
(M × 10 × kroonilise ohu 1. kategooria) + kroonilise ohu 2. kategooria ≥ 25 %	Kroonilise ohu 2. kategooria
(M × 100 × kroonilise ohu 1. kategooria) + (10 × kroonilise ohu 2. kategooria) + kroonilise ohu 3. kategooria ≥ 25 %	Kroonilise ohu 3. kategooria
Kroonilise ohu 1. kategooria + kroonilise ohu 2. kategooria + kroonilise ohu 3. kategooria + kroonilise ohu 4. kategooria ≥ 25 %	Kroonilise ohu 4. kategooria

([a]) Korrutustegurit (M) selgitatakse punktis 4.1.3.5.5.5.

4.1.3.5.5.5. *Väga mürgiste koostisosadega segud*

4.1.3.5.5.5.1. Ägeda ohu 1. kategooriasse ja kroonilise ohu 1. kategooriasse kuuluvad koostisained, mille mürgisus on alla 1 mg/l ja/või krooniline mürgisus alla 0,1 mg/l (kui ained ei ole kiiresti lagunevad) ja 0,01 mg/l (kui ained on kiiresti lagunevad), suurendavad segu mürgisust isegi väikese kontsentratsiooni juures ning seetõttu suurendatakse klassifitseerimisel tavaliselt nende osakaalu summeerimise teel. Kui segu sisaldab ägeda või kroonilise ohu 1. kategooriasse klassifitseeritud koostisaineid, kohaldatakse üht järgnevatest viisidest:

— punktides 4.1.3.5.5.3 ja 4.1.3.5.5.4 kirjeldatud astmelist lähenemisviisi, kasutades kaalutud summat, mille saamiseks ei liideta asjakohaste koostisainete protsendiosi lihtsalt kokku, vaid ägeda ohu 1. kategooria ja kroonilise ohu 1. kategooria koostisainete kontsentratsioone korrutatakse enne liitmist määratud korrutusteguriga. See tähendab, et „ägeda ohu 1. kategooria" kontsentratsiooni tabeli 4.1.1 vasakus tulbas ja „kroonilise ohu 1. kategooria" kontsentratsiooni tabeli 4.1.2 vasakus tulbas korrutatakse asjakohase korrutusteguriga. Nende koostisainete suhtes kohaldatavad korrutustegurid määratakse ohu väärtuse abil, nagu tabelis 4.1.3 on kokkuvõtlikult näidatud. Seepärast on ägeda/kroonilise ohu 1. kategooria koostisainete klassifitseerimiseks vaja teada korrutusteguri väärtust, et saaks kasutada summeerimismeetodit;

— summeeritavuse valemit (vt punkt 4.1.3.5.2), tingimusel et mürgisuse andmed on kättesaadavad segu kõikide suure mürgisusega koostisainete kohta ja on olemas veenvad tõendid selle kohta, et kõik muud koostisained, sealhulgas ka need, mille ägeda ja/või kroonilise mürgisuse kohta konkreetsed andmed puuduvad, on vähese mürgisusega või mürgisuseta ega suurenda oluliselt segu keskkonnaohtlikkust.

▼M4

Tabel 4.1.3

Segu suure mürgisusega koostisainete korrutustegurid

Äge mürgisus	Korrutustegur	Krooniline mürgisus	Korrutustegur	
$L(E)C_{50}$ väärtus (mg/l)		NOEC väärtus (mg/l)	NRD ([a]) koostisained	RD ([b]) koostisained
$0,1 < L(E)C_{50} \leq 1$	1	$0,01 < NOEC \leq 0,1$	1	–
$0,01 < L(E)C_{50} \leq 0,1$	10	$0,001 < NOEC \leq 0,01$	10	1
$0,001 < L(E)C_{50} \leq 0,01$	100	$0,0001 < NOEC \leq 0,001$	100	10
$0,0001 < L(E)C_{50} \leq 0,001$	1 000	$0,00001 < NOEC \leq 0,0001$	1 000	100
$0,00001 < L(E)C_{50} \leq 0,0001$	10 000	$0,000001 < NOEC \leq 0,00001$	10 000	1 000
(jätka vahemikega, mis saadakse 10ga korrutamisel)		(jätka vahemikega, mis saadakse 10ga korrutamisel)		

([a]) Koostisained, mis kiiresti ei lagune.
([b]) Kiiresti lagunevad koostisained.

▼M2

4.1.3.6. *Segude klassifitseerimine, kui nende koostisainete kohta ei ole kasutuskõlblikku teavet*

4.1.3.6.1. ►M12 Kui on selge, et segu ühe või mitme olulise koostisosa veekeskkonnale avalduva lühiajalise (ägeda) ja/või pikaajalise (kroonilise) ohu kohta puudub igasugune kasutamiskõlblik teave, ei saa segu lõplikult klassifitseerida ühte või mitmesse ohukategooriasse. ◄ Sel juhul klassifitseeritakse segu üksnes teadaolevate koostisainete põhjal ning märgisele ja ohutuskaardile lisatakse täiendav lause: „sisaldab x % koostisaineid, mille toimet veekeskkonnale ei teata.”

4.1.4. ***Ohust teavitamine***

4.1.4.1. Sellesse ohuklassi klassifitseerimise kriteeriumidele vastavate ainete või segude puhul kasutatakse tabelis 4.1.4 esitatud märgistuselemente.

▼M12

Tabel 4.1.4

Veekeskkonda ohustava toime märgistuselemendid

LÜHIAJALINE (ÄGE) OHTLIKKUS VEEKESKKONNALE	
	Ägeda ohu 1. kategooria
GHSi piktogramm	
Tunnussõna	Hoiatus
Ohulause	H400: Väga mürgine veeorganismidele
Hoiatuslaused ohu ennetamise kohta	P273
Hoiatuslaused reageerimise kohta	P391

▼**M12**

LÜHIAJALINE (ÄGE) OHTLIKKUS VEEKESKKONNALE	
	Ägeda ohu 1. kategooria
Hoiatuslaused säilitamise kohta	
Hoiatuslaused kõrvaldamise kohta	P501

PIKAAJALINE (KROONILINE) OHT VEEKESKKONNALE				
	Kroonilise ohu 1. kategooria	Kroonilise ohu 2. kategooria	Kroonilise ohu 3. kategooria	Kroonilise ohu 4. kategooria
GHSi piktogrammid			Piktogrammi ei kasutata	Piktogrammi ei kasutata
Tunnussõna	Hoiatus	Tunnussõna puudub	Tunnussõna puudub	Tunnussõna puudub
Ohulause	H410: Väga mürgine veeorganismidele, pikaajaline toime	H411: Mürgine veeorganismidele, pikaajaline toime	H412: Ohtlik veeorganismidele, pikaajaline toime	H413: Võib avaldada veeorganismidele pikaajalist kahjulikku toimet
Hoiatuslaused ohu ennetamise kohta	P273	P273	P273	P273
Hoiatuslaused reageerimise kohta	P391	P391		
Hoiatuslaused säilitamise kohta				
Hoiatuslaused kõrvaldamise kohta	P501	P501	P501	P501

▼M2

5. 5. OSA: TÄIENDAVAD OHUD

5.1. **Ohtlik osoonikihile**

5.1.1. ***Mõisted ja üldkaalutlused***

5.1.1.1. Osoonikihi kahandamise potentsiaal (ODP) on igale halogeenitud süsivesinikule eriomane terviklik suurus (arvnäitaja), mis näitab asjaomase halogeenitud süsivesiniku põhjustatud osoonikihi kahandamise ulatust stratosfääris, mis tuleneb selle halogeenitud süsivesiniku massisuhtest CFC-11-ga. Osoonikihi kahandamise potentsiaal on ametliku definitsiooni järgi teatud ühendile eriomase massiemissiooni ja sama koguse CFC-11 heite poolt koguosoonile tekitatud tervikhäire suhe.

Osoonikihile ohtlik aine on aine, mis võib tema omadusi ja eeldatud või täheldatud keskkonnas liikumist ja käitumist käsitlevate tõendite põhjal olla ohtlik stratosfääri osoonikihi struktuurile ja/või toimimisele. Nende hulka kuuluvad ained, mis on loetletud Euroopa Parlamendi ja nõukogu 16. septembri 2009. aasta määruse (EÜ) nr 1005/2009 (osoonikihti kahandavate ainete kohta) ([1]) I lisas.

5.1.2. ***Ainete klassifitseerimise kriteeriumid***

5.1.2.1. Aine klassifitseeritakse osoonikihile ohtlikuks (1. kategooria), kui tõendid tema omaduste ja eeldatud või täheldatud liikumise ja käitumise kohta näitavad, et aine võib olla ohtlik stratosfääri osoonikihi struktuurile ja/või toimimisele.

5.1.3. ***Segude klassifitseerimise kriteeriumid***

5.1.3.1. Segud klassifitseeritakse osoonikihile ohtlikuks (1. kategooria) tabeli 5.1 kohaselt osoonikihile ohtlikuks (1. kategooria) klassifitseeritud ainete individuaalse sisalduse põhjal.

Tabel 5.1

Osoonikihile ohtlikuks (1. kategooria) klassifitseeritud ainete üldised sisalduse piirväärtused (segus), mille alusel segu klassifitseeritakse osoonikihile ohtlikuks (1. kategooria)

Aine klassifitseerimine	Segu klassifitseerimine
Ohtlik osoonikihile (1. kategooria)	$C \geq 0{,}1\ \%$

5.1.4. ***Ohust teavitamine***

5.1.4.1. Sellesse ohuklassi klassifitseerimise kriteeriumidele vastavate ainete või segude puhul kasutatakse tabelis 5.2 esitatud märgistuselemente.

Tabel 5.2

Osoonikihile ohtlike ainete märgistuselemendid

Sümbol/piktogramm	
Tunnussõna	Hoiatus

([1]) ELT L 286, 31.10.2009, lk 1.

▼**M2**

Ohulause	H420: Kahjustab rahvatervist ja keskkonda, hävitades kõrgatmosfääris asuvat osoonikihti
Hoiatuslause	P502

▼B

II LISA

TEATAVATE AINETE JA SEGUDE MÄRGISTAMISE JA PAKENDAMISE ERIEESKIRJAD

Käesolev lisa koosneb viiest osast:

— 1. osa sisaldab teatavate klassifitseeritud ainete ja segude märgistamise erieeskirju;

— 2. osas on esitatud täiendavad ohulaused, mis tuleb lisada teatavate segude märgistusele;

— 3. osas on esitatud pakendamise erieeskirjad;

— 4. osas on esitatud taimekaitsetoodete märgistamise erieeskiri;

— 5. osas on esitatud niisuguste ohtlike ainete ja segude loetelu, mille suhtes kohaldatakse artikli 29 lõiget 3.

1. 1. OSA: TÄIENDAV OHUTEAVE

Punktides 1.1 ja 1.2 sätestatud ohulaused määratakse vastavalt artikli 25 lõikele 1 ainetele ja segudele, mis on klassifitseeritud oma füüsikalisest omadustest tuleneva ohtlikkuse või inimeste tervisele või keskkonnale avalduva ohtlikkuse põhjal.

1.1. **Füüsikalised omadused**

▼M19 _____

▼M4 _____

▼B

►M19 1.1.1. ◄ ***EUH014 – „Reageerib ägedalt veega”***

Veega ägedalt reageerivad ained ja segud, näiteks atsetüülkloriid, leelismetallid, titaaniumtetrakloriid.

►M19 1.1.2. ◄ ***EUH018 – „Kasutamisel võib moodustuda tule-/plahvatusohtlik auru-õhu segu”***

Ained ja segud, mis ise ei ole klassifitseeritud tuleohtlikuks, kuid võivad moodustada tule-/plahvatusohtlikke auru-õhu segusid. Ainete osas võib see juhtuda halogeenitud süsivesinike puhul ning segude osas võib see juhtuda tulenevalt lenduvatest põlevatest koostisosadest või pärast lenduvate mittepõlevate koostisosade lendumist.

►M19 1.1.3. ◄ ***EUH019 – „Võib moodustada plahvatusohtlikke peroksiide”***

Ained ja segud, mis võivad säilitamisel moodustada plahvatusohtlikke peroksiide, näiteks dietüüleeter, 1,4-dioksaan.

►M19 1.1.4. ◄ ***EUH044 – „Plahvatusohtlik kuumutamisel kinnises mahutis”***

Ained ja segud, mis iseenesest I lisa punkti 2.1 kohaselt ei ole plahvatusohtlikuks klassifitseeritud, kuid mis võivad tegelikkuses olla plahvatusohtlikud kuumutamisel kinnises mahutis. Eelkõige ained, mis võivad laguneda plahvatades, kui neid kuumutatakse terasmahutis, kuid ei plahvata, kui neid kuumutatakse väiksema tugevusega materjalist mahutites.

1.2. **Tervist mõjutavad omadused**

1.2.1. ***EUH029 – „Kokkupuutel veega eraldub mürgine gaas”***

Ained ja segud, mis kokkupuutel vee või niiske õhuga eraldavad potentsiaalselt ohtlikus koguses gaasi, mis on klassifitseeritud ägeda mürgisuse 1. 2. või 3. kategooriasse, näiteks alumiiniumfosfiid, fosforpentasulfiid.

▼B

1.2.2. ***EUH031 – „Kokkupuutel hapetega eraldub mürgine gaas”***

Ained ja segud, mis reageerivad hapetega, moodustades ohtlikus koguses gaase, mis on klassifitseeritud ägeda mürgisuse 3. kategooriasse, näiteks naatriumhüpoklorit, baariumpolüsulfiit.

1.2.3. ***EUH032 – „Kokkupuutel hapetega eraldub väga mürgine gaas”***

Ained ja segud, mis reageerivad hapetega, moodustades ohtlikus koguses gaase, mis on klassifitseeritud ägeda mürgisuse 1. või 2. kategooriasse, näiteks vesiniktsüaniidi soolad, naatriumasiid.

1.2.4. ***EUH066 – „Korduv kokkupuude võib põhjustada naha kuivust või lõhenemist”***

Ained ja segud, mis võivad põhjustada naha kuivust, kestendust või lõhenemist, kuid mis ei vasta I lisa punkti 3.2 nahaärritavuse kriteeriumidele, märgistatakse järgmise põhjal:

— praktilised vaatlused või

— asjakohased tõendid nende eeldatava mõju kohta nahale.

1.2.5. ***EUH070 – „Silma sattumisel mürgine”***

Ained ja segud, mille puhul silma ärrituse katse on katseloomadel selgelt näidanud süsteemset mürgisust või suremust, mille põhjuseks võib suure tõenäosusega lugeda aine või segu imendumist silma limaskesta kaudu. Seda ohulauset kasutatakse ka juhul, kui on tõendeid süsteemse mürgisuse kohta inimestel silma sattumise korral.

Ohulauset kasutatakse ka siis, kui aine või segu sisaldab muud kõnealuse toime kohase märgisega ainet, kui kõnealuse aine sisaldus on vähemalt 0,1 %, kui VI lisa 3. osas ei ole sätestatud teisiti.

1.2.6. ***EUH071 – „Söövitav hingamiselunditele”***

Ained ja segud, mis on juba klassifitseeritud mürgiseks sissehingamisel, kui on olemas andmed, mis näitavad mürgisusmehhanismina söövitavust vastavalt punktile 3.1.2.3.3 ja I lisa tabeli 3.1.3 märkust 1.

Ained ja segud, mida võidakse sisse hingata ning mis on juba klassifitseeritud nahka söövitavaks, kui puuduvad sissehingamiskatse andmed ägeda mõju kohta.

2. 2. OSA: TÄIENDAVATE MÄRGISTUSELEMENTIDE KASUTAMISE ERIEESKIRJAD TEATAVATE SEGUDE PUHUL

Punktides 2.1–2.10 sätestatud ohulaused määratakse segudele artikli 25 lõike 6 kohaselt.

2.1. **Pliisisaldusega segud**

Selliste värvide ja lakkide märgistel, mille ISO standardi 6503 kohaselt määratud pliisisaldus on suurem kui 0,15 % (väljendatuna metallimassina) segu kogumassist, peab olema järgmine ohulause:

EUH201 – „Sisaldab pliid. Mitte kasutada pindadel, mida lapsed võivad närida või imeda”

Vähem kui 125 ml sisaldavatele pakenditele võib märkida järgmise ohulause:

▼C4

EUH201A – „Hoiatus! Sisaldab pliid.”

▼B

2.2. **Tsüanoakrülaate sisaldavad segud**

Tsüanoakrülaatidel põhinevate liimide esmapakendile tuleb märkida järgmine ohulause:

▼B

EUH202 – „Tsüanoakrülaat. Ohtlik. Liimib naha ja silmad hetkega. Hoida lastele kättesaamatus kohas.”

Pakendile peab olema lisatud asjakohane ohutusteave.

2.3. **Tsemendid ja tsemendisegud**

Kui tsemendid või tsemendisegud ei ole juba klassifitseeritud ja märgistatud sensibilisaatoritena (ülitundlikkuse tekitajatena) ohulausega H317 „Võib põhjustada allergilist nahareaktsiooni” ning hüdraatunud vormis on nende lahustuva kroom(VI) sisaldus suurem kui 0,0002 % tsemendi kogu kuivmassist, peab pakendil olema järgmine ohulause:

EUH203 – „Sisaldab kroomi (VI). Võib esile kutsuda allergilise reaktsiooni.”

Kui kasutatakse redutseerijaid, peab tsemendi või tsementi sisaldava segu pakendil olema asjakohane teave pakendamisaja, säilitustingimuste ja säilitusperioodi kohta, mis tagavad redutseerija aktiivsuse säilimise ja lahustuva kroomi (VI) sisalduse püsimise allpool 0,0002 % piiri.

2.4. **Isotsüanaate sisaldavad segud**

Kui seda ei ole esitatud juba pakendi märgisel, tuleb isotsüanaate (monomeeridena, oligomeeridena eelpolümeeridena jne või nende segudena) sisaldavate segude korral märkida järgmine ohulause:

EUH204 – „Sisaldab isotsüanaate. Võib esile kutsuda allergilise reaktsiooni.”

2.5. **Segud, mis sisaldavad epoksükomponente, mille keskmine molekulmass on ≤ 700**

Kui seda ei ole esitatud juba pakendi märgisel, tuleb segude korral, mis sisaldavad epoksükomponente, mille keskmine molekulmass on ≤ 700, märkida järgmine ohulause:

EUH205 – „Sisaldab epoksükomponente. Võib esile kutsuda allergilise reaktsiooni.”

2.6. **Elanikkonnale müüdavad segud, mis sisaldavad aktiivkloori**

Kui segud sisaldavad rohkem kui 1 % aktiivkloori, peab nende pakendite märgisel olema järgmine ohulause:

▼C4

EUH206 – „Hoiatus! Mitte kasutada koos teiste toodetega. Segust võib eralduda ohtlikke gaase (kloori).”

▼B

2.7. **Kaadmiumi (sulameid) sisaldavad segud, mis on mõeldud pehme- või kõvajoodisega jootmiseks**

Nimetatud segude pakendi märgisel peab olema järgmine ohulause:

▼C4

EUH207 – „Hoiatus! Sisaldab kaadmiumi. Kasutamisel moodustuvad ohtlikud aurud. Vt tootja esitatud teavet. Järgida ohutuseeskirju.”

▼M2

2.8. **Vähemalt üht sensibiliseerivat ainet sisaldavad segud**

Sellise segu pakendi märgistusel, mis ei ole klassifitseeritud sensibiliseerivaks, kuid mis sisaldab vähemalt üht sensibiliseerivat ainet, mille sisaldus on vähemalt sama suur kui I lisa tabelis 3.4.6 märgitud või sellest suurem, peab olema järgmine ohulause:

EUH208 — „Sisaldab (sensibiliseeriva aine nimetus). Võib esile kutsuda allergilist reaktsiooni.”

Segu puhul, mis on klassifitseeritud sensibiliseerivaks ja sisaldab muud ainet (muid aineid), mis on klassifitseeritud sensibiliseerivaks (lisaks ainele, mille põhjal segu klassifitseeritakse) ning mille sisaldus on vähemalt sama suur kui I lisa tabelis 3.4.6 märgitud või sellest suurem, peab olema märgistusele märgitud selle aine (nende ainete) nimetus(ed).

▼M12

Kui segu on märgistatud punkti 2.4 või 2.5 kohaselt, võib ohulause EUH208 asjaomase aine märgiselt välja jätta.

▼B

2.9. **Halogeenitud süsivesinikke sisaldavad vedelad segud**

Selliste vedelate segude pakenditel, millel leekpunkt puudub või see on kõrgem kui 60 °C, kuid mitte üle 93 °C, ning mis sisaldavad halogeenitud süsivesinikke ja rohkem kui 5 % väga tuleohtlikke või tuleohtlikke aineid, peab olema märgisel üks järgmistest ohulausetest, olenevalt sellest, kas eespool nimetatud ained on väga tuleohtlikud või tuleohtlikud:

EUH209 – „Kasutamisel võib muutuda väga tuleohtlikuks” või

EUH209A – „Kasutamisel võib muutuda tuleohtlikuks”

2.10. **Segud, mis ei ole ette nähtud elanikkonna jaoks**

Segudel, mis ei ole klassifitseeritud ohtlikuks, kuid sisaldavad:

▼M2

— ainet, mis on klassifitseeritud 1., 1B-kategooria naha sensibilisaatoriks, 1., 1B-kategooria hingamiselundite sensibilisaatoriks või 2. kategooria kantserogeeniks, sisaldusega ≥ 0,1 %, või

— ainet, mis on klassifitseeritud 1A-kategooria naha sensibilisaatoriks, 1A-kategooria hingamiselundite sensibilisaatoriks, sisaldusega ≥ 0,01 %, või

▼M19

— ≥ ühest kümnendikust konkreetse sisalduse piirväärtusest aine puhul, mis on klassifitseeritud naha sensibilisaatoriks või hingamiselundite sensibilisaatoriks, millel on konkreetne sisalduse piirväärtus, või

▼B

— ainet, mis on klassifitseeritud 1.A, 1.B või 2. kategooria reproduktiivtoksiliseks aineks või mis avaldab toimet imetamisele või imetamise kaudu, sisaldusega ≥ 0,1 %; või

— vähemalt üht ainet sisaldusega ≥ 1 massiprotsenti mittegaasiliste segude puhul ja ≥ 0,2 mahuprotsenti gaasilise segu puhul:

  — mis on klassifitseeritud muul moel tervisele või keskkonnale ohtlikuks; või

  — mille suhtes on kehtestatud ühenduse töökeskkonna ohutegurite piirnorm,

peab pakendi märgisel olema järgmine ohulause:

EUH210 – „Ohutuskaart nõudmisel kättesaadav”.

2.11. **Aerosoolid**

Märkus, et aerosoolide suhtes kohaldatakse samuti märgistamise sätteid vastavalt direktiivi 75/324/EMÜ lisa punktidele 2.2 ja 2.3.

3. 3. OSA: PAKENDAMISE ERIEESKIRJAD

3.1. **Sätted lastekindlate turvasulgurite kohta**

3.1.1. ***Pakendid, mis peavad olema varustatud lastekindla turvasulguriga***

3.1.1.1. Mis tahes mahutavusega pakendid, mis sisaldavad elanikkonna jaoks ettenähtud ainet või segu, mis on klassifitseeritud kui ägeda mürgisuse 1. kuni 3. kategooria aine või segu, ühekordse kokkupuute korral sihtelundi suhtes mürgine 1. kategooria aine või segu, korduva kokkupuute korral sihtorgani suhtes mürgine 1. kategooria aine või segu või kui nahka söövitav 1. kategooria aine või segu, peavad olema varustatud lastekindla turvasulguriga.

3.1.1.2. Mis tahes mahutavusega pakendid, mis sisaldavad hingamiskahjustusi põhjustavat elanikkonna jaoks ettenähtud ainet või segu, mis on klassifitseeritud I lisa punktide 3.10.2 ja 3.10.3 kohaselt ning märgistatud I lisa punkti 3.10.4.1 kohaselt (välja arvatud ained ja segud, mis viiakse turule aerosoolina või kinnises pihustusseadmega varustatud mahutis), peavad olema varustatud lastekindla turvasulguriga.

▼B

3.1.1.3. Kui elanikkonna jaoks ettenähtud aine või segu sisaldab vähemalt üht allpool nimetatud ainet sisaldusega, mis on võrdne või kõrgem selle aine jaoks ettenähtud maksimaalsest individuaalsest sisaldusest, peab mis tahes mahutavusega pakend olema varustatud lastekindla turvasulguriga.

Jrk nr	Aine identifitseerimisandmed			Sisalduse piirväärtus
	CASi number	Nimetus	EÜ number	
1	67-56-1	metanool	200-659-6	≥ 3 %
2	75-09-2	diklorometaan	200-838-9	≥ 1 %

3.1.2. ***Korduvalt suletavad pakendid***

Korduvalt suletavates pakendites kasutatavad lastekindlad turvasulgurid peavad vastama muudetud EN ISO standardile 8317 „Lastekindlad pakendid. Korduvalt suletavate pakendite nõuded ja katsetamismeetodid," mille on vastu võtnud Euroopa Standardikomitee (CEN) ja Rahvusvaheline Standardiorganisatsioon (ISO).

3.1.3. ***Ühekordselt suletavad pakendid***

Lastekindlad turvasulgurid, mida kasutatakse ühekordselt suletavate pakendite puhul, peavad vastama CENi muudetud standardile EN 862 „Pakendamine. Lastekindlad pakendid. Mittefarmatseutiliste toodete ühekordselt suletavate pakendite nõuded ja katsetamismeetodid," mille on vastu võtnud Euroopa Standardikomitee (CEN).

3.1.4. ***Märkused***

3.1.4.1. Kooskõla eespool nimetatud standarditega võivad kinnitada üksnes muudetud standardile EN ISO/IEC 17025 vastavad laboratooriumid.

3.1.4.2. *Erijuhtumid*

Kui on ilmne, et pakend on lastele piisavalt ohutu, sest neil ei ole võimalik ilma abivahenditeta selle sisu kätte saada, ei ole vaja punktis 3.1.2 või 3.1.3 nimetatud katset läbi viia.

Kõikidel muudel juhtudel ja kui on põhjust kahelda turvasulguri lastekindluses, võib riiklik asutus nõuda, et toote turustaja esitaks talle punktis 3.1.4.1 osutatud kinnitava laboratooriumi tõendi selle kohta, et

— sulgur on selline, et ei ole vaja teha punktis 3.1.2 või 3.1.3 nimetatud katset, või

— sulgurit on katsetatud ja see on leitud olevat vastavuses eespool nimetatud standarditega.

▼M4

3.2. **Reljeefsed hoiatusmärgised**

3.2.1. ***Pakendid, mis peavad olema varustatud reljeefse hoiatusmärgisega***

3.2.1.1. Reljeefne hoiatusmärgis peab olema mis tahes mahutavusega pakendil, milles olev aine või segu on ette nähtud elanikkonna jaoks ja on klassifitseeritud kui ägedalt mürgine, nahka söövitav, mutageenne sugurakkudele (2. kategooria), kantserogeenne (2. kategooria), reproduktiivtoksiline (2. kategooria), hingamisteid sensibiliseeriv, sihtelundi suhtes mürgine (1. või 2. kategooria), hingamiskahjustusi põhjustav, tuleohtlik gaas, 1. või 2. kategooria tuleohtlik vedelik või tuleohtlik tahke aine.

▼M4

3.2.1.2. Punkti 3.2.1.1 ei kohaldata transporditavate gaasimahutite suhtes. Aerosooli või hermeetilise pihustusotsikuga pakendit, mis sisaldab ainet või segu, mis võib tekitada hingamiskahjustusi, ei ole vaja varustada reljeefse märgisega, välja arvatud juhul, kui need klassifitseeritakse ühe või rohkema punktis 3.2.1.1 nimetatud ohu alla.

3.2.2. ***Sätted reljeefse hoiatusmärgise kohta***

Reljeefsete hoiatusmärgiste tehnilised spetsifikatsioonid peavad vastama standardi EN ISO 11683 „Pakendamine. Reljeefsed hoiatusmärgised. Nõuded” kehtivale versioonile.

▼M10

3.3. **Kodumajapidamises kasutatavad ühekordses lahustuvas pakendis vedelad pesupesemisvahendid**

Kui kodumajapidamises kasutatav vedel pesupesemisvahend on ühekordse doosina pakendatud lahustuvasse pakendisse, kohaldatakse järgmisi lisasätteid.

3.3.1. Kodumajapidamises kasutatavad ühekordses lahustuvas pakendis vedelad pesupesemisvahendid on pakendatud välispakendisse. Välispakend peab vastama punkti 3.3.2 nõuetele ja lahustuv pakend peab vastama punkti 3.3.3 nõuetele.

3.3.2. Välispakend:

i) peab olema läbipaistmatu või tume, nii et see takistab toote või individuaalsete dooside nähtavust;

ii) peab, ilma et see piiraks artikli 32 lõike 3 kohaldamist, kandma hoiatuslauset P102 „Hoida lastele kättesaamatus kohas” nähtaval kohal ja see peab olema esitatud viisil, mis tõmbab tähelepanu;

iii) peab olema kergesti taassuletav ise püsti seisev mahuti;

iv) peab, ilma et see piiraks punkti 3.1 nõuete kohaldamist, olema varustatud kinnitusega, mis:

a) takistab väikelastel avada pakendit, nõudes koordineeritud tegevust mõlema käega sellise jõuga, mis teeb selle avamise väikelastele raskeks;

b) säilitab oma funktsionaalsuse korduva avamise ja sulgemise korral välispakendi kogu kasutusaja vältel.

3.3.3. Lahustuv pakend peab:

i) sisaldama vastikust tekitavat lisandit kontsentratsioonis, mis on ohutu ja tekitab juhusliku suukaudse kokkupuute korral suus vastikusreaktsiooni maksimaalselt 6 sekundi jooksul;

ii) säilitama oma vedela sisu vähemalt 30 sekundit, kui lahustuv pakend asetatakse 20 °C vette;

iii) pidama vastu mehaanilisele survetugevusele vähemalt 300 N katsetamise standardtingimustes.

▼B

4. 4. OSA: TAIMEKAITSETOODETE MÄRGISTAMISE ERIEESKIRI

Ilma, et see piiraks direktiivi 91/414/EMÜ artikli 16 ja V lisa alusel nõutava teabe esitamist, lisatakse direktiivi 91/414/EMÜ alla kuuluvate taimekaitsetoodete märgistusele järgmine tekst:

EUH401 – „Inimeste tervise ja keskkonna ohustamise vältimiseks järgida kasutusjuhendit”.

5. 5. OSA: NIISUGUSTE OHTLIKE AINETE JA SEGUDE LOETELU, MILLE SUHTES KOHALDATAKSE ARTIKLI 29 LÕIGET 3

— Valmissegatud tsement ja betoon märjas olekus

▼B

III LISA

OHULAUSETE LOETELU, TÄIENDAV OHUTEAVE JA TÄIENDAVAD MÄRGISTUSELEMENDID

1. **1. Osa: ohulaused**

▼M2

Ohulauseid kasutatakse vastavalt I lisa 2., 3., 4. ja 5. osale.

Tarnijad võivad kasutada artiklite 21 ja 27 kohaste ohulausete valimisel käesolevas lisas sätestatud kombineeritud ohulauseid.

Vastavalt artiklile 27 kohaldatakse märgistamisel ohulausete puhul eelisjärjekorra põhimõtteid:

a) kui märgistusel on esitatud ohulause H410 „Väga mürgine veeorganismidele, pikaajaline toime”, siis võib jätta ohulause H400 „Väga mürgine veeorganismidele” märgistusele kandmata;

▼M12

b) kui märgistusel on esitatud ohulause H314 „Põhjustab rasket nahasöövitust ja silmakahjustusi”, siis võib jätta ohulause H318 „Põhjustab raskeid silmakahjustusi” märgistusele kandmata.

▼M2

Selleks et märkida manustamis- või kokkupuuteviis, võib kasutada tabelis 1.2 esitatud kombineeritud ohulauseid.

▼B

Tabel 1.1

Füüsikaliste ohutegurite ohulaused

H200 ►M2 —— ◄	Keel	2.1 – Lõhkeained, ebapüsivad lõhkeained
	BG	Нестабилен експлозив.
	ES	Explosivo inestable.
	CS	Nestabilní výbušnina.
	DA	Ustabilt eksplosiv.
	DE	Instabil, explosiv.
	ET	Ebapüsiv lõhkeaine.
	EL	Ασταθή εκρηκτικά.
	EN	Unstable explosives.
	FR	Explosif instable.
	GA	Pléascáin éagobhsaí.
▼M5	HR	Nestabilni eksplozivi.
▼B	IT	Esplosivo instabile.
	LV	Nestabili sprādzienbīstami materiāli.
	LT	Nestabilios sprogios medžiagos.
	HU	Instabil robbanóanyagok.
	MT	Splussivi instabbli.
	NL	Instabiele ontplofbare stof.

▼B

H200 ►M2 —— ◄	Keel	2.1 – Lõhkeained, ebapüsivad lõhkeained
	PL	Materiały wybuchowe niestabilne.
	PT	Explosivo instável.
	RO	Exploziv instabil.
	SK	Nestabilné výbušniny.
	SL	Nestabilni eksplozivi.
	FI	Epästabiili räjähde.
	SV	Instabilt explosivt.

▼M2 _____

▼B

H201	Keel	2.1 – Lõhkeained, alamklass 1.1
	BG	Експлозив; опасност от масова експлозия.
	ES	Explosivo; peligro de explosión en masa.
	CS	Výbušnina; nebezpečí masivního výbuchu.
	DA	Eksplosiv, masseeksplosionsfare.
	DE	Explosiv, Gefahr der Massenexplosion.
	ET	Plahvatusohtlik; massiplahvatusoht.
	EL	Εκρηκτικό· κίνδυνος μαζικής έκρηξης.
	EN	Explosive; mass explosion hazard.
	FR	Explosif; danger d'explosion en masse.
	GA	Pléascach; guais mhórphléasctha.
▼M5	HR	Eksplozivno; opasnost od eksplozije ogromnih razmjera.
▼B	IT	Esplosivo; pericolo di esplosione di massa.
	LV	Sprādzienbīstams; masveida sprādzienbīstamība.
	LT	Sprogios medžiagos, kelia masinio sprogimo pavojų.
	HU	Robbanóanyag; teljes tömeg felrobbanásának veszélye.
	MT	Splussiv; periklu li jisplodu kollha f'daqqa.
	NL	Ontplofbare stof; gevaar voor massa-explosie.
	PL	Materiał wybuchowy; zagrożenie wybuchem masowym.
	PT	Explosivo; perigo de explosão em massa.
	RO	Exploziv; pericol de explozie în masă.
	SK	Výbušnina, nebezpečenstvo rozsiahleho výbuchu.
	SL	Eksplozivno; nevarnost eksplozije v masi.

▼B

H201	Keel	2.1 – Lõhkeained, alamklass 1.1
	FI	Räjähde; massaräjähdysvaara.
	SV	Explosivt. Fara för massexplosion.

H202	Keel	2.1 – Lõhkeained, alamklass 1.2
	BG	Експлозив; сериозна опасност от разпръскване.
	ES	Explosivo; grave peligro de proyección.
	CS	Výbušnina; vážné nebezpečí zasažení částicemi.
	DA	Eksplosiv, alvorlig fare for udslyngning af fragmenter.
	DE	Explosiv; große Gefahr durch Splitter, Spreng- und Wurfstücke.
	ET	Plahvatusohtlik; suur laialipaiskumisoht.
	EL	Εκρηκτικό· σοβαρός κίνδυνος εκτόξευσης.
	EN	Explosive, severe projection hazard.
	FR	Explosif; danger sérieux de projection.
	GA	Pléascach, guais throm teilgin.
▼M5	HR	Eksplozivno; velika opasnost od rasprskavanja.
▼B	IT	Esplosivo; grave pericolo di proiezione.
	LV	Sprādzienbīstams; augsta izmetes bīstamība.
	LT	Sprogios medžiagos, kelia didelį išsvaidymo pavojų.
	HU	Robbanóanyag; kivetés súlyos veszélye.
	MT	Splussiv, periklu serju ta' projezzjoni.
	NL	Ontplofbare stof, ernstig gevaar voor scherfwerking.
	PL	Materiał wybuchowy, poważne zagrożenie rozrzutem.
	PT	Explosivo, perigo grave de projecções.
	RO	Exploziv; pericol grav de proiectare.
	SK	Výbušnina, závažné nebezpečenstvo rozletenia úlomkov.
	SL	Eksplozivno, velika nevarnost za nastanek drobcev.
	FI	Räjähde; vakava sirpalevaara.
	SV	Explosivt. Allvarlig fara för splitter och kaststycken.

H203	Keel	2.1 – Lõhkeained, alamklass 1.3
	BG	Експлозив; опасност от пожар, взрив или разпръскване.
	ES	Explosivo; peligro de incendio, de onda expansiva o de proyección.
	CS	Výbušnina; nebezpečí požáru, tlakové vlny nebo zasažení částicemi.

▼B

H203	Keel	2.1 – Lõhkeained, alamklass 1.3
	DA	Eksplosiv, fare for brand, eksplosion eller udslyngning af fragmenter.
	DE	Explosiv; Gefahr durch Feuer, Luftdruck oder Splitter, Spreng- und Wurfstücke.
	ET	Plahvatusohtlik; süttimis-, plahvatus- või laialipaiskumisoht.
	EL	Εκρηκτικό· κίνδυνος πυρκαγιάς, ανατίναξης ή εκτόξευσης.
	EN	Explosive; fire, blast or projection hazard.
	FR	Explosif; danger d'incendie, d'effet de souffle ou de projection.
	GA	Pléascach; guais dóiteáin, phléasctha nó teilgin.
▼M5	HR	Eksplozivno; opasnost od vatre, udarnog vala ili rasprskavanja.
▼B	IT	Esplosivo; pericolo di incendio, di spostamento d'aria o di proiezione.
	LV	Sprādzienbīstams; uguns, triecienviļņa vai izmetes bīstamība.
	LT	Sprogios medžiagos, kelia gaisro, sprogimo arba išsvaidymo pavojų.
	HU	Robbanóanyag; tűz, robbanás vagy kivetés veszélye.
	MT	Splussiv; periklu ta' nar, blast jew projezzjoni.
	NL	Ontplofbare stof; gevaar voor brand, luchtdrukwerking of scherfwerking.
	PL	Materiał wybuchowy; zagrożenie pożarem, wybuchem lub rozrzutem.
	PT	Explosivo; perigo de incêndio, sopro ou projecções.
	RO	Exploziv; pericol de incendiu, detonare sau proiectare.
	SK	Výbušnina, nebezpečenstvo požiaru, výbuchu alebo rozletenia úlomkov.
	SL	Eksplozivno; nevarnost za nastanek požara, udarnega vala ali drobcev.
	FI	Räjähde; palo-, räjähdys- tai sirpalevaara.
	SV	Explosivt. Fara för brand, tryckvåg eller splitter och kaststycken.

H204	Keel	2.1 – Lõhkeained, alamklass 1.4
	BG	Опасност от пожар или разпръскване.
	ES	Peligro de incendio o de proyección.
	CS	Nebezpečí požáru nebo zasažení částicemi.
	DA	Fare for brand eller udslyngning af fragmenter.
	DE	Gefahr durch Feuer oder Splitter, Spreng- und Wurfstücke.

▼B

H204	Keel	2.1 – Lõhkeained, alamklass 1.4
	ET	Süttimis- või laialipaiskumisoht.
	EL	Κίνδυνος πυρκαγιάς ή εκτόξευσης.
	EN	Fire or projection hazard.
	FR	Danger d'incendie ou de projection.
	GA	Guais dóiteáin nó teilgin.
▼M5	HR	Opasnost od vatre ili rasprskavanja.
▼B	IT	Pericolo di incendio o di proiezione.
	LV	Uguns vai izmetes bīstamība.
	LT	Gaisro arba išsvaidymo pavojus.
	HU	Tűz vagy kivetés veszélye.
	MT	Periklu ta' nar jew ta' projezzjoni.
	NL	Gevaar voor brand of scherfwerking.
	PL	Zagrożenie pożarem lub rozrzutem.
	PT	Perigo de incêndio ou projecções.
	RO	Pericol de incendiu sau de proiectare.
	SK	Nebezpečenstvo požiaru alebo rozletenia úlomkov.
	SL	Nevarnost za nastanek požara ali drobcev.
	FI	Palo- tai sirpalevaara.
	SV	Fara för brand eller splitter och kaststycken.

H205	Keel	2.1 – Lõhkeained, alamklass 1.5
	BG	Може да предизвика масова експлозия при пожар.
	ES	Peligro de explosión en masa en caso de incendio.
	CS	Při požáru může způsobit masivní výbuch.
	DA	Fare for masseeksplosion ved brand.
	DE	Gefahr der Massenexplosion bei Feuer.
	ET	Süttimise korral massiplahvatusoht.
	EL	Κίνδυνος μαζικής έκρηξης σε περίπτωση πυρκαγιάς.
	EN	May mass explode in fire.
	FR	Danger d'explosion en masse en cas d'incendie.
	GA	D'fhéadfadh sé go mbeadh mórphléascadh i dtine.
▼M5	HR	U vatri može izazvati eksploziju ogromnih razmjera.
▼B	IT	Pericolo di esplosione di massa in caso d'incendio.

▼B

H205	Keel	2.1 – Lõhkeained, alamklass 1.5
	LV	Ugunī var masveidā eksplodēt.
	LT	Per gaisrą gali sukelti masinį sprogimą.
	HU	Tűz hatására a teljes tömeg felrobbanhat.
	MT	Jista' jisplodi f'daqqa fin-nar.
	NL	Gevaar voor massa-explosie bij brand.
	PL	Może wybuchać masowo w przypadku pożaru.
	PT	Perigo de explosão em massa em caso de incêndio.
	RO	Pericol de explozie în masă în caz de incendiu.
	SK	Nebezpečenstvo rozsiahleho výbuchu pri požiari.
	SL	Pri požaru lahko eksplodira v masi.
	FI	Koko massa voi räjähtää tulessa.
	SV	Fara för massexplosion vid brand.

▼M19

H206	Keel	2.17 – Desensibiliseeritud lõhkeained, 1. ohukategooria
	BG	Опасност от пожар или разпръскване; повишен риск от експлозия при понижено съдържание на десенсибилизиращ агент.
	ES	Peligro de incendio, onda expansiva o proyección; mayor riesgo de explosión si se reduce el agente insensibilizante.
	CS	Nebezpečí požáru, tlakové vlny nebo zasažení částicemi; zvýšené nebezpečí výbuchu, sníží-li se objem znecitlivujícího prostředku.
	DA	Fare for brand, eksplosion eller udslyngning af fragmenter; øget risiko for eksplosion, hvis det desensibiliserende middel reduceres.
	DE	Gefahr durch Feuer, Druckstoß oder Sprengstücke; erhöhte Explosionsgefahr wenn das Desensibilisierungsmittel reduziert wird.
	ET	Süttimis-, plahvatus- või laialipaiskumisoht, desensibilisaatori vähenemise korral suurenenud plahvatusoht.
	EL	Κίνδυνος πυρκαγιάς, ανατίναξης ή εκτόξευσης·αυξημένος κίνδυνος έκρηξης εάν μειωθεί ο παράγοντας απευαισθητοποίησης.
	EN	Fire, blast or projection hazard; increased risk of explosion if desensitising agent is reduced.
	FR	Danger d'incendie, d'effet de souffle ou de projection; risque accru d'explosion si la quantité d'agent désensibilisateur est réduite.
	GA	Guais dóiteáin, phléasctha nó teilgin; baol méadaithe pléasctha má laghdaítear an díogróir.
	HR	Opasnost od vatre, udarnog vala ili rasprskavanja; povećan rizik od eksplozije ako je smanjen udio desenzitirajućeg agensa.

▼**M19**

H206	Keel	2.17 – Desensibiliseeritud lõhkeained, 1. ohukategooria
	IT	Pericolo d'incendio, di spostamento d'aria o di proiezione; maggior rischio di esplosione se l'agente desensibilizzante è ridotto.
	LV	Ugunsbīstamība, triecienviļņbīstamība vai izmetbīstamība; ja desensibilizācijas līdzekļa daudzums samazinājies, palielinās eksplozijas risks
	LT	Gaisro, sprogimo arba išsvaidymo pavojus; sumažėjus desensibilizacijos veiksnio poveikiui kyla didesnė sprogimo rizika.
	HU	Tűz, robbanás vagy kivetés veszélye; fokozott robbanásveszély a deszenzibilizáló szer csökkenésével.
	MT	Periklu ta' nar, blast jew projjezzjoni; riskju ikbar ta' splużjoni jekk l-aġent disensitizzanti jitnaqqas.
	NL	Gevaar voor brand, luchtdrukwerking of scherfwerking; toegenomen ontploffingsgevaar als de ongevoeligheidsagens wordt verminderd.
	PL	Zagrożenie pożarem, wybuchem lub rozrzutem; zwiększone ryzyko wybuchu jeśli zawartość środka odczulającego została zmniejszona.
	PT	Perigo de incêndio, sopro ou projeções; risco acrescido de explosão se houver redução do agente dessensibilizante.
	RO	Pericol de incendiu, detonare sau proiectare; risc sporit de explozie dacă se reduce agentul de desensibilizare.
	SK	Nebezpečenstvo požiaru, výbuchu alebo rozletenia úlomkov; zvýšené riziko výbuchu, ak sa zníži obsah desenzibilizačného činidla.
	SL	Nevarnost za nastanek požara, udarnega vala ali drobcev; povečana nevarnost eksplozije, če se zmanjša vsebnost desenzibilizatorja.
	FI	Palo-, räjähdys- tai sirpalevaara; suurentunut, jos flegmatointitekijää vähennetään.
	SV	Fara för brand, tryckvåg eller splitter och kaststycken, ökad explosionsrisk om det okänsliggörande ämnet minskas.

H207	Keel	2.17 – Desensibiliseeritud lõhkeained, 2. ja 3. ohukategooria
	BG	Опасност от пожар или разпръскване; повишен риск от експлозия при понижено съдържание на десенсибилизиращ агент.
	ES	Peligro de incendio o proyección; mayor riesgo de explosión si se reduce el agente insensibilizante.
	CS	Nebezpečí požáru nebo zasažení částicemi; zvýšené nebezpečí výbuchu, sníží-li se objem znecitlivujícího prostředku.

▼**M19**

H207	Keel	2.17 – Desensibiliseeritud lõhkeained, 2. ja 3. ohukategooria
	DA	Fare for brand eller udslyngning af fragmenter; øget risiko for eksplosion, hvis det desensibiliserende middel reduceres.
	DE	Gefahr durch Feuer oder Sprengstücke; erhöhte Explosionsgefahr wenn das Desensibilisierungsmittel reduziert wird.
	ET	Süttimis- või laialipaiskumisoht, desensibilisaatori vähenemise korral suurenenud plahvatusoht.
	EL	Κίνδυνος πυρκαγιάς ή εκτόξευσης· αυξημένος κίνδυνος έκρηξης εάν μειωθεί ο παράγοντας απευαισθητοποίησης.
	EN	Fire or projection hazard; increased risk of explosion if desensitising agent is reduced.
	FR	Danger d'incendie ou de projection; risque accru d'explosion si la quantité d'agent désensibilisateur est réduite.
	GA	Guais dóiteáin nó teilgin; baol méadaithe pléasctha má laghdaítear an dí-íogróir.
	HR	Opasnost od vatre ili rasprskavanja; povećan rizik od eksplozije ako je smanjen udio desenzitirajućeg agensa.
	IT	Pericolo d'incendio o di proiezione; maggior rischio di esplosione se l'agente desensibilizzante è ridotto.
	LV	Ugunsbīstamība vai izmetbīstamība; ja desensibilizācijas līdzekļa daudzums samazinājies, palielinās eksplozijas risks.
	LT	Gaisro arba išsvaidymo pavojus; sumažėjus desensibilizacijos veiksnio poveikiui kyla didesnė sprogimo rizika.
	HU	Tűz vagy kivetés veszélye; fokozott robbanásveszély a deszenzibilizáló szer csökkenésével.
	MT	Periklu ta' nar jew projezzjoni; riskju ikbar ta' splużjoni jekk l-aġent disensitizzanti jitnaqqas.
	NL	Gevaar voor brand of scherfwerking; toegenomen ontploffingsgevaar als de ongevoeligheidsagens wordt verminderd.
	PL	Zagrożenie pożarem lub rozrzutem; zwiększone ryzyko wybuchu jeśli zawartość środka odczulającego została zmniejszona.
	PT	Perigo de incêndio ou projeções; risco acrescido de explosão se houver redução do agente dessensibilizante.
	RO	Pericol de incendiu sau proiectare; risc sporit de explozie dacă se reduce agentul de desensibilizare.
	SK	Nebezpečenstvo požiaru alebo rozletenia úlomkov; zvýšené riziko výbuchu, ak sa zníži obsah desenzibilizačného činidla.

▼**M19**

H207	Keel	2.17 – Desensibiliseeritud lõhkeained, 2. ja 3. ohukategooria
	SL	Nevarnost za nastanek požara ali drobcev; povečana nevarnost eksplozije, če se zmanjša vsebnost desenzibilizatorja.
	FI	Palo- tai sirpalevaara; suurentunut, jos flegmatointitekijää vähennetään.
	SV	Fara för brand eller splitter och kaststycken; ökad explosionsrisk om det okänsliggörande ämnet minskas.

H208	Keel	2.17 – Desensibiliseeritud lõhkeained, 4. ohukategooria
	BG	Опасност от пожар; повишен риск от експлозия при понижено съдържание на десенсибилизиращ агент.
	ES	Peligro de incendio; mayor riesgo de explosión si se reduce el agente insensibilizante.
	CS	Nebezpečí požáru; zvýšené nebezpečí výbuchu, sníží-li se objem znecitlivujícího prostředku.
	DA	Brandfare; øget risiko for eksplosion, hvis det desensibiliserende middel reduceres.
	DE	Gefahr durch Feuer; erhöhte Explosionsgefahr wenn das Desensibilisierungsmittel reduziert wird.
	ET	Süttimisoht; desensibilisaatori vähenemise korral suurenenud plahvatusoht.
	EL	Κίνδυνος πυρκαγιάς· αυξημένος κίνδυνος έκρηξης εάν μειωθεί ο παράγοντας απευαισθητοποίησης.
	EN	Fire hazard; increased risk of explosion if desensitising agent is reduced.
	FR	Danger d'incendie; risque accru d'explosion si la quantité d'agent désensibilisateur est réduite.
	GA	Guais dóiteáin; baol méadaithe pléasctha má laghdaítear an dí-íogróir.
	HR	Opasnost od vatre; povećan rizik od eksplozije ako je smanjen udio desenzitirajućeg agensa.
	IT	Pericolo d'incendio; maggior rischio di esplosione se l'agente desensibilizzante è ridotto.
	LV	Ugunsbīstamība; ja desensibilizācijas līdzekļa daudzums samazinājies, palielinās eksplozijas risks.
	LT	Gaisro pavojus; sumažėjus desensibilizacijos veiksnio poveikiui kyla didesnė sprogimo rizika.
	HU	Tűz veszélye; fokozott robbanásveszély a deszenzibilizáló szer csökkenésével
	MT	Periklu ta' nar; riskju ikbar ta' splużjoni jekk l-aġent disensitizzanti jitnaqqas.

▼M19

H208	Keel	2.17 – Desensibiliseeritud lõhkeained, 4. ohukategooria
	NL	Gevaar voor brand; toegenomen ontploffingsgevaar als de ongevoeligheidsagens wordt verminderd.
	PL	Zagrożenie pożarem; zwiększone ryzyko wybuchu jeśli zawartość środka odczulającego została zmniejszona.
	PT	Perigo de incêndio; risco acrescido de explosão se houver redução do agente dessensibilizante.
	RO	Pericol de incendiu; risc sporit de explozie dacă se reduce agentul de desensibilizare.
	SK	Nebezpečenstvo požiaru; zvýšené riziko výbuchu, ak sa zníži obsah desenzibilizačného činidla.
	SL	Nevarnost za nastanek požara; povečana nevarnost eksplozije, če se zmanjša vsebnost desenzibilizatorja.
	FI	Palovaara; suurentunut, jos flegmatointitekijää vähennetään.
	SV	Fara för brand, ökad explosionsrisk om det okänsliggörande ämnet minskas.

H220	Keel	2.2 – Tuleohtlikud gaasid, 1.A ohukategooria
▼B	BG	Изключително запалим газ.
	ES	Gas extremadamente inflamable.
	CS	Extrémně hořlavý plyn.
	DA	Yderst brandfarlig gas.
	DE	Extrem entzündbares Gas.
	ET	Eriti tuleohtlik gaas.
	EL	Εξαιρετικά εύφλεκτο αέριο.
	EN	Extremely flammable gas.
	FR	Gaz extrêmement inflammable.
	GA	Gás fíor-inadhainte.
▼M5	HR	Vrlo lako zapaljivi plin.
▼B	IT	Gas altamente infiammabile.
	LV	Īpaši viegli uzliesmojoša gāze.
	LT	Ypač degios dujos.
	HU	Rendkívül tűzveszélyes gáz.
	MT	Gass li jaqbad malajr ħafna.
	NL	Zeer licht ontvlambaar gas.
	PL	Skrajnie łatwopalny gaz.
	PT	Gás extremamente inflamável.
	RO	Gaz extrem de inflamabil.
	SK	Mimoriadne horľavý plyn.
	SL	Zelo lahko vnetljiv plin.

▼M19

H220	Keel	2.2 – Tuleohtlikud gaasid, 1.A ohukategooria
▼B	FI	Erittäin helposti syttyvä kaasu.
	SV	Extremt brandfarlig gas.

▼M19

H221	Keel	2.2 – Tuleohtlikud gaasid, 1.B ja 2. ohukategooria
▼B	BG	Запалим газ.
	ES	Gas inflamable.
	CS	Hořlavý plyn.
	DA	Brandfarlig gas.
	DE	Entzündbares Gas.
	ET	Tuleohtlik gaas.
	EL	Εύφλεκτο αέριο.
	EN	Flammable gas.
	FR	Gaz inflammable.
	GA	Gás inadhainte.
▼M5	HR	Zapaljivi plin.
▼B	IT	Gas infiammabile.
	LV	Uzliesmojoša gāze.
	LT	Degios dujos.
	HU	Tűzveszélyes gáz.
	MT	Gass li jaqbad.
	NL	Ontvlambaar gas.
	PL	Gaz łatwopalny.
	PT	Gás inflamável.
	RO	Gaz inflamabil.
	SK	Horľavý plyn.
	SL	Vnetljiv plin.
	FI	Syttyvä kaasu.
	SV	Brandfarlig gas.

▼M4

H222	Keel	2.3 – Aerosoolid, 1. ohukategooria
▼B	BG	Изключително запалим аерозол.
	ES	Aerosol extremadamente inflamable.
	CS	Extrémně hořlavý aerosol.
	DA	Yderst brandfarlig aerosol.
	DE	Extrem entzündbares Aerosol.
	ET	Eriti tuleohtlik aerosool.
	EL	Εξαιρετικά εύφλεκτο αερόλυμα.
	EN	Extremely flammable aerosol.

▼M4

H222	Keel	2.3 – Aerosoolid, 1. ohukategooria
▼B	FR	Aérosol extrêmement inflammable.
	GA	Aerasól fíor-inadhainte.
▼M5	HR	Vrlo lako zapaljivi aerosol.
▼B	IT	Aerosol altamente infiammabile.
	LV	Īpaši viegli uzliesmojošs aerosols.
	LT	Ypač degus aerozolis.
	HU	Rendkívül tűzveszélyes aeroszol.
	MT	Aerosol li jaqbad malajr ħafna.
	NL	Zeer licht ontvlambare aerosol.
	PL	Skrajnie łatwopalny aerozol.
	PT	Aerossol extremamente inflamável.
	RO	Aerosol extrem de inflamabil.
	SK	Mimoriadne horľavý aerosól.
	SL	Zelo lahko vnetljiv aerosol.
	FI	Erittäin helposti syttyvä aerosoli.
	SV	Extremt brandfarlig aerosol.

▼M4

H223	Keel	2.3 – Aerosoolid, 2. ohukategooria
	BG	Запалим аерозол.
	ES	Aerosol inflamable.
	CS	Hořlavý aerosol.
	DA	Brandfarlig aerosol.
	DE	Entzündbares Aerosol.
	ET	Tuleohtlik aerosool.
	EL	Εύφλεκτο αερόλυμα.
	EN	Flammable aerosol.
	FR	Aérosol inflammable.
	GA	Aerasól inadhainte.
▼M5	HR	Zapaljivi aerosol.
▼M4	IT	Aerosol infiammabile.
	LV	Uzliesmojošs aerosols.
	LT	Degus aerozolis.
	HU	Tűzveszélyes aeroszol.
	MT	Aerosol li jaqbad.
	NL	Ontvlambaar aerosol.
	PL	Łatwopalny aerozol.
	PT	Aerossol inflamável.
	RO	Aerosol inflamabil.
	SK	Horľavý aerosól.
	SL	Vnetljiv aerosol.
	FI	Syttyvä aerosoli.
	SV	Brandfarlig aerosol.

▼B

H224	Keel	2.6 – Tuleohtlikud vedelikud, 1. ohukategooria
	BG	Изключително запалими течност и пари.
	ES	Líquido y vapores extremadamente inflamables.
	CS	Extrémně hořlavá kapalina a páry.
	DA	Yderst brandfarlig væske og damp.
	DE	Flüssigkeit und Dampf extrem entzündbar.
	ET	Eriti tuleohtlik vedelik ja aur.
	EL	Υγρό και ατμοί εξαιρετικά εύφλεκτα.
	EN	Extremely flammable liquid and vapour.
	FR	Liquide et vapeurs extrêmement inflammables.
	GA	Leacht fíor-inadhainte agus gal fhíor-inadhainte.
▼M5	HR	Vrlo lako zapaljiva tekućina i para.
▼B	IT	Liquido e vapori altamente infiammabili.
	LV	Īpaši viegli uzliesmojošs šķidrums un tvaiki.
	LT	Ypač degūs skystis ir garai.
	HU	Rendkívül tűzveszélyes folyadék és gőz.
	MT	Likwidu u fwar li jaqbdu malajr ħafna.
	NL	Zeer licht ontvlambare vloeistof en damp.
	PL	Skrajnie łatwopalna ciecz i pary.
	PT	Líquido e vapor extremamente inflamáveis.
	RO	Lichid și vapori extrem de inflamabili.
	SK	Mimoriadne horľavá kvapalina a pary.
	SL	Zelo lahko vnetljiva tekočina in hlapi.
	FI	Erittäin helposti syttyvä neste ja höyry.
	SV	Extremt brandfarlig vätska och ånga.

H225	Keel	2.6 – Tuleohtlikud vedelikud, 2. ohukategooria
	BG	Силно запалими течност и пари.
	ES	Líquido y vapores muy inflamables.
	CS	Vysoce hořlavá kapalina a páry.
	DA	Meget brandfarlig væske og damp.
	DE	Flüssigkeit und Dampf leicht entzündbar.
	ET	Väga tuleohtlik vedelik ja aur.
	EL	Υγρό και ατμοί πολύ εύφλεκτα.
	EN	Highly flammable liquid and vapour.
	FR	Liquide et vapeurs très inflammables.

▼B

H225	Keel	2.6 – Tuleohtlikud vedelikud, 2. ohukategooria
	GA	Leacht an-inadhainte agus gal an-inadhainte.
▼M5	HR	Lako zapaljiva tekućina i para.
▼B	IT	Liquido e vapori facilmente infiammabili.
	LV	Viegli uzliesmojošs šķidrums un tvaiki.
	LT	Labai degūs skystis ir garai.
	HU	Fokozottan tűzveszélyes folyadék és gőz.
	MT	Likwidu u fwar li jaqbdu malajr ħafna.
	NL	Licht ontvlambare vloeistof en damp.
	PL	Wysoce łatwopalna ciecz i pary.
	PT	Líquido e vapor facilmente inflamáveis.
	RO	Lichid și vapori foarte inflamabili.
	SK	Veľmi horľavá kvapalina a pary.
	SL	Lahko vnetljiva tekočina in hlapi.
	FI	Helposti syttyvä neste ja höyry.
	SV	Mycket brandfarlig vätska och ånga.

H226	Keel	2.6 – Tuleohtlikud vedelikud, 3. ohukategooria
	BG	Запалими течност и пари.
	ES	Líquidos y vapores inflamables.
	CS	Hořlavá kapalina a páry.
	DA	Brandfarlig væske og damp.
	DE	Flüssigkeit und Dampf entzündbar.
	ET	Tuleohtlik vedelik ja aur.
	EL	Υγρό και ατμοί εύφλεκτα.
	EN	Flammable liquid and vapour.
	FR	Liquide et vapeurs inflammables.
	GA	Leacht inadhainte agus gal inadhainte.
▼M5	HR	Zapaljiva tekućina i para.
▼B	IT	Liquido e vapori infiammabili.
	LV	Uzliesmojošs šķidrums un tvaiki.
	LT	Degūs skystis ir garai.
	HU	Tűzveszélyes folyadék és gőz.
	MT	Likwidu u fwar li jaqbdu.
	NL	Ontvlambare vloeistof en damp.
	PL	Łatwopalna ciecz i pary.
	PT	Líquido e vapor inflamáveis.

▼B

H226	Keel	2.6 – Tuleohtlikud vedelikud, 3. ohukategooria
	RO	Lichid și vapori inflamabili.
	SK	Horľavá kvapalina a pary.
	SL	Vnetljiva tekočina in hlapi.
	FI	Syttyvä neste ja höyry.
	SV	Brandfarlig vätska och ånga.

H228	Keel	2.7 – Tuleohtlikud tahked ained, 1. ja 2. ohukategooria
	BG	Запалимо твърдо вещество.
	ES	Sólido inflamable.
	CS	Hořlavá tuhá látka.
	DA	Brandfarligt fast stof.
	DE	Entzündbarer Feststoff.
	ET	Tuleohtlik tahke aine.
	EL	Εύφλεκτο στερεό.
	EN	Flammable solid.
	FR	Matière solide inflammable.
	GA	Solad inadhainte.

▼M5

	HR	Zapaljiva krutina.

▼B

	IT	Solido infiammabile.
	LV	Uzliesmojoša cieta viela.
	LT	Degi kietoji medžiaga.
	HU	Tűzveszélyes szilárd anyag.
	MT	Solidu li jaqbad.
	NL	Ontvlambare vaste stof.
	PL	Substancja stała łatwopalna.
	PT	Sólido inflamável.
	RO	Solid inflamabil.
	SK	Horľavá tuhá látka.
	SL	Vnetljiva trdna snov.
	FI	Syttyvä kiinteä aine.
	SV	Brandfarligt fast ämne.

▼M4

H229	Keel	2.3 – Aerosoolid, 1., 2. või 3. ohukategooria
	BG	Съд под налягане: може да експлодира при нагряване.
	ES	Recipiente a presión: Puede reventar si se calienta.
	CS	Nádoba je pod tlakem: při zahřívání se může roztrhnout.

▼M4

H229	Keel	2.3 – Aerosoolid, 1., 2. või 3. ohukategooria
	DA	Beholder under tryk. Kan sprænges ved opvarmning.
	DE	Behälter steht unter Druck: Kann bei Erwärmung bersten.
	ET	Mahuti on rõhu all: kuumenemisel võib lõhkeda.
	EL	Δοχείο υπό πίεση. Κατά τη θέρμανση μπορεί να διαρραγεί.
	EN	Pressurised container: May burst if heated.
	FR	Récipient sous pression: peut éclater sous l'effet de la chaleur.
	GA	Coimeádán brúchóirithe: D'fhéadfadh sé pléascadh, má théitear é.
▼M8	HR	Spremnik pod tlakom: može se rasprsnuti ako se grije.
▼M4	IT	Contenitore pressurizzato: può esplodere se riscaldato.
	LV	Tvertne zem spiediena: karstumā var eksplodēt.
	LT	Slėginė talpykla. Kaitinama gali sprogti.
	HU	Az edényben túlnyomás uralkodik: hő hatására megrepedhet.
	MT	Kontenitur taħt pressjoni. Jista jinfaqa meta jissaħħan.
	NL	Houder onder druk: kan open barsten bij verhitting.
	PL	Pojemnik pod ciśnieniem: Ogrzanie grozi wybuchem.
	PT	Recipiente sob pressão: risco de explosão sob a ação do calor.
	RO	Recipient sub presiune: Poate exploda daca este incalzit.
	SK	Nádoba je pod tlakom: Pri zahriatí sa môže roztrhnúť.
	SL	Posoda je pod tlakom: lahko eksplodira pri segrevanju.
	FI	Painesäiliö: Voi revetä kuumennettaessa.
	SV	Tryckbehållare: Kan sprängas vid uppvärmning.

▼M19

H230	Keel	2.2 – Tuleohtlikud gaasid, 1.A ohukategooria, keemiliselt ebapüsiv gaas A
▼M4	BG	Може да реагира експлозивно дори при отсъствие на въздух.
	ES	Puede explotar incluso en ausencia de aire.
	CS	Může reagovat výbušně i bez přítomnosti vzduchu.
	DA	Kan reagere eksplosivt selv i fravær af luft.
	DE	Kann auch in Abwesenheit von Luft explosionsartig reagieren.
	ET	Võib reageerida plahvatuslikult isegi õhuga kokku puutumata.

▼M19

H230	Keel	2.2 – Tuleohtlikud gaasid, 1.A ohukategooria, keemiliselt ebapüsiv gaas A
▼M4		
	EL	Δύναται να εκραγεί ακόμη και απουσία αέρος.
	EN	May react explosively even in the absence of air.
	FR	Peut exploser même en l'absence d'air.
	GA	D'fhéadfadh sé imoibriú go pléascach fiú mura bhfuil aer ann.
▼M8		
	HR	Može eksplozivno reagirati i bez prisustva zraka.
▼M4		
	IT	Può esplodere anche in assenza di aria.
	LV	Var eksplodēt pat bezgaisa vidē.
	LT	Gali sprogti net ir nesant oro.
	HU	Még levegő hiányában is robbanásszerű reakcióba léphet.
	MT	Jista jisplodi anke fin-nuqqas ta' l-arja.
	NL	Kan explosief reageren zelfs in afwezigheid van lucht.
	PL	Może reagować wybuchowo nawet bez dostępu powietrza.
	PT	Pode reagir explosivamente mesmo na ausência de ar.
	RO	Pericol de explozie, chiar si in absenta aerului.
	SK	Môže reagovať výbušne aj bez prítomnosti vzduchu.
	SL	Lahko reagira eksplozivno tudi v odsotnosti zraka.
	FI	Voi reagoida räjähtäen jopa ilmattomassa tilassa.
	SV	Kan reagera explosivt även i frånvaro av luft.

▼M19

H231	Keel	2.2 – Tuleohtlikud gaasid, 1.A ohukategooria, keemiliselt ebapüsiv gaas B
▼M4		
	BG	Може да реагира експлозивно дори при отсъствие на въздух при повишено налягане и/или температура.
	ES	Puede explotar incluso en ausencia de aire, a presión y/o temperatura elevadas.
	CS	Při zvýšeném tlaku a/nebo teplotě může reagovat výbušně i bez přítomnosti vzduchu.
	DA	Kan reagere eksplosivt selv i fravær af luft ved forhøjet tryk og/eller temperatur.
	DE	Kann auch in Abwesenheit von Luft bei erhöhtem Druck und/oder erhöhter Temperatur explosionsartig reagieren.
	ET	Võib reageerida plahvatuslikult isegi õhuga kokku puutumata kõrgenenud rõhul ja/või temperatuuril.
	EL	Δύναται να εκραγεί σε υψηλή θερμοκρασία και/ή πίεση ακόμη και απουσία αέρος.
	EN	May react explosively even in the absence of air at elevated pressure and/or temperature.

▼M19

H231	Keel	2.2 – Tuleohtlikud gaasid, 1.A ohukategooria, keemiliselt ebapüsiv gaas B
▼M4	FR	Peut exploser même en l'absence d'air à une pression et/ou température élevée(s).
	GA	D'fhéadfadh sé imoibriú go pléascach fiú mura bhfuil aer ann ag brú ardaithe agus/nó ag teocht ardaithe.
▼M8	HR	Može eksplozivno reagirati i bez prisustva zraka na povišenom tlaku i/ili temperaturi.
▼M4	IT	Può esplodere anche in assenza di aria a pressione e/o temperatura elevata.
	LV	Var eksplodēt pat bezgaisa vidē, paaugstinoties spiedienam un/vai temperatūrai.
	LT	Gali sprogti net ir nesant oro, esant didesniam slėgiui ir (arba) temperatūrai.
	HU	Magas nyomáson és/vagy hőmérsékleten még levegő hiányában is robbanásszerű reakcióba léphet.
	MT	Jista jisplodi anke fin-nuqqas ta' l-arja fi pressjoni għolja u/jew f'temperatura għolja.
	NL	Kan explosief reageren zelfs in afwezigheid van lucht bij verhoogde druk en/of temperatuur.
	PL	Może reagować wybuchowo nawet bez dostępu powietrza pod zwiększonym ciśnieniem i/lub po ogrzaniu.
	PT	Pode reagir explosivamente mesmo na ausência de ar a alta pressão e/ou temperatura.
	RO	Pericol de explozie, chiar și în absența aerului la presiune și/sau temperatură ridicată.
	SK	Môže reagovať výbušne aj bez prítomnosti vzduchu pri zvýšenom tlaku a/alebo teplote.
	SL	Lahko reagira eksplozivno tudi v odsotnosti zraka pri povišanem tlaku in/ali temperature.
	FI	Voi reagoida räjähtäen jopa ilmattomassa tilassa kohonneessa paineessa ja/tai lämpötilassa.
	SV	Kan reagera explosivt även i frånvaro av luft vid förhöjt tryck och/eller temperatur.

▼M19

H232	Keel	2.2 – Tuleohtlikud gaasid, 1.A ohukategooria, püroforne gaas
	BG	Може да се запали спонтанно при контакт с въздух.
	ES	Puede inflamarse espontáneamente en contacto con el aire.
	CS	Při styku se vzduchem se může samovolně vznítit.
	DA	Kan selvantænde ved kontakt med luft.
	DE	Kann sich bei Kontakt mit Luft spontan entzünden.
	ET	Kokkupuutel õhuga võib süttida iseenesest.
	EL	Ενδέχεται να αυτοαναφλεγεί εάν εκτεθεί στον αέρα.
	EN	May ignite spontaneously if exposed to air.
	FR	Peut s'enflammer spontanément au contact de l'air.

▼**M19**

H232	Keel	2.2 – Tuleohtlikud gaasid, 1.A ohukategooria, püro-foorne gaas
	GA	D'fhéadfadh an ní uathadhaint i gcás nochtadh don aer.
	HR	Može se spontano zapaliti u dodiru sa zrakom.
	IT	Spontaneamente infiammabile all'aria.
	LV	Saskarē ar gaisu var spontāni aizdegties.
	LT	Ore gali užsidegti savaime.
	HU	Levegővel érintkezve öngyulladásra hajlamos.
	MT	Jista' jieħu n-nar spontanjament jekk ikun espost għall-arja.
	NL	Kan spontaan ontbranden bij blootstelling aan lucht.
	PL	Może ulegać samozapaleniu w przypadku wystawienia na działanie powietrza.
	PT	Pode inflamar-se espontaneamente em contacto com o ar.
	RO	Se poate aprinde spontan dacă intră în contact cu aerul.
	SK	Pri kontakte so vzduchom sa môže spontánne vznietiť.
	SL	V stiku z zrakom lahko pride do samodejnega vžiga.
	FI	Voi syttyä itsestään palamaan joutuessaan kosketuksiin ilman kanssa.
	SV	Kan spontanantända vid kontakt med luft.

▼**B**

H240	Keel	2.8 – Isereageerivad ained ja segud, tüüp A 2.15 – Orgaanilised peroksiidid, tüüp A
	BG	Може да предизвика експлозия при нагряване.
	ES	Peligro de explosión en caso de calentamiento.
	CS	Zahřívání může způsobit výbuch.
	DA	Eksplosionsfare ved opvarmning.
	DE	Erwärmung kann Explosion verursachen.
	ET	Kuumenemisel võib plahvatada.
	EL	Η θέρμανση μπορεί να προκαλέσει έκρηξη.

▼B

H240	Keel	2.8 – Isereageerivad ained ja segud, tüüp A 2.15 – Orgaanilised peroksiidid, tüüp A
	EN	Heating may cause an explosion.
	FR	Peut exploser sous l'effet de la chaleur.
	GA	D'fhéadfadh téamh a bheith ina chúis le pléascadh.
▼M5	HR	Zagrijavanje može uzrokovati eksploziju.
▼B	IT	Rischio di esplosione per riscaldamento.
	LV	Sakaršana var izraisīt eksploziju.
	LT	Kaitinant gali sprogti.
	HU	Hő hatására robbanhat.
	MT	It-tiswin jista' jikkawża splużjoni.
	NL	Ontploffingsgevaar bij verwarming.
	PL	Ogrzanie grozi wybuchem.
	PT	Risco de explosão sob a acção do calor.
	RO	Pericol de explozie în caz de încălzire.
	SK	Zahrievanie môže spôsobiť výbuch.
	SL	Segrevanje lahko povzroči eksplozijo.
	FI	Räjähdysvaarallinen kuumennettaessa.
	SV	Explosivt vid uppvärmning.

H241	Keel	2.8 – Isereageerivad ained ja segud, tüüp B 2.15 – Orgaanilised peroksiidid, tüüp B
	BG	Може да предизвика пожар или експлозия при нагряване.
	ES	Peligro de incendio o explosión en caso de calentamiento.
	CS	Zahřívání může způsobit požár nebo výbuch.
	DA	Brand- eller eksplosionsfare ved opvarmning.
	DE	Erwärmung kann Brand oder Explosion verursachen.
	ET	Kuumenemisel võib süttida või plahvatada.
	EL	Η θέρμανση μπορεί να προκαλέσει πυρκαγιά ή έκρηξη.

▼B

H241	Keel	2.8 – Isereageerivad ained ja segud, tüüp B 2.15 – Orgaanilised peroksiidid, tüüp B
	EN	Heating may cause a fire or explosion.
	FR	Peut s'enflammer ou exploser sous l'effet de la chaleur.
	GA	D'fhéadfadh téamh a bheith ina chúis le dóiteán nó le pléascadh.
▼M5	HR	Zagrijavanje može uzrokovati požar ili eksploziju.
▼B	IT	Rischio d'incendio o di esplosione per riscaldamento.
	LV	Sakaršana var izraisīt degšanu vai eksploziju.
	LT	Kaitinant gali sukelti gaisrą arba sprogti.
	HU	Hő hatására meggyulladhat vagy robbanhat.
	MT	It-tiswin jista' jikkawża nar jew splużjoni.
	NL	Brand- of ontploffingsgevaar bij verwarming.
	PL	Ogrzanie może spowodować pożar lub wybuch.
	PT	Risco de explosão ou de incêndio sob a acção do calor.
	RO	Pericol de incendiu sau de explozie în caz de încălzire.
	SK	Zahrievanie môže spôsobiť požiar alebo výbuch.
	SL	Segrevanje lahko povzroči požar ali eksplozijo.
	FI	Räjähdys- tai palovaarallinen kuumennettaessa.
	SV	Brandfarligt eller explosivt vid uppvärmning.

H242	Keel	2.8 – Isereageerivad ained ja segud, tüübid C, D, E ja F 2.15 – Orgaanilised peroksiidid, tüübid C, D, E ja F
	BG	Може да предизвика пожар при нагряване.
	ES	Peligro de incendio en caso de calentamiento.
	CS	Zahřívání může způsobit požár.
	DA	Brandfare ved opvarmning.
	DE	Erwärmung kann Brand verursachen.
	ET	Kuumenemisel võib süttida.
	EL	Η θέρμανση μπορεί να προκαλέσει πυρκαγιά.
	EN	Heating may cause a fire.
	FR	Peut s'enflammer sous l'effet de la chaleur.
	GA	D'fhéadfadh téamh a bheith ina chúis le dóiteán.
▼M5	HR	Zagrijavanje može uzrokovati požar.
▼B	IT	Rischio d'incendio per riscaldamento.

▼B

H242	Keel	2.8 – Isereageerivad ained ja segud, tüübid C, D, E ja F 2.15 – Orgaanilised peroksiidid, tüübid C, D, E ja F
	LV	Sakaršana var izraisīt degšanu.
	LT	Kaitinant gali sukelti gaisrą.
	HU	Hő hatására meggyulladhat.
	MT	It-tiswin jista' jikkawża nar.
	NL	Brandgevaar bij verwarming.
	PL	Ogrzanie może spowodować pożar.
	PT	Risco de incêndio sob a acção do calor.
	RO	Pericol de incendiu în caz de încălzire.
	SK	Zahrievanie môže spôsobiť požiar.
	SL	Segrevanje lahko povzroči požar.
	FI	Palovaarallinen kuumennettaessa.
	SV	Brandfarligt vid uppvärmning.

H250	Keel	2.9 – Pürofoorsed vedelikud, 1. ohukategooria 2.10 – Pürofoorsed tahked ained, 1. ohukategooria
	BG	Самозапалва се при контакт с въздух.
	ES	Se inflama espontáneamente en contacto con el aire.
	CS	Při styku se vzduchem se samovolně vznítí.
	DA	Selvantænder ved kontakt med luft.
	DE	Entzündet sich in Berührung mit Luft von selbst.
	ET	Kokkupuutel õhuga süttib iseenesest.
	EL	Αυταναφλέγεται εάν εκτεθεί στον αέρα.
	EN	Catches fire spontaneously if exposed to air.
	FR	S'enflamme spontanément au contact de l'air.
	GA	Téann trí thine go spontáineach má nochtar don aer.
▼M5	HR	Samozapaljivo u dodiru sa zrakom.
▼B	IT	Spontaneamente infiammabile all'aria.
	LV	Spontāni aizdegas saskarē ar gaisu.
	LT	Veikiami oro savaime užsidega.
	HU	Levegővel érintkezve önmagától meggyullad.
	MT	Jieħu n-nar spontanjament jekk ikun espost għall-arja.
	NL	Vat spontaan vlam bij blootstelling aan lucht.
	PL	Zapala się samorzutnie w przypadku wystawienia na działanie powietrza.

▼B

H250	Keel	2.9 – Pürofoorsed vedelikud, 1. ohukategooria 2.10 – Pürofoorsed tahked ained, 1. ohukategooria
	PT	Risco de inflamação espontânea em contacto com o ar.
	RO	Se aprinde spontan, în contact cu aerul.
	SK	Pri kontakte so vzduchuom sa spontánne vznieti.
	SL	Samodejno se vžge na zraku.
	FI	Syttyy itsestään palamaan joutuessaan kosketuksiin ilman kanssa.
	SV	Spontanantänder vid kontakt med luft.

H251	Keel	2.11 – Isekuumenevad ained ja segud, 1. ohukategooria
	BG	Самонагряващо се: може да се запали.
	ES	Se calienta espontáneamente; puede inflamarse.
	CS	Samovolně se zahřívá: může se vznítit.
	DA	Selvopvarmende, kan selvantænde.
	DE	Selbsterhitzungsfähig; kann in Brand geraten.
	ET	Isekuumenev, võib süttida.
	EL	Αυτοθερμαίνεται: μπορεί να αναφλεγεί.
	EN	Self-heating: may catch fire.
	FR	Matière auto-échauffante; peut s'enflammer.
	GA	Féintéamh: d'fhéadfadh sé dul trí thine.
▼M5	HR	Samozagrijavanje; može se zapaliti.
▼B	IT	Autoriscaldante; può infiammarsi.
	LV	Pašsasilstošs; var aizdegties.
	LT	Savaime kaistančios, gali užsidegti.
	HU	Önmelegedő: meggyulladhat.
	MT	Jisħon waħdu: jista' jieħu n-nar.
	NL	Vatbaar voor zelfverhitting: kan vlam vatten.
	PL	Substancja samonagrzewająca się: może się zapalić.
	PT	Susceptível de auto-aquecimento: risco de inflamação.
	RO	Se autoîncălzește, pericol de aprindere.
	SK	Samovoľne sa zahrieva; môže sa vznietiť.
	SL	Samosegrevanje: lahko povzroči požar.
	FI	Itsestään kuumeneva; voi syttyä palamaan.
	SV	Självupphettande. Kan börja brinna.

▼B

H252	Keel	2.11 – Isekuumenevad ained ja segud, 2. ohukategooria
	BG	Самонагряващо се в големи количества; може да се запали.
	ES	Se calienta espontáneamente en grandes cantidades; puede inflamarse.
	CS	Ve velkém množství se samovolně zahřívá; může se vznítit.
	DA	Selvopvarmende i store mængder, kan selvantænde.
	DE	In großen Mengen selbsterhitzungsfähig; kann in Brand geraten.
	ET	Suurtes kogustes isekuumenev, võib süttida.
	EL	Σε μεγάλες ποσότητες αυτοθερμαίνεται: μπορεί να αναφλεγεί.
	EN	Self-heating in large quantities; may catch fire.
	FR	Matière auto-échauffante en grandes quantités; peut s'enflammer.
	GA	Féintéamh ina mhórchainníochtaí; d'fhéadfadh sé dul trí thine.
▼M5	HR	Samozagrijavanje u velikim količinama; može se zapaliti.
▼B	IT	Autoriscaldante in grandi quantità; può infiammarsi.
	LV	Lielos apjomos pašsasilstošs; var aizdegties.
	LT	Laikant dideliais kiekiais savaime kaista, gali užsidegti.
	HU	Nagy mennyiségben önmelegedő; meggyulladhat.
	MT	Jisħon waħdu f'kwantitajiet kbar; jista' jieħu n-nar.
	NL	In grote hoeveelheden vatbaar voor zelfverhitting; kan vlam vatten.
	PL	Substancja samonagrzewająca się w dużych ilościach; może się zapalić.
	PT	Susceptível de auto-aquecimento em grandes quantidades: risco de inflamação.
	RO	►C4 Se autoîncălzește în cantități mari; pericol de aprindere. ◄
	SK	Vo veľkých množstvách sa samovoľne zahrieva; môže sa vznietiť.
	SL	Samosegrevanje v velikih količinah; lahko povzroči požar.
	FI	Suurina määrinä itsestään kuumeneva; voi syttyä palamaan.
	SV	Självupphettande i stora mängder. Kan börja brinna.

▼B

H260	Keel	2.12 – Ained ja segud, mis veega kokkupuutel eraldavad tuleohtlikke gaase, 1. ohukategooria
	BG	При контакт с вода отделя запалими газове, които могат да се самозапалят.
	ES	En contacto con el agua desprende gases inflamables que pueden inflamarse espontáneamente.
	CS	Při styku s vodou uvolňuje hořlavé plyny, které se mohou samovolně vznítit.
	DA	Ved kontakt med vand udvikles brandfarlige gasser, som kan selvantænde.
	DE	In Berührung mit Wasser entstehen entzündbare Gase, die sich spontan entzünden können.
	ET	Kokkupuutel veega eraldab tuleohtlikke gaase, mis võivad iseenesest süttida.
	EL	Σε επαφή με το νερό ελευθερώνει εύφλεκτα αέρια τα οποία μπορούν να αυτοαναφλεγούν.
	EN	In contact with water releases flammable gases which may ignite spontaneously.
	FR	Dégage au contact de l'eau des gaz inflammables qui peuvent s'enflammer spontanément.
	GA	I dteagmháil le huisce scaoiltear gáis inadhainte a d'fhéadfadh uathadhaint.
▼M5	HR	U dodiru s vodom oslobađa zapaljive plinove koji se mogu spontano zapaliti.
▼B	IT	A contatto con l'acqua libera gas infiammabili che possono infiammarsi spontaneamente.
	LV	Nonākot saskarē ar ūdeni, izdala uzliesmojošas gāzes, kas var spontāni aizdegties.
	LT	Kontaktuodami su vandeniu išskiria degias dujas, kurios gali savaime užsidegti.
	HU	Vízzel érintkezve öngyulladásra hajlamos tűzveszélyes gázokat bocsát ki.
	MT	Meta jmiss ma' l-ilma jerħi gassijiet li jaqbdu li jistgħu jieħdu n-nar spontanjament.
	NL	In contact met water komen ontvlambare gassen vrij die spontaan kunnen ontbranden.
	PL	W kontakcie z wodą uwalniają łatwopalne gazy, które mogą ulegać samozapaleniu.
	PT	Em contacto com a água liberta gases que se podem inflamar espontaneamente.
	RO	În contact cu apa degajă gaze inflamabile care se pot aprinde spontan.
	SK	Pri kontakte s vodou uvoľňuje horľavé plyny, ktoré sa môžu spontánne zapáliť.
	SL	V stiku z vodo se sproščajo vnetljivi plini, ki se lahko samodejno vžgejo.
	FI	Kehittää itsestään syttyviä kaasuja veden kanssa.
	SV	Vid kontakt med vatten utvecklas brandfarliga gaser som kan självantända.

▼B

H261	Keel	2.12 – Ained ja segud, mis veega kokkupuutel eraldavad tuleohtlikke gaase, 2. ja 3. ohukategooria
	BG	При контакт с вода отделя запалими газове.
	ES	En contacto con el agua desprende gases inflamables.
	CS	Při styku s vodou uvolňuje hořlavé plyny.
	DA	Ved kontakt med vand udvikles brandfarlige gasser.
	DE	In Berührung mit Wasser entstehen entzündbare Gase.
	ET	Kokkupuutel veega eraldab tuleohtlikke gaase.
	EL	Σε επαφή με το νερό ελευθερώνει εύφλεκτα αέρια.
	EN	In contact with water releases flammable gases.
	FR	Dégage au contact de l'eau des gaz inflammables.
	GA	I dteagmháil le huisce scaoiltear gáis inadhainte.
▼M5	HR	U dodiru s vodom oslobađa zapaljive plinove.
▼B	IT	A contatto con l'acqua libera gas infiammabili.
	LV	Nonākot saskarē ar ūdeni, izdala uzliesmojošu gāzi.
	LT	Kontaktuodami su vandeniu išskiria degias dujas
	HU	Vízzel érintkezve tűzveszélyes gázokat bocsát ki.
	MT	Meta jmiss ma' l-ilma jerħi gassijiet li jaqbdu.
	NL	In contact met water komen ontvlambare gassen vrij.
	PL	W kontakcie z wodą uwalnia łatwopalne gazy.
	PT	Em contacto com a água liberta gases inflamáveis.
	RO	În contact cu apa degajă gaze inflamabile.
	SK	Pri kontakte s vodou uvoľňuje horľavé plyny.
	SL	V stiku z vodo se sproščajo vnetljivi plini.
	FI	Kehittää syttyviä kaasuja veden kanssa.
	SV	Vid kontakt med vatten utvecklas brandfarliga gaser.

H270	Keel	2.4 – Oksüdeerivad gaasid, 1. ohukategooria
	BG	Може да предизвика или усили пожар; окислител.
	ES	Puede provocar o agravar un incendio; comburente.
	CS	Může způsobit nebo zesílit požár; oxidant.

▼B

H270	Keel	2.4 – Oksüdeerivad gaasid, 1. ohukategooria
	DA	Kan forårsage eller forstærke brand, brandnærende.
	DE	Kann Brand verursachen oder verstärken; Oxidationsmittel.
	ET	Võib põhjustada süttimise või soodustada põlemist; oksüdeerija.
	EL	Μπορεί να προκαλέσει ή να αναζωπυρώσει πυρκαγιά· οξειδωτικό.
	EN	May cause or intensify fire; oxidiser.
	FR	Peut provoquer ou aggraver un incendie; comburant.
	GA	D'fhéadfadh sé a bheith ina chúis le tine nó cur le tine; ocsaídeoir.
▼M5		
	HR	Može uzrokovati ili pojačati požar; oksidans.
▼B		
	IT	Può provocare o aggravare un incendio; comburente.
	LV	Var izraisīt vai pastiprināt degšanu, oksidētājs.
	LT	Gali sukelti arba padidinti gaisrą, oksidatorius.
	HU	Tüzet okozhat vagy fokozhatja a tűz intenzitását, oxidáló hatású.
	MT	Jista' jikkawża jew iżid in-nar; ossidant.
	NL	Kan brand veroorzaken of bevorderen; oxiderend.
	PL	Może spowodować lub intensyfikować pożar; utleniacz.
	PT	Pode provocar ou agravar incêndios; comburente.
	RO	Poate provoca sau agrava un incendiu; oxidant.
	SK	Môže spôsobiť alebo prispieť k rozvoju požiaru; oxidačné činidlo.
	SL	Lahko povzroči ali okrepi požar; oksidativna snov.
	FI	Aiheuttaa tulipalon vaaran tai edistää tulipaloa; hapettava.
	SV	Kan orsaka eller intensifiera brand. Oxiderande.

H271	Keel	2.13 – Oksüdeerivad vedelikud, 1. ohukategooria 2.14 – Oksüdeerivad tahked ained, 1. ohukategooria
	BG	Може да предизвика пожар или експлозия; силен окислител.
	ES	Puede provocar un incendio o una explosión; muy comburente.
	CS	Může způsobit požár nebo výbuch; silný oxidant.

▼B

H271	Keel	2.13 – Oksüdeerivad vedelikud, 1. ohukategooria 2.14 – Oksüdeerivad tahked ained, 1. ohukategooria
	DA	Kan forårsage brand eller eksplosion, stærkt brandnærende.
	DE	Kann Brand oder Explosion verursachen; starkes Oxidationsmittel.
	ET	Võib põhjustada süttimise või plahvatuse; tugev oksüdeerija.
	EL	Μπορεί να προκαλέσει πυρκαγιά ή έκρηξη· ισχυρό οξειδωτικό.
	EN	May cause fire or explosion; strong oxidiser.
	FR	Peut provoquer un incendie ou une explosion; comburant puissant.
	GA	D'fhéadfadh sé a bheith ina chúis le tine nó le pléascadh; an-ocsaídeoir.
▼M5	HR	Može uzrokovati požar ili eksploziju; jaki oksidans.
▼B	IT	Può provocare un incendio o un'esplosione; molto comburente.
	LV	Var izraisīt degšanu vai eksploziju, oksidētājs.
	LT	Gali sukelti gaisrą arba sprogimą, stiprus oksidatorius.
	HU	Tüzet vagy robbanást okozhat; erősen oxidáló hatású.
	MT	Jista' jikkawża nar jew splużjoni; ossidant qawwi.
	NL	Kan brand of ontploffingen veroorzaken; sterk oxiderend.
	PL	Może spowodować pożar lub wybuch; silny utleniacz.
	PT	Risco de incêndio ou de explosão; muito comburente.
	RO	Poate provoca un incendiu sau o explozie; oxidant puternic.
	SK	Môže spôsobiť požiar alebo výbuch; silné oxidačné činidlo.
	SL	Lahko povzroči požar ali eksplozijo; močna oksidativna snov.
	FI	Aiheuttaa tulipalo- tai räjähdysvaaran; voimakkaasti hapettava.
	SV	Kan orsaka brand eller explosion. Starkt oxiderande.

H272	Keel	2.13 – Oksüdeerivad vedelikud, 2. ja 3. ohukategooria 2.14 – Oksüdeerivad tahked ained, 2. ja 3. ohukategooria
	BG	Може да усили пожара; окислител.
	ES	Puede agravar un incendio; comburente.

▼B

H272	Keel	2.13 – Oksüdeerivad vedelikud, 2. ja 3. ohukategooria 2.14 – Oksüdeerivad tahked ained, 2. ja 3. ohukategooria
	CS	Může zesílit požár; oxidant.
	DA	Kan forstærke brand, brandnærende.
	DE	Kann Brand verstärken; Oxidationsmittel.
	ET	Võib soodustada põlemist; oksüdeerija.
	EL	Μπορεί να αναζωπυρώσει την πυρκαγιά· οξειδωτικό.
	EN	May intensify fire; oxidiser.
	FR	Peut aggraver un incendie; comburant.
	GA	D'fhéadfadh sé cur le tine; ocsaídeoir.
▼M5	HR	Može pojačati požar; oksidans.
▼B	IT	Può aggravare un incendio; comburente.
	LV	Var pastiprināt degšanu; oksidētājs.
	LT	Gali padidinti gaisrą, oksidatorius.
	HU	Fokozhatja a tűz intenzitását; oxidáló hatású.
	MT	Jista' jżid in-nar; ossidant.
	NL	Kan brand bevorderen; oxiderend.
	PL	Może intensyfikować pożar; utleniacz.
	PT	Pode agravar incêndios; comburente.
	RO	Poate agrava un incendiu; oxidant.
	SK	Môže prispieť k rozvoju požiaru; oxidačné činidlo.
	SL	Lahko okrepi požar; oksidativna snov.
	FI	Voi edistää tulipaloa; hapettava.
	SV	Kan intensifiera brand. Oxiderande.

H280	Keel	2.5 – Rõhu all olevad gaasid: kokkusurutud gaas veeldatud gaas lahustatud gaas
	BG	Съдържа газ под налягане; може да експлодира при нагряване.
	ES	Contiene gas a presión; peligro de explosión en caso de calentamiento.
	CS	Obsahuje plyn pod tlakem; při zahřívání může vybuchnout.
	DA	Indeholder gas under tryk, kan eksplodere ved opvarmning.
	DE	Enthält Gas unter Druck; kann bei Erwärmung explodieren.
	ET	Sisaldab rõhu all olevat gaasi, kuumenemisel võib plahvatada.

▼B

H280	Keel	2.5 – Rõhu all olevad gaasid: kokkusurutud gaas veeldatud gaas lahustatud gaas
	EL	Περιέχει αέριο υπό πίεση· εάν θερμανθεί, μπορεί να εκραγεί.
	EN	Contains gas under pressure; may explode if heated.
	FR	Contient un gaz sous pression; peut exploser sous l'effet de la chaleur.
	GA	Gás istigh ann, faoi bhrú; d'fhéadfadh sé pléascadh, má théitear.
▼M5	HR	Sadrži stlačeni plin; zagrijavanje može uzrokovati eksploziju.
▼B	IT	Contiene gas sotto pressione; può esplodere se riscaldato.
	LV	Satur gāzi zem spiediena; karstumā var eksplodēt.
	LT	Turi slėgio veikiamų dujų, kaitinant gali sprogti.
	HU	Nyomás alatt lévő gázt tartalmaz; hő hatására robbanhat.
	MT	Fih gass taħt pressjoni; jista' jisplodi jekk jissaħħan.
	NL	Bevat gas onder druk; kan ontploffen bij verwarming.
	PL	Zawiera gaz pod ciśnieniem; ogrzanie grozi wybuchem.
	PT	Contém gás sob pressão; risco de explosão sob a acção do calor.
	RO	Conţine un gaz sub presiune; pericol de explozie în caz de încălzire.
	SK	Obsahuje plyn pod tlakom, pri zahriatí môže vybuchnúť.
	SL	Vsebuje plin pod tlakom; segrevanje lahko povzroči eksplozijo.
	FI	Sisältää paineen alaista kaasua; voi räjähtää kuumennettaessa.
	SV	Innehåller gas under tryck. Kan explodera vid uppvärmning.

H281	Keel	2.5 – Rõhu all olevad gaasid: külmutatud veeldatud gaas
	BG	Съдържа охладен газ; може да причини криогенни изгаряния или наранявания.
	ES	►C4 Contiene gas refrigerado; ◄ puede provocar quemaduras o lesiones criogénicas.
	CS	Obsahuje zchlazený plyn; může způsobit omrzliny nebo poškození chladem.
	DA	Indeholder nedkølet gas, kan forårsage kuldeskader.

▼B

H281	Keel	2.5 – Rõhu all olevad gaasid: külmutatud veeldatud gaas
	DE	►C4 Enthält tiefgekühltes Gas; kann Kälteverbrennungen oder -verletzungen verursachen. ◄
	ET	Sisaldab külmutatud gaasi; võib põhjustada külmapõletusi või -kahjustusi.
	EL	Περιέχει αέριο υπό ψύξη· μπορεί να προκαλέσει εγκαύματα ψύχους ή τραυματισμούς.
	EN	Contains refrigerated gas; may cause cryogenic burns or injury.
	FR	Contient un gaz réfrigéré; peut causer des brûlures ou blessures cryogéniques.
	GA	Gás cuisnithe istigh ann; d'fhéadfadh sé a bheith ina chúis le dónna crióigineacha nó le díobháil chrióigineach.
▼M5	HR	Sadrži pothlađeni, ukapljeni plin; može uzrokovati kriogene opekline ili ozljede.
▼B	IT	Contiene gas refrigerato; può provocare ustioni o lesioni criogeniche.
	LV	Satur atdzesētu gāzi; var radīt kriogēnus apdegumus vai ievainojumus.
	LT	Turi atšaldytų dujų, gali sukelti kriogeninius nušalimus arba pažeidimus.
	HU	Mélyhűtött gázt tartalmaz; fagymarást vagy sérülést okozhat.
	MT	Fih gass imkessaħ; jista' jikkawża ħruq jew dannu minn temperaturi baxxi.
	NL	Bevat sterk gekoeld gas; kan cryogene brandwonden of letsel veroorzaken.
	PL	Zawiera schłodzony gaz; może spowodować oparzenia kriogeniczne lub obrażenia.
	PT	Contém gás refrigerado; pode provocar queimaduras ou lesões criogénicas.
	RO	Conţine un gaz răcit; poate cauza arsuri sau leziuni criogenice.
	SK	Obsahuje schladený plyn; môže spôsobiť kryogénne popáleniny alebo poranenia.
	SL	Vsebuje ohlajen utekočinjen plin; lahko povzroči ozebline ali poškodbe.
	FI	Sisältää jäähdytettyä kaasua; voi aiheuttaa jäätymisvamman.
	SV	Innehåller kyld gas. Kan orsaka svåra köldskador.

H290	Keel	2.16 – Metalli söövitavad ained ja segud, 1. ohukategooria
	BG	Може да бъде корозивно за металите.
	ES	Puede ser corrosivo para los metales.
	CS	Může být korozivní pro kovy.
	DA	Kan ætse metaller.
	DE	Kann gegenüber Metallen korrosiv sein.
	ET	Võib söövitada metalle.

▼B

H290	Keel	2.16 – Metalli söövitavad ained ja segud, 1. ohukategooria
	EL	Μπορεί να διαβρώσει μέταλλα.
	EN	May be corrosive to metals.
	FR	Peut être corrosif pour les métaux.
	GA	D'fhéadfadh sé a bheith creimneach do mhiotail.
▼M5	HR	Može nagrizati metale.
▼B	IT	Può essere corrosivo per i metalli.
	LV	Var kodīgi iedarboties uz metāliem.
	LT	Gali ėsdinti metalus.
	HU	Fémekre korrozív hatású lehet.
	MT	Jista' jkun korrużiv għall-metalli.
	NL	Kan bijtend zijn voor metalen.
	PL	Może powodować korozję metali.
	PT	Pode ser corrosivo para os metais.
	RO	Poate fi corosiv pentru metale.
	SK	Môže byť korozívna pre kovy.
	SL	Lahko je jedko za kovine.
	FI	Voi syövyttää metalleja.
	SV	Kan vara korrosivt för metaller.

Tabel 1.2

Ohulaused terviseohtude kohta

H300	Keel	3.1 – Äge (suukaudne) mürgisus, 1. ja 2. ohukategooria
	BG	Смъртоносно при поглъщане.
	ES	Mortal en caso de ingestión.
	CS	Smrtelně nebezpečný při požití.
	DA	Livsfarlig ved indtagelse.
	DE	Lebensgefahr bei Verschlucken.
	ET	Allaneelamisel surmav.
	EL	Θανατηφόρο σε περίπτωση κατάποσης.
	EN	Fatal if swallowed.
	FR	Mortel en cas d'ingestion.
	GA	Marfach má shlogtar.
▼M5	HR	Smrtonosno ako se proguta.
▼B	IT	Mortale se ingerito.
	LV	Norijot iestājas nāve.
	LT	Prarijus baigiasi mirtimi.

▼B

H300	Keel	3.1 – Äge (suukaudne) mürgisus, 1. ja 2. ohukategooria
	HU	Lenyelve halálos.
	MT	Fatali jekk jinbela'.
	NL	Dodelijk bij inslikken.
	PL	Połknięcie grozi śmiercią.
	PT	Mortal por ingestão.
	RO	Mortal în caz de înghiţire.
	SK	Smrteľne nebezpečný po požití.
	SL	Smrtno pri zaužitju.
	FI	Tappavaa nieltynä.
	SV	Dödligt vid förtäring.

H301	Keel	3.1 – Äge (suukaudne) mürgisus, 3. ohukategooria
	BG	Токсично при поглъщане.
	ES	Tóxico en caso de ingestión.
	CS	Toxický při požití.
	DA	Giftig ved indtagelse.
	DE	Giftig bei Verschlucken.
	ET	Allaneelamisel mürgine.
	EL	Τοξικό σε περίπτωση κατάποσης.
	EN	Toxic if swallowed.
	FR	Toxique en cas d'ingestion.
	GA	Tocsaineach má shlogtar.
▼M5	HR	Otrovno ako se proguta.
▼B	IT	Tossico se ingerito.
	LV	Toksisks, ja norij.
	LT	Toksiška prarijus.
	HU	Lenyelve mérgező.
	MT	Tossiku jekk jinbela'.
	NL	Giftig bij inslikken.
	PL	Działa toksycznie po połknięciu.
	PT	Tóxico por ingestão.
	RO	Toxic în caz de înghiţire.
	SK	Toxický po požití.
	SL	Strupeno pri zaužitju.
	FI	Myrkyllistä nieltynä.
	SV	Giftigt vid förtäring.

▼B

H302	Keel	3.1 – Äge (suukaudne) mürgisus, 4. ohukategooria
	BG	Вредно при поглъщане.
	ES	Nocivo en caso de ingestión.
	CS	Zdraví škodlivý při požití.
	DA	Farlig ved indtagelse.
	DE	Gesundheitsschädlich bei Verschlucken.
	ET	Allaneelamisel kahjulik.
	EL	Επιβλαβές σε περίπτωση κατάποσης.
	EN	Harmful if swallowed.
	FR	Nocif en cas d'ingestion.
	GA	Díobhálach má shlogtar.
▼M5	HR	Štetno ako se proguta.
▼B	IT	Nocivo se ingerito.
	LV	Kaitīgs, ja norij.
	LT	Kenksminga prarijus.
	HU	Lenyelve ártalmas.
	MT	Jagħmel il-ħsara jekk jinbela'.
	NL	Schadelijk bij inslikken.
	PL	Działa szkodliwie po połknięciu.
	PT	Nocivo por ingestão.
	RO	Nociv în caz de înghiţire.
	SK	Škodlivý po požití.
	SL	Zdravju škodljivo pri zaužitju.
	FI	Haitallista nieltynä.
	SV	Skadligt vid förtäring.

H304	Keel	3.10 – Hingamiskahjustused, 1. ohukategooria
	BG	Може да бъде смъртоносно при поглъщане и навлизане в дихателните пътища.
	ES	Puede ser mortal en caso de ingestión y de penetración en las vías respiratorias.
	CS	Při požití a vniknutí do dýchacích cest může být smrtelně nebezpečný.
	DA	Kan være livsfarligt, hvis det sluges og kommer i luftvejene.
	DE	Kann bei Verschlucken und Eindringen in die Atemwege tödlich sein.
	ET	Allaneelamisel või hingamisteedesse sattumisel võib olla surmav.
	EL	Μπορεί να προκαλέσει θάνατο σε περίπτωση κατάποσης και εισόδου στις αναπνευστικές οδούς.
	EN	May be fatal if swallowed and enters airways.
	FR	Peut être mortel en cas d'ingestion et de pénétration dans les voies respiratoires.
	GA	D'fhéadfadh a bheith marfach má shlogtar é agus má théann sé isteach sna haerbhealaí.

▼B

H304	Keel	3.10 – Hingamiskahjustused, 1. ohukategooria
▼M5	HR	Može biti smrtonosno ako se proguta i uđe u dišni sustav.
▼B	HU	Lenyelve és a légutakba kerülve halálos lehet.
	IT	Può essere mortale in caso di ingestione e di penetrazione nelle vie respiratorie.
	LV	Var izraisīt nāvi, ja norij vai iekļūst elpvados.
	LT	Prarijus ir patekus į kvėpavimo takus, gali sukelti mirtį.
	MT	Jista' jkun fatali jekk jinbela' u jidħol fil-pajpijiet tan-nifs.
	NL	Kan dodelijk zijn als de stof bij inslikken in de luchtwegen terechtkomt.
	PL	Połknięcie i dostanie się przez drogi oddechowe może grozić śmiercią.
	PT	Pode ser mortal por ingestão e penetração nas vias respiratórias.
	RO	Poate fi mortal în caz de înghiţire şi de pătrundere pe căile respiratorii.
	SK	Môže byť smrteľne nebezpečná po požití a vniknutí do dýchacích ciest.
	SL	Pri zaužitju in vstopu v dihalne poti je lahko smrtno.
	FI	Voi olla tappavaa nieltynä ja joutuessaan hengitysteihin.
	SV	Kan vara dödligt vid förtäring om det kommer ner i luftvägarna.

H310	Keel	3.1 – Äge (nahakaudne) mürgisus, 1. ja 2. ohukategooria
	BG	Смъртоносно при контакт с кожата.
	ES	Mortal en contacto con la piel.
	CS	Smrtelně nebezpečný při styku s kůží.
	DA	Livsfarlig ved kontakt med huden.
	DE	Lebensgefahr bei Hautkontakt.
	ET	Nahale sattumisel surmav.
	EL	Θανατηφόρο σε επαφή με το δέρμα.
	EN	Fatal in contact with skin.
	FR	Mortel par contact cutané.
	GA	Marfach i dtadhall leis an gcraiceann.
▼M5	HR	Smrtonosno u dodiru s kožom.
▼B	HU	Bőrrel érintkezve halálos.
	IT	Mortale a contatto con la pelle.
	LV	Nonākot saskarē ar ādu, iestājas nāve.

▼B

H310	Keel	3.1 – Äge (nahakaudne) mürgisus, 1. ja 2. ohukategooria
	LT	Patekusi ant odos sukelia mirtį.
	MT	Fatali jekk imiss mal-ġilda.
	NL	Dodelijk bij contact met de huid.
	PL	Kontakt ze skórą grozi śmiercią.
	PT	Mortal em contacto com a pele.
	RO	Mortal în contact cu pielea.
	SK	Smrteľne nebezpečný pri kontakte s pokožkou.
	SL	Smrtno v stiku s kožo.
	FI	Tappavaa joutuessaan iholle.
	SV	Dödligt vid hudkontakt.

H311	Keel	3.1 – Äge (nahakaudne) mürgisus, 3. ohukategooria
	BG	Токсично при контакт с кожата.
	ES	Tóxico en contacto con la piel.
	CS	Toxický při styku s kůží.
	DA	Giftig ved kontakt med huden.
	DE	Giftig bei Hautkontakt.
	ET	Nahale sattumisel mürgine.
	EL	Τοξικό σε επαφή με το δέρμα.
	EN	Toxic in contact with skin.
	FR	Toxique par contact cutané.
	GA	Tocsaineach i dtadhall leis an gcraiceann.
▼M5	HR	Otrovno u dodiru s kožom.
▼B	IT	Tossico a contatto con la pelle.
	LV	Toksisks, ja nonāk saskarē ar ādu.
	LT	Toksiška patekusi ant odos.
	HU	Bőrrel érintkezve mérgező.
	MT	Tossiku meta jmiss mal-ġilda.
	NL	Giftig bij contact met de huid.
	PL	Działa toksycznie w kontakcie ze skórą.
	PT	Tóxico em contacto com a pele.
	RO	Toxic în contact cu pielea.
	SK	Toxický pri kontakte s pokožkou.
	SL	Strupeno v stiku s kožo.
	FI	Myrkyllistä joutuessaan iholle.
	SV	Giftigt vid hudkontakt.

▼B

H312	Keel	3.1 – Äge (nahakaudne) mürgisus, 4. ohukategooria
	BG	Вредно при контакт с кожата.
	ES	Nocivo en contacto con la piel.
	CS	Zdraví škodlivý při styku s kůží.
	DA	Farlig ved kontakt med huden.
	DE	Gesundheitsschädlich bei Hautkontakt.
	ET	Nahale sattumisel kahjulik.
	EL	Επιβλαβές σε επαφή με το δέρμα.
	EN	Harmful in contact with skin.
	FR	Nocif par contact cutané.
	GA	Díobhálach i dtadhall leis an gcraiceann.
▼M5	HR	Štetno u dodiru s kožom.
▼B	IT	Nocivo a contatto con la pelle.
	LV	Kaitīgs, ja nonāk saskarē ar ādu.
	LT	Kenksminga patekusi ant odos.
	HU	Bőrrel érintkezve ártalmas.
	MT	Jagħmel ħsara meta jmiss mal-ġilda.
	NL	Schadelijk bij contact met de huid.
	PL	Działa szkodliwie w kontakcie ze skórą.
	PT	Nocivo em contacto com a pele.
	RO	Nociv în contact cu pielea.
	SK	Škodlivý pri kontakte s pokožkou.
	SL	Zdravju škodljivo v stiku s kožo.
	FI	Haitallista joutuessaan iholle.
	SV	Skadligt vid hudkontakt.

▼M12

H314	Keel	3.2 – Nahasöövitus/-ärritus, 1. ohukategooria, alamkategooriad 1A, 1B, 1C
	BG	Причинява тежки изгаряния на кожата и сериозно увреждане на очите.
	ES	Provoca quemaduras graves en la piel y lesiones oculares graves.
	CS	Způsobuje těžké poleptání kůže a poškození očí.
	DA	Forårsager svære ætsninger af huden og øjenskader.
	DE	Verursacht schwere Verätzungen der Haut und schwere Augenschäden.
	ET	Põhjustab rasket nahasöövitust ja silmakahjustusi.
	EL	Προκαλεί σοβαρά δερματικά εγκαύματα και οφθαλμικές βλάβες.

▼M12

H314	Keel	3.2 – Nahasöövitus/-ärritus, 1. ohukategooria, alamkategooriad 1A, 1B, 1C
	EN	Causes severe skin burns and eye damage.
▼M19	FR	Provoque de graves brûlures de la peau et de graves lésions des yeux.
▼M12	GA	Ina chúis le dónna tromchúiseacha craicinn agus le damáiste don tsúil.
	HR	Uzrokuje teške opekline kože i ozljede oka.
	IT	Provoca gravi ustioni cutanee e gravi lesioni oculari.
	LV	Izraisa smagus ādas apdegumus un acu bojājumus.
	LT	Smarkiai nudegina odą ir pažeidžia akis.
	HU	Súlyos égési sérülést és szemkárosodást okoz.
	MT	Jagħmel ħruq serju lill-ġilda u ħsara lill-għajnejn.
	NL	Veroorzaakt ernstige brandwonden en oogletsel.
	PL	Powoduje poważne oparzenia skóry oraz uszkodzenia oczu .
	PT	Provoca queimaduras na pele e lesões oculares graves.
	RO	Provoacă arsuri grave ale pielii și lezarea ochilor.
	SK	Spôsobuje vážne poleptanie kože a poškodenie očí.
	SL	Povzroča hude opekline kože in poškodbe oči.
	FI	Voimakkaasti ihoa syövyttävää ja silmiä vaurioittavaa.
	SV	Orsakar allvarliga frätskador på hud och ögon.

▼B

H315	Keel	3.2 – Nahasöövitus/-ärritus, 2. ohukategooria
	BG	Причинява дразнене на кожата.
	ES	Provoca irritación cutánea.
	CS	Dráždí kůži.
	DA	Forårsager hudirritation.
	DE	Verursacht Hautreizungen.
	ET	Põhjustab nahaärritust.
	EL	Προκαλεί ερεθισμό του δέρματος.
	EN	Causes skin irritation.
	FR	Provoque une irritation cutanée.
	GA	Ina chúis le greannaithe craicinn.
▼M5	HR	Nadražuje kožu.
▼B	IT	Provoca irritazione cutanea.

▼B

H315	Keel	3.2 – Nahasöövitus/-ärritus, 2. ohukategooria
	LV	Kairina ādu.
	LT	Dirgina odą.
	HU	Bőrirritáló hatású.
	MT	Jagħmel irritazzjoni tal-ġilda.
	NL	Veroorzaakt huidirritatie.
	PL	Powoduje podrażnienie skóry.
	PT	Provoca irritação cutânea.
	RO	Provoacă iritarea pielii.
	SK	Spôsobuje podráždenie kože.
	SL	Povzroča draženje kože.
	FI	Ärsyttää ihoa.
	SV	Irriterar huden.

H317	Keel	►**M2** 3.4 – Naha sensibiliseerimine, 1., 1A- ja 1B-ohukategooria ◄
	BG	Може да причини алергична кожна реакция.
	ES	Puede provocar una reacción alérgica cutánea.
	CS	Může způsobit alergickou kožní reakci.
	DA	Kan udløse allergisk hudreaktion.
	DE	Kann allergische Hautreaktionen verursachen.
	ET	Võib põhjustada allergilist nahareaktsiooni.
	EL	Μπορεί να προκαλέσει αλλεργική δερματική αντίδραση.
	EN	May cause an allergic skin reaction.
	FR	Peut provoquer une allergie cutanée.
	GA	D'fhéadfadh a bheith ina chúis fhrithghnímh ailléirgigh craicinn.
▼M5	HR	Može izazvati alergijsku reakciju na koži.
▼B	IT	Può provocare una reazione allergica della pelle.
	LV	Var izraisīt alerģisku ādas reakciju.
	LT	Gali sukelti alerginę odos reakciją.
	HU	Allergiás bőrreakciót válthat ki.
	MT	Jista' jagħmel reazzjoni allerġika tal-ġilda.
	NL	Kan een allergische huidreactie veroorzaken.
	PL	Może powodować reakcję alergiczną skóry.
	PT	Pode provocar uma reacção alérgica cutânea.
	RO	Poate provoca o reacţie alergică a pielii.
	SK	Môže spôsobiť alergickú reakciu pokožky.

▼B

H317	Keel	►M2 3.4 – Naha sensibiliseerimine, 1., 1A- ja 1B-ohukategooria ◄
	SL	Lahko povzroči alergijski odziv kože.
	FI	Voi aiheuttaa allergisen ihoreaktion.
	SV	Kan orsaka en allergisk hudreaktion.

▼M12

H318	Keel	3.3 – Raske silmakahjustus / silmade ärritus, 1. ohukategooria
	BG	Предизвиква сериозно увреждане на очите.
	ES	Provoca lesiones oculares graves.
	CS	Způsobuje vážné poškození očí.
	DA	Forårsager alvorlig øjenskade.
	DE	Verursacht schwere Augenschäden.
	ET	Põhjustab raskeid silmakahjustusi.
	EL	Προκαλεί σοβαρή οφθαλμική βλάβη.
	EN	Causes serious eye damage.
	FR	Provoque de graves lésions des yeux.
	GA	Ina chúis le damáiste tromchúiseach don tsúil.
	HR	Uzrokuje teške ozljede oka.
	IT	Provoca gravi lesioni oculari.
	LV	Izraisa nopietnus acu bojājumus.
	LT	Smarkiai pažeidžia akis.
	HU	Súlyos szemkárosodást okoz.
	MT	Jagħmel ħsara serja lill-għajnejn.
	NL	Veroorzaakt ernstig oogletsel.
	PL	Powoduje poważne uszkodzenie oczu.
	PT	Provoca lesões oculares graves.
	RO	Provoacă leziuni oculare grave.
	SK	Spôsobuje vážne poškodenie očí.
	SL	Povzroča hude poškodbe oči.
	FI	Vaurioittaa vakavasti silmiä.
	SV	Orsakar allvarliga ögonskador.

▼B

H319	Keel	3.3 – Raske silmakahjustus/silmade ärritus, 2. ohukategooria
	BG	Причинява сериозно дразнене на очите.
	ES	Provoca irritación ocular grave.
	CS	Způsobuje vážné podráždění očí.
	DA	Forårsager alvorlig øjenirritation.
	DE	Verursacht schwere Augenreizung.
	ET	Põhjustab tugevat silmade ärritust.
	EL	Προκαλεί σοβαρό οφθαλμικό ερεθισμό.
	EN	Causes serious eye irritation.
	FR	Provoque une grave irritation oculaire.
	GA	Ina chúis ghreannaithe thromchúisigh don tsúil.

▼B

H319	Keel	3.3 – Raske silmakahjustus/silmade ärritus, 2. ohukategooria
▼M5	HR	Uzrokuje jako nadraživanje oka.
▼B	IT	Provoca grave irritazione oculare.
	LV	Izraisa nopietnu acu kairinājumu.
	LT	Smarkiai dirgina akis.
	HU	Súlyos szemirritációt okoz.
	MT	Jagħmel irritazzjoni serja ta' l-għajnejn.
	NL	Veroorzaakt ernstige oogirritatie.
	PL	Powoduje poważne podrażnienie oczu.
	PT	Provoca irritação ocular grave.
	RO	Provoacă o iritaţie gravă a ochilor.
	SK	Spôsobuje vážne podráždenie očí.
	SL	Povzroča hudo draženje oči.
	FI	Ärsyttää voimakkaasti silmiä.
	SV	Orsakar allvarlig ögonirritation.

H330	Keel	3.1 – Äge mürgisus (sissehingamisel), 1. ja 2. ohukategooria
	BG	Смъртоносно при инхалация.
	ES	Mortal en caso de inhalación.
	CS	Smrtelně nebezpečný při vdechování.
	DA	Livsfarlig ved indånding.
	DE	Lebensgefahr bei Einatmen.
	ET	Sissehingamisel surmav.
	EL	Θανατηφόρο σε περίπτωση εισπνοής.
	EN	Fatal if inhaled.
	FR	Mortel par inhalation.
	GA	Marfach má ionanálaítear.
▼M5	HR	Smrtonosno ako se udiše.
▼B	IT	Mortale se inalato.
	LV	Ieelpojot, iestājas nāve.
	LT	Įkvėpus baigiasi mirtimi.
	HU	Belélegezve halálos.
	MT	Fatali jekk jinxtamm.
	NL	Dodelijk bij inademing.
	PL	Wdychanie grozi śmiercią.
	PT	Mortal por inalação.
	RO	Mortal în caz de inhalare.
	SK	Smrteľne nebezpečná pri vdychovaní.

▼B

H330	Keel	3.1 – Äge mürgisus (sissehingamisel), 1. ja 2. ohukategooria
	SL	Smrtno pri vdihavanju.
	FI	Tappavaa hengitettynä.
	SV	Dödligt vid inandning.

H331	Keel	3.1 – Äge mürgisus (sissehingamisel), 3. ohukategooria
	BG	Токсично при инхалация.
	ES	Tóxico en caso de inhalación.
	CS	Toxický při vdechování.
	DA	Giftig ved indånding.
	DE	Giftig bei Einatmen.
	ET	Sissehingamisel mürgine.
	EL	Τοξικό σε περίπτωση εισπνοής.
	EN	Toxic if inhaled.
	FR	Toxique par inhalation.
	GA	Tocsaineach má ionanálaítear.
▼M5	HR	Otrovno ako se udiše.
▼B	IT	Tossico se inalato.
	LV	Toksisks ieelpojot.
	LT	Įkvėpus toksiška.
	HU	Belélegezve mérgező.
	MT	Tossiku jekk jinxtamm.
	NL	Giftig bij inademing.
	PL	Działa toksycznie przy wdychaniu.
	PT	Tóxico por inalação.
	RO	Toxic în caz de inhalare.
	SK	Toxická pri vdychovaní.
	SL	Strupeno pri vdihavanju.
	FI	Myrkyllistä hengitettynä.
	SV	Giftigt vid inandning.

H332	Keel	3.1 – Äge mürgisus (sissehingamisel), 4. ohukategooria
	BG	Вредно при инхалация.
	ES	Nocivo en caso de inhalación.
	CS	Zdraví škodlivý při vdechování.
	DA	Farlig ved indånding.

▼B

H332	Keel	3.1 – Äge mürgisus (sissehingamisel), 4. ohukategooria
	DE	Gesundheitsschädlich bei Einatmen.
	ET	Sissehingamisel kahjulik.
	EL	Επιβλαβές σε περίπτωση εισπνοής.
	EN	Harmful if inhaled.
	FR	Nocif par inhalation.
	GA	Díobhálach má ionanálaítear.
▼M5	HR	Štetno ako se udiše.
▼B	IT	Nocivo se inalato.
	LV	Kaitīgs ieelpojot.
	LT	Kenksminga įkvėpus.
	HU	Belélegezve ártalmas.
	MT	Jagħmel il-ħsara jekk jinxtamm.
	NL	Schadelijk bij inademing.
	PL	Działa szkodliwie przy wdychaniu.
	PT	Nocivo por inalação.
	RO	Nociv în caz de inhalare.
	SK	Škodlivá pri vdychovaní.
	SL	Zdravju škodljivo pri vdihavanju.
	FI	Haitallista hengitettynä.
	SV	Skadligt vid inandning.

H334	Keel	►M2 3.4 – Hingamisteede sensibiliseerimine, 1., 1A- ja 1B-ohukategooria ◄
	BG	Може да причини алергични или астматични симптоми или затруднения в дишането при вдишване.
	ES	Puede provocar síntomas de alergia o asma o dificultades respiratorias en caso de inhalación.
	CS	Při vdechování může vyvolat příznaky alergie nebo astmatu nebo dýchací potíže.
	DA	Kan udløse allergi- eller astmasymptomer eller give åndenød ved indtagelse.
	DE	Kann bei Einatmen Allergie, asthmaartige Symptome oder Atembeschwerden verursachen.
	ET	Sissehingamisel võib põhjustada allergia- või astma sümptomeid või hingamisraskusi.
	EL	Μπορεί να προκαλέσει αλλεργία ή συμπτώματα άσθματος ή δύσπνοια σε περίπτωση εισπνοής.
	EN	May cause allergy or asthma symptoms or breathing difficulties if inhaled.
	FR	Peut provoquer des symptômes allergiques ou d'asthme ou des difficultés respiratoires par inhalation.

▼B

H334	Keel	►M2 3.4 – Hingamisteede sensibiliseerimine, 1., 1A- ja 1B-ohukategooria ◄
	GA	D'fhéadfadh a bheith ina chúis chomharthaí ailléirge nó asma nó deacrachtaí análaithe má ionanálaítear é.
▼M5	HR	Ako se udiše može izazvati simptome alergije ili astme ili poteškoće s disanjem.
▼B	IT	Può provocare sintomi allergici o asmatici o difficoltà respiratorie se inalato.
	LV	Ja ieelpo, var izraisīt alerģiju vai astmas simptomus, vai apgrūtināt elpošanu.
	LT	Įkvėpus gali sukelti alerginę reakciją, astmos simptomus arba apsunkinti kvėpavimą.
	HU	Belélegezve allergiás és asztmás tüneteket, és nehéz légzést okozhat.
	MT	Jista' jikkawża l-allerġija jew sintomi ta' l-ażma jew problemi biex jieħu n-nifs jekk jinxtamm.
	NL	Kan bij inademing allergie- of astmasymptomen of ademhalingsmoeilijkheden veroorzaken.
	PL	Może wywoływać objawy alergii lub astmy lub trudności w oddychaniu w następstwie wdychania.
	PT	Quando inalado, pode provocar sintomas de alergia ou de asma ou dificuldades respiratórias.
	RO	Poate provoca simptome de alergie sau astm sau dificultăţi de respiraţie în caz de inhalare.
	SK	Pri vdychovaní môže vyvolávať alergiu alebo príznaky astmy, alebo dýchacie ťažkosti.
	SL	Lahko povzroči simptome alergije ali astme ali težave z dihanjem pri vdihavanju.
	FI	Voi aiheuttaa hengitettynä allergia- tai astmaoireita tai hengitysvaikeuksia.
	SV	Kan orsaka allergi- eller astmasymtom eller andningssvårigheter vid inandning.

H335	Keel	3.8 – Mürgisus sihtelundi suhtes – ühekordne kokkupuude, 3. ohukategooria, hingamisteede ärritus
	BG	Може да причини дразнене на дихателните пътища.
	ES	Puede irritar las vías respiratorias.
	CS	Může způsobit podráždění dýchacích orgánů.
	DA	Kan irritere luftvejene.
	DE	Kann die Atemwege reizen.
	ET	Võib põhjustada hingamisteede ärritust.
	EL	Μπορεί να προκαλέσει ερεθισμό της αναπνευστικής οδού.
	EN	May cause respiratory irritation.
	FR	Peut irriter les voies respiratoires.

▼B

H335	Keel	3.8 – Mürgisus sihtelundi suhtes – ühekordne kokkupuude, 3. ohukategooria, hingamisteede ärritus
	GA	D'fhéadfadh a bheith ina chúis ghreannaithe riospráide.
▼M5	HR	Može nadražiti dišni sustav.
▼B	IT	Può irritare le vie respiratorie.
	LV	Var izraisīt elpvadu kairinājumu.
	LT	Gali dirginti kvėpavimo takus.
	HU	Légúti irritációt okozhat.
	MT	Jista' jikkawża irritazzjoni respiratorja.
	NL	Kan irritatie van de luchtwegen veroorzaken.
	PL	Może powodować podrażnienie dróg oddechowych.
	PT	Pode provocar irritação das vias respiratórias.
	RO	Poate provoca iritarea căilor respiratorii.
	SK	Môže spôsobiť podráždenie dýchacích ciest.
	SL	Lahko povzroči draženje dihalnih poti.
	FI	Saattaa aiheuttaa hengitysteiden ärsytystä.
	SV	Kan orsaka irritation i luftvägarna.

H336	Keel	3.8 – Mürgisus sihtelundi suhtes – ühekordne kokkupuude, 3. ohukategooria, narkootiline toime
	BG	Може да причини сънливост или световъртеж.
	ES	Puede provocar somnolencia o vértigo.
	CS	Může způsobit ospalost a závratě.
	DA	Kan forårsage døsighed eller svimmelhed.
	DE	Kann Schläfrigkeit und Benommenheit verursachen.
	ET	Võib põhjustada unisust või peapööritust.
	EL	Μπορεί να προκαλέσει υπνηλία ή ζάλη.
	EN	May cause drowsiness or dizziness.
	FR	Peut provoquer somnolence et des vertiges.
	GA	D'fhéadfadh a bheith ina chúis chodlatachta nó mheadhráin.
▼M5	HR	Može izazvati pospanost ili vrtoglavicu.
▼B	IT	Può provocare sonnolenza o vertigini.
	LV	Var izraisīt miegainību vai reiboņus.
	LT	Gali sukelti mieguistumą arba galvos svaigimą.
	HU	Álmosságot vagy szédülést okozhat.

▼B

H336	Keel	3.8 – Mürgisus sihtelundi suhtes – ühekordne kokkupuude, 3. ohukategooria, narkootiline toime
	MT	Jista' jikkawża ħedla jew sturdament.
	NL	Kan slaperigheid of duizeligheid veroorzaken.
	PL	Może wywoływać uczucie senności lub zawroty głowy.
	PT	Pode provocar sonolência ou vertigens.
	RO	Poate provoca somnolenţă sau ameţeală.
	SK	Môže spôsobiť ospalosť alebo závraty.
	SL	Lahko povzroči zaspanost ali omotico.
	FI	Saattaa aiheuttaa uneliaisuutta ja huimausta.
	SV	Kan göra att man blir dåsig och omtöcknad.

H340	Keel	3.5 – Mutageensus sugurakkudele, 1.A ja 1.B ohukategooria
	BG	Може да причини генетични дефекти < *да се посочи пътят на експозицията, ако категорично е доказано, че няма друг път на експозиция, който води до същата опасност* >.
	ES	Puede provocar defectos genéticos <*Indíquese la vía de exposición si se ha demostrado concluyentemente que ninguna otra vía es peligrosa*>.
	CS	Může vyvolat poškození dědičných vlastností <*uveďte cestu expozice, je-li přesvědčivě prokázáno, že ostatní cesty expozice nejsou nebezpečné*>.
	DA	Kan forårsage genetiske defekter <*angiv eksponeringsvej, hvis det er endeligt påvist, at faren ikke kan frembringes ad nogen anden eksponeringsvej*>.
	DE	Kann genetische Defekte verursachen <*Expositionsweg angeben, sofern schlüssig belegt ist, dass diese Gefahr bei keinem anderen Expositionsweg besteht*>.
	ET	Võib põhjustada geneetilisi defekte <*märkida kokkupuuteviis, kui on veenvalt tõestatud, et muud kokkupuuteviisid ei ole ohtlikud*>.
	EL	Μπορεί να προκαλέσει γενετικά ελαττώματα < *αναφέρεται η οδός έκθεσης αν έχει αποδειχθεί αδιαμφισβήτητα ότι δεν υπάρχει κίνδυνος από τις άλλες οδούς έκθεσης* >.
	EN	May cause genetic defects <*state route of exposure if it is conclusively proven that no other routes of exposure cause the hazard*>.
	FR	Peut induire des anomalies génétiques <*indiquer la voie d'exposition s'il est formellement prouvé qu'aucune autre voie d'exposition ne conduit au même danger*>.
	GA	D'fhéadfadh a bheith ina chúis éalang géiniteach <*tabhair an bealach nochta má tá sé cruthaithe go cinntitheach nach bealach nochta ar bith eile is cúis leis an nguais*>.

▼B

H340	Keel	3.5 – Mutageensus sugurakkudele, 1.A ja 1.B ohukategooria
▼M5	HR	Može izazvati genetska oštećenja <*navesti način izloženosti ako je nedvojbeno dokazano da niti jedan drugi način izloženosti ne uzrokuje takvu opasnost*>.
▼B	IT	Può provocare alterazioni genetiche <*indicare la via di esposizione se è accertato che nessun'altra via di esposizione comporta il medesimo pericolo*>.
	LV	Var izraisīt ģenētiskus bojājumus <*norādīt iedarbības ceļu, ja ir nepārprotami pierādīts, ka citi iedarbības ceļi nerada apdraudējumu*>.
	LT	Gali sukelti genetinius defektus <*nurodyti veikimo būdą, jeigu įtikinamai nustatyta, kad kiti veikimo būdai nepavojingi*>.
	HU	Genetikai károsodást okozhat < *meg kell adni az expozíciós útvonalat, ha meggyőzően bizonyított, hogy más expozíciós útvonal nem okozza a veszélyt* >.
	MT	Jista' jikkawża difetti ġenetiċi <semmi l-mod ta' espożizzjoni jekk ikun pruvat b'mod konklużiv li l-ebda mod ta' espożizzjoni ieħor ma jikkawża l-periklu>.
	NL	Kan genetische schade veroorzaken <*blootstellingsroute vermelden indien afdoende bewezen is dat het gevaar bij andere blootstellingsroutes niet aanwezig is*>.
	PL	Może powodować wady genetyczne <*podać drogę narażenia, jeżeli definitywnie udowodniono, że inna droga narażenia nie powoduje zagrożenia*>.
	PT	Pode provocar anomalias genéticas <*indicar a via de exposição se existirem provas concludentes de que o perigo não decorre de nenhuma outra via de exposição*>.
	RO	Poate provoca anomalii genetice <*indicaţi calea de expunere dacă există probe concludente că nicio altă cale de expunere nu provoacă acest pericol*>.
	SK	Môže spôsobovať genetické poškodenie <*uveďte spôsob expozície, ak sa presvedčivo preukáže, že žiadne iné spôsoby expozície nevyvolávajú nebezpečenstvo*>.
	SL	Lahko povzroči genetske okvare <*navesti način izpostavljenosti, če je prepričljivo dokazano, da noben drug način izpostavljenosti ne povzroča takšne nevarnosti*>.
	FI	Saattaa aiheuttaa perimävaurioita <*mainitaan altistumisreitti, jos on kiistatta osoitettu, että vaara ei voi aiheutua muiden altistumisreittien kautta*>.
	SV	Kan orsaka genetiska defekter <*ange exponeringsväg om det är definitivt bevisat att faran inte kan orsakas av några andra aktuella exponeringsvägar*>.

▼B

H341	Keel	3.5 – Mutageensus sugurakkudele, 2. ohukategooria
	BG	Предполага се, че причинява генетични дефекти < *да се посочи пътят на експозицията, ако категорично е доказано, че няма друг път на експозиция, който води до същата опасност* >.
	ES	Se sospecha que provoca defectos genéticos <*Indíquese la vía de exposición si se ha demostrado concluyentemente que ninguna otra vía es peligrosa*>.
	CS	Podezření na poškození dědičných vlastností <*uveďte cestu expozice, je-li přesvědčivě prokázáno, že ostatní cesty expozice nejsou nebezpečné*>.
	DA	Mistænkt for at forårsage genetiske defekter <*angiv eksponeringsvej, hvis det er endeligt påvist, at faren ikke kan frembringes ad nogen anden eksponeringsvej*>.
	DE	Kann vermutlich genetische Defekte verursachen <*Expositionsweg angeben, sofern schlüssig belegt ist, dass diese Gefahr bei keinem anderen Expositionsweg besteht*>.
	ET	Arvatavasti põhjustab geneetilisi defekte <*märkida kokkupuuteviis, kui on veenvalt tõestatud, et muud kokkupuuteviisid ei ole ohtlikud*>.
	EL	Ύποπτο για πρόκληση γενετικών ελαττωμάτων <*αναφέρεται η οδός έκθεσης αν έχει αποδειχθεί αδιαμφισβήτητα ότι δεν υπάρχει κίνδυνος από τις άλλες οδούς έκθεσης*>.
	EN	Suspected of causing genetic defects <*state route of exposure if it is conclusively proven that no other routes of exposure cause the hazard*>.
	FR	Susceptible d'induire des anomalies génétiques <*indiquer la voie d'exposition s'il est formellement prouvé qu'aucune autre voie d'exposition ne conduit au même danger*>.
	GA	Ceaptar go bhféadfadh a bheith ina chúis éalang géiniteach <*tabhair an bealach nochta má tá sé cruthaithe go cinntitheach nach bealach nochta ar bith eile is cúis leis an nguais*>.
▼M5	HR	Sumnja na moguća genetska oštećenja <*navesti način izloženosti ako je nedvojbeno dokazano da niti jedan drugi način izloženosti ne uzrokuje takvu opasnost*>.
▼B	IT	Sospettato di provocare alterazioni genetiche <*indicare la via di esposizione se è accertato che nessun'altra via di esposizione comporta il medesimo pericolo*>.
	LV	Ir aizdomas, ka var izraisīt ģenētiskus bojājumus <*norādīt iedarbības ceļu, ja ir nepārprotami pierādīts, ka citi iedarbības ceļi nerada apdraudējumu*>.
	LT	Įtariama, kad gali sukelti genetinius defektus <*nurodyti veikimo būdą, jeigu įtikinamai nustatyta, kad kiti veikimo būdai nepavojingi*>.

▼B

H341	Keel	3.5 – Mutageensus sugurakkudele, 2. ohukategooria
	HU	Feltehetően genetikai károsodást okoz < *meg kell adni az expozíciós útvonalat, ha meggyőzően bizonyított, hogy más expozíciós útvonal nem okozza a veszélyt* >.
	MT	Suspettat li jikkawża difetti ġenetiċi <semmi l-mod ta' espożizzjoni jekk ikun pruvat b'mod konklużiv li l-ebda mod ta' espożizzjoni ieħor ma jikkawża l-periklu>.
	NL	Verdacht van het veroorzaken van genetische schade <*blootstellingsroute vermelden indien afdoende bewezen is dat het gevaar bij andere blootstellingsroutes niet aanwezig is*>.
	PL	Podejrzewa się, że powoduje wady genetyczne <*podać drogę narażenia, jeżeli definitywnie udowodniono, że inna droga narażenia nie powoduje zagrożenia*>.
	PT	Suspeito de provocar anomalias genéticas <*indicar a via de exposição se existirem provas concludentes de que o perigo não decorre de nenhuma outra via de exposição*>.
	RO	Susceptibil de a provoca anomalii genetice < *indicați calea de expunere dacă există probe concludente că nicio altă cale de expunere nu provoacă acest pericol*>.
	SK	Podozrenie, že spôsobuje genetické poškodenie <*uveďte spôsob expozície, ak sa presvedčivo preukáže, že žiadne iné spôsoby expozície nevyvolávajú nebezpečenstvo*>.
	SL	Sum povzročitve genetskih okvar <*navesti način izpostavljenosti, če je prepričljivo dokazano, da noben drug način izpostavljenosti ne povzroča takšne nevarnosti*>.
	FI	Epäillään aiheuttavan perimävaurioita <*mainitaan altistumisreitti, jos on kiistatta osoitettu, että vaara ei voi aiheutua muiden altistumisreittien kautta*>.
	SV	Misstänks kunna orsaka genetiska defekter <*ange exponeringsväg om det är definitivt bevisat att faran inte kan orsakas av några andra aktuella exponeringsvägar*>.

H350	Keel	3.6 – Kantserogeensus, 1.A ja 1.B ohukategooria
	BG	Може да причини рак < *да се посочи пътят на експозицията, ако категорично е доказано, че няма друг път на експозиция, който води до същата опасност* >.
	ES	Puede provocar cáncer <*indíquese la vía de exposición si se ha demostrado concluyentemente que ninguna otra vía es peligrosa*>.
	CS	Může vyvolat rakovinu <*uveďte cestu expozice, je-li přesvědčivě prokázáno, že ostatní cesty expozice nejsou nebezpečné*>.
	DA	Kan fremkalde kræft <*angiv eksponeringsvej, hvis det er endeligt påvist, at faren ikke kan frembringes ad nogen anden eksponeringsvej*>.

▼B

H350	Keel	3.6 – Kantserogeensus, 1.A ja 1.B ohukategooria
	DE	Kann Krebs verursachen *<Expositionsweg angeben, sofern schlüssig belegt ist, dass diese Gefahr bei keinem anderen Expositionsweg besteht>*.
	ET	Võib põhjustada vähktõbe *<märkida kokkupuuteviis, kui on veenvalt tõestatud, et muud kokkupuuteviisid ei ole ohtlikud>*.
	EL	Μπορεί να προκαλέσει καρκίνο *<αναφέρεται η οδός έκθεσης αν έχει αποδειχθεί αδιαμφισβήτητα ότι δεν υπάρχει κίνδυνος από τις άλλες οδούς έκθεσης>*.
	EN	May cause cancer *<state route of exposure if it is conclusively proven that no other routes of exposure cause the hazard>*.
	FR	Peut provoquer le cancer *<indiquer la voie d'exposition s'il est formellement prouvé qu'aucune autre voie d'exposition ne conduit au même danger>*.
	GA	D'fhéadfadh a bheith ina chúis ailse *<tabhair an bealach nochta má tá sé cruthaithe go cinntitheach nach bealach nochta ar bith eile is cúis leis an nguais>*.
▼M5	HR	Može uzrokovati rak *<navesti način izloženosti ako je nedvojbeno dokazano da niti jedan drugi način izloženosti ne uzrokuje takvu opasnost>*.
▼B	IT	Può provocare il cancro*<indicare la via di esposizione se è accertato che nessun'altra via di esposizione comporta il medesimo pericolo>*.
	LV	Var izraisīt vēzi *<norādīt iedarbības ceļu, ja ir nepārprotami pierādīts, ka citi iedarbības ceļi nerada apdraudējumu>*.
	LT	Gali sukelti vėžį *<nurodyti veikimo būdą, jeigu įtikinamai nustatyta, kad kiti veikimo būdai nepavojingi>*.
	HU	Rákot okozhat *< meg kell adni az expozíciós útvonalat, ha meggyőzően bizonyított, hogy más expozíciós útvonal nem okozza a veszélyt >*.
	MT	Jista' jikkawża l-kanċer <semmi l-mod ta' espożizzjoni jekk ikun pruvat b'mod konklużiv li l-ebda mod ta' espożizzjoni ieħor ma jikkawża l-periklu>.
	NL	Kan kanker veroorzaken *<blootstellingsroute vermelden indien afdoende bewezen is dat het gevaar bij andere blootstellingsroutes niet aanwezig is>*
	PL	Może powodować raka *<podać drogę narażenia, jeżeli definitywnie udowodniono, że inna droga narażenia nie powoduje zagrożenia>*.
	PT	Pode provocar cancro *<indicar a via de exposição se existirem provas concludentes de que o perigo não decorre de nenhuma outra via de exposição>*.
	RO	Poate provoca cancer *<indicați calea de expunere dacă există probe concludente că nicio altă cale de expunere nu provoacă acest pericol>*.

▼B

H350	Keel	3.6 – Kantserogeensus, 1.A ja 1.B ohukategooria
	SK	Môže spôsobiť rakovinu <*uveďte spôsob expozície, ak sa presvedčivo preukáže, že žiadne iné spôsoby expozície nevyvolávajú nebezpečenstvo*>.
	SL	Lahko povzroči raka <*navesti način izpostavljenosti, če je prepričljivo dokazano, da noben drug način izpostavljenosti ne povzroča takšne nevarnosti*>.
	FI	Saattaa aiheuttaa syöpää <*mainitaan altistumisreitti, jos on kiistatta osoitettu, että vaara ei voi aiheutua muiden altistumisreittien kautta*>.
	SV	Kan orsaka cancer <*ange exponeringsväg om det är definitivt bevisat att faran inte kan orsakas av några andra aktuella exponeringsvägar*>.

H351	Keel	3.6 – Kantserogeensus, 2. ohukategooria
	BG	Предполага се, че причинява рак < *да се посочи пътят на експозицията, ако категорично е доказано, че няма друг път на експозиция, който води до същата опасност* >.
	ES	Se sospecha que provoca cáncer <*indíquese la vía de exposición si se se ha demostrado concluyentemente que ninguna otra vía es peligrosa*>.
	CS	Podezření na vyvolání rakoviny <*uveďte cestu expozice, je-li přesvědčivě prokázáno, že ostatní cesty expozice nejsou nebezpečné*>.
	DA	Mistænkt for at fremkalde kræft <*angiv eksponeringsvej, hvis det er endeligt påvist, at faren ikke kan frembringes ad nogen anden eksponeringsvej*>.
	DE	Kann vermutlich Krebs verursachen <*Expositionsweg angeben, sofern schlüssig belegt ist, dass diese Gefahr bei keinem anderen Expositionsweg besteht*>.
	ET	Arvatavasti põhjustab vähktõbe <*märkida kokkupuuteviis, kui on veenvalt tõestatud, et muud kokkupuuteviisid ei ole ohtlikud*>.
	EL	Ύποπτο για πρόκληση καρκίνου <*αναφέρεται η οδός έκθεσης αν έχει αποδειχθεί αδιαμφισβήτητα ότι δεν υπάρχει κίνδυνος από τις άλλες οδούς έκθεσης*>.
	EN	►C4 Suspected of causing cancer <*state route of exposure if it is conclusively proven that no other routes of exposure cause the hazard*>. ◄
	FR	Susceptible de provoquer le cancer <*indiquer la voie d'exposition s'il est formellement prouvé qu'aucune autre voie d'exposition ne conduit au même danger*>.
	GA	Ceaptar go bhféadfadh sé a bheith ina chúis ailse <*tabhair an bealach nochta má tá sé cruthaithe go cinntitheach nach bealach nochta ar bith eile is cúis leis an nguais*>.
▼M5	HR	Sumnja na moguće uzrokovanje raka <*navesti način izloženosti ako je nedvojbeno dokazano da niti jedan drugi način izloženosti ne uzrokuje takvu opasnost*>.

▼B

H351	Keel	3.6 – Kantserogeensus, 2. ohukategooria
	IT	Sospettato di provocare il cancro <*indicare la via di esposizione se è accertato che nessun'altra via di esposizione comporta il medesimo pericolo*>.
	LV	Ir aizdomas, ka var izraisīt vēzi <*norādīt iedarbības ceļu, ja ir nepārprotami pierādīts, ka citi iedarbības ceļi nerada apdraudējumu*>.
	LT	Įtariama, kad sukelia vėžį <*nurodyti veikimo būdą, jeigu įtikinamai nustatyta, kad kiti veikimo būdai nepavojingi*>.
	HU	Feltehetően rákot okoz < *meg kell adni az expozíciós útvonalat, ha meggyőzően bizonyított, hogy más expozíciós útvonal nem okozza a veszélyt* >.
	MT	Suspettat li jikkawża l-kanċer <ara l-mod ta' espożizzjoni jekk ikun pruvat b'mod konklużiv li l-ebda modi ta' espożizzjoni oħra ma jikkawżaw il-periklu>.
	NL	Verdacht van het veroorzaken van kanker <*blootstellingsroute vermelden indien afdoende bewezen is dat het gevaar bij andere blootstellingsroutes niet aanwezig is*>.
	PL	Podejrzewa się, że powoduje raka <*podać drogę narażenia, jeżeli definitywnie udowodniono, że inna droga narażenia nie powoduje zagrożenia*>.
	PT	Suspeito de provocar cancro <*indicar a via de exposição se existirem provas concludentes de que o perigo não decorre de nenhuma outra via de exposição*>.
	RO	Susceptibil de a provoca cancer <*indicați calea de expunere dacă există probe concludente că nicio altă cale de expunere nu provoacă acest pericol*>.
	SK	Podozrenie, že spôsobuje rakovinu <*uveďte spôsob expozície, ak sa presvedčivo preukáže, že žiadne iné spôsoby expozície nevyvolávajú nebezpečenstvo*>.
	SL	Sum povzročitve raka <*navesti način izpostavljenosti, če je prepričljivo dokazano, da noben drug način izpostavljenosti ne povzroča takšne nevarnosti*>.
	FI	Epäillään aiheuttavan syöpää <*mainitaan altistumisreitti, jos on kiistatta osoitettu, että vaara ei voi aiheutua muiden altistumisreittien kautta*>.
	SV	Misstänks kunna orsaka cancer <*ange exponeringsväg om det är definitivt bevisat att faran inte kan orsakas av några andra aktuella exponeringsvägar*>.

H360	Keel	3.7 – Reproduktiivtoksilisus, 1.A ja 1.B ohukategooria
	BG	Може да окаже вредно въздействие върху плодовитостта или плода < *да се посочи конкретното въздействие, ако е известно* > < *да се посочи пътят на експозицията, ако категорично е доказано, че няма друг път на експозиция, който води до същата опасност* >.

▼B

H360	Keel	3.7 – Reproduktiivtoksilisus, 1.A ja 1.B ohukategooria
	ES	Puede perjudicar la fertilidad o dañar al feto *<indíquese el efecto específico si se conoce> <indíquese la vía de exposición si se ha demostrado concluyentemente que ninguna otra vía es peligrosa>*.
	CS	Může poškodit reprodukční schopnost nebo plod v těle matky *<uveďte specifický účinek, je-li znám> <uveďte cestu expozice, je-li přesvědčivě prokázáno, že ostatní cesty expozice nejsou nebezpečné>*.
	DA	Kan forringe forplantningsevnen eller skade det ufødte barn *<angiv specifik effekt, hvis denne kendes> <angiv eksponeringsvej, hvis det er endeligt påvist, at faren ikke kan frembringes ad nogen anden eksponeringsvej>*.
	DE	Kann die Fruchtbarkeit beeinträchtigen oder das Kind im Mutterleib schädigen *<sofern bekannt, konkrete Wirkung angeben> <Expositionsweg angeben, sofern schlüssig belegt ist, dass die Gefährdung bei keinem anderen Expositionsweg besteht>*.
	ET	Võib kahjustada viljakust või loodet *<märkida spetsiifiline toime, kui see on teada> <märkida kokkupuuteviis, kui on veenvalt tõestatud, et muud kokkupuuteviisid ei ole ohtlikud>*.
	EL	Μπορεί να βλάψει τη γονιμότητα ή το έμβρυο *<αναφέρεται η ειδική επίπτωση εάν είναι γνωστή> <αναφέρεται η οδός έκθεσης αν έχει αποδειχθεί αδιαμφισβήτητα ότι δεν υπάρχει κίνδυνος από τις άλλες οδούς έκθεσης>*.
	EN	May damage fertility or the unborn child *<state specific effect if known > <state route of exposure if it is conclusively proven that no other routes of exposure cause the hazard>*.
	FR	Peut nuire à la fertilité ou au fœtus *<indiquer l'effet spécifique s'il est connu> <indiquer la voie d'exposition s'il est formellement prouvé qu'aucune autre voie d'exposition ne conduit au même danger>*.
	GA	D'fhéadfadh damáiste a dhéanamh do thorthúlacht nó don leanbh gan bhreith *<tabhair an tsainéifeacht más eol > <tabhair an bealach nochta má tá sé cruthaithe go cinntitheach nach bealach nochta ar bith eile is cúis leis an nguais>*.
▼M5	HR	Može štetno djelovati na plodnost ili naškoditi nerođenom djetetu *<navesti konkretan učinak ako je poznat > <navesti način izloženosti ako je nedvojbeno dokazano da niti jedan drugi način izloženosti ne uzrokuje takvu opasnost>*.
▼B	IT	Può nuocere alla fertilità o al feto *<indicare l'effetto specifico, se noto><indicare la via di esposizione se è accertato che nessun'altra via di esposizione comporta il medesimo pericolo>*.

▼B

H360	Keel	3.7 – Reproduktiivtoksilisus, 1.A ja 1.B ohukategooria
	LV	Var kaitēt auglībai vai nedzimušajam bērnam *<norādīt īpašo ietekmi, ja tā ir zināma> <norādīt iedarbības ceļu, ja ir nepārprotami pierādīts, ka citi iedarbības ceļi nerada apdraudējumu>*.
	LT	Gali pakenkti vaisingumui arba negimusiam kūdikiui *<nurodyti konkretų poveikį, jeigu žinomas> <nurodyti veikimo būdą, jeigu įtikinamai nustatyta, kad kiti veikimo būdai nepavojingi>*.
	HU	Károsíthatja a fertilitást vagy a születendő gyermeket *< ha ismert, meg kell adni a konkrét hatást > < meg kell adni az expozíciós útvonalat, ha meggyőzően bizonyított, hogy más expozíciós útvonal nem okozza a veszélyt >*.
	MT	Jista' jagħmel ħsara lill-fertilità jew lit-tarbija li għadha fil-ġuf *<semmi l-effett speċifiku jekk ikun magħruf> <semmi l-mod ta' espożizzjoni jekk ikun pruvat b'mod konklużiv li l-ebda mod ta' espożizzjoni ieħor ma jikkawża l-periklu>*.
	NL	Kan de vruchtbaarheid of het ongeboren kind schaden *<specifiek effect vermelden indien bekend> <blootstellingsroute vermelden indien afdoende bewezen is dat het gevaar bij andere blootstellingsroutes niet aanwezig is>*.
	PL	Może działać szkodliwie na płodność lub na dziecko w łonie matki *<podać szczególny skutek, jeżeli jest znany> <podać drogę narażenia, jeżeli definitywnie udowodniono, że inne drogi narażenia nie stwarzają zagrożenia>*.
	PT	Pode afectar a fertilidade ou o nascituro *<indicar o efeito específico se este for conhecido> <indicar a via de exposição se existirem provas concludentes de que o perigo não decorre de nenhuma outra via de exposição>*.
	RO	Poate dăuna fertilităţii sau fătului *<indicaţi efectul specific dacă este cunoscut><indicaţi calea de expunere dacă există probe concludente că nicio altă cale de expunere nu provoacă acest pericol>*.
	SK	Môže spôsobiť poškodenie plodnosti alebo nenarodeného dieťaťa *<uveďte konkrétny účinok, ak je známy > <uveďte spôsob expozície, ak je preukázané, že žiadne iné spôsoby expozície nevyvolávajú nebezpečenstvo>*.
	SL	Lahko škoduje plodnosti ali nerojenemu otroku *<navesti posebni učinek, če je znan> <navesti način izpostavljenosti, če je prepričljivo dokazano, da noben drug način izpostavljenosti ne povzroča takšne nevarnosti>*.
	FI	Saattaa heikentää hedelmällisyyttä tai vaurioittaa sikiötä *<mainitaan tiedetty spesifinen vaikutus> <mainitaan altistumisreitti, jos on kiistatta osoitettu, että vaara ei voi aiheutua muiden altistumisreittien kautta>*.
	SV	Kan skada fertiliteten eller det ofödda barnet *<ange specifik effekt om denna är känd> <ange exponeringsväg om det är definitivt bevisat att faran inte kan orsakas av några andra aktuella exponeringsvägar>*.

▼B

H361	Keel	3.7 – Reproduktiivtoksilisus, 2. ohukategooria
	BG	Предполага се, че оказва вредно въздействие върху плодовитостта или плода < *да се посочи конкретното въздействие, ако е известно* > < *да се посочи пътят на експозицията, ако категорично е доказано, че няма друг път на експозиция, който води до същата опасност* >.
	ES	►C4 Se sospecha que puede perjudicar la fertilidad o dañar el feto ◄ <*indíquese el efecto específico si se conoce*> <*indíquese la vía de exposición si se ha demostrado concluyentemente que ninguna otra vía es peligrosa*>.
	CS	Podezření na poškození reprodukční schopnosti nebo plodu v těle matky <*uveďte specifický účinek, je-li znám*> <*uveďte cestu expozice, je-li přesvědčivě prokázáno, že ostatní cesty expozice nejsou nebezpečné*>.
	DA	Mistænkes for at forringe forplantningsevnen eller skade det ufødte barn <*angiv specifik effekt, hvis denne kendes*> <*angiv eksponeringsvej, hvis det er endeligt påvist, at faren ikke kan frembringes ad nogen anden eksponeringsvej*>.
	DE	Kann vermutlich die Fruchtbarkeit beeinträchtigen oder das Kind im Mutterleib schädigen <*sofern bekannt, konkrete Wirkung angeben*> <*Expositionsweg angeben, sofern schlüssig belegt ist, dass die Gefährdung bei keinem anderen Expositionsweg besteht*>.
	ET	Arvatavasti kahjustab viljakust või loodet <*märkida spetsiifiline toime, kui see on teada*> <*märkida kokkupuuteviis, kui on veenvalt tõestatud, et muud kokkupuuteviisid ei ole ohtlikud*>.
	EL	Ύποπτο για πρόκληση βλάβης στη γονιμότητα ή στο έμβρυο <*αναφέρεται η ειδική επίπτωση εάν είναι γνωστή*> <*αναφέρεται η οδός έκθεσης αν έχει αποδειχθεί αδιαμφισβήτητα ότι δεν υπάρχει κίνδυνος από τις άλλες οδούς έκθεσης*>.
	EN	Suspected of damaging fertility or the unborn child <*state specific effect if known*> <*state route of exposure if it is conclusively proven that no other routes of exposure cause the hazard*>.
	FR	Susceptible de nuire à la fertilité ou au fœtus <*indiquer l'effet spécifique s'il est connu*> <*indiquer la voie d'exposition s'il est formellement prouvé qu'aucune autre voie d'exposition ne conduit au même danger*>.
	GA	Ceaptar go bhféadfadh damáiste a dhéanamh do thorthúlacht nó don leanbh gan bhreith <*tabhair an tsainéifeacht más eol* > <*tabhair an bealach nochta má tá sé cruthaithe go cinntitheach nach bealach nochta ar bith eile is cúis leis an nguais*>.
▼M5	HR	Sumnja na moguće štetno djelovanje na plodnost ili mogućnost štetnog djelovanja na nerođeno dijete <*navesti konkretan učinak ako je poznat* > <*navesti način izloženosti ako je nedvojbeno dokazano da niti jedan drugi način izloženosti ne uzrokuje takvu opasnost*>.

▼B

H361	Keel	3.7 – Reproduktiivtoksilisus, 2. ohukategooria
	IT	Sospettato di nuocere alla fertilità o al feto *<indicare l'effetto specifico, se noto> <indicare la via di esposizione se è accertato che nessun'altra via di esposizione comporta il medesimo pericolo>*.
	LV	Ir aizdomas, ka var kaitēt auglībai vai nedzimušajam bērnam *<norādīt īpašo ietekmi, ja tā ir zināma> <norādīt iedarbības ceļu, ja ir nepārprotami pierādīts, ka citi iedarbības ceļi nerada apdraudējumu>*.
	LT	Įtariama, kad kenkia vaisingumui arba negimusiam kūdikiui *<nurodyti konkretų poveikį, jeigu žinomas> <nurodyti veikimo būdą, jeigu įtikinamai nustatyta, kad kiti veikimo būdai nepavojingi>*.
	HU	Feltehetően károsítja a fertilitást vagy a születendő gyermeket *< ha ismert, meg kell adni a konkrét hatást > < meg kell adni az expozíciós útvonalat, ha meggyőzően bizonyított, hogy más expozíciós útvonal nem okozza a veszélyt >*.
	MT	Suspettat li jagħmel ħsara lill-fertilità jew lit-tarbija li għadha fil-ġuf *<semmi l-effett speċifiku jekk ikun magħruf> <semmi l-mod ta' espożizzjoni jekk ikun pruvat b'mod konklużiv li l-ebda modi oħra ta' espożizzjoni ma jikkawżaw il-periklu>*.
	NL	Kan mogelijks de vruchtbaarheid of het ongeboren kind schaden *<specifiek effect vermelden indien bekend> <blootstellingsroute vermelden indien afdoende bewezen is dat het gevaar bij andere blootstellingsroutes niet aanwezig is>*.
	PL	Podejrzewa się, że działa szkodliwie na płodność lub na dziecko w łonie matki *<podać szczególny skutek, jeżeli jest znany> <podać drogę narażenia, jeżeli definitywnie udowodniono, że inne drogi narażenia nie stwarzają zagrożenia>*.
	PT	Suspeito de afectar a fertilidade ou o nascituro *<indicar o efeito específico se este for conhecido> <indicar a via de exposição se existirem provas concludentes de que o perigo não decorre de nenhuma outra via de exposição>*.
	RO	Susceptibil de a dăuna fertilității sau fătului *<indicați efectul specific dacă este cunoscut><indicați calea de expunere dacă există probe concludente că nicio altă cale de expunere nu provoacă acest pericol>*.
	SK	Podozrenie, že spôsobuje poškodenie plodnosti alebo nenarodeného dieťaťa *<uveďte konkrétny účinok, ak je známy > <uveďte spôsob expozície, ak sa presvedčivo preukáže, že žiadne iné spôsoby expozície nevyvolávajú nebezpečenstvo>*.
	SL	Sum škodljivosti za plodnost ali nerojenega otroka *<navesti posebni učinek, če je znan> <navesti način izpostavljenosti, če je prepričljivo dokazano, da noben drug način izpostavljenosti ne povzroča takšne nevarnosti>*.

▼B

H361	Keel	3.7 – Reproduktiivtoksilisus, 2. ohukategooria
	FI	Epäillään heikentävän hedelmällisyyttä tai vaurioittavan sikiötä *<mainitaan tiedetty spesifinen vaikutus> <mainitaan altistumisreitti, jos on kiistatta osoitettu, että vaara ei voi aiheutua muiden altistumisreittien kautta>*.
	SV	Misstänks kunna skada fertiliteten eller det ofödda barnet *<ange specifik effekt om denna är känd> <ange exponeringsväg om det är definitivt bevisat att faran inte kan orsakas av några andra aktuella exponeringsvägar>*.

H362	Keel	3.7 – Reproduktiivtoksilisus, täiendav ohukategooria, toime imetamisele ja imetamise kaudu
	BG	Може да бъде вредно за кърмачета.
	ES	Puede ser nocivo para los lactantes.
	CS	Může poškodit kojené dítě.
	DA	Kan være sundhedsskadeligt for brystbørn.
	DE	Kann Säuglinge über die Muttermilch schädigen.
	ET	Võib kahjustada rinnaga toidetavat last.
	EL	Μπορεί να βλάψει τα βρέφη που τρέφονται με μητρικό γάλα.
	EN	May cause harm to breast-fed children.
	FR	Peut être nocif pour les bébés nourris au lait maternel.
	GA	D'fhéadfadh sé díobháil a dhéanamh do leanaí cíche.
▼M5	HR	Može štetno djelovati na djecu koja se hrane majčinim mlijekom.
▼B	IT	Può essere nocivo per i lattanti allattati al seno.
	LV	Var radīt kaitējumu ar krūti barotam bērnam.
	LT	Gali pakenkti krūtimi maitinamam kūdikiui.
	HU	A szoptatott gyermeket károsíthatja.
	MT	Jista' tagħmel ħsara lit-tfal li jitreddgħu.
	NL	Kan schadelijk zijn via de borstvoeding.
	PL	Może działać szkodliwie na dzieci karmione piersią.
	PT	Pode causar danos nas crianças alimentadas com leite materno.
	RO	Poate dăuna copiilor alăptaţi la sân.
	SK	Môže spôsobiť poškodenie u dojčených detí.
	SL	Lahko škoduje dojenim otrokom.

▼B

H362	Keel	3.7 – Reproduktiivtoksilisus, täiendav ohukategooria, toime imetamisele ja imetamise kaudu
	FI	Saattaa aiheuttaa haittaa rintaruokinnassa oleville lapsille.
	SV	Kan skada spädbarn som ammas.

H370	Keel	3.8 – Mürgisus sihtelundi suhtes – ühekordne kokkupuude, 1. ohukategooria
	BG	Причинява увреждане на органите < *или да се посочат всички засегнати органи, ако са известни*> < *да се посочи пътят на експозицията, ако категорично е доказано, че няма друг път на експозиция, който води до същата опасност* >.
	ES	Provoca daños en los órganos <*o indíquense todos los órganos afectados, si se conocen*> <*indíquese la vía de exposición si se ha demostrado concluyentemente que ninguna otra vía es peligrosa*>.
	CS	Způsobuje poškození orgánů <*nebo uvést všechny postižené orgány, jsou-li známy*> <*uveďte cestu expozice, je-li přesvědčivě prokázáno, že ostatní cesty expozice nejsou nebezpečné*>.
	DA	Forårsager organskader<eller *angiv alle påvirkede organer, hvis de kendes*> <*angiv eksponeringsvej, hvis det er endeligt påvist, at faren ikke kan frembringes ad nogen anden eksponeringsvej*>.
	DE	Schädigt die Organe <*oder alle betroffenen Organe nennen, sofern bekannt*> <*Expositionsweg angeben, sofern schlüssig belegt ist, dass diese Gefahr bei keinem anderen Expositionsweg besteht*>.
	ET	Kahjustab elundeid <*või märkida kõik mõjutatud elundid, kui need on teada*> <*märkida kokkupuuteviis, kui on veenvalt tõestatud, et muud kokkupuuteviisid ei ole ohtlikud*>.
	EL	Προκαλεί βλάβες στα όργανα <*ή αναφέρονται όλα τα όργανα που βλάπτονται, εάν είναι γνωστά*> < *αναφέρεται η οδός έκθεσης αν έχει αποδειχθεί αδιαμφισβήτητα ότι δεν υπάρχει κίνδυνος από τις άλλες οδούς έκθεσης* >.
	EN	Causes damage to organs <*or state all organs affected, if known*> <*state route of exposure if it is conclusively proven that no other routes of exposure cause the hazard*>.
	FR	Provoque des lésions aux organes <*ou indiquer tous les organes affectés, s'ils sont connus*> <*indiquer la voie d'exposition s'il est formellement prouvé qu'aucune autre voie d'exposition ne conduit au même danger*>.
	GA	Déanann damáiste d'orgáin <*nó tabhair na horgáin go léir a bhuailtear, más eol*> <*tabhair an bealach nochta má tá sé cruthaithe go cinntitheach nach bealach nochta ar bith eile is cúis leis an nguais*>.

▼B

	H370	Keel	3.8 – Mürgisus sihtelundi suhtes – ühekordne kokkupuude, 1. ohukategooria
▼M5		HR	Uzrokuje oštećenje organa *<ili navesti sve organe na koje djeluje ako je poznato> <navesti način izloženosti ako je nedvojbeno dokazano da niti jedan drugi način izloženosti ne uzrokuje takvu opasnost>*.
▼B		IT	Provoca danni agli organi *<o indicare tutti gli organi interessati, se noti> <indicare la via di esposizione se è accertato che nessun'altra via di esposizione comporta il medesimo pericolo>*.
		LV	Rada orgānu bojājumus *<vai norādīt visus skartos orgānus, ja tie ir zināmi> <norādīt iedarbības ceļu, ja ir nepārprotami pierādīts, ka citi iedarbības ceļi nerada apdraudējumu>*.
		LT	Kenkia organams *<arba nurodyti visus veikiamus organus, jeigu žinoma> <nurodyti veikimo būdą, jeigu įtikinamai nustatyta, kad kiti veikimo būdai nepavojingi>*.
		HU	Károsítja a szerveket *< vagy meg kell adni az összes érintett szervet, ha ismertek > < meg kell adni az expozíciós útvonalat, ha meggyőzően bizonyított, hogy más expozíciós útvonal nem okozza a veszélyt >*.
		MT	Jagħmel ħsara lill-organi *<jew semmi l-organi kollha affettwati, jekk ikunu magħrufa> <semmi l-mod ta' espożizzjoni jekk ikun pruvat b'mod konklużiv li l-ebda modi ta' espożizzjoni oħra ma jikkawżaw il-periklu>*.
		NL	Veroorzaakt schade aan organen *<of alle betrokken organen vermelden indien bekend> <blootstellingsroute vermelden indien afdoende bewezen is dat het gevaar bij andere blootstellingsroutes niet aanwezig is>*.
		PL	Powoduje uszkodzenie narządów *<podać szczególny skutek, jeśli jest znany> <podać drogę narażenia, jeżeli udowodniono, że inne drogi narażenia nie stwarzają zagrożenia>*.
		PT	Afecta os órgãos *<ou indicar todos os órgãos afectados, se forem conhecidos> <indicar a via de exposição se existirem provas concludentes de que o perigo não decorre de nenhuma outra via de exposição>*.
		RO	Dăunează organelor *<sau indicați toate organele afectate, dacă sunt cunoscute> <indicați calea de expunere dacă există probe concludente că nicio altă cale de expunere nu provoacă acest pericol>*.
		SK	Spôsobuje poškodenie orgánov *<alebo uveďte všetky zasiahnuté orgány, ak sú známe> <uveďte spôsob expozície, ak sa presvedčivo preukáže, že žiadne iné spôsoby expozície nevyvolávajú nebezpečenstvo>*.
		SL	Škoduje organom *<ali navesti vse organe, na katere vpliva, če je znano> <navesti način izpostavljenosti, če je prepričljivo dokazano, da noben drug način izpostavljenosti ne povzroča takšne nevarnosti>*.

▼B

H370	Keel	3.8 – Mürgisus sihtelundi suhtes – ühekordne kokkupuude, 1. ohukategooria
	FI	Vahingoittaa elimiä *<tai mainitaan kaikki tiedetyt kohde-elimet> <mainitaan altistumisreitti, jos on kiistatta osoitettu, että vaara ei voi aiheutua muiden altistumisreittien kautta>*.
	SV	Orsakar organskador *<eller ange vilka organ som påverkas om detta är känt> <ange exponeringsväg om det är definitivt bevisat att faran inte kan orsakas av några andra aktuella exponeringsvägar>*.

H371	Keel	3.8 – Mürgisus sihtelundi suhtes – ühekordne kokkupuude, 2. ohukategooria
	BG	Може да причини увреждане на органите *< или да се посочат всички засегнати органи, ако са известни> < да се посочи пътят на експозицията, ако категорично е доказано, че няма друг път на експозиция, който води до същата опасност >*.
	ES	Puede provocar daños en los órganos *<o indíquense todos los órganos afectados, si se conocen> <indíquese la vía de exposición si se ha demostrado concluyentemente que ninguna otra vía es peligrosa>*.
	CS	Může způsobit poškození orgánů *<nebo uvést všechny postižené orgány, jsou-li známy> <uveďte cestu expozice, je-li přesvědčivě prokázáno, že ostatní cesty expozice nejsou nebezpečné>*.
	DA	Kan forårsage organskader*<eller angiv alle påvirkede organer, hvis de kendes> <angiv eksponeringsvej, hvis det er endeligt påvist, at faren ikke kan frembringes ad nogen anden eksponeringsvej>*.
	DE	Kann die Organe schädigen *<oder alle betroffenen Organe nennen, sofern bekann> <Expositionsweg angeben, sofern schlüssig belegt ist, dass diese Gefahr bei keinem anderen Expositionsweg besteht>*.
	ET	Võib kahjustada elundeid *<või märkida kõik mõjutatud elundid, kui need on teada> <märkida kokkupuuteviis, kui on veenvalt tõestatud, et muud kokkupuuteviisid ei ole ohtlikud>*.
	EL	Μπορεί να προκαλέσει βλάβες στα όργανα *<ή αναφέρονται όλα τα όργανα που βλάπτονται, εάν είναι γνωστά> <αναφέρεται η οδός έκθεσης αν έχει αποδειχθεί αδιαμφισβήτητα ότι δεν υπάρχει κίνδυνος από τις άλλες οδούς έκθεσης>*.
	EN	May cause damage to organs *<or state all organs affected, if known> <state route of exposure if it is conclusively proven that no other routes of exposure cause the hazard>*.
	FR	Peut provoquer des lésions aux organes *<ou indiquer tous les organes affectés, s'ils sont connus> <indiquer la voie d'exposition s'il est formellement prouvé qu'aucune autre voie d'exposition ne conduit au même danger>*.

▼B

H371	Keel	3.8 – Mürgisus sihtelundi suhtes – ühekordne kokkupuude, 2. ohukategooria
	GA	D'fhéadfadh damáiste a dhéanamh d'orgáin *<nó tabhair na horgáin go léir a bhuailtear, más eol> <tabhair an bealach nochta má tá sé cruthaithe go cinntitheach nach bealach nochta ar bith eile is cúis leis an nguais>*.
▼M5	HR	Može uzrokovati oštećenje organa *<ili navesti sve organe na koje djeluje ako je poznato> <navesti način izloženosti ako je nedvojbeno dokazano da niti jedan drugi način izloženosti ne uzrokuje takvu opasnost>*.
▼B	IT	Può provocare danni agli organi *<o indicare tutti gli organi interessati, se noti> <indicare la via di esposizione se è accertato che nessun'altra via di esposizione comporta il medesimo pericolo>*.
	LV	Var izraisīt orgānu bojājumus *<vai norādīt visus skartos orgānus, ja tie ir zināmi> <norādīt iedarbības ceļu, ja ir nepārprotami pierādīts, ka citi iedarbības ceļi nerada apdraudējumu>*.
	LT	Gali pakenkti organams *<arba nurodyti visus veikiamus organus, jeigu žinoma> <nurodyti veikimo būdą, jeigu įtikinamai nustatyta, kad kiti veikimo būdai nepavojingi>*.
	HU	Károsíthatja a szerveket *< vagy meg kell adni az összes érintett szervet, ha ismertek > < meg kell adni az expozíciós útvonalat, ha meggyőzően bizonyított, hogy más expozíciós útvonal nem okozza a veszélyt >*.
	MT	Jista' jikkawża ħsara lill-organi *<jew semmi l-organi kollha affettwati, jekk ikunu magħrufa> <semmi l-mod ta'espożizzjoni jekk ikun pruvat b'mod konklużiv li l-ebda modi ta'espożizzjoni oħra ma jikkawżaw il-periklu>*.
	NL	Kan schade aan organen *<of alle betrokken organen vermelden indien bekend>* veroorzaken *<blootstellingsroute vermelden indien afdoende bewezen is dat het gevaar bij andere blootstellingsroutes niet aanwezig is>*.
	PL	Może powodować uszkodzenie narządów *<podać wszystkie znane narządy, których to dotyczy> <podać drogę narażenia, jeżeli udowodniono, że inne drogi narażenia nie stwarzają zagrożenia>*.
	PT	Pode afectar os órgãos *<ou indicar todos os órgãos afectados, se forem conhecidos> <indicar a via de exposição se existirem provas concludentes de que o perigo não decorre de nenhuma outra via de exposição>*.
	RO	Poate dăuna organelor *<sau indicaţi toate organele afectate, dacă sunt cunoscute> <indicaţi calea de expunere dacă există probe concludente că nicio altă cale de expunere nu provoacă acest pericol>*.
	SK	Môže spôsobiť poškodenie orgánov *<alebo uveďte všetky zasiahnuté orgány, ak sú známe> <uveďte spôsob expozície, ak sa presvedčivo preukáže, že žiadne iné spôsoby expozície nevyvolávajú nebezpečenstvo>*.

▼B

H371	Keel	3.8 – Mürgisus sihtelundi suhtes – ühekordne kokkupuude, 2. ohukategooria
	SL	Lahko škoduje organom *<ali navesti vse organe, na katere vpliva, če je znano> <navesti način izpostavljenosti, če je prepričljivo dokazano, da noben drug način izpostavljenosti ne povzroča takšne nevarnosti>*.
	FI	Saattaa vahingoittaa elimiä *<tai mainitaan kaikki tiedetyt kohde-elimet> <mainitaan altistumisreitti, jos on kiistatta osoitettu, että vaara ei voi aiheutua muiden altistumisreittien kautta>*.
	SV	Kan orsaka organskador *<eller ange vilka organ som påverkas om detta är känt> <ange exponeringsväg om det är definitivt bevisat att faran inte kan orsakas av några andra aktuella exponeringsvägar>*.

H372	Keel	3.9 – Mürgisus sihtelundi suhtes – korduv kokkupuude, 1. ohukategooria
	BG	Причинява увреждане на органите *< или да се посочат всички засегнати органи, ако са известни > посредством продължителна или многократна експозиция < да се посочи пътят на експозицията, ако категорично е доказано, че няма друг път на експозиция, който води до същата опасност >*.
	ES	Provoca daños en los órganos *<indíquense todos los órganos afectados, si se conocen>* tras exposiciones prolongadas o repetidas *<indíquese la vía de exposición si se ha demostrado concluyentemente que ninguna otra vía es peligrosa>*.
	CS	Při prodloužené nebo opakované expozici způsobuje poškození orgánů *<nebo uvést všechny postižené orgány, jsou-li známy><uveďte cestu expozice, je-li přesvědčivě prokázáno, že ostatní cesty expozice nejsou nebezpečné>*.
	DA	Forårsager organskader*<eller angiv alle påvirkede organer, hvis de kendes>*ved længerevarende eller gentagen eksponering*<angiv eksponeringsvej, hvis det er endeligt påvist, at faren ikke kan frembringes ad nogen anden eksponeringsvej>*.
	DE	Schädigt die Organe *<alle betroffenen Organe nennen>* bei längerer oder wiederholter Exposition *<Expositionsweg angeben, wenn schlüssig belegt ist, dass diese Gefahr bei keinem anderen Expositionsweg besteht>*.
	ET	Kahjustab elundeid *<või märkida kõik mõjutatud elundid, kui need on teada>* pikaajalisel või korduval kokkupuutel *<märkida kokkupuuteviis, kui on veenvalt tõestatud, et muud kokkupuuteviisid ei ole ohtlikud>*.
	EL	Προκαλεί βλάβες στα όργανα *<ή αναφέρονται όλα τα όργανα που βλάπτονται, εάν είναι γνωστά>* ύστερα από παρατεταμένη ή επανειλημμένη έκθεση *< αναφέρεται η οδός έκθεσης αν έχει αποδειχθεί αδιαμφισβήτητα ότι δεν υπάρχει κίνδυνος από τις άλλες οδούς έκθεσης >*.

▼B

H372	Keel	3.9 – Mürgisus sihtelundi suhtes – korduv kokkupuude, 1. ohukategooria
	EN	Causes damage to organs <*or state all organs affected, if known*> through prolonged or repeated exposure <*state route of exposure if it is conclusively proven that no other routes of exposure cause the hazard*>.
	FR	Provoque des lésions aux organes <*indiquer tous les organes affectés, s'ils sont connus*> à la suite d'expositions répétées ou d'une exposition prolongée <*indiquer la voie d'exposition s'il est formellement prouvé qu'aucune autre voie d'exposition ne conduit au même danger*>.
	GA	Déanann damáiste d'orgáin <*nó tabhair na horgáin go léir a bhuailtear, más eol*> trí nochtadh fada nó nochtadh arís agus arís eile <*tabhair an bealach nochta má tá sé cruthaithe go cinntitheach nach bealach nochta ar bith eile is cúis leis an nguais*>.
▼M5	HR	Uzrokuje oštećenje organa <*ili navesti sve organe na koje djeluje ako je poznato*> tijekom produljene ili ponavljane izloženosti <*navesti način izloženosti ako je nedvojbeno dokazano da niti jedan drugi način izloženosti ne uzrokuje takvu opasnost*>.
▼B	IT	Provoca danni agli organi <*o indicare tutti gli organi interessati, se noti*> in caso di esposizione prolungata o ripetuta <*indicare la via di esposizione se è accertato che nessun'altra via di esposizione comporta il medesimo pericolo*>.
	LV	Izraisa orgānu bojājumus <*vai norādīt visus skartos orgānus, ja tie ir zināmi*> ilgstošas vai atkārtotas iedarbības rezultātā <*norādīt iedarbības ceļu, ja ir nepārprotami pierādīts, ka citi iedarbības ceļi nerada apdraudējumu*>.
	LT	Kenkia organams <*arba nurodyti visus veikiamus organus, jeigu žinoma*>, jeigu medžiaga veikia ilgai arba dažnai <*nurodyti veikimo būdą, jeigu įtikinamai nustatyta, kad kiti veikimo būdai nepavojingi*>.
	HU	Ismétlődő vagy hosszabb expozíció esetén < *meg kell adni az expozíciós útvonalat, ha meggyőzően bizonyított, hogy más expozíciós útvonal nem okozza a veszélyt* > károsítja a szerveket < *vagy meg kell adni az összes érintett szervet, ha ismertek* >.
	MT	Jikkawża ħsara lill-organi <*jew semmi l-organi kollha affettwati, jekk ikunu magħrufa*> *permezz ta'espożizzjoni fit-tul jew ripetuta <semmi l-mod ta'espożizzjoni jekk ikun pruvat b'mod konklużiv li l-ebda modi ta'espożizzjoni oħra ma jikkawżaw il-periklu*>.
	NL	Veroorzaakt schade aan organen <*of alle betrokken organen vermelden indien bekend*> bij langdurige of herhaalde blootstelling <*blootstellingsroute vermelden indien afdoende bewezen is dat het gevaar bij andere blootstellingsroutes niet aanwezig is*>.

▼B

H372	Keel	3.9 – Mürgisus sihtelundi suhtes – korduv kokkupuude, 1. ohukategooria
	PL	Powoduje uszkodzenie narządów *<podać wszystkie znane narządy, których to dotyczy >* poprzez długotrwałe lub wielokrotne narażenie *<podać drogę narażenia, jeżeli udowodniono, że inne drogi narażenia nie stwarzają zagrożenia>*.
	PT	Afecta os órgãos *<ou indicar todos os órgãos afectados, se forem conhecidos>* após exposição prolongada ou repetida *<indicar a via de exposição se existirem provas concludentes de que o perigo não decorre de nenhuma outra via de exposição>*.
	RO	Dăunează organelor *<sau indicați toate organele afectate, dacă sunt cunoscute>* prin expunere prelungită sau repetată *<indicați calea de expunere dacă există probe concludente că nicio altă cale de expunere nu provoacă acest pericol>*.
	SK	Spôsobuje poškodenie orgánov *<alebo uveďte všetky zasiahnuté orgány, ak sú známe>*pri dlhšej alebo opakovanej expozícii *<uveďte spôsob expozície, ak sa presvedčivo preukáže, že žiadne iné spôsoby expozície nevyvolávajú nebezpečenstvo>*.
	SL	Škoduje organom *<ali navesti vse organe, na katere vpliva, če je znano>* pri dolgotrajni ali ponavljajoči se izpostavljenosti *<navesti način izpostavljenosti, če je prepričljivo dokazano, da noben drug način izpostavljenosti ne povzroča takšne nevarnosti>*.
	FI	Vahingoittaa elimiä *<tai mainitaan kaikki tiedetyt kohde-elimet>* pitkäaikaisessa tai toistuvassa altistumisessa *<mainitaan altistumisreitti, jos on kiistatta osoitettu, että vaara ei voi aiheutua muiden altistumisreittien kautta>*.
	SV	Orsakar organskador *<eller ange vilka organ som påverkas om detta är känt>* genom lång eller upprepad exponering *<ange exponeringsväg om det är definitivt bevisat att faran inte kan orsakas av några andra aktuella exponeringsvägar>*.

H373	Keel	3.9 – Mürgisus sihtelundi suhtes – korduv kokkupuude, 2. ohukategooria
	BG	Може да причини увреждане на органите *< или да се посочат всички засегнати органи, ако са известни >* при продължителна или многократна експозиция *< да се посочи пътят на експозицията, ако категорично е доказано, че няма друг път на експозиция, който води до същата опасност >*.
	ES	Puede provocar daños en los órganos *<indíquense todos los órganos afectados, si se conocen>* tras exposiciones prolongadas o repetidas *<indíquese la vía de exposición si se ha demostrado concluyentemente que ninguna otra vía es peligrosa>*.

▼B

H373	Keel	3.9 – Mürgisus sihtelundi suhtes – korduv kokkupuude, 2. ohukategooria
	CS	Při prodloužené nebo opakované expozici může způsobit poškození orgánů <*nebo uvést všechny postižené orgány, jsou-li známy*><*uveďte cestu expozice, je-li přesvědčivě prokázáno, že ostatní cesty expozice nejsou nebezpečné*>.
	DA	Kan forårsage organskader<*eller angiv alle påvirkede organer, hvis de kendes*>ved længerevarende eller gentagen eksponering<*angiv eksponeringsvej, hvis det er endeligt påvist, at faren ikke kan frembringes ad nogen anden eksponeringsvej*>.
	DE	Kann bei längerer oder wiederholter Exposition die Organe schädigen <*alle betroffenen Organe nennen*> <*Expositionsweg angeben, wenn schlüssig belegt ist, dass diese Gefahr bei keinem anderen Expositionsweg besteht*>.
	ET	Võib kahjustada elundeid <*või märkida kõik mõjutatud elundid, kui need on teada*> pikaajalisel või korduval kokkupuutel <*märkida kokkupuuteviis, kui on veenvalt tõestatud, et muud kokkupuuteviisid ei ole ohtlikud*>.
	EL	Μπορεί να προκαλέσει βλάβες στα όργανα <*ή αναφέρονται όλα τα όργανα που βλάπτονται, εάν είναι γνωστά*> ύστερα από παρατεταμένη ή επανειλημμένη έκθεση <*αναφέρεται η οδός έκθεσης αν έχει αποδειχθεί αδιαμφισβήτητα ότι δεν υπάρχει κίνδυνος από τις άλλες οδούς έκθεσης*>.
	EN	May cause damage to organs <*or state all organs affected, if known*> through prolonged or repeated exposure <*state route of exposure if it is conclusively proven that no other routes of exposure cause the hazard*>.
	FR	Peut provoquer des lésions aux organes <*ou indiquer tous les organes affectés, s'ils sont connus*> à la suite d'expositions répétées ou d'une exposition prolongée <*indiquer la voie d'exposition s'il est formellement prouvé qu'aucune autre voie d'exposition ne conduit au même danger*>.
	GA	D'fhéadfadh damáiste a dhéanamh d'orgáin <*nó tabhair na horgáin go léir a bhuailtear, más eol*> trí nochtadh fada nó nochtadh arís agus arís eile <*tabhair an bealach nochta má tá sé cruthaithe go cinntitheach nach bealach nochta ar bith eile is cúis leis an nguais*>.
▼M5	HR	Može uzrokovati oštećenje organa <*ili navesti sve organe na koje djeluje ako je poznato*> tijekom produljene ili ponavljane izloženosti <*navesti način izloženosti ako je nedvojbeno dokazano da niti jedan drugi način izloženosti ne uzrokuje takvu opasnost*>.
▼B	IT	Può provocare danni agli organi <*o indicare tutti gli organi interessati, se noti*> in caso di esposizione prolungata o ripetuta <*indicare la via di esposizione se è accertato che nessun'altra via di esposizione comporta il medesimo pericolo*>.

▼B

H373	Keel	3.9 – Mürgisus sihtelundi suhtes – korduv kokkupuude, 2. ohukategooria
	LV	Var izraisīt orgānu bojājumus *<vai norādīt visus skartos orgānus, ja tie ir zināmi>* ilgstošas vai atkārtotas iedarbības rezultātā *<norādīt iedarbības ceļu, ja ir nepārprotami pierādīts, ka citi iedarbības ceļi nerada apdraudējumu>*.
	LT	Gali pakenkti organams *<arba nurodyti visus veikiamus organus, jeigu žinoma>*, jeigu medžiaga veikia ilgai arba dažnai *<nurodyti veikimo būdą, jeigu įtikinamai nustatyta, kad kiti veikimo būdai nepavojingi>*.
	HU	Ismétlődő vagy hosszabb expozíció esetén *< meg kell adni az expozíciós útvonalat, ha meggyőzően bizonyított, hogy más expozíciós útvonal nem okozza a veszélyt >* károsíthatja a szerveket *> vagy meg kell adni az összes érintett szervet, ha ismertek >*.
	MT	Jista' jikkawża ħsara lill-organi *<jew semmi l-organi kollha affettwati, jekk ikunu magħrufa> permezz ta'espożizzjoni fit-tul jew ripetuta <semmi l-mod ta'espożizzjoni jekk ikun pruvat b'mod konklużiv li l-ebda modi oħra ta'espożizzjoni ma jikkawżaw il-periklu>*.
	NL	Kan schade aan organen *<of alle betrokken organen vermelden indien bekend>* veroorzaken bij langdurige of herhaalde blootstelling *<blootstellingsroute vermelden indien afdoende bewezen is dat het gevaar bij andere blootstellingsroutes niet aanwezig is>*.
	PL	Może powodować uszkodzenie narządów *<podać wszystkie znane organy, których to dotyczy >* poprzez długotrwałe lub wielokrotne narażenie *<podać drogę narażenia, jeśli udowodniono, że inne drogi narażenia nie stwarzają zagrożenia>*.
	PT	Pode afectar os órgãos *<ou indicar todos os órgãos afectados, se forem conhecidos>* após exposição prolongada ou repetida *<indicar a via de exposição se existirem provas concludentes de que o perigo não decorre de nenhuma outra via de exposição>*.
	RO	Poate dăuna organelor *<sau indicați toate organele afectate, dacă sunt cunoscute>* prin expunere prelungită sau repetată *<indicați calea de expunere dacă există probe concludente că nicio altă cale de expunere nu provoacă acest pericol>*.
	SK	Môže spôsobiť poškodenie orgánov *<alebo uveďte všetky zasiahnuté orgány, ak sú známe>*pri dlhšej alebo opakovanej expozícii *<uveďte spôsob expozície, ak sa presvedčivo preukáže, že žiadne iné spôsoby expozície nevyvolávajú nebezpečenstvo>*.
	SL	Lahko škoduje organom *<ali navesti vse organe, na katere vpliva, če je znano>* pri dolgotrajni ali ponavljajoči se izpostavljenosti *<navesti način izpostavljenosti, če je prepričljivo dokazano, da noben drug način izpostavljenosti ne povzroča takšne nevarnosti>*.

▼B

H373	Keel	3.9 – Mürgisus sihtelundi suhtes – korduv kokkupuude, 2. ohukategooria
	FI	Saattaa vahingoittaa elimiä *<tai mainitaan kaikki tiedetyt kohde-elimet>* pitkäaikaisessa tai toistuvassa altistumisessa *<mainitaan altistumisreitti, jos on kiistatta osoitettu, että vaara ei voi aiheutua muiden altistumisreittien kautta>*
	SV	Kan orsaka organskador *<eller ange vilka organ som påverkas om detta är känt>* genom lång eller upprepad exponering *<ange exponeringsväg om det är definitivt bevisat att faran inte kan orsakas av några andra aktuella exponeringsvägar>*.

▼M2

H300 + H310	Keel	3.1 – äge mürgisus (suukaudne) ja äge mürgisus (nahakaudne), 1. ja 2. ohukategooria
	BG	Смъртоносен при поглъщане или при контакт с кожата
	ES	Mortal en caso de ingestión o en contacto con la piel
	CS	Při požití nebo při styku s kůží může způsobit smrt
	DA	Livsfarlig ved indtagelse eller hudkontakt
	DE	Lebensgefahr bei Verschlucken oder Hautkontakt
	ET	Allaneelamisel või nahale sattumisel surmav
	EL	Θανατηφόρο σε περίπτωση κατάποσης ή σε επαφή με το δέρμα
	EN	Fatal if swallowed or in contact with skin
	FR	Mortel par ingestion ou par contact cutané
	GA	Ábhar marfach é seo má shlogtar é nó má theagmhaíonn leis an gcraiceann
▼M5	HR	Smrtonosno ako se proguta ili u dodiru s kožom
▼M2	IT	Mortale in caso di ingestione o a contatto con la pelle
	LV	Var izraisīt nāvi, ja norīts vai saskaras ar ādu
	LT	Mirtina prarijus arba susilietus su oda
	HU	Lenyelve vagy bőrrel érintkezve halálos
	MT	Fatali jekk tinbela' jew tmiss mal-ġilda
	NL	Dodelijk bij inslikken en bij contact met de huid
	PL	Grozi śmiercią po połknięciu lub w kontakcie ze skórą
	PT	Mortal por ingestão ou contacto com a pele

▼M2

H300 + H310	Keel	3.1 – äge mürgisus (suukaudne) ja äge mürgisus (nahakaudne), 1. ja 2. ohukategooria
	RO	Mortal în caz de înghiţire sau în contact cu pielea
	SK	Pri požití alebo styku s kožou môže spôsobiť smrť
	SL	Smrtno pri zaužitju ali v stiku s kožo
	FI	Tappavaa nieltynä tai joutuessaan iholle
	SV	Dödligt vid förtäring eller vid hudkontakt

H300 + H330	Keel	3.1 – äge mürgisus (suukaudne) ja äge mürgisus (sissehingamisel), 1. ja 2. ohukategooria
	BG	Смъртоносен при поглъщане или при вдишване
	ES	Mortal en caso de ingestión o inhalación
	CS	Při požití nebo při vdechování může způsobit smrt
	DA	Livsfarlig ved indtagelse eller indånding
	DE	Lebensgefahr bei Verschlucken oder Einatmen
	ET	Allaneelamisel või sissehingamisel surmav
	EL	Θανατηφόρο σε περίπτωση κατάποσης ή σε περίπτωση εισπνοής
	EN	Fatal if swallowed or if inhaled
	FR	Mortel par ingestion ou par inhalation
	GA	Ábhar marfach é seo má shlogtar nó má iona-nálaítear é
▼M5	HR	Smrtonosno ako se proguta ili ako se udiše
▼M2	IT	Mortale se ingerito o inalato
	LV	Var izraisīt nāvi, ja norīts vai iekļūst elpceļos
	LT	Mirtina prarijus arba įkvėpus
	HU	Lenyelve vagy belélegezve halálos

▼M2

H300 + H330	Keel	3.1 – äge mürgisus (suukaudne) ja äge mürgisus (sissehingamisel), 1. ja 2. ohukategooria
	MT	Fatali jekk tinbela' jew tittieħed bin-nifs
	NL	Dodelijk bij inslikken en bij inademing
	PL	Grozi śmiercią po połknięciu lub w następstwie wdychania
	PT	Mortal por ingestão ou inalação
	RO	Mortal în caz de înghiţire sau inhalare
	SK	Pri požití alebo vdýchnutí môže spôsobiť smrť
	SL	Smrtno pri zaužitju ali vdihavanju
	FI	Tappavaa nieltynä tai hengitettynä
	SV	Dödligt vid förtäring eller inandning

H310 + H330	Keel	3.1 – äge mürgisus (nahakaudne) ja äge mürgisus (sissehingamisel), 1. ja 2. ohukategooria
	BG	Смъртоносен при контакт с кожата или при вдишване
	ES	Mortal en contacto con la piel o si se inhala
	CS	Při styku s kůží nebo při vdechování může způsobit smrt
	DA	Livsfarlig ved hudkontakt eller indånding
	DE	Lebensgefahr bei Hautkontakt oder Einatmen
	ET	Nahale sattumisel või sissehingamisel surmav
	EL	Θανατηφόρο σε επαφή με το δέρμα ή σε περίπτωση εισπνοής
	EN	Fatal in contact with skin or if inhaled
	FR	Mortel par contact cutané ou par inhalation
	GA	Ábhar marfach é seo má theagmhaíonn leis an gcraiceann nó má ionanálaítear é
▼M5	HR	Smrtonosno u dodiru s kožom ili ako se udiše
▼M2	IT	Mortale a contatto con la pelle o in caso di inalazione
	LV	Var izraisīt nāvi, ja saskaras ar ādu vai nonāk elpceļos
	LT	Mirtina susilietus su oda arba įkvėpus
	HU	Bőrrel érintkezve vagy belélegezve halálos
	MT	Fatali f'kuntatt mal-ġilda jew jekk tittieħed bin-nifs
	NL	Dodelijk bij contact met de huid en bij inademing
	PL	Grozi śmiercią w kontakcie ze skórą lub w następstwie wdychania

▼M2

H310 + H330	Keel	3.1 – äge mürgisus (nahakaudne) ja äge mürgisus (sissehingamisel), 1. ja 2. ohukategooria
	PT	Mortal por contacto com a pele ou inalação
	RO	Mortal în contact cu pielea sau prin inhalare
	SK	Pri styku s kožou alebo pri vdýchnutí môže spôsobiť smrť
	SL	Smrtno v stiku s kožo ali pri vdihavanju
	FI	Tappavaa joutuessaan iholle tai hengitettynä
	SV	Dödligt vid hudkontakt eller inandning

H300 + H310 + H330	Keel	3.1 – äge mürgisus (suukaudne), äge mürgisus (nahakaudne) ja äge mürgisus (sissehingamisel), 1. ja 2. ohukategooria
	BG	Смъртоносен при поглъщане, при контакт с кожата или при вдишване
	ES	Mortal en caso de ingestión, contacto con la piel o inhalación
	CS	Při požití, při styku s kůží nebo při vdechování může způsobit smrt
	DA	Livsfarlig ved indtagelse, hudkontakt eller indånding
	DE	Lebensgefahr bei Verschlucken, Hautkontakt oder Einatmen
	ET	Allaneelamisel, nahale sattumisel või sissehingamisel surmav
	EL	Θανατηφόρο σε περίπτωση κατάποσης, σε επαφή με το δέρμα ή σε περίπτωση εισπνοής
	EN	Fatal if swallowed, in contact with skin or if inhaled
	FR	Mortel par ingestion, par contact cutané ou par inhalation
	GA	Ábhar marfach é seo má shlogtar, má theagmhaíonn leis an gcraiceann nó má ionanálaítear é
▼M5	HR	Smrtonosno ako se proguta, u dodiru s kožom ili ako se udiše
▼M2	IT	Mortale se ingerito, a contatto con la pelle o se inalato
	LV	Var izraisīt nāvi, ja norīts, saskaras ar ādu vai iekļūst elpceļos
	LT	Mirtina prarijus, susilietus su oda arba įkvėpus
	HU	Lenyelve, bőrrel érintkezve vagy belélegezve halálos
	MT	Fatali jekk tinbela', tmiss mal-ġilda jew tittieħed bin-nifs
	NL	Dodelijk bij inslikken, bij contact met de huid en bij inademing

▼M2

H300 + H310 + H330	Keel	3.1 – äge mürgisus (suukaudne), äge mürgisus (nahakaudne) ja äge mürgisus (sissehingamisel), 1. ja 2. ohukategooria
	PL	Grozi śmiercią po połknięciu, w kontakcie ze skórą lub w następstwie wdychania
	PT	Mortal por ingestão, contacto com a pele ou inalação
	RO	Mortal în caz de înghiţire, în contact cu pielea sau prin inhalare
	SK	Pri požití, pri styku s kožou alebo pri vdýchnutí môže spôsobiť smrť
	SL	Smrtno pri zaužitju, v stiku s kožo ali pri vdihavanju
	FI	Tappavaa nieltynä, joutuessaan iholle tai hengitettynä
	SV	Dödligt vid förtäring, hudkontakt eller inandning

H301 + H311	Keel	3.1 – äge mürgisus (suukaudne) ja äge mürgisus (nahakaudne), 3. ohukategooria
	BG	Токсичен при поглъщане или при контакт с кожата
	ES	Tóxico en caso de ingestión o en contacto con la piel
	CS	Toxický při požití a při styku s kůží
	DA	Giftig ved indtagelse eller hudkontakt
	DE	Giftig bei Verschlucken oder Hautkontakt
	ET	Allaneelamisel või nahale sattumisel mürgine
	EL	Τοξικό σε περίπτωση κατάποσης ή σε επαφή με το δέρμα
	EN	Toxic if swallowed or in contact with skin
	FR	Toxique par ingestion ou par contact cutané
	GA	Ábhar tocsaineach má shlogtar é nó má theagmhaíonn leis an gcraiceann

▼M5

	HR	Otrovno ako se proguta ili u dodiru s kožom

▼M2

	IT	Tossico se ingerito o a contatto con la pelle
	LV	Toksisks, ja norīts vai saskaras ar ādu
	LT	Toksiška prarijus arba susilietus su oda
	HU	Lenyelve vagy bőrrel érintkezve mérgező
	MT	Tossika jekk tinbela' jew tmiss mal-ġilda
	NL	Giftig bij inslikken en bij contact met de huid
	PL	Działa toksycznie po połknięciu lub w kontakcie ze skórą
	PT	Tóxico por ingestão ou contacto com a pele

▼M2

H301 + H311	Keel	3.1 – äge mürgisus (suukaudne) ja äge mürgisus (nahakaudne), 3. ohukategooria
	RO	Toxic în caz de înghiţire sau în contact cu pielea
	SK	Toxický pri požití a pri styku s kožou
	SL	Strupeno pri zaužitju ali v stiku s kožo
	FI	Myrkyllistä nieltynä tai joutuessaan iholle
	SV	Giftigt vid förtäring eller hudkontakt

H301 + H331	Keel	3.1 – äge mürgisus (suukaudne) ja äge mürgisus (sissehingamisel), 3. ohukategooria
	BG	Токсичен при поглъщане или при вдишване
	ES	Tóxico en caso de ingestión o inhalación
	CS	Toxický při požití a při vdechování
	DA	Giftig ved indtagelse eller indånding
	DE	Giftig bei Verschlucken oder Einatmen
	ET	Allaneelamisel või sissehingamisel mürgine
	EL	Τοξικό σε περίπτωση κατάποσης ή σε περίπτωση εισπνοής
	EN	Toxic if swallowed or if inhaled
	FR	Toxique par ingestion ou par inhalation
	GA	Ábhar tocsaineach má shlogtar nó má ionanálaítear é
▼M5	HR	Otrovno ako se proguta ili ako se udiše
▼M2	IT	Tossico se ingerito o inalato
	LV	Toksisks, ja norīts vai iekļūst elpceļos
	LT	Toksiška prarijus arba įkvėpus
	HU	Lenyelve vagy belélegezve mérgező
	MT	Tossika jekk tinbela’ jew tittieħed bin-nifs
	NL	Giftig bij inslikken en bij inademing
	PL	Działa toksycznie po połknięciu lub w następstwie wdychania
	PT	Tóxico por ingestão ou inalação
	RO	Toxic în caz de înghiţire sau prin inhalare
	SK	Toxický pri požití alebo vdýchnutí
	SL	Strupeno pri zaužitju ali vdihavanju
	FI	Myrkyllistä nieltynä tai hengitettynä
	SV	Giftigt vid förtäring eller inandning

▼**M12**

H311 + H331	Keel	3.1 – Äge mürgisus (nahakaudne) ja äge mürgisus (sissehingamisel), 3. ohukategooria
	BG	Токсичен при контакт с кожата или при вдишване
	ES	Tóxico en contacto con la piel o si se inhala
	CS	Toxický při styku s kůží a při vdechování
	DA	Giftig ved hudkontakt eller indånding
	DE	Giftig bei Hautkontakt oder Einatmen
	ET	Nahale sattumisel või sissehingamisel mürgine
	EL	Τοξικό σε επαφή με το δέρμα ή σε περίπτωση εισπνοής
	EN	Toxic in contact with skin or if inhaled
	FR	Toxique par contact cutané ou par inhalation
	GA	Ábhar tocsaineach má theagmhaíonn leis an gcraiceann nó má ionanálaítear é
	HR	Otrovno u dodiru s kožom ili ako se udiše
	IT	Tossico a contatto con la pelle o se inalato
	LV	Toksisks saskarē ar ādu vai ja iekļūst elpceļos
	LT	Toksiška susilietus su oda arba įkvėpus
	HU	Bőrrel érintkezve vagy belélegezve mérgező
	MT	Tossika jekk tmiss mal-ġilda jew tittieħeb binnifs
	NL	Giftig bij contact met de huid en bij inademing
	PL	Działa toksycznie w kontakcie ze skórą lub w następstwie wdychania
	PT	Tóxico em contacto com a pele ou por inalação
	RO	Toxic în contact cu pielea sau prin inhalare
	SK	Toxický pri styku s kožou alebo pri vdýchnutí
	SL	Strupeno v stiku s kožo ali pri vdihavanju
	FI	Myrkyllistä joutuessaan iholle tai hengitettynä
	SV	Giftigt vid hudkontakt eller inandning

▼**M2**

H301 + H311 + H331	Keel	3.1 – äge mürgisus (suukaudne), äge mürgisus (nahakaudne) ja äge mürgisus (sissehingamisel), 3. ohukategooria
	BG	Токсичен при поглъщане, при контакт с кожата или при вдишване
	ES	Tóxico en caso de ingestión, contacto con la piel o inhalación
	CS	Toxický při požití, při styku s kůží a při vdechování
	DA	Giftig ved indtagelse, hudkontakt eller indånding

▼M2

H301 + H311 + H331	Keel	3.1 – äge mürgisus (suukaudne), äge mürgisus (nahakaudne) ja äge mürgisus (sissehingamisel), 3. ohukategooria
	DE	Giftig bei Verschlucken, Hautkontakt oder Einatmen
	ET	Allaneelamisel, nahale sattumisel või sissehingamisel mürgine
	EL	Τοξικό σε περίπτωση κατάποσης, σε επαφή με το δέρμα ή σε περίπτωση κατάποσης
	EN	Toxic if swallowed, in contact with skin or if inhaled
	FR	Toxique par ingestion, par contact cutané ou par inhalation
	GA	Ábhar tocsaineach má shlogtar, má theagmhaíonn leis an gcraiceann nó má ionanálaítear é
▼M5	HR	Otrovno ako se proguta, u dodiru s kožom ili ako se udiše
▼M2	IT	Tossico se ingerito, a contatto con la pelle o se inalato
	LV	Toksisks, ja norīts, saskaras ar ādu vai iekļūst elpceļos
	LT	Toksiška prarijus, susilietus su oda arba įkvėpus
	HU	Lenyelve, bőrrel érintkezve vagy belélegezve mérgező
	MT	Tossika jekk tinbela', tmiss mal-ġilda jew tittieħed bin-nifs
	NL	Giftig bij inslikken, bij contact met de huid en bij inademing
	PL	Działa toksycznie po połknięciu, w kontakcie ze skórą lub w następstwie wdychania
	PT	Tóxico por ingestão, contacto com a pele ou inalação
	RO	Toxic în caz de înghiţire, în contact cu pielea sau prin inhalare
	SK	Toxický pri požití, styku s kožou alebo pri vdýchnutí
	SL	Strupeno pri zaužitju, v stiku s kožo ali pri vdihavanju
	FI	Myrkyllistä nieltynä, joutuessaan iholle tai hengitettynä
	SV	Giftigt vid förtäring, hudkontakt eller inandning

▼M12

H302 + H312	Keel	3.1 – Äge mürgisus (suukaudne) ja äge mürgisus (nahakaudne), 4. ohukategooria
	BG	Вреден при поглъщане или при контакт с кожата
	ES	Nocivo en caso de ingestión o en contacto con la piel
	CS	Zdraví škodlivý při požití a při styku s kůží

▼**M12**

H302 + H312	Keel	3.1 – Äge mürgisus (suukaudne) ja äge mürgisus (nahakaudne), 4. ohukategooria
	DA	Farlig ved indtagelse eller hudkontakt
	DE	Gesundheitsschädlich bei Verschlucken oder Hautkontakt
	ET	Allaneelamisel või nahale sattumisel kahjulik
	EL	Επιβλαβές σε περίπτωση κατάποσης ή σε επαφή με το δέρμα
	EN	Harmful if swallowed or in contact with skin
	FR	Nocif en cas d'ingestion ou de contact cutané
	GA	Ábhar dochrach má shlogtar é nó má theagmhaíonn leis an gcraiceann
	HR	Štetno ako se proguta ili u dodiru s kožom
	IT	Nocivo se ingerito o a contatto con la pelle
	LV	Kaitīgs, ja norīts vai saskaras ar ādu
	LT	Kenksminga prarijus arba susilietus su oda
	HU	Lenyelve vagy bőrrel érintkezve ártalmas
	MT	Tagħmel ħsara jekk tinbela' jew jekk tmiss malġilda
	NL	Schadelijk bij inslikken en bij contact met de huid
	PL	Działa szkodliwie po połknięciu lub w kontakcie ze skórą
	PT	Nocivo por ingestão ou contacto com a pele
	RO	Nociv în caz de înghiţire sau în contact cu pielea
	SK	Zdraviu škodlivý pri požití alebo pri styku s kožou
	SL	Zdravju škodljivo pri zaužitju ali v stiku s kožo
	FI	Haitallista nieltynä tai joutuessaan iholle
	SV	Skadligt vid förtäring eller hudkontakt

▼**M2**

H302 + H332	Keel	3.1 – äge mürgisus (suukaudne) ja äge mürgisus (sissehingamisel), 4. ohukategooria
	BG	Вреден при поглъщане или при вдишване
	ES	Nocivo en caso de ingestión o inhalación
	CS	Zdraví škodlivý při požití a při vdechování
	DA	Farlig ved indtagelse eller indånding
	DE	Gesundheitsschädlich bei Verschlucken oder Einatmen
	ET	Allaneelamisel või sissehingamisel kahjulik
	EL	Επιβλαβές σε περίπτωση κατάποσης ή σε περίπτωση εισπνοής
	EN	Harmful if swallowed or if inhaled
	FR	Nocif en cas d'ingestion ou d'inhalation

▼M2

H302 + H332	Keel	3.1 – äge mürgisus (suukaudne) ja äge mürgisus (sissehingamisel), 4. ohukategooria
	GA	Ábhar dochrach má shlogtar nó má ionanálaítear é
▼M5	HR	Štetno ako se proguta ili ako se udiše
▼M2	IT	Nocivo se ingerito o inalato
	LV	Kaitīgs, ja norīts vai iekļūst elpceļos
	LT	Kenksminga prarijus arba įkvėpus
	HU	Lenyelve vagy belélegezve ártalmas
	MT	Tagħmel ħsara jekk tinbela' jew tittieħed binnifs
	NL	Schadelijk bij inslikken en bij inademing
	PL	Działa szkodliwie po połknięciu lub w następstwie wdychania
	PT	Nocivo por ingestão ou inalação
	RO	Nociv în caz de înghiţire sau inhalare
	SK	Zdraviu škodlivý pri požití alebo vdýchnutí
	SL	Zdravju škodljivo pri zaužitju in vdihavanju
	FI	Haitallista nieltynä tai hengitettynä
	SV	Skadligt vid förtäring eller inandning

H312 + H332	Keel	3.1 – äge mürgisus (nahakaudne) ja äge mürgisus (sissehingamisel), 4. ohukategooria
	BG	Вреден при контакт с кожата или при вдишване
	ES	Nocivo en contacto con la piel o si se inhala
	CS	Zdraví škodlivý při styku s kůží a při vdechování
	DA	Farlig ved hudkontakt eller indånding
	DE	Gesundheitsschädlich bei Hautkontakt oder Einatmen
	ET	Nahale sattumisel või sissehingamisel kahjulik
	EL	Επιβλαβές σε επαφή με το δέρμα ή σε περίπτωση εισπνοής
	EN	Harmful in contact with skin or if inhaled
	FR	Nocif en cas de contact cutané ou d'inhalation
	GA	Ábhar dochrach má theagmhaíonn leis an gcraiceann nó má ionanálaítear é
▼M5	HR	Štetno u dodiru s kožom ili ako se udiše
▼M2	IT	Nocivo a contatto con la pelle o se inalato

▼M2

H312 + H332	Keel	3.1 – äge mürgisus (nahakaudne) ja äge mürgisus (sissehingamisel), 4. ohukategooria
	LV	Kaitīgs saskarē ar ādu vai ja iekļūst elpceļos
	LT	Kenksminga susilietus su oda arba įkvėpus
	HU	Bőrrel érintkezve vagy belélegezve ártalmas
	MT	Tagħmel ħsara jekk tmiss mal-ġilda jew jekk tittieħed bin-nifs
	NL	Schadelijk bij contact met de huid en bij inademing
	PL	Działa szkodliwie w kontakcie ze skórą lub w następstwie wdychania
	PT	Nocivo em contacto com a pele ou por inalação
	RO	Nociv în contact cu pielea sau prin inhalare
	SK	Zdraviu škodlivý pri styku s kožou alebo pri vdýchnutí
	SL	Zdravju škodljivo v stiku s kožo in pri vdihavanju
	FI	Haitallista joutuessaan iholle tai hengitettynä
	SV	Skadligt vid hudkontakt eller inandning

H302 + H312 + H332	Keel	3.1 – äge mürgisus (suukaudne), äge mürgisus (nahakaudne) ja äge mürgisus (sissehingamisel), 4. ohukategooria
	BG	Вреден при поглъщане, при контакт с кожата или при вдишване
	ES	Nocivo en caso de ingestión, contacto con la piel o inhalación
	CS	Zdraví škodlivý při požití, při styku s kůží a při vdechování
	DA	Farlig ved indånding, hudkontakt eller indånding
	DE	Gesundheitsschädlich bei Verschlucken, Hautkontakt oder Einatmen
	ET	Allaneelamisel, nahale sattumisel või sissehingamisel kahjulik
	EL	Επιβλαβές σε περίπτωση κατάποσης, σε επαφή με το δέρμα ή σε περίπτωση εισπνοής
	EN	Harmful if swallowed, in contact with skin or if inhaled
	FR	Nocif en cas d'ingestion, de contact cutané ou d'inhalation
	GA	Ábhar dochrach má shlogtar, má theagmhaíonn leis an gcraiceann nó má ionanálaítear é
▼M5	HR	Štetno ako se proguta, u dodiru s kožom ili ako se udiše
▼M2	IT	Nocivo se ingerito, a contatto con la pelle o se inalato
	LV	Kaitīgs, ja norīts, saskaras ar ādu vai nonāk elpceļos

▼M2

H302 + H312 + H332	Keel	3.1 – äge mürgisus (suukaudne), äge mürgisus (nahakaudne) ja äge mürgisus (sissehingamisel), 4. ohukategooria
	LT	Kenksminga prarijus, susilietus su oda arba įkvėpus
	HU	Lenyelve, bőrrel érintkezve vagy belélegezve ártalmas
	MT	Tagħmel il-ħsara jekk tinbela', tmiss mal-ġilda jew tittiħed bin-nifs
	NL	Schadelijk bij inslikken, bij contact met de huid en bij inademing
	PL	Działa szkodliwie po połknięciu, w kontakcie ze skórą lub w następstwie wdychania
	PT	Nocivo por ingestão, contacto com a pele ou inalação
	RO	Nociv în caz de înghiţire, în contact cu pielea sau prin inhalare
	SK	Zdraviu škodlivý pri požití, styku s kožou alebo pri vdýchnutí
	SL	Zdravju škodljivo pri zaužitju, v stiku s kožo ali pri vdihavanju
	FI	Haitallista nieltynä, joutuessaan iholle tai hengitettynä
	SV	Skadligt vid förtäring, hudkontakt eller inandning

▼B

Tabel 1.3

Ohulaused keskkonnaohtude kohta

H400	Keel	4.1 – Ohtlik ►C4 veekeskkonnale ◄ – ägeda mürgisuse 1. ohukategooria
	BG	Много токсично за водните организми.
	ES	Muy tóxico para los organismos acuáticos.
	CS	Vysoce toxický pro život ve vodách.
	DA	Meget giftig for vandlevende organismer.
	DE	Sehr giftig für Wasserorganismen.
	ET	Väga mürgine veeorganismidele.
	EL	Πολύ τοξικό για τους υδρόβιους οργανισμούς.
	EN	Very toxic to aquatic life.
	FR	Très toxique pour les organismes aquatiques.
	GA	An-tocsaineach don saol uisceach.
▼M5	HR	Vrlo otrovno za vodeni okoliš.
▼B	IT	Molto tossico per gli organismi acquatici.
	LV	Ļoti toksisks ūdens organismiem.
	LT	Labai toksiška vandens gyvūnijai ir augalijai.

▼B

H400	Keel	4.1 – Ohtlik ►C4 veekeskkonnale ◄ – ägeda mürgisuse 1. ohukategooria
	HU	Nagyon mérgező a vízi élővilágra.
	MT	Tossiku ħafna għall-organiżmi li jgħixu fl-ilma.
	NL	Zeer giftig voor in het water levende organismen.
	PL	Działa bardzo toksycznie na organizmy wodne.
	PT	Muito tóxico para os organismos aquáticos.
	RO	Foarte toxic pentru mediul acvatic.
	SK	Veľmi toxická pre vodné organizmy.
	SL	Zelo strupeno za vodne organizme.
	FI	Erittäin myrkyllistä vesieliöille.
	SV	Mycket giftigt för vattenlevande organismer.

H410	Keel	4.1 – Ohtlik ►C4 veekeskkonnale ◄ – kroonilise mürgisuse 1. ohukategooria
	BG	Много токсично за водните организми, с дълготраен ефект.
	ES	Muy tóxico para los organismos acuáticos, con efectos nocivos duraderos.
	CS	Vysoce toxický pro život ve vodách s dlouhotrvajícími účinky.
	DA	Meget giftig med langvarige virkninger for vandlevende organismer.
	DE	Sehr giftig für Wasserorganismen, Langzeitwirkung.
	ET	Väga mürgine veeorganismidele, pikaajaline toime.
	EL	Πολύ τοξικό για τους υδρόβιους οργανισμούς, με μακροχρόνιες επιπτώσεις.
	EN	Very toxic to aquatic life with long lasting effects.
	FR	Très toxique pour les organismes aquatiques, avec des effets à long terme.
	GA	An-tocsaineach don saol uisceach, le héifeachtaí fadtréimhseacha.
▼M5	HR	Vrlo otrovno za vodeni okoliš, s dugotrajnim učincima.
▼B	IT	Molto tossico per gli organismi acquatici con effetti di lunga durata.
	LV	Ļoti toksisks ūdens organismiem ar ilgstošām sekām.

▼B

H410	Keel	4.1 – Ohtlik ►C4 veekeskkonnale ◄ – kroonilise mürgisuse 1. ohukategooria
	LT	Labai toksiška vandens gyvūnijai ir augalijai, turi ilgalaikį poveikį.
	HU	Nagyon mérgező a vízi élővilágra, hosszan tartó károsodást okoz.
	MT	Tossiku ħafna għall-organiżmi li jgħixu fl-ilma b'mod li jħalli effetti dejjiema.
	NL	Zeer giftig voor in het water levende organismen, met langdurige gevolgen.
	PL	Działa bardzo toksycznie na organizmy wodne, powodując długotrwałe skutki.
	PT	Muito tóxico para os organismos aquáticos com efeitos duradouros.
	RO	Foarte toxic pentru mediul acvatic cu efecte pe termen lung.
	SK	Veľmi toxická pre vodné organizmy, s dlhodobými účinkami.
	SL	Zelo strupeno za vodne organizme, z dolgotrajnimi učinki.
	FI	Erittäin myrkyllistä vesieliöille, pitkäaikaisia haittavaikutuksia.
	SV	Mycket giftigt för vattenlevande organismer med långtidseffekter.

H411	Keel	4.1 – Ohtlik ►C4 veekeskkonnale ◄ – kroonilise mürgisuse 2. ohukategooria
	BG	Токсично за водните организми, с дълготраен ефект.
	ES	Tóxico para los organismos acuáticos, con efectos nocivos duraderos.
	CS	Toxický pro život ve vodách s dlouhotrvajícími účinky.
	DA	Giftig med langvarige virkninger for vandlevende organismer.
	DE	Giftig für Wasserorganismen, Langzeitwirkung.
	ET	Mürgine veeorganismidele, pikaajaline toime.
	EL	Τοξικό για τους υδρόβιους οργανισμούς, με μακροχρόνιες επιπτώσεις.
	EN	Toxic to aquatic life with long lasting effects.
	FR	Toxique pour les organismes aquatiques, avec des effets à long terme.
	GA	Tocsaineach don saol uisceach, le héifeachtaí fadtréimhseacha.
▼M5	HR	Otrovno za vodeni okoliš s dugotrajnim učincima.
▼B	IT	Tossico per gli organismi acquatici con effetti di lunga durata.

▼B

H411	Keel	4.1 – Ohtlik ►C4 veekeskkonnale ◄ – kroonilise mürgisuse 2. ohukategooria
	LV	Toksisks ūdens organismiem ar ilgstošām sekām.
	LT	Toksiška vandens gyvūnijai ir augalijai, turi ilgalaikį poveikį.
	HU	Mérgező a vízi élővilágra, hosszan tartó károsodást okoz.
	MT	Tossiku għall-organiżmi li jgħixu fl-ilma b'mod li jħalli effetti dejjiema.
	NL	Giftig voor in het water levende organismen, met langdurige gevolgen.
	PL	Działa toksycznie na organizmy wodne, powodując długotrwałe skutki.
	PT	Tóxico para os organismos aquáticos com efeitos duradouros.
	RO	Toxic pentru mediul acvatic cu efecte pe termen lung.
	SK	Toxická pre vodné organizmy, s dlhodobými účinkami.
	SL	Strupeno za vodne organizme, z dolgotrajnimi učinki.
	FI	Myrkyllistä vesieliöille, pitkäaikaisia haittavaikutuksia.
	SV	Giftigt för vattenlevande organismer med långtidseffekter.

H412	Keel	►C4 4.1 – Kahjulik veekeskkonnale – kroonilise mürgisuse 3. ohukategooria. ◄
	BG	Вредно за водните организми, с дълготраен ефект.
	ES	Nocivo para los organismos acuáticos, con efectos nocivos duraderos.
	CS	Škodlivý pro život ve vodách s dlouhotrvajícími účinky.
	DA	Skadelig med langvarige virkninger for vandlevende organismer.
	DE	Schädlich für Wasserorganismen, Langzeitwirkung.
	ET	►C4 Kahjulik veeorganismidele, pikaajaline toime. ◄
	EL	Επιβλαβές για τους υδρόβιους οργανισμούς, με μακροχρόνιες επιπτώσεις.
	EN	Harmful to aquatic life with long lasting effects.
	FR	Nocif pour les organismes aquatiques, avec des effets à long terme.
	GA	Díobhálach don saol uisceach, le héifeachtaí fadtréimhseacha.
▼M5	HR	Štetno za vodeni okoliš s dugotrajnim učincima.
▼B	IT	Nocivo per gli organismi acquatici con effetti di lunga durata.

▼B

H412	Keel	►C4 4.1 – Kahjulik veekeskkonnale – kroonilise mürgisuse 3. ohukategooria. ◄
	LV	Kaitīgs ūdens organismiem ar ilgstošām sekām.
	LT	Kenksminga vandens gyvūnijai ir augalijai, turi ilgalaikį poveikį.
	HU	Ártalmas a vízi élővilágra, hosszan tartó károsodást okoz.
	MT	Jagħmel ħsara lill-organiżmi li jgħixu fl-ilma b'mod li jħalli effetti dejjiema.
	NL	Schadelijk voor in het water levende organismen, met langdurige gevolgen.
	PL	Działa szkodliwie na organizmy wodne, powodując długotrwałe skutki.
	PT	Nocivo para os organismos aquáticos com efeitos duradouros.
	RO	Nociv pentru mediul acvatic cu efecte pe termen lung.
	SK	Škodlivá pre vodné organizmy, s dlhodobými účinkami.
	SL	Škodljivo za vodne organizme, z dolgotrajnimi učinki.
	FI	Haitallista vesieliöille, pitkäaikaisia haittavaikutuksia.
	SV	Skadliga långtidseffekter för vattenlevande organismer.

H413	Keel	4.1 – Ohtlik ►C4 veekeskkonnale ◄ – kroonilise mürgisuse 4. ohukategooria
	BG	Може да причини дълготраен вреден ефект за водните организми.
	ES	Puede ser nocivo para los organismos acuáticos, con efectos nocivos duraderos.
	CS	Může vyvolat dlouhotrvající škodlivé účinky pro život ve vodách.
	DA	Kan forårsage langvarige skadelige virkninger for vandlevende organismer.
	DE	Kann für Wasserorganismen schädlich sein, Langzeitwirkung.
	ET	Võib avaldada veeorganismidele pikaajalist kahjulikku toimet.
	EL	Μπορεί να προκαλέσει μακροχρόνιες επιπτώσεις στους υδρόβιους οργανισμούς.
	EN	May cause long lasting harmful effects to aquatic life.
	FR	Peut être nocif à long terme pour les organismes aquatiques.
	GA	D'fhéadfadh a bheith ina chúis éifeachtaí fadtréimhseacha díobhálacha ar an saol uisceach.
▼M5	HR	Može uzrokovati dugotrajne štetne učinke na vodeni okoliš.
▼B	IT	Può essere nocivo per gli organismi acquatici con effetti di lunga durata.

▼B

H413	Keel	4.1 – Ohtlik ►C4 veekeskkonnale ◄ – kroonilise mürgisuse 4. ohukategooria
	LV	Var radīt ilgstošas kaitīgas sekas ūdens organismiem.
	LT	Gali turėti ilgalaikį kenksmingą poveikį vandens gyvūnijai ir augalijai.
	HU	Hosszan tartó ártalmas hatást gyakorolhat a vízi élővilágra.
	MT	Jista' jikkawża effetti dejjiema li jagħmlu ħsara lill-organiżmi li jgħixu fl-ilma.
	NL	Kan langdurige schadelijke gevolgen voor in het water levende organismen hebben.
	PL	Może powodować długotrwałe szkodliwe skutki dla organizmów wodnych.
	PT	Pode provocar efeitos nocivos duradouros nos organismos aquáticos.
	RO	Poate avea efecte nocive petermen lung pentru mediul acvatic.
	SK	Na vodné organizmy môže mať dlhodobé škodlivé účinky.
	SL	Lahko ima dolgotrajne škodljive učinke na vodne organizme.
	FI	Voi aiheuttaa pitkäaikaisia haittavaikutuksia vesieliöille.
	SV	Kan ge skadliga långtidseffekter på vattenlevande organismer.

▼M2

H420	Keel	5.1 – ohtlik osoonikihile (1. ohukategooria)
	BG	Вреди на общественото здраве и на околната среда, като разрушава озона във високите слоеве на атмосферата
	ES	Causa daños a la salud pública y el medio ambiente al destruir el ozono en la atmósfera superior
	CS	Poškozuje veřejné zdraví a životní prostředí tím, že ničí ozon ve svrchních vrstvách atmosféry
	DA	Skader folkesundheden og miljøet ved at ødelægge ozon i den øvre atmosfære
	DE	Schädigt die öffentliche Gesundheit und die Umwelt durch Ozonabbau in der äußeren Atmosphäre
	ET	Kahjustab rahvatervist ja keskkonda, hävitades kõrgatmosfääris asuvat osoonikihti
	EL	Βλάπτει τη δημόσια υγεία και το περιβάλλον καταστρέφοντας το όζον στην ανώτερη ατμόσφαιρα
	EN	Harms public health and the environment by destroying ozone in the upper atmosphere
	FR	Nuit à la santé publique et à l'environnement en détruisant l'ozone dans la haute atmosphère
	GA	Déanann an t-ábhar seo díobháil don tsláinte phoiblí agus don chomhshaol trí ózón san atmaisféar uachtarach a scriosadh

▼M2

H420	Keel	5.1 – ohtlik osoonikihile (1. ohukategooria)
▼M5	HR	Štetno za zdravlje ljudi i okoliš zbog uništavanja ozona u višoj atmosferi
▼M2	IT	Nuoce alla salute pubblica e all'ambiente distruggendo l'ozono dello strato superiore dell'atmosfera
	LV	Bīstams sabiedrības veselībai un videi, jo iznīcina ozonu atmosfēras augšējā slānī
	LT	Kenkia visuomenės sveikatai ir aplinkai, nes naikina ozono sluoksnį viršutinėje atmosferoje
	HU	Károsítja a közegészséget és a környezetet, mert a légkör felső rétegeiben lebontja az ózont
	MT	Tagħmel ħsara lis-saħħa tal-pubbliku u lill-ambjent billi teqred l-ożonu fl-atmosfera ta' fuq
	NL	Schadelijk voor de volksgezondheid en het milieu door afbraak van ozon in de bovenste lagen van de atmosfeer
	PL	Szkodliwe dla zdrowia publicznego i środowiska w związku z niszczącym oddziaływaniem na ozon w górnej warstwie atmosfery
	PT	Prejudica a saúde pública e o ambiente ao destruir o ozono na alta atmosfera
	RO	Dăunează sănătății publice și mediului înconjurător prin distrugerea ozonului în atmosfera superioară
	SK	Poškodzuje verejné zdravie a životné prostredie tým, že ničí ozón vo vrchných vrstvách atmosféry
	SL	Škodljivo za javno zdravje in okolje zaradi uničevanja ozona v zgornji atmosferi
	FI	Vahingoittaa kansanterveyttä ja ympäristöä tuhoamalla otsonia ylemmässä ilmakehässä
	SV	Skadar folkhälsan och miljön genom förstöring av ozonet i övre delen av atmosfären

▼B

2. **2. Osa: täiendav ohuteave**

▼M19 _____

▼M4 _____

▼B

EUH 014	Keel	
	BG	Реагира бурно с вода.
	ES	Reacciona violentamente con el agua.
	CS	Prudce reaguje s vodou.
	DA	Reagerer voldsomt med vand.
	DE	Reagiert heftig mit Wasser.

▼B

EUH 014	Keel	
	ET	Reageerib ägedalt veega.
	EL	Αντιδρά βίαια με νερό.
	EN	Reacts violently with water.
	FR	Réagit violemment au contact de l'eau.
	GA	Imoibríonn go foirtil le huisce.
▼M5	HR	Burno reagira s vodom.
▼B	IT	Reagisce violentemente con l'acqua.
	LV	Aktīvi reaģē ar ūdeni.
	LT	Smarkiai reaguoja su vandeniu.
	HU	Vízzel hevesen reagál.
	MT	Jirreaġixxi bil-qawwa meta jmiss l-ilma.
	NL	Reageert heftig met water.
	PL	Reaguje gwałtownie z wodą.
	PT	Reage violentamente em contacto com a água.
	RO	Reacţionează violent în contact cu apa.
	SK	Prudko reaguje s vodou.
	SL	Burno reagira z vodo.
	FI	Reagoi voimakkaasti veden kanssa.
	SV	Reagerar häftigt med vatten.

EUH 018	Keel	
	BG	При употреба може да образува запалима/експлозивна паровъздушна смес.
	ES	►C4 Al usarlo, pueden formarse mezclas aire-vapor explosivas o inflamables. ◄
	CS	Při používání může vytvářet hořlavé nebo výbušné směsi par se vzduchem.
	DA	Kan danne brandbare dampe/eksplosive damp-luftblandinger ved brug.
	DE	Kann bei Verwendung explosionsfähige/entzündbare Dampf/Luft-Gemische bilden.

▼B

EUH 018	Keel	
	ET	Kasutamisel võib moodustuda tule-/plahvatusohtlik auru-õhu segu.
	EL	Κατά τη χρήση μπορεί να σχηματίσει εύφλεκτα/εκρηκτικά μείγματα ατμού-αέρος.
	EN	In use may form flammable/explosive vapour-air mixture.
	FR	Lors de l'utilisation, formation possible de mélange vapeur-air inflammable/explosif.
	GA	Agus é á úsáid d'fhéadfaí meascán inadhainte/pléascach gaile-aeir a chruthú.
▼M5	HR	Pri uporabi može nastati zapaljiva/eksplozivna smjesa para-zrak.
▼B	IT	Durante l'uso può formarsi una miscela vapore-aria esplosiva/infiammabile.
	LV	Izmantojot var veidot uzliesmojošu vai sprādzienbīstamu tvaiku un gaisa maisījumu.
	LT	Naudojama gali sudaryti degius (sprogius) garų – oro mišinius.
	HU	A használat során tűzveszélyes/robbanásveszélyes gőz/levegő elegy keletkezhet.
	MT	Meta jintuża jista' jifforma taħlitiet esplussivi jew li jaqbdu jekk jitħallat ma' l-arja.
	NL	Kan bij gebruik een ontvlambaar/ontplofbaar damp-luchtmengsel vormen.
	PL	Podczas stosowania mogą powstawać łatwopalne lub wybuchowe mieszaniny par z powietrzem.
	PT	Pode formar mistura vapor-ar explosiva/inflamável durante a utilização.
	RO	Poate forma un amestec inflamabil/exploziv de aer-vapori în timpul utilizării.
	SK	Pri použití môže vytvárat' horl'avé/výbušné zmesi pár so vzduchom.
	SL	Pri uporabi lahko tvori vnetljivo/eksplozivno zmes hlapi-zrak.
	FI	Käytössä voi muodostua syttyvä/räjähtävä höyry-ilmaseos.
	SV	Vid användning kan brännbara/explosiva ång-luftblandningar bildas.

▼B

EUH 019	Keel	
	BG	Може да образува експлозивни пероксиди.
	ES	Puede formar peróxidos explosivos.
	CS	Může vytvářet výbušné peroxidy.
	DA	Kan danne eksplosive peroxider.
	DE	Kann explosionsfähige Peroxide bilden.
	ET	Võib moodustada plahvatusohtlikke peroksiide.
	EL	Μπορεί να σχηματίσει εκρηκτικά υπεροξείδια.
	EN	May form explosive peroxides.
	FR	Peut former des peroxydes explosifs.
	GA	D'fhéadfadh sárocsaídí pléascacha a chruthú.
▼M5	HR	Može stvarati eksplozivne perokside.
▼B	IT	Può formare perossidi esplosivi.
	LV	Var veidot sprādzienbīstamus peroksīdus.
	LT	Gali sudaryti sprogstamuosius peroksidus.
	HU	Robbanásveszélyes peroxidokat képezhet.
	MT	Jista' jifforma perossidi esplussivi.
	NL	Kan ontplofbare peroxiden vormen.
	PL	Może tworzyć wybuchowe nadtlenki.
	PT	Pode formar peróxidos explosivos.
	RO	Poate forma peroxizi explozivi.
	SK	Môže vytvárat' výbušné peroxidy.
	SL	Lahko tvori eksplozivne perokside.
	FI	Saattaa muodostaa räjähtäviä peroksideja.
	SV	Kan bilda explosiva peroxider.

▼C4

EUH 044	Keel	
	BG	Риск от експлозия при нагряване в затворено пространство.
	ES	Riesgo de explosión al calentarlo en ambiente confinado.
	CS	Nebezpečí výbuchu při zahřátí v uzavřeném obalu.
	DA	Eksplosionsfarlig ved opvarmning under indeslutning.
	DE	Explosionsgefahr bei Erhitzen unter Einschluss.
	ET	Plahvatusohtlik kuumutamisel kinnises mahutis.
	EL	Κίνδυνος εκρήξεως εάν θερμανθεί υπό περιορισμό.
	EN	Risk of explosion if heated under confinement.

▼C4

EUH 044	Keel	
	FR	Risque d'explosion si chauffé en ambiance confinée.
	GA	Baol pléasctha arna théamh i limistéar iata.
	HR	Opasnost od eksplozije ako se zagrijava u zatvorenom prostoru.
	IT	Rischio di esplosione per riscaldamento in ambiente confinato.
	LV	Sprādziena draudi, karsējot slēgtā vidē.
	LT	Gali sprogti, jei kaitinama sandariai uždaryta.
	HU	Zárt térben hő hatására robbanhat.
	MT	Riskju ta' splużjoni jekk jissaħħan fil-magħluq.
	NL	Ontploffingsgevaar bij verwarming in afgesloten toestand.
	PL	Zagrożenie wybuchem po ogrzaniu w zamkniętym pojemniku.
	PT	Risco de explosão se aquecido em ambiente fechado.
	RO	Risc de explozie, dacă este încălzit în spaţiu închis.
	SK	Riziko výbuchu pri zahrievaní v uzavretom priestore.
	SL	Nevarnost eksplozije ob segrevanju v zaprtem prostoru.
	FI	Räjähdysvaara kuumennettaessa suljetussa astiassa.
	SV	Explosionsrisk vid uppvärmning i sluten behållare.

▼B

Tabel 2.2

Tervist mõjutavad omadused

EUH 029	Keel	
	BG	При контакт с вода се отделя токсичен газ.
	ES	En contacto con agua libera gases tóxicos.
	CS	Uvolňuje toxický plyn při styku s vodou.
	DA	Udvikler giftig gas ved kontakt med vand.
	DE	Entwickelt bei Berührung mit Wasser giftige Gase.
	ET	Kokkupuutel veega eraldub mürgine gaas.
	EL	Σε επαφή με το νερό ελευθερώνονται τοξικά αέρια.
	EN	Contact with water liberates toxic gas.
	FR	Au contact de l'eau, dégage des gaz toxiques.
	GA	I dtadhall le huisce scaoiltear gás tocsaineach.

▼B

EUH 029	Keel	
▼M5	HR	U dodiru s vodom oslobađa otrovni plin.
▼B	IT	A contatto con l'acqua libera un gas tossico.
	LV	Saskaroties ar ūdeni, izdala toksiskas gāzes.
	LT	Kontaktuodamas su vandeniu išskiria toksiškas dujas.
	HU	Vízzel érintkezve mérgező gázok képződnek.
	MT	Jitfa' gass tossiku meta jmiss l-ilma.
	NL	Vormt giftig gas in contact met water.
	PL	W kontakcie z wodą uwalnia toksyczne gazy.
	PT	Em contacto com a água liberta gases tóxicos.
	RO	În contact cu apa, degajă gaze toxice.
	SK	Pri kontakte s vodou uvoľňuje jedovatý plyn.
	SL	V stiku z vodo se sprošča strupen plin.
	FI	Kehittää myrkyllistä kaasua veden kanssa.
	SV	Utvecklar giftig gas vid kontakt med vatten.

EUH 031	Keel	
	BG	При контакт с киселини се отделя токсичен газ.
	ES	En contacto con ácidos libera gases tóxicos.
	CS	Uvolňuje toxický plyn při styku s kyselinami.
	DA	Udvikler giftig gas ved kontakt med syre.
	DE	Entwickelt bei Berührung mit Säure giftige Gase.
	ET	Kokkupuutel hapetega eraldub mürgine gaas.
	EL	Σε επαφή με οξέα ελευθερώνονται τοξικά αέρια.
	EN	Contact with acids liberates toxic gas.
	FR	Au contact d'un acide, dégage un gaz toxique.
	GA	I dtadhall le haigéid scaoiltear gás tocsaineach.
▼M5	HR	U dodiru s kiselinama oslobađa otrovni plin.
▼B	IT	A contatto con acidi libera un gas tossico.
	LV	Saskaroties ar skābēm, izdala toksiskas gāzes.
	LT	Kontaktuodama su rūgštimis išskiria toksiškas dujas.
	HU	Savval érintkezve mérgező gázok képződnek.
	MT	Jitfa' gass tossiku meta jmiss l-aċidi.

▼B

EUH 031	Keel	
	NL	Vormt giftig gas in contact met zuren.
	PL	W kontakcie z kwasami uwalnia toksyczne gazy.
	PT	Em contacto com ácidos liberta gases tóxicos.
	RO	În contact cu un acid, degajă gaze toxice.
	SK	Pri kontakte s kyselinami uvoľňuje jedovatý plyn.
	SL	V stiku s kislinami se sprošča strupen plin.
	FI	Kehittää myrkyllistä kaasua hapon kanssa.
	SV	Utvecklar giftig gas vid kontakt med syra.

EUH 032	Keel	
	BG	При контакт с киселини се отделя силно токсичен газ.
	ES	En contacto con ácidos libera gases muy tóxicos.
	CS	Uvolňuje vysoce toxický plyn při styku s kyselinami.
	DA	Udvikler meget giftig gas ved kontakt med syre.
	DE	Entwickelt bei Berührung mit Säure sehr giftige Gase.
	ET	Kokkupuutel hapetega eraldub väga mürgine gaas.
	EL	Σε επαφή με οξέα ελευθερώνονται πολύ τοξικά αέρια.
	EN	Contact with acids liberates very toxic gas.
	FR	Au contact d'un acide, dégage un gaz très toxique.
	GA	I dtadhall le haigéid scaoiltear gás an-tocsaineach.
▼M5	HR	U dodiru s kiselinama oslobađa vrlo otrovni plin.
▼B	IT	A contatto con acidi libera un gas molto tossico.
	LV	Saskaroties ar skābēm, izdala ļoti toksiskas gāzes.
	LT	Kontaktuodama su rūgštimis išskiria labai toksiškas dujas.
	HU	Savval érintkezve nagyon mérgező gázok képződnek.
	MT	Jitfa' gass tossiku ħafna meta jmiss l-aċidi.
	NL	Vormt zeer giftig gas in contact met zuren.
	PL	W kontakcie z kwasami uwalnia bardzo toksyczne gazy.
	PT	Em contacto com ácidos liberta gases muito tóxicos.

▼B

EUH 032	Keel	
	RO	În contact cu acizi, degajă gaze foarte toxice.
	SK	Pri kontakte s kyselinami uvoľňuje vel'mi jedovatý plyn.
	SL	V stiku s kislinami se sprošča zelo strupen plin.
	FI	Kehittää erittäin myrkyllistä kaasua hapon kanssa.
	SV	Utvecklar mycket giftig gas vid kontakt med syra.

EUH 066	Keel	
	BG	Повтарящата се експозиция може да причини изсушаване или напукване на кожата.
	ES	La exposición repetida puede provocar sequedad o formación de grietas en la piel.
	CS	Opakovaná expozice může způsobit vysušení nebo popraskání kůže
	DA	Gentagen kontakt kan give tør eller revnet hud.
	DE	Wiederholter Kontakt kann zu spröder oder rissiger Haut führen.
	ET	Korduv kokkupuude võib põhjustada naha kuivust või lõhenemist.
	EL	Παρατεταμένη έκθεση μπορεί να προκαλέσει ξηρότητα δέρματος ή σκάσιμο.
	EN	Repeated exposure may cause skin dryness or cracking.
	FR	L'exposition répétée peut provoquer dessèchement ou gerçures de la peau.
	GA	D'fhéadfadh tirimeacht chraicinn nó scoilt chraicinn a bheidh mar thoradh i gcás nochta arís agus arís eile.
▼M5	HR	Ponavljano izlaganje može prouzročiti sušenje ili pucanje kože.
▼B	IT	L'esposizione ripetuta può provocare secchezza o screpolature della pelle.
	LV	Atkārtota iedarbība var radīt sausu ādu vai izraisīt tās sprēgāšanu.
	LT	Pakartotinas poveikis gali sukelti odos džiūvimą arba skilinė- jimą.
	HU	Ismétlődő expozíció a bőr kiszáradását vagy megrepedezését okozhatja.
	MT	Espożizzjoni ripetuta tista' tikkaġuna nxif jew qsim tal-ġilda.
	NL	Herhaalde blootstelling kan een droge of een gebarsten huid veroorzaken.
	PL	Powtarzające się narażenie może powodować wysuszanie lub pękanie skóry.

▼B

EUH 066	Keel	
	PT	Pode provocar secura da pele ou fissuras, por exposição repetida.
	RO	Expunerea repetată poate provoca uscarea sau crăparea pielii.
	SK	Opakovaná expozícia môže spôsobit' vysušenie alebo popraskanie pokožky.
	SL	Ponavljajoča izpostavljenost lahko povzroči nastanek suhe ali razpokane kože.
	FI	Toistuva altistus voi aiheuttaa ihon kuivumista tai halkeilua.
	SV	Upprepad kontakt kan ge torr hud eller hudsprickor.

EUH 070	Keel	
	BG	Токсичен при контакт с очите.
	ES	Tóxico en contacto con los ojos.
	CS	Toxický při styku s očima.
	DA	Giftig ved kontakt med øjnene.
	DE	Giftig bei Kontakt mit den Augen.
	ET	Silma sattumisel mürgine.
	EL	Τοξικό όταν έρθει σε επαφή με τα μάτια.
	EN	Toxic by eye contact.
	FR	Toxique par contact oculaire.
	GA	Tocsaineach trí thadhall leis an tsúil.
▼M5	HR	Otrovno u dodiru s očima.
▼B	IT	Tossico per contatto oculare.
	LV	Toksisks saskarē ar acīm.
	LT	Patekusi į akis toksiška.
	HU	Szembe kerülve mérgező.
	MT	Tossiku meta jmiss ma' l-għajnejn.
	NL	Giftig bij oogcontact.
	PL	Działa toksycznie w kontakcie z oczami.
	PT	Tóxico por contacto com os olhos.
	RO	Toxic în contact cu ochii.
	SK	Toxický pri kontakte s očami.
	SL	Strupeno ob stiku z očmi.
	FI	Myrkyllistä joutuessaan silmään.
	SV	Giftigt vid kontakt med ögonen.

EUH 071	Keel	
	BG	Разяждащо за дихателните пътища.
	ES	Corrosivo para las vías respiratorias.
	CS	Leptá dýchací orgány.
	DA	Ætsende for luftvejene.

▼B

EUH 071	Keel	
	DE	Ätzend für die Atemwege.
	ET	Söövitav hingamisteedele.
	EL	Διαβρωτικό της αναπνευστικής οδού.
	EN	Corrosive to the respiratory tract.
	FR	Corrosif pour les voies respiratoires.
	GA	Creimneach don chonair riospráide.
▼M5	HR	Nagrizajuće za dišni sustav.
▼B	IT	Corrosivo per le vie respiratorie.
	LV	Kodīgs elpceļiem.
	LT	Ėsdina kvėpavimo takus.
	HU	Maró hatású a légutakra.
	MT	Korrużiv għas-sistema respiratorja.
	NL	Bijtend voor de luchtwegen.
	PL	Działa żrąco na drogi oddechowe.
	PT	Corrosivo para as vias respiratórias.
	RO	Corosiv pentru căile respiratorii.
	SK	Žieravá pre dýchacie cesty.
	SL	Jedko za dihalne poti.
	FI	Hengityselimiä syövyttävää.
	SV	Frätande på luftvägarna.

▼M2

———————

▼B

3. **3. Osa: täiendavad märgistuselemendid/teave teatavate ►M2 ——— ◄ segude kohta**

EUH 201/ 201A	Keel	
►M2 —— ◄ ►M2 —— ◄	BG	Съдържа олово. Да не се използва върху повърхност, която евентуално може да се дъвче или смуче от деца. Внимание! Съдържа олово.
►M2 —— ◄ ►M2 —— ◄	ES	Contiene plomo. No utilizar en superficies que los niños puedan masticar o chupar. ¡Atención! Contiene plomo.
►M2 —— ◄ ►M2 —— ◄	CS	Obsahuje olovo. Nemá se používat na povrchy, které mohou okusovat nebo olizovat děti. Pozor! Obsahuje olovo.
►M2 —— ◄ ►M2 —— ◄	DA	Indeholder bly. Må ikke anvendes på genstande, som børn kan tygge eller sutte på. Advarsel! Indeholder bly.
►M2 —— ◄ ►M2 —— ◄	DE	Enthält Blei. Nicht auf Gegenständen verwenden, die von Kindern gekaut oder gelutscht werden könnten. Warnung! Enthält Blei.

▼B

EUH 201/ 201A	Keel	
►M2 — ◄ ►M2 — ◄	ET	►C4 Sisaldab pliid. Mitte kasutada pindadel, mida lapsed võivad närida või imeda. Hoiatus! Sisaldab pliid. ◄
►M2 — ◄ ►M2 — ◄	EL	Περιέχει μόλυβδο. Να μη χρησιμοποιείται σε επιφάνειες τις οποίες είναι πιθανόν να μασήσουν ή να πιπιλίσουν τα παιδιά. Προσοχή! Περιέχει μόλυβδο.
►M2 — ◄ ►M2 — ◄	EN	Contains lead. Should not be used on surfaces liable to be chewed or sucked by children. Warning! Contains lead.
►M2 — ◄ ►M2 — ◄	FR	Contient du plomb. Ne pas utiliser sur les objets susceptibles d'être mâchés ou sucés par des enfants. Attention! Contient du plomb.
►M2 — ◄ ►M2 — ◄	GA	Luaidhe ann. Níor chóir a úsáid ar dhromchlaí a d'fhéadfadh a bheith á gcogaint nó á sú ag leanaí. Rabhadh! Luaidhe ann.
▼M5	HR	Sadrži olovo. Ne smije se koristiti na površinama koje mogu žvakati ili sisati djeca. Upozorenje! Sadrži olovo.
▼B ►M2 — ◄ ►M2 — ◄	IT	Contiene piombo. Non utilizzare su oggetti che possono essere masticati o succhiati dai bambini. Attenzione! Contiene piombo.
►M2 — ◄ ►M2 — ◄	LV	Satur svinu. Nedrīkst lietot uz virsmām, kuras var nonākt bērnam mutē. Brīdinājums! Satur svinu.
►M2 — ◄ ►M2 — ◄	LT	Sudėtyje yra švino. Neturėtų būti naudojama paviršiams, kuriuos galėtų kramtyti arba čiulpti vaikai. Dėmesio! Sudėtyje yra švino.
►M2 — ◄ ►M2 — ◄	HU	Ólmot tartalmaz. Tilos olyan tárgyakon használni, amelyeket gyermekek megrághatnak, megnyalhatnak, szájukba vehetnek. Figyelem! Ólmot tartalmaz.
►M2 — ◄ ►M2 — ◄	MT	Fih iċ-ċomb. M'għandux jintuża' fuq uċuh li x'aktarx jomogħduhom jew jerdgħuhom it-tfal. Twissija! Fih iċ-ċomb.
►M2 — ◄ ►M2 — ◄	NL	Bevat lood. Mag niet worden gebruikt voor voorwerpen waarin kinderen kunnen bijten of waaraan kinderen kunnen zuigen. Let op! Bevat lood.
►M2 — ◄ ►M2 — ◄	PL	Zawiera ołów. Nie należy stosować na powierzchniach, które mogą być gryzione lub ssane przez dzieci. Uwaga! Zawiera ołów.
►M2 — ◄ ►M2 — ◄	PT	Contém chumbo. Não utilizar em superfícies que possam ser mordidas ou chupadas por crianças. Atenção! Contém chumbo.
►M2 — ◄ ►M2 — ◄	RO	Conţine plumb. A nu se utiliza pe obiecte care pot fi mestecate sau supte de copii. Atenţie! Conţine plumb.

▼B

EUH 201/ 201A	Keel	
►M2 —— ◄ ►M2 —— ◄	SK	Obsahuje olovo. Nemala by sa nanášať na povrchy, ktoré by mohli žuť alebo oblizovať deti. Pozor! Obsahuje olovo.
►M2 —— ◄ ►M2 —— ◄	SL	Vsebuje svinec. Ne sme se nanašati na površine, ki bi jih lahko žvečili ali sesali otroci. Pozor! Vsebuje svinec.
►M2 —— ◄ ►M2 —— ◄	FI	Sisältää lyijyä. Ei saa käyttää pintoihin, joita lapset voivat pureskella tai imeä. Varoitus! Sisältää lyijyä.
►M2 —— ◄ ►M2 —— ◄	SV	Innehåller bly. Bör inte användas på ytor där barn kan komma åt att tugga eller suga. Varning! Innehåller bly.

EUH 202	Keel	
	BG	Цианокрилат. Опасно. Залепва кожата и очите за секунди. Дръжте далеч от обсега на деца.
	ES	Cianoacrilato. Peligro. Se adhiere a la piel y a los ojos en pocos segundos. Manténgase fuera del alcance de los niños.
	CS	Kyanakrylát. Nebezpečí. Okamžitě lepí kůži a oči. Uchovávejte mimo dosah dětí.
	DA	Cyanocrylat. Farligt. Klæber til huden og øjnene på få sekunder. Opbevares utilgængeligt for børn.
	DE	Cyanacrylat. Gefahr. Klebt innerhalb von Sekunden Haut und Augenlider zusammen. Darf nicht in die Hände von Kindern gelangen.
	ET	Tsüanoakrülaat. Ohtlik. Liimib naha ja silmad hetkega. Hoida lastele kättesaamatus kohas.
	EL	Κυανοακρυλική ένωση. Κίνδυνος. Κολλάει στην επιδερμίδα και στα μάτια μέσα σε δευτερόλεπτα. Να φυλάσσεται μακριά από παιδιά.
	EN	Cyanoacrylate. Danger. Bonds skin and eyes in seconds. Keep out of the reach of children.
	FR	Cyanoacrylate. Danger. Colle à la peau et aux yeux en quelques secondes. À conserver hors de portée des enfants.
	GA	Cianaicrioláit. Dainséar. Nascann craiceann agus súile laistigh de shoicindí. Coimeád as aimsiú leanaí.
▼M5	HR	Cianoakrilat. Opasnost. Trenutno lijepi kožu i oči. Čuvati izvan dohvata djece.
▼B	IT	Cianoacrilato. Pericolo. Si incolla alla pelle e agli occhi in pochi secondi. Tenere fuori dalla portata dei bambini.
	LV	Ciānakrilāts. Bīstami. Iedarbība uz acīm un ādu tūlītēja. Sargāt no bērniem.

▼B

EUH 202	Keel	
	LT	Cianakrilatas. Pavojus. Suklijuoja odą ir akis per kelias sekundes. Laikyti vaikams nepasiekiamoje vietoje.
	HU	Cianoakrilát. Veszély! Néhány másodperc alatt a bőrre és a szembe ragad. Gyermekektől elzárva tartandó.
	MT	Cyanoacrylate. Periklu. Iwaħħal il-ġilda u l-għajnejn f'sekondi. Żommu 'l bogħod minn fejn jistgħu jilħquh it-tfal.
	NL	Cyanoacrylaat. Gevaarlijk. Kleeft binnen enkele seconden aan huid en oogleden. Buiten het bereik van kinderen houden.
	PL	Cyjanoakrylan. Niebezpieczeństwo. Spaja skórę i oczy w przeciągu sekund. Chronić przed dziećmi.
	PT	Cianoacrilato. Perigo. Cola à pele e aos olhos em poucos segundos. Manter fora do alcance das crianças.
	RO	Cianoacrilat. Pericol. Se lipește de piele și ochi în câteva secunde. A nu se lăsa la îndemâna copiilor.
	SK	Kyanoakrylát. Nebezpečenstvo. V priebehu niekoľkých sekúnd zlepí pokožku a oči. Uchovávajte mimo dosahu detí.
	SL	Cianoakrilat. Nevarno. Kožo in oči zlepi v nekaj sekundah. Hraniti zunaj dosega otrok.
	FI	Syanoakrylaattia. Vaara. Liimaa ihon ja silmät hetkessä. Säilytettävä lasten ulottumattomissa.
	SV	Cyanoakrylat. Fara. Fäster snabbt. Farligt för hud och ögon. Förvaras oåtkomligt för barn.

EUH 203	Keel	
	BG	Съдържа хром (VI). Може да причини алергична реакция.
	ES	Contiene cromo (VI). Puede provocar una reacción alérgica.
	CS	Obsahuje chrom (VI). Může vyvolat alergickou reakci.
	DA	Indeholder krom (VI). Kan udløse allergisk reaktion.
	DE	Enthält Chrom (VI). Kann allergische Reaktionen hervorrufen.
	ET	Sisaldab kroomi (VI). Võib esile kutsuda allergilise reaktsiooni.
	EL	Περιέχει χρώμιο (VI). Μπορεί να προκαλέσει αλλεργική αντίδραση.
	EN	Contains chromium (VI). May produce an allergic reaction.
	FR	Contient du chrome (VI). Peut déclencher une réaction allergique.
	GA	Cróimiam ann (VI). D'fhéadfadh a bheith ina chúis fhrithghnímh ailléirgigh.

▼B

EUH 203	Keel	
▼M5	HR	Sadrži krom (VI). Može izazvati alergijsku reakciju.
▼B	IT	Contiene cromo (VI). Può provocare una reazione allergica.
	LV	Satur hromu (VI). Var izraisīt alerģisku reakciju.
	LT	Sudėtyje yra chromo (VI). Gali sukelti alerginę reakciją.
	HU	Krómot (VI) tartalmaz. Allergiás reakciót válthat ki.
	MT	Fih il-kromju (VI). Jista' joħloq reazzjoni allerġika.
	NL	Bevat zeswaardig chroom. Kan een allergische reactie veroorzaken.
	PL	Zawiera chrom (VI). Może wywoływać reakcję alergiczną.
	PT	Contém crómio (VI). Pode provocar uma reacção alérgica.
	RO	Conţine crom (VI). Poate provoca o reacţie alergică.
	SK	Obsahuje chróm (VI). Môže vyvolať alergickú reakciu.
	SL	Vsebuje krom (VI). Lahko povzroči alergijski odziv.
	FI	Sisältää kromi(VI)-yhdisteitä. Voi aiheuttaa allergisen reaktion.
	SV	Innehåller krom (VI). Kan orsaka en allergisk reaktion.

EUH 204	Keel	
	BG	Съдържа изоцианати. Може да причини алергична реакция.
	ES	Contiene isocianatos. Puede provocar una reacción alérgica.
	CS	Obsahuje isokyanáty. Může vyvolat alergickou reakci.
	DA	Indeholder isocyanater. Kan udløse allergisk reaktion.
	DE	Enthält Isocyanate. Kann allergische Reaktionen hervorrufen.
	ET	Sisaldab isotsüanaate. Võib esile kutsuda allergilise reaktsiooni.
	EL	Περιέχει ισοκυανικές ενώσεις. Μπορεί να προκαλέσει αλλεργική αντίδραση.
	EN	Contains isocyanates. May produce an allergic reaction.
	FR	Contient des isocyanates. Peut déclencher une réaction allergique.

▼B

EUH 204	Keel	
	GA	Isicianaití ann. D'fhéadfadh a bheith ina chúis fhrithghnímh ailléirgigh.
▼M5	HR	Sadrži izocianate. Može izazvati alergijsku reakciju.
▼B	IT	Contiene isocianati. Può provocare una reazione allergica.
	LV	Satur izocianātus. Var izraisīt alerģisku reakciju.
	LT	Sudėtyje yra izocianatų. Gali sukelti alerginę reakciją.
	HU	Izocianátokat tartalmaz. Allergiás reakciót válthat ki.
	MT	Fih l-isocyanates. Jista' jagħmel reazzjoni allerġika.
	NL	Bevat isocyanaten. Kan een allergische reactie veroorzaken.
	PL	Zawiera izocyjaniany. Może wywoływać reakcję alergiczną.
	PT	Contém isocianatos. Pode provocar uma reacção alérgica.
	RO	Conţine izocianaţi. Poate provoca o reacţie alergică.
	SK	Obsahuje izokyanáty. Môže vyvolať alergickú reakciu.
	SL	Vsebuje izocianate. Lahko povzroči alergijski odziv.
	FI	Sisältää isosyanaatteja. Voi aiheuttaa allergisen reaktion.
	SV	Innehåller isocyanater. Kan orsaka en allergisk reaktion.

EUH 205	Keel	
	BG	Съдържа епоксидни съставки. Може да причини алергична реакция.
	ES	Contiene componentes epoxídicos. Puede provocar una reacción alérgica.
	CS	Obsahuje epoxidové složky. Může vyvolat alergickou reakci.
	DA	Indeholder epoxyforbindelser. Kan udløse allergisk reaktion.
	DE	Enthält epoxidhaltige Verbindungen. Kann allergische Reaktionen hervorrufen.
	ET	Sisaldab epoksükomponente. Võib esile kutsuda allergilise reaktsiooni.
	EL	Περιέχει εποξειδικές ενώσεις. Μπορεί να προκαλέσει αλλεργική αντίδραση.
	EN	Contains epoxy constituents. May produce an allergic reaction.

▼B

EUH 205	Keel	
	FR	Contient des composés époxydiques. Peut déclencher une réaction allergique.
	GA	Comhábhair eapocsacha ann. D'fhéadfadh a bheith ina chúis fhrithghnímh ailléirgigh.
▼M5	HR	Sadrži epoksidne sastojke. Može izazvati alergijsku reakciju.
▼B	IT	Contiene componenti epossidici. Può provocare una reazione allergica.
	LV	Satur epoksīda sastāvdaļas. Var izraisīt alerģisku reakciju.
	LT	Sudėtyje yra epoksidinių komponentų. Gali sukelti alerginę reakciją.
	HU	Epoxid tartalmú vegyületeket tartalmaz. Allergiás reakciót válthat ki.
	MT	Fih kostitwenti ta' l-eposside. Jista' jagħmel reazzjoni allerġika.
	NL	Bevat epoxyverbindingen. Kan een allergische reactie veroorzaken.
	PL	Zawiera składniki epoksydowe. Może wywoływać reakcję alergiczną.
	PT	Contém componentes epoxídicos. Pode provocar uma reacção alérgica.
	RO	Conţine compuși epoxidici. Poate provoca o reacţie alergică.
	SK	Obsahuje epoxidové zložky. Môže vyvolať alergickú reakciu.
	SL	Vsebuje epoksidne sestavine. Lahko povzroči alergijski odziv.
	FI	Sisältää epoksihartseja. Voi aiheuttaa allergisen reaktion.
	SV	Innehåller epoxiförening. Kan orsaka en allergisk reaktion.

EUH 206	Keel	
	BG	Внимание! Не използвайте продукта заедно с други продукти. Може да отдели опасни газове (хлор).
	ES	¡Atención! No utilizar junto con otros productos. Puede desprender gases peligrosos (cloro).
	CS	Pozor! Nepoužívejte společně s jinými přípravky. Může uvolňovat nebezpečné plyny (chlor).
	DA	Advarsel! Må ikke anvendes i forbindelse med andre produkter. Farlige luftarter (chlor) kan frigøres.
	DE	Warnung! Nicht zusammen mit anderen Produkten verwenden, da gefährliche Gase (Chlor) freigesetzt werden können.

▼B

EUH 206	Keel	
	ET	►C4 Hoiatus! Mitte kasutada koos teiste toodetega. Segust võib eralduda ohtlikke gaase (kloori). ◄
	EL	Προσοχή! Να μην χρησιμοποιείται σε συνδυασμό με άλλα προϊόντα. Μπορεί να ελευθερωθούν επικίνδυνα αέρια (χλώριο).
	EN	Warning! Do not use together with other products. May release dangerous gases (chlorine).
	FR	Attention! Ne pas utiliser en combinaison avec d'autres produits. Peut libérer des gaz dangereux (chlore).
	GA	Rabhadh! Ná húsáid in éineacht le táirgí eile. D'fhéadfadh sé go scaoilfí gáis chontúirteacha (clóirín).
▼M5	HR	Upozorenje! Ne koristiti s drugim proizvodima. Mogu se osloboditi opasni plinovi (klor).
▼B	IT	Attenzione! Non utilizzare in combinazione con altri prodotti. Possono formarsi gas pericolosi (cloro).
	LV	Brīdinājums! Nelietot kopā ar citiem produktiem. Var izdalīt bīstamas gāzes (hloru).
	LT	Įspėjimas! Nenaudoti kartu su kitais produktais. Gali išsiskirti pavojingos dujos (chloras).
	HU	Figyelem! Tilos más termékekkel együtt használni. Veszélyes gázok (klór) szabadulhatnak fel.
	MT	Twissija! Tużahx flimkien ma' prodotti oħra. Jista' jerħi gassijiet perikoluži (kloru).
	NL	Let op! Niet in combinatie met andere producten gebruiken. Er kunnen gevaarlijke gassen (chloor) vrijkomen.
	PL	Uwaga! Nie używać razem z innymi produktami. Może wydzielać niebezpieczne gazy (chlor).
	PT	Atenção! Não utilizar juntamente com outros produtos. Podem libertar-se gases perigosos (cloro).
	RO	Atenţie! A nu se utiliza împreună cu alte produse. Poate degaja gaze periculoase (clor).
	SK	Pozor! Nepoužívať spolu s inými výrobkami. Môže uvoľňovať nebezpečné plyny (chlór).
	SL	Pozor! Ne uporabljajte skupaj z drugimi izdelki. Lahko se sproščajo nevarni plini (klor).
	FI	Varoitus! Älä käytä yhdessä muiden tuotteiden kanssa. Tuotteesta voi vapautua vaarallista kaasua (klooria).
	SV	Varning! Får ej användas tillsammans med andra produkter. Kan avge farliga gaser (klor).

▼B

EUH 207	Keel	
	BG	Внимание! Съдържа кадмий. При употреба се образуват опасни пари. Виж информацията, предоставена от производителя. Спазвай инструкциите за безопасност.
	ES	¡Atención! Contiene cadmio. Durante su utilización se desprenden vapores peligrosos. Véase la información facilitada por el fabricante. Seguir las instrucciones de seguridad.
	CS	Pozor! Obsahuje kadmium. Při použití vznikají nebezpečné výpary. Viz informace dodané výrobcem. Dodržujte bezpečnostní pokyny.
	DA	Advarsel! Indeholder cadmium. Der udvikles farlige dampe under anvendelsen. Se fabrikantens oplysninger. Overhold sikkerhedsforskrifterne.
	DE	Warnung! Enthält Cadmium. Bei der Verwendung entstehen gefährliche Dämpfe. Hinweise des Herstellers beachten. Sicherheitsanweisungen einhalten.
	ET	►C4 Hoiatus! Sisaldab kaadmiumi. Kasutamisel moodustuvad ohtlikud aurud. Vt tootja esitatud teavet. Järgida ohutuseeskirju. ◄
	EL	Προσοχή! Περιέχει κάδμιο. Κατά τη χρήση αναπτύσσονται επικίνδυνες αναθυμιάσεις. Βλέπε πληροφορίες του κατασκευαστή. Τηρείτε τις οδηγίες ασφαλείας.
	EN	Warning! Contains cadmium. Dangerous fumes are formed during use. See information supplied by the manufacturer. Comply with the safety instructions.
	FR	Attention! Contient du cadmium. Des fumées dangereuses se développent pendant l'utilisation. Voir les informations fournies par le fabricant. Respectez les consignes de sécurité.
	GA	Rabhadh! Caidmiam ann. Cruthaítear múch chontúirteach le linn a úsáide. Féach an fhaisnéis atá curtha ar fáil ag an déantóir. Cloígh leis na treoracha sábháilteachta.
▼M5	HR	Upozorenje! Sadrži kadmij. Tijekom uporabe stvara se opasni dim. Vidi podatke dostavljene od proizvođača. Postupati prema uputama o mjerama sigurnosti.
▼B	IT	Attenzione! Contiene cadmio. Durante l'uso si sviluppano fumi pericolosi. Leggere le informazioni fornite dal fabbricante. Rispettare le disposizioni di sicurezza.
	LV	Brīdinājums! Satur kadmiju. Lietojot veidojas bīstami izgarojumi. Sk. ražotāja sniegto informāciju. Ievērot drošības instrukcijas.
	LT	Įspėjimas! Sudėtyje yra kadmio. Naudojant susidaro pavojingi garai. Žiūrėti gamintojo teikiamą informaciją. Vykdyti saugos instrukcijas.
	HU	Figyelem! Kadmiumot tartalmaz! A használat során veszélyes füstök képződnek. Lásd a gyártó által közölt információt. Be kell tartani a biztonsági előírásokat.

▼B

EUH 207	Keel	
	MT	Twissija! Fih il-kadmju. Waqt li jintuża' jiffurmaw dħaħen perikoluż. Ara l-informazzjoni mogħtija mill-fabbrikant. Ħares l-istruzzjonijiet dwar is-sigurtà.
	NL	Let op! Bevat cadmium. Bij het gebruik ontwikkelen zich gevaarlijke dampen. Zie de aanwijzingen van de fabrikant. Neem de veiligheidsvoorschriften in acht.
	PL	Uwaga! Zawiera kadm. Przy użyciu wydziela niebezpieczne pary. Patrz informacje dostarczone przez producenta. Postępuj zgodnie z instrukcjami bezpiecznego użytkowania.
	PT	Atenção! Contém cádmio. Libertam-se fumos perigosos durante a utilização. Ver as informações fornecidas pelo fabricante. Respeitar as instruções de segurança.
	RO	Atenţie! Conţine cadmiu. În timpul utilizării se formează aburi periculoşi. A se vedea informaţiile furnizate de producător. A se respecta instrucţiunile privind siguranţa.
	SK	Pozor! Obsahuje kadmium. Pri používaní sa tvorí nebezpečný dym. Pozri informácie od výrobcu. Dodržiavajte bezpečnostné pokyny.
	SL	Pozor! Vsebuje kadmij. Med uporabo nastajajo nevarni dimi. Upoštevajte navodila proizvajalca. Upoštevajte navodila za varno uporabo.
	FI	Varoitus! Sisältää kadmiumia. Käytettäessä muodostuu vaarallisia huuruja. Noudata valmistajan antamia ohjeita. Noudata turvallisuusohjeita.
	SV	Varning! Innehåller kadmium. Farliga ångor bildas vid användning. Se information från tillverkaren. Följ skyddsanvisningarna.

EUH 208	Keel	
	BG	Съдържа <име на сенсибилизиращото вещество>. Може да причини алергична реакция.
	ES	Contiene <nombre de la sustancia sensibilizante>. Puede provocar una reacción alérgica.
	CS	Obsahuje <název senzibilizující látky>. Může vyvolat alergickou reakci.
	DA	Indeholder <navn på det sensibiliserende stof>. Kan udløse allergisk reaktion.
	DE	Enthält <Name des sensibilisierenden Stoffes>. Kann allergische Reaktionen hervorrufen.
	ET	Sisaldab <sensibiliseeriva aine nimetus>. Võib esile kutsuda allergilise reaktsiooni.
	EL	Περιέχει <όνομα της ευαισθητοποιητικής ουσίας>. Μπορεί να προκαλέσει αλλεργική αντίδραση.
	EN	Contains <name of sensitising substance>. May produce an allergic reaction.

▼B

EUH 208	Keel	
	FR	Contient <nom de la substance sensibilisante>. Peut déclencher une réaction allergique.
	GA	<Ainm na substainte íograithe> ann. D'fhéadfadh a bheith ina chúis fhrithghnímh ailléirgigh.
▼M5	HR	Sadrži <naziv tvari koja dovodi do preosjetljivosti>. Može izazvati alergijsku reakciju.
▼B	IT	Contiene <denominazione della sostanza sensibilizzante>. Può provocare una reazione allergica.
	LV	Satur <sensibilizējošās vielas nosaukumu>. Var izraisīt alerģisku reakciju.
	LT	Sudėtyje yra <jautrinančios medžiagos pavadinimas>. Gali sukelti alerginę reakciją.
	HU	<Allergén anyag neve>-t tartalmaz. Allergiás reakciót válthat ki.
	MT	Fih <l-isem tas-sustanza sensibbli>. Jista' jagħmel reazzjoni allerġika.
	NL	Bevat <naam van de sensibiliserende stof>. Kan een allergische reactie veroorzaken.
	PL	Zawiera <nazwa substancji uczulającej>. Może wywoływać reakcję alergiczną.
	PT	Contém <nome da substância sensibilizante em questão>. Pode provocar uma reacção alérgica.
	RO	Conţine <denumirea substanţei sensibilizatoare>. Poate provoca o reacţie alergică.
	SK	Obsahuje <názov senzibilizujúcej chemickej látky>. Môže vyvolať alergickú reakciu.
	SL	Vsebuje <ime snovi, ki povzroča preobčutljivost>. Lahko povzroči alergijski odziv.
	FI	Sisältää <herkistävän aineen nimi>. Voi aiheuttaa allergisen reaktion.
	SV	Innehåller <namnet på det sensibiliserande ämnet>. Kan orsaka en allergisk reaktion.

EUH 209/ 209A	Keel	
►M2 — ◄ ►M2 — ◄	BG	При употреба може да стане силно запалим При употреба може да стане запалим.
►M2 — ◄ ►M2 — ◄	ES	Puede inflamarse fácilmente al usarlo Puede inflamarse al usarlo.
►M2 — ◄ ►M2 — ◄	CS	Při používání se může stát vysoce hořlavým. Při používání se může stát hořlavým.
►M2 — ◄ ►M2 — ◄	DA	Kan blive meget brandfarlig ved brug. Kan blive brandfarlig ved brug.
►M2 — ◄ ►M2 — ◄	DE	Kann bei Verwendung leicht entzündbar werden. Kann bei Verwendung entzündbar werden.

▼B

EUH 209/ 209A	Keel	
►M2 —◄ ►M2 —◄	ET	Kasutamisel võib muutuda väga tuleohtlikuks. Kasutamisel võib muutuda tuleohtlikuks.
►M2 —◄ ►M2 —◄	EL	Μπορεί να γίνει πολύ εύφλεκτο κατά τη χρήση. Μπορεί να γίνει εύφλεκτο κατά τη χρήση.
►M2 —◄ ►M2 —◄	EN	Can become highly flammable in use. Can become flammable in use.
►M2 —◄ ►M2 —◄	FR	Peut devenir facilement inflammable en cours d'utilisation. Peut devenir inflammable en cours d'utilisation.
►M2 —◄ ►M2 —◄	GA	D'fhéadfadh sé éirigh an-inadhainte agus é á úsáid. D'fhéadfadh sé éirigh inadhainte agus á úsáid.
▼M5	HR	Pri uporabi može postati lako zapaljivo. Pri uporabi može postati zapaljivo.
▼B ►M2 —◄ ►M2 —◄	IT	Può diventare facilmente infiammabile durante l'uso. Può diventare infiammabile durante l'uso.
►M2 —◄ ►M2 —◄	LV	Lietojot var viegli uzliesmot. Kļūt uzliesmojošs.
►M2 —◄ ►M2 —◄	LT	Naudojama gali tapti labai degia. Naudojama gali tapti degia.
►M2 —◄ ►M2 —◄	HU	A használat során fokozottan tűzveszélyessé válhat. A használat során tűzveszélyessé válhat.
►M2 —◄ ►M2 —◄	MT	Jista' jieħu n-nar faċilment meta jintuża. Jista' jieħu n-nar meta jintuża.
►M2 —◄ ►M2 —◄	NL	Kan bij gebruik licht ontvlambaar worden. Kan bij gebruik ontvlambaar worden.
►M2 —◄ ►M2 —◄	PL	Przy użyciu może stać się wysoce łatwopalny. Przy użyciu może stać się łatwopalny.
►M2 —◄ ►M2 —◄	PT	Pode tornar-se facilmente inflamável durante o uso. Pode tornar-se inflamável durante o uso.
►M2 —◄ ►M2 —◄	RO	Poate deveni foarte inflamabil în timpul utilizării. Poate deveni inflamabil în timpul utilizării.
►M2 —◄ ►M2 —◄	SK	Pri používaní sa môže stať vysoko horľavou. Pri používaní sa môže stať horľavou.
►M2 —◄ ►M2 —◄	SL	Med uporabo utegne postati lahko vnetljivo. Med uporabo utegne postati vnetljivo.
►M2 —◄ ►M2 —◄	FI	Voi muuttua helposti syttyväksi käytössä. Voi muuttua syttyväksi käytössä.
►M2 —◄ ►M2 —◄	SV	Kan bli mycket brandfarligt vid användning. Kan bli brandfarligt vid användning.

▼B

EUH 210	Keel	
	BG	Информационен лист за безопасност на разположение при поискване.
	ES	Puede solicitarse la ficha de datos de seguridad.
	CS	Na žádost je k^{o}dispozici bezpečnostní list.
	DA	Sikkerhedsdatablad kan rekvireres.
	DE	Sicherheitsdatenblatt auf Anfrage erhältlich.
	ET	Ohutuskaart nõudmisel kättesaadav.
	EL	Δελτίο δεδομένων ασφαλείας παρέχεται εφόσον ζητηθεί.
	EN	Safety data sheet available on request.
	FR	Fiche de données de sécurité disponible sur demande.
	GA	Bileog sonraí sábháilteachta ar fáil ar iarratas.
▼M5	HR	Sigurnosno-tehnički list dostupan na zahtjev.
▼B	IT	Scheda dati di sicurezza disponibile su richiesta.
	LV	Drošības datu lapa ir pieejama pēc pieprasījuma.
	LT	Saugos duomenų lapą galima gauti paprašius.
	HU	Kérésre biztonsági adatlap kapható.
	MT	Il-karta tat-tagħrif tas-sigurtà hija disponibbli meta ssir talba għaliha.
	NL	Veiligheidsinformatieblad op verzoek verkrijgbaar.
	PL	Karta charakterystyki udostępniana na życzenie.
	PT	Ficha de segurança fornecida a pedido.
	RO	Fișa tehnică de securitate disponibilă la cerere.
	SK	Na požiadanie možno poskytnúť kartu bezpečnostných údajov.
	SL	Varnosti list na voljo na zahtevo.
	FI	Käyttöturvallisuustiedote toimitetaan pyynnöstä.
	SV	Säkerhetsdatablad finns att rekvirera.

EUH 401	Keel	
	BG	За да се избегнат рискове за човешкото здраве и околната среда, спазвайте инструкциите за употреба.
	ES	A fin de evitar riesgos para las personas y el medio ambiente, siga las instrucciones de uso.
	CS	Dodržujte pokyny pro používání, abyste se vyvarovali rizik pro lidské zdraví a životní prostředí.

▼B

EUH 401	Keel	
	DA	Overhold brugsanvisningen for ikke at bringe menneskers sundhed og miljøet i fare.
	DE	Zur Vermeidung von Risiken für Mensch und Umwelt die Gebrauchsanleitung einhalten.
	ET	Inimeste tervise ja keskkonna ohustamise vältimiseks järgida kasutusjuhendit.
	EL	Για να αποφύγετε τους κινδύνους για την ανθρώπινη υγεία και το περιβάλλον, ακολουθήστε τις οδηγίες χρήσης.
	EN	To avoid risks to human health and the environment, comply with the instructions for use.
	FR	Respectez les instructions d'utilisation pour éviter les risques pour la santé humaine et l'environnement.
	GA	Chun contúirtí do shláinte an duine agus don timpeallacht a sheachaint, clóigh leis na treoracha maidir le húsáid.
▼M5	HR	Da bi se izbjegli rizici za zdravlje ljudi i okoliš, treba se pridržavati uputa za uporabu.
▼B	IT	Per evitare rischi per la salute umana e per l'ambiente, seguire le istruzioni per l'uso.
	LT	Siekiant išvengti neigiamo poveikio žmonių sveikatai ir aplinkai, laikytis naudojimo instrukcijų.
	LV	Lai izvairītos no riska cilvēku veselībai un videi, ievērojiet lietošanas pamācību.
	HU	Az emberi egészség és a környezet veszélyeztetésének elkerülése érdekében be kell tartani a használati utasítás előírásait.
	MT	Biex jiġu evitati r-riskji għal saħħet il-bniedem u għall-ambjent, ħares l-istruzzjonijiet dwar l-użu.
	NL	Volg de gebruiksaanwijzing om gevaar voor de menselijke gezondheid en het milieu te voorkomen.
	PL	W celu uniknięcia zagrożeń dla zdrowia ludzi i środowiska, należy stosować się do instrukcji użycia.
	PT	Para evitar riscos para a saúde humana e para o ambiente, respeitar as instruções de utilização.
	RO	Pentru a evita riscurile pentru sănătatea umană și mediul înconjurător, respectați instrucțiunile de utilizare.
	SK	Dodržiavajte návod na používanie, aby ste zabránili vzniku rizík pre ľudské zdravie a životné prostredie.
	SL	Da bi se izognili tveganjem za ljudi in okolje, ravnajte v skladu z navodili za uporabo.
	FI	Noudata käyttöohjeita ihmisen terveydelle ja ympäristölle aiheutuvien vaarojen välttämiseksi.
	SV	För att undvika risker för människors hälsa och för miljön, följ bruksanvisningen.

▼B

IV LISA

HOIATUSLAUSETE LOETELU

▼M19

Käesolevas lisas on esitatud süsteem, milles on loetletud ning liigiti rühmitatud soovitatavad hoiatuslaused iga ohuklassi ja ohukategooria kohta. Süsteem on abiks asjakohaste hoiatuslausete valimisel ning sisaldab kõigi ennetusmeetmete kategooriate elemente. Kasutada tuleb kõiki konkreetse ohuklassiga seotud konkreetseid elemente. Peale selle tuleb kasutada üldisi hoiatuslauseid, mis ei ole seotud ühegi konkreetse ohuklassi ega -kategooriaga, kui see on asjakohane.

Märgistusruumi säästmiseks ja loetavuse parandamiseks julgustatakse hoiatuslausete paindlikku kasutamist neid omavahel kombineerides ja ühendades. Süsteem ja käesoleva lisa 1. osas esitatud tabelid sisaldavad mitmeid kombineeritud hoiatuslauseid. Need on siiski ainult näited ning tarnijad võivad lauseid veelgi kombineerida ja ühendada, kui see suurendab märgistusel esitatava teabe selgust ja arusaadavust, kooskõlas artikliga 22 ja artikli 28 lõikega 3.

Olenemata artiklist 22 võivad märgistusele või ohutuskaardile kantavad hoiatuslaused sisaldada väikesi kõrvalekaldeid käesolevas lisas esitatud tekstist, kui need aitavad ohutusalast teavet edasi anda ning ohutusalaseid nõuandeid ei moonutata ega nende olulisust pisendata. Nimetatud kõrvalekalded võivad olla niisuguse õigekirjakuju, sünonüümi või muu võrdväärse termini kasutamine, mis on asjakohane piirkonnas, kuhu toodet tarnitakse ja kus seda kasutatakse.

▼M4

Kui 2. veeru hoiatuslause tekstist on osa pandud nurksulgudesse […], tähendab see, et nurksulgudes olev osa ei ole vajalik igal juhtumil ja seda tuleks kasutada ainult teatavate asjaolude korral. Sellistel juhtudel on 5. veerus esitatud selgitus, millal sellist teksti tuleks kasutada.

▼M12

Kui 2. veeru hoiatuslause tekstis on tavaline kaldkriips [/], tähendab see, et tuleb teha valik väljendite vahel, mida see eraldab, vastavalt 5. veerus esitatud tingimustele.

▼M4

Kui 2. veerus esitatud hoiatuslause tekstis on kasutatud kolmikpunkti, on 5. veerus esitatud üksikasjad teabe kohta, mis tuleb esitada.

▼M12

Kui 5. veeru tekstis osutatakse, et hoiatuslause võib ära jätta, kui märgistuses on esitatud teine hoiatuslause, võib seda teavet kasutada hoiatuslausete valimisel vastavalt artiklitele 22 ja 28.

▼B

1. **1. osa: Hoiatuslausete valikukriteeriumid**

Tabel 6.1

Üldised hoiatuslaused

Kood (1)	Üldised hoiatuslaused (2)	Ohuklass (3)	Ohukategooria (4)	Kasutamistingimused (5)
P101	Arsti poole pöördudes võtta kaasa toote pakend või etikett.	vastavalt vajadusele		Tarbijale ettenähtud tooted
P102	Hoida lastele kättesaamatus kohas.	vastavalt vajadusele		Tarbijale ettenähtud tooted

▼B

Kood (1)	Üldised hoiatuslaused (2)	Ohuklass (3)	Ohukategooria (4)	Kasutamistingimused (5)
▼M19 P103	Lugeda tähelepanelikult ja järgida kõiki juhiseid.	vajaduse korral		Tarbijale ettenähtud tooted – *jäetakse välja seal, kus kasutatakse lauset P202*

▼B

Tabel 6.2

Ohtu ennetavad hoiatuslaused

Kood (1)	Ohtu ennetavad hoiatuslaused (2)	Ohuklass (3)	Ohukategooria (4)	Kasutamistingimused (5)
▼M19 P201	Enne kasutamist tutvuda erijuhistega.	Lõhkeained (punkt 2.1)	Ebapüsiv lõhkeaine	
		Mutageensus sugurakkudele (punkt 3.5)	1.A,1.B, 2	Tarbijale ettenähtud tooted – *jäetakse välja seal, kus kasutatakse lauset P202*
		Kantserogeensus (punkt 3.6)	1.A,1.B, 2	
		Reproduktiivtoksilisus (punkt 3.7)	1.A,1.B, 2	
		Reproduktiivtoksilisus – toime imetamisele või imetamise kaudu (punkt 3.7)	Lisakategooria	
P202	Mitte käidelda enne ohutusnõuetega tutvumist ja nendest arusaamist.	Tuleohtlikud gaasid (punkt 2.2)	A, B (keemiliselt ebapüsivad gaasid)	
		Mutageensus sugurakkudele (punkt 3.5)	1.A,1.B, 2	
		Kantserogeensus (punkt 3.6)	1.A,1.B, 2	
		Reproduktiivtoksilisus (punkt 3.7)	1.A,1.B, 2	
		Reproduktiivtoksilisus – toime imetamisele või imetamise kaudu (punkt 3.7)	Lisakategooria	
P210	Hoida eemal soojusallikast, kuumadest pindadest, sädemetest, leekidest ja muudest süüteallikatest. Mitte suitsetada.	Lõhkeained (punkt 2.1)	Alamklassid 1.1, 1.2, 1.3, 1.4, 1.5	
		Tuleohtlikud gaasid (punkt 2.2)	1.A, 1.B, 2	
		Aerosoolid (punkt 2.3)	1, 2, 3	
		Tuleohtlikud vedelikud (punkt 2.6)	1, 2, 3	

▼M19

Kood (1)	Ohtu ennetavad hoiatuslaused (2)	Ohuklass (3)	Ohukategooria (4)	Kasutamistingimused (5)
		Tuleohtlikud tahked ained (punkt 2.7)	1, 2	
		Isereageerivad ained ja segud (punkt 2.8)	Tüübid A, B, C, D, E, F	
		Pürofoorsed vedelikud (punkt 2.9)	1	
		Pürofoorsed tahked ained (punkt 2.10)	1	
		Oksüdeerivad vedelikud (punkt 2.13)	1, 2, 3	
		Oksüdeerivad tahked ained (punkt 2.14)	1, 2, 3	
		Orgaanilised peroksiidid (punkt 2.15)	Tüübid A, B, C, D, E, F	
		Desensibiliseeritud lõhkeained (punkt 2.17)	1, 2, 3, 4	
▼M4 P211	Mitte pihustada leekidesse või muusse süüteallikasse.	Aerosoolid (punkt 2.3)	1, 2	
▼M19 P212	Vältida suletuna kuumutamist ja desensibilisaatori vähenemist.	Desensibiliseeritud lõhkeained (punkt 2.17)	1, 2, 3, 4	
▼M12 P220	Hoida eemal rõivastest ja muust süttivast materjalist.	Oksüdeerivad gaasid (punkt 2.4)	1	
		Oksüdeerivad vedelikud (punkt 2.13)	1,2,3	
		Oksüdeerivad tahked ained (punkt 2.14)	1,2,3	

▼M12

Kood (1)	Ohtu ennetavad hoiatuslaused (2)	Ohuklass (3)	Ohukategooria (4)	Kasutamistingimused (5)
———				
▼M19 P222	Hoida õhuga kokkupuute eest.	Tuleohtlikud gaasid (punkt 2.2)	Pürofoorne gaas	— *kui ohulause rõhutamist peetakse vajalikuks.*
		Pürofoorsed vedelikud (punkt 2.9)	1	
		Pürofoorsed tahked ained (punkt 2.10)	1	
▼M12 P223	Vältida kokkupuudet veega.	Ained ja segud, millest kokkupuutel veega eraldub tuleohtlikke gaase (punkt 2.12)	1, 2	— kui ohulause rõhutamist peetakse vajalikuks
▼M19 P230	Niisutada …-ga.	Lõhkeained (punkt 2.1)	Alamklassid 1.1, 1.2, 1.3, 1.5	Tootja/tarnija määrab sobiva materjali. — *ainete ja segude puhul, mida niisutatakse või lahjendatakse flegmatisaatoriga või mis lahustatakse või suspendeeritakse flegmatisaatoris, et vähendada või pärssida nende plahvatusohtlikkust*
		Desensibiliseeritud lõhkeained (punkt 2.17)	1, 2, 3, 4	Tootja/tarnija määrab sobiva materjali.
▼M12 P231	Sisu käidelda ja hoida inertgaasis/…	Pürofoorsed vedelikud (punkt 2.9)	1	Tootja/tarnija määrab sobiva vedeliku või gaasi, kui „inertgaas” ei ole asjakohane.
		Pürofoorsed tahked ained (punkt 2.10)	1	
		Ained ja segud, millest kokkupuutel veega eraldub tuleohtlikke gaase (punkt 2.12)	1, 2, 3	— kui aine või segu reageerib kergesti õhuniiskusega Tootja/tarnija määrab sobiva vedeliku või gaasi, kui „inertgaas” ei ole asjakohane.
▼B P232	Hoida niiskuse eest.	Ained ja segud, mis kokkupuutel veega eraldavad tuleohtlikke gaase (punkt 2.12)	1, 2, 3	

▼B

Kood (1)	Ohtu ennetavad hoiatuslaused (2)	Ohuklass (3)	Ohukategooria (4)	Kasutamistingimused (5)
▼M19				
P233	Hoida pakend tihedalt suletuna.	Tuleohtlikud vedelikud (punkt 2.6)	1, 2, 3	— kui vedelik on lenduv ja võib luua plahvatusohtliku keskkonna
		Pürofoorsed vedelikud (punkt 2.9)	1	
		Pürofoorsed tahked ained (punkt 2.10)	1	
		Desensibiliseeritud lõhkeained (punkt 2.17)	1, 2, 3, 4	
		Äge mürgisus sissehingamisel (punkt 3.1)	1, 2, 3	— kui kemikaal on lenduv ja võib luua ohtliku keskkonna
		Mürgisus sihtelundi suhtes – ühekordne kokkupuude; hingamisteede ärritus (punkt 3.8)	3	
		Mürgisus sihtelundi suhtes – ühekordne kokkupuude; narkootiline toime (punkt 3.8)	3	
▼M12				
P234	Hoida üksnes originaalpakendis.	Lõhkeained (punkt 2.1)	Alamklassid 1.1, 1.2, 1.3, 1.4, 1.5	
		Isereageerivad ained ja segud (punkt 2.8)	Tüübid A, B, C, D, E, F	
		Orgaanilised peroksiidid (punkt 2.15)	Tüübid A, B, C, D, E, F	
		Metalle söövitavad (punkt 2.16)	1	
P235	Hoida jahedas.	Tuleohtlikud vedelikud (punkt 2.6)	1, 2, 3	— 1. kategooria tuleohtlike vedelike ja muude tuleohtlike vedelike puhul, mis on lenduvad ja võivad tekitada plahvatusohtliku keskkonna
		Isereageerivad ained ja segud (punkt 2.8)	Tüübid A, B, C, D, E, F	— võib ära jätta, kui märgistuses on esitatud P411
		Isekuumenevad ained ja segud (punkt 2.11)	1, 2	— võib ära jätta, kui märgistuses on esitatud P413
		Orgaanilised peroksiidid (punkt 2.15)	Tüübid A, B, C, D, E, F	— võib ära jätta, kui märgistuses on esitatud P411

▼**M12**

Kood (1)	Ohtu ennetavad hoiatuslaused (2)	Ohuklass (3)	Ohukategooria (4)	Kasutamistingimused (5)
P240	Mahuti ja vastuvõtuseade maandada ja ühendada.	Lõhkeained (punkt 2.1)	Alamklassid 1.1, 1.2, 1.3, 1.4, 1.5	— kui lõhkeaine on elektrostaatiliselt tundlik
		Tuleohtlikud vedelikud (punkt 2.6)	1, 2, 3	— kui vedelik on lenduv ja võib luua plahvatusohtliku keskkonna
		Tuleohtlikud tahked ained (punkt 2.7)	1, 2	— kui tahke aine on elektrostaatiliselt tundlik
		Isereageerivad ained ja segud (punkt 2.8)	Tüübid A,B,C, D, E, F	— kui need on elektrostaatiliselt tundlikud ja võivad tekitada plahvatusohtliku keskkonna
		Orgaanilised peroksiidid (punkt 2.15)		
P241	Kasutada plahvatuskindlaid [elektri-/ventilatsiooni-/ valgustus-/…]seadmeid.	Tuleohtlikud vedelikud (punkt 2.6)	1, 2, 3	— kui vedelik on lenduv ja võib luua plahvatusohtliku keskkonna. — nurksulgudes teksti võib kasutada, et täpsustada elektri-, ventilatsiooni-, valgustus- või muud seadmed, kui see on vajalik ja asjakohane.
		Tuleohtlikud tahked ained (punkt 2.7)	1, 2	— kui võib esineda tolmupilvi. — nurksulgudes teksti võib kasutada, et täpsustada elektri-, ventilatsiooni-, valgustus- või muud seadmed, kui see on vajalik ja asjakohane.
P242	Mitte kasutada seadmeid, mis võivad tekitada sädemeid.	Tuleohtlikud vedelikud (punkt 2.6)	1, 2, 3	— kui vedelik on lenduv ja võib luua plahvatusohtliku keskkonna ja kui süttimiseks vajalik minimaalne energia on väga väike. (See kehtib ainete ja segude kohta, mille süttimiseks vajalik energia on < 0,1 mJ, nt süsinikdisulfiid)
P243	Rakendada abinõusid staatilise elektri vältimiseks.	Tuleohtlikud vedelikud (punkt 2.6)	1, 2, 3	— kui vedelik on lenduv ja võib luua plahvatusohtliku keskkonna.

▼B

Kood (1)	Ohtu ennetavad hoiatuslaused (2)	Ohuklass (3)	Ohukategooria (4)	Kasutamistingimused (5)
▼M4 P244	Hoida ventiilid ja liitmikud õlist ja rasvast puhtad.	Oksüdeerivad gaasid (punkt 2.4)	1	
▼M12 P250	Hoida kriimustamise/põrutuse/hõõrdumise/… eest.	Lõhkeained (punkt 2.1)	Ebapüsivad lõhkeained ja alamklassid 1.1, 1.2, 1.3, 1.4, 1.5	— kui lõhkeaine on mehaaniliselt tundlik Tootja/tarnija määrab käitlemisviisid, mida tuleb vältida.
▼M4 P251	Mitte purustada ega põletada isegi pärast kasutamist.	Aerosoolid (punkt 2.3)	1, 2, 3	
▼B P260	Tolmu/suitsu/gaasi/udu/auru/pihustatud ainet mitte sisse hingata.	Äge mürgisus sissehingamisel (punkt 3.1)	1, 2	Tootja/tarnija määrab tingimused, mida tuleb vältida.
		Mürgisus sihtelundi suhtes – ühekordne kokkupuude (punkt 3.8)	1, 2	
		Mürgisus sihtelundi suhtes – korduv kokkupuude (punkt 3.9)	1, 2	
		Nahasöövitus (punkt 3.2)	1.A, 1.B, 1.C	— Täpsustada: „vältida tolmu või udu sissehingamist”. — kui kasutamise ajal võib sattuda hingamisteedesse tolmu- või uduosakesi.
		Reproduktiivtoksilisus – toime imetamisele või imetamise kaudu (punkt 3.7)	Lisakategooria	
▼M12 P261	Vältida tolmu / suitsu / gaasi / udu / auru / pihustatud aine sissehingamist.	Äge mürgisus sissehingamisel (punkt 3.1)	3, 4	— võib ära jätta, kui on märgistuses on esitatud P260 Tootja/tarnija määrab kohaldatavad tingimused.
		Hingamisteede sensibiliseerimine (punkt 3.4)	1, 1A, 1B	
		Naha sensibiliseerimine (punkt 3.4)	1, 1A, 1B	
		Mürgisus sihtelundi suhtes – ühekordne kokkupuude; hingamisteede ärritus (punkt 3.8)	3	
		Mürgisus sihtelundi suhtes – ühekordne kokkupuude; narkootiline toime (punkt 3.8)	3	

▼B

Kood (1)	Ohtu ennetavad hoiatuslaused (2)	Ohuklass (3)	Ohukategooria (4)	Kasutamistingimused (5)
P262	Vältida aine sattumist silma, nahale või riietele.	Nahakaudne äge mürgisus (punkt 3.1)	1, 2	
▼M12 P263	Vältida kokkupuudet raseduse ja imetamise ajal.	Reproduktiivtoksilisus – toime imetamisele või imetamise kaudu (punkt 3.7)	Lisakategooria	
▼B P264	Pärast käitlemist pesta hoolega…	Suukaudne äge mürgisus (punkt 3.1)	1, 2, 3, 4	Tootja/tarnija määrab kehaosad, mida tuleb pärast aine kasutamist pesta.
		Nahakaudne äge mürgisus (punkt 3.1)	1, 2	
		Nahasöövitus (punkt 3.2)	1.A, 1.B, 1.C	
		Nahaärritus (punkt 3.2)	2	
		Silmade ärritus (punkt 3.3)	2	
		Reproduktiivtoksilisus – toime imetamisele või imetamise kaudu (punkt 3.7)	Lisakategooria	
		Mürgisus sihtelundi suhtes – ühekordne kokkupuude (punkt 3.8)	1, 2	
		Mürgisus sihtelundi suhtes – korduv kokkupuude (punkt 3.9)	1	
P270	Toote käitlemise ajal mitte süüa, juua ega suitsetada.	Suukaudne äge mürgisus (punkt 3.1)	1, 2, 3, 4	
		Nahakaudne äge mürgisus (punkt 3.1)	1, 2	
		Reproduktiivtoksilisus – toime imetamisele või imetamise kaudu (punkt 3.7)	Lisakategooria	
		Mürgisus sihtelundi suhtes – ühekordne kokkupuude (punkt 3.8)	1, 2	
		Mürgisus sihtelundi suhtes – korduv kokkupuude (punkt 3.9)	1	

▼B

Kood (1)	Ohtu ennetavad hoiatuslaused (2)	Ohuklass (3)	Ohukategooria (4)	Kasutamistingimused (5)
P271	Käidelda üksnes välitingimustes või hästi ventileeritavas kohas.	Äge mürgisus sissehingamisel (punkt 3.1)	1, 2, 3, 4	
		Mürgisus sihtelundi suhtes – ühekordne kokkupuude; hingamisteede ärritus (punkt 3.8).	3	
		Mürgisus sihtelundi suhtes – ühekordne kokkupuude; narkootiline toime (punkt 3.8)	3	
▼M2 P272	Saastunud töörõivaid töökohast mitte välja viia.	Naha sensibiliseerimine (punkt 3.4)	1, 1A, 1B	
▼B P273	Vältida sattumist keskkonda.	Ohtlik ►C4 veekeskkonnale ◄ – äge mürgisus (punkt 4.1)	1	— kui see ei ole ettenähtud kasutusviis.
		Ohtlik ►C4 veekeskkonnale ◄ – ►M2 pikaajaline oht veekeskkonnale (punkt 4.1) ◄	1, 2, 3, 4	
▼M2 _____				
▼M19 P280	Kanda kaitsekindaid/kaitserõivastust/kaitseprille/kaitsemaski/kuulmiskaitsevahendeid	Lõhkeained (punkt 2.1)	Ebapüsivad lõhkeained ja alamklassid 1.1, 1.2, 1.3, 1.4, 1.5	Tootja/tarnija määrab asjakohased isikukaitsevahendid.
		Tuleohtlikud gaasid (punkt 2.2)	Pürofoorne gaas	
		Tuleohtlikud vedelikud (punkt 2.6)	1, 2, 3	
		Tuleohtlikud tahked ained (punkt 2.7)	1, 2	
		Isereageerivad ained ja segud (punkt 2.8)	Tüübid A, B, C, D, E, F	
		Pürofoorsed vedelikud (punkt 2.9)	1	
		Pürofoorsed tahked ained (punkt 2.10)	1	
		Isekuumenevad ained ja segud (punkt 2.11)	1, 2	

▼**M19**

Kood (1)	Ohtu ennetavad hoiatuslaused (2)	Ohuklass (3)	Ohukategooria (4)	Kasutamistingimused (5)
		Ained ja segud, millest kokkupuutel veega eraldub tuleohtlikke gaase (punkt 2.12)	1, 2, 3	
		Oksüdeerivad vedelikud (punkt 2.13)	1, 2, 3	
		Oksüdeerivad tahked ained (punkt 2.14)	1, 2, 3	
		Orgaanilised peroksiidid (punkt 2.15)	Tüübid A, B, C, D, E, F	
		Desensibiliseeritud lõhkeained (punkt 2.17)	1, 2, 3, 4	
		Nahakaudne äge mürgisus (punkt 3.1)	1, 2, 3, 4	— *Täpsustada kaitsekindad/kaitserõivastus.* Tootja/tarnija võib vajaduse korral täpsemini määrata vajaliku kaitsevarustuse.
		Nahasöövitus (punkt 3.2)	1.A, 1.B, 1.C	— *Täpsustada kaitsekindad/kaitserõivastus ning kaitseprillid/kaitsemask.* Tootja/tarnija võib vajaduse korral täpsemini määrata vajaliku kaitsevarustuse.
		Nahaärritus (punkt 3.2)	2	— *Täpsustada kaitsekindad.* Tootja/tarnija võib vajaduse korral täpsemini määrata vajaliku kaitsevarustuse.
		Naha sensibiliseerimine (punkt 3.4)	1, 1.A, 1.B	
		Raske silmakahjustus (punkt 3.3)	1	— *Täpsustada kaitseprillid/kaitsemask.* Tootja/tarnija võib vajaduse korral täpsemini määrata vajaliku kaitsevarustuse.
		Silmade ärritus (punkt 3.3)	2	
		Mutageensus sugurakkudele (punkt 3.5)	1.A, 1.B, 2	Tootja/tarnija määrab asjakohased isikukaitsevahendid.
		Kantserogeensus (punkt 3.6)	1.A, 1.B, 2	
		Reproduktiivtoksilisus (punkt 3.7)	1.A, 1.B, 2	

▼B

Kood (1)	Ohtu ennetavad hoiatuslaused (2)	Ohuklass (3)	Ohukategooria (4)	Kasutamistingimused (5)
▼M4 ———				
▼M12 P282	Kanda külmakaitsekindaid ning kaitsemaski või kaitseprille.	Rõhu all olevad gaasid (punkt 2.5)	Külmutatud veeldatud gaas	
P283	Kanda tulekindlat või tule levikut aeglustavat rõivastust.	Oksüdeerivad vedelikud (punkt 2.13)	1	
		Oksüdeerivad tahked ained (punkt 2.14)	1	
P284	[Ebapiisava ventilatsiooni korral] kanda hingamisteede kaitsevahendeid.	Äge mürgisus sissehingamisel (punkt 3.1)	1, 2	— nurksulgudes teksti võib kasutada, kui kasutamiskohas esitatakse koos kemikaaliga teave, millist tüüpi ventilatsioon tagab ohutu kasutamise. Tootja/tarnija määrab vajaliku kaitsevarustuse.
		Hingamisteede sensibiliseerimine (punkt 3.4)	1, 1A, 1B	
▼M4 ———				
▼M12 P231 + P232	Sisu käidelda ja hoida inertgaasis/… Hoida niiskuse eest.	Pürofoorsed vedelikud (punkt 2.9)	1	Tootja/tarnija määrab sobiva vedeliku või gaasi, kui „inertgaas” ei ole asjakohane.
		Pürofoorsed tahked ained (punkt 2.10)	1	
		Ained ja segud, millest kokkupuutel veega eraldub tuleohtlikke gaase (punkt 2.12)	1, 2, 3	— kui aine või segu reageerib kergesti õhuniiskusega Tootja/tarnija määrab sobiva vedeliku või gaasi, kui „inertgaas” ei ole asjakohane.
———				

▼B

Tabel 6.3

Hoiatuslaused reageerimise kohta

Kood (1)	Hoiatuslaused reageerimise kohta (2)	Ohuklass (3)	Ohukategooria (4)	Kasutamistingimused (5)
▼M19 P301	ALLANEELAMISE KORRAL:	Suukaudne äge mürgisus (punkt 3.1)	1, 2, 3, 4	
		Nahasöövitus (punkt 3.2)	1, 1.A, 1.B, 1.C	
		Hingamiskahjustused (punkt 3.10)	1	
P302	NAHALE SATTUMISE KORRAL:	Pürofoorsed vedelikud (punkt 2.9)	1	
		Pürofoorsed tahked ained (punkt 2.10)	1	
		Ained ja segud, millest kokkupuutel veega eraldub tuleohtlikke gaase (punkt 2.12)	1, 2	
		Nahakaudne äge mürgisus (punkt 3.1)	1, 2, 3, 4	
		Nahaärritus (punkt 3.2)	2	
		Naha sensibiliseerimine (punkt 3.4)	1, 1.A, 1.B	
▼B P303	NAHALE (või juustele) SATTUMISE KORRAL:	Tuleohtlikud vedelikud (punkt 2.6)	1, 2, 3	
		Nahasöövitus (punkt 3.2)	1.A, 1.B, 1.C	
▼M2 P304	SISSEHINGAMISE KORRAL:	Äge mürgisus sissehingamisel (punkt 3.1)	1, 2, 3, 4	
		Nahasöövitus (punkt 3.2)	1A, 1B, 1C	
		Hingamiselundite sensibiliseerimine (punkt 3.4)	1, 1A, 1B	
		Mürgisus sihtelundi suhtes – ühekordne kokkupuude; hingamisteede ärritus (punkt 3.8)	3	
		Mürgisus sihtelundi suhtes – ühekordne kokkupuude; narkoos (punkt 3.8)	3	

▼B

Kood (1)	Hoiatuslaused reageerimise kohta (2)	Ohuklass (3)	Ohukategooria (4)	Kasutamistingimused (5)
P305	SILMA SATTUMISE KORRAL:	Nahasöövitus (punkt 3.2)	1.A, 1.B, 1.C	
		Raske silmakahjustus/ silmade ärritus (punkt 3.3)	1	
		Silmade ärritus (punkt 3.3)	2	
P306	RÕIVASTELE SATTUMISE KORRAL:	Oksüdeerivad vedelikud (punkt 2.13)	1	
		Oksüdeerivad tahked ained (punkt 2.14)	1	
▼M4 ———				
P308	Kokkupuute või kokkupuutekahtluse korral:	Mutageensus sugurakkudele (punkt 3.5)	1A, 1B, 2	
		Kantserogeensus (punkt 3.6)	1A, 1B, 2	
		Reproduktiivtoksilisus (punkt 3.7)	1A, 1B, 2	
		Reproduktiivtoksilisus – toime imetamisele või imetamise kaudu (punkt 3.7)	Täiendav kategooria	
		Mürgisus sihtelundi suhtes, ühekordne kokkupuude (punkt 3.8)	1, 2	
———				
P310	Võtta viivitamata ühendust MÜRGISTUSTEABEKESKUSEGA/arstiga/…	Äge suukaudne mürgisus (punkt 3.1)	1, 2, 3	…Tootja/tarnija täpsustab kiire arstiabi saamiseks sobiva allika.
		Äge nahakaudne mürgisus (punkt 3.1)	1, 2	
		Äge mürgisus sissehingamisel (punkt 3.1)	1, 2	
		Nahasöövitus (punkt 3.2)	1A, 1B, 1C	
		Raske silmakahjustus / silmade ärritus (punkt 3.3)	1	
		Hingamiskahjustused (punkt 3.10)	1	
P311	Võtta ühendust MÜRGISTUSTEABEKESKUSEGA/ arstiga/…	Äge mürgisus sissehingamisel (punkt 3.1)	3	…Tootja/tarnija täpsustab kiire arstiabi saamiseks sobiva allika.
		Hingamisteede sensibiliseerimine (punkt 3.4)	1, 1A, 1B	
		Mürgisus sihtelundi suhtes – ühekordne kokkupuude (punkt 3.8)	1, 2	

▼B

Kood (1)	Hoiatuslaused reageerimise kohta (2)	Ohuklass (3)	Ohukategooria (4)	Kasutamistingimused (5)
▼M12 P312	Halva enesetunde korral võtta ühendust MÜRGISTUSTEABEKESKUSEGA/arstiga/…/.	Suukaudne äge mürgisus (punkt 3.1)	4	Tootja/tarnija täpsustab kiire arstiabi saamiseks sobiva allika.
		Nahakaudne äge mürgisus (punkt 3.1)	3, 4	
		Äge mürgisus sissehingamisel (punkt 3.1)	4	
		Mürgisus sihtelundi suhtes – ühekordne kokkupuude; hingamisteede ärritus (punkt 3.8)	3	
		Mürgisus sihtelundi suhtes – ühekordne kokkupuude; narkootiline toime (punkt 3.8)	3	
▼M2 P313	Pöörduda arsti poole.	Nahaärritus (punkt 3.2)	2, 3	
		Silmade ärritus (punkt 3.3)	2	
		Naha sensibiliseerimine (punkt 3.4)	1, 1A, 1B	
		Suguraku mutageensus (punkt 3.5)	1A, 1B, 2	
		Kantserogeensus (punkt 3.6)	1A, 1B, 2	
		Reproduktiivtoksilisus (punkt 3.7)	1A, 1B, 2	
		Reproduktiivtoksilisus – toime imetamisele või imetamise kaudu (punkt 3.7)	Täiendav kategooria	
▼B P314	Halva enesetunde korral pöörduda arsti poole.	Mürgisus sihtelundi suhtes – korduv kokkupuude (punkt 3.9)	1, 2	
P315	Pöörduda viivitamata arsti poole.	Rõhu all olevad gaasid (punkt 2.5)	Külmutatud veeldatud gaas	

▼B

Kood (1)	Hoiatuslaused reageerimise kohta (2)	Ohuklass (3)	Ohukategooria (4)	Kasutamistingimused (5)
▼M12 P320	Nõuab kiiret eriravi (vt…etiketil).	Äge mürgisus sissehingamisel (punkt 3.1)	1, 2	— kui on vaja viivitamata manustada vastumürki. … Viide täiendavale esmaabijuhisele.
P321	Nõuab eriravi (vt … käesoleval etiketil).	Suukaudne äge mürgisus (punkt 3.1)	1, 2, 3	— kui on vaja viivitamata manustada vastumürki. … Viide täiendavale esmaabijuhisele.
		Nahakaudne äge mürgisus (punkt 3.1)	1, 2, 3, 4	— kui soovitatakse viivitamata võtta erimeetmeid, näiteks kasutada teatavat puhastusainet. … Viide täiendavale esmaabijuhisele.
		Äge mürgisus sissehingamisel (punkt 3.1)	3	— kui on vaja viivitamata võtta erimeetmeid. … Viide täiendavale esmaabijuhisele.
		Nahasöövitus (punkt 3.2)	1, 1A, 1B, 1C	… Viide täiendavale esmaabijuhisele. Tootja/tarnija võib vajaduse korral määrata sobiva puhastusaine.
		Nahaärritus (punkt 3.2)	2	
		Naha sensibiliseerimine (punkt 3.4)	1, 1A, 1B	
		Mürgisus sihtelundi suhtes – ühekordne kokkupuude (punkt 3.8)	1	— kui on vaja võtta viivitamata meetmeid. … Viide täiendavale esmaabijuhisele.
▼M4 ———				
▼B P330	Loputada suud.	Suukaudne äge mürgisus (punkt 3.1)	1, 2, 3, 4	
		Nahasöövitus (punkt 3.2)	1.A, 1.B, 1.C	
P331	MITTE kutsuda esile oksendamist.	Nahasöövitus (punkt 3.2)	1.A, 1.B, 1.C	
		Hingamiskahjustused (punkt 3.10).	1	
▼M19 P332	Nahaärrituse korral:	Nahaärritus (punkt 3.2)	2	võib ära jätta, kui märgistusel on esitatud P333.

▼B

Kood (1)	Hoiatuslaused reageerimise kohta (2)	Ohuklass (3)	Ohukategooria (4)	Kasutamistingimused (5)
▼M2 P333	Nahaärrituse või lööbe korral:	Naha sensibiliseerimine (punkt 3.4)	1, 1A, 1B	
▼M12 P334	Hoida jahedas vees [või panna peale niiske kompress].	Pürofoorsed vedelikud (punkt 2.9)	1	— nurksulgudes esitatud teksti kasutada pürofoorsete vedelike ja tahkete ainete puhul
		Pürofoorsed tahked ained (punkt 2.10)	1	
		Ained ja segud, millest kokkupuutel veega eraldub tuleohtlikke gaase (punkt 2.12)	1, 2	Kasutada ainult „hoida jahedas vees”. Nurksulgudes esitatud teksti ei tohi kasutada.
▼B P335	Pühkida lahtised osakesed nahalt maha.	Pürofoorsed tahked ained (punkt 2.10)	1	
		Ained ja segud, millest kokkupuutel veega eraldub tuleohtlikke gaase (punkt 2.12).	1, 2	
P336	Sulatada külmunud osad leiges vees. Kannatada saanud piirkonda mitte hõõruda.	Rõhu all olevad gaasid (punkt 2.5)	Külmutatud veeldatud gaas	
P337	Kui silmade ärritus ei möödu:	Silmade ärritus (punkt 3.3)	2	
P338	Eemaldada kontaktläätsed, kui neid kasutatakse ja kui neid on kerge eemaldada. Loputada veel kord.	Nahasöövitus (punkt 3.2)	1.A, 1.B, 1.C	
		Raske silmakahjustus/ silmade ärritus (punkt 3.3)	1	
		Silmade ärritus (punkt 3.3)	2	
▼M4 P340	Toimetada isik värske õhu kätte ja hoida asendis, mis võimaldab kergesti hingata.	Äge mürgisus sissehingamisel (punkt 3.1)	1, 2, 3, 4	
		Nahasöövitus (punkt 3.2)	1A, 1B, 1C	
		Hingamisteede sensibiliseerimine (punkt 3.4)	1, 1A, 1B	

▼M4

Kood (1)	Hoiatuslaused reageerimise kohta (2)	Ohuklass (3)	Ohukategooria (4)	Kasutamistingimused (5)
		Mürgisus sihtelundi suhtes – ühekordne kokkupuude; hingamisteede ärritus (punkt 3.8)	3	
		Mürgisus sihtelundi suhtes – ühekordne kokkupuude; narkoos (punkt 3.8)	3	
———				
▼M2 P342	Hingamisteede probleemide ilmnemise korral:	Hingamiselundite sensibiliseerimine (punkt 3.4)	1, 1A, 1B	
▼M4 ———				
▼B P351	Loputada mitme minuti jooksul ettevaatlikult veega.	Nahasöövitus (punkt 3.2)	1.A, 1.B, 1.C	
		Raske silmakahjustus/ silmade ärritus (punkt 3.3)	1	
		Silmade ärritus (punkt 3.3)	2	
▼M4 P352	Pesta rohke veega/…	Äge nahakaudne mürgisus (punkt 3.1)	1, 2, 3, 4	… Tootja/tarnija võib vajaduse korral täpsustada puhastusvahendi või soovitada muud vahendit erandjuhtudel, kus vett ei tohi kindlasti kasutada.
		Nahaärritus (punkt 3.2)	2	
		Naha sensibiliseerimine (punkt 3.4)	1, 1A, 1B	
▼M12 P353	Loputada nahka veega [või loputada duši all].	Tuleohtlikud vedelikud (punkt 2.6)	1, 2, 3	— nurksulgudes esitatud tekst lisatakse juhul, kui tootja/tarnija seda konkreetse kemikaali puhul asjakohaseks peab.
		Nahasöövitus (punkt 3.2)	1, 1A, 1B, 1C	
▼B P360	Saastunud rõivad ja nahk loputada viivitamata rohke veega ning alles seejärel rõivad eemaldada.	Oksüdeerivad vedelikud (punkt 2.13)	1	
		Oksüdeerivad tahked ained (punkt 2.14)	1	
▼M4 P361	Võtta viivitamata seljast kõik saastunud rõivad.	Tuleohtlikud vedelikud (punkt 2.6)	1, 2, 3	
		Äge nahakaudne mürgisus (punkt 3.1)	1, 2, 3	

▼M4

Kood (1)	Hoiatuslaused reageerimise kohta (2)	Ohuklass (3)	Ohukategooria (4)	Kasutamistingimused (5)
		Nahasöövitus (punkt 3.2)	1A, 1B, 1C	
P362	Võtta seljast saastunud rõivad.	Äge nahakaudne mürgisus (punkt 3.1)	4	
		Nahaärritus (punkt 3.2)	2	
		Naha sensibiliseerimine (punkt 3.4)	1, 1A, 1B	
P363	Pesta saastunud rõivad enne järgmist kasutamist.	Nahasöövitus (punkt 3.2)	1A, 1B, 1C	
P364	Ja pesta enne korduskasutust.	Äge nahakaudne mürgisus (punkt 3.1)	1, 2, 3, 4	
		Nahaärritus (punkt 3.2)	2	
		Naha sensibiliseerimine (punkt 3.4)	1, 1A, 1B	

▼M19

P370	Tulekahju korral:	Lõhkeained (punkt 2.1)	Ebapüsivad lõhkeained ja alamklassid 1.1, 1.2, 1.3, 1.4, 1.5	
		Oksüdeerivad gaasid (punkt 2.4)	1	
		Tuleohtlikud vedelikud (punkt 2.6)	1, 2, 3	
		Tuleohtlikud tahked ained (punkt 2.7)	1, 2	
		Isereageerivad ained ja segud (punkt 2.8)	Tüübid A, B, C, D, E, F	
		Pürofoorsed vedelikud (punkt 2.9)	1	
		Pürofoorsed tahked ained (punkt 2.10)	1	
		Ained ja segud, millest kokkupuutel veega eraldub tuleohtlikke gaase (punkt 2.12)	1, 2, 3	
		Oksüdeerivad vedelikud (punkt 2.13)	1, 2, 3	
		Oksüdeerivad tahked ained (punkt 2.14)	1, 2, 3	
		Orgaanilised peroksiidid (punkt 2.15)	Tüübid A, B, C, D, E, F	
		Desensibiliseeritud lõhkeained (punkt 2.17)	1, 2, 3	
P371	Suure tulekahju korral ning kui on tegemist suurte kogustega:	Oksüdeerivad vedelikud (punkt 2.13)	1	
		Oksüdeerivad tahked ained (punkt 2.14)	1	
		Desensibiliseeritud lõhkeained (punkt 2.17)	4	

▼B

Kood (1)	Hoiatuslaused reageerimise kohta (2)	Ohuklass (3)	Ohukategooria (4)	Kasutamistingimused (5)
▼M12				
P372	plahvatusoht.	Lõhkeained (punkt 2.1)	Ebapüsivad lõhkeained ja alamklassid 1.1, 1.2, 1.3 ja 1.5	
			Alamklass 1.4	— välja arvatud alamklassi 1.4 (sobivusrühm S) lõhkeained veopakendis.
		Isereageerivad ained ja segud (punkt 2.8)	A-tüüp	
		Orgaanilised peroksiidid (punkt 2.15)	A-tüüp	
P373	Kui tuli jõuab lõhkeaineteni, MITTE teha kustutustöid.	Lõhkeained (punkt 2.1)	Ebapüsivad lõhkeained ja alamklassid 1.1, 1.2, 1.3, 1.5	
			Alamklass 1.4	— välja arvatud alamklassi 1.4 (sobivusrühm S) lõhkeained veopakendis.
		Isereageerivad ained ja segud (punkt 2.8)	A-tüüp	
		Orgaanilised peroksiidid (punkt 2.15)	Tüüp A	
———				
▼M19				
P375	Plahvatusohu tõttu teha kustutustöid eemalt.	Lõhkeained (punkt 2.1)	Alamklass 1.4	— alamklassi 1.4 (sobivusrühm S) lõhkeained veopakendis.
		Isereageerivad ained ja segud (punkt 2.8)	Tüüp B	
		Oksüdeerivad vedelikud (punkt 2.13)	1	
		Oksüdeerivad tahked ained (punkt 2.14)	1	
		Orgaanilised peroksiidid (punkt 2.15)	Tüüp B	
		Desensibiliseeritud lõhkeained (punkt 2.17)	1, 2, 3, 4	

▼B

Kood (1)	Hoiatuslaused reageerimise kohta (2)	Ohuklass (3)	Ohukategooria (4)	Kasutamistingimused (5)
P376	Leke peatada, kui seda on võimalik teha ohutult.	Oksüdeerivad gaasid (punkt 2.4)	1	
▼M19 P377	Lekkiva gaasi põlemise korral mitte kustutada, välja arvatud juhul, kui leket on võimalik ohutult peatada.	Tuleohtlikud gaasid (punkt 2.2)	1.A, 1.B, 2	
▼M12 P378	Kustutamiseks kasutada …	Tuleohtlikud vedelikud (punkt 2.6)	1, 2, 3	— kui vesi suurendab ohtu Tootja/tarnija täpsustab sobiva vahendi.
		Tuleohtlikud tahked ained (punkt 2.7)	1, 2	
		Isereageerivad ained ja segud (punkt 2.8)	Tüübid B, C, D, E, F	
		Pürofoorsed vedelikud (punkt 2.9)	1	
		Pürofoorsed tahked ained (punkt 2.10)	1	
		Ained ja segud, millest kokkupuutel veega eraldub tuleohtlikke gaase (punkt 2.12)	1, 2, 3	
		Oksüdeerivad vedelikud (punkt 2.13)	1, 2, 3	
		Oksüdeerivad tahked ained (punkt 2.14)	1, 2, 3	
		Orgaanilised peroksiidid (punkt 2.15)	Tüübid B, C, D, E, F	
▼M19 P380	Ala evakueerida.	Lõhkeained (punkt 2.1)	Ebapüsivad lõhkeained ja alamklassid 1.1, 1.2, 1.3, 1.4, 1.5	
		Isereageerivad ained ja segud (punkt 2.8)	Tüübid A, B	
		Oksüdeerivad vedelikud (punkt 2.13)	1	
		Oksüdeerivad tahked ained (punkt 2.14)	1	
		Orgaanilised peroksiidid (punkt 2.15)	Tüübid A, B	
		Desensibiliseeritud lõhkeained (punkt 2.17)	1, 2, 3, 4	
P381	Lekke korral eemaldada kõik süüteallikad.	Tuleohtlikud gaasid (punkt 2.2)	1.A, 1.B, 2	
▼B P390	Mahavoolanud aine absorbeerida, et see ei kahjustaks teisi materjale.	Metalle söövitavad (punkt 2.16)	1	

▼B

Kood (1)	Hoiatuslaused reageerimise kohta (2)	Ohuklass (3)	Ohukategooria (4)	Kasutamistingimused (5)
P391	Mahavoolanud aine kokku koguda.	Ohtlik ►C4 veekeskkonnale ◄ – äge mürgisus (punkt 4.1)	1	
		Ohtlik ►C4 veekeskkonnale ◄ – ►M2 pikaajaline oht veekeskkonnale (section 4.1) ◄	1, 2	
▼M4 P301 + P310	ALLANEELAMISE KORRAL: võtta viivitamata ühendust MÜRGISTUSTEABEKESKUSEGA/arstiga/…	Äge suukaudne mürgisus (punkt 3.1)	1, 2, 3	…Tootja/tarnija täpsustab kiire arstiabi saamiseks sobiva allika.
		Hingamiskahjustused (punkt 3.10)	1	
▼M19 P301 + P312	ALLANEELAMISE KORRAL: halva enesetunde korral võtta ühendust MÜRGISTUSTEABEKESKUSEGA/arstiga/…/.	Suukaudne äge mürgisus (punkt 3.1)	4	Tootja/tarnija täpsustab kiire arstiabi saamiseks sobiva allika.
▼M12 _____				
P302 + P334	NAHALE SATTUMISE KORRAL: Hoida jahedas vees või panna peale niiske kompress.	Pürofoorsed vedelikud (punkt 2.9)	1	
▼M4 _____				
P302 + P352	NAHALE SATTUMISE KORRAL: pesta rohke veega/…	Äge nahakaudne mürgisus (punkt 3.1)	1, 2, 3, 4	… Tootja/tarnija võib vajaduse korral täpsustada puhastusvahendi või soovitada muud vahendit erandjuhtudel, kus vett ei tohi kindlasti kasutada.
		Nahaärritus (punkt 3.2)	2	
		Naha sensibiliseerimine (punkt 3.4)	1, 1A, 1B	
▼M12 _____				
▼M4 P304 + P340	SISSEHINGAMISE KORRAL: toimetada isik värske õhu kätte ja hoida asendis, mis võimaldab kergesti hingata.	Äge mürgisus sissehingamisel (punkt 3.1)	1, 2, 3, 4	
		Nahasöövitus (punkt 3.2)	1A, 1B, 1C	
		Hingamisteede sensibiliseerimine (punkt 3.4)	1, 1A, 1B	
		Mürgisus sihtelundi suhtes – ühekordne kokkupuude; hingamisteede ärritus (punkt 3.8)	3	

▼M4

Kood (1)	Hoiatuslaused reageerimise kohta (2)	Ohuklass (3)	Ohukategooria (4)	Kasutamistingimused (5)
		Mürgisus sihtelundi suhtes – ühekordne kokkupuude; narkoos (punkt 3.8)	3	
———				
▼M12 ———				
▼B P306 + P360	RÕIVASTELE SATTUMISE KORRAL: saastunud rõivad ja nahk loputada viivitamata rohke veega ning alles seejärel rõivad eemaldada.	Oksüdeerivad vedelikud (punkt 2.13)	1	
		Oksüdeerivad tahked ained (punkt 2.14)	1	
▼M4 P308 + P311	Kokkupuute või kokkupuutekahtluse korral: võtta ühendust MÜRGISTUSTEABEKESKUSEGA/ arstiga/…	Mürgisus sihtelundi suhtes – ühekordne kokkupuude (punkt 3.8)	1, 2	…Tootja/tarnija täpsustab kiire arstiabi saamiseks sobiva allika.
▼B P308 + P313	Kokkupuute või kokkupuutekahtluse korral: pöörduda arsti poole.	Mutageensus sugurakkudele (punkt 3.5)	1.A, 1.B, 2	
		Kantserogeensus (punkt 3.6)	1.A, 1.B, 2	
		Reproduktiivtoksilisus (punkt 3.7)	1.A, 1.B, 2	
		Reproduktiivtoksilisus – toime imetamisele või imetamise kaudu (punkt 3.7)	Lisakategooria	
▼M4 ———				
▼M12 P332 + P313	Nahaärrituse korral: pöörduda arsti poole.	Nahaärritus (punkt 3.2)	2	— võib ära jätta, kui märgistuses on esitatud P333 + P313.
▼M2 P333 + P313	Nahaärrituse või lööbe korral: pöörduda arsti poole.	Naha sensibiliseerimine (punkt 3.4)	1, 1A, 1B	
▼M12 P336 + P315	Sulatada külmunud piirkonnad leige veega. Kannatada saanud piirkonda mitte hõõruda. Pöörduda viivitamata arsti poole.	Rõhu all olevad gaasid (punkt 2.5)	Külmutatud veeldatud gaas	

▼M12

Kood (1)	Hoiatuslaused reageerimise kohta (2)	Ohuklass (3)	Ohukategooria (4)	Kasutamistingimused (5)
———				
▼B P337 + P313	Kui silmade ärritus ei möödu: pöörduda arsti poole.	Silmade ärritus (punkt 3.3)	2	
▼M4 P342 + P311	Hingamisteede probleemide ilmnemise korral: võtta ühendust MÜRGISTUS-TEABEKESKUSEGA/ arstiga/…	Hingamisteede sensibiliseerimine (punkt 3.4)	1, 1A, 1B	…Tootja/tarnija täpsustab kiire arstiabi saamiseks sobiva allika.
P361 + P364	Võtta viivitamata seljast kõik saastunud rõivad ja pesta enne korduskasutust.	Äge nahakaudne mürgisus (punkt 3.1)	1, 2, 3	
P362 + P364	Võtta seljast saastunud rõivad ja pesta enne korduskasutust.	Äge nahakaudne mürgisus (punkt 3.1)	4	
		Nahaärritus (punkt 3.2)	2	
		Naha sensibiliseerimine (punkt 3.4)	1, 1A, 1B	
▼B P370 + P376	Tulekahju korral: leke peatada, kui seda on võimalik teha ohutult.	Oksüdeerivad gaasid (punkt 2.4)	1	
▼M12 P370 + P378	Tulekahju korral: Kustutamiseks kasutada …	Tuleohtlikud vedelikud (punkt 2.6)	1, 2, 3	— kui vesi suurendab ohtu. … Tootja/tarnija määrab sobiva vahendi.
		Tuleohtlikud tahked ained (punkt 2.7)	1, 2	
		Isereageerivad ained ja segud (punkt 2.8)	Tüübid C, D, E, F	
		Pürofoorsed vedelikud (punkt 2.9)	1	
		Pürofoorsed tahked ained (punkt 2.10)	1	
		Ained ja segud, millest kokkupuutel veega eraldub tuleohtlikke gaase (punkt 2.12)	1, 2, 3	
		Oksüdeerivad vedelikud (punkt 2.13)	1, 2, 3	
		Oksüdeerivad tahked ained (punkt 2.14)	1, 2, 3	
		Orgaanilised peroksiidid (punkt 2.15)	Tüübid C, D, E, F	

▼**M12**

Kood (1)	Hoiatuslaused reageerimise kohta (2)	Ohuklass (3)	Ohukategooria (4)	Kasutamistingimused (5)
P301 + P330 + P331	ALLANEELAMISE KORRAL: Loputada suud. MITTE kutsuda esile oksendamist.	Nahasöövitus (punkt 3.2)	1, 1A, 1B, 1C	
P302 + P335 + P334	NAHALE SATTUMISE KORRAL: Pühkida lahtised osakesed nahalt maha. Hoida jahedas vees [või panna peale niiske kompress].	Pürofoorsed tahked ained (punkt 2.10)	1	— nurksulgudes esitatud teksti kasutada pürofoorsete tahkete ainete puhul
		Ained ja segud, millest kokkupuutel veega eraldub tuleohtlikke gaase (punkt 2.12)	1, 2	— kasutada ainult „hoida jahedas vees”. Nurksulgudes esitatud teksti ei tohi kasutada.
P303 + P361 + P353	NAHALE (või juustele) SATTUMISE KORRAL: Võtta viivitamata seljast kõik saastunud rõivad. Loputada nahka veega [või loputada duši all].	Tuleohtlikud vedelikud (punkt 2.6)	1, 2, 3	— nurksulgudes esitatud tekst lisatakse juhul, kui tootja/tarnija seda konkreetse kemikaali puhul asjakohaseks peab.
		Nahasöövitus (punkt 3.2)	1, 1A, 1B, 1C	
P305 + P351 + P338	SILMA SATTUMISE KORRAL: Loputada mitme minuti jooksul ettevaatlikult veega. Eemaldada kontaktläätsed, kui neid kasutatakse ja kui neid on kerge eemaldada. Loputada veel kord.	Nahasöövitus (punkt 3.2)	1, 1A, 1B, 1C	
		Raske silmakahjustus / silmade ärritus (punkt 3.3)	1	
		Silmade ärritus (punkt 3.3)	2	
———				

▼**M19**

P370 + P380 + P375	Tulekahju korral: ala evakueerida. Plahvatusohu tõttu teha kustutustöid eemalt.	Lõhkeained (punkt 2.1)	Alamklass 1.4	— alamklassi 1.4 (sobivusrühm S) lõhkeained veopakendis.
		Desensibiliseeritud lõhkeained (punkt 2.17)	1, 2, 3	
P371 + P380 + P375	Suure tulekahju korral ning kui on tegemist suurte kogustega: ala evakueerida. Plahvatusohu tõttu teha kustutustöid eemalt.	Oksüdeerivad vedelikud (punkt 2.13)	1	
		Oksüdeerivad tahked ained (punkt 2.14)	1	
		Desensibiliseeritud lõhkeained (punkt 2.17)	4	

▼B

Kood (1)	Hoiatuslaused reageerimise kohta (2)	Ohuklass (3)	Ohukategooria (4)	Kasutamistingimused (5)
▼M12				
P370 + P372 + P380 + P373	Tulekahju korral: plahvatusoht. Ala evakueerida. Kui tuli jõuab lõhkeaineteni, MITTE teha kustutustöid.	Lõhkeained (punkt 2.1)	Ebapüsivad lõhkeained ja alamklassid 1.1, 1.2, 1.3, 1.5	
			Alamklass 1.4	— välja arvatud alamklassi 1.4 (sobivusrühm S) lõhkeained veopakendis.
		Isereageerivad ained ja segud (punkt 2.8)	A-tüüp	
		Orgaanilised peroksiidid (punkt 2.15)	A-tüüp	
P370 + P380 + P375 + [P378]	Tulekahju korral: Ala evakueerida. Plahvatusohu tõttu teha kustutustöid eemalt. [Kustutamiseks kasutada …].	Isereageerivad ained ja segud (punkt 2.8)	B-tüüp	— nurksulgudes esitatud teksti kasutada, kui vesi suurendab ohtu. Tootja/tarnija täpsustab sobiva vahendi.
		Orgaanilised peroksiidid (punkt 2.15)	B-tüüp	

▼B

Tabel 6.4

Hoiatuslaused säilitamise kohta

Kood (1)	Hoiatuslaused säilitamise kohta (2)	Ohuklass (3)	Ohukategooria (4)	Kasutamistingimused (5)
▼M19				
P401	Hoida kooskõlas …	Lõhkeained (punkt 2.1)	Ebapüsivad lõhkeained ja alamklassid 1.1, 1.2, 1.3, 1.4, 1.5	… Tootja/tarnija täpsustab, milliseid kohalikke/piirkondlikke/riiklikke/rahvusvahelisi eeskirju kohaldatakse.
		Desensibiliseeritud lõhkeained (punkt 2.17)	1, 2, 3, 4	
▼B				
P402	Hoida kuivas.	Ained ja segud, millest kokkupuutel veega eraldub tuleohtlikke gaase (punkt 2.12).	1, 2, 3	
▼M19				
P403	Hoida hästi ventileeritavas kohas.	Tuleohtlikud gaasid (punkt 2.2)	1.A, 1.B, 2	
		Oksüdeerivad gaasid (punkt 2.4)	1	
		Rõhu all olevad gaasid (punkt 2.5)	Surugaas	
			Veeldatud gaas	

▼M19

Kood (1)	Hoiatuslaused säilitamise kohta (2)	Ohuklass (3)	Ohukategooria (4)	Kasutamistingimused (5)
			Külmutatud veeldatud gaas	
			Lahustatud gaas	
		Tuleohtlikud vedelikud (punkt 2.6)	1, 2, 3	— 1. kategooria tuleohtlike vedelike ja muude tuleohtlike vedelike puhul, mis on lenduvad ja võivad tekitada plahvatusohtliku keskkonna.
		Isereageerivad ained ja segud (punkt 2.8)	Tüübid A, B, C, D, E, F	— välja arvatud kontrollitava temperatuuriga isereageerivad ained ja segud või orgaanilised peroksiidid, sest võib toimuda kondenseerumine ja seejärel külmumine.
		Orgaanilised peroksiidid (punkt 2.15)		
		Äge mürgisus sissehingamisel (punkt 3.1)	1, 2, 3	— kui aine või segu on lenduv ja võib luua ohtliku keskkonna.
		Mürgisus sihtelundi suhtes – ühekordne kokkupuude; hingamisteede ärritus (punkt 3.8)	3	
		Mürgisus sihtelundi suhtes – ühekordne kokkupuude; narkootiline toime (punkt 3.8)	3	

▼B

P404	Hoida suletud mahutis.	Ained ja segud, millest kokkupuutel veega eraldub tuleohtlikke gaase (punkt 2.12).	1, 2, 3	
P405	Hoida luku taga.	Suukaudne äge mürgisus (punkt 3.1)	1, 2, 3	
		Nahakaudne äge mürgisus (punkt 3.1)	1, 2, 3	
		Äge mürgisus sissehingamisel (punkt 3.1)	1, 2, 3	
		Nahasöövitus (punkt 3.2)	1.A, 1.B, 1.C	
		Mutageensus sugurakkudele (punkt 3.5)	1.A, 1.B, 2	
		Kantserogeensus (punkt 3.6)	1.A, 1.B, 2	
		Reproduktiivtoksilisus (punkt 3.7)	1.A, 1.B, 2	
		Mürgisus sihtelundi suhtes – ühekordne kokkupuude (punkt 3.8)	1, 2	

▼B

Kood (1)	Hoiatuslaused säilitamise kohta (2)	Ohuklass (3)	Ohukategooria (4)	Kasutamistingimused (5)
		Mürgisus sihtelundi suhtes – ühekordne kokkupuude; hingamisteede ärritus (punkt 3.8).	3	
		Mürgisus sihtelundi suhtes – ühekordne kokkupuude; narkootiline toime (punkt 3.8)	3	
		Hingamiskahjustused (punkt 3.10).	1	
▼M12 P406	Hoida sööbekindlas/ …sööbekindla sisevooderdisega mahutis.	Metalle söövitavad ained (punkt 2.16)	1	— võib ära jätta, kui märgistuses on esitatud P234 Tootja/tarnija määrab muud sobivad materjalid.
P407	Jätta virnade või kaubaaluste vahele õhuvahe.	Isekuumenevad ained ja segud (punkt 2.11)	1, 2	
▼M4 P410	Hoida päikesevalguse eest.	Aerosoolid (punkt 2.3)	1, 2, 3	
		Rõhu all olevad gaasid (punkt 2.5)	Surugaas Veeldatud gaas Lahustatud gaas	— *võib ära jätta gaaside puhul, mis on villitud transporditavatesse gaasiballoonidesse vastavalt UN RTDG pakendamisjuhendile P200, näidiseeskirjad, kui gaaside puhul ei ole tegemist (aeglase) lagunemise või polümeriseerumisega*.
		Isekuumenevad ained ja segud (punkt 2.11)	1, 2	
		Orgaanilised peroksiidid (punkt 2.15)	Tüübid A, B, C, D, E, F	
▼M12 P411	Mitte hoida temperatuuril üle … °C / …°F.	Isereageerivad ained ja segud (punkt 2.8)	Tüübid A, B, C, D, E, F	— kui on vajalik temperatuurikontroll (I lisa punkti 2.8.2.4 või 2.15.2.3 kohaselt) või kui seda peetakse muudel põhjustel vajalikuks. Tootja/tarnija määrab temperatuuri, kasutades kehtivat temperatuuriskaalat.
		Orgaanilised peroksiidid (punkt 2.15)	Tüübid A, B, C, D, E, F	

▼M12

Kood (1)	Hoiatuslaused säilitamise kohta (2)	Ohuklass (3)	Ohukategooria (4)	Kasutamistingimused (5)
P412	Mitte hoida temperatuuril üle 50 °C / 122 °F.	Aerosoolid (punkt 2.3)	1, 2, 3	Tootja/tarnija peab kasutama kehtivat temperatuuriskaalat.
P413	Kogust, mis ületab …kg/ …naela, hoida temperatuuril mitte üle … °C/… °F.	Isekuumenevad ained ja segud (punkt 2.11)	1, 2	… Tootja/tarnija määrab koguse ja temperatuuri, kasutades kehtivat skaalat.
P420	Hoida eraldi.	Isereageerivad ained ja segud (punkt 2.8)	Tüübid A, B, C, D, E, F	
		Isekuumenevad ained ja segud (punkt 2.11)	1,2	
		Oksüdeerivad vedelikud (punkt 2.13)	1	
		Oksüdeerivad tahked ained (punkt 2.14)	1	
		Orgaanilised peroksiidid (punkt 2.15)	Tüübid A, B, C, D, E, F	
———				

▼B

P402 + P404	Hoida kuivas. Hoida suletud mahutis.	Ained ja segud, millest kokkupuutel veega eraldub tuleohtlikke gaase (punkt 2.12).	1, 2, 3	

▼M12

P403 + P233	Hoida hästi ventileeritavas kohas. Hoida pakend tihedalt suletuna.	Äge mürgisus sissehingamisel (punkt 3.1)	1, 2, 3	— kui aine või segu on lenduv ja võib luua ohtliku keskkonna
		Mürgisus sihtelundi suhtes – ühekordne kokkupuude; hingamisteede ärritus (punkt 3.8)	3	
		Mürgisus sihtelundi suhtes – ühekordne kokkupuude; narkootiline toime (punkt 3.8)	3	
P403 + P235	Hoida hästi ventileeritavas kohas. Hoida jahedas.	Tuleohtlikud vedelikud (punkt 2.6)	1, 2, 3	— 1. kategooria tuleohtlike vedelike ja muude tuleohtlike vedelike puhul, mis on lenduvad ja võivad tekitada plahvatusohtliku keskkonna.

▼M12

Kood (1)	Hoiatuslaused säilitamise kohta (2)	Ohuklass (3)	Ohukategooria (4)	Kasutamistingimused (5)
P410 + P403	Hoida päikesevalguse eest. Hoida hästi ventileeritavas kohas.	Rõhu all olevad gaasid (punkt 2.5)	Surugaas	— P410 võib ära jätta gaaside puhul, mis on villitud transporditavatesse gaasiballoonidesse vastavalt UN RTDG pakendamisjuhendile P200, kui gaaside puhul ei ole tegemist (aeglase) lagunemise või polümeriseerumisega.
			Veeldatud gaas	
			Lahustatud gaas	
P410 + P412	Hoida päikesevalguse eest. Mitte hoida temperatuuril üle 50 °C / 122 °F.	Aerosoolid (punkt 2.3)	1, 2, 3	Tootja/tarnija peab kasutama kehtivat temperatuuriskaalat.
———				

▼M2

Tabel 6.5

Hoiatuslaused kõrvaldamise kohta

Kood (1)	Hoiatuslaused kõrvaldamise kohta (2)	Ohuklass (3)	Ohukategooria (4)	Kasutamistingimused (5)
▼M19 P501	Sisu/mahuti kõrvaldada …	Tuleohtlikud vedelikud (punkt 2.6)	1, 2, 3	… vastavalt kohalikele/piirkondlikele/riiklikele/rahvusvahelistele eeskirjadele (täpsustada). Tootja/tarnija täpsustab, kas kõrvaldamisnõudeid kohaldatakse sisu, mahuti või mõlema suhtes.
		Isereageerivad ained ja segud (punkt 2.8)	Tüübid A, B, C, D, E, F	
		Ained ja segud, millest kokkupuutel veega eraldub tuleohtlikke gaase (punkt 2.12)	1, 2, 3	
		Oksüdeerivad vedelikud (punkt 2.13)	1, 2, 3	
		Oksüdeerivad tahked ained (punkt 2.14)	1, 2, 3	
		Orgaanilised peroksiidid (punkt 2.15)	Tüübid A, B, C, D, E, F	
		Desensibiliseeritud lõhkeained (punkt 2.17)	1, 2, 3, 4	
		Suukaudne äge mürgisus (punkt 3.1)	1, 2, 3, 4	

▼M19

Kood (1)	Hoiatuslaused kõrvaldamise kohta (2)	Ohuklass (3)	Ohukategooria (4)	Kasutamistingimused (5)
		Nahakaudne äge mürgisus (punkt 3.1)	1, 2, 3, 4	
		Äge mürgisus sissehingamisel (punkt 3.1)	1, 2, 3	
		Nahasöövitus (punkt 3.2)	1, 1.A, 1.B, 1.C	
		Hingamisteede sensibiliseerimine (punkt 3.4)	1, 1.A, 1.B	
		Naha sensibiliseerimine (punkt 3.4)	1, 1.A, 1.B	
		Mutageensus sugurakkudele (punkt 3.5)	1.A, 1.B, 2	
		Kantserogeensus (punkt 3.6)	1.A, 1.B, 2	
		Reproduktiivtoksilisus (punkt 3.7)	1.A, 1.B, 2	
		Mürgisus sihtelundi suhtes – ühekordne kokkupuude (punkt 3.8)	1, 2	
		Mürgisus sihtelundi suhtes – ühekordne kokkupuude; hingamisteede ärritus (punkt 3.8)	3	
		Mürgisus sihtelundi suhtes – ühekordne kokkupuude; narkootiline toime (punkt 3.8)	3	
		Mürgisus sihtelundi suhtes – korduv kokkupuude (punkt 3.9)	1, 2	
		Hingamiskahjustused (punkt 3.10)	1	
		Ohtlik veekeskkonnale – veekeskkonda ohustav äge mürgisus (punkt 4.1)	1	
		Ohtlik veekeskkonnale – veekeskkonda ohustav krooniline mürgisus (punkt 4.1)	1, 2, 3, 4	
▼M12				
P502	Hankida tootjalt või tarnijalt teavet kemikaali taaskasutamise või ringlussevõtu kohta	Ohtlik osoonikihile (punkt 5.1)	1	
▼M19				
P503	Hankida valmistajalt/tarnijalt/… teave kemikaali kõrvaldamise, taaskasutamise või ringlussevõtu kohta.	Lõhkeained (punkt 2.1)	Ebapüsivad lõhkeained ja alamklassid 1.1, 1.2, 1.3, 1.4, 1.5	… Tootja/tarnija täpsustab vajadust mööda asjakohase teabeallika kooskõlas kohalike/piirkondlike/riiklike/rahvusvaheliste eeskirjadega.

▼B

2. **2. osa: Hoiatuslaused**

Hoiatuslaused tuleb võtta IV lisa käesolevast osast ning neid tuleb valida vastavalt 1. osale.

Tabel 1.1

Üldised hoiatuslaused

P101	Keel	
	BG	В случай на необходимост от медицинска помощ, дръж подръка опаковката или етикета на продукта.
	ES	Si se necesita consejo médico, hay que tener a mano el envase o la etiqueta.
	CS	Je-li nutná lékařská pomoc, mějte po ruce obal nebo štítek výrobku.
	DA	Vis beholder eller etiket, hvis der er brug for lægehjælp.
	DE	Ist ärztlicher Rat erforderlich, Verpackung oder Etikett bereithalten.
	ET	Arsti poole pöördudes võtta kaasa toote pakend või etikett.
	EL	Εάν ζητήσετε ιατρική συμβουλή, να έχετε μαζί σας τον περιέκτη του προϊόντος ή την ετικέτα.
	EN	If medical advice is needed, have product container or label at hand.
	FR	En cas de consultation médicale, tenez à disposition le récipient ou l'étiquette.
	GA	Más gá comhairle liachta, bíodh coimeádán nó lipéad an táirge ina aice láimhe.
▼M5	HR	Ako je potrebna liječnička pomoć pokazati spremnik ili naljepnicu.
▼B	IT	In caso di consultazione di un medico, tenere a disposizione il contenitore o l'etichetta del prodotto.
	LV	Medicīniska padoma nepieciešamības gadījumā attiecīgā informācija ir norādīta uz iepakojuma vai etiķetes.
	LT	Jei reikalinga gydytojo konsultacija, su savimi turėkite produkto talpą ar jo etiketę.
	HU	Orvosi tanácsadás esetén tartsa kéznél a termék csomagolását vagy címkéjét.
	MT	Jekk ikun meħtieġ parir mediku, ara li jkollok il-kontenitur jew it-tikketta tal-prodott fil-qrib.
	NL	Bij het inwinnen van medisch advies, de verpakking of het etiket ter beschikking houden.
	PL	W razie konieczności zasięgnięcia porady lekarza należy pokazać pojemnik lub etykietę.
	PT	Se for necessário consultar um médico, mostre-lhe a embalagem ou o rótulo.
	RO	Dacă este necesară consultarea medicului, a se avea la îndemână recipientul sau eticheta produsului.

▼B

P101	Keel	
	SK	Ak je potrebá lekárska pomoc, pripravte si nádobu alebo etiketu výrobku.
	SL	Če je potreben zdravniški nasvet, mora biti na voljo posoda ali oznaka proizvoda.
	FI	Jos tarvitaan lääkinnällistä apua, näytä pakkaus tai varoitusetiketti.
	SV	Ha förpackningen eller etiketten till hands om du måste söka läkarvård.

P102	Keel	
	BG	Дръж далеч от обсега на деца.
	ES	Manténgase fuera del alcance de los niños.
	CS	Uchovávejte mimo dosah dětí.
	DA	Opbevares utilgængeligt for børn.
	DE	Darf nicht in die Hände von Kindern gelangen.
	ET	Hoida lastele kättesaamatus kohas.
	EL	Φυλάσσεται μακριά από παιδιά.
	EN	Keep out of reach of children.
	FR	À conserver hors de portée des enfants.
	GA	Coimeád as aimsiú leanaí.
▼M5	HR	Čuvati izvan dohvata djece.
▼B	IT	Tenere fuori dalla portata dei bambini.
	LV	Sargāt no bērniem.
	LT	Laikyti vaikams nepasiekiamoje vietoje.
	HU	Gyermekektől elzárva tartandó.
	MT	Żommu 'l bogħod minn fejn jistgħu jilħquh it-tfal.
	NL	Buiten het bereik van kinderen houden.
	PL	Chronić przed dziećmi.
	PT	Manter fora do alcance das crianças.
	RO	A nu se lăsa la îndemâna copiilor.
	SK	Uchovávajte mimo dosahu detí.
	SL	Hraniti zunaj dosega otrok.
	FI	Säilytä lasten ulottumattomissa.
	SV	Förvaras oåtkomligt för barn.

P103	Keel	
	BG	Преди употреба прочети етикета.
	ES	Lea la etiqueta antes del uso.
	CS	Před použitím si přečtěte údaje na štítku.
	DA	Læs etiketten før brug
	DE	Vor Gebrauch Etikett lesen.
	ET	Enne kasutamist tutvuda etiketil oleva infoga.

▼B

P103	Keel	
	EL	Διαβάστε την ετικέτα πριν από τη χρήση.
	EN	Read label before use.
	FR	Lire l'étiquette avant toute utilisation.
	GA	Léigh an lipéad roimh úsáid.
▼M5	HR	Prije uporabe pročitati naljepnicu.
▼B	IT	Leggere l'etichetta prima dell'uso.
	LV	Pirms izmantošanas izlasīt etiķeti.
	LT	Prieš vartojimą perskaityti etiketėje nurodytą informaciją.
	HU	Használat előtt olvassa el a címkén közölt információkat.
	MT	Aqra t-tikketta qabilna.
	NL	Alvorens te gebruiken, het etiket lezen.
	PL	Przed użyciem przeczytać etykietę.
	PT	Ler o rótulo antes da utilização.
	RO	Citiţi eticheta înainte de utilizare.
	SK	Pred použitím si prečítajte etiketu.
	SL	Pred uporabo poglejte oznako.
	FI	Lue merkinnät ennen käyttöä.
	SV	Läs etiketten före användning.

Tabel 1.2

Hoiatuslaused ennetamise kohta

P201	Keel	
	BG	Преди употреба се сдобийте със специални инструкции.
	ES	►C4 Solicitar instrucciones especiales antes del uso. ◄
	CS	Před použitím si obstarejte speciální instrukce.
	DA	Indhent særlige anvisninger før brug.
	DE	Vor Gebrauch besondere Anweisungen einholen.
	ET	Enne kasutamist tutvuda erijuhistega.
	EL	Εφοδιαστείτε με τις ειδικές οδηγίες πριν από τη χρήση.
	EN	Obtain special instructions before use.
	FR	Se procurer les instructions spéciales avant utilisation.
	GA	Faigh treoracha speisialta roimh úsáid.
▼M5	HR	Prije uporabe pribaviti posebne upute.

▼B

P201	Keel	
	IT	Procurarsi istruzioni specifiche prima dell'uso.
	LV	Pirms lietošanas saņemt speciālu instruktāžu.
	LT	Prieš vartojimą gauti specialius nurodymus.
	HU	Használat előtt vegye figyelembe a különleges utasításokat.
	MT	Ikseb struzzjonijiet speċjali qabel l-użu.
	NL	Alvorens te gebruiken de speciale aanwijzingen raadplegen.
	PL	Przed użyciem zapoznać się ze specjalnymi instrukcjami.
	PT	Pedir instruções específicas antes da utilização.
	RO	Procuraţi instrucţiuni speciale înainte de utilizare.
	SK	Pred použitím sa oboznámte so špeciálnymi pokynmi.
	SL	Pred uporabo pridobiti posebna navodila.
	FI	Pyydä erityisohjeet ennen käyttöä.
	SV	Begär särskilda instruktioner före användning.

P202	Keel	
	BG	Не използвай, преди да прочетеш и разбереш всички предпазни мерки за безопасност.
	ES	No manipule la sustancia antes de haber leído y comprendido todas las precauciones de seguridad.
	CS	Nepoužívejte, dokud jste si nepřečetli všechny bezpečnostní pokyny a neporozuměli jim.
	DA	Anvend ikke produktet, før alle advarsler er læst og forstået.
	DE	Vor Gebrauch sämtliche Sicherheitsratschläge lesen und verstehen.
	ET	Mitte käidelda enne ohutusnõuetega tutvumist ja nendest arusaamist.
	EL	Μην το χρησιμοποιήσετε πριν διαβάσετε και κατανοήσετε όλες τις οδηγίες προφύλαξης.
	EN	Do not handle until all safety precautions have been read and understood.
	FR	Ne pas manipuler avant d'avoir lu et compris toutes les dispositions de sécurité.
	GA	Ná láimhsigh go dtí go léifear agus go dtuigfear gach ráiteas réamhchúraim sábháilteachta.
▼M5	HR	Ne rukovati prije upoznavanja i razumijevanja sigurnosnih mjera predostrožnosti.
▼B	IT	Non manipolare prima di avere letto e compreso tutte le avvertenze.

▼B

P202	Keel	
	LV	Neizmantot pirms nav izlasīti un saprasti visi brīdinājumi.
	LT	Nenaudoti, jeigu neperskaityti ar nesuprasti visi saugos įspėjimai.
	HU	Ne használja addig, amíg az összes biztonsági óvintézkedést el nem olvasta és meg nem értette.
	MT	Tmisshomx qabel ma tkun qrajt u fhimt l-istruzzjonijiet kollha ta' prekawzjoni.
	NL	Pas gebruiken nadat u alle veiligheidsvoorschriften gelezen en begrepen heeft
	PL	Przed użyciem zapoznać się ze wszystkimi środkami ostrożności.
	PT	Não manuseie o produto antes de ter lido e percebido todas as precauções de segurança.
	RO	A nu se utiliza decât după ce au fost citite și înţelese toate indicaţiile de securitate.
	SK	Nepoužívajte, kým si neprečítate a nepochopíte všetky bezpečnostné opatrenia.
	SL	Ne uporabljajte, dokler se ne seznanite z vsemi varnostnimi ukrepi.
	FI	Lue turvallisuusohjeet huolellisesti ennen käsittelyä.
	SV	Läs säkerhetsanvisningarna och se till att du har förstått dem innan du använder produkten.

▼M4

P210	Keel	
	BG	Да се пази от топлина, нагорещени повърхности, искри, открит пламък, и други източници на запалване. Тютюнопушенето забранено.
	ES	Mantener alejado del calor, de superficies calientes, de chispas, de llamas abiertas y de cualquier otra fuente de ignición. No fumar.
	CS	Chraňte před teplem, horkými povrchy, jiskrami, otevřeným ohněm a jinými zdroji zapálení. Zákaz kouření.
	DA	Holdes væk fra varme, varme overflader, gnister, åben ild og andre antændelseskilder. Rygning forbudt.
	DE	Von Hitze, heißen Oberflächen, Funken, offenen Flammen sowie anderen Zündquellenarten fernhalten. Nicht rauchen.
	ET	Hoida eemal soojusallikast, kuumadest pindadest, sädemetest, leekidest ja muudest süüteallikatest. Mitte suitsetada.
	EL	Μακριά από θερμότητα, θερμές επιφάνειες, σπινθήρες, γυμνές φλόγες και άλλες πηγές ανάφλεξης. Μην καπνίζετε.
	EN	Keep away from heat, hot surfaces, sparks, open flames and other ignition sources. No smoking.
	FR	Tenir à l’écart de la chaleur, des surfaces chaudes, des étincelles, des flammes nues et de toute autre source d’inflammation. Ne pas fumer.

▼M4

P210	Keel	
	GA	Coimeád ó theas, dromchlaí te, splancacha, lasair gan chosaint agus foinsí eile adhainte. Ná caitear tobac.
▼M8	HR	Čuvati odvojeno od topline, vrućih površina, iskri, otvorenih plamena i ostalih izvora paljenja. Ne pušiti.
▼M4	IT	Tenere lontano da fonti di calore, superfici calde, scintille, fiamme libere o altre fonti di accensione. Non fumare.
	LV	Sargāt no karstuma, karstām virsmām, dzirkstelēm, atklātas uguns un citiem aizdegšanās avotiem. Nesmēķēt.
	LT	Laikyti atokiau nuo šilumos šaltinių, karštų paviršių, žiežirbų, atviros liepsnos arba kitų degimo šaltinių. Nerūkyti.
	HU	Hőtől, forró felületektől, szikrától, nyílt lángtól és más gyújtóforrástól távol tartandó. Tilos a dohányzás.
	MT	Biegħed mis-sħana, uċuħ jaħarqu, xrar tan-nar, fjammi miftuħa u sorsi oħra li jaqbdu. Tpejjipx.
	NL	Verwijderd houden van warmte, hete oppervlakken, vonken, open vuur en andere ontstekingsbronnen. Niet roken.
	PL	Przechowywać z dala od źródeł ciepła, gorących powierzchni, źródeł iskrzenia, otwartego ognia i innych źródeł zapłonu. Nie palić.
	PT	Manter afastado do calor, superfícies quentes, faísca, chama aberta e outras fontes de ignição. Não fumar.
	RO	A se păstra departe de surse de căldură, suprafeţe fierbinţi, scântei, flăcări şi alte surse de aprindere. Fumatul interzis.
	SK	Uchovávajte mimo dosahu tepla, horúcich povrchov, iskier, otvoreného ohňa a iných zdrojov zapálenia. Nefajčite.
	SL	Hraniti ločeno od vročine, vročih površin, isker, odprtega ognja in drugih virov vžiga. Kajenje prepovedano.
	FI	Suojaa lämmöltä, kuumilta pinnoilta, kipinöiltä, avotulelta ja muilta sytytyslähteiltä. Tupakointi kielletty.
	SV	Får inte utsättas för värme, heta ytor, gnistor, öppen låga eller andra antändningskällor. Rökning förbjuden.

▼B

P211	Keel	
	BG	Не пръскай към открит пламък или друг източник на запалване.
	ES	No pulverizar sobre una llama abierta u otra fuente de ignición.
	CS	Nestříkejte do otevřeného ohně nebo jiných zdrojů zapálení.
	DA	Spray ikke mod åben ild eller andre antændelseskilder.
	DE	Nicht in offene Flamme oder andere Zündquelle sprühen.

▼B

P211	Keel	
	ET	Mitte pihustada leekidesse või muusse süüteallikasse.
	EL	Μην ψεκάζετε κοντά σε φλόγα ή άλλη πηγή ανάφλεξης.
	EN	Do not spray on an open flame or other ignition source.
	FR	Ne pas vaporiser sur une flamme nue ou sur toute autre source d'ignition.
	GA	Ná spraeáil ar lasair gan chosaint ná ar fhoinse eile adhainte.
▼M5	HR	Ne prskati u otvoreni plamen ili drugi izvor paljenja.
▼B	IT	Non vaporizzare su una fiamma o altra fonte di ignizione.
	LV	Neizsmidzināt uz atklātas uguns vai citiem aizdegšanās avotiem.
	LT	Nepurkšti ant atviros liepsnos arba kitų degimo šaltinių.
	HU	Tilos nyílt lángra vagy más gyújtóforrásra permetezni.
	MT	Tisprejjax fuq fjamma mikxufa jew sors ieħor li jaqbad.
	NL	Niet in een open vuur of op andere ontstekingsbronnen spuiten.
	PL	Nie rozpylać nad otwartym ogniem lub innym źródłem zapłonu.
	PT	Não pulverizar sobre chama aberta ou outra fonte de ignição.
	RO	Nu pulverizaţi deasupra unei flăcări deschise sau unei alte surse de aprindere.
	SK	Nestriekajte na otvorený oheň ani iný zdroj zapálenia.
	SL	Ne pršiti proti odprtemu ognju ali drugemu viru vžiga.
	FI	Ei saa suihkuttaa avotuleen tai muuhun sytytyslähteeseen.
	SV	Spreja inte över öppen låga eller andra antändningskällor.

▼M19

P212	Keel	
	BG	Да се избягва нагряване в затворено пространство или понижаване на съдържанието на десенсибилизиращия агент.
	ES	Evitar el calentamiento en condiciones de aislamiento o la reducción del agente insensibilizante.
	CS	Zamezte zahřívání v uzavřeném obalu nebo snížení objemu znecitlivujícího prostředku.
	DA	Undgå opvarmning under indeslutning eller reduktion af det desensibiliserende middel.
	DE	Erhitzen unter Einschluss und Reduzierung des Desensibilisierungsmittels vermeiden.

▼**M19**

P212	Keel	
	ET	Vältida suletuna kuumutamist ja desensibilisaatori vähenemist.
	EL	Να αποφεύγεται η θέρμανση σε περιορισμένο χώρο και η μείωση του παράγοντα απευαισθητοποίησης.
	EN	Avoid heating under confinement or reduction of the desensitising agent.
	FR	Éviter d'échauffer en milieu confiné ou en cas de diminution de la quantité d'agent désensibilisateur.
	GA	Seachain an téamh i limistéar iata nó i gcás laghdú ar an dí-íogróir.
	HR	Izbjegavati zagrijavanje u zatvorenom prostoru ili smanjenje udjela desenzitirajućeg agensa.
	IT	Evitare di riscaldare sotto confinamento o di ridurre l'agente desensibilizzante.
	LV	Nepieļaut karsēšanu slēgtā vidē vai desensibilizējošā aģenta daudzuma samazināšanos.
	LT	Vengti kaitimo uždaroje talpykloje arba desensibilizacijos veiksnio poveikio sumažėjimo.
	HU	Kerülje a hevítést zárt térben vagy a deszenzibilizáló szer mennyiségének csökkenése esetén.
	MT	Evita t-tisħin fil-magħluq jew it-tnaqqis tal-aġenti disensitizzanti.
	NL	Vermijd verwarming onder opsluiting of vermindering van de ongevoeligheidsagens.
	PL	Unikać ogrzewania pod zamknięciem lub w sytuacji zmniejszonej zawartości środka odczulającego.
	PT	Evitar o aquecimento em ambiente fechado ou a redução do agente dessensibilizado.“
	RO	A se evita încălzirea în mediu confinat sau în caz de scădere a agentului de desensibilizare
	SK	Zabráňte zahrievaniu v ohraničenom priestore alebo zníženiu obsahu desenzibilizačného činidla.
	SL	Izogibati se segrevanju v zaprtem prostoru ali zmanjšanju vsebnosti desenzibilizatorja.
	FI	Vältettävä kuumentamista suljetussa astiassa tai flegmatointiaineen vähentämistä.
	SV	Undvik uppvärmning i sluten behållare eller reducering av det okänsliggörande ämnet.

▼**M12**

P220	Keel	
	BG	Да се държи далеч от облекло и други горими материали.
	ES	Mantener alejado de la ropa y otros materiales combustibles.
	CS	Uchovávejte odděleně od oděvů a jiných hořlavých materiálů.
	DA	Holdes væk fra beklædningsgenstande og andre brændbare materialer.
	DE	Von Kleidung und anderen brennbaren Materialien fernhalten.

▼**M12**

P220	Keel	
	ET	Hoida eemal rõivastest ja muust süttivast materjalist.
	EL	Να φυλάσσεται μακριά από ενδύματα και άλλα καύσιμα υλικά.
	EN	Keep away from clothing and other combustible materials.
	FR	Tenir à l'écart des vêtements et d'autres matières combustibles.
	GA	Coimeád glan ar éadaí agus ar ábhair indóite eile.
	HR	Čuvati odvojeno od odjeće i drugih zapaljivih materijala.
	IT	Tenere lontano da indumenti e altri materiali combustibili.
	LV	Nepieļaut saskari ar apģērbu un citiem uzliesmojošiem materiāliem.
	LT	Laikyti atokiau nuo drabužių bei kitų degiųjų medžiagų.
	HU	Ruhától és más éghető anyagoktól távol tartandó.
	MT	Żomm 'il bogħod mill-ħwejjeġ u materjali oħra li jaqbdu.
	NL	Verwijderd houden van kleding en andere brandbare materialen.
	PL	Trzymać z dala od odzieży i innych materiałów zapalnych.
	PT	Manter afastado da roupa e de outras matérias combustíveis.
	RO	A se păstra departe de îmbrăcăminte și de alte materiale combustibile.
	SK	Uchovávajte mimo odevov a iných horľavých materiálov.
	SL	Hraniti ločeno od oblačil in drugih vnetljivih materialov.
	FI	Pidä erillään vaatetuksesta ja muista syttyvistä materiaaleista.
	SV	Hålls åtskilt från kläder och andra brännbara material.

_____

▼**B**

P222	Keel	
	BG	Не допускай конктакт с въздух.
	ES	No deje que entre en contacto con el aire.
	CS	Zamezte styku se vzduchem.
	DA	Undgå kontakt med luft.
	DE	►**C4** Keinen Kontakt mit Luft zulassen. ◄

▼B

P222	Keel	
	ET	Hoida õhuga kokkupuute eest.
	EL	Να μην έρθει σε επαφή με τον αέρα.
	EN	Do not allow contact with air.
	FR	Ne pas laisser au contact de l'air.
	GA	Ná ceadaigh tadhall le haer.
▼M5	HR	Spriječiti dodir sa zrakom.
▼B	IT	Evitare il contatto con l'aria.
	LV	Nepieļaut kontaktu ar gaisu.
	LT	Saugoti nuo sąlyčio su oru.
	HU	Nem érintkezhet levegővel.
	MT	Tħallihx imiss ma' l-arja.
	NL	Contact met de lucht vermijden.
	PL	Nie dopuszczać do kontaktu z powietrzem.
	PT	Não deixar entrar em contacto com o ar.
	RO	A nu se lăsa în contact cu aerul.
	SK	Zabráňte kontaktu so vzduchom.
	SL	Preprečiti stik z zrakom.
	FI	Ei saa joutua kosketuksiin ilman kanssa.
	SV	Får inte komma i kontakt med luft.

▼M4

P223	Keel	
	BG	Не допускайте контакт с вода.
	ES	Evitar el contacto con el agua.
	CS	Zabraňte styku s vodou.
	DA	Undgå kontakt med vand.
	DE	Keinen Kontakt mit Wasser zulassen.
	ET	Vältida kokkupuudet veega.
	EL	Μην επιτρέπετε την επαφή με το νερό.
	EN	Do not allow contact with water.
	FR	Éviter tout contact avec l’eau.
	GA	Ná bíodh aon teagmháil le huisce.
▼M8	HR	Spriječiti dodir s vodom.
▼M4	IT	Evitare qualunque contatto con l’acqua.
	LV	Nepieļaut saskari ar ūdeni.
	LT	Saugoti nuo sąlyčio su vandeniu.
	HU	Nem érintkezhet vízzel.
	MT	Tħallihx imiss mal-ilma.
	NL	Contact met water vermijden.

▼**M4**

P223	Keel	
	PL	Nie dopuszczać do kontaktu z wodą.
	PT	Não deixar entrar em contacto com a água.
	RO	A nu se lăsa în contact cu apa.
	SK	Zabráňte kontaktu s vodou.
	SL	Preprečiti stik z vodo.
	FI	Ei saa joutua kosketuksiin veden kanssa.
	SV	Undvik all kontakt med vatten.

▼**B**

P230	Keel	
	BG	Дръж навлажнен с…
	ES	Manténgase humedecido con…
	CS	Uchovávejte ve zvlhčeném stavu …
	DA	Holdes befugtet med…
	DE	Feucht halten mit …
	ET	Niisutada …-ga.
	EL	Να διατηρείται υγρό με …
	EN	Keep wetted with…
	FR	Maintenir humidifié avec…
	GA	Coimeád fliuchta le…
▼**M5**	HR	Čuvati navlaženo s…
▼**B**	IT	Mantenere umido con….
	LV	Vienmēr samitrināt ar …
	LT	Laikyti sudrėkintą (kuo)
	HU	…-val/-vel nedvesítve tartandó.
	MT	Żommu mxarrab bi …
	NL	Vochtig houden met…
	PL	Utrzymywać nawilżenie…
	PT	Manter húmido com…
	RO	A se păstra umezit cu…
	SK	Uchovávajte zvlhčené …
	SL	Hraniti prepojeno z …
	FI	Säilytä kostutettuna …
	SV	Ska hållas fuktigt med…

▼**M12**

P231	Keel	
	BG	Да се използва и съхранява съдържанието под инертен газ/…
	ES	Manipular y almacenar el contenido en un medio de gas inerte /…
	CS	Manipulace a skladování pod inertním plynem /…
	DA	Håndteres og opbevares under inert gas/…
	DE	Inhalt unter inertem Gas/… handhaben und aufbewahren.
	ET	Sisu käidelda ja hoida inertgaasis/…
	EL	Ο χειρισμός και η αποθήκευση του υλικού να γίνεται υπό αδρανές αέριο/ …
	EN	Handle and store contents under inert gas/…
	FR	Manipuler et stocker le contenu sous gaz inerte/…
	GA	Láimhsigh agus stóráil an t-ábhar faoi thriathghás/…
	HR	Rukovati i skladištiti u inertnom plinu / …
	IT	Manipolare e conservare in atmosfera di gas inerte/…
	LV	Saturu izmantot un glabāt tikai inertas gāzes vidē/…
	LT	Turinį tvarkyti ir laikyti inertinėse dujose/…
	HU	Tartalma inert gázban / … használandó és tárolandó.
	MT	Uża u aħżen il-kontenut taħt gass inerti /…
	NL	Inhoud onder inert gas/… gebruiken en bewaren.
	PL	Używać i przechowywać zawartość w atmosferze obojętnego gazu /…
	PT	Manusear e armazenar o conteúdo em atmosfera de gás inerte/…
	RO	A se manipula și a se depozita conținutul sub un gaz inert/…
	SK	Manipulujte s obsahom a skladujte ho v prostredí s inertným plynom/…
	SL	Ravnati z vsebino in jo hraniti v inertnem plinu/…
	FI	Käsittele ja varastoi sisältö inertissä kaasussa/…
	SV	Hantera och förvara innehållet under inert gas/…

▼**B**

P232	Keel	
	BG	Пази от влага.
	ES	Protéjase de la humedad.
	CS	Chraňte před vlhkem.

▼B

P232	Keel	
	DA	Beskyttes mod fugt.
	DE	Vor Feuchtigkeit schützen.
	ET	Hoida niiskuse eest.
	EL	Να προστατεύεται από την υγρασία.
	EN	Protect from moisture.
	FR	Protéger de l'humidité.
	GA	Cosain ar thaise.
▼M5	HR	Zaštititi od vlage.
▼B	IT	Proteggere dall'umidità.
	LV	Aizsargāt no mitruma.
	LT	Saugoti nuo drėgmės.
	HU	Nedvességtől védendő.
	MT	Ħares mill-umdità.
	NL	Tegen vocht beschermen.
	PL	Chronić przed wilgocią.
	PT	Manter ao abrigo da humidade.
	RO	A se proteja de umiditate.
	SK	Chráňte pred vlhkosťou.
	SL	Zaščititi pred vlago.
	FI	Suojaa kosteudelta.
	SV	Skyddas från fukt.

P233	Keel	
	BG	Дръж съда плътно затворен.
	ES	Mantener el envase cerrado herméticamente.
	CS	Uchovávejte obal těsně uzavřený.
	DA	Hold beholderen tæt lukket.
	DE	Behälter dicht verschlossen halten.
	ET	Hoida pakend tihedalt suletuna.
	EL	Να διατηρείται ο περιέκτης ερμητικά κλειστός.
	EN	Keep container tightly closed.
	FR	Maintenir le récipient bien fermé.
	GA	Coimeád an coimeádán dúnta go docht.
▼M5	HR	Čuvati u dobro zatvorenom spremniku.
▼B	IT	Tenere il recipiente ben chiuso.

▼**B**

P233	Keel	
	LV	Tvertni stingri noslēgt.
	LT	Talpą laikyti sandariai uždarytą.
	HU	A csomagolás szorosan lezárva tartandó.
	MT	Żomm il-kontenitur magħluq sew.
	NL	In goed gesloten verpakking bewaren.
	PL	Przechowywać pojemnik szczelnie zamknięty.
	PT	Manter o recipiente bem fechado.
	RO	Păstraţi recipientul închis etanş.
	SK	Nádobu uchovávajte tesne uzavretú.
	SL	Hraniti v tesno zaprti posodi.
	FI	Säilytä tiiviisti suljettuna.
	SV	Behållaren ska förvaras väl tillsluten.

▼**M12**

P234	Keel	
	BG	Да се съхранява само в оригиналната опаковка.
	ES	Conservar únicamente en el embalaje original.
	CS	Uchovávejte pouze v původním balení.
	DA	Opbevares kun i originalemballagen.
	DE	Nur in Originalverpackung aufbewahren.
	ET	Hoida üksnes originaalpakendis.
	EL	Να διατηρείται μόνο στην αρχική συσκευασία.
	EN	Keep only in original packaging.
	FR	Conserver uniquement dans l'emballage d'origine.
	GA	Coimeád sa phacáistiú bunaidh amháin.
	HR	Čuvati samo u originalnom pakiranju.
	IT	Conservare soltanto nell'imballaggio originale.
	LV	Turēt tikai oriģināliepakojumā.
	LT	Laikyti tik originalioje pakuotėje.
	HU	Az eredeti csomagolásban tartandó.
	MT	Żomm biss fl-imballaġġ oriġinali.
	NL	Uitsluitend in de oorspronkelijke verpakking bewaren.
	PL	Przechowywać wyłącznie w oryginalnym opakowaniu.
	PT	Mantenha sempre o produto na sua embalagem original.
	RO	A se păstra numai în ambalajul original.
	SK	Uchovávajte iba v pôvodnom balení.

▼M12

P234	Keel	
	SL	Hraniti samo v originalni embalaži.
	FI	Säilytä alkuperäispakkauksessa.
	SV	Förvaras endast i originalförpackningen.

▼B

P235	Keel	
	BG	Дръж на хладно.
	ES	Manténgase en lugar fresco.
	CS	Uchovávejte v chladu.
	DA	Opbevares køligt.
	DE	Kühl halten.
	ET	Hoida jahedas.
	EL	Να διατηρείται δροσερό.
	EN	Keep cool.
	FR	Tenir au frais.
	GA	Coimeád fionnuar é
▼M5	HR	Održavati hladnim.
▼B	IT	Conservare in luogo fresco.
	LV	Turēt vēsumā.
	LT	Laikyti vėsioje vietoje.
	HU	Hűvös helyen tartandó.
	MT	Żomm frisk.
	NL	Koel bewaren.
	PL	Przechowywać w chłodnym miejscu.
	PT	Conservar em ambiente fresco.
	RO	A se păstra la rece.
	SK	Uchovávajte v chlade.
	SL	Hraniti na hladnem.
	FI	Säilytä viileässä.
	SV	Förvaras svalt.

▼M12

P240	Keel	
	BG	Заземяване и еквипотенциална връзка на съда и приемателното устройство.
	ES	Toma de tierra y enlace equipotencial del recipiente y del equipo receptor.
	CS	Uzemněte a upevněte obal a odběrové zařízení.
	DA	Beholder og modtageudstyr jordforbindes/potentialudlignes.
	DE	Behälter und zu befüllende Anlage erden.

▼**M12**

P240	Keel	
	ET	Mahuti ja vastuvõtuseade maandada ja ühendada.
	EL	Γείωση και ισοδυναμική σύνδεση του περιέκτη και του εξοπλισμού του δέκτη.
	EN	Ground and bond container and receiving equipment.
	FR	Mise à la terre et liaison équipotentielle du récipient et du matériel de réception.
	GA	Nasc an coimeádán agus an trealamh glactha leis an talamh.
	HR	Uzemljiti i učvrstiti spremnik i opremu za prihvat kemikalije.
	IT	Mettere a terra e a massa il contenitore e il dispositivo ricevente.
	LV	Tvertnes un saņēmējiekārtas iezemēt un savienot.
	LT	Įžeminti ir įtvirtinti talpyklą ir priėmimo įrangą.
	HU	A tárolóedényt és a fogadóedényt le kell földelni és át kell kötni.
	MT	Poġġi mal-art u waħħal il-kontenitur u t-tagħmir riċevitur.
	NL	Opslag- en opvangreservoir aarden.
	PL	Uziemić i połączyć pojemnik i sprzęt odbiorczy.
	PT	Ligação à terra/equipotencial do recipiente e do equipamento recetor.
	RO	Legătură la pământ și conexiune echipotențială cu recipientul și cu echipamentul de recepție.
	SK	Uzemnite a upevnite nádobu a plniace zariadenie.
	SL	Ozemljiti posodo in opremo za sprejem tekočine ter izenačiti potenciale.
	FI	Maadoita ja yhdistä säiliö ja vastaanottavat laitteet.
	SV	Jorda och potentialförbind behållare och mottagarutrustning.

P241	Keel	
	BG	Използвайте [електрическо/вентилационно/осветително/…] оборудване, обезопасено срещу експлозия.
	ES	Utilizar material [eléctrico / de ventilación/ iluminación / …] antideflagrante.
	CS	Používejte [elektrické/ventilační/osvětlovací/…] zařízení do výbušného prostředí.
	DA	Anvend eksplosionssikkert [elektrisk/ventilations-/lys-/…] udstyr.
	DE	Explosionsgeschützte [elektrische/Lüftungs-/Beleuchtungs-/…] Geräte verwenden.
	ET	Kasutada plahvatuskindlaid [elektri-/ventilatsiooni-/valgustus-/…] seadmeid.

▼**M12**

P241	Keel	
	EL	Να χρησιμοποιείται αντιεκρηκτικός εξοπλισμός [ηλεκτρολογικός /εξαερισμού/φωτιστικός/…].
	EN	Use explosion-proof [electrical/ventilating/lighting/…] equipment.
	FR	Utiliser du matériel [électrique/de ventilation/ d'éclairage/…] antidéflagrant.
	GA	Bain úsáid as trealamh pléascdhíonach [leictreach/ aerála/soilsiúcháin/…].
	HR	Rabiti [električnu/ventilacijsku/rasvjetnu/…] opremu koja neće izazvati eksploziju.
	IT	Utilizzare impianti [elettrici/di ventilazione/ d'illuminazione/…] a prova di esplosione.
	LV	Izmantot sprādziendrošas [elektriskās/ventilācijas/apgaismošanas/…] iekārtas.
	LT	Naudoti sprogimui atsparią [elektros/ventiliacijos/apšvietimo/…] įrangą.
	HU	Robbanásbiztos [elektromos/szellőztető/világító/ …] berendezés használandó.
	MT	Uża' tagħmir [elettriku / ta' ventilazzjoni / ta' dawl/…] li jiflaħ għal splużjoni.
	NL	Explosieveilige [elektrische/ventilatie-/verlichtings-/…]apparatuur gebruiken.
	PL	Używać [elektrycznego/wentylującego/oświetleniowego/…/] przeciwwybuchowego sprzętu.
	PT	Utilizar equipamento [elétrico/de ventilação/de iluminação/…] à prova de explosão.
	RO	Utilizați echipamente [electrice/de ventilare/de iluminat/…] antideflagrante.
	SK	Používajte [elektrické/ventilačné/osvetľovacie/ …] zariadenie do výbušného prostredia.
	SL	Uporabiti [električno opremo/prezračevalno opremo/ opremo za razsvetljavo/…], odporno proti eksplozijam.
	FI	Käytä räjähdysturvallisia [sähkö/ilmanvaihto/ valaisin/…]laitteita.
	SV	Använd explosionssäker [elektrisk/ventilations-/ belysnings-/…]utrustning.

P242	Keel	
	BG	Използвайте инструменти, които не предизвикват искри.
	ES	No utilizar herramientas que produzcan chispas.
	CS	Používejte nářadí z nejiskřícího kovu.
	DA	Anvend værktøj, som ikke frembringer gnister.
	DE	Funkenarmes Werkzeug verwenden.

▼**M12**

P242	Keel	
	ET	Mitte kasutada seadmeid, mis võivad tekitada sädemeid.
	EL	Να χρησιμοποιούνται μη σπινθηρογόνα εργαλεία.
	EN	Use non-sparking tools.
	FR	Utiliser des outils ne produisant pas d'étincelles.
	GA	Bain úsáid as uirlisí neamhspréachta.
	HR	Rabiti neiskreći alat.
	IT	Utilizzare utensili antiscintillamento.
	LV	Izmantot instrumentus, kas nerada dzirksteles.
	LT	Naudoti kibirkščių nekeliančius įrankius.
	HU	Szikramentes eszközök használandók.
	MT	Uża għodda li ma ttajjarx żnied.
	NL	Vonkvrij gereedschap gebruiken.
	PL	Używać nieiskrzących narzędzi.
	PT	Utilizar ferramentas antichispa.
	RO	Nu utilizaţi unelte care produc scântei.
	SK	Používajte neiskriace prístroje.
	SL	Uporabiti orodje, ki ne povzroča isker.
	FI	Käytä kipinöimättömiä työkaluja.
	SV	Använd verktyg som inte ger upphov till gnistor.

P243	Keel	
	BG	Предприемете действия за предотвратяване на освобождаването на статично електричество.
	ES	Tomar medidas de precaución contra las descargas electrostáticas.
	CS	Proveďte opatření proti výbojům statické elektřiny.
	DA	Træf foranstaltninger mod statisk elektricitet.
	DE	Maßnahmen gegen elektrostatische Entladungen treffen.
	ET	Rakendada abinõusid staatilise elektri vältimiseks.
	EL	Λάβετε μέτρα για την αποτροπή ηλεκτροστατικών εκκενώσεων.
	EN	Take action to prevent static discharges.
	FR	Prendre des mesures de précaution contre les décharges électrostatiques.
	GA	Déan bearta in aghaidh díluchtú statach.

▼**M12**

P243	Keel	
	HR	Poduzeti mjere za sprečavanje statičkog elektriciteta.
	IT	Fare in modo di prevenire le scariche elettrostatiche.
	LV	Nodrošināties pret statiskās enerģijas izlādi.
	LT	Imtis veiksmų statinei iškrovai išvengti.
	HU	Az elektrosztatikus kisülés megakadályozására óvintézkedéseket kell tenni.
	MT	Ħu azzjoni biex tipprevjeni l-ħruġ ta' elettriku statiku.
	NL	Maatregelen treffen om ontladingen van statische elektriciteit te voorkomen.
	PL	Podjąć działania zapobiegające wyładowaniom elektrostatycznym.
	PT	Tomar medidas para evitar acumulação de cargas eletrostáticas.
	RO	Luaţi măsuri de precauţie împotriva descărcărilor electrostatice.
	SK	Vykonajte opatrenia na zabránenie výbojom statickej elektriny.
	SL	Ukrepati za preprečitev statičnega naelektrenja.
	FI	Estä staattisen sähkön aiheuttama kipinöinti.
	SV	Vidta åtgärder mot statisk elektricitet.

▼**M4**

P244	Keel	
	BG	Поддържайте вентилите и фитингите чисти от масло и смазка.
	ES	Mantener las valvulas y los racores libres de aceite y grasa.
	CS	Udržujte ventily i příslušenství čisté - bez olejů a maziv.
	DA	Hold ventiler og tilslutninger frie for olie og fedt.
	DE	Ventile und Ausrüstungsteile öl- und fettfrei halten.
	ET	Hoida ventiilid ja liitmikud õlist ja rasvast puhtad.
	EL	Διατηρείτε τα κλείστρα και τους συνδέσμους καθαρά από λάδια και γράσα.
	EN	Keep valves and fittings free from oil and grease.
	FR	Ni huile, ni graisse sur les robinets et raccords.
	GA	Coinnigh comhlaí agus feistis saor ó ola agus ó ghréisc.

▼**M8**

	HR	Spriječiti dodir ventila i spojnica s uljem i masti.

▼**M4**

P244	Keel	
	IT	Mantenere le valvole e i raccordi liberi da olio e grasso.
	LV	Uzturēt ventiļus un savienojumus tīrus no eļļas un taukvielām.
	LT	Saugoti, kad ant vožtuvų ir jungiamųjų detalių nepatektų alyvos ir tepalų.
	HU	A szelepeket és szerelvényeket zsírtól és olajtól mentesen kell tartani.
	MT	Żomm il-valvi u *fittings* ħielsa miż-żejt u l-*grease*.
	NL	Houd afsluiters en fittingen vrij van olie en vet.
	PL	Chronić zawory i przyłącza przed olejem i tłuszczem.
	PT	Manter válvulas e conexões isentas de óleo e gordura.
	RO	Feriţi valvele și racordurile de ulei și grăsime.
	SK	Udržujte ventily a príslušenstvo čisté, bez olejov a mazív.
	SL	Preprečiti stik ventilov in opreme z oljem in mastjo.
	FI	Pidä venttiilit ja liittimet vapaana öljystä ja rasvasta.
	SV	Håll ventiler och anslutningar fria från olja och fett.

▼**M12**

P250	Keel	
	BG	Да не се подлага на стържене/удар/триене…
	ES	Evitar abrasiones/choques/fricciones/… .
	CS	Nevystavujte obrušování/nárazům/tření/… .
	DA	Må ikke udsættes for slibning/stød/gnidning/….
	DE	Nicht schleifen/stoßen/reiben/… .
	ET	Hoida kriimustamise/põrutuse/hõõrdumise/… eest.
	EL	Να αποφεύγεται άλεση/κρούση/τριβή/… .
	EN	Do not subject to grinding/shock/friction/… .
	FR	Éviter les abrasions/les chocs/les frottements/… .
	GA	Ná nocht do mheilt/do thurraing/do fhrithchuimilt/… .
	HR	Ne izlagati mrvljenju/udarcima/trenju/…
	IT	Evitare le abrasioni/gli urti/gli attriti/… .
	LV	Nepakļaut drupināšanai/triecienam/berzei/… .
	LT	Nešlifuoti/netrankyti/…/netrinti.
	HU	Tilos csiszolásnak/ütésnek/súrlódásnak/… kitenni.
	MT	Tissottoponix għal brix / xokk / frizzjoni /… .

▼**M12**

P250	Keel	
	NL	Malen/schokken/wrijving/… vermijden.
	PL	Nie poddawać szlifowaniu/wstrząsom/tarciu/….
	PT	Não submeter a trituração/choque/fricção/… .
	RO	A nu se supune la abraziuni/șocuri/frecare/… .
	SK	Nevystavujte brúseniu/nárazu/treniu/… .
	SL	Ne izpostavljati drgnjenju/udarcem/trenju/… .
	FI	Suojele rasitukselta/iskuilta/hankaukselta/….
	SV	Får inte utsättas för malning/stötar/friktion/… .

▼**M4**

P251	Keel	
	BG	Да не се пробива и изгаря дори след употреба.
	ES	No perforar ni quemar, incluso después de su uso.
	CS	Nepropichujte nebo nespalujte ani po použití.
	DA	Må ikke punkteres eller brændes, heller ikke efter brug.
	DE	Nicht durchstechen oder verbrennen, auch nicht nach Gebrauch.
	ET	Mitte purustada ega põletada isegi pärast kasutamist.
	EL	Να μην τρυπηθεί ή καεί ακόμη και μετά τη χρήση.
	EN	Do not pierce or burn, even after use.
	FR	Ne pas perforer, ni brûler, même après usage.
	GA	Ná toll agus ná dóigh, fiú tar éis úsáide.
▼**M8**	HR	Ne bušiti, niti paliti čak niti nakon uporabe.
▼**M4**	IT	Non perforare né bruciare, neppure dopo l'uso.
	LV	Nedurt vai nededzināt, arī pēc izlietošanas.
	LT	Nepradurti ir nedeginti net panaudoto.
	HU	Ne lyukassza ki vagy égesse el, még használat után sem.
	MT	Ittaqqbux u taħarqux, anki wara li tużah.
	NL	Ook na gebruik niet doorboren of verbranden.
	PL	Nie przekłuwać ani nie spalać, nawet po zużyciu.
	PT	Não furar nem queimar, mesmo após utilização.
	RO	Nu perforați sau ardeți, chiar și după utilizare.
	SK	Neprepichujte alebo nespaľujte ju, a to ani po spotrebovaní obsahu.
	SL	Ne preluknjajte ali sežigajte je niti, ko je prazna.
	FI	Ei saa puhkaista tai polttaa edes tyhjänä.
	SV	Får inte punkteras eller brännas, gäller även tömd behållare.

▼B

P260	Keel	
	BG	Не вдишвай прах/пушек/газ/дим/изпарения/аерозоли
	ES	No respirar el polvo/el humo/el gas/la niebla/los vapores/el aerosol.
	CS	Nevdechujte prach/dým/plyn/mlhu/páry/aerosoly.
	DA	Indånd ikke pulver/røg/gas/tåge/damp/spray.
	DE	Staub/Rauch/Gas/Nebel/Dampf/Aerosol nicht einatmen.
	ET	Tolmu/suitsu/gaasi/udu/auru/pihustatud ainet mitte sisse hingata.
	EL	Μην αναπνέετε σκόνη/αναθυμιάσεις/αέρια/συγκεντρώσεις σωματιδίων/ατμούς/εκνεφώματα.
	EN	Do not breathe dust/fume/gas/mist/vapours/spray.
	FR	Éviter de respirer les poussières/fumées/gaz/brouillards/vapeurs/aérosols.
	GA	Ná hanálaigh deannach/múch/gás/ceo/gala/sprae.
▼M5	HR	Ne udisati prašinu/dim/plin/maglu/pare/aerosol.
▼B	IT	Non respirare la polvere/i fumi/i gas/la nebbia/i vapori/gli aerosol.
	LV	Neieelpot putekļus/tvaikus/gāzi/dūmus/izgarojumus/smidzinājumu.
	LT	Neįkvėpti dulkių/dūmų/dujų/rūko/garų/aerozolio.
	HU	A por/füst/gáz/köd/gőzök/permet belélegzése tilos.
	MT	Ixxommx trabijiet/dħaħen/gass/raxx/fwar/sprej.
	NL	Stof/rook/gas/nevel/damp/spuitnevel niet inademen.
	PL	Nie wdychać pyłu/dymu/gazu/mgły/par/rozpylonej cieczy.
	PT	Não respirar as poeiras/fumos/gases/névoas/vapores/aerossóis.
	RO	Nu inspiraţi pulberi/fum/gaz/particule lichide pulverizate/vapori/spray.
	SK	Nevdychujte prach/dym/plyn/hmlu/pary/aerosóly.
	SL	Ne vdihavati prahu/dima/plina/meglice/hlapov/razpršila.
	FI	Älä hengitä pölyä/savua/kaasua/sumua/höyryä/suihketta.
	SV	Andas inte in damm/rök/gaser/dimma/ångor/sprej.

▼B

P261	Keel	
	BG	Избягвай вдишване на прах/пушек/газ/дим/изпарения/аерозоли
	ES	Evítese respirar el polvo/el humo/el gas/la niebla/los vapores/el aerosol.
	CS	Zamezte vdechování prachu/dýmu/plynu/mlhy/par/aerosolů.
	DA	Undgå indånding af pulver/røg/gas/tåge/damp/spray.
	DE	Einatmen von Staub/Rauch/Gas/Nebel/Dampf/Aerosol vermeiden.
	ET	Vältida tolmu/suitsu/gaasi/udu/auru/pihustatud aine sissehingamist.
	EL	Αποφεύγετε να αναπνέετε σκόνη/αναθυμιάσεις/αέρια/συγκεντρώσεις σταγονιδίων/ατμούς/εκνεφώματα.
	EN	Avoid breathing dust/fume/gas/mist/vapours/spray.
	FR	Éviter de respirer les poussières/fumées/gaz/brouillards/vapeurs/aérosols.
	GA	Seachain deannach/múch/gás/ceo/gala/sprae a análú.
▼M5	HR	Izbjegavati udisanje prašine/dima/plina/magle/pare/aerosola.
▼B	IT	Evitare di respirare la polvere/i fumi/i gas/la nebbia/i vapori/gli aerosol.
	LV	Izvairīties ieelpot putekļus/tvaikus/gāzi/dūmus/izgarojumus/smidzinājumu.
	LT	Stengtis nekvėpuoti dulkėmis/dūmais/dujomis/rūku/garais/aerozoliu.
	HU	Kerülje a por/füst/gáz/köd/gőzök/permet belélegzését.
	MT	Evita li tibla mix-xamm trabijiet/dħaħen/gass/raxx/fwar/sprej.
	NL	Inademing van stof/rook/gas/nevel/damp/spuitnevel vermijden.
	PL	Unikać wdychania pyłu/dymu/gazu/mgły/par/rozpylonej cieczy.
	PT	Evitar respirar as poeiras/fumos/gases/névoas/vapores/aerossóis.

▼B

P261	Keel	
	RO	Evitați inspirarea de pulberi/fum/gaz/particule lichide pulverizate/vapori/spray.
	SK	Zabráňte vdychovaniu prachu/dymu/plynu/hmly/pary/aerosólov.
	SL	Ne vdihavati prahu/dima/plina/meglice/hlapov/razpršila.
	FI	Vältä pölyn/savun/kaasun/sumun/höyryn/suihkeen hengittämistä.
	SV	Undvik att andas in damm/rök/gaser/dimma/ångor/sprej.

P262	Keel	
	BG	Не поставяй в контакт с очите, кожата или облеклото.
	ES	Evítese el contacto con los ojos, la piel o la ropa.
	CS	Neaplikujte do očí, na pokožku nebo na oděv.
	DA	Må ikke komme i kontakt med øjne, hud eller tøj.
	DE	Nicht in die Augen, auf die Haut oder auf die Kleidung gelangen lassen.
	ET	Vältida silma, nahale või rõivastele sattumist.
	EL	Να μην έρθει σε επαφή με τα μάτια, με το δέρμα ή με τα ρούχα.
	EN	Do not get in eyes, on skin, or on clothing.
	FR	Éviter tout contact avec les yeux, la peau ou les vêtements.
	GA	Ná lig sna súile, ar an gcraiceann, ná ar éadaí.
▼M5	HR	Spriječiti dodir s očima, kožom ili odjećom.
▼B	IT	Evitare il contatto con gli occhi, la pelle o gli indumenti.
	LV	Nepieļaut iekļūšanu acīs, uz ādas vai uz drēbēm.
	LT	Saugotis, kad nepatektų į akis, ant odos ar drabužių.
	HU	Szembe, bőrre vagy ruhára nem kerülhet.
	MT	Iddaħħalx f'għajnejk, fuq il-ġilda, jew fuq il-ħwejjeġ.
	NL	Contact met de ogen, de huid of de kleding vermijden.
	PL	Nie wprowadzać do oczu, na skórę lub na odzież.
	PT	Não pode entrar em contacto com os olhos, a pele ou a roupa.
	RO	Evitați contactul cu ochii, pielea sau îmbrăcămintea.

▼**B**

P262	Keel	
	SK	Nedávajte si do očí, na pokožku alebo na odev.
	SL	Preprečiti stik z očmi, kožo ali oblačili.
	FI	Varo kemikaalin joutumista silmiin, iholle tai vaatteisiin.
	SV	Får inte komma i kontakt med ögonen, huden eller kläderna.

▼**M12**

P263	Keel	
	BG	Да се избягва контакт по време на бременност и при кърмене.
	ES	Evitar todo contacto con la sustancia durante el embarazo y la lactancia.
	CS	Zabraňte styku během těhotenství a kojení.
	DA	Undgå kontakt under graviditet/amning.
	DE	Berührung während Schwangerschaft und Stillzeit vermeiden.
	ET	Vältida kokkupuudet raseduse ja imetamise ajal.
	EL	Αποφεύγετε την επαφή στη διάρκεια της εγκυμοσύνης και της γαλουχίας.
	EN	Avoid contact during pregnancy and while nursing.
	FR	Éviter tout contact avec la substance au cours de la grossesse et pendant l'allaitement.
	GA	Seachain teagmháil le linn toirchis agus fad agus atá an chíoch á tabhairt.
	HR	Izbjegavati dodir tijekom trudnoće i dojenja.
	IT	Evitare il contatto durante la gravidanza e l'allattamento.
	LV	Izvairīties no saskares grūtniecības laikā un barojot bērnu ar krūti.
	LT	Vengti kontakto nėštumo metu/maitinant krūtimi.
	HU	Terhesség és szoptatás alatt kerülni kell az anyaggal való érintkezést.
	MT	Evita l-kuntatt waqt it-tqala u t-treddigħ.
	NL	Bij zwangerschap of borstvoeding aanraking vermijden.
	PL	Unikać kontaktu w czasie ciąży i podczas karmienia piersią.
	PT	Evitar o contacto durante a gravidez e o aleitamento.
	RO	Evitați contactul în timpul sarcinii și alăptării.
	SK	Zabráňte kontaktu počas tehotenstva a dojčenia.
	SL	Preprečiti stik med nosečnostjo in dojenjem.

▼**M12**

P263	Keel	
	FI	Vältä kosketusta raskauden ja imetyksen aikana.
	SV	Undvik kontakt under graviditet och amning.

▼**B**

P264	Keel	
	BG	Измий… старателно след употреба.
	ES	Lavarse … concienzudamente tras la manipulación.
	CS	Po manipulaci důkladně omyjte ….
	DA	Vask….grundigt efter brug.
	DE	Nach Gebrauch … gründlich waschen.
	ET	Pärast käitlemist pesta hoolega ….
	EL	Πλένετε … σχολαστικά μετά το χειρισμό.
	EN	Wash … thoroughly after handling.
	FR	Laver … soigneusement après manipulation.
	GA	Nigh … go lánchúramach tar éis láimhsithe.
▼**M5**	HR	Nakon uporabe temeljito oprati ….
▼**B**	IT	Lavare accuratamente … dopo l'uso.
	LV	Pēc izmantošanas … kārtīgi nomazgāt.
	LT	Po naudojimo kruopščiai nuplauti…
	HU	A használatot követően a(z) … -t alaposan meg kell mosni.
	MT	Aħsel … sew wara li tmissu.
	NL	Na het werken met dit product … grondig wassen.
	PL	Po użyciu dokładnie umyć …
	PT	Lavar … cuidadosamente após manuseamento.
	RO	Spălaţi-vă … cu grijă după utilzare.
	SK	Po manipulácii starostlivo umyte…
	SL	Po uporabi temeljito umiti …
	FI	Pese … huolellisesti käsittelyn jälkeen.
	SV	Tvätta … grundligt efter användning.

P270	Keel	
	BG	Да не се яде, пие или пуши при употреба на продукта.
	ES	No comer, beber ni fumar mientras se manipula este producto.
	CS	Při používání tohoto výrobku nejezte, nepijte ani nekuřte.
	DA	Der må ikke spises, drikkes eller ryges, mens produktet anvendes.

▼B

P270	Keel	
	DE	Bei Gebrauch dieses Produkts nicht essen, trinken oder rauchen.
	ET	Toote käitlemise ajal mitte süüa, juua ega suitsetada.
	EL	►C4 Μην τρώτε, πίνετε ή καπνίζετε, όταν χρησιμοποιείτε αυτό το προϊόν. ◄
	EN	►C4 Do not eat, drink or smoke when using this product. ◄
	FR	Ne pas manger, boire ou fumer en utilisant ce produit.
	GA	Ná hith, ná hól agus ná caitear tobac agus an táirge seo á úsáid.
▼M5	HR	Pri rukovanju proizvodom ne jesti, piti niti pušiti.
▼B	IT	Non mangiare, né bere, né fumare durante l'uso.
	LV	Neēst, nedzert un nesmēķēt produkta izmantošanas laikā.
	LT	Naudojant šį produktą, nevalgyti, negerti ir nerūkyti.
	HU	A termék használata közben tilos enni, inni vagy dohányozni.
	MT	Tikolx, tixrobx u tpejjipx waqt li tuża' dan il-prodott.
	NL	Niet eten, drinken of roken tijdens het gebruik van dit product.
	PL	Nie jeść, nie pić i nie palić podczas używania produktu.
	PT	Não comer, beber ou fumar durante a utilização deste produto.
	RO	Nu consumaţi alimente, lichide şi nu fumaţi în timpul utilizării produsului.
	SK	Pri používaní výrobku nejedzte, nepite ani nefajčite.
	SL	Ne jesti, piti ali kaditi med uporabo tega izdelka.
	FI	Syöminen, juominen ja tupakointi kielletty kemikaalia käytettäessä.
	SV	Ät inte, drick inte och rök inte när du använder produkten.

P271	Keel	
	BG	Използвай само на открито или на добре проветрено място.
	ES	Emplear únicamente en exteriores o en un lugar bien ventilado.
	CS	Používejte pouze venku nebo v dobře větraném prostředí.
	DA	Bruges kun udendørs eller i et rum med god udluftning.

▼B

P271	Keel	
	DE	Nur im Freien oder in gut belüfteten Räumen verwenden.
	ET	Käidelda üksnes välitingimustes või hästi ventileeritavas kohas.
	EL	Να χρησιμοποιείται μόνο σε ανοικτό ή καλά αεριζόμενο χώρο.
	EN	Use only outdoors or in a well-ventilated area.
	FR	Utiliser seulement en plein air ou dans un endroit bien ventilé.
	GA	Úsáid amuigh faoin aer nó i limistéar dea-aerálaithe amháin.
▼M5	HR	Rabiti samo na otvorenom ili u dobro prozračenom prostoru.
▼B	IT	Utilizzare soltanto all'aperto o in luogo ben ventilato.
	LV	Izmantot tikai ārā vai labi vēdināmās telpās.
	LT	Naudoti tik lauke arba gerai vėdinamoje patalpoje.
	HU	Kizárólag szabadban vagy jól szellőző helyiségben használható.
	MT	Użah biss barra f'post arjuż sew.
	NL	Alleen buiten of in een goed geventileerde ruimte gebruiken.
	PL	Stosować wyłącznie na zewnątrz lub w dobrze wentylowanym miejscu.
	PT	Utilizar apenas ao ar livre ou em locais bem ventilados.
	RO	A se utiliza numai în aer liber sau în spaţii bine aerisite.
	SK	Používajte iba na voľnom priestranstve alebo v dobre vetranom priestore.
	SL	Uporabljati le zunaj ali v dobro prezračevanem prostoru.
	FI	Käytä ainoastaan ulkona tai tiloissa, joissa on hyvä ilmanvaihto.
	SV	Får endast användas utomhus eller i väl ventilerade utrymmen.

P272	Keel	
	BG	Да не се изнася замърсено работно облекло извън работното помещение.
	ES	Las prendas de trabajo contaminadas no deben salir del lugar de trabajo.
	CS	Kontaminovaný pracovní oděv neodnášejte z pracoviště.
	DA	Tilsmudset arbejdstøj bør ikke fjernes fra arbejdspladsen.

▼B

P272	Keel	
	DE	Kontaminierte Arbeitskleidung soll am Arbeitsplatz verbleiben.
	ET	Saastunud töörõivaid töökohast mitte välja viia.
	EL	Τα μολυσμένα ενδύματα εργασίας δεν πρέπει να βγαίνουν από το χώρο εργασίας.
	EN	Contaminated work clothing should not be allowed out of the workplace.
	FR	Les vêtements de travail contaminés ne doivent pas sortir du lieu de travail.
	GA	Níor chóir éadaí truaillithe oibre a ligean amach as an láthair oibre.
▼M5		
	HR	Zagađena radna odjeća ne smije se iznositi izvan radnog prostora.
▼B		
	IT	Gli indumenti da lavoro contaminati non devono essere portati fuori dal luogo di lavoro.
	LV	Piesārņoto darba apģērbu neiznest ārpus darba telpām.
	LT	Užterštų darbo drabužių negalima išnešti iš darbo vietos.
	HU	Szennyezett munkaruhát tilos kivinni a munkahely területéről.
	MT	Ħwejjeġ tax-xogħol kontaminati m'għandhomx jitħallew barra l-post tax-xogħol.
	NL	Verontreinigde werkkleding mag de werkruimte niet verlaten.
	PL	Zanieczyszczonej odzieży ochronnej nie wynosić poza miejsce pracy.
	PT	A roupa de trabalho contaminada não pode sair do local de trabalho.
	RO	Nu scoateți îmbrăcămintea de lucru contaminată în afara locului de muncă.
	SK	Je zakázané vyniesť kontaminovaný pracovný odev z pracoviska.
	SL	Kontaminirana delovna oblačila niso dovoljena zunaj delovnega mesta.
	FI	Saastuneita työvaatteita ei saa viedä työpaikalta.
	SV	Nedstänkta arbetskläder får inte avlägsnas från arbetsplatsen.

P273	Keel	
	BG	Избягвай изпускане в околната среда.
	ES	Impida que se libere al medio ambiente.
	CS	Zabraňte uvolnění do životního prostředí.
	DA	Undgå udledning til miljøet.
	DE	Freisetzung in die Umwelt vermeiden.

▼B

P273	Keel	
	ET	Vältida sattumist keskkonda.
	EL	Να αποφεύγεται η ελευθέρωση στο περιβάλλον.
	EN	Avoid release to the environment.
	FR	Éviter le rejet dans l'environnement.
	GA	Ná scaoiltear amach sa timpeallacht
▼M5	HR	Izbjegavati ispuštanje u okoliš.
▼B	IT	Non disperdere nell'ambiente.
	LV	Izvairīties no izplatīšanas apkārtējā vidē.
	LT	Saugoti, kad nepatektų į aplinką.
	HU	Kerülni kell az anyagnak a környezetbe való kijutását.
	MT	Tħallihx joħroġ fl-ambjent.
	NL	Voorkom lozing in het milieu.
	PL	Unikać uwolnienia do środowiska.
	PT	Evitar a libertação para o ambiente.
	RO	Evitaţi răspândirea în mediul înconjurător.
	SK	Zabráňte uvoľneniu do životného prostredia.
	SL	Preprečiti sproščanje v okolje.
	FI	Vältettävä päästämistä ympäristöön.
	SV	Undvik utsläpp till miljön.

P280	Keel	
	BG	Използвай предпазни ръкавици/предпазно облекло/предпазни очила/предпазна маска за лице.
	ES	Llevar guantes/prendas/gafas/máscara de protección.
	CS	Používejte ochranné rukavice/ochranný oděv/ochranné brýle/obličejový štít.
	DA	Bær beskyttelseshandsker/beskyttelsestøj/øjenbeskyttelse/ansigtsbeskyttelse
	DE	Schutzhandschuhe/Schutzkleidung/Augenschutz/Gesichtsschutz tragen.
	ET	Kanda kaitsekindaid/kaitserõivastust/kaitseprille/kaitsemaski.
	EL	Να φοράτε προστατευτικά γάντια/προστατευτικά ενδύματα/μέσα ατομικής προστασίας για τα μάτια/πρόσωπο.
	EN	Wear protective gloves/protective clothing/eye protection/face protection.
	FR	Porter des gants de protection/des vêtements de protection/un équipement de protection des yeux/un équipement de protection du visage.
	GA	Caith lámhainní cosanta/éadaí cosanta/cosaint súile/cosaint aghaidhe.

▼B

P280	Keel	
▼M5	HR	Nositi zaštitne rukavice/zaštitno odijelo/zaštitu za oči/zaštitu za lice.
▼B	IT	Indossare guanti/indumenti protettivi/Proteggere gli occhi/il viso.
	LV	Izmantot aizsargcimdus/aizsargdrēbes/acu aizsargus/sejas aizsargus.
	LT	Mūvėkite apsaugines pirštines/apsauginius drabužius/naudokite akių apsaugą/veido apsaugą.
	HU	Védőkesztyű/védőruha/szemvédő/arcvédő használata kötelező.
	MT	Ilbes ingwanti protettivi/ilbies protettiv/protezzjoni għall-għajnejn/protezzjoni għall-wiċċ.
	NL	Beschermende handschoenen/beschermende kleding/oogbescherming/gelaatsbescherming dragen.
	PL	Używać rękawic ochronnych/odzieży ochronnej/ochrony oczu/ochrony twarzy.
	PT	Usar luvas de protecção/vestuário de protecção/protecção ocular/protecção facial.
	RO	Purtaţi mănuşi de protecţie/îmbrăcăminte de protecţie/ehipament de protecţie a ochilor/echipament de protecţie a feţei.
	SK	Noste ochranné rukavice/ochranný odev/ochranné okuliare/ochranu tváre.
	SL	Nositi zaščitne rokavice/zaščitno obleko/zaščito za oči/zaščito za obraz.
	FI	Käytä suojakäsineitä/suojavaatetusta/silmiensuojainta/kasvonsuojainta.
	SV	Använd skyddshandskar/skyddskläder/ögonskydd/ansiktsskydd.

▼M4

_____

▼M12

P282	Keel	
	BG	Носете предпазващи от студ ръкавици, както и маска за лице или защитни очила.
	ES	Usar guantes aislantes contra el frío y equipo de protección para la cara o los ojos.
	CS	Používejte ochranné rukavice proti chladu a buď obličejový štít, nebo ochranné brýle.
	DA	Bær kuldeisolerende handsker og enten ansigtsskærm eller øjenbeskyttelse.
	DE	Schutzhandschuhe mit Kälteisolierung und zusätzlich Gesichtsschild oder Augenschutz tragen.
	ET	Kanda külmakaitsekindaid ning kaitsemaski või kaitseprille.

▼**M12**

P282	Keel	
	EL	Να φοράτε μονωτικά γάντια και προστατευτικό κάλυμμα προσώπου ή εξοπλισμό προστασίας ματιών.
	EN	Wear cold insulating gloves and either face shield or eye protection.
	FR	Porter des gants isolants contre le froid et un équipement de protection du visage ou des yeux.
	GA	Caith lámhainní inslithe fuachta agus aghaidhsciath nó cosaint súile.
	HR	Nositi zaštitne rukavice za hladnoću i zaštitu za lice ili zaštitu za oči.
	IT	Utilizzare guanti termici e schermo facciale o protezione per gli occhi.
	LV	Izmantot aukstumizolējošus aizsargcimdus un sejas vai acu aizsargu.
	LT	Mūvėti nuo šalčio izoliuojančias pirštines ir naudoti veido skydelį arba akių apsaugos priemones.
	HU	Hidegszigetelő kesztyű és arcvédő vagy szemvédő használata kötelező.
	MT	Ilbes ingwanti kiesħa li ma jinfidx minnhom u jew ilqugħ għall-wiċċ jew protezzjoni għall-għajnejn.
	NL	Koude-isolerende handschoenen en hetzij gelaatsbescherming hetzij oogbescherming dragen.
	PL	Nosić rękawice izolujące od zimna oraz albo maski na twarz albo ochronę oczu.
	PT	Usar luvas de proteção contra o frio e escudo facial ou proteção ocular.
	RO	Purtați mănuși izolante împotriva frigului și echipament de protecţie a feţei sau a ochilor.
	SK	Používajte termostabilné rukavice a buď ochranný štít alebo ochranné okuliare.
	SL	Nositi izolirne rokavice za zaščito pred mrazom in zaščito za obraz oziroma zaščito za oči.
	FI	Käytä kylmäeristäviä suojakäsineitä ja joko kasvonsuojainta tai silmiensuojainta.
	SV	Använd köldisolerande handskar och antingen visir eller ögonskydd.

P283	Keel	
	BG	Носете огнеупорно или огнезащитно облекло.
	ES	Llevar ropa resistente al fuego o retardante de las llamas.
	CS	Používejte ohnivzdorný oděv nebo oděv zpomalující hoření.
	DA	Bær brandbestandig eller brandhæmmende beklædning.

▼**M12**

P283	Keel	
	DE	Schwer entflammbare oder flammhemmende Kleidung tragen.
	ET	Kanda tulekindlat või tule levikut aeglustavat rõivastust.
	EL	Να φοράτε αντιπυρικό ρουχισμό ή ρουχισμό με επιβραδυντικό φλόγας.
	EN	Wear fire resistant or flame retardant clothing.
	FR	Porter des vêtements résistant au feu ou à retard de flamme.
	GA	Caith éadaí dódhíonacha nó lasairmhoil-litheacha.
	HR	Nositi odjeću otpornu na vatru ili nezapaljivu odjeću.
	IT	Indossare indumenti completamente ignifughi o in tessuti ritardanti di fiamma.
	LV	Izmantot ugunsizturīgu vai liesmas aizturošu apģērbu.
	LT	Dėvėti ugniai atsparius arba antipireninius drabužius.
	HU	Tűzálló vagy lángkésleltető ruházat viselése kötelező.
	MT	Ilbes ħwejjeġ reżistenti għan-nar u retardanti tal-fjammi.
	NL	Vuurbestendige of vlamvertragende kleding dragen.
	PL	Nosić odzież ognioodporną lub opóźniającą zapalenie.
	PT	Usar vestuário ignífugo ou retardador de chamas.
	RO	Purtați îmbrăcăminte rezistentă la foc sau ignifugă.
	SK	Noste ohňovzdorný odev alebo odev so zníženou horľavosťou.
	SL	Nositi negorljiva oblačila ali oblačila, odporna proti ognju.
	FI	Käytä palosuojattua tai paloturvallista vaatetusta.
	SV	Använd brandsäkra eller flamhämmande kläder.

▼**M4**

P284	Keel	
	BG	[При недостатъчна вентилация] носете средства за защита на дихателните пътища.
	ES	[En caso de ventilación insuficiente,] llevar equipo de protección respiratoria.
	CS	[V případě nedostatečného větrání] používejte vybavení pro ochranu dýchacích cest.
	DA	[I tilfælde af utilstrækkelig ventilation], anvend åndedrætsværn.

▼M4

P284	Keel	
	DE	[Bei unzureichender Belüftung] Atemschutz tragen.
	ET	[Ebapiisava ventilatsiooni korral] kanda hingamisteede kaitsevahendit.
	EL	[Σε περίπτωση ανεπαρκούς αερισμού] χρησιμοποιείστε μέσα ατομικής προστασίας της αναπνοής.
	EN	[In case of inadequate ventilation] wear respiratory protection.
	FR	[Lorsque la ventilation du local est insuffisante] porter un équipement de protection respiratoire.
	GA	[Mura leor an aeráil] caith cosaint riospráide.
▼M8		
	HR	[U slučaju nedovoljne ventilacije] nositi sredstva za zaštitu dišnog sustava.
▼M4		
	IT	[Quando la ventilazione del locale è insufficiente] indossare un apparecchio di protezione respiratoria.
	LV	[Neatbilstošas ventilācijas gadījumā] lietot elpošanas orgānu aizsargierīces.
	LT	[Esant nepakankamam vėdinimui] naudoti kvėpavimo takų apsaugos priemones.
	HU	[Nem megfelelő szellőzés esetén] légzésvédelem kötelező.
	MT	[F'każ ta' ventilazzjoni inadegwata] ilbes protezzjoni respiratorja.
	NL	[Bij ontoereikende ventilatie adembescherming dragen.
	PL	[W przypadku nieodpowiedniej wentylacji] stosować indywidualne środki ochrony dróg oddechowych.
	PT	[Em caso de ventilação inadequada] usar proteção respiratória.
	RO	[În cazul în care ventilarea este necorespunzătoare] purtați echipament de protecţie respiratorie.
	SK	[V prípade nedostatočného vetrania] používajte ochranu dýchacích ciest.
	SL	[Ob nezadostnem prezračevanju] nositi opremo za zaščito dihal.
	FI	Käytä hengityksensuojainta [jos ilmanvaihto on riittämätön].
	SV	[Vid otillräcklig ventilation], använd andningsskydd.

———————

▼M12

P231 + P232	Keel	
	BG	Да се използва и съхранява съдържанието под инертен газ/… Да се пази от влага.
	ES	Manipular y almacenar el contenido en un medio de gas inerte/…. Proteger de la humedad.

▼**M12**

P231 + P232	Keel	
	CS	Manipulace a skladování pod inertním plynem /…. Chraňte před vlhkem.
	DA	Håndteres og opbevares under inert gas/…. Beskyt mod fugt.
	DE	Inhalt unter inertem Gas/… handhaben und aufbewahren. Vor Feuchtigkeit schützen.
	ET	Sisu käidelda ja hoida inertgaasis/…. Hoida niiskuse eest.
	EL	Ο χειρισμός και η αποθήκευση του υλικού να γίνεται υπό αδρανές αέριο/ …. Προστασία από την υγρασία.
	EN	Handle and store contents under inert gas/…. Protect from moisture.
	FR	Manipuler et stocker le contenu sous gaz inerte/ … Protéger de l'humidité.
	GA	Láimhsigh agus stóráil an t-ábhar faoi thriathghás/…. Cosain ó thaise.
	HR	Rukovati i skladištiti u inertnom plinu / … Zaštititi od vlage.
	IT	Manipolare e conservare in atmosfera di gas inerte/…. Tenere al riparo dall'umidità.
	LV	Saturu izmantot un glabāt tikai inertas gāzes vidē/… Sargāt no mitruma.
	LT	Turinį tvarkyti ir laikyti inertinėse dujose/ …Saugoti nuo drėgmės.
	HU	Tartalma inert gázban / … használandó és tárolandó. Nedvességtől védendő.
	MT	Uża u aħżen il-kontenut taħt gass inerti /…. Ipproteġi mill-umdità.
	NL	Inhoud onder inert gas/… gebruiken en bewaren. Tegen vocht beschermen.
	PL	Używać i przechowywać zawartość w atmosferze obojętnego gazu /…. Chronić przed wilgocią.
	PT	Manusear e armazenar o conteúdo em atmosfera de gás inerte/…. Manter ao abrigo da humidade.
	RO	A se manipula și a se depozita conținutul sub un gaz inert/…. A se proteja de umiditate.
	SK	Manipulujte s obsahom a skladujte ho v prostredí s inertným plynom/… Chráňte pred vlhkosťou.
	SL	Ravnati z vsebino in jo hraniti v ustreznem inertnem plinu/…. Zaščititi pred vlago.
	FI	Käsittele ja varastoi sisältö inertissä kaasussa /…. Suojaa kosteudelta.
	SV	Hantera och förvara innehållet under inert gas/ …. Skyddas från fukt.

▼B

Tabel 1.3

Hoiatuslaused reageerimise kohta

P301	Keel	
	BG	ПРИ ПОГЛЪЩАНЕ:
	ES	EN CASO DE INGESTIÓN:
	CS	PŘI POŽITÍ:
	DA	VED INDTAGELSE:
	DE	BEI VERSCHLUCKEN:
	ET	ALLANEELAMISE KORRAL:
	EL	ΣΕ ΠΕΡΙΠΤΩΣΗ ΚΑΤΑΠΟΣΗΣ:
	EN	IF SWALLOWED:
	FR	EN CAS D'INGESTION:
	GA	MÁ SHLOGTAR:
▼M5	HR	AKO SE PROGUTA:
▼B	IT	IN CASO DI INGESTIONE:
	LV	NORĪŠANAS GADĪJUMĀ:
	LT	PRARIJUS:
	HU	LENYELÉS ESETÉN:
	MT	JEKK JINBELA' :
	NL	NA INSLIKKEN:
	PL	W PRZYPADKU POŁKNIĘCIA:
	PT	EM CASO DE INGESTÃO:
	RO	ÎN CAZ DE ÎNGHIȚIRE:
	SK	PO POŽITÍ:
	SL	PRI ZAUŽITJU:
	FI	JOS KEMIKAALIA ON NIELTY:
	SV	VID FÖRTÄRING:

P302	Keel	
	BG	ПРИ ПОПАДАНЕ ВЪРХУ КОЖАТА:
	ES	EN CASO DE CONTACTO CON LA PIEL:
	CS	JE-LI NA KŮŽI:
	DA	VED KONTAKT MED HUDEN:
	DE	BEI BERÜHRUNG MIT DER HAUT:
	ET	NAHALE SATTUMISE KORRAL:
	EL	ΣΕ ΠΕΡΙΠΤΩΣΗ ΕΠΑΦΗΣ ΜΕ ΤΟ ΔΕΡΜΑ:
	EN	IF ON SKIN:
	FR	EN CAS DE CONTACT AVEC LA PEAU:
	GA	I gCÁS TADHAILL LEIS AN gCRAICEANN:

▼B

P302	Keel	
▼M5	HR	U SLUČAJU DODIRA S KOŽOM:
▼B	IT	IN CASO DI CONTATTO CON LA PELLE:
	LV	SASKARĒ AR ĀDU:
	LT	JEI PATEKO ANT ODOS:
	HU	BŐRREL VALÓ ÉRINTKEZÉS ESETÉN:
	MT	JEKK FUQ IL-ĠILDA :
	NL	BIJ CONTACT MET DE HUID:
	PL	W PRZYPADKU DOSTANIA SIĘ NA SKÓRĘ:
	PT	SE ENTRAR EM CONTACTO COM A PELE:
	RO	ÎN CAZ DE CONTACT CU PIELEA:
	SK	PRI KONTAKTE S POKOŽKOU:
	SL	PRI STIKU S KOŽO:
	FI	JOS KEMIKAALIA JOUTUU IHOLLE:
	SV	VID HUDKONTAKT:

P303	Keel	
	BG	ПРИ ПОПАДАНЕ ВЪРХУ КОЖАТА (или косата):
	ES	EN CASO DE CONTACTO CON LA PIEL (o el pelo):
	CS	JE-LI NA KŮŽI (nebo ve vlasech):
	DA	VED KONTAKT MED HUDEN (eller håret):
	DE	BEI BERÜHRUNG MIT DER HAUT (oder dem Haar):
	ET	NAHALE (või juustele) SATTUMISE KORRAL:
	EL	ΣΕ ΠΕΡΙΠΤΩΣΗ ΕΠΑΦΗΣ ΜΕ ΤΟ ΔΕΡΜΑ (ή με τα μαλλιά):
	EN	IF ON SKIN (or hair):
	FR	EN CAS DE CONTACT AVEC LA PEAU (ou les cheveux):
	GA	I gCÁS TADHAILL LEIS AN gCRAICEANN (nó le gruaig):
▼M5	HR	U SLUČAJU DODIRA S KOŽOM (ili kosom):
▼B	IT	IN CASO DI CONTATTO CON LA PELLE (o con i capelli):
	LV	SASKARĒ AR ĀDU (vai matiem):
	LT	JEI PATEKO ANT ODOS (arba plaukų):
	HU	BŐRREL (vagy hajjal) VALÓ ÉRINTKEZÉS ESETÉN:

▼B

P303	Keel	
	MT	JEKK FUQ IL-ĠILDA (jew xagħar) :
	NL	BIJ CONTACT MET DE HUID (of het haar):
	PL	W PRZYPADKU DOSTANIA SIĘ NA SKÓRĘ (lub na włosy):
	PT	SE ENTRAR EM CONTACTO COM A PELE (ou o cabelo):
	RO	ÎN CAZ DE CONTACT CU PIELEA (sau părul):
	SK	PRI KONTAKTE S POKOŽKOU (alebo vlasmi):
	SL	PRI STIKU S KOŽO (ali lasmi):
	FI	JOS KEMIKAALIA JOUTUU IHOLLE (tai hiuksiin):
	SV	VID HUDKONTAKT (även håret):

P304	Keel	
	BG	ПРИ ИНХАЛАЦИЯ:
	ES	EN CASO DE INHALACIÓN:
	CS	PŘI VDECHNUTÍ:
	DA	VED INDÅNDING:
	DE	BEI EINATMEN:
	ET	SISSEHINGAMISE KORRAL:
	EL	ΣΕ ΠΕΡΙΠΤΩΣΗ ΕΙΣΠΝΟΗΣ:
	EN	IF INHALED:
	FR	EN CAS D'INHALATION:
	GA	MÁ IONANÁLAÍTEAR:
▼M5	HR	AKO SE UDIŠE:
▼B	IT	IN CASO DI INALAZIONE:
	LV	IEELPOJOT:
	LT	ĮKVĖPUS:
	HU	BELÉLEGZÉS ESETÉN:
	MT	JEKK JINXTAMM :
	NL	NA INADEMING:
	PL	W PRZYPADKU DOSTANIA SIĘ DO DRÓG ODDECHOWYCH:
	PT	EM CASO DE INALAÇÃO:
	RO	ÎN CAZ DE INHALARE:
	SK	PO VDÝCHNUTÍ:

▼B

P304	Keel	
	SL	PRI VDIHAVANJU:
	FI	JOS KEMIKAALIA ON HENGITETTY:
	SV	VID INANDNING:

P305	Keel	
	BG	ПРИ ПОПАДАНЕ В ОЧИТЕ:
	ES	EN CASO DE CONTACTO CON LOS OJOS:
	CS	JE-LI V OČÍCH:
	DA	VED KONTAKT MED ØJNENE:
	DE	BEI BERÜHRUNG MIT DEN AUGEN:
	ET	SILMA SATTUMISE KORRAL:
	EL	ΣΕ ΠΕΡΙΠΤΩΣΗ ΕΠΑΦΗΣ ΜΕ ΤΑ ΜΑΤΙΑ:
	EN	IF IN EYES:
	FR	EN CAS DE CONTACT AVEC LES YEUX:
	GA	I gCÁS TADHAILL LEIS NA SÚILE:
▼M5		
	HR	U SLUČAJU DODIRA S OČIMA:
▼B		
	IT	IN CASO DI CONTATTO CON GLI OCCHI:
	LV	IEKĻŪSTOT ACĪS:
	LT	JEI PATEKO Į AKIS:
	HU	SZEMBE KERÜLÉS ESETÉN:
	MT	JEKK JIDĦOL FL-GĦAJNEJN :
	NL	BIJ CONTACT MET DE OGEN:
	PL	W PRZYPADKU DOSTANIA SIĘ DO OCZU:
	PT	SE ENTRAR EM CONTACTO COM OS OLHOS:
	RO	ÎN CAZ DE CONTACT CU OCHII:
	SK	PO ZASIAHNUTÍ OČÍ:
	SL	PRI STIKU Z OČMI:
	FI	JOS KEMIKAALIA JOUTUU SILMIIN:
	SV	VID KONTAKT MED ÖGONEN:

P306	Keel	
	BG	ПРИ ПОПАДАНЕ ВЪРХУ ОБЛЕКЛОТО:
	ES	EN CASO DE CONTACTO CON LA ROPA:
	CS	JE-LI NA OBLEČENÍ:
	DA	VED KONTAKT MED TØJET:
	DE	►C4 BEI KONTAKT MIT DER KLEIDUNG: ◄
	ET	RÕIVASTELE SATTUMISE KORRAL:
	EL	ΣΕ ΠΕΡΙΠΤΩΣΗ ΕΠΑΦΗΣ ΜΕ ΤΑ ΡΟΥΧΑ:

▼B

P306	Keel	
	EN	IF ON CLOTHING:
	FR	EN CAS DE CONTACT AVEC LES VÊTEMENTS:
	GA	I gCÁS TADHAILL LE hÉADAÍ:
▼M5		
	HR	U SLUČAJU DODIRA S ODJEĆOM:
▼B		
	IT	IN CASO DI CONTATTO CON GLI INDUMENTI:
	LV	SASKARĒ AR APĢĒRBU:
	LT	JEI PATEKO ANT DRABUŽIŲ:
	HU	RUHÁVAL VALÓ ÉRINTKEZÉS ESETÉN:
	MT	JEKK FUQ L-ILBIES :
	NL	NA MORSEN OP KLEDING:
	PL	W PRZYPADKU DOSTANIA SIĘ NA ODZIEŻ:
	PT	SE ENTRAR EM CONTACTO COM A ROUPA:
	RO	ÎN CAZ DE CONTACT CU ÎMBRĂCĂMINTEA:
	SK	PRI KONTAKTE S ODEVOM:
	SL	PRI STIKU Z OBLAČILI:
	FI	JOS KEMIKAALIA JOUTUU VAATTEISIIN:
	SV	OM DET KOMMER PÅ KLÄDERNA:

▼M4

———————

▼B

P308	Keel	
	BG	ПРИ явна или предполагаема експозиция:
	ES	EN CASO DE exposición manifiesta o presunta:
	CS	PŘI expozici nebo v případě obav:
	DA	VED eksponering eller mistanke om eksponering:
	DE	BEI Exposition oder Verdacht
	ET	Kokkupuute või kokkupuutekahtluse korral:
	EL	ΣΕ ΠΕΡΙΠΤΩΣΗ έκθεσης ή πιθανής έκθεσης:
	EN	IF exposed or concerned:
	FR	EN CAS d'exposition certaine ou suspectée:
	GA	I gCÀS nochta nó má mheastar a bheith nochtaithe:

▼B

P308	Keel	
▼M5	HR	U SLUČAJU izloženosti ili sumnje na izloženost:
▼B	IT	IN CASO di esposizione o di possibile esposizione:
	LV	JA saskaras vai saistīts ar:
	LT	Jeigu daromas arba numanomas poveikis:
	HU	Expozíció vagy annak gyanúja esetén:
	MT	JEKK espost jew milqut :
	NL	NA (mogelijke) blootstelling:
	PL	W PRZYPADKU narażenia lub styczności:
	PT	EM CASO DE exposição ou suspeita de exposição:
	RO	ÎN CAZ DE expunere sau expunere suspectată:
	SK	Po expozícii alebo podozrení z nej:
	SL	PRI izpostavljenosti ali sumu izpostavljenosti:
	FI	Altistumisen tapahduttua tai jos epäillään altistumista:
	SV	Om du exponerats eller utsätts på annat sätt:

▼M4

———————

P310	Keel	
	BG	Незабавно се обадете в ЦЕНТЪР ПО ТОКСИКОЛОГИЯ/на лекар/…
	ES	Llamar inmediatamente a un CENTRO DE TOXICOLOGÍA/médico/…
	CS	Okamžitě volejte TOXIKOLOGICKÉ INFORMAČNÍ STŘEDISKO/lékaře/…
	DA	Ring omgående til en GIFTINFORMATION/læge/…
	DE	Sofort GIFTINFORMATIONSZENTRUM/Arzt/…/anrufen.
	ET	Võtta viivitamata ühendust MÜRGISTUSTEABEKESKUSE/arstiga…
	EL	Καλέστε αμέσως το ΚΕΝΤΡΟ ΔΗΛΗΤΗΡΙΑΣΕΩΝ/γιατρό/…
	EN	Immediately call a POISON CENTER/doctor/…
	FR	Appeler immédiatement un CENTRE ANTIPOISON/un médecin/…
	GA	Cuir glao láithreach ar IONAD NIMHE/ar dhoctúir/…
▼M8	HR	Odmah nazvati CENTAR ZA KONTROLU OTROVANJA/liječnika/…
▼M4	IT	Contattare immediatamente un CENTRO ANTIVELENI/un medico…

▼M4

P310	Keel	
	LV	Nekavējoties sazinieties ar SAINDĒŠANĀS INFORMĀCIJAS CENTRU/ārstu/…
	LT	Nedelsiant skambinti į APSINUODIJIMŲ KONTROLĖS IR INFORMACIJOS BIURĄ/ kreiptis į gydytoją/….
	HU	Azonnal forduljon TOXIKOLÓGIAI KÖZPONTHOZ/orvoshoz/….
	MT	Sejjaħ minnufih ĊENTRU TAL-AVVELENAMENT/tabib/…
	NL	Onmiddellijk een ANTIGIFCENTRUM/arts/… raadplegen.
	PL	Natychmiast skontaktować się z OŚRODKIEM ZATRUĆ/lekarzem/…
	PT	Contacte imediatamente um CENTRO DE INFORMAÇÃO ANTIVENENOS/médico/…
	RO	Sunaţi imediat la un CENTRU DE INFORMARE TOXICOLOGICĂ/un medic/…
	SK	Okamžite volajte TOXIKOLOGICKÉ INFORMAČNÉ CENTRUM/lekára/…
	SL	Takoj pokličite CENTER ZA ZASTRUPITVE/ zdravnika/…
	FI	Ota välittömästi yhteys MYRKYTYSTIETOKESKUKSEEN/lääkäriin/…
	SV	Kontakta genast GIFTINFORMATIONSCENTRALEN/läkare…

P311	Keel	
	BG	Обадете се в ЦЕНТЪР ПО ТОКСИКОЛОГИЯ/на лекар/…
	ES	Llamar a un CENTRO DE TOXICOLOGÍA/ médico/…
	CS	Volejte TOXIKOLOGICKÉ INFORMAČNÍ STŘEDISKO/lékaře/….
	DA	Ring til en GIFTINFORMATION/læge/…
	DE	GIFTINFORMATIONSZENTRUM/Arzt/ …/anrufen.
	ET	Võtta ühendust MÜRGISTUSTEABEKESKUSE/arstiga…
	EL	Καλέστε το ΚΕΝΤΡΟ ΔΗΛΗΤΗΡΙΑΣΕΩΝ/ γιατρό/…
	EN	Call a POISON CENTER/doctor/…
	FR	Appeler un CENTRE ANTIPOISON/un médecin/…
	GA	Cuir glao ar IONAD NIMHE/ar dhoctúir/…
▼M8	HR	Nazvati CENTAR ZA KONTROLU OTROVANJA/liječnika/…
▼M4	IT	Contattare un CENTRO ANTIVELENI/un medico/…
	LV	Sazinieties ar SAINDĒŠANĀS INFORMĀCIJAS CENTRU/ārstu/…

▼**M4**

P311	Keel	
	LT	Skambinti į APSINUODIJIMŲ KONTROLĖS IR INFORMACIJOS BIURĄ/kreiptis į gydytoją/….
	HU	Forduljon TOXIKOLÓGIAI KÖZPONTHOZ/orvoshoz/….
	MT	Sejjaħ ĊENTRU TAL-AVVELENAMENT/tabib/…
	NL	Een ANTIGIFCENTRUM/arts/… raadplegen.
	PL	Skontaktować się z OŚRODKIEM ZATRUĆ/lekarzem/…
	PT	Contacte um CENTRO DE INFORMAÇÃO ANTIVENENOS/médico/…
	RO	Sunaţi la un CENTRU DE INFORMARE TOXICOLOGICĂ/un medic…
	SK	Volajte TOXIKOLOGICKÉ INFORMAČNÉ CENTRUM/lekára/…
	SL	Pokličite CENTER ZA ZASTRUPITVE/zdravnika/…
	FI	Ota yhteys MYRKYTYSTIETOKESKUKSEEN/lääkäriin/…
	SV	Kontakta GIFTINFORMATIONSCENTRALEN/läkare/…

▼**M12**

P312	Keel	
	BG	При неразположение се обадете в ЦЕНТЪР ПО ТОКСИКОЛОГИЯ/на лекар/…
	ES	Llamar a un CENTRO DE TOXICOLOGÍA / médico/… si la persona se encuentra mal.
	CS	Necítíte-li se dobře, volejte TOXIKOLOGICKÉ INFORMAČNÍ STŘEDISKO / lékaře /… .
	DA	Kontakt GIFTLINJEN/læge/… i tilfælde af ubehag.
	DE	Bei Unwohlsein GIFTINFORMATIONSZENTRUM/Arzt/… anrufen.
	ET	Halva enesetunde korral võtta ühendust MÜRGISTUSTEABEKESKUSEGA/arstiga/….
	EL	Καλέστε το ΚΕΝΤΡΟ ΔΗΛΗΤΗΡΙΑΣΕΩΝ/γιατρό/…, αν αισθανθείτε αδιαθεσία.
	EN	Call a POISON CENTER/doctor/… if you feel unwell.
	FR	Appeler un CENTRE ANTIPOISON/un médecin/… en cas de malaise.
	GA	Cuir glao ar IONAD NIMHE/dochtúir/… má bhraitheann tú tinn.
	HR	U slučaju zdravstvenih tegoba nazvati CENTAR ZA KONTROLU OTROVANJA / liječnika / …
	IT	In caso di malessere, contattare un CENTRO ANTIVELENI/un medico/… .

▼M12

P312	Keel	
	LV	Sazinieties ar SAINDĒŠANĀS INFORMĀCIJAS CENTRU/ārstu/…, ja jums ir slikta pašsajūta.
	LT	Pasijutus blogai, skambinti į APSINUODIJIMŲ KONTROLĖS IR INFORMACIJOS BIURĄ / kreiptis į gydytoją / …
	HU	Rosszullét esetén forduljon TOXIKOLÓGIAI KÖZPONTHOZ/orvoshoz/….
	MT	Ikkuntattja ĊENTRU TAL-AVVELENAMENT / tabib / … jekk tħossok ma tiflaħx.
	NL	Bij onwel voelen een ANTIGIFCENTRUM/arts/… raadplegen.
	PL	W przypadku złego samopoczucia skontaktować się z OŚRODKIEM ZATRUĆ/lekarzem/….
	PT	Caso sinta indisposição, contacte um CENTRO DE INFORMAÇÃO ANTIVENENOS/médico/… .
	RO	Sunaţi la un CENTRU DE INFORMARE TOXICOLOGICĂ/un medic/… dacă nu vă simţiţi bine.
	SK	Pri zdravotných problémoch volajte NÁRODNÉ TOXIKOLOGICKÉ INFORMAČNÉ CENTRUM/lekára/… .
	SL	Ob slabem počutju pokličite CENTER ZA ZASTRUPITVE/ zdravnika/… .
	FI	Ota yhteys MYRKYTYSTIETOKESKUKSEEN/lääkäriin/…, jos ilmenee pahoinvointia.
	SV	Vid obehag, kontakta GIFTINFORMATIONSCENTRALEN/läkare… .

▼B

P313	Keel	
	BG	Потърси медицински съвет/помощ.
	ES	Consulte a un médico.
	CS	Vyhledejte lékařskou pomoc/ošetření.
	DA	Søg lægehjælp.
	DE	Ärztlichen Rat einholen/ärztliche Hilfe hinzuziehen.
	ET	Pöörduda arsti poole.
	EL	Συμβουλευθείτε/Επισκεφθείτε γιατρό.
	EN	Get medical advice/attention.
	FR	Consulter un médecin.
	GA	Faigh comhairle/cúram liachta.
▼M5	HR	Zatražiti savjet/pomoć liječnika.
▼B	IT	Consultare un medico.
	LV	Lūdziet palīdzību mediķiem.
	LT	Kreipkitės į gydytoją.

▼B

P313	Keel	
	HU	Forduljon orvoshoz.
	MT	Ħu parir/attenzjoni medika.
	NL	Een arts raadplegen.
	PL	Zasięgnąć porady/zgłosić się pod opiekę lekarza.
	PT	Consulte um médico.
	RO	Consultaţi medicul.
	SK	Vyhľadajte lekársku pomoc/starostlivosť.
	SL	Poiščite zdravniško pomoč/oskrbo.
	FI	Hakeudu lääkäriin.
	SV	Sök läkarvård.

P314	Keel	
	BG	Потърси медицински съвет/помощ, ако се почувстваш зле.
	ES	Consulte a un médico en caso de malestar.
	CS	Necítíte-li se dobře, vyhledejte lékařskou pomoc/ošetření.
	DA	Søg lægehjælp ved ubehag.
	DE	Bei Unwohlsein ärztlichen Rat einholen/ärztliche Hilfe hinzuziehen.
	ET	Halva enesetunde korral pöörduda arsti poole.
	EL	Συμβουλευθείτε/Επισκεφθείτε γιατρό, εάν αισθανθείτε αδιαθεσία.
	EN	Get medical advice/attention if you feel unwell.
	FR	Consulter un médecin en cas de malaise.
	GA	Faigh comhairle/cúram liachta má bhraitear tú go tinn.
▼M5	HR	U slučaju zdravstvenih tegoba zatražiti savjet/pomoć liječnika.
▼B	IT	In caso di malessere, consultare un medico.
	LV	Lūdziet palīdzību mediķiem, ja jums ir slikta pašsajūta.
	LT	Jeigu pablogėjo savijauta, kreipkitės į gydytoją.
	HU	Rosszullét esetén forduljon orvoshoz.
	MT	Ħu parir/attenzjoni medika jekk tħossok ma tiflaħx.
	NL	Bij onwel voelen een arts raadplegen.
	PL	W przypadku złego samopoczucia zasięgnąć porady/zgłosić się pod opiekę lekarza.

▼B

P314	Keel	
	PT	Em caso de indisposição, consulte um médico.
	RO	Consultaţi medicul dacă nu vă simţiţi bine.
	SK	Ak pociťujete zdravotné problémy, vyhľadajte lekársku pomoc/starostlivosť.
	SL	Ob slabem počutju poiščite zdravniško pomoč/oskrbo.
	FI	Hakeudu lääkäriin, jos ilmenee pahoinvointia.
	SV	Sök läkarvård om du känner dig dålig.

P315	Keel	
	BG	Незабавно потърси медицински съвет/помощ.
	ES	Consulte a un médico inmediatamente.
	CS	Okamžitě vyhledejte lékařskou pomoc/ošetření.
	DA	Søg omgående lægehjælp.
	DE	Sofort ärztlichen Rat einholen/ärztliche Hilfe hinzuziehen.
	ET	Pöörduda viivitamata arsti poole.
	EL	Συμβουλευθείτε/Επισκεφθείτε αμέσως γιατρό.
	EN	Get immediate medical advice/attention.
	FR	Consulter immédiatement un médecin.
	GA	Faigh comhairle/cúram liachta láithreach.

▼M5

	HR	Hitno zatražiti savjet/pomoć liječnika.

▼B

	IT	Consultare immediatamente un medico.
	LV	Nekavējoties lūdziet palīdzību mediķiem.
	LT	Nedelsdami kreipkitės į gydytoją.
	HU	Azonnal forduljon orvoshoz.
	MT	Ħu parir/attenzjoni medika minnufih.
	NL	Onmiddellijk een arts raadplegen.
	PL	Natychmiast zasięgnąć porady/zgłosić się pod opiekę lekarza.
	PT	Consulte imediatamente um médico.
	RO	Consultaţi imediat medicul.

▼B

P315	Keel	
	SK	Okamžite vyhľadajte lekársku pomoc/ starostlivosť.
	SL	Takoj poiščite zdravniško pomoč/oskrbo.
	FI	Hakeudu välittömästi lääkäriin.
	SV	Sök omedelbart läkarvård.

P320	Keel	
	BG	Спешна нужда от специализирано лечение (виж… на този етикет).
	ES	Se necesita urgentemente un tratamiento específico (véase … en esta etiqueta).
	CS	Je nutné zvláštní ošetření (viz … na štítku).
	DA	Særlig behandling skal ske hurtigst muligt (se … på denne etiket).
	DE	Gezielte Behandlung dringend erforderlich (siehe … auf diesem Kennzeichnungsschild).
	ET	Nõuab viivitamatut eriravi (vt … käesoleval etiketil).
	EL	Χρειάζεται επειγόντως ειδική αγωγή (βλέπε … στην ετικέτα).
	EN	Specific treatment is urgent (see … on this label).
	FR	Un traitement spécifique est urgent (voir … sur cette étiquette).
	GA	Tá sé práinneach go bhfaightear cóir leighis ar leith (féach … ar an lipéad seo).
▼M5	HR	Hitno je potrebna posebna liječnička obrada (vidi … na ovoj naljepnici).
▼B	IT	Trattamento specifico urgente (vedere… su questa etichetta).
	LV	Steidzami nepieciešama īpaša medicīniskā palīdzība (skat. … uz šīs etiķetes).
	LT	Būtinas skubus specialus gydymas (žr. … šioje etiketėje).
	HU	Sürgős szakellátás szükséges (lásd … a címkén).
	MT	It-trattament speċifiku hu urġenti (ara … fuq din it-tikketta).
	NL	Specifieke behandeling dringend vereist (zie … op dit etiket).
	PL	Pilnie zastosować szczególne postępowanie (patrz … na etykiecie).
	PT	É urgente um tratamento específico (ver … no presente rótulo).
	RO	Tratamentul specific este urgent (a se vedea … de pe această etichetă).
	SK	Odborné ošetrenie je naliehavé (pozri … na etikete).

▼B

P320	Keel	
	SL	Posebno zdravljenje je nujno (glejte … na tej oznaki).
	FI	Erityishoitoa tarvitaan välittömästi (katso … pakkauksen merkinnöissä).
	SV	Omedelbar särskild behandling krävs (se … på etiketten).

P321	Keel	
	BG	Специализирано лечение (виж… на този етикет).
	ES	Se necesita un tratamiento específico (véase … en esta etiqueta).
	CS	Zvláštní ošetření (viz … na štítku).
	DA	Særlig behandling (se … på denne etiket).
	DE	Gezielte Behandlung (siehe … auf diesem Kennzeichnungsschild).
	ET	Nõuab eriravi (vt … käesoleval etiketil).
	EL	Χρειάζεται ειδική αγωγή (βλέπε … στην ετικέτα).
	EN	Specific treatment (see … on this label).
	FR	Traitement spécifique (voir … sur cette étiquette).
	GA	Cóireáil liachta ar leith (féach … ar an lipéad seo).
▼M5	HR	Potrebna je posebna liječnička obrada (vidi … na ovoj naljepnici).
▼B	IT	Trattamento specifico (vedere …su questa etichetta).
	LV	Īpaša medicīniskā palīdzība (skat. … uz šīs etiķetes).
	LT	Specialus gydymas (žr. … šioje etiketėje).
	HU	Szakellátás (lásd … a címkén).
	MT	Trattament speċifiku (ara … fuq din it-tikketta).
	NL	Specifieke behandeling vereist (zie … op dit etiket).
	PL	Zastosować szczególne postępowanie (patrz … na etykiecie).
	PT	Tratamento específico (ver … no presente rótulo).
	RO	Tratament specific (a se vedea … de pe această etichetă).
	SK	Odborné ošetrenie (pozri … na etikete).
	SL	Posebno zdravljenje (glejte … na tej oznaki).
	FI	Erityishoitoa tarvitaan (katso … pakkauksen merkinnöissä).
	SV	Särskild behandling (se … på etiketten).

▼M4

———————

▼B

P330	Keel	
	BG	Изплакни устата.
	ES	Enjuáguese la boca.
	CS	Vypláchněte ústa.
	DA	Skyl munden.
	DE	Mund ausspülen.
	ET	Loputada suud.
	EL	Ξεπλύντε το στόμα.
	EN	Rinse mouth.
	FR	Rincer la bouche.
	GA	Sruthlaítear an béal.
▼M5	HR	Isprati usta.
▼B	IT	Sciacquare la bocca.
	LV	Izskalot muti.
	LT	Išskalauti burną.
	HU	A szájat ki kell öblíteni.
	MT	Laħlaħ ħalqek.
	NL	De mond spoelen.
	PL	Wypłukać usta.
	PT	Enxaguar a boca.
	RO	Clătiţi gura.
	SK	Vypláchnite ústa.
	SL	Izprati usta.
	FI	Huuhdo suu.
	SV	Skölj munnen.

P331	Keel	
	BG	НЕ предизвиквай повръщане.
	ES	NO provoque el vómito.
	CS	NEVYVOLÁVEJTE zvracení.
	DA	Fremkald IKKE opkastning.
	DE	KEIN Erbrechen herbeiführen.
	ET	MITTE kutsuda esile oksendamist.
	EL	ΜΗΝ προκαλέσετε εμετό.
	EN	Do NOT induce vomiting.
	FR	NE PAS faire vomir.
	GA	NÁ spreagtar urlacan.
▼M5	HR	NE izazivati povraćanje.
▼B	IT	NON provocare il vomito.
	LV	NEIZRAISĪT vemšanu.
	LT	NESISTENKITE sukelti vėmimo.

▼B

P331	Keel	
	HU	TILOS hánytatni.
	MT	IĠĠIEGĦELX ir-remettar.
	NL	GEEN braken opwekken.
	PL	NIE wywoływać wymiotów.
	PT	NÃO provocar o vómito.
	RO	NU provocaţi voma.
	SK	Nevyvolávajte zvracanie.
	SL	NE izzvati bruhanja.
	FI	EI saa oksennuttaa.
	SV	Framkalla INTE kräkning.

P332	Keel	
	BG	При поява на кожно дразнене:
	ES	En caso de irritación cutánea:
	CS	Dojde-li k podráždění kůže:
	DA	Ved hudirritation:
	DE	Bei Hautreizung:
	ET	Nahaärrituse korral:
	EL	Εάν παρατηρηθεί ερεθισμός του δέρματος:
	EN	If skin irritation occurs:
	FR	En cas d'irritation cutanée:
	GA	Igcás greannú cnis:

▼M5

	HR	U slučaju nadražaja kože:

▼B

	IT	In caso di irritazione della pelle:
	LV	Ja rodas ādas iekaisums:
	LT	Jeigu sudirginama oda:
	HU	Bőrirritáció esetén:
	MT	Jekk ikun hemm irritazzjoni tal-ġilda :
	NL	Bij huidirritatie:
	PL	W przypadku wystąpienia podrażnienia skóry:
	PT	Em caso de irritação cutânea:
	RO	În caz de iritare a pielii:
	SK	Ak sa prejaví podráždenie pokožky:
	SL	Če nastopi draženje kože:
	FI	Jos ilmenee ihoärsytystä:
	SV	Vid hudirritation:

P333	Keel	
	BG	При поява на кожно дразнене или обрив:
	ES	En caso de irritación cutánea o sarpullido:
	CS	Dojde-li k podráždění kůže nebo objeví-li se vyrážka:
	DA	Ved hudirritation eller udslet:

▼B

P333	Keel	
	DE	Bei Hautreizung oder -ausschlag:
	ET	Nahaärrituse või lööbe korral:
	EL	Εάν παρατηρηθεί ερεθισμός του δέρματος ή εμφανιστεί εξάνθημα:
	EN	If skin irritation or rash occurs:
	FR	En cas d'irritation ou d'éruption cutanée:
	GA	I gcás greannú nó grís cnis:
▼M5	HR	U slučaju nadražaja ili osipa na koži:
▼B	IT	In caso di irritazione o eruzione della pelle:
	LV	Ja rodas ādas iekaisums vai izsitumi:
	LT	Jeigu sudirginama oda arba ją išberia.
	HU	Bőrirritáció vagy kiütések megjelenése esetén:
	MT	Jekk ikun hemm irritazzjoni jew raxx tal-ġilda:
	NL	Bij huidirritatie of uitslag:
	PL	W przypadku wystąpienia podrażnienia skóry lub wysypki:
	PT	Em caso de irritação ou erupção cutânea:
	RO	În caz de iritare a pielii sau de erupţie cutanată:
	SK	Ak sa prejaví podráždenie pokožky alebo sa vytvoria vyrážky:
	SL	Če nastopi draženje kože ali se pojavi izpuščaj:
	FI	Jos ilmenee ihoärsytystä tai ihottumaa:
	SV	Vid hudirritation eller utslag:

▼M12

P334	Keel	
	BG	Потопете в хладка вода [или сложете мокри компреси].
	ES	Sumergir en agua fría [o envolver en vendas húmedas].
	CS	Ponořte do studené vody [nebo zabalte do vlhkého obvazu].
	DA	Hold under koldt vand [eller anvend våde omslag].
	DE	In kaltes Wasser tauchen [oder nassen Verband anlegen].
	ET	Hoida jahedas vees [või panna peale niiske kompress].
	EL	Βυθίστε σε δροσερό νερό [ή τυλίξτε με βρεγμένους επιδέσμους].
	EN	Immerse in cool water [or wrap in wet bandages].
	FR	Rincer à l'eau fraîche [ou poser une compresse humide].
	GA	Tum in uisce fionnuar [nó cuir bréid fliuch air].
	HR	Uroniti u hladnu vodu [ili omotati vlažnim zavojem].
	IT	Immergere in acqua fredda [o avvolgere con un bendaggio umido].

▼M12

P334	Keel	
	LV	Iegremdēt vēsā ūdenī [vai ietīt mitros apsējos].
	LT	Įmerkti į vėsų vandenį [arba apvynioti šlapiais tvarsčiais].
	HU	Hideg vízzel [vagy nedves kötéssel] kell hűteni.
	MT	Daħħal fl-ilma kiesaħ [jew kebbeb f'faxex imxarrbin].
	NL	In koud water onderdompelen [of nat verband aanbrengen].
	PL	Zanurzyć w zimnej wodzie [lub owinąć mokrym bandażem].
	PT	Mergulhar em água fria [ou aplicar compressas húmidas].
	RO	Introduceți în apă rece [sau acoperiți cu o compresă umedă].
	SK	Ponorte do studenej vody [alebo obviažte mokrými obväzmi].
	SL	Potopiti v hladno vodo [ali zaviti v mokre povoje].
	FI	Upota kylmään veteen [tai kääri märkiin siteisiin].
	SV	Skölj under kallt vatten [eller använd våta omslag].

▼B

P335	Keel	
	BG	Отстрани от кожата посипаните частици.
	ES	Sacuda las partículas que se le hayan depositado en la piel.
	CS	Volné částice odstraňte z kůže kartáčem.
	DA	Børst løse partikler bort fra huden.
	DE	Lose Partikel von der Haut abbürsten.
	ET	Pühkida lahtised osakesed nahalt maha.
	EL	Αφαιρέστε προσεκτικά τα σωματίδια που έχουν μείνει στο δέρμα.
	EN	Brush off loose particles from skin.
	FR	Enlever les particules déposées sur la peau.
	GA	Glan cáithníní scaoilte den chraiceann.

▼M5

	HR	Izmesti zaostale čestice s kože.

▼B

	IT	Rimuovere dalla pelle le particelle.
	LV	Noberzt no ādas nepiestiprinātās daļiņas.
	LT	Neprilipusias dalelytes nuvalykite nuo odos.
	HU	A bőrre tapadó szemcséket óvatosan le kell kefélni.
	MT	Farfar il-frak mhux imwaħħla minn fuq il-ġilda.
	NL	Losse deeltjes van de huid afvegen.

▼B

P335	Keel	
	PL	Strzepnąć ze skóry pojedyncze cząsteczki.
	PT	Sacudir da pele as partículas soltas.
	RO	Îndepărtaţi cu atenţie de pe piele particulele care nu sunt fixate.
	SK	Z pokožky oprášte sypké čiastočky.
	SL	S krtačo odstraniti razsute delce s kože.
	FI	Poista irtohiukkaset iholta.
	SV	Borsta bort lösa partiklar från huden.

P336	Keel	
	BG	Размрази замръзналите части в хладка вода. Не разтривай засегнатата област.
	ES	Descongele las partes heladas con agua tibia. No frote la zona afectada.
	CS	Omrzlá místa zahřejte vlažnou vodou. Postižené místo netřete.
	DA	Forsigtig opvarmning af frostangrebne dele i lunken vand. Skrub ikke det angrebne område.
	DE	Vereiste Bereiche mit lauwarmem Wasser auftauen. Betroffenen Bereich nicht reiben.
	ET	Sulatada külmunud piirkonnad leige veega. Kannatada saanud piirkonda mitte hõõruda.
	EL	Ξεπαγώστε τα παγωμένα μέρη με χλιαρό νερό. Μην τρίβετε την περιοχή που πάγωσε.
	EN	Thaw frosted parts with lukewarm water. Do no rub affected area.
	FR	Dégeler les parties gelées avec de l'eau tiède. Ne pas frotter les zones touchées.
	GA	Leáigh codanna sioctha le huisce alabhog. Ná cuimil an pháirt lena mbaineann.
▼M5	HR	Zamrznute dijelove odmrznuti mlakom vodom. Ne trljati oštećeno mjesto.
▼B	IT	Sgelare le parti congelate usando acqua tiepida. Non sfregare la parte interessata.
	LV	Atkausēt sasalušās daļas ar remdenu ūdeni. Skarto zonu neberzt.
	LT	Prišalusias daleles atitirpinkite drungnu vandeniu. Netrinkite pažeistos zonos.
	HU	A fagyott részeket langyos vízzel fel kell engedni. Tilos az érintett terület dörzsölése.
	MT	Ħoll il-partijiet kiesħa bl-ilma fietel. Toġħrokx il-parti affettwata.

▼B

P336	Keel	
	NL	Bevroren lichaamsdelen met lauw water ontdooien. Niet wrijven op de betrokken plaatsen.
	PL	Rozmrozić oszronione obszary letnią wodą. Nie trzeć oszronionego obszaru.
	PT	Derreter as zonas congeladas com água morna. Não friccionar a zona afectada.
	RO	Dezgheţaţi părţile degerate cu apă călduţă. Nu frecaţi zona afectată.
	SK	Zmrznuté časti ošetrite vlažnou vodou. Postihnuté miesto netrite.
	SL	Zamrznjene dele odtaliti z mlačno vodo. Ne drgniti prizadetega mesta.
	FI	Sulata jäätyneet alueet haalealla vedellä. Vahingoittunutta aluetta ei saa hangata.
	SV	Värm det köldskadade området med ljummet vatten. Gnid inte.

P337	Keel	
	BG	При продължително дразнене на очите:
	ES	Si persiste la irritación ocular:
	CS	Přetrvává-li podráždění očí:
	DA	Ved vedvarende øjenirritation:
	DE	Bei anhaltender Augenreizung:
	ET	Kui silmade ärritus ei möödu:
	EL	Εάν δεν υποχωρεί ο οφθαλμικός ερεθισμός:
	EN	If eye irritation persists:
	FR	Si l'irritation oculaire persiste:
	GA	Má mhaireann an greannú súile:
▼M5	HR	Ako nadražaj oka ne prestaje:
▼B	IT	Se l'irritazione degli occhi persiste:
	LV	Ja acu iekaisums nepāriet:
	LT	Jei akių dirginimas nesiliauja:
	HU	Ha a szemirritáció nem múlik el:
	MT	Jekk l-irritazzjoni ta' l-għajnejn tibqa':
	NL	Bij aanhoudende oogirritatie:
	PL	W przypadku utrzymywania się podrażnienia oczu:
	PT	Caso a irritação ocular persista:
	RO	Dacă iritarea ochilor persistă:
	SK	Ak podráždenie očí pretrváva:
	SL	Če draženje oči ne preneha:

▼B

P337	Keel	
	FI	Jos silmä-ärsytys jatkuu:
	SV	Om ögonirritation kvarstår:

P338	Keel	
	BG	Свали контактните лещи, ако има такива и доколкото това е възможно. Продължи с изплакването.
	ES	Quitar las lentes de contacto, si lleva y resulta fácil. Seguir aclarando.
	CS	Vyjměte kontaktní čočky, jsou-li nasazeny a pokud je lze vyjmout snadno. Pokračujte ve vyplachování.
	DA	Fjern eventuelle kontaktlinser, hvis dette kan gøres let. Fortsæt skylning.
	DE	Eventuell vorhandene Kontaktlinsen nach Möglichkeit entfernen. Weiter ausspülen.
	ET	Eemaldada kontaktläätsed, kui neid kasutatakse ja kui neid on kerge eemaldada. Loputada veel kord.
	EL	Εάν υπάρχουν φακοί επαφής, αφαιρέστε τους, εφόσον είναι εύκολο. Συνεχίστε να ξεπλένετε.
	EN	Remove contact lenses, if present and easy to do. Continue rinsing.
	FR	Enlever les lentilles de contact si la victime en porte et si elles peuvent être facilement enlevées. Continuer à rincer.
	GA	Tóg amach na tadhall-lionsaí, más ann dóibh agus más furasta é sin a dhéanamh. Lean den sruthlú.
▼M5	HR	Ukloniti kontaktne leće ukoliko ih nosite i ako se one lako uklanjaju. Nastaviti ispiranje.
▼B	IT	Togliere le eventuali lenti a contatto se è agevole farlo. Continuare a sciacquare.
	LV	Izņemiet kontaktlēcas, ja tās ir ievietotas un to ir viegli izdarīt. Turpiniet skalot.
	LT	Išimkite kontaktinius lęšius, jeigu juos nešiojate ir jeigu lengvai galima tai padaryti. Skalaukite toliau.
	HU	Adott esetben kontaktlencsék eltávolítása, ha könnyen megoldható. Az öblítés folytatása.
	MT	Neħħi l-lentijiet tal-kuntatt, jekk ikun hemm u jkunu faċli biex tneħħihom. Ibqa' laħlaħ.
	NL	Contactlenzen verwijderen, indien mogelijk. Blijven spoelen.
	PL	Wyjąć soczewki kontaktowe, jeżeli są i można je łatwo usunąć. Nadal płukać.
	PT	Se usar lentes de contacto, retire-as, se tal lhe for possível. Continue a enxaguar.

▼B

P338	Keel	
	RO	Scoateţi lentilele de contact, dacă este cazul şi dacă acest lucru se poate face cu uşurinţă. Continuaţi să clătiţi.
	SK	Ak sa používajú kontaktné šošovky a ak je to možné, odstráňte ich. Pokračujte vo vyplachovaní.
	SL	Odstranite kontaktne leče, če jih imate in če to lahko storite brez težav. Nadaljevati izpiranje.
	FI	Poista piilolinssit, jos sen voi tehdä helposti. Jatka huuhtomista.
	SV	Ta ur eventuella kontaktlinser om det går lätt. Fortsätt att skölja.

▼M4

P340	Keel	
	BG	Изведете лицето на чист въздух и го поставете в позиция, улесняваща дишането.
	ES	Transportar a la persona al aire libre y mantenerla en una posición que le facilite la respiración.
	CS	Přeneste osobu na čerstvý vzduch a ponechte ji v poloze usnadňující dýchání.
	DA	Flyt personen til et sted med frisk luft og sørg for, at vejrtrækningen lettes.
	DE	Die Person an die frische Luft bringen und für ungehinderte Atmung sorgen.
	ET	Toimetada isik värske õhu kätte ja hoida asendis, mis võimaldab kergesti hingata.
	EL	Μεταφέρετε τον παθόντα στον καθαρό αέρα και αφήστε τον να ξεκουραστεί σε στάση που διευκολύνει την αναπνοή.
	EN	Remove person to fresh air and keep comfortable for breathing.
	FR	Transporter la personne à l'extérieur et la maintenir dans une position où elle peut confortablement respirer.
	GA	Tabhair an duine amach faoin aer úr agus coinnigh é i riocht ina bhféadfadh sé anáil a tharraingt go réidh.

▼M8

	HR	Premjestiti osobu na svježi zrak i postaviti ju u položaj koji olakšava disanje.

▼M4

	IT	Trasportare l'infortunato all'aria aperta e mantenerlo a riposo in posizione che favorisca la respirazione.
	LV	Nogādāt cietušo svaigā gaisā un nodrošināt netraucētu elpošanu.
	LT	Išnešti nukentėjusįjį į gryną orą; jam būtina patogi padėtis, leidžianti laisvai kvėpuoti.

▼M4

P340	Keel	
	HU	Az érintett személyt friss levegőre kell vinni, és olyan nyugalmi testhelyzetbe kell helyezni, hogy könnyen tudjon lélegezni.
	MT	Qiegħed lill-persuna għall-arja friska f'pożizzjoni komda biex tieħu n-nifs.
	NL	De persoon in de frisse lucht brengen en ervoor zorgen dat deze gemakkelijk kan ademen.
	PL	Wyprowadzić lub wynieść poszkodowanego na świeże powietrze i zapewnić mu warunki do swobodnego oddychania.
	PT	Retirar a pessoa para uma zona ao ar livre e mantê-la numa posição que não dificulte a respiração.
	RO	Transportaţi persoana la aer liber şi menţineţi-o într-o poziţie confortabilă pentru respiraţie.
	SK	Presuňte osobu na čerstvý vzduch a umožnite jej pohodlne dýchať.
	SL	Prenesti osebo na svež zrak in jo pustiti v udobnem položaju, ki olajša dihanje.
	FI	Siirrä henkilö raittiiseen ilmaan ja varmista vaivaton hengitys.
	SV	Flytta personen till frisk luft och se till att andningen underlättas.

———————

▼B

P342	Keel	
	BG	При симптоми на затруднено дишане:
	ES	En caso de síntomas respiratorios:
	CS	Při respiračních symptomech:
	DA	Ved luftvejssymptomer:
	DE	Bei Symptomen der Atemwege:
	ET	Hingamisteede probleemide ilmnemise korral:
	EL	Εάν παρουσιάζονται αναπνευστικά συμπτώματα:
	EN	If experiencing respiratory symptoms:
	FR	En cas de symptômes respiratoires:
	GA	I gcás siomtóm riospráide:
▼M5	HR	Pri otežanom disanju:
▼B	IT	In caso di sintomi respiratori:
	LV	Ja rodas elpošanas traucējumu simptomi:
	LT	►C4 Jeigu pasireiškia kvėpavimo sutrikimo simptomai: ◄
	HU	Légzési tünetek esetén:
	MT	Jekk tkun qed tbati minn sintomi respiratorji:
	NL	Bij ademhalingssymptomen:

▼B

P342	Keel	
	PL	W przypadku wystąpienia trudności w oddychaniu:
	PT	Em caso de sintomas respiratórios:
	RO	În caz de simptome respiratorii:
	SK	Pri sťaženom dýchaní:
	SL	Pri respiratornih simptomih:
	FI	Jos ilmenee hengitysoireita:
	SV	Vid besvär i luftvägarna:

▼M4

_____

▼B

P351	Keel	
	BG	Промивай внимателно с вода в продължение на няколко минути.
	ES	Aclarar cuidadosamente con agua durante varios minutos.
	CS	Několik minut opatrně oplachujte vodou.
	DA	Skyl forsigtigt med vand i flere minutter.
	DE	Einige Minuten lang behutsam mit Wasser ausspülen.
	ET	Loputada mitme minuti jooksul ettevaatlikult veega.
	EL	Ξεπλύντε προσεκτικά με νερό για αρκετά λεπτά.
	EN	Rinse cautiously with water for several minutes.
	FR	Rincer avec précaution à l'eau pendant plusieurs minutes.
	GA	Sruthlaítear go faichilleach le huisce ar feadh roinnt nóiméad.
▼M5	HR	Oprezno ispirati vodom nekoliko minuta.
▼B	IT	Sciacquare accuratamente per parecchi minuti.
	LV	Uzmanīgi skalot ar ūdeni vairākas minūtes.
	LT	Kelias minutes atsargiai plaukite vandeniu.
	HU	Több percig tartó óvatos öblítés vízzel.
	MT	Laħlaħ bil-mod bl-ilma għal diversi minuti.
	NL	Voorzichtig afspoelen met water gedurende een aantal minuten.
	PL	Ostrożnie płukać wodą przez kilka minut.
	PT	Enxaguar cuidadosamente com água durante vários minutos.

▼B

P351	Keel	
	RO	Clătiţi cu atenţie cu apă timp de mai multe minute.
	SK	Opatrne niekoľko minút oplachujte vodou.
	SL	Previdno izpirati z vodo nekaj minut.
	FI	Huuhdo huolellisesti vedellä usean minuutin ajan.
	SV	Skölj försiktigt med vatten i flera minuter.

▼M4

P352	Keel	
	BG	Измийте обилно с вода/…
	ES	Lavar con abundante agua/…
	CS	Omyjte velkým množstvím vody/…
	DA	Vask med rigeligt vand/…
	DE	Mit viel Wasser/…/waschen.
	ET	Pesta rohke veega/…
	EL	Πλύντε με άφθονο νερό/…
	EN	Wash with plenty of water/…
	FR	Laver abondamment à l'eau/…
	GA	Nigh le neart uisce/…
▼M8	HR	Oprati velikom količinom vode/…
▼M4	IT	Lavare abbondantemente con acqua/…
	LV	Nomazgāt ar lielu ūdens/.. daudzumu.
	LT	Plauti dideliu vandens kiekiu/…
	HU	Lemosás bő vízzel/….
	MT	Baħbaħ b'ħafna ilma/…
	NL	Met veel water/… wassen.
	PL	Umyć dużą ilością wody/…
	PT	Lavar abundantemente com água/…
	RO	Spălaţi cu multă apă/…
	SK	Umyte veľkým množstvom vody/…
	SL	Umiti z veliko vode/…
	FI	Pese runsaalla vedellä/…
	SV	Tvätta med mycket vatten/…

▼**M12**

P353	Keel	
	BG	Облейте кожата с вода [или вземете душ].
	ES	Enjuagar la piel con agua [o ducharse].
	CS	Opláchněte kůži vodou [nebo osprchujte].
	DA	Skyl [eller brus] huden med vand.
	DE	Haut mit Wasser abwaschen [oder duschen].
	ET	Loputada nahka veega [või loputada duši all].
	EL	Ξεπλύνετε την επιδερμίδα με νερό [ή στο ντους].
	EN	Rinse skin with water [or shower].
	FR	Rincer la peau à l'eau [ou se doucher].
	GA	Sruthlaítear an craiceann le huisce [nó glac cithfholcadh].
	HR	Isprati kožu vodom [ili tuširanjem].
	IT	Sciacquare la pelle [o fare una doccia].
	LV	Noskalot ādu ar ūdeni [vai iet dušā].
	LT	Odą nuplauti vandeniu [arba čiurkšle].
	HU	A bőrt le kell öblíteni vízzel [vagy zuhanyozás].
	MT	Laħlaħ il-ġilda bl-ilma [jew bix-xawer].
	NL	Huid met water afspoelen [of afdouchen].
	PL	Spłukać skórę pod strumieniem wody [lub prysznicem].
	PT	Enxaguar a pele com água [ou tomar um duche].
	RO	Clătiţi pielea cu apă [sau faceţi duş].
	SK	Pokožku ihneď opláchnite vodou [alebo sprchou].
	SL	Kožo izprati z vodo [ali prho].
	FI	Huuhdo iho vedellä [tai suihkuta].
	SV	Skölj huden med vatten [eller duscha].

▼**B**

P360	Keel	
	BG	Незабавно облей замърсените облекло и кожа обилно с вода, преди да свалиш дрехите.
	ES	Aclare inmediatamente con agua abundante las prendas y la piel contaminadas antes de quitarse la ropa.
	CS	Před svlečením opláchněte okamžitě kontaminovaný oděv a kůži velkým množstvím vody.

▼B

P360	Keel	
	DA	Skyl omgående tilsmudset tøj og hud med rigeligt vand, før tøjet fjernes.
	DE	Vor Ablegen der Kleidung kontaminierte Kleidung und Haut sofort mit viel Wasser abwaschen.
	ET	Saastunud rõivad ja nahk loputada viivitamata rohke veega ning alles seejärel rõivad eemaldada.
	EL	Ξεπλύντε αμέσως τα μολυσμένα ρούχα και την επιδερμίδα με άφθονο νερό πριν αφαιρέσετε τα ρούχα.
	EN	Rinse immediately contaminated clothing and skin with plenty of water before removing clothes.
	FR	Rincer immédiatement et abondamment avec de l'eau les vêtements contaminés et la peau avant d'enlever les vêtements.
	GA	Sruthlaítear éadaí agus craiceann truaillithe láithreach le neart uisce roimh na héadaí a bhaint.
▼M5	HR	Odmah isprati zagađenu odjeću i kožu velikom količinom vode prije uklanjanja odjeće.
▼B	IT	Sciacquare immediatamente e abbondantemente gli indumenti contaminati e la pelle prima di togliersi gli indumenti.
	LV	Nekavējoies noskalot piesārņoto apģērbu un skarto ādu ar lielu daudzumu ūdeni pirms apģērba novilkšanas.
	LT	Prieš nuvilkdami užterštus drabužius, nedelsdami juos ir odą nuplaukite naudodami daug vandens.
	HU	A ruhák levetése előtt a szennyezett ruházatot és a bőrt bő vízzel azonnal le kell öblíteni.
	MT	Laħlaħ mall-ewwel l-ilbies ikkontaminat u l-ġilda b'ħafna ilma qabel ma tneħħi l-ħwejjeġ.
	NL	Verontreinigde kleding en huid onmiddellijk met veel water afspoelen en pas daarna kleding uittrekken.
	PL	Natychmiast spłukać zanieczyszczoną odzież i skórę dużą ilością wody przed zdjęciem odzieży.
	PT	Enxaguar imediatamente com muita água a roupa e a pele contaminadas antes de se despir.
	RO	Clătiți imediat îmbrăcămintea contaminată și pielea cu multă apă înainte de scoaterea îmbrăcămintei.

▼B

P360	Keel	
	SK	Kontaminovaný odev a pokožku ihneď opláchnite veľkým množstvom vody a potom odev odstráňte.
	SL	Takoj izprati kontaminirana oblačila in kožo z veliko vode pred odstranitvijo oblačil.
	FI	Huuhdo saastunut vaatetus ja iho välittömästi runsaalla vedellä ennen vaatetuksen riisumista.
	SV	Skölj genast nedstänkta kläder och hud med mycket vatten innan du tar av dig kläderna.

▼M4

P361	Language	
	BG	Незабавно свалете цялото замърсено облекло.
	ES	Quitar inmediatamente todas las prendas contaminadas.
	CS	Veškeré kontaminované části oděvu okamžitě svlékněte.
	DA	Alt tilsmudset tøj tages straks af.
	DE	Alle kontaminierten Kleidungsstücke sofort ausziehen.
	ET	Võtta viivitamata seljast kõik saastunud rõivad.
	EL	Βγάλτε αμέσως όλα τα μολυσμένα ρούχα.
	EN	Take off immediately all contaminated clothing.
	FR	Enlever immédiatement tous les vêtements contaminés.
	GA	Bain díot láithreach na héadaí éillithe go léir.
▼M8	HR	Odmah skinuti svu zagađenu odjeću.
▼M4	IT	Togliere immediatamente tutti gli indumenti contaminati.
	LV	Novilkt nekavējoties visu piesārņoto apģērbu.
	LT	Nedelsiant nuvilkti visus užterštus drabužius.
	HU	Az összes szennyezett ruhadarabot azonnal le kell vetni.
	MT	Neħħi minnufih il-ħwejjeg kontaminati kollha.
	NL	Verontreinigde kleding onmiddellijk uittrekken.
	PL	Natychmiast zdjąć całą zanieczyszczoną odzież.
	PT	Retirar imediatamente toda a roupa contaminada.
	RO	Scoateţi imediat toată îmbrăcămintea contaminată.
	SK	Všetky kontaminované časti odevu okamžite vyzlečte.
	SL	Takoj sleči vsa kontaminirana oblačila.
	FI	Riisu saastunut vaatetus välittömästi.
	SV	Ta omedelbart av alla nedstänkta kläder.

▼**M4**

P362	Keel	
	BG	Свалете замърсеното облекло.
	ES	Quitar la ropa contaminada.
	CS	Kontaminovaný oděv svlékněte.
	DA	Tilsmudset tøj tages af.
	DE	Свалете замърсеното облекло.
	ET	Võtta saastunud rõivad seljast.
	EL	Kontaminovaný oděv svlékněte.
	EN	Alt tilsmudset tøj tages af.
	FR	Kontaminierte Kleidung ausziehen.
	GA	Bain díot aon éadaí éillithe.
▼**M8**	HR	Skinuti zagađenu odjeću.
▼**M4**	IT	Βγάλτε τα μολυσμένα ρούχα.
	LV	Take off contaminated clothing.
	LT	Enlever les vêtements contaminés.
	HU	Bain díot aon éadaí éillithe.
	MT	Togliere gli indumenti contaminati.
	NL	Novilkt piesārņoto apģērbu.
	PL	Nuvilkti užterštus drabužius.
	PT	Retirar a roupa contaminada.
	RO	Scoateți îmbrăcămintea contaminată.
	SK	Kontaminovaný odev vyzlečte.
	SL	Sleči kontaminirana oblačila.
	FI	Riisu saastunut vaatetus.
	SV	Ta av nedstänkta kläder.

▼**B**

P363	Keel	
	BG	Изпери замърсеното облекло преди повторна употреба.
	ES	Lave las prendas contaminadas antes de volverlas a utilizar.
	CS	Před opětovným použitím kontaminované oblečení vyperte.
	DA	Tilsmudset tøj skal vaskes, før det kan anvendes igen.
	DE	Kontaminierte Kleidung vor erneutem Tragen waschen.
	ET	Saastunud rõivad enne järgmist kasutamist pesta.
	EL	Πλύντε τα μολυσμένα ενδύματα πριν τα ξαναχρησιμοποιήσετε.
	EN	Wash contaminated clothing before reuse.
	FR	Laver les vêtements contaminés avant réutilisation.

▼B

P363	Keel	
	GA	Nigh éadaí truaillithe roimh iad a athúsáid.
▼M5	HR	Oprati zagađenu odjeću prije ponovne uporabe.
▼B	IT	Lavare gli indumenti contaminati prima di indossarli nuovamente.
	LV	Pirms atkārtotas lietošanas piesārņoto apģērbu izmazgāt.
	LT	Prieš dar kartą apsivelkant užterštus drabužius, juos būtina išskalbti.
	HU	A szennyezett ruhát újbóli használat előtt ki kell mosni.
	MT	Aħsel il-ħwejjeġ kontaminati qabel terġa' tużahom.
	NL	Verontreinigde kleding wassen alvorens deze opnieuw te gebruiken.
	PL	Wyprać zanieczyszczoną odzież przed ponownym użyciem.
	PT	Lavar a roupa contaminada antes de a voltar a usar.
	RO	Spălați îmbracămintea contaminată înainte de reutilizare.
	SK	Kontaminovaný odev pred ďalším použitím vyperte.
	SL	Kontaminirana oblačila oprati pred ponovno uporabo.
	FI	Pese saastunut vaatetus ennen uudelleenkäyttöä.
	SV	Tvätta nedstänkta kläder innan de används igen.

▼M4

P364	Keel	
	BG	И го изперете преди повторна употреба.
	ES	Y lavarlas antes de volver a usarlas.
	CS	A před opětovným použitím vyperte.
	DA	Og vaskes inden genanvendelse.
	DE	Und vor erneutem Tragen waschen.
	ET	Ja pesta enne korduskasutust.
	EL	Και πλύντε τα πριν τα ξαναχρησιμοποιήσετε.
	EN	And wash it before reuse.
	FR	Et les laver avant réutilisation.
	GA	Agus nigh iad sula ndéanfar iad a athúsáid.
▼M8	HR	I oprati je prije ponovne uporabe.
▼M4	IT	E lavarli prima di indossarli nuovamente.
	LV	Un pirms atkārtotas lietošanas izmazgāt.
	LT	Taip pat išskalbti prieš vėl apsivelkant.

▼M4

P364	Keel	
	HU	És újbóli használat előtt ki kell mosni.
	MT	U aħslu qabel terġa' tużah.
	NL	En wassen alvorens deze opnieuw te gebruiken.
	PL	I wyprać przed ponownym użyciem.
	PT	E lavar antes de voltar a usar.
	RO	Și spălați înainte de reutilizare.
	SK	A pred ďalším použitím vyperte.
	SL	In jih oprati pred ponovno uporabo.
	FI	Ja pese ennen uudelleenkäyttöä.
	SV	Och tvätta dem innan de används igen.

▼B

P370	Keel	
	BG	При пожар:
	ES	En caso de incendio:
	CS	V případě požáru:
	DA	Ved brand:
	DE	Bei Brand:
	ET	Tulekahju korral:
	EL	Σε περίπτωση πυρκαγιάς:
	EN	In case of fire:
	FR	En cas d'incendie:
	GA	I gcás dóiteáin:

▼M5

	HR	U slučaju požara:

▼B

	IT	In caso di incendio:
	LV	Ugunsgrēka gadījumā:
	LT	Gaisro atveju:
	HU	Tűz esetén:
	MT	F'każ ta' nar:
	NL	In geval van brand:
	PL	W przypadku pożaru:
	PT	Em caso de incêndio:
	RO	În caz de incendiu:

▼B

P370	Keel	
	SK	V prípade požiaru:
	SL	Ob požaru:
	FI	Tulipalon sattuessa:
	SV	Vid brand:

P371	Keel	
	BG	При голям пожар и значителни количества:
	ES	En caso de incendio importante y de grandes cantidades:
	CS	V případě většího požáru a velkého množství:
	DA	Ved større brand og store mængder:
	DE	Bei Großbrand und großen Mengen:
	ET	Suure tulekahju korral ning kui on tegemist suurte kogustega:
	EL	Σε περίπτωση σοβαρής πυρκαγιάς και εάν πρόκειται για μεγάλες ποσότητες:
	EN	In case of major fire and large quantities:
	FR	En cas d'incendie important et s'il s'agit de grandes quantités:
	GA	I gcás mórdhóiteáin agus cainníochtaí móra:
▼M5	HR	U slučaju velikog požara i velikih količina:
▼B	IT	In caso di incendio grave e di grandi quantità:
	LV	Ugunsgrēka un lielu apjomu gadījumā:
	LT	Didelio gaisro ir didelių kiekių atveju:
	HU	Nagyobb tűz és nagy mennyiség esetén:
	MT	F'każ ta' nar kbir u kwantitajiet kbar:
	NL	In geval van grote brand en grote hoeveelheden:
	PL	W przypadku poważnego pożaru i dużych ilości:
	PT	Em caso de incêndio importante e de grandes quantidades:
	RO	În caz de incendiu de proporții și de cantități mari:
	SK	V prípade veľkého požiaru a veľkého množstva:
	SL	Ob velikem požaru in velikih količinah:
	FI	Jos tulipalo ja ainemäärät ovat suuret:
	SV	Vid större brand och stora mängder:

▼**M12**

P372	Keel	
	BG	Опасност от експлозия.
	ES	Riesgo de explosión.
	CS	Nebezpečí výbuchu.
	DA	Eksplosionsfare.
	DE	Explosionsgefahr.
	ET	Plahvatusoht.
	EL	Κίνδυνος έκρηξης.
	EN	Explosion risk.
	FR	Risque d'explosion.
	GA	Baol pléasctha.
	HR	Opasnost od eksplozije.
	IT	Rischio di esplosione.
	LV	Eksplozijas risks.
	LT	Sprogimo pavojus.
	HU	Robbanásveszély.
	MT	Riskju ta' splużjoni.
	NL	Ontploffingsgevaar.
	PL	Zagrożenie wybuchem.
	PT	Risco de explosão.
	RO	Risc de explozie.
	SK	Riziko výbuchu.
	SL	Nevarnost eksplozije.
	FI	Räjähdysvaara.
	SV	Explosionsrisk.

▼**B**

P373	Keel	
	BG	НЕ се опитвай да гасиш пожара, ако огънят наближи експлозиви.
	ES	NO luchar contra el incendio cuando el fuego llega a los explosivos.
	CS	Požár NEHASTE, dostane-li se k výbušninám.
	DA	BEKÆMP IKKE branden, når denne når eksplosiverne.
	DE	KEINE Brandbekämpfung, wenn das Feuer explosive Stoffe erreicht.
	ET	Kui tuli jõuab lõhkeaineteni, MITTE teha kustutustöid.
	EL	ΜΗΝ προσπαθείτε να κατασβέσετε την πυρκαγιά, όταν η φωτιά πλησιάζει σε εκρηκτικά.
	EN	DO NOT fight fire when fire reaches explosives.
	FR	NE PAS combattre l'incendie lorsque le feu atteint les explosifs.

▼B

P373	Keel	
	GA	NÁ DÉAN an dóiteán a chomhrac má shroicheann sé pléascáin.
▼M5	HR	NE gasiti vatru kada plamen može zahvatiti eksplozive.
▼B	IT	NON utilizzare mezzi estinguenti se l'incendio raggiunge materiali esplosivi.
	LV	NECENSTIES dzēst ugunsgrēku, ja uguns piekļūst sprādzienbīstamām vielām.
	LT	NEGESINKITE gaisro, jeigu liepsnos pasiekia sprogstamąsias medžiagas.
	HU	TILOS a tűz oltása, ha az robbanóanyagra átterjedt.
	MT	TIPPRUVAX TITFI n-nar meta n-nar jilħaq l-isplussivi.
	NL	NIET blussen wanneer het vuur de ontplofbare stoffen bereikt.
	PL	NIE gasić pożaru, jeżeli ogień obejmie materiały wybuchowe.
	PT	Se o fogo atingir os explosivos, NÃO tentar combatê-lo.
	RO	NU încercaţi să stingeţi incendiul atunci când focul a ajuns la explozivi.
	SK	NEHASTE, ak sa oheň priblížil k výbušninám.
	SL	NE gasiti, ko se ogenj približa eksplozivu.
	FI	Tulta EI SAA yrittää sammuttaa sen saavutettua räjähteet.
	SV	FÖRSÖK INTE SLÄCKA branden om den når explosiva varor.

▼M12

_____

▼B

P375	Keel	
	BG	Гаси пожара от разстояние поради риск от експлозия.
	ES	Luchar contra el incendio a distancia, dado el riesgo de explosión.
	CS	Kvůli nebezpečí výbuchu haste zdálky.
	DA	Bekæmp branden fra afstand på grund af eksplosionsfare.
	DE	Wegen Explosionsgefahr Brand aus der Entfernung bekämpfen.
	ET	Plahvatusohu tõttu teha kustutustöid eemalt.
	EL	Προσπαθήστε να κατασβέσετε την πυρκαγιά από απόσταση, επειδή υπάρχει κίνδυνος έκρηξης.
	EN	Fight fire remotely due to the risk of explosion.

▼B

P375	Keel	
	FR	Combattre l'incendie à distance à cause du risque d'explosion.
	GA	Téigh i gcianghleic leis an dóiteán mar gheall ar an mbaol pléasctha.
▼M5	HR	Gasiti s veće udaljenosti zbog opasnosti od eksplozije.
▼B	IT	Rischio di esplosione. Utilizzare i mezzi estinguenti a grande distanza.
	LV	Dzēst ugunsgrēku no attāluma eksplozijas riska dēļ.
	LT	Gaisrą gesinti iš toli dėl sprogimo pavojaus.
	HU	A tűz oltását robbanásveszély miatt távolból kell végezni.
	MT	Itfi n-nar mill-bogħod minħabba r-riskju ta' splużjoni.
	NL	Op afstand blussen omwille van ontploffingsgevaar.
	PL	Gasić pożar z odległości, z powodu ryzyka wybuchu.
	PT	Combater o incêndio à distância, devido ao risco de explosão.
	RO	Stingeţi focul de la distanţă din cauza pericolului de explozie.
	SK	Pre riziko výbuchu haste z väčšej vzdialenosti.
	SL	Gasiti z večje razdalje zaradi nevarnosti eksplozije.
	FI	Sammuta palo etäältä räjähdysvaaran takia.
	SV	Bekämpa branden på avstånd på grund av explosionsrisken.

P376	Keel	
	BG	Спри теча, ако е безопасно.
	ES	Detenga la fuga, si no hay peligro en hacerlo.
	CS	Zastavte únik, můžete-li tak učinit bez rizika.
	DA	Stands lækagen, hvis dette er sikkert.
	DE	Undichtigkeit beseitigen, falls gefahrlos möglich.
	ET	Leke peatada, kui seda on võimalik teha ohutult.
	EL	Σταματήστε τη διαρροή, εφόσον δεν υπάρχει κίνδυνος.
	EN	Stop leak if safe to do so.
	FR	Obturer la fuite si cela peut se faire sans danger.
	GA	Cuir stop leis an sceitheadh má tá sé sábháilte é sin a dhéanamh.

▼B

P376	Keel	
▼M5	HR	Ako je sigurno, zaustaviti istjecanje.
▼B	IT	Bloccare la perdita se non c'è pericolo.
	LV	Apstādināt noplūdi, ja to var izdarīt drošā veidā.
	LT	Sustabdyti nuotėkį, jeigu galima saugiai tai padaryti.
	HU	Meg kell szüntetni a szivárgást, ha ez biztonságosan megtehető.
	MT	Waqqaf in-nixxija jekk ikun sigur li tagħmel dan.
	NL	Het lek dichten als dat veilig gedaan kan worden.
	PL	Zahamować wyciek, o ile jest to bezpieczne.
	PT	Deter a fuga se tal puder ser feito em segurança.
	RO	Opriţi scurgerea dacă acest lucru se poate face în siguranţă.
	SK	Zastavte únik, ak je to bezpečné.
	SL	Zaustaviti puščanje, če je varno.
	FI	Sulje vuoto, jos sen voi tehdä turvallisesti.
	SV	Stoppa läckan om det kan göras på ett säkert sätt.

P377	Keel	
	BG	Пожар от изтекъл газ: Не гаси, докато течът не бъде отстранен безопасно.
	ES	Fuga de gas en llamas: No apagar, salvo si la fuga puede detenerse sin peligro.
	CS	Požár unikajícího plynu: Nehaste, nelze-li únik bezpečně zastavit.
	DA	Brand fra udsivende gas: Sluk ikke, medmindre det er sikkert at stoppe lækagen.
	DE	Brand bei Gasleckage: Nicht löschen, bis Leckage gefahrlos gestoppt werden kann.
	ET	Lekkiva gaasi põlemise korral mitte kustutada, välja arvatud juhul, kui leket on võimalik ohutult peatada.
	EL	Διαρροή φλεγόμενου αερίου: Μην την κατασβέσετε, εκτός εάν μπορείτε να σταματήσετε τη διαρροή χωρίς κίνδυνο.
	EN	Leaking gas fire: Do not extinguish, unless leak can be stopped safely.
	FR	Fuite de gaz enflammé: Ne pas éteindre, sauf si la fuite peut être arrêtée sans risque.

▼B

P377	Keel	
	GA	Tine gháis ag sceitheadh: Ná múch, mura féidir stop a chur leis an sceitheadh go sábháilte.

▼M5

	HR	Požar zbog istjecanja plina: ne gasiti ako nije moguće sa sigurnošću zaustaviti istjecanje.

▼B

	IT	In caso d'incendio dovuto a perdita di gas, non estinguere a meno che non sia possibile bloccare la perdita senza pericolo.
	LV	Degšanas gāzes noplūde: Nedzēst, ja vien noplūdi var apstādināt drošā veidā.
	LT	Nutekėjusių dujų sukeltas gaisras: Negesinkite, nebent nuotėkį būtų galima saugiai sustabdyti.
	HU	Égő szivárgó gáz: Csak akkor szabad a tüzet oltani, ha a szivárgás biztonságosan megszüntethető.
	MT	Nar minn gass li jagħmel: Titfix, sakemm ma jkunx jista' jitwaqqaf b'mod sigur milli jibqa' jagħmel.
	NL	Brand door lekkend gas: niet blussen, tenzij het lek veilig gedicht kan worden.
	PL	W przypadku pożaru spowdowanego wyciekiem gazu: Nie gasić, o ile nie można bezpiecznie zahamować wycieku.
	PT	Incêndio por fuga de gás: não apagar, a menos que se possa deter a fuga em segurança.
	RO	Incendiu cauzat de o scurgere de gaz: nu încercați să stingeți, decât dacă scurgerea poate fi oprită în siguranță.
	SK	Unikajúci horiaci plyn: Nehaste, ak únik nemožno bezpečne zastaviť.
	SL	Požar zaradi uhajanja plina: Ne gasiti, če puščanja ni mogoče varno zaustaviti.
	FI	Vuotavasta kaasusta johtuva palo: Ei saa sammuttaa, jollei vuotoa voida pysäyttää turvallisesti.
	SV	Läckande gas som brinner: Försök inte släcka branden om inte läckan kan stoppas på ett säkert sätt.

▼M4

P378	Keel	
	BG	Използвайте…, за да загасите.
	ES	Utilizar… para la extinción.
	CS	K uhašení použijte…
	DA	Anvend…til brandslukning.

▼M4

P378	Keel	
	DE	… zum Löschen verwenden.
	ET	Kustutamiseks kasutada…
	EL	Χρησιμοποιείστε… για να κατασβήσετε.
	EN	Use… to extinguish.
	FR	Utiliser… pour l'extinction.
	GA	Úsáid … le haghaidh múchta.
▼M8	HR	Za gašenje rabiti …
▼M4	IT	Utilizzare….per estinguere.
	LV	Dzēšanai izmantojiet ….
	LT	Gesinimui naudoti …
	HU	Oltásra …használandó.
	MT	Uża… biex titfi.
	NL	Blussen met …
	PL	Użyć… do gaszenia.
	PT	Para extinguir utilizar….
	RO	A se utiliza… pentru a stinge.
	SK	Na hasenie použite…
	SL	Za gašenje se uporabi…
	FI	Käytä palon sammuttamiseen…
	SV	Släck med…

▼B

P380	Keel	
	BG	Евакуирай зоната.
	ES	Evacuar la zona.
	CS	Vyklid'te prostor.
	DA	Evakuer området.
	DE	Umgebung räumen.
	ET	Ala evakueerida.
	EL	Εκκενώστε την περιοχή.
	EN	Evacuate area.
	FR	Évacuer la zone.
	GA	Aslonnaigh an limistéar.
▼M5	HR	Evakuirati područje.
▼B	IT	Evacuare la zona.
	LV	Evakuēt zonu.
	LT	Evakuokite iš šios zonos.
	HU	A területet ki kell üríteni.
	MT	Evakwa ż-żona.

▼B

P380	Keel	
	NL	Evacueren.
	PL	Ewakuować teren.
	PT	Evacuar a zona.
	RO	Evacuaţi zona.
	SK	Priestory evakuujte.
	SL	Izprazniti območje.
	FI	Evakuoi alue.
	SV	Utrym området.

▼M12

P381	Keel	
	BG	В случай на изтичане премахнете всички източници на запалване.
	ES	En caso de fuga, eliminar todas las fuentes de ignición.
	CS	V případě úniku odstraňte všechny zdroje zapálení.
	DA	I tilfælde af lækage fjernes alle antændelseskilder.
	DE	Bei Undichtigkeit alle Zündquellen entfernen.
	ET	Lekke korral eemaldada kõik süüteallikad.
	EL	Σε περίπτωση διαρροής, εξαλείψτε όλες τις πηγές ανάφλεξης.
	EN	In case of leakage, eliminate all ignition sources.
	FR	En cas de fuite, éliminer toutes les sources d'ignition.
	GA	I gcás sceite, díothaigh gach foinse adhainte.
	HR	U slučaju istjecanja ukloniti sve izvore paljenja.
	IT	In caso di perdita, eliminare ogni fonte di accensione.
	LV	Noplūdes gadījumā novērst visus uzliesmošanas avotus.
	LT	Nuotėkio atveju, pašalinti visus uždegimo šaltinius.
	HU	Szivárgás esetén meg kell szüntetni az összes gyújtóforrást.
	MT	F'każ ta' tnixxija, elimina s-sorsi kollha li jqabbdu.
	NL	In geval van lekkage alle ontstekingsbronnen wegnemen.
	PL	W przypadku wycieku wyeliminować wszystkie źródła zapłonu.
	PT	Em caso de fuga, eliminar todas as fontes de ignição.

▼M12

P381	Keel	
	RO	În caz de scurgeri, eliminaţi toate sursele de aprindere.
	SK	V prípade úniku odstráňte všetky zdroje zapálenia.
	SL	V primeru uhajanja odstraniti vse vire vžiga.
	FI	Vuototapauksessa poista kaikki sytytyslähteet.
	SV	Vid läckage, avlägsna alla antändningskällor.

▼B

P390	Keel	
	BG	Изсмукване на разлива, за да се предотвратят материални щети.
	ES	Absorber la sustancia derramada para que no dañe otros materiales.
	CS	Uniklý produkt absorbujte, aby se zamezilo materiálním škodám.
	DA	Absorber udslip for at undgå materielskade.
	DE	Verschüttete Mengen aufnehmen, um Materialschäden zu vermeiden.
	ET	Mahavoolanud toode absorbeerida, et see ei kahjustaks teisi materjale.
	EL	Σκουπίστε την ουσία που χύθηκε για να προλάβετε υλικές ζημιές.
	EN	Absorb spillage to prevent material damage.
	FR	Absorber la substance répandue pour éviter qu'elle attaque les matériaux.
	GA	Ionsúigh doirteadh chun damáiste d'ábhar a chosc.
▼M5	HR	Apsorbirati proliveno kako bi se spriječila materijalna šteta.
▼B	IT	Assorbire la fuoriuscita per evitare danni materiali.
	LV	Uzsūkt izšļakstījumus, lai novērstu materiālus zaudējumus.
	LT	Absorbuokite nuotekas, kad nebūtų materialinės žalos.
	HU	A kiömlött anyagot fel kell itatni a körülvevő anyagokban okozott kár megelőzése érdekében.
	MT	Assorbi t-tixrid biex il-materjal ma jiġrilux ħsara.
	NL	Gelekte/gemorste stof opnemen om materiële schade te vermijden.
	PL	Usunąć wyciek, aby zapobiec szkodom materialnym.
	PT	Absorver o produto derramado a fim de evitar danos materiais.

▼B

P390	Keel	
	RO	Absorbiţi substanţa vărsată pentru a nu afecta materialele din apropiere.
	SK	Aby sa nepoškodil materiál, absorbujte vyliatu/ vysypanú látku.
	SL	Odpraviti razlitje, da se prepreči materialna škoda.
	FI	Imeytä valumat vahinkojen estämiseksi.
	SV	Sug upp spill för att undvika materiella skador.

P391	Keel	
	BG	Събери разлятото.
	ES	Recoger la sustancia derramada.
	CS	Uniklý produkt seberte.
	DA	Udslip opsamles.
	DE	Verschüttete Mengen aufnehmen.
	ET	Mahavoolanud toode kokku koguda.
	EL	Μαζέψτε την ουσία ή το προϊόν που χύθηκε.
	EN	Collect spillage.
	FR	Recueillir la substance répandue.
	GA	Bailigh doirteadh.
▼M5	HR	Sakupiti proliveno/rasuto.
▼B	IT	Raccogliere la fuoriuscita.
	LV	Savākt izšļakstīto šķidrumu.
	LT	Surinkite nuotekas.
	HU	A kiömlött anyagot össze kell gyűjteni.
	MT	Iġbor it-tixrid.
	NL	Gelekte/gemorste stof opruimen.
	PL	Zebrać wyciek.
	PT	Recolher o produto derramado.
	RO	Colectaţi produsul vărsat.
	SK	Odstráňte vyliatu/vysypanú látku.
	SL	Prestreči razlito tekočino.
	FI	Valumat on kerättävä.
	SV	Samla upp spill.

▼M4

P301 + P310	Keel	
	BG	ПРИ ПОГЛЪЩАНЕ: Незабавно се обадете в ЦЕНТЪР ПО ТОКСИКОЛОГИЯ/на лекар/…
	ES	EN CASO DE INGESTIÓN: Llamar inmediatamente a un CENTRO DE TOXICOLOGÍA/médico/…
	CS	PŘI POŽITÍ: Okamžitě volejte TOXIKOLOGICKÉ INFORMAČNÍ STŘEDISKO/lékaře/….
	DA	I TILFÆLDE AF INDTAGELSE: Ring omgående til en GIFTINFORMATION/læge/…
	DE	BEI VERSCHLUCKEN: Sofort GIFTINFORMATIONSZENTRUM/Arzt/…/anrufen.
	ET	ALLANEELAMISE KORRAL: võtta viivitamata ühendust MÜRGISTUSTEABEKESKUSE/arstiga…
	EL	ΣΕ ΠΕΡΙΠΤΩΣΗ ΚΑΤΑΠΟΣΗΣ: καλέστε αμέσως το ΚΕΝΤΡΟ ΔΗΛΗΤΗΡΙΑΣΕΩΝ/γιατρό/…
	EN	IF SWALLOWED: Immediately call a POISON CENTER/doctor/…
	FR	EN CAS D'INGESTION: Appeler immédiatement un CENTRE ANTIPOISON/un médecin/…
	GA	MÁ SHLOGTAR: Cuir glao láithreach ar IONAD NIMHE/ar dhoctúir/…
▼M8	HR	AKO SE PROGUTA: odmah nazvati CENTAR ZA KONTROLU OTROVANJA/liječnika/…
▼M4	IT	IN CASO DI INGESTIONE: contattare immediatamente un CENTRO ANTIVELENI/un medico/…
	LV	NORĪŠANAS GADĪJUMĀ: Nekavējoties sazinieties ar SAINDĒŠANĀS INFORMĀCIJAS CENTRU/ārstu/…
	LT	PRARIJUS: nedelsiant skambinti į APSINUODIJIMŲ KONTROLĖS IR INFORMACIJOS BIURĄ/kreiptis į gydytoją/…
	HU	LENYELÉS ESETÉN: Azonnal forduljon TOXIKOLÓGIAI KÖZPONTHOZ/orvoshoz/….
	MT	JEKK JINBELA': Sejjaħ minnufih ĊENTRU TAL-AVVELENAMENT/tabib/…
	NL	NA INSLIKKEN: onmiddellijk een ANTIGIFCENTRUM/arts/… raadplegen.
	PL	W PRZYPADKU POŁKNIĘCIA: Natychmiast skontaktować się z OŚRODKIEM ZATRUĆ/lekarzem/…
	PT	EM CASO DE INGESTÃO: contacte imediatamente um CENTRO DE INFORMAÇÃO ANTIVENENOS/médico/…
	RO	ÎN CAZ DE ÎNGHIȚIRE: sunați imediat la un CENTRU DE INFORMARE TOXICOLOGICĂ/un medic/…
	SK	PO POŽITÍ: Okamžite volajte TOXIKOLOGICKÉ INFORMAČNÉ CENTRUM/lekára/…

▼**M4**

P301 + P310	Keel	
	SL	PRI ZAUŽITJU: Takoj pokličite CENTER ZA ZASTRUPITVE/zdravnika/…
	FI	JOS KEMIKAALIA ON NIELTY: Ota välittömästi yhteys MYRKYTYSTIETOKESKUKSEEN/lääkäriin/…
	SV	VID FÖRTÄRING: Kontakta genast GIFTINFORMATIONSCENTRALEN/läkare/…

▼**M12**

P301 + P312	Keel	
	BG	ПРИ ПОГЛЪЩАНЕ: при неразположение се обадете в ЦЕНТЪР ПО ТОКСИКОЛОГИЯ/ на лекар/…
	ES	EN CASO DE INGESTIÓN: Llamar a un CENTRO DE TOXICOLOGÍA / médico /… si la persona se encuentra mal.
	CS	PŘI POŽITÍ: Necítíte-li se dobře, volejte TOXIKOLOGICKÉ INFORMAČNÍ STŘEDISKO / lékaře / … .
	DA	I TILFÆLDE AF INDTAGELSE: Kontakt GIFTLINJEN/læge/… i tilfælde af ubehag.
	DE	BEI VERSCHLUCKEN: Bei Unwohlsein GIFTINFORMATIONSZENTRUM/Arzt/… anrufen.
	ET	ALLANEELAMISE KORRAL: halva enesetunde korral võtta ühendust MÜRGISTUSTEABEKESKUSEGA/arstiga/…/.
	EL	ΣΕ ΠΕΡΙΠΤΩΣΗ ΚΑΤΑΠΟΣΗΣ: Καλέστε το ΚΕΝΤΡΟ ΔΗΛΗΤΗΡΙΑΣΕΩΝ/γιατρό/…, αν αισθανθείτε αδιαθεσία.
	EN	IF SWALLOWED: Call a POISON CENTER/ doctor/… if you feel unwell.
	FR	EN CAS D'INGESTION: Appeler un CENTRE ANTIPOISON/un médecin/…/ en cas de malaise.
	GA	MÁ SHLOGTAR: Cuir glao ar IONAD NIMHE/dochtúir/… má bhraitheann tú tinn.
	HR	AKO SE PROGUTA: u slučaju zdravstvenih tegoba nazvati CENTAR ZA KONTROLU OTROVANJA / liječnika / …
	IT	IN CASO DI INGESTIONE: in presenza di malessere, contattare un CENTRO ANTIVELENI/un medico/… .
	LV	NORĪŠANAS GADĪJUMĀ: Sazinieties ar SAINDĒŠANĀS INFORMĀCIJAS CENTRU/ ārstu/…, ja jums ir slikta pašsajūta.
	LT	PRARIJUS: pasijutus blogai, skambinti į APSINUODIJIMŲ KONTROLĖS IR INFORMACIJOS BIURĄ / kreiptis į gydytoją / …
	HU	LENYELÉS ESETÉN: Rosszullét esetén forduljon TOXIKOLÓGIAI KÖZPONTHOZ/ orvoshoz/….
	MT	JEKK JINBELA: Ikkuntattja ĊENTRU TALAVVELENAMENT / tabib /… jekk tħossok ma tiflaħx.

▼**M12**

P301 + P312	Keel	
	NL	NA INSLIKKEN: bij onwel voelen een ANTIGIFCENTRUM/arts/… raadplegen.
	PL	W PRZYPADKU POŁKNIĘCIA: W przypadku złego samopoczucia skontaktować się z OŚRODKIEM ZATRUĆ/ lekarzem/….
	PT	EM CASO DE INGESTÃO: Caso sinta indisposição, contacte um CENTRO DE INFORMAÇÃO ANTIVENENOS/médico/… .
	RO	ÎN CAZ DE ÎNGHIŢIRE: Sunaţi la un CENTRU DE INFORMARE TOXICOLOGICĂ/un medic/… dacă nu vă simţiţi bine.
	SK	PO POŽITÍ: Pri zdravotných problémoch volajte NÁRODNÉ TOXIKOLOGICKÉ INFORMAČNÉ CENTRUM/lekára/… .
	SL	PRI ZAUŽITJU: Ob slabem počutju pokličite CENTER ZA ZASTRUPITVE/zdravnika/… .
	FI	JOS KEMIKAALIA ON NIELTY: Ota yhteys MYRKYTYSTIETOKESKUKSEEN/lääkäriin/…, jos ilmenee pahoinvointia.
	SV	VID FÖRTÄRING: Vid obehag, kontakta GIFTINFORMATIONSCENTRALEN/läkare… .

———————

P302 + P334	Keel	
	BG	ПРИ КОНТАКТ С КОЖАТА: потопете в хладка вода или сложете мокри компреси.
	ES	EN CASO DE CONTACTO CON LA PIEL: Sumergir en agua fría o envolver en vendas húmedas.
	CS	PŘI STYKU S KŮŽÍ: Ponořte do studené vody nebo zabalte do vlhkého obvazu.
	DA	VED KONTAKT MED HUDEN: Hold under koldt vand eller anvend våde omslag.
	DE	BEI BERÜHRUNG MIT DER HAUT: In kaltes Wasser tauchen oder nassen Verband anlegen.
	ET	NAHALE SATTUMISE KORRAL: hoida jahedas vees või panna peale niiske kompress.
	EL	ΣΕ ΠΕΡΙΠΤΩΣΗ ΕΠΑΦΗΣ ΜΕ ΤΟ ΔΕΡΜΑ: Βυθίστε σε δροσερό νερό ή τυλίξτε με βρεγμένους επιδέσμους.
	EN	IF ON SKIN: Immerse in cool water or wrap in wet bandages.
	FR	EN CAS DE CONTACT AVEC LA PEAU: Rincer à l'eau fraîche ou poser une compresse humide.
	GA	I gCÁS TEAGMHÁLA LEIS AN gCRAICEANN: Tum in uisce fionnuar nó cuir bréid fliuch air.
	HR	U SLUČAJU DODIRA S KOŽOM: uroniti u hladnu vodu ili omotati vlažnim zavojem.

▼**M12**

P302 + P334	Keel	
	IT	IN CASO DI CONTATTO CON LA PELLE: immergere in acqua fredda o avvolgere con un bendaggio umido.
	LV	SASKARĒ AR ĀDU: Iegremdēt vēsā ūdenī vai ietīt mitros apsējos.
	LT	PATEKUS ANT ODOS: įmerkti į vėsų vandenį arba apvynioti šlapiais tvarsčiais.
	HU	HA BŐRRE KERÜL: Hideg vízzel vagy nedves kötéssel kell hűteni.
	MT	JEKK FUQ IL-ĠILDA: Daħħal fl-ilma frisk jew kebbeb f'faxex imxarrbin.
	NL	BIJ CONTACT MET DE HUID: in koud water onderdompelen of nat verband aanbrengen.
	PL	W PRZYPADKU KONTAKTU ZE SKÓRĄ: Zanurzyć w zimnej wodzie lub owinąć mokrym bandażem.
	PT	SE ENTRAR EM CONTACTO COM A PELE: Mergulhar em água fria ou aplicar compressas húmidas.
	RO	ÎN CAZ DE CONTACT CU PIELEA: Introduceţi în apă rece sau acoperiţi cu o compresă umedă.
	SK	PRI KONTAKTE S POKOŽKOU: Ponorte do studenej vody alebo obviažte mokrými obväzmi.
	SL	PRI STIKU S KOŽO: Potopiti v hladno vodo ali zaviti v mokre povoje.
	FI	JOS KEMIKAALIA JOUTUU IHOLLE: Upota kylmään veteen tai kääri märkiin siteisiin.
	SV	VID HUDKONTAKT: Skölj under kallt vatten eller använd våta omslag.

▼**M4**

P302 + P352	Keel	
	BG	ПРИ КОНТАКТ С КОЖАТА: Измийте обилно с вода/…
	ES	EN CASO DE CONTACTO CON LA PIEL: Lavar con abundante agua/…
	CS	PŘI STYKU S KŮŽÍ: Omyjte velkým množstvím vody/…
	DA	VED KONTAKT MED HUDEN: Vask med rigeligt vand/…
	DE	BEI BERÜHRUNG MIT DER HAUT: Mit viel Wasser/…/waschen.
	ET	NAHALE SATTUMISE KORRAL: pesta rohke veega/…
	EL	ΣΕ ΠΕΡΙΠΤΩΣΗ ΕΠΑΦΗΣ ΜΕ ΤΟ ΔΕΡΜΑ: Πλύντε με άφθονο νερό/…
	EN	IF ON SKIN: Wash with plenty of water/…

▼M4

P302 + P352	Keel	
	FR	EN CAS DE CONTACT AVEC LA PEAU: Laver abondamment à l'eau/…
	GA	I gCÁS TEAGMHÁLA LEIS AN gCRAICEANN: Nigh le neart gallúnaí agus uisce é.
▼M8	HR	U SLUČAJU DODIRA S KOŽOM: oprati velikom količinom vode/…
▼M4	IT	IN CASO DI CONTATTO CON LA PELLE: lavare abbondantemente con acqua/…
	LV	SASKARĒ AR ĀDU: nomazgāt ar lielu ūdens/ .. daudzumu.
	LT	PATEKUS ANT ODOS: plauti dideliu vandens kiekiu/…
	HU	HA BŐRRE KERÜL: Lemosás bő vízzel/….
	MT	JEKK JIĠI FUQ IL-ĠILDA: Baħbaħ b'ħafna ilma/…
	NL	BIJ CONTACT MET DE HUID: met veel water/… wassen.
	PL	W PRZYPADKU KONTAKTU ZE SKÓRĄ: Umyć dużą ilością wody/…
	PT	SE ENTRAR EM CONTACTO COM A PELE: lavar abundantemente com água/…
	RO	ÎN CAZ DE CONTACT CU PIELEA: spălaţi cu multă apă/…
	SK	PRI KONTAKTE S POKOŽKOU: Umyte veľkým množstvom vody/…
	SL	PRI STIKU S KOŽO: Umiti z veliko vode/…
	FI	JOS KEMIKAALIA JOUTUU IHOLLE: Pese runsaalla vedellä/…
	SV	VID HUDKONTAKT: Tvätta med mycket vatten/…

▼M12

_____

▼M4

P304 + P340	Keel	
	BG	ПРИ ВДИШВАНЕ: Изведете лицето на чист въздух и го поставете в позиция, улесняваща дишането.
	ES	EN CASO DE INHALACIÓN: Transportar a la persona al aire libre y mantenerla en una posición que le facilite la respiración.
	CS	PŘI VDECHNUTÍ: Přeneste osobu na čerstvý vzduch a ponechte ji v poloze usnadňující dýchání.
	DA	VED INDÅNDING: Flyt personen til et sted med frisk luft og sørg for, at vejrtrækningen lettes.
	DE	BEI EINATMEN: Die Person an die frische Luft bringen und für ungehinderte Atmung sorgen.
	ET	SISSEHINGAMISE KORRAL: toimetada isik värske õhu kätte ja hoida asendis, mis võimaldab kergesti hingata.

▼M4

P304 + P340	Keel	
	EL	ΣΕ ΠΕΡΙΠΤΩΣΗ ΕΙΣΠΝΟΗΣ: Μεταφέρατε τον παθόντα στον καθαρό αέρα και αφήστε τον να ξεκουραστεί σε στάση που διευκολύνει την αναπνοή.
	EN	IF INHALED: Remove person to fresh air and keep comfortable for breathing.
	FR	EN CAS D'INHALATION: transporter la personne à l'extérieur et la maintenir dans une position où elle peut confortablement respirer.
	GA	MÁ IONANÁILTEAR: Tabhair an duine amach faoin aer úr agus coinnigh é compordach.
▼M8	HR	AKO SE UDIŠE: premjestiti osobu na svježi zrak i postaviti ju u položaj koji olakšava disanje.
▼M4	IT	IN CASO DI INALAZIONE: trasportare l'infortunato all'aria aperta e mantenerlo a riposo in posizione che favorisca la respirazione.
	LV	IEELPOŠANAS GADĪJUMĀ: nogādāt cietušo svaigā gaisā un nodrošināt netraucētu elpošanu.
	LT	ĮKVĖPUS: išnešti nukentėjusįjį į gryną orą; jam būtina patogi padėtis, leidžianti laisvai kvėpuoti.
	HU	BELÉLEGZÉS ESETÉN: Az érintett személyt friss levegőre kell vinni, és olyan nyugalmi test-helyzetbe kell helyezni, hogy könnyen tudjon lélegezni.
	MT	JEKK JINĠIBED MAN-NIFS: Qiegħed lill-persuna għall-arja friska f'pożizzjoni komda biex tieħu n-nifs.
	NL	NA INADEMING: de persoon in de frisse lucht brengen en ervoor zorgen dat deze gemakkelijk kan ademen.
	PL	W PRZYPADKU DOSTANIA SIĘ DO DRÓG ODDECHOWYCH: wyprowadzić lub wynieść poszkodowanego na świeże powietrze i zapewnić mu warunki do swobodnego oddychania.
	PT	EM CASO DE INALAÇÃO: retirar a pessoa para uma zona ao ar livre e mantê-la numa posição que não dificulte a respiração.
	RO	ÎN CAZ DE INHALARE: transportați persoana la aer liber și mențineți-o într-o poziție confortabilă pentru respirație.
	SK	PO VDÝCHNUTÍ: Presuňte osobu na čerstvý vzduch a umožnite jej pohodlne dýchať.
	SL	PRI VDIHAVANJU: Prenesti osebo na svež zrak in jo pustiti v udobnem položaju, ki olajša dihanje.

▼M4

P304 + P340	Keel	
	FI	JOS KEMIKAALIA ON HENGITETTY: Siirrä henkilö raittiiseen ilmaan ja varmista vaivaton hengitys.
	SV	VID INANDNING: Flytta personen till frisk luft och se till att andningen underlättas.

_____

▼M12

_____

▼B

P306 + P360	Keel	
	BG	ПРИ ПОПАДАНЕ ВЪРХУ ОБЛЕКЛОТО: незабавно облей замърсено облекло и кожата обилно с вода, преди да свалиш дрехите.
	ES	EN CASO DE CONTACTO CON LA ROPA: Aclare inmediatamente con agua abundante las prendas y la piel contaminadas antes de quitarse la ropa.
	CS	JE-LI NA ODĚVU: Před svlečením opláchněte okamžitě kontaminovaný oděv a kůži velkým množstvím vody.
	DA	VED KONTAKT MED TØJET: Skyl omgående tilsmudset tøj og hud med rigeligt vand, før tøjet fjernes.
	DE	BEI BERÜHRUNG MIT DER KLEIDUNG: Vor Ablegen der Kleidung kontaminierte Kleidung und Haut sofort mit viel Wasser abwaschen.
	ET	RÕIVASTELE SATTUMISE KORRAL: saastunud rõivad ja nahk loputada viivitamata rohke veega ning alles seejärel rõivad eemaldada.
	EL	ΣΕ ΠΕΡΙΠΤΩΣΗ ΕΠΑΦΗΣ ΜΕ ΤΑ ΡΟΥΧΑ: Ξεπλύντε αμέσως τα μολυσμένα ρούχα και την επιδερμίδα με άφθονο νερό πριν αφαιρέσετε τα ρούχα.
	EN	IF ON CLOTHING: rinse immediately contaminated clothing and skin with plenty of water before removing clothes.
	FR	EN CAS DE CONTACT AVEC LES VÊTEMENTS: rincer immédiatement et abondamment avec de l'eau les vêtements contaminés et la peau avant d'enlever les vêtements.
	GA	I gCÁS TADHAILL LE hÉADAÍ: sruthlaítear éadaí agus craiceann truaillithe láithreach le neart uisce roimh na héadaí a bhaint.
▼M5	HR	U SLUČAJU DODIRA S ODJEĆOM: odmah isprati zagađenu odjeću i kožu velikom količinom vode prije uklanjanja odjeće.
▼B	IT	IN CASO DI CONTATTO CON GLI INDUMENTI: sciacquare immediatamente e abbondantemente gli indumenti contaminati e la pelle prima di togliersi gli indumenti.

▼B

P306 + P360	Keel	
	LV	SASKARĒ AR APĢĒRBU: nekavējoties izskalot piesārņoto apģērbu un ādu ar lielu daudzumu ūdeni, pirms apģērba novilkšanas.
	LT	JEI PATEKO ANT DRABUŽIŲ: Prieš nuvilkdami užterštus drabužius, nedelsdami juos ir odą nuplaukite pildami daug vandens.
	HU	RUHÁRA KERÜLÉS ESETÉN: A ruhák levetése előtt a szennyezett ruházatot és a bőrt bő vízzel azonnal le kell öblíteni.
	MT	JEKK FUQ IL-ĦWEJJEĠ: laħlaħ mall-ewwel il-ħwejjeġ kontaminati u l-ġilda b'ħafna ilma qabel ma tneħħi l-ħwejjeġ.
	NL	NA MORSEN OP KLEDING: verontreinigde kleding en huid onmiddellijk met veel water afspoelen en pas daarna kleding uittrekken.
	PL	W PRZYPADKU DOSTANIA SIĘ NA ODZIEŻ: natychmiast spłukać zanieczyszczoną odzież i skórę dużą ilością wody przed zdjęciem odzieży.
	PT	SE ENTRAR EM CONTACTO COM A ROUPA: enxaguar imediatamente com muita água a roupa e a pele contaminadas antes de se despir.
	RO	ÎN CAZ DE CONTACT CU ÎMBRĂCĂMINTEA: clătiți imediat îmbrăcămintea contaminată și pielea cu multă apă înainte de scoaterea îmbrăcămintei.
	SK	PRI KONTAKTE S ODEVOM: kontaminovaný odev a pokožku opláchnite veľkým množstvom vody a potom odev odstráňte.
	SL	PRI STIKU Z OBLAČILI: takoj izprati kontaminirana oblačila in kožo z veliko vode pred odstranitvijo oblačil.
	FI	JOS KEMIKAALIA JOUTUU VAATTEISIIN: Huuhdo saastunut vaatetus ja iho välittömästi runsaalla vedellä ennen vaatetuksen riisumista.
	SV	OM DET KOMMER PÅ KLÄDERNA: Skölj omedelbart nedstänkta kläder och hud med mycket vatten innan du tar av dig kläderna.

▼M4

P308 + P311	Keel	
	BG	ПРИ явна или предполагаема експозиция: Обадете се в ЦЕНТЪР ПО ТОКСИКОЛОГИЯ/на лекар/…
	ES	EN CASO DE exposición manifiesta o presunta: Llamar a un CENTRO DE TOXICOLOGÍA/médico/…
	CS	PŘI expozici nebo podezření na ni: Volejte TOXIKOLOGICKÉ INFORMAČNÍ STŘEDISKO/lékaře/….
	DA	VED eksponering eller mistanke om eksponering: Ring til en GIFTINFORMATION/læge/…
	DE	BEI Exposition oder falls betroffen: GIFTINFORMATIONSZENTRUM/Arzt/…/anrufen.

▼M4

P308 + P311	Keel	
	ET	Kokkupuute korral: võtta ühendust MÜRGISTUSTEABEKESKUSE/arstiga…
	EL	ΣΕ ΠΕΡΙΠΤΩΣΗ έκθεσης ή πιθανής έκθεσης: Καλέστε το ΚΕΝΤΡΟ ΔΗΛΗΤΗΡΙΑΣΕΩΝ/γιατρό/…
	EN	IF exposed or concerned: Call a POISON CENTER/doctor/…
	FR	EN CAS d'exposition prouvée ou suspectée: Appeler un CENTRE ANTIPOISON/un médecin/…
	GA	I gCÁS nochta nó má mheastar a bheith nochtaithe: Cuir glao ar IONAD NIMHE/ar dhoctúir/…
▼M8	HR	U SLUČAJU izloženosti ili sumnje na izloženost: nazvati CENTAR ZA KONTROLU OTROVANJA/liječnika/…
▼M4	IT	In caso di esposizione o di possibile esposizione: contattare un CENTRO ANTIVELENI/un medico/…
	LV	JA saskaras vai saistīts ar: sazinieties ar SAINDĒŠANĀS INFORMĀCIJAS CENTRU/ārstu/…
	LT	Esant poveikiui arba jeigu numanomas poveikis: skambinti į APSINUODIJIMŲ KONTROLĖS IR INFORMACIJOS BIURĄ/kreiptis į gydytoją/…
	HU	Expozíció vagy annak gyanúja esetén: Forduljon TOXIKOLÓGIAI KÖZPONTHOZ/orvoshoz/….
	MT	JEKK espost jew konċernat: Sejjaħ ĊENTRU TAL-AVVELENAMENT/tabib/…
	NL	NA (mogelijke) blootstelling: Een ANTIGIFCENTRUM/arts/… raadplegen.
	PL	W przypadku narażenia lub styczności: Skontaktować się z OŚRODKIEM ZATRUĆ/lekarzem/…
	PT	EM CASO DE exposição ou suspeita de exposição: contacte um CENTRO DE INFORMAÇÃO ANTIVENENOS/médico/…
	RO	ÎN CAZ de expunere sau de posibilă expunere: sunați la un CENTRU DE INFORMARE TOXICOLOGICĂ/un medic/…
	SK	PO expozícii alebo podozrení z nej: Volajte TOXIKOLOGICKÉ INFORMAČNÉ CENTRUM/lekára/…
	SL	Pri izpostavljenosti ali sumu izpostavljenosti: Pokličite CENTER ZA ZASTRUPITVE/zdravnika/…
	FI	Altistumisen tapahduttua tai jos epäillään altistumista: Ota yhteys MYRKYTYSTIETOKESKUKSEEN/lääkäriin/…
	SV	Vid exponering eller misstanke om exponering: Kontakta GIFTINFORMATIONSCENTRALEN/läkare/…

▼B

P308 + P313	Keel	
	BG	ПРИ явна или предполагаема експозиция: Потърси медицински съвет/помощ.
	ES	EN CASO DE exposición manifiesta o presunta: Consulte a un médico.
	CS	PŘI expozici nebo v případě obav: Vyhledejte lékařskou pomoc/ošetření.
	DA	VED eksponering eller mistanke om eksponering: Søg lægehjælp.
	DE	BEI Exposition oder Verdacht: Ärztlichen Rat einholen/ärztliche Hilfe hinzuziehen.
	ET	Kokkupuute või kokkupuutekahtluse korral: pöörduda arsti poole.
	EL	ΣΕ ΠΕΡΙΠΤΩΣΗ έκθεσης ή πιθανότητας έκθεσης: Συμβουλευθείτε/Επισκεφθείτε γιατρό.
	EN	IF exposed or concerned: Get medical advice/ attention.
	FR	EN CAS d'exposition certaine ou suspectée: consulter un médecin.
	GA	I gCÀS nochta nó má mheastar a bheith nochtaithe: Faigh comhairle/cúram liachta.
▼M5	HR	U SLUČAJU izloženosti ili sumnje na izloženost: zatražiti savjet/pomoć liječnika.
▼B	IT	IN CASO di esposizione o di possibile esposizione, consultare un medico.
	LV	Ja nokļūst saskarē vai saistīts ar to: lūdziet mediķu palīdzību.
	LT	Jeigu daromas arba numanomas poveikis: kreipkitės į gydytoją.
	HU	Expozíció vagy annak gyanúja esetén: kérjen orvosi ellátást.
	MT	Jekk espost jew konċernat: Ħu parir/attenzjoni medika.
	NL	NA (mogelijke) blootstelling: een arts raadplegen.
	PL	W przypadku narażenia lub styczności: Zasięgnąć porady/zgłosić się pod opiekę lekarza.
	PT	EM CASO DE exposição ou suspeita de exposição: consulte um médico.
	RO	ÎN CAZ DE expunere sau expunere suspectată: consultați medicul.
	SK	Po expozícii alebo podozrení z nej: Vyhľadajte lekársku pomoc/starostlivosť.
	SL	PRI izpostavljenosti ali sumu izpostavljenosti: poiščite zdravniško pomoč/oskrbo.
	FI	Altistumisen tapahduttua tai jos epäillään altistumista: Hakeudu lääkäriin.
	SV	Om du exponerats eller utsätts på annat sätt: Sök läkarvård.

▼M4

_____

▼B

P332 + P313	Keel	
	BG	При поява на кожно дразнене: Потърси медицински съвет/помощ.
	ES	En caso de irritación cutánea: Consulte a un médico.
	CS	Dojde-li k podráždění kůže: Vyhledejte lékařskou pomoc/ošetření.
	DA	Ved hudirritation: Søg lægehjælp.
	DE	Bei Hautreizung: Ärztlichen Rat einholen/ärztliche Hilfe hinzuziehen.
	ET	Nahaärrituse korral: pöörduda arsti poole.
	EL	Εάν παρατηρηθεί ερεθισμός του δέρματος: Συμβουλευθείτε/Επισκεφθείτε γιατρό.
	EN	If skin irritation occurs: Get medical advice/attention.
	FR	En cas d'irritation cutanée: consulter un médecin.
	GA	I gcás greannú cnis: Faigh comhairle/cúram liachta.
▼M5	HR	U slučaju nadražaja kože: zatražiti savjet/pomoć liječnika.
▼B	IT	In caso di irritazione della pelle: consultare un medico.
	LV	Ja rodas ādas iekaisums: lūdziet mediķu palīdzību.
	LT	Jeigu sudirginama oda: kreipkitės į gydytoją.
	HU	Bőrirritáció esetén: forduljon orvoshoz.
	MT	Jekk ikun hemm irritazzjoni tal-ġilda: Ħu parir/attenzjoni medika.
	NL	Bij huidirritatie: een arts raadplegen.
	PL	W przypadku wystąpienia podrażnienia skóry: Zasięgnąć porady/zgłosić się pod opiekę lekarza.
	PT	Em caso de irritação cutânea: consulte um médico.
	RO	În caz de iritare a pielii: consultaţi medicul.
	SK	Ak sa objaví podráždenie pokožky, vyhľadajte lekársku pomoc/starostlivosť.
	SL	Če nastopi draženje kože: poiščite zdravniško pomoč/oskrbo.
	FI	Jos ilmenee ihoärsytystä: Hakeudu lääkäriin.
	SV	Vid hudirritation: Sök läkarvård.

▼B

P333 + P313	Keel	
	BG	При поява на кожно дразнене или обрив на кожата: Потърси медицински съвет/помощ.
	ES	En caso de irritación cutánea o sarpullido: Consulte a un médico.
	CS	Dojde-li k podráždění kůže nebo objeví-li se vyrážka: Vyhledejte lékařskou pomoc/ošetření.
	DA	Ved hudirritation eller udslet: Søg lægehjælp.
	DE	Bei Hautreizung oder -ausschlag: Ärztlichen Rat einholen/ärztliche Hilfe hinzuziehen.
	ET	Nahaärrituse või lööbe korral: pöörduda arsti poole.
	EL	Εάν παρατηρηθεί ερεθισμός του δέρματος ή εμφανιστεί εξάνθημα: Συμβουλευθείτε/Επισκεφθείτε γιατρό.
	EN	If skin irritation or rash occurs: Get medical advice/attention.
	FR	En cas d'irritation ou d'éruption cutanée: consulter un médecin.
	GA	Má tharlaíonn greannú nó gríos craicinn: Faigh comhairle/cúram liachta.
▼M5	HR	U slučaju nadražaja ili osipa na koži: zatražiti savjet/pomoć liječnika.
▼B	IT	In caso di irritazione o eruzione della pelle: consultare un medico.
	LV	Ja rodas ādas iekaisums vai izsitumi: lūdziet mediķu palīdzību.
	LT	Jeigu sudirginama oda arba ją išberia: kreipkitės į gydytoją.
	HU	Bőrirritáció vagy kiütések megjelenése esetén: forduljon orvoshoz.
	MT	Jekk ikun hemm irritazzjoni jew raxx tal-ġilda: Ħu parir/attenzjoni medika.
	NL	Bij huidirritatie of uitslag: een arts raadplegen.
	PL	W przypadku wystąpienia podrażnienia skóry lub wysypki: Zasięgnąć porady/zgłosić się pod opiekę lekarza.
	PT	Em caso de irritação ou erupção cutânea: consulte um médico.
	RO	În caz de iritare a pielii sau de erupție cutanată: consultați medicul.
	SK	Ak sa prejaví podráždenie pokožky alebo sa vytvoria vyrážky: vyhľadajte lekársku pomoc/starostlivosť.
	SL	Če nastopi draženje kože ali se pojavi izpuščaj: poiščite zdravniško pomoč/oskrbo.
	FI	Jos ilmenee ihoärsytystä tai ihottumaa: Hakeudu lääkäriin.
	SV	Vid hudirritation eller utslag: Sök läkarvård.

▼**M12**

P336 + P315	Keel	
	BG	Размразете замръзналите части в хладка вода. Не разтривайте засегнатото място. Незабавно потърсете медицински съвет/помощ.
	ES	Descongelar las partes congeladas con agua tibia. No frotar la parte afectada. Buscar asistencia médica inmediata.
	CS	Omrzlá místa ošetřete vlažnou vodou. Postižené místo netřete. Okamžitě vyhledejte lékařskou pomoc/ošetření.
	DA	Opvarm forsigtigt af frostskadede legemsdele i lunkent vand. Gnid ikke det angrebne område. Søg omgående lægehjælp.
	DE	Vereiste Bereiche mit lauwarmem Wasser auftauen. Betroffenen Bereich nicht reiben. Sofort ärztlichen Rat einholen/ärztliche Hilfe hinzuziehen.
	ET	Sulatada külmunud piirkonnad leige veega. Kannatada saanud piirkonda mitte hõõruda. Pöörduda viivitamata arsti poole.
	EL	Ξεπαγώστε τα παγωμένα μέρη με χλιαρό νερό. Μην τρίβετε την περιοχή που πάγωσε. Συμβουλευθείτε/Επισκεφθείτε αμέσως γιατρό.
	EN	Thaw frosted parts with lukewarm water. Do not rub affected area. Get immediate medical advice/attention.
	FR	Dégeler les parties gelées avec de l'eau tiède. Ne pas frotter les zones touchées. Consulter immédiatement un médecin.
	GA	Leáigh codanna sioctha le huisce alabhog. Ná cuimil an réimse lena mbaineann. Faigh comhairle/cúram liachta láithreach.
	HR	Zamrznute dijelove odmrznuti mlakom vodom. Ne trljati oštećeno mjesto. Hitno zatražiti savjet/pomoć liječnika.
	IT	Sgelare le parti congelate usando acqua tiepida. Non sfregare la parte interessata. Consultare immediatamente un medico.
	LV	Atkausēt sasalušās daļas ar remdenu ūdeni. Skarto zonu neberzt. Nekavējoties lūgt palīdzību mediķiem.
	LT	Prišalusias daleles atitirpinti drungnu vandeniu. Netrinti paveiktos zonos. Nedelsiant kreiptis į gydytoją.
	HU	A fagyott részeket langyos vízzel fel kell melegíteni. Tilos az érintett terület dörzsölése. Azonnal orvosi ellátást kell kérni.
	MT	Ħoll il-partijiet kiesħa bl-ilma fietel. Toqħrokx il-parti affettwata. Ikkonsulta tabib minnufih.
	NL	Bevroren lichaamsdelen met lauw water ontdooien. Niet wrijven. Onmiddellijk een arts raadplegen.

▼M12

P336 + P315	Keel	
	PL	Rozmrozić oszronione obszary letnią wodą. Nie trzeć oszronionego obszaru. Natychmiast zasięgnąć porady/zgłosić się pod opiekę lekarza.
	PT	Derreter as zonas congeladas com água morna. Não friccionar a zona afetada. Consulte imediatamente um médico.
	RO	Dezgheţaţi părţile degerate cu apă călduţă. Nu frecaţi zona afectată. Consultaţi imediat medicul.
	SK	Zmrznuté časti ošetrite vlažnou vodou. Postihnuté miesto netrite. Okamžite vyhľadajte lekársku pomoc/starostlivosť.
	SL	Zamrznjene dele odtaliti z mlačno vodo. Ne drgniti prizadetega mesta. Takoj poiščite zdravniško pomoč/oskrbo.
	FI	Sulata jäätyneet alueet haalealla vedellä. Vahingoittunutta aluetta ei saa hangata. Hakeudu välittömästi lääkäriin.
	SV	Värm det köldskadade området med ljummet vatten. Gnid inte det skadade området. Sök omedelbart läkarhjälp.

———————

▼B

P337 + P313	Keel	
	BG	При продължително дразнене на очите: Потърси медицински съвет/помощ.
	ES	Si persiste la irritación ocular: Consulte a un médico.
	CS	Přetrvává-li podráždění očí: Vyhledejte lékařskou pomoc/ošetření.
	DA	Ved vedvarende øjenirritation: Søg lægehjælp.
	DE	Bei anhaltender Augenreizung: Ärztlichen Rat einholen/ärztliche Hilfe hinzuziehen.
	ET	Kui silmade ärritus ei möödu: pöörduda arsti poole.
	EL	Εάν δεν υποχωρεί ο οφθαλμικός ερεθισμός: Συμβουλευθείτε/Επισκεφθείτε γιατρό.
	EN	If eye irritation persists: Get medical advice/attention.
	FR	Si l'irritation oculaire persiste: consulter un médecin.
	GA	Má mhaireann an greannú súile: Faigh comhairle/cúram liachta.
▼M5	HR	Ako nadražaj oka ne prestaje: zatražiti savjet/pomoć liječnika.
▼B	IT	Se l'irritazione degli occhi persiste, consultare un medico.

▼B

P337 + P313	Keel	
	LV	Ja acu iekaisums nepāriet: lūdziet mediķu palīdzību.
	LT	Jei akių dirginimas nesiliauja: kreipkitės į gydytoją.
	HU	Ha a szemirritáció nem múlik el: forduljon orvoshoz.
	MT	Jekk l-irritazzjoni ta' l-għajnejn tibqa': Ħu parir/ attenzjoni medika.
	NL	Bij aanhoudende oogirritatie: een arts raadplegen.
	PL	W przypadku utrzymywania się podrażnienia oczu: Zasięgnąć porady/zgłosić się pod opiekę lekarza.
	PT	Caso a irritação ocular persista: consulte um médico.
	RO	Dacă iritarea ochilor persistă: consultaţi medicul.
	SK	Ak podráždenie očí pretrváva: vyhľadajte lekársku pomoc/starostlivosť.
	SL	Če draženje oči ne preneha: poiščite zdravniško pomoč/oskrbo.
	FI	Jos silmä-ärsytys jatkuu: Hakeudu lääkäriin.
	SV	Om ögonirritation kvarstår: Sök läkarvård.

▼M4

P342 + P311	Keel	
	BG	При симптоми на затруднено дишане: Обадете се в ЦЕНТЪР ПО ТОКСИКОЛОГИЯ/на лекар/…
	ES	En caso de síntomas respiratorios: Llamar a un CENTRO DE TOXICOLOGÍA/médico/…
	CS	Při dýchacích potížích: Volejte TOXIKOLOGICKÉ INFORMAČNÍ STŘEDISKO/lékaře/…
	DA	Ved luftvejssymptomer: Ring til en GIFTINFORMATION/læge/…
	DE	Bei Symptomen der Atemwege: GIFTINFORMATIONSZENTRUM/Arzt/…/anrufen.
	ET	Hingamisteede probleemide ilmnemise korral: võtta ühendust MÜRGISTUSTEABEKESKUSE/arstiga…
	EL	Εάν παρουσιάζονται αναπνευστικά συμπτώματα: Καλέστε το ΚΕΝΤΡΟ ΔΗΛΗΤΗΡΙΑΣΕΩΝ/γιατρό/…
	EN	If experiencing respiratory symptoms: Call a POISON CENTER/doctor/…
	FR	En cas de symptômes respiratoires: Appeler un CENTRE ANTIPOISON/un médecin/…

▼M4

P342 + P311	Keel	
	GA	I gCÁS siomtóm riospráide: Cuir glao ar IONAD NIMHE/ar dhoctúir/…
▼M8	HR	Pri otežanom disanju: nazvati CENTAR ZA KONTROLU OTROVANJA/liječnika/…
▼M4	IT	In caso di sintomi respiratori: contattare un CENTRO ANTIVELENI/un medico/…
	LV	Ja rodas elpas trūkuma simptomi: sazinieties ar SAINDĒŠANĀS INFORMĀCIJAS CENTRU/ārstu/…
	LT	Jeigu pasireiškia respiraciniai simptomai: skambinti į APSINUODIJIMŲ KONTROLĖS IR INFORMACIJOS BIURĄ/kreiptis į gydytoją/…
	HU	Légzési problémák esetén: Forduljon TOXIKOLÓGIAI KÖZPONTHOZ/orvoshoz/….
	MT	Jekk ikollok sintomi respiratorji: Sejjaħ ĊENTRU TAL-AVVELENAMENT/tabib/…
	NL	Bij ademhalingssymptomen: Een ANTIGIFCENTRUM/arts/… raadplegen.
	PL	W przypadku wystąpienia objawów ze strony układu oddechowego: Skontaktować się z OŚRODKIEM ZATRUĆ/lekarzem/…
	PT	Em caso de sintomas respiratórios: contacte um CENTRO DE INFORMAÇÃO ANTIVENENOS/médico/…
	RO	În caz de simptome respiratorii: sunați la un CENTRU DE INFORMARE TOXICOLOGICĂ/un medic/…
	SK	Pri sťaženom dýchaní: Volajte TOXIKOLOGICKÉ INFORMAČNÉ CENTRUM/lekára/…
	SL	Pri respiratornih simptomih: Pokličite CENTER ZA ZASTRUPITVE/zdravnika/…
	FI	Jos ilmenee hengitysoireita: Ota yhteys MYRKYTYSTIETOKESKUKSEEN/lääkäriin/…
	SV	Vid besvär i luftvägarna: Kontakta GIFTINFORMATIONSCENTRALEN/läkare/…

P361 + P364	Keel	
	BG	Незабавно свалете цялото замърсено облекло и го изперете преди повторна употреба.
	ES	Quitar inmediatamente todas las prendas contaminadas y lavarlas antes de volver a usarlas.
	CS	Veškeré kontaminované části oděvu okamžitě svlékněte a před opětovným použitím vyperte.

▼M4

P361 + P364	Keel	
	DA	Alt tilsmudset tøj tages straks af og vaskes inden genanvendelse.
	DE	Alle kontaminierten Kleidungsstücke sofort ausziehen und vor erneutem Tragen waschen.
	ET	Võtta viivitamata seljast kõik saastunud rõivad ja pesta enne korduskasutust.
	EL	Βγάλτε αμέσως όλα τα μολυσμένα ρούχα και πλύντε τα πριν τα ξαναχρησιμοποιήσετε.
	EN	Take off immediately all contaminated clothing and wash it before reuse.
	FR	Enlever immédiatement tous les vêtements contaminés et les laver avant réutilisation.
	GA	Bain díot láithreach na héadaí éillithe go léir agus nigh iad roimh iad a athúsáid.
▼M8	HR	Odmah skinuti svu zagađenu odjeću i oprati je prije ponovne uporabe.
▼M4	IT	Togliere immediatamente tutti gli indumenti contaminati e lavarli prima di indossarli nuovamente.
	LV	Nekavējoties novilkt visu piesārņoto apģērbu un pirms atkārtotas lietošanas izmazgāt.
	LT	Nedelsiant nusivilkti visus užterštus drabužius ir išskalbti prieš vėl apsivelkant.
	HU	Az összes szennyezett ruhadarabot azonnal le kell vetni és újbóli használat előtt ki kell mosni.
	MT	Neħħi minnufih il-ħwejjeġ kontaminati kollha u aħsilhom qabel terġa' tilbishom.
	NL	Verontreinigde kleding onmiddellijk uittrekken en wassen alvorens deze opnieuw te gebruiken.
	PL	Natychmiast zdjąć całą zanieczyszczoną odzież i wyprać przed ponownym użyciem.
	PT	Retirar imediatamente a roupa contaminada e lavá-la antes de a voltar a usar.
	RO	Scoateți imediat toată îmbrăcămintea contaminată și spalați-o înainte de reutilizare.
	SK	Všetky kontaminované časti odevu okamžite vyzlečte a pred ďalším použitím vyperte.
	SL	Takoj sleči vsa kontaminirana oblačila in jih oprati pred ponovno uporabo.
	FI	Riisu saastunut vaatetus välittömästi ja pese ennen uudelleenkäyttöä.
	SV	Ta omedelbart av alla nedstänkta kläder och tvätta dem innan de används igen.

▼M4

P362 + P364	Keel	
	BG	Свалете замърсеното облекло и го изперете преди повторна употреба.
	ES	Quitar las prendas contaminadas y lavarlas antes de volver a usarlas.
	CS	Kontaminovaný oděv svlékněte a před opětovným použitím vyperte.
	DA	Alt tilsmudset tøj tages af og vaskes inden genanvendelse.
	DE	Kontaminierte Kleidung ausziehen und vor erneutem Tragen waschen.
	ET	Võtta seljast saastunud rõivad ja pesta enne korduskasutust.
	EL	Βγάλτε τα μολυσμένα ρούχα και πλύντε τα πριν τα ξαναχρησιμοποιήσετε.
	EN	Take off contaminated clothing and wash it before reuse.
	FR	Enlever les vêtements contaminés et les laver avant réutilisation.
	GA	Bain díot aon éadaí éillithe agus nigh iad roimh iad a athúsáid.
▼M8	HR	Skinuti zagađenu odjeću i oprati je prije ponovne uporabe.
▼M4	IT	Togliere tutti gli indumenti contaminati e lavarli prima di indossarli nuovamente.
	LV	Novilkt piesārņoto apģērbu un pirms atkārtotas lietošanas izmazgāt.
	LT	Nusivilkti užterštus drabužius ir išskalbti prieš vėl apsivelkant.
	HU	A szennyezett ruhadarabot le kell vetni és újbóli használat előtt ki kell mosni.
	MT	Neħħi l-ħwejjeġ kontaminati kollha u aħsilhom qabel terġa' tilbishom.
	NL	Verontreinigde kleding uittrekken en wassen alvorens deze opnieuw te gebruiken.
	PL	Zanieczyszczoną odzież zdjąć i wyprać przed ponownym użyciem.
	PT	Retirar a roupa contaminada e lavá-la antes de a voltar a usar.
	RO	Scoateți îmbrăcămintea contaminată și spalați-o înainte de reutilizare.
	SK	Kontaminovaný odev vyzlečte a pred ďalším použitím vyperte.
	SL	Sleči kontaminirana oblačila in jih oprati pred ponovno uporabo.
	FI	Riisu saastunut vaatetus ja pese ennen uudelleenkäyttöä.
	SV	Ta av nedstänkta kläder och tvätta dem innan de används igen.

▼B

P370 + P376	Keel	
	BG	При пожар: Спри теча, ако е безопасно.
	ES	En caso de incendio: Detenga la fuga, si no hay peligro en hacerlo.
	CS	V případě požáru: Zastavte únik, můžete-li tak učinit bez rizika.
	DA	Ved brand: Stands lækagen, hvis dette er sikkert.
	DE	Bei Brand: Undichtigkeit beseitigen, falls gefahrlos möglich.
	ET	Tulekahju korral: leke peatada, kui seda on võimalik teha ohutult.
	EL	Σε περίπτωση πυρκαγιάς: Σταματήστε τη διαρροή, εφόσον δεν υπάρχει κίνδυνος.
	EN	In case of fire: Stop leak if safe to do so.
	FR	En cas d'incendie: obturer la fuite si cela peut se faire sans danger.
	GA	I gcás dóiteáin: Cuir stop leis an sceitheadh má tá sé sábháilte é sin a dhéanamh.
▼M5	HR	U slučaju požara: ako je sigurno, zaustaviti istjecanje.
▼B	IT	In caso di incendio: bloccare la perdita se non c'è pericolo.
	LV	Ugunsgrēka gadījumā: apturiet noplūdi, ja to darīt ir droši.
	LT	Gaisro atveju: sustabdykite nuotėkį, jeigu galima saugiai tai padaryti.
	HU	Tűz esetén: Meg kell szüntetni a szivárgást, ha ez biztonságosan megtehető.
	MT	F'każ ta' nar: Waqqaf in-nixxija jekk ikun sigur biex tagħmel dan.
	NL	In geval van brand: het lek dichten als dat veilig gedaan kan worden.
	PL	W przypadku pożaru: Zahamować wyciek, o ile jest to bezpieczne.
	PT	Em caso de incêndio: deter a fuga se tal puder ser feito em segurança.
	RO	În caz de incendiu: opriți scurgerea dacă acest lucru se poate face în siguranţă.
	SK	V prípade požiaru: ak je to bezpečné, zastavte únik.
	SL	Ob požaru: zaustaviti puščanje, če je varno.
	FI	Tulipalon sattuessa: Sulje vuoto, jos sen voi tehdä turvallisesti.
	SV	Vid brand: Stoppa läckan om det kan göras på ett säkert sätt.

▼M4

P370 + P378	Keel	
	BG	При пожар: Използвайте…, за да загасите.
	ES	En caso de incendio: Utilizar… para la extinción.
	CS	V případě požáru: K uhašení použijte…
	DA	Ved brand: Anvend… til brandslukning.
	DE	Bei Brand: … zum Löschen verwenden.
	ET	Tulekahju korral: kasutada kustutamiseks…
	EL	Σε περίπτωση πυρκαγιάς: Χρησιμοποιήστε… για να κατασβήσετε.
	EN	In case of fire: Use… to extinguish.
	FR	En cas d'incendie: Utiliser… pour l'extinction.
	GA	I gcás dóiteáin: Úsáid … le haghaidh múchta.
▼M8	HR	U slučaju požara: za gašenje rabiti …
▼M4	IT	In caso d'incendio: utilizzare…per estinguere.
	LV	Ugunsgrēka gadījumā: dzēšanai izmantojiet …
	LT	Gaisro atveju: gesinimui naudoti …
	HU	Tűz esetén: oltásra …használandó.
	MT	F'każ ta' nar: Uża… biex titfi.
	NL	In geval van brand: blussen met …
	PL	W przypadku pożaru: Użyć… do gaszenia.
	PT	Em caso de incêndio: para extinguir utilizar….
	RO	În caz de incendiu: a se utiliza… pentru a stinge.
	SK	V prípade požiaru: Na hasenie použite…
	SL	Ob požaru: Za gašenje se uporabi …
	FI	Tulipalon sattuessa: Käytä palon sammuttamiseen…
	SV	Vid brand: Släck med…

▼**M12**

P301 + P330 + P331	Keel	
	BG	ПРИ ПОГЛЪЩАНЕ: изплакнете устата. НЕ предизвиквайте повръщане.
	ES	EN CASO DE INGESTIÓN: Enjuagar la boca. NO provocar el vómito.
	CS	PŘI POŽITÍ: Vypláchněte ústa. NEVYVOLÁVEJTE zvracení.
	DA	I TILFÆLDE AF INDTAGELSE: Skyl munden. Fremkald IKKE opkastning.
	DE	BEI VERSCHLUCKEN: Mund ausspülen. KEIN Erbrechen herbeiführen.
	ET	ALLANEELAMISE KORRAL: loputada suud. MITTE kutsuda esile oksendamist.
	EL	ΣΕ ΠΕΡΙΠΤΩΣΗ ΚΑΤΑΠΟΣΗΣ: Ξεπλύνετε το στόμα. ΜΗΝ προκαλέσετε εμετό.
	EN	IF SWALLOWED: Rinse mouth. Do NOT induce vomiting.
	FR	EN CAS D'INGESTION: Rincer la bouche. NE PAS faire vomir.
	GA	MÁ SHLOGTAR: Sruthlaítear an béal. NÁ spreagtar urlacan.
	HR	AKO SE PROGUTA: isprati usta. NE izazivati povraćanje.
	IT	IN CASO DI INGESTIONE: sciacquare la bocca. NON provocare il vomito.
	LV	NORĪŠANAS GADĪJUMĀ: Izskalot muti. NEIZRAISĪT vemšanu.
	LT	PRARIJUS: išskalauti burną. NESKATINTI vėmimo.
	HU	LENYELÉS ESETÉN: A szájat ki kell öblíteni. TILOS hánytatni.
	MT	JEKK JINBELA': Laħlaħ il-ħalq. TIPPROVOKAX ir-remettar.
	NL	NA INSLIKKEN: de mond spoelen. GEEN braken opwekken.
	PL	W PRZYPADKU POŁKNIĘCIA: wypłukać usta. NIE wywoływać wymiotów.
	PT	EM CASO DE INGESTÃO: Enxaguar a boca. NÃO provocar o vómito.
	RO	ÎN CAZ DE ÎNGHIŢIRE: Clătiţi gura. NU provocaţi voma.
	SK	PO POŽITÍ: vypláchnite ústa. NEVYVOLÁVAJTE zvracanie.
	SL	PRI ZAUŽITJU: Izprati usta. Ne izzivati bruhanja.

▼**M12**

P301 + P330 + P331	Keel	
	FI	JOS KEMIKAALIA ON NIELTY: Huuhdo suu. EI saa oksennuttaa.
	SV	VID FÖRTÄRING: Skölj munnen. Framkalla INTE kräkning.

P302 + P335 + P334	Keel	
	BG	ПРИ КОНТАКТ С КОЖАТА: отстранете от кожата посипаните частици. Потопете в хладка вода [или сложете мокри компреси].
	ES	EN CASO DE CONTACTO CON LA PIEL: Cepillar las partículas sueltas depositadas en la piel; sumergir en agua fría [o envolver en vendas húmedas].
	CS	PŘI STYKU S KŮŽÍ: Volné částečky odstraňte z kůže. Ponořte do studené vody [nebo zabalte do vlhkého obvazu].
	DA	VED KONTAKT MED HUDEN: Børst løse partikler bort fra huden. Hold under koldt vand [eller anvend våde omslag].
	DE	BEI BERÜHRUNG MIT DER HAUT: Lose Partikel von der Haut abbürsten. In kaltes Wasser tauchen [oder nassen Verband anlegen].
	ET	NAHALE SATTUMISE KORRAL: pühkida lahtised osakesed nahalt maha. Hoida jahedas vees [või panna peale niiske kompress].
	EL	ΣΕ ΠΕΡΙΠΤΩΣΗ ΕΠΑΦΗΣ ΜΕ ΤΟ ΔΕΡΜΑ: Αφαιρέστε προσεκτικά τα σωματίδια που έχουν μείνει στο δέρμα με μια βούρτσα. Βυθίστε σε δροσερό νερό [ή τυλίξτε με βρεγμένους επιδέσμους].
	EN	IF ON SKIN: Brush off loose particles from skin. Immerse in cool water [or wrap in wet bandages].
	FR	EN CAS DE CONTACT AVEC LA PEAU: Enlever avec précaution les particules déposées sur la peau. Rincer à l'eau fraîche [ou poser une compresse humide].
	GA	I gCÁS TEAGMHÁLA LEIS AN gCRAICEANN: Glan cáithníní scaoilte den chraiceann. Tum in uisce fionnuar [nó cuir bréid fliuch air].
	HR	U SLUČAJU DODIRA S KOŽOM: izmesti zaostale čestice s kože. Uroniti u hladnu vodu [ili omotati vlažnim zavojem].
	IT	IN CASO DI CONTATTO CON LA PELLE: rimuovere le particelle depositate sulla pelle. Immergere in acqua fredda [o avvolgere con un bendaggio umido].

▼**M12**

P302 + P335 + P334	Keel	
	LV	SASKARĒ AR ĀDU: Noslaucīt brīvās daļiņas no ādas. Iegremdēt vēsā ūdenī [vai ietīt mitros apsējos].
	LT	PATEKUS ANT ODOS: neprilipusias daleles nuvalyti nuo odos. Įmerkti į vėsų vandenį [arba apvynioti šlapiais tvarsčiais].
	HU	HA BŐRRE KERÜL: A bőrre lazán tapadó szemcséket óvatosan le kell kefélni. Hideg vízzel [vagy nedves kötéssel] kell hűteni.
	MT	JEKK FUQ IL-ĠILDA: Farfar il-frak mhux imwaħħal minn mal-ġilda. Daħħal fl-ilma frisk [jew kebbeb f'faxex imxarrbin].
	NL	BIJ CONTACT MET DE HUID: losse deeltjes van de huid afvegen. In koud water onderdompelen [of nat verband aanbrengen].
	PL	W PRZYPADKU KONTAKTU ZE SKÓRĄ: Niezwiązaną pozostałość strzepnąć ze skóry. Zanurzyć w zimnej wodzie [lub owinąć mokrym bandażem].
	PT	SE ENTRAR EM CONTACTO COM A PELE: Sacudir da pele as partículas soltas. Mergulhar em água fria [ou aplicar compressas húmidas].
	RO	ÎN CAZ DE CONTACT CU PIELEA: Îndepărtați particulele depuse pe piele. Introduceți în apă rece [sau acoperiți cu o compresă umedă].
	SK	PRI KONTAKTE S POKOŽKOU: Z pokožky oprášte sypké čiastočky. Ponorte do studenej vody [alebo obviažte mokrými obväzmi].
	SL	PRI STIKU S KOŽO: S krtačo odstraniti razsute delce s kože. Potopiti v hladno vodo [ali zaviti v mokre povoje].
	FI	JOS KEMIKAALIA JOUTUU IHOLLE: Poista irtohiukkaset iholta. Upota kylmään veteen [tai kääri märkiin siteisiin].
	SV	VID HUDKONTAKT: Borsta bort lösa partiklar från huden. Skölj under kallt vatten [eller använd våta omslag].

P303 + P361 + P353	Keel	
	BG	ПРИ КОНТАКТ С КОЖАТА (или косата): незабавно свалете цялото замърсено облекло. Облейте кожата с вода [или вземете душ].
	ES	EN CASO DE CONTACTO CON LA PIEL (o el pelo): Quitar inmediatamente toda la ropa contaminada. Enjuagar la piel con agua [o ducharse].

▼**M12**

P303 + P361 + P353	Keel	
	CS	PŘI STYKU S KŮŽÍ (nebo s vlasy): Veškeré kontaminované části oděvu okamžitě svlékněte. Opláchněte kůži vodou [nebo osprchujte].
	DA	VED KONTAKT MED HUDEN (eller håret): Tilsmudset tøj tages straks af/fjernes. Skyl [eller brus] huden med vand.
	DE	BEI BERÜHRUNG MIT DER HAUT (oder dem Haar): Alle kontaminierten Kleidungsstücke sofort ausziehen. Haut mit Wasser abwaschen [oder duschen].
	ET	NAHALE (või juustele) SATTUMISE KORRAL: kõik saastunud rõivad viivitamata seljast võtta. Loputada nahka veega [või loputada duši all].
	EL	ΣΕ ΠΕΡΙΠΤΩΣΗ ΕΠΑΦΗΣ ΜΕ ΤΟ ΔΕΡΜΑ (ή με τα μαλλιά): Βγάλτε αμέσως όλα τα μολυσμένα ρούχα. Ξεπλύνετε την επιδερμίδα με νερό [ή στο ντους].
	EN	IF ON SKIN (or hair): Take off immediately all contaminated clothing. Rinse skin with water [or shower].
	FR	EN CAS DE CONTACT AVEC LA PEAU (ou les cheveux): Enlever immédiatement tous les vêtements contaminés. Rincer la peau à l'eau [ou se doucher].
	GA	I gCÁS TEAGMHÁLA LEIS AN gCRAICEANN (nó le gruaig): Bain díot láithreach na héadaí éillithe go léir. Sruthlaítear an craiceann le huisce [nó glac cithfholcadh].
	HR	U SLUČAJU DODIRA S KOŽOM (ili kosom): odmah skinuti svu zagađenu odjeću. Isprati kožu vodom [ili tuširanjem].
	IT	IN CASO DI CONTATTO CON LA PELLE (o con i capelli): togliersi di dosso immediatamente tutti gli indumenti contaminati. Sciacquare la pelle [o fare una doccia].
	LV	SASKARĒ AR ĀDU (vai matiem): Nekavējoties novilkt visu piesārņoto apģērbu. Noskalot ādu ar ūdeni [vai iet dušā].
	LT	PATEKUS ANT ODOS (arba plaukų): nedelsiant nuvilkti visus užterštus drabužius. Odą nuplauti vandeniu [arba čiurkšle].
	HU	HA BŐRRE (vagy hajra) KERÜL: Az összes szennyezett ruhadarabot azonnal le kell vetni. A bőrt le kell öblíteni vízzel [vagy zuhanyozás].
	MT	JEKK FUQ IL-ĠILDA (jew ix-xagħar): Inża' minnufih l-ilbies kontaminat. Laħlaħ il-ġilda bl-ilma [jew bix-xawer].

▼**M12**

P303 + P361 + P353	Keel	
	NL	BIJ CONTACT MET DE HUID (of het haar): verontreinigde kleding onmiddellijk uittrekken. Huid met water afspoelen [of afdouchen].
	PL	W PRZYPADKU KONTAKTU ZE SKÓRĄ (lub z włosami): Natychmiast zdjąć całą zanieczyszczoną odzież. Spłukać skórę pod strumieniem wody [lub prysznicem].
	PT	SE ENTRAR EM CONTACTO COM A PELE (ou o cabelo): Retirar imediatamente toda a roupa contaminada. Enxaguar a pele com água [ou tomar um duche].
	RO	ÎN CAZ DE CONTACT CU PIELEA (sau cu părul): Scoateţi imediat toată îmbrăcămintea contaminată. Clătiţi pielea cu apă [sau faceţi duș].
	SK	PRI KONTAKTE S POKOŽKOU (alebo vlasmi): Vyzlečte všetky kontaminované časti odevu. Pokožku ihneď opláchnite vodou [alebo sprchou].
	SL	PRI STIKU S KOŽO (ali lasmi): Takoj sleči vsa kontaminirana oblačila. Kožo izprati z vodo [ali prho].
	FI	JOS KEMIKAALIA JOUTUU IHOLLE (tai hiuksiin): Riisu saastunut vaatetus välittömästi. Huuhdo iho vedellä [tai suihkuta].
	SV	VID HUDKONTAKT (även håret): Ta omedelbart av alla nedstänkta kläder. Skölj huden med vatten [eller duscha].

P305 + P351 + P338	Keel	
	BG	ПРИ КОНТАКТ С ОЧИТЕ: промивайте внимателно с вода в продължение на няколко минути. Свалете контактните лещи, ако има такива и доколкото това е възможно. Продължете с изплакването.
	ES	EN CASO DE CONTACTO CON LOS OJOS: Enjuagar con agua cuidadosamente durante varios minutos. Quitar las lentes de contacto cuando estén presentes y pueda hacerse con facilidad. Proseguir con el lavado.
	CS	PŘI ZASAŽENÍ OČÍ: Několik minut opatrně vyplachujte vodou. Vyjměte kontaktní čočky, jsou-li nasazeny a pokud je lze vyjmout snadno. Pokračujte ve vyplachování.
	DA	VED KONTAKT MED ØJNENE: Skyl forsigtigt med vand i flere minutter. Fjern eventuelle kontaktlinser, hvis dette kan gøres let. Fortsæt skylning.
	DE	BEI KONTAKT MIT DEN AUGEN: Einige Minuten lang behutsam mit Wasser spülen. Eventuell vorhandene Kontaktlinsen nach Möglichkeit entfernen. Weiter spülen.

▼**M12**

P305 + P351 + P338	Keel	
	ET	SILMA SATTUMISE KORRAL: loputada mitme minuti jooksul ettevaatlikult veega. Eemaldada kontaktläätsed, kui neid kasutatakse ja kui neid on kerge eemaldada. Loputada veel kord.
	EL	ΣΕ ΠΕΡΙΠΤΩΣΗ ΕΠΑΦΗΣ ΜΕ ΤΑ ΜΑΤΙΑ: Ξεπλύνετε προσεκτικά με νερό για αρκετά λεπτά. Αν υπάρχουν φακοί επαφής, αφαιρέστε τους, αν είναι εύκολο. Συνεχίστε να ξεπλένετε.
	EN	IF IN EYES: Rinse cautiously with water for several minutes. Remove contact lenses, if present and easy to do. Continue rinsing.
	FR	EN CAS DE CONTACT AVEC LES YEUX: Rincer avec précaution à l'eau pendant plusieurs minutes. Enlever les lentilles de contact si la victime en porte et si elles peuvent être facilement enlevées. Continuer à rincer.
	GA	I gCÁS TEAGMHÁLA LEIS NA SÚILE: Sruthlaítear go cúramach le huisce ar feadh roinnt nóiméad. Tóg amach na tadhall-lionsaí, más ann dóibh agus más furasta é sin a dhéanamh. Lean den sruthlú.
	HR	U SLUČAJU DODIRA S OČIMA: oprezno ispirati vodom nekoliko minuta. Ukloniti kontaktne leće ako ih nosite i ako se one lako uklanjaju. Nastaviti ispirati.
	IT	IN CASO DI CONTATTO CON GLI OCCHI: sciacquare accuratamente per parecchi minuti. Togliere le eventuali lenti a contatto se è agevole farlo. Continuare a sciacquare.
	LV	SASKARĒ AR ACĪM: Uzmanīgi izskalot ar ūdeni vairākas minūtes. Izņemt kontaktlēcas, ja tās ir ievietotas un ja to var vienkārši izdarīt. Turpināt skalot.
	LT	PATEKUS Į AKIS: atsargiai plauti vandeniu kelias minutes. Išimti kontaktinius lęšius, jeigu jie yra ir jeigu lengvai galima tai padaryti. Toliau plauti akis.
	HU	SZEMBE KERÜLÉS ESETÉN: Több percig tartó óvatos öblítés vízzel. Adott esetben a kontaktlencsék eltávolítása, ha könnyen megoldható. Az öblítés folytatása.
	MT	JEKK JIDĦOL FL-GĦAJNEJN: Laħlaħ b'attenzjoni bl-ilma għal diversi minuti. Neħħi l-lentijiet tal-kuntatt, jekk ikun hemm u jkunu faċli biex tneħħihom. Kompli laħlaħ.
	NL	BIJ CONTACT MET DE OGEN: voorzichtig afspoelen met water gedurende een aantal minuten; contactlenzen verwijderen, indien mogelijk; blijven spoelen.

▼**M12**

P305 + P351 + P338	Keel	
	PL	W PRZYPADKU DOSTANIA SIĘ DO OCZU: Ostrożnie płukać wodą przez kilka minut. Wyjąć soczewki kontaktowe, jeżeli są i można je łatwo usunąć. Nadal płukać.
	PT	SE ENTRAR EM CONTACTO COM OS OLHOS: Enxaguar cuidadosamente com água durante vários minutos. Se usar lentes de contacto, retire-as, se tal lhe for possível. Continue a enxaguar.
	RO	ÎN CAZ DE CONTACT CU OCHII: Clătiţi cu atenţie cu apă timp de mai multe minute. Scoateţi lentilele de contact, dacă este cazul și dacă acest lucru se poate face cu ușurință. Continuaţi să clătiţi.
	SK	PO ZASIAHNUTÍ OČÍ: Niekoľko minút ich opatrne vyplachujte vodou. Ak používate kontaktné šošovky a je to možné, odstráňte ich. Pokračujte vo vyplachovaní.
	SL	PRI STIKU Z OČMI: Previdno izpirati z vodo nekaj minut. Odstranite kontaktne leče, če jih imate in če to lahko storite brez težav. Nadaljujte z izpiranjem.
	FI	JOS KEMIKAALIA JOUTUU SILMIIN: Huuhdo huolellisesti vedellä usean minuutin ajan. Poista mahdolliset piilolinssit, jos sen voi tehdä helposti. Jatka huuhtomista.
	SV	VID KONTAKT MED ÖGONEN: Skölj försiktigt med vatten i flera minuter. Ta ur eventuella kontaktlinser om det går lätt. Fortsätt att skölja.

▼**B**

P370 + P380 + P375	Keel	
	BG	При пожар: Евакуирай зоната. Гаси пожара от разстояние поради риск от експлозия.
	ES	En caso de incendio: Evacuar la zona. Luchar contra el incendio a distancia, dado el riesgo de explosión.
	CS	V případě požáru: Vykliďte prostor. Kvůli nebezpečí výbuchu haste zdálky.
	DA	Ved brand: Evakuer området. Bekæmp branden fra afstand på grund af eksplosionsfare.
	DE	Bei Brand: Umgebung räumen. Wegen Explosionsgefahr Brand aus der Entfernung bekämpfen.
	ET	Tulekahju korral: ala evakueerida. Plahvatusohu tõttu teha kustutustöid eemalt.

▼B

P370 + P380 + P375	Keel	
	EL	Σε περίπτωση πυρκαγιάς: Εκκενώστε την περιοχή. Προσπαθήστε να κατασβέσετε την πυρκαγιά από απόσταση, επειδή υπάρχει κίνδυνος έκρηξης.
	EN	In case of fire: Evacuate area. Fight fire remotely due to the risk of explosion.
	FR	En cas d'incendie: évacuer la zone. Combattre l'incendie à distance à cause du risque d'explosion.
	GA	I gcás dóiteáin: Aslonnaigh an limistéar. Téigh i gcianghleic leis an dóiteán mar gheall ar an mbaol pléasctha.
▼M5	HR	U slučaju požara: evakuirati područje. Gasiti s veće udaljenosti zbog opasnosti od eksplozije.
▼B	IT	In caso di incendio: evacuare la zona. Rischio di esplosione. Utilizzare i mezzi estinguenti a grande distanza.
	LV	Ugunsgrēka gadījumā: evakuēt zonu. Dzēst uguni no attāluma eksplozijas riska dēļ.
	LT	Gaisro atveju: evakuokite iš šios zonos. Gaisrą gesinkite iš toli dėl sprogimo pavojaus.
	HU	Tűz esetén: Ki kell üríteni a területet. A tűz oltását robbanásveszély miatt távolból kell végezni.
	MT	F'każ ta' nar: Evakwa ż-żona. Itfi n-nar mill-bogħod minħabba r-riskju ta' splużjoni.
	NL	In geval van brand: evacueren. Op afstand blussen omwille van ontploffingsgevaar.
	PL	W przypadku pożaru: Ewakuować teren. Gasić pożar z odległości, z powodu ryzyka wybuchu.
	PT	Em caso de incêndio: evacuar a zona. Combater o incêndio à distância, devido ao risco de explosão.
	RO	În caz de incendiu: evacuaţi zona. Stingeţi focul de la distanţă din cauza pericolului de explozie.
	SK	V prípade požiaru: priestory evakuujte. Pre nebezpečenstvo výbuchu požiar haste z veľkej vzdialenosti.
	SL	Ob požaru: izprazniti območje. Gasiti z večje razdalje zaradi nevarnosti eksplozije.
	FI	Tulipalon sattuessa: Evakuoi alue. Sammuta palo etäältä räjähdysvaaran takia.
	SV	Vid brand: Utrym området. Bekämpa branden på avstånd på grund av explosionsrisken.

▼B

P371 + P380 + P375	Keel	
	BG	При голям пожар и значителни количества: Евакуирай зоната. Гаси пожара от разстояние поради риск от експлозия.
	ES	En caso de incendio importante y de grandes cantidades: Evacuar la zona. Luchar contra el incendio a distancia, dado el riesgo de explosión.
	CS	V případě většího požáru a velkého množství: Vykliďte prostor. Kvůli nebezpečí výbuchu haste zdálky.
	DA	Ved større brand og store mængder: Evakuer området. Bekæmp branden fra afstand på grund af eksplosionsfare.
	DE	Bei Großbrand und großen Mengen: Umgebung räumen. Wegen Explosionsgefahr Brand aus der Entfernung bekämpfen.
	ET	Suure tulekahju korral ning kui on tegemist suurte kogustega: ala evakueerida. Plahvatusohu tõttu teha kustutustöid eemalt.
	EL	Σε περίπτωση σοβαρής πυρκαγιάς και εάν πρόκειται για μεγάλες ποσότητες: Εκκενώστε την περιοχή. Προσπαθήστε να κατασβέσετε την πυρκαγιά από απόσταση, επειδή υπάρχει κίνδυνος έκρηξης.
	EN	In case of major fire and large quantities: Evacuate area. Fight fire remotely due to the risk of explosion.
	FR	En cas d'incendie important et s'il s'agit de grandes quantités: évacuer la zone. Combattre l'incendie à distance à cause du risque d'explosion.
	GA	I gcás mórdhóiteáin agus mórchainníochtaí: Aslonnaigh an limistéar. Téigh i gcianghleic leis an dóiteán mar gheall ar an mbaol pléasctha.
▼M5	HR	U slučaju velikog požara i velikih količina: evakuirati područje. Gasiti s veće udaljenosti zbog opasnosti od eksplozije.
▼B	IT	In caso di incendio grave e di grandi quantità: evacuare la zona. Rischio di esplosione. Utilizzare i mezzi estinguenti a grande distanza.
	LV	Ugunsgrēka vai liela apjoma gadījumā: evakuēt zonu. Dzēst uguni no attāluma eksplozijas riska dēļ.
	LT	Didelio gaisro ir didelių kiekių atveju: evakuokite iš šios zonos. Gaisrą gesinkite iš toli dėl sprogimo pavojaus.
	HU	Nagyobb tűz és nagy mennyiség esetén: Ki kell üríteni a területet. A tűz oltását robbanásveszély miatt távolból kell végezni.
	MT	F'każ ta' nar kbir u kwantitajiet kbar: Evakwa ż-żona. Itfi n-nar mill-bogħod minħabba r-riskju ta' splużjoni.

▼B

P371 + P380 + P375	Keel	
	NL	In geval van grote brand en grote hoeveelheden: evacueren. Op afstand blussen omwille van ontploffingsgevaar.
	PL	W przypadku poważnego pożaru i dużych ilości: Ewakuować teren. Gasić pożar z odległości, z powodu ryzyka wybuchu.
	PT	Em caso de incêndio importante e de grandes quantidades: evacuar a zona. Combater o incêndio à distância, devido ao risco de explosão.
	RO	În caz de incendiu de proporții și de cantități mari: evacuați zona. Stingeți focul de la distanță din cauza pericolului de explozie.
	SK	V prípade veľkého požiaru a značného množstva: priestory evakuujte. Pre riziko výbuchu požiar haste z veľkej vzdialenosti.
	SL	Ob velikem požaru in velikih količinah: izprazniti območje. Gasiti z večje razdalje zaradi nevarnosti eksplozije.
	FI	Jos tulipalo ja ainemäärät ovat suuret: Evakuoi alue. Sammuta palo etäältä räjähdysvaaran takia.
	SV	Vid större brand och stora mängder: Utrym området. Bekämpa branden på avstånd på grund av explosionsrisken.

▼M12

P370 + P372 + P380 + P373	Keel	
	BG	При пожар: опасност от експлозия. Евакуирайте зоната. НЕ се опитвайте да гасите пожара, ако огънят наближи експлозиви.
	ES	En caso de incendio: Riesgo de explosión. Evacuar la zona. NO combatir el incendio cuando este afecte a la carga.
	CS	V případě požáru: Nebezpečí výbuchu. Vykliďte prostor. Požár NEHASTE, dostane-li se k výbušninám.
	DA	Ved brand: Eksplosionsfare. Evakuer området. BEKÆMP IKKE branden, hvis denne når eksplosiverne.
	DE	Bei Brand: Explosionsgefahr. Umgebung räumen. KEINE Brandbekämpfung, wenn das Feuer explosive Stoffe/Gemische/Erzeugnisse erreicht.
	ET	Tulekahju korral: plahvatusoht. Ala evakueerida. Kui tuli jõuab lõhkeaineteni, MITTE teha kustutustöid.
	EL	Σε περίπτωση πυρκαγιάς: Κίνδυνος έκρηξης. Εκκενώστε την περιοχή. ΜΗΝ προσπαθείτε να σβήσετε την πυρκαγιά, όταν η φωτιά πλησιάζει σε εκρηκτικά.

▼**M12**

P370 + P372 + P380 + P373	Keel	
	EN	In case of fire: Explosion risk. Evacuate area. DO NOT fight fire when fire reaches explosives.
	FR	En cas d'incendie: Risque d'explosion. Évacuer la zone. NE PAS combattre l'incendie lorsque le feu atteint les explosifs.
	GA	I gcás dóiteáin: Baol pléasctha. Aslonnaigh gach duine as an limistéar. NÁ DÉAN an dóiteán a chomhrac má shroicheann sé pléascáin.
	HR	U slučaju požara: opasnost od eksplozije. Evakuirati područje. NE gasiti vatru kada plamen zahvati eksplozive.
	IT	Rischio di esplosione in caso di incendio. Evacuare la zona. NON utilizzare mezzi estinguenti se l'incendio raggiunge materiali esplosivi.
	LV	Ugunsgrēka gadījumā: Eksplozijas risks. Evakuēt zonu. NECENSTIES dzēst ugunsgrēku, ja uguns piekļūst sprādzienbīstamām vielām.
	LT	Gaisro atveju: sprogimo pavojus. Evakuoti zoną. NEGESINTI gaisro, jeigu ugnis pasiekia sprogmenis.
	HU	Tűz esetén: Robbanásveszély. A területet ki kell üríteni. TILOS a tűz oltása, ha az robbanóanyagra átterjedt.
	MT	F'każ ta' nar: Riskju ta' splużjoni. Evakwa ż-żona. TIPPRUVAX TITFI n-nar meta n-nar jilħaq l-isplussivi.
	NL	In geval van brand: ontploffingsgevaar. Evacueren. NIET blussen wanneer het vuur de ontplofbare stoffen bereikt.
	PL	W przypadku pożaru: Zagrożenie wybuchem. Ewakuować teren. NIE gasić pożaru, jeżeli ogień dosięgnie materiały wybuchowe.
	PT	Em caso de incêndio: Risco de explosão. Evacuar a zona. Se o fogo atingir os explosivos, NÃO tentar combatê-lo.
	RO	În caz de incendiu: Risc de explozie. Evacuaţi zona. NU încercaţi să stingeţi incendiul atunci când focul a ajuns la explozivi.
	SK	V prípade požiaru: Riziko výbuchu. Priestory evakuujte. Požiar NEHASTE, ak sa oheň priblížil k výbušninám.
	SL	Ob požaru: Nevarnost eksplozije. Izprazniti območje. NE gasiti, ko ogenj doseže eksploziv.
	FI	Tulipalon sattuessa: Räjähdysvaara. Evakuoi alue. Tulta EI SAA yrittää sammuttaa sen saavutettua räjähteet.
	SV	Vid brand: Explosionsrisk. Utrym området. Försök INTE bekämpa branden när den når explosiva varor.

▼**M12**

P370 + P380 + P375[+ P378]	Keel	
	BG	При пожар: евакуирайте зоната. Гасете пожара от разстояние поради опасност от експлозия. [Използвайте…, за да загасите].
	ES	En caso de incendio: Evacuar la zona. Combatir el incendio a distancia, debido al riesgo de explosión. [Utilizar … en la extinción].
	CS	V případě požáru: Vykliďte prostor. Kvůli nebezpečí výbuchu haste z dostatečné vzdálenosti. [K uhašení použijte …].
	DA	Ved brand: Evakuer området. Bekæmp branden på afstand på grund af eksplosionsfare. [Anvend … til brandslukning].
	DE	Bei Brand: Umgebung räumen. Wegen Explosionsgefahr Brand aus der Entfernung bekämpfen. [… zum Löschen verwenden.]
	ET	Tulekahju korral: ala evakueerida. Plahvatusohu tõttu teha kustutustöid eemalt. [Kustutamiseks kasutada ….].
	EL	Σε περίπτωση πυρκαγιάς: Εκκενώστε την περιοχή. Προσπαθήστε να σβήσετε την πυρκαγιά από απόσταση, επειδή υπάρχει κίνδυνος έκρηξης [Χρησιμοποιήστε … για την κατάσβεση].
	EN	In case of fire: Evacuate area. Fight fire remotely due to the risk of explosion. [Use … to extinguish].
	FR	En cas d'incendie: Évacuer la zone. Combattre l'incendie à distance à cause du risque d'explosion. [Utiliser … pour l'extinction].
	GA	I gcás dóiteáin: Aslonnaigh gach duine as an limistéar. Téigh i gcianghleic leis an dóiteán mar gheall ar an mbaol pléasctha. [Úsáid … le haghaidh múchta].
	HR	U slučaju požara: evakuirati područje. Gasiti s veće udaljenosti zbog opasnosti od eksplozije. [Za gašenje rabiti…].
	IT	In caso di incendio: evacuare la zona. Rischio di esplosione. Utilizzare i mezzi estinguenti a grande distanza. [Estinguere con…].
	LV	Ugunsgrēka gadījumā: Evakuēt zonu. Dzēst uguni no attāluma eksplozijas riska dēļ. [Dzēšanai lietot …].
	LT	Gaisro atveju: evakuoti zoną. Gaisrą gesinti iš toli dėl sprogimo pavojaus. [Gesinimui naudoti …].
	HU	Tűz esetén: A területet ki kell üríteni. A tűz oltását robbanásveszély miatt távolból kell végezni. [Az oltáshoz … használandó].
	MT	F'każ ta' nar: Evakwa ż-żona. Itfi n-nar mill-bogħod minħabba r-riskju ta' splużjoni. [Uża … biex titfi].

▼M12

P370 + P380 + P375[+ P378]	Keel	
	NL	In geval van brand: evacueren. Op afstand blussen in verband met ontploffingsgevaar. [Blussen met …].
	PL	W przypadku pożaru: Ewakuować teren. Z powodu ryzyka wybuchu gasić pożar z odległości. [Użyć … do gaszenia].
	PT	Em caso de incêndio: Evacuar a zona. Combater o incêndio à distância, devido ao risco de explosão. [Para extinguir utilizar…].
	RO	În caz de incendiu: Evacuaţi zona. Stingeţi incendiul de la distanţă din cauza pericolului de explozie. [Utilizaţi … pentru stingere].
	SK	V prípade požiaru: Priestory evakuujte. Z dôvodu nebezpečenstva výbuchu požiar haste z diaľky. [Na hasenie použite…].
	SL	Ob požaru: Izprazniti območje. Gasiti z večje razdalje zaradi nevarnosti eksplozije. [Za gašenje uporabiti …].
	FI	Tulipalon sattuessa: Evakuoi alue. Sammuta palo etäältä räjähdysvaaran takia. [Käytä palon sammuttamiseen …].
	SV	Vid brand: Utrym området. Bekämpa branden på avstånd på grund av explosionsrisken. [Släck med …].

▼B

Tabel 1.4

Hoiatuslaused säilitamise kohta

▼M12

P401	Keel	
	BG	Да се съхранява съгласно…
	ES	Almacenar conforme a … .
	CS	Skladujte v souladu s … .
	DA	Opbevares i overensstemmelse med … .
	DE	Aufbewahren gemäß … .
	ET	Hoida kooskõlas … .
	EL	Αποθηκεύεται σύμφωνα με… .
	EN	Store in accordance with… .
	FR	Stocker conformément à… .
	GA	Stóráil i gcomhréir le… .
	HR	Skladištiti u skladu s…
	IT	Conservare secondo… .
	LV	Glabāt saskaņā ar … .
	LT	Laikyti, vadovaujantis…
	HU	A … -nak/-nek megfelelően tárolandó.

▼**M12**

P401	Keel	
	MT	Aħżen skont… .
	NL	Overeenkomstig … bewaren.
	PL	Przechowywać zgodnie z … .
	PT	Armazenar em conformidade com… .
	RO	A se depozita în conformitate cu… .
	SK	Skladujte v súlade s… .
	SL	Hraniti v skladu s/z… .
	FI	Varastoi … mukaisesti.
	SV	Förvaras enligt … .

▼**B**

P402	Keel	
	BG	Съхранявай на сухо място.
	ES	Almacenar en un lugar seco.
	CS	Skladujte na suchém místě.
	DA	Opbevares et tørt sted.
	DE	An einem trockenen Ort aufbewahren.
	ET	Hoida kuivas.
	EL	Αποθηκεύεται σε στεγνό μέρος.
	EN	Store in a dry place.
	FR	Stocker dans un endroit sec.
	GA	Stóráil in áit thirim.
▼**M5**	HR	Skladištiti na suhom mjestu.
▼**B**	IT	Conservare in luogo asciutto.
	LV	Glabāt sausā vietā.
	LT	Laikyti sausoje vietoje.
	HU	Száraz helyen tárolandó.
	MT	Aħżen f'post xott.
	NL	Op een droge plaats bewaren.
	PL	Przechowywać w suchym miejscu.
	PT	Armazenar em local seco.
	RO	A se depozita într-un loc uscat.
	SK	Uchovávajte na suchom mieste.
	SL	Hraniti na suhem.
	FI	Varastoi kuivassa paikassa.
	SV	Förvaras torrt.

▼B

P403	Keel	
	BG	Съхранявай на добре проветриво място.
	ES	Almacenar en un lugar bien ventilado.
	CS	Skladujte na dobře větraném místě.
	DA	Opbevares på et godt ventileret sted.
	DE	An einem gut belüfteten Ort aufbewahren.
	ET	Hoida hästi ventileeritavas kohas.
	EL	Αποθηκεύεται σε καλά αεριζόμενο χώρο.
	EN	Store in a well-ventilated place.
	FR	Stocker dans un endroit bien ventilé.
	GA	Stóráil in áit dhea-aeráilte.
▼M5	HR	Skladištiti na dobro prozračenom mjestu.
▼B	IT	Conservare in luogo ben ventilato.
	LV	Glabāt labi vēdināmā vietā.
	LT	Laikyti gerai vėdinamoje vietoje.
	HU	Jól szellőző helyen tárolandó.
	MT	Aħżen f'post arjuż sew.
	NL	Op een goed geventileerde plaats bewaren.
	PL	Przechowywać w dobrze wentylowanym miejscu.
	PT	Armazenar em local bem ventilado.
	RO	A se depozita într-un spaţiu bine aerisit.
	SK	Uchovávajte na dobre vetranom mieste.
	SL	Hraniti na dobro prezračevanem mestu.
	FI	Varastoi paikassa, jossa on hyvä ilmanvaihto.
	SV	Förvaras på väl ventilerad plats.

P404	Keel	
	BG	Съхранявай в затворен съд.
	ES	Almacenar en un recipiente cerrado.
	CS	Skladujte v uzavřeném obalu.
	DA	Opbevares i en lukket beholder.
	DE	In einem geschlossenen Behälter aufbewahren.
	ET	Hoida suletud mahutis.
	EL	Φυλάσσεται σε κλειστό περιέκτη.
	EN	Store in a closed container.
	FR	Stocker dans un récipient fermé.

▼B

P404	Keel	
	GA	Stóráil i gcoimeádán iata.
▼M5	HR	Skladištiti u zatvorenom spremniku.
▼B	IT	Conservare in un recipiente chiuso.
	LV	Glabāt slēgtā tvertnē.
	LT	Laikyti uždaroje talpoje.
	HU	Zárt csomagolásban tárolandó.
	MT	Aħżen f'kontenitur magħluq.
	NL	In gesloten verpakking bewaren.
	PL	Przechowywać w zamkniętym pojemniku.
	PT	Armazenar em recipiente fechado.
	RO	A se depozita într-un recipient închis.
	SK	Uchovávajte v uzatvorenej nádobe.
	SL	Hraniti v zaprti posodi.
	FI	Varastoi suljettuna.
	SV	Förvaras i sluten behållare.

P405	Keel	
	BG	Съхранявай под ключ.
	ES	Guardar bajo llave.
	CS	Skladujte uzamčené.
	DA	Opbevares under lås.
	DE	Unter Verschluss aufbewahren.
	ET	Hoida lukustatult.
	EL	Φυλάσσεται κλειδωμένο.
	EN	Store locked up.
	FR	Garder sous clef.
	GA	Stóráil faoi ghlas.
▼M5	HR	Skladištiti pod ključem.
▼B	IT	Conservare sotto chiave.
	LV	Glabāt slēgtā veidā.
	LT	Laikyti užrakintą.
	HU	Elzárva tárolandó.
	MT	Aħżen imsakkar.
	NL	Achter slot bewaren.

▼B

P405	Keel	
	PL	Przechowywać pod zamknięciem.
	PT	Armazenar em local fechado à chave.
	RO	A se depozita într-un spaţiu încuiat.
	SK	Uchovávajte uzamknuté.
	SL	Hraniti zaklenjeno.
	FI	Varastoi lukitussa tilassa.
	SV	Förvaras inlåst.

▼M12

P406	Keel	
	BG	Да се съхранява в устойчив на разяждане съд/… съд с устойчива вътрешна облицовка.
	ES	Almacenar en un recipiente resistente a la corrosión /… en un recipiente con revestimiento interior resistente.
	CS	Skladujte v obalu odolném proti korozi/… s odolnou vnitřní vrstvou.
	DA	Opbevares i ætsningsbestandig/… beholder med modstandsdygtig foring.
	DE	In korrosionsbeständigem/… Behälter mit korrosionsbeständiger Innenauskleidung aufbewahren.
	ET	Hoida sööbekindlas/…sööbekindla sisevooderdisega mahutis.
	EL	Αποθηκεύεται σε ανθεκτικό στη διάβρωση/… περιέκτη με ανθεκτική εσωτερική επένδυση.
	EN	Store in a corrosion resistant/… container with a resistant inner liner.
	FR	Stocker dans un récipient résistant à la corrosion/… avec doublure intérieure.
	GA	Stóráil i gcoimeádán/ … frithchreimneach le líneáil fhrithchreimneach laistigh.
	HR	Skladištiti u spremniku otpornom na nagrizanje / … s otpornom unutarnjom oblogom.
	IT	Conservare in recipiente resistente alla corrosione/… provvisto di rivestimento interno resistente.
	LV	Glabāt korozijizturīgā/… tvertnē ar iekšējo pretkorozijas izolāciju.
	LT	Laikyti korozijai atsparioje talpykloje/…, turinčioje atsparią vidinę dangą.
	HU	Saválló/saválló bélésű … edényben tárolandó.

▼**M12**

P406	Keel	
	MT	Aħżen f'post reżistenti għall-korrużjoni /… kontenitur li huwa infurrat minn ġewwa b'materjal reżistenti.
	NL	In corrosiebestendige/… houder met corrosiebestendige binnenbekleding bewaren.
	PL	Przechowywać w pojemniku odpornym na korozję /… o odpornej powłoce wewnętrznej.
	PT	Armazenar num recipiente resistente à corrosão/… com um revestimento interior resistente.
	RO	A se depozita într-un recipient rezistent la coroziune/recipient din… cu dublură interioară rezistentă la coroziune.
	SK	Uchovávajte v nádobe odolnej proti korózii/… nádobe s odolnou vnútornou vrstvou.
	SL	Hraniti v posodi, odporni proti koroziji/…, z odporno notranjo oblogo.
	FI	Varastoi syöpymättömässä/… säiliössä, jossa on kestävä sisävuoraus.
	SV	Förvaras i korrosionsbeständig/… behållare med beständigt innerhölje.

P407	Keel	
	BG	Да се остави въздушно пространство между купчините или палетите.
	ES	Dejar un espacio de aire entre las pilas o bandejas.
	CS	Mezi stohy nebo paletami ponechte vzduchovou mezeru.
	DA	Opbevares med luftmellemrum mellem stakkene/pallerne.
	DE	Luftspalt zwischen Stapeln oder Paletten lassen.
	ET	Jätta virnade või kaubaaluste vahele õhuvahe.
	EL	Να υπάρχει κενό αέρος μεταξύ των σωρών ή παλετών.
	EN	Maintain air gap between stacks or pallets.
	FR	Maintenir un intervalle d'air entre les piles ou les palettes.
	GA	Coimeád bearna aeir idir cruacha nó idir pailléid.
	HR	Osigurati razmak između polica ili paleta.
	IT	Mantenere uno spazio libero tra gli scaffali o i pallet.

▼M12

P407	Keel	
	LV	Saglabāt gaisa spraugu starp krāvumiem vai paletēm.
	LT	Palikti oro tarpą tarp eilių arba palečių.
	HU	A rakatok vagy raklapok között térközt kell hagyni.
	MT	Ħalli l-arja tgħaddi bejn l-imniezel jew il-palits.
	NL	Ruimte laten tussen stapels of pallets.
	PL	Zachować szczelinę powietrzną pomiędzy stosami lub paletami.
	PT	Respeitar as distâncias mínimas entre pilhas ou paletes.
	RO	Păstraţi un spaţiu gol între stive sau paleţi.
	SK	Medzi regálmi alebo paletami ponechajte vzduchovú medzeru.
	SL	Ohraniti zračno režo med skladi ali paletami.
	FI	Jätä pinojen tai kuormalavojen väliin ilmarako.
	SV	Se till att det finns luft mellan staplar eller pallar.

▼B

P410	Keel	
	BG	Пази от пряка слънчева светлина.
	ES	Protéjase de la luz del sol.
	CS	Chraňte před slunečním zářením.
	DA	Beskyttes mod sollys.
	DE	Vor Sonnenbestrahlung schützen.
	ET	Hoida päikesevalguse eest.
	EL	Να προστατεύεται από τις ηλιακές ακτίνες.
	EN	Protect from sunlight.
	FR	Protéger du rayonnement solaire.
	GA	Cosain ó sholas gréine.
▼M5	HR	Zaštititi od sunčevog svjetla.
▼B	IT	Proteggere dai raggi solari.
	LV	Aizsargāt no saules gaismas.

▼B

P410	Keel	
	LT	Saugoti nuo saulės šviesos.
	HU	Napfénytől védendő.
	MT	Tħallix fix-xemx.
	NL	Tegen zonlicht beschermen.
	PL	Chronić przed światłem słonecznym.
	PT	Manter ao abrigo da luz solar.
	RO	A se proteja de lumina solară.
	SK	Chráňte pred slnkom.
	SL	Zaščititi pred sončno svetlobo.
	FI	Suojaa auringonvalolta.
	SV	Skyddas från solljus.

P411	Keel	
	BG	Съхранявай при температури, не по-високи от … °C/…°F.
	ES	Almacenar a temperaturas no superiores a … °C/…°F.
	CS	Skladujte při teplotě nepřesahující … °C/…°F.
	DA	Opbevares ved en temperatur, som ikke overstiger … °C/…°F.
	DE	Bei Temperaturen nicht über … °C/…°F aufbewahren.
	ET	Hoida temperatuuril mitte üle … °C/… °F.
	EL	Αποθηκεύεται σε θερμοκρασίες που δεν υπερβαίνουν τους … °C/…°F.
	EN	Store at temperatures not exceeding … °C/…°F.
	FR	Stocker à une température ne dépassant pas … °C/… °F.
	GA	Stóráil ag teocht nach airde ná … °C/…°F.
▼M5	HR	Skladištiti na temperaturi koja ne prelazi … °C/…°F.
▼B	IT	Conservare a temperature non superiori a … °C/…°F.
	LV	Uzglabāt temperatūrā, kas nepārsniedz … °C/…°F.
	LT	Laikyti ne aukštesnėje kaip … °C/…°F temperatūroje.
	HU	A tárolási hőmérséklet legfeljebb … °C/…°F lehet.

▼B

P411	Keel	
	MT	Aħżen f'temperaturi li ma jeċċedux … °C/…°F.
	NL	Bij maximaal … °C/…°F bewaren.
	PL	Przechowywać w temperaturze nieprzekraczającej … °C/…°F.
	PT	Armazenar a uma temperatura não superior a … °C/…°F.
	RO	A se depozita la temperaturi care nu depășesc … °C/…°F.
	SK	Uchovávajte pri teplote do … °C/…°F
	SL	Hraniti pri temperaturi do … °C/… °F.
	FI	Varastoi alle … °C/…°F lämpötilassa.
	SV	Förvaras vid högst … °C/…°F.

P412	Keel	
	BG	Не излагай на температури, по-високи от 50 °C/122°F.
	ES	No exponer a temperaturas superiores a 50 °C/122°F.
	CS	Nevystavujte teplotě přesahující 50 °C/122°F.
	DA	Må ikke udsættes for en temperatur, som overstiger 50 °C/122°F.
	DE	Nicht Temperaturen über 50 °C/122 °F aussetzen.
	ET	Mitte hoida temperatuuril üle 50 °C/122 °F.
	EL	Να μην εκτίθεται σε θερμοκρασίες που υπερβαίνουν τους 50 °C/122°F.
	EN	Do not expose to temperatures exceeding 50 °C/122°F.
	FR	Ne pas exposer à une température supérieure à 50 °C/122 °F.
	GA	Ná nocht do theocht níos airde ná 50 °C/122°F.
▼M5	HR	Ne izlagati temperaturi višoj od 50 °C/122 °F.
▼B	IT	Non esporre a temperature superiori a 50 °C/122°F.
	LV	Nepakļaut temperatūrai, kas pārsniedz 50 °C/122°F.
	LT	Nelaikyti aukštesnėje kaip 50 °C/122°F temperatūroje.
	HU	Nem érheti 50 °C/122°F hőmérsékletet meghaladó hő.

▼B

P412	Keel	
	MT	Tesponix għal temperaturi li jeċċedu l-50 °C/ 122°F.
	NL	Niet blootstellen aan temperaturen boven 50 °C/ 122°F.
	PL	Nie poddawać temperaturze przekraczającej 50 °C/122°F.
	PT	Não expor a temperaturas superiores a 50 °C/ 122°F.
	RO	Nu expuneți la temperaturi care depășesc 50 °C/ 122 °F.
	SK	Nevystavujte teplotám nad 50 °C/122 °F.
	SL	Ne izpostavljati temperaturam nad 50 °C/122 °F.
	FI	Ei saa altistaa yli 50 °C/122 °F lämpötiloille.
	SV	Får inte utsättas för temperaturer över 50 °C/ 122 °F.

P413	Keel	
	BG	При насипни количества, по-големи от … кг./… фунта, съхранявай при температури, не по-високи от … °C/…°F.
	ES	Almacenar las cantidades a granel superiores a … kg/… lbs a temperaturas no superiores a … °C/…°F.
	CS	Množství větší než … kg/…liber skladujte při teplotě nepřesahující … °C/…°F.
	DA	Bulkmængder på over … kg/…lbs opbevares ved en temperatur, som ikke overstiger … °C/ …°F.
	DE	►C4 Schüttgut in Mengen von mehr als … kg/ … lbs bei Temperaturen nicht über … °C/… °F aufbewahren. ◄
	ET	Kogust, mis on suurem kui … kg/… naela, hoida temperatuuril mitte üle … °C/… °F.
	EL	Οι σωροί χύδην με βάρος άνω των … kg/… lbs αποθηκεύονται σε θερμοκρασίες που δεν υπερβαίνουν τους … °C/…°F.
	EN	Store bulk masses greater than … kg/… lbs at temperatures not exceeding … °C/…°F.
	FR	Stocker les quantités en vrac de plus de … kg/ … lb à une température ne dépassant pas … °C/… °F.
	GA	Stóráil bulcmhaiseanna os cionn … kg/… lb ag teocht nach airde ná … °C/…°F.
▼M5	HR	Skladištiti količine veće od … kg/ … lbs na temperaturi koja ne prelazi … °C/… °F.

▼B

P413	Keel	
	IT	Conservare le rinfuse di peso superiore a …kg/ …lb a temperature non superiori a … °C/…°F.
	LV	Lielus apjomus, kas pārsniedz … kg/… lbs, uzglabāt temperatūrā, kas nepārsniedz … °C/ …°F.
	LT	Didesnius kaip … kg/… lbs medžiagos kiekius laikyti ne aukštesnėje kaip … °C/…°F temperatūroje.
	HU	A … kg/… lb tömeget meghaladó ömlesztett anyag tárolási hőmérséklete legfeljebb … °C/ …°F lehet.
	MT	Aħżen il-kwantitajiet f'massa ta' akbar minn … kg/… lbs f'temperaturi ta' mhux aktar minn … °C/…°F.
	NL	Bulkmateriaal, indien meer dan … kg/… lbs, bij temperaturen van maximaal … °C bewaren.
	PL	Przechowywać luzem masy przekraczające … kg/… funtów w temperaturze nieprzekraczającej … °C/…°F.
	PT	Armazenar quantidades a granel superiores a … kg/… lbs a uma temperatura não superior a … °C/…°F.
	RO	Depozitaţi cantităţile vrac mai mari de … kg/… lbs la temperaturi care nu depăşesc … °C/…°F.
	SK	Veľké množstvo s hmotnosťou nad … kg/… libier uchovávajte pri teplote do … °C/…°F.
	SL	Razsute količine, večje od … kg/… lbs, hraniti pri temperaturi do … °C/… °F.
	FI	Säilytä yli … kg/…lbs painoinen irtotavara enintään … °C/…°F lämpötilassa.
	SV	Bulkprodukter som väger mer än … kg/… lbs förvaras vid högst … °C/…°F.

▼M12

P420	Keel	
	BG	Да се съхранява отделно.
	ES	Almacenar separadamente.
	CS	Skladujte odděleně.
	DA	Opbevares separat.
	DE	Getrennt aufbewahren.
	ET	Hoida eraldi.
	EL	Αποθηκεύεται χωριστά.
	EN	Store separately.
	FR	Stocker séparément.
	GA	Stóráil as féin.
	HR	Skladištiti odvojeno.

▼M12

P420	Keel	
	IT	Conservare separatamente.
	LV	Glabāt atsevišķi.
	LT	Laikyti atskirai.
	HU	Elkülönítve tárolandó.
	MT	Aħżen separatament.
	NL	Gescheiden bewaren.
	PL	Przechowywać oddzielnie.
	PT	Armazenar separadamente.
	RO	A se depozita separat.
	SK	Skladujte jednotlivo.
	SL	Hraniti ločeno.
	FI	Varastoi erillään.
	SV	Förvaras separat.

———————

▼B

P402 + P404	Keel	
	BG	Съхранявай на сухо място. Съхранявай в затворен съд.
	ES	Almacenar en un lugar seco. Almacenar en un recipiente cerrado.
	CS	Skladujte na suchém místě. Skladujte v uzavřeném obalu.
	DA	Opbevares et tørt sted. Opbevares i en lukket beholder.
	DE	An einem trockenen Ort aufbewahren. In einem geschlossenen Behälter aufbewahren.
	ET	Hoida kuivas. Hoida suletud mahutis.
	EL	Αποθηκεύεται σε στεγνό μέρος. Φυλάσσεται σε κλειστό περιέκτη.
	EN	Store in a dry place. Store in a closed container.
	FR	Stocker dans un endroit sec. Stocker dans un récipient fermé.
	GA	Stóráil in áit thirim. Stóráil i gcoimeádán iata.
▼M5	HR	Skladištiti na suhom mjestu. Skladištiti u zatvorenom spremniku.
▼B	IT	Conservare in luogo asciutto e in recipiente chiuso.
	LV	Glabāt sausā vietā. Glabāt aizvērtā tvertnē.

▼B

P402 + P404	Keel	
	LT	Laikyti sausoje vietoje. Laikyti uždaroje talpoje.
	HU	Száraz helyen tárolandó. Zárt csomagolásban tárolandó.
	MT	Aħżen f'post xott. Aħżen f'kontenitur magħluq.
	NL	Op een droge plaats bewaren. In gesloten verpakking bewaren.
	PL	Przechowywać w suchym miejscu. Przechowywać w zamkniętym pojemniku.
	PT	Armazenar em local seco. Armazenar em recipiente fechado.
	RO	A se depozita într-un loc uscat. A se depozita într-un recipient închis.
	SK	Uchovávajte na suchom mieste. Uchovávajte v uzavretej nádobe.
	SL	Hraniti na suhem. Hraniti v zaprti posodi.
	FI	Varastoi kuivassa paikassa. Varastoi suljettuna.
	SV	Förvaras torrt. Förvaras i sluten behållare.

P403 + P233	Keel	
	BG	Съхранявай на добре проветриво място. Дръж съда плътно затворен.
	ES	Almacenar en un lugar bien ventilado. Mantener el envase cerrado herméticamente.
	CS	Skladujte na dobře větraném místě. Uchovávejte obal těsně uzavřený.
	DA	Opbevares på et godt ventileret sted. Hold beholderen tæt lukket.
	DE	An einem gut belüfteten Ort aufbewahren. Behälter dicht verschlossen halten.
	ET	Hoida hästi ventileeritavas kohas. Hoida mahuti tihedalt suletuna.
	EL	Αποθηκεύεται σε καλά αεριζόμενο χώρο. Ο περιέκτης διατηρείται ερμητικά κλειστός.
	EN	Store in a well-ventilated place. Keep container tightly closed.
	FR	Stocker dans un endroit bien ventilé. Maintenir le récipient bien fermé.
	GA	Stóráil in áit dhea-aeráilte. Coimeád an coimeádán dúnta go docht.
▼M5	HR	Skladištiti na dobro prozračenom mjestu. Čuvati u dobro zatvorenom spremniku.

▼B

P403 + P233	Keel	
	IT	Tenere il recipiente ben chiuso e in luogo ben ventilato.
	LV	Glabāt labi vēdināmās telpās. Tvertni turēt cieši noslēgtu.
	LT	Laikyti gerai vėdinamoje vietoje. Talpą laikyti sandariai uždarytą.
	HU	Jól szellőző helyen tárolandó. A csomagolás szorosan lezárva tartandó.
	MT	Aħżen f'post arjuż sew. Żomm il-kontenitur magħluq sew.
	NL	Op een goed geventileerde plaats bewaren. In goed gesloten verpakking bewaren.
	PL	Przechowywać w dobrze wentylowanym miejscu. Przechowywać pojemnik szczelnie zamknięty.
	PT	Armazenar em local bem ventilado. Manter o recipiente bem fechado.
	RO	A se depozita într-un spaţiu bine aerisit. Păstraţi recipientul închis etanș.
	SK	Uchovávajte na dobre vetranom mieste. Nádobu uchovávajte tesne uzavretú.
	SL	Hraniti na dobro prezračevanem mestu. Hraniti v tesno zaprti posodi.
	FI	Varastoi paikassa, jossa on hyvä ilmanvaihto. Säilytä tiiviisti suljettuna.
	SV	Förvaras på väl ventilerad plats. Förpackningen ska förvaras väl tillsluten.

P403 + P235	Keel	
	BG	Съхранявай на добре проветриво място. Дръж на хладно.
	ES	Almacenar en un lugar bien ventilado. Manténgase al fresco.
	CS	Skladujte na dobře větraném místě. Uchovávejte v chladu.
	DA	Opbevares på et godt ventileret sted. Opbevares køligt.
	DE	An einem gut belüfteten Ort aufbewahren. Kühl halten.
	ET	Hoida hästi ventileeritavas kohas. Hoida jahedas.
	EL	Αποθηκεύεται σε καλά αεριζόμενο χώρο. Διατηρείται δροσερό.
	EN	Store in a well-ventilated place. Keep cool.

▼B

P403 + P235	Keel	
	FR	Stocker dans un endroit bien ventilé. Tenir au frais.
	GA	Stóráil in áit dhea-aeráilte. Coimeád fionnuar.
▼M5	HR	Skladištiti na dobro prozračenom mjestu. Održavati hladnim.
▼B	IT	Conservare in luogo fresco e ben ventilato.
	LV	Glabāt labi vēdināmās telpās. Turēt vēsumā.
	LT	Laikyti gerai vėdinamoje vietoje. Laikyti vėsioje vietoje.
	HU	Jól szellőző helyen tárolandó. Hűvös helyen tartandó.
	MT	Aħżen f'post arjuż sew. Żomm frisk.
	NL	Op een goed geventileerde plaats bewaren. Koel bewaren.
	PL	Przechowywać w dobrze wentylowanym miejscu. Przechowywać w chłodnym miejscu.
	PT	Armazenar em local bem ventilado. Conservar em ambiente fresco.
	RO	A se depozita într-un spațiu bine aerisit. A se păstra la rece.
	SK	Uchovávajte na dobre vetranom mieste. Udržiavajte v chlade.
	SL	Hraniti na dobro prezračevanem mestu. Hraniti na hladnem.
	FI	Varastoi paikassa, jossa on hyvä ilmanvaihto. Säilytä viileässä.
	SV	Förvaras på väl ventilerad plats. Förvaras svalt.

P410 + P403	Keel	
	BG	Пази от пряка слънчева светлина. Съхранявай на добре проветриво място.
	ES	Protéjase de la luz del sol. Almacenar en un lugar bien ventilado.
	CS	Chraňte před slunečním zářením. Skladujte na dobře větraném místě.
	DA	Beskyttes mod sollys. Opbevares på et godt ventileret sted.
	DE	Vor Sonnenbestrahlung schützen. An einem gut belüfteten Ort aufbewahren.

▼B

P410 + P403	Keel	
	ET	Hoida päikesevalguse eest. Hoida hästi ventileeritavas kohas.
	EL	Να προστατεύεται από τις ηλιακές ακτίνες. Αποθηκεύεται σε καλά αεριζόμενο χώρο.
	EN	Protect from sunlight. Store in a well-ventilated place.
	FR	Protéger du rayonnement solaire. Stocker dans un endroit bien ventilé.
	GA	Cosain ó sholas na gréine. Stóráil in áit dhea-aeráilte.
▼M5	HR	Zaštititi od sunčevog svjetla. Skladištiti na dobro prozračenom mjestu.
▼B	IT	Proteggere dai raggi solari. Conservare in luogo ben ventilato.
	LV	Aizsargāt no saules gaismas. Glabāt labi vēdināmās telpās.
	LT	Saugoti nuo saulės šviesos. Laikyti gerai vėdinamoje vietoje.
	HU	Napfénytől védendő. Jól szellőző helyen tárolandó.
	MT	Tħallix fix-xemx. Aħżen f'post arjuż sew.
	NL	Tegen zonlicht beschermen. Op een goed geventileerde plaats bewaren.
	PL	Chronić przed światłem słonecznym. Przechowywać w dobrze wentylowanym miejscu.
	PT	Manter ao abrigo da luz solar. Armazenar em local bem ventilado.
	RO	A se proteja de lumina solară. A se depozita într-un spațiu bine aerisit.
	SK	Chráňte pred slnkom. Uchovávajte na dobre vetranom mieste.
	SL	Zaščititi pred sončno svetlobo. Hraniti na dobro prezračevanem mestu.
	FI	Suojaa auringonvalolta. Varastoi paikassa, jossa on hyvä ilmanvaihto.
	SV	Skyddas från solljus. Förvaras på väl ventilerad plats.

P410 + P412	Keel	
	BG	Пази от пряка слънчева светлина. Не излагай на температура, по-висока от 50 °C/122°F.
	ES	Protéjase de la luz del sol. No exponer a temperaturas superiores a 50 °C/122°F.
	CS	Chraňte před slunečním zářením. Nevystavujte teplotě přesahující 50 °C/122°F.

▼B

P410 + P412	Keel	
	DA	Beskyttes mod sollys. Må ikke udsættes for en temperatur, som overstiger 50 °C/122°F.
	DE	►C4 Vor Sonnenbestrahlung schützen und nicht Temperaturen über 50 °C/122 °F aussetzen. ◄
	ET	Hoida päikesevalguse eest. Mitte hoida temperatuuril üle 50 °C/122 °F.
	EL	Να προστατεύεται από τις ηλιακές ακτίνες. Να μην εκτίθεται σε θερμοκρασίες που υπερβαίνουν τους 50 °C/122°F.
	EN	Protect from sunlight. Do no expose to temperatures exceeding 50 °C/122°F.
	FR	Protéger du rayonnement solaire. Ne pas exposer à une température supérieure à 50 °C/122 °F.
	GA	Cosain ó sholas na gréine. Ná nocht do theocht níos airde ná 50 °C/122°F.
▼M5		
	HR	Zaštititi od sunčevog svjetla. Ne izlagati temperaturi višoj od 50 °C/122 °F.
▼B		
	IT	Proteggere dai raggi solari. Non esporre a temperature superiori a 50 °C/122°F.
	LV	Aizsargāt no saules gaismas. Nepakļaut temperatūrai, kas pārsniedz 50 °C/122°F.
	LT	Saugoti nuo saulės šviesos. Nelaikyti aukštesnėje kaip 50 °C/122°F temperatūroje.
	HU	Napfénytől védendő. Nem érheti 50 °C/122°F hőmérsékletet meghaladó hő.
	MT	Tħallix fix-xemx. Tesponix għal temperaturi ta' aktar minn 50 °C/122°F.
	NL	Tegen zonlicht beschermen. Niet blootstellen aan temperaturen boven 50 °C/122°F.
	PL	Chronić przed światłem słonecznym. Nie poddawać temperaturze przekraczającej 50 °C/122°F.
	PT	Manter ao abrigo da luz solar. Não expor a temperaturas superiores a 50 °C/122°F.
	RO	A se proteja de lumina solară. Nu expuneți la temperaturi care depășesc 50 °C/122 °F.
	SK	Chráňte pred slnkom. Nevystavujte teplotám nad 50 °C/122 °F.
	SL	Zaščititi pred sončno svetlobo. Ne izpostavljati temperaturam nad 50 °C/122 °F.
	FI	Suojaa auringonvalolta. Ei saa altistaa yli 50 °C/122 °F lämpötiloille.
	SV	Skyddas från solljus. Får inte utsättas för temperaturer över 50 °C/122 °F.

▼M12 _____

▼B

Tabel 1.5

Hoiatuslaused kõrvaldamise kohta

P501	Keel	
	BG	Депонирай съдържанието/съда в …
	ES	Eliminar el contenido/el recipiente en …
	CS	Zneškodněte obsah/obal …
	DA	Indholdet bortskaffes/beholderen afleveres hos …
	DE	Inhalt/Behälter … zuführen.
	ET	Sisu/mahuti kõrvaldada ….
	EL	Διάθεση του περιεχομένου/περιέκτη σε …
	EN	Dispose of contents/container to …
	FR	Éliminer le contenu/récipient dans …
	GA	Diúscair an t-ábhar/an coimeádán go …
▼M5	HR	Odložiti sadržaj/spremnik u/na …
▼B	IT	Smaltire il prodotto/recipiente in …
	LV	Atbrīvoties no satura/tvertnes.…
	LT	►C5 Turinį/talpyklą šalinti … ◄
	HU	A csomagolás/tartalom …-be/ba ürítendő.
	MT	Armi l-kontenut/il-kontenitur fi …
	NL	Inhoud/verpakking afvoeren naar …
	PL	Zawartość/pojemnik usuwać do …
	PT	Eliminar o conteúdo/recipiente em …
	RO	Aruncaţi conţinutul/recipientul în …
	SK	Obsah/nádobu zneškodnite do ….
	SL	Odstraniti vsebino/posodo …
	FI	Hävitä sisältö/pakkaus …
	SV	Innehållet/behållaren lämnas till…

▼M12

P502	Keel	
	BG	Обърнете се към производителя или доставчика за информация относно оползотворяването или рециклирането.
	ES	Pedir información al fabricante o proveedor sobre la recuperación o el reciclado.
	CS	Informujte se u výrobce nebo dodavatele o regeneraci nebo recyklaci.

▼**M12**

P502	Keel	
	DA	Indhent oplysninger om genindvinding/genanvendelse hos fabrikanten/leverandøren.
	DE	Informationen zur Wiederverwendung oder Wiederverwertung beim Hersteller oder Lieferanten erfragen.
	ET	Hankida tootjalt või tarnijalt teavet kemikaali taaskasutamise või ringlussevõtu kohta.
	EL	Ανατρέξτε στον παρασκευαστή ή τον προμηθευτή για πληροφορίες όσον αφορά την ανάκτηση ή την ανακύκλωση.
	EN	Refer to manufacturer or supplier for information on recovery or recycling.
	FR	Consulter le fabricant ou le fournisseur pour des informations relatives à la récupération ou au recyclage.
	GA	Téigh i dteagmháil leis an monaróir nó leis an soláthróir chun faisnéis a fháil faoi aisghabháil nó athchúrsáil.
	HR	Za informacije o oporabi ili recikliranju obratiti se proizvođaču ili dobavljaču.
	IT	Chiedere informazioni al produttore o fornitore per il recupero o il riciclaggio.
	LV	Informācija par rekuperāciju vai pārstrādi saņemama pie ražotāja vai piegādātāja.
	LT	Kreiptis į gamintoją arba tiekėją dėl informacijos apie surinkimą arba recirkuliavimą.
	HU	A gyártó vagy a szállító határozza meg a hasznosításra vagy az újrafeldolgozásra vonatkozó információkat.
	MT	Irreferi għall-manifattur jew il-fornitur għal informazzjoni dwar l-irkupru jew ir-riċiklaġġ.
	NL	Raadpleeg fabrikant of leverancier voor informatie over terugwinning of recycling.
	PL	Przestrzegać wskazówek producenta lub dostawcy dotyczących odzysku lub wtórnego wykorzystania.
	PT	Solicitar ao fabricante ou fornecedor informações relativas à recuperação ou reciclagem.
	RO	Adresaţi-vă producătorului sau furnizorului pentru informaţii privind recuperarea/reciclarea.
	SK	Obráťte sa na výrobcu alebo dodávateľa s požiadavkou o informácie týkajúce sa obnovenia alebo recyklácie.
	SL	Za podatke glede predelave ali reciklaže se obrnite na proizvajalca ali dobavitelja.
	FI	Hanki valmistajalta tai toimittajalta tietoja uudelleenkäytöstä tai kierrätyksestä.
	SV	Rådfråga tillverkare eller leverantör om återvinning eller återanvändning.

▼B

V LISA

OHUPIKTOGRAMMID

SISSEJUHATUS

▼M2

Kõikide ohuklasside piktogrammid ning ohuklasside ja -kategooriate erisused peavad olema vastavuses käesoleva lisa ja I lisa punkti 1.2 sätetega ning nende sümbolid ja üldformaat peavad vastama esitatud näidistele.

▼B

1. FÜÜSIKALISED OHUTEGURID

1.1. **Sümbol: plahvatav pomm**

Piktogramm (1)	Ohuklass ja -kategooria (2)
GHS01 	Punkt 2.1 Ebapüsivad lõhkeained Alamklasside 1.1, 1.2, 1.3 ja 1.4 lõhkeained. Punkt 2.8 Isereageerivad ained ja segud, tüübid A ja B Punkt 2.15 Orgaanilised peroksiidid, tüübid A ja B

1.2. **Sümbol: leek**

Piktogramm (1)	Ohuklass ja -kategooria (2)
GHS02 	Punkt 2.2 ►**M19** Tuleohtlikud gaasid, 1.A ja 1.B ohukategooria ◄ Punkt 2.3 ►**M4** Aerosoolid, 1. ja 2. ohukategooria ◄ Punkt 2.6 Tuleohtlikud vedelikud, 1., 2. ja 3. ohukategooria Punkt 2.7 Tuleohtlikud tahked ained, 1. ja 2. ohukategooria Punkt 2.8 Isereageerivad ained ja segud, tüübid B, C, D, E ja F Punkt 2.9 Pürofoorsed vedelikud, 1. ohukategooria Punkt 2.10 Pürofoorsed tahked ained, 1. ohukategooria Punkt 2.11 Isekuumenevad ained ja segud, 1. ja 2. ohukategooria Punkt 2.12 Ained ja segud, mis veega kokkupuutel eraldavad tuleohtlikke gaase; 1., 2. ja 3. ohukategooria Punkt 2.15 Orgaanilised peroksiidid, tüübid B, C, D, E ja F ►**M19** Punkt 2.17 Desensibiliseeritud lõhkeained, 1., 2., 3. ja 4. ohukategooria. ◄

▼B

1.3. **Sümbol: leek ringi kohal**

Piktogramm (1)	Ohuklass ja -kategooria (2)
GHS03 	Punkt 2.4 Oksüdeerivad gaasid, 1. ohukategooria Punkt 2.13 Oksüdeerivad vedelikud, 1., 2. ja 3. ohukategooria Punkt 2.14 Oksüdeerivad tahked ained, 1., 2. ja 3. ohukategooria

1.4. **Sümbol: gaasiboon**

Piktogramm (1)	Ohuklass ja -kategooria (2)
GHS04 	Punkt 2.5 Rõhu olevad gaasid: kokkusurutud gaas; veeldatud gaas; külmutatud veeldatud gaas; lahustatud gaas

1.5. **Sümbol: söövitus**

Piktogramm (1)	Ohuklass ja -kategooria (2)
GHS05 	Punkt 2.16 Meti söövitavad ained ja segud, 1. ohukategooria

1.6. **Piktogrammi ei ole vaja järgmiste füüsikaliste ohutegurite ohuklasside ja -kategooriate puhul:**

Punkt 2.1: Alamklassi 1.5 lõhkeained

Punkt 2.1: Alamklassi 1.6 lõhkeained

Punkt 2.2: Tuleohtlikud gaasid, 2. ohukategooria

▼M4

Punkt 2.3: Aerosoolid, 3. ohukategooria

▼B

Punkt 2.8: Isereageerivad ained ja segud, tüüp G

Punkt 2.15: Orgaanilised peroksiidid, tüüp G

2. 2. OSA: TERVISEOHUD

▼B

2.1. **Sümbol: pealuu ja ristatud sääreluud**

Piktogramm (1)	Ohuklass ja -kategooria (2)
GHS06 	Punkt 3.1 Äge mürgisus (suukaudne, nahakaudne, sissehingamisel), 1., 2. ja 3. ohukategooria

▼M12

2.2. **Sümbol: söövitus**

Piktogramm (1)	Ohuklass ja -kategooria (2)
GHS05 	Punkt 3.2 Nahasöövitus, 1. ohukategooria ja alamkategooriad 1A, 1B, 1C Punkt 3.3 Raske silmakahjustus, 1. ohukategooria

▼B

2.3. **Sümbol: hüüumärk**

Piktogramm (1)	Ohuklass ja -kategooria (2)
►M2 GHS07  ◄	Punkt 3.1 Äge mürgisus (suukaudne, nahakaudne, sissehingamisel), 4. ohukategooria Punkt 3.2 Nahaärritus, 2. ohukategooria Punkt 3.3 Silmade ärritus, 2. ohukategooria Punkt 3.4 ►M2 Naha sensibiliseerimine, 1., 1A, 1B ohukategooria ◄ Punkt 3.8 Mürgisus sihtelundi suhtes – ühekordne kokkupuude, 3. ohukategooria Hingamisteede ärritus Narkootiline toime

▼B

2.4. **Sümbol: terviseoht**

Piktogramm (1)	Ohuklass ja -kategooria (2)
GHS08 	Punkt 3.4 ►M2 Hingamisteede sensibiliseerimine, 1., 1A, 1B ohukategooria ◄ Punkt 3.5 Mutageensus sugurakkudele, 1.A, 1.B ja 2. ohukategooria Punkt 3.6 Kantserogeensus; 1.A, 1.B ja 2. ohukategooria Punkt 3.7 Reproduktiivtoksilisus, 1.A, 1.B ja 2. ohukategooria Punkt 3.8 Mürgisus sihtelundi suhtes – ühekordne kokkupuude, 1. ja 2. ohukategooria Punkt 3.9 Mürgisus sihtelundi suhtes – korduv kokkupuude, 1. ja 2. ohukategooria Punkt 3.10 Hingamiskahjustused, 1. ohukategooria

2.5. **Piktogrammi ei ole vaja järgmiste terviseohu kategooriate puhul:**

Punkt 3.7: reproduktiivtoksilisus, toime imetamisele ja imetamise kaudu, täiendav ohukategooria

3. 3. OSA: KESKKONNAOHUD

▼M4

3.1. **Sümbol: keskkond**

Piktogramm (1)	Ohuklass ja -kategooria (2)
GHS09 	Punkt 4.1 Ohtlik veekeskkonnale — ägeda mürgisuse 1. ohukategooria — pikaajalise ohu kategooriad: kroonilise ohu 1. kategooria, kroonilise ohu 2. kategooria

▼**M4**

Piktogrammi ei ole vaja järgmiste keskkonnaohu ohuklasside ja -kategooriate puhul:

Punkt 4.1: Ohtlik veekeskkonnale – pikaajalise ohu kategooriad: kroonilise ohu 3. kategooria, kroonilise ohu 4. kategooria.

▼**M2**

4. 4. OSA: TÄIENDAVAD OHUD

4.1. **Sümbol: hüüumärk**

Piktogramm	Ohuklass ja -kategooria
(1)	(2)
GHS07 	Punkt 5.1 Ohtlik osoonikihile, 1. ohukategooria

▼B

VI LISA

Teatavate ohtlike ainete ühtne klassifitseerimine ja märgistamine

▼M15

Käesoleva lisa 1. osas esitatakse ühtsete klassifikatsioonide ja märgistuste loetelu sissejuhatus, sealhulgas tabeli 3 igale kandele lisatav teave ning vastavad klassifikatsioonid ja ohulaused.

Käesoleva lisa 2. osas sätestatakse üldpõhimõtted toimikute ettevalmistamiseks, millega tehakse ettepanek ja esitatakse põhjendused ainete ühtseks klassifitseerimiseks ja märgistamiseks liidu tasandil.

Käesoleva lisa 3. osas loetletakse ohtlikud ained, mille puhul on liidu tasandil lepitud kokku ühtne klassifitseerimine ja märgistamine. Tabelis 3 esitatud klassifikatsiooni ja märgistamise aluseks on käesoleva määruse I lisas esitatud kriteeriumid.

▼B

1. 1. OSA: ÜHTSETE KLASSIFIKATSIOONIDE JA MÄRGISTUSTE LOETELU SISSEJUHATUS

1.1. **Igale kandele lisatav teave**

1.1.1. ***Kannete nummerdamine ja aine identifitseerimine***

1.1.1.1. *Indeksinumbrid*

3. osa kanded on loetletud vastavalt aine omadustele kõige iseloomulikuma elemendi aatomnumbrile. Orgaanilised ained on oma mitmekesisuse tõttu jagatud klassidesse. Iga aine indeksinumber koosneb reast numbritest, mis on esitatud kujul ABC-RST-VW-Y. ABC vastab kõige iseloomulikuma elemendi või molekuli kõige iseloomulikuma orgaanilise grupi aatomnumbrile. RST on aine järjekorranumber ABC-reas. VW tähistab esinemiskuju, millena ainet toodetakse või turustatakse. Y on kontrollarv, mis arvutatakse vastavalt kümnekohalise ISBNi (International Standard Book Number) meetodile. See number märgitakse veergu pealkirjaga „Indeksinumber”.

1.1.1.2. *EÜ numbrid*

EÜ number, nt EINECS, ELINCS või NLP („No-longer-polymers”), on aine Euroopa Liidus ametlikult kasutatav number. EINECSi number saadakse Euroopa kaubanduslike keemiliste ainete loetelust (EINECS) ([1]). ELINCSi number saadakse Euroopa teavitatud ainete loetelust (muudetud) (EUR 22543 EN, Euroopa Ühenduste Ametlike Väljaannete Talitus, 2006, ISSN 1018-5593). NLP number saadakse „No-longer-polymers” loetelust (muudetud) (Euroopa Ühenduste Ametlike Väljaannete Talituse dokument, 1997, ISBN 92-827-8995-0). EÜ number on seitsmekohaline ning esitatud kujul XXX-XXX-X, kusjuures esimene number on kas 200-001-8 (EINECS), 400-010-9 (ELINCS) või 500-001-0 (NLP). See number märgitakse veergu pealkirjaga „EÜ number”.

1.1.1.3. *CASi number*

Kande identifitseerimiseks lisatakse ka Chemical Abstracts Service'i (CAS) number. Tuleb märkida, et EINECSi number sisaldab nii aine veevabasid kui ka hüdraatunud vorme ning veevabadel ja hüdraatunud vormidel on sageli erinevad CASi numbrid. Lisatav CASi number käib ainult veevaba vormi kohta ja seetõttu ei kirjelda esitatud CASi number alati kannet sama täpselt kui EINECSi number. See number märgitakse veergu pealkirjaga „CASi number”.

([1]) EÜT C 146 A, 15.6.1990.

▼B

1.1.1.4. ►M18 *Keemiline nimetus* ◄

Võimaluse korral nimetatakse ohtlikke aineid nende IUPACi nimetusega. Aineid, mis on kantud EINECSi, ELINCSi või „No-longer-polymers" loetelusse, nimetatakse nendes loeteludes esineva nimetusega. Mõnel juhul lisatakse ka muud nimetused, nt tavanimetused või üldkasutatavad nimetused. Võimaluse korral nimetatakse taimekaitsetooteid ja biotsiide ISO nimetusega.

Tavaliselt ei mainita lisandeid, lisaaineid ega vähemtähtsaid komponente, kui neil ei ole märkimisväärset osa aine klassifitseerimisel.

Mõningaid aineid kirjeldatakse konkreetse puhtusastme järgi. 3. osasse ei ole kantud nende ainete protsendimäär, mis sisaldavad toimeainet (nt orgaanilisi peroksiide) rohkem; neil võivad olla muud ohtlikud omadused (nt need võivad olla plahvatusohtlikud) ning need tuleks vastavalt klassifitseerida ja märgistada.

Kui on märgitud konkreetsed sisalduse piirväärtused, kehtivad need kandega hõlmatud aine(te) suhtes. Eelkõige kannete puhul, kus ainete segu või ainet kirjeldatakse konkreetse puhtusprotsendiga, kehtivad piirväärtused üksnes 3. osas kirjeldatud aine suhtes, mitte aga puhta aine suhtes.

Piiramata artikli 17 lõike 2 kohaldamist, tuleb 3. osasse kantud ainete puhul märgistusel kasutada üht nimetatud osas esitatud nimedest. Teatavate ainete puhul on aine kindlakstegemise hõlbustamiseks esitatud nurksulgudes lisateavet. Seda lisateavet ei ole vaja märgistusele kanda.

Teatavates kannetes on viidatud lisanditele; nendel juhtudel järgneb aine nimetusele tekst: „(sisaldab ≥ xx % lisandeid)". Sellisel juhul loetakse sulgudes olevat viidet osaks aine nimetusest ja see tuleb kanda märgistusele.

1.1.1.5. *Kanded ainerühmade kohta*

3. osas on esitatud ka hulk rühmakandeid. Nendel juhtudel kehtivad klassifitseerimis- ja märgistusnõuded kõikide asjaomase kirjelduse alla kuuluvate ainete suhtes.

Mõnel juhul kehtivad klassifitseerimis- ja märgistusnõuded konkreetse aine suhtes, mis peaks kuuluma rühmakande alla. Sellistel juhtudel lisatakse aine kohta eraldi kanne 3. osasse ning rühmakande juurde lisatakse märkus „v.a mujal käesolevas lisas kirjeldatud ained".

Mõnel juhul võivad üksikained olla hõlmatud ka rohkem kui ühe rühmakandega. Nendel juhtudel kajastab aine klassifitseerimine mõlema rühmakande klassifitseerimist. Niisuguste juhtumite korral aga, kus on esitatud sama ohu erinevad klassifikatsioonid, kehtib kõige tõsisemasse kategooriasse kuuluv klassifikatsioon.

Kui ei ole määratletud teisiti, hõlmavad 3. osa kanded soolade kohta (mis tahes nimetuse all) nii veevabasid kui ka hüdraatunud vorme.

Kannetele, mis koosnevad rohkem kui neljast üksikainest, ei lisata tavaliselt EÜ ega CASi numbrit.

▼M15

1.1.2. ***Tabeli 3 iga kande klassifitseerimise ja märgistamisega seotud teave***

▼B

1.1.2.1. *Klassifitseerimiskoodid*

1.1.2.1.1. Ohuklassi ja -kategooria koodid

Iga kande klassifitseerimine põhineb I lisas sätestatud kriteeriumidel kooskõlas artikli 13 punktiga a ning see esitatakse koodina, mis tähistab ohuklassi ja selle ohuklassi piires ühte või mitut kategooriat/alamaklassi/tüüpi.

Ohuklasside ja -kategooria koodide iga ohukategooria/alamklassi/-tüübi puhul kasutatavad lühendid on esitatud tabelis 1.1.

Tabel 1.1

Ohuklass	Ohuklassi ja -kategooria kood
Lõhkeaine	Unst. Expl.
	Expl. 1.1
	Expl. 1.2
	Expl. 1.3
	Expl. 1.4
	Expl. 1.5
	Expl. 1.6
▼M19	
Tuleohtlikud gaasid	Flam. Gas 1A
	Flam. Gas 1B
	Flam. Gas 2
	Pyr. Gas
	Chem. Unst. Gas A
	Chem. Unst. Gas B
Aerosool	Aerosol 1
	Aerosol 2
	Aerosol 3
▼B	
Oksüdeeriv gaas	Ox. Gas 1
Rõhu all olev gaas	Press. Gas ([1])
Tuleohtlik vedelik	Flam. Liq. 1
	Flam. Liq. 2
	Flam. Liq. 3
Tuleohtlik tahke aine	Flam. Sol. 1
	Flam. Sol. 2
Isereageeriv aine või segu	Self-react. A
	Self-react. B
	Self-react. CD
	Self-react. EF
	Self-react. G

▼B

Ohuklass	Ohuklassi ja -kategooria kood
Pürofoorne vedelik	Pyr. Liq. 1
Pürofoorne tahke aine	Pyr. Sol. 1
Isekuumenev aine või segu	Self-heat. 1
	Self-heat. 2
Aine või segu, mis veega kokkupuutel eraldab tuleohtlikke gaase	Water-react. 1
	Water-react. 2
	Water-react. 3
Oksüdeeriv vedelik	Ox. Liq. 1
	Ox. Liq. 2
	Ox. Liq. 3
Oksüdeeriv tahke aine	Ox. Sol. 1
	Ox. Sol. 2
	Ox. Sol. 3
Orgaaniline peroksiid	Org. Perox. A
	Org. Perox. B
	Org. Perox. CD
	Org. Perox. EF
	Org. Perox. G
Metalli söövitav aine või segu	Met. Corr. 1

▼M19

Desensibiliseeritud lõhkeained	Desen. Expl. 1
	Desen. Expl. 2
	Desen. Expl. 3
	Desen. Expl. 4

▼B

Äge mürgisus	Acute Tox. 1
	Acute Tox. 2
	Acute Tox. 3
	Acute Tox. 4

▼M12

Nahasöövitus/-ärritus	Nahasöövitus 1A
	Nahasöövitus. 1B
	Nahasöövitus. 1C
	Nahasöövitus. 2
	Nahaärritus 2

▼B

Raske silmakahjustus/silmade ärritus	Eye Dam. 1
	Eye Irrit. 2

▼B

Ohuklass	Ohuklassi ja -kategooria kood
Hingamisteede/naha sensibiliseerimine	►M2 Resp. Sens. 1., 1A, 1B ◄ ►M2 Skin. Sens. 1., 1A, 1B ◄
Mutageensus sugurakkudele	Muta. 1A Muta. 1B Muta. 2
Kantserogeensus	Carc. 1A Carc. 1B Carc. 2
Reproduktiivtoksilisus	Repr. 1A Repr. 1B Repr. 2 Lact.
Mürgisus sihtelundi suhtes – ühekordne kokkupuude	STOT SE 1 STOT SE 2 STOT SE 3
Mürgisus sihtelundi suhtes – korduv kokkupuude	STOT RE 1 STOT RE 2
Hingamiskahjustus	Asp. Tox. 1
Ohtlik ►C4 veekeskkonnale ◄	Aquatic Acute 1 Aquatic Chronic 1 Aquatic Chronic 2 Aquatic Chronic 3 Aquatic Chronic 4
Ohtlik osoonikihile	►M2 Ozone 1 ◄

([1]) Vt märkust U punktis 1.1.3.

1.1.2.1.2. Ohulausete koodid

▼M4

Vastavalt III lisale esitatakse artikli 13 punkti b kohaselt kindlaksmääratud ohulause(te) kood(id). Lisaks sellele lisatakse teatavate ohulausete puhul kolmenumbrilisele koodile tähed täiendavaks eristamiseks. Kasutatakse järgmisi lisakoode:

▼B

H350i	Sissehingamisel võib põhjustada vähktõbe.
H360F	Võib kahjustada viljakust.
H360D	Võib kahjustada loodet.
H361f	Arvatavasti kahjustab viljakust.
H361d	Arvatavasti kahjustab loodet.
H360FD	Võib kahjustada viljakust. Võib kahjustada loodet.
H361fd	Arvatavasti kahjustab viljakust. Arvatavasti kahjustab loodet.
H360Fd	Võib kahjustada viljakust. Arvatavasti kahjustab loodet.
H360Df	Võib kahjustada loodet. Arvatavasti kahjustab viljakust.

1.1.2.2. *Märgistuskoodid*

Märgistusveerus on loetletud järgmised elemendid:

i) V lisas kirjeldatud ohupiktogrammi koodid vastavalt artiklis 26 sätestatud eelisjärjekorra eeskirjadele;

ii) tunnussõna „ettevaatust” või „hoiatus” vastavalt artikli 20 kolmandas lõigus sätestatud eelisjärjekorra eeskirjadele;

iii) III lisas kirjeldatud ohulausete koodid vastavalt klassifikatsioonile;

iv) täiendavate ohulausete koodid esitatakse vastavalt artikli 25 lõikele 1 ja II lisa 1. osas sätestatud eeskirjadele.

▼M15

1.1.2.3. *Konkreetsed sisalduse piirnormid, korrutustegurid ning ägeda mürgisuse hinnangud (ATE)*

Kui konkreetne sisalduse piirnorm [varem tõlgitud „piirväärtus”] erineb teatava kategooria puhul I lisas märgitud üldisest sisalduse piirnormist, esitatakse see eraldi veerus koos vastava klassifikatsiooniga, kasutades punktis 1.1.2.1.1 sätestatud koode. Ka ühtlustatud ATE väärtused on loetletud tabeli 3 samas veerus. Konkreetseid sisalduse piirnorme ja ühtlustatud ATE väärtusi peavad tootjad, importijad või allkasutajad kasutama seda ainet sisaldava segu klassifitseerimiseks. ATE leidmiseks kasutatakse I lisa punktis 3.1.3.6 kirjeldatud summeeritavuse valemit. Kui käesolevas lisas ei ole teatava kategooria jaoks konkreetset sisalduse piirväärtust esitatud, tuleb saasteaineid, lisaaineid või üksikkomponente sisaldavate ainete või segude klassifitseerimiseks kasutada üldisi kontsentratsiooni piirnorme. Kui ühtlustatud ATE väärtused ägeda mürgisuse kohta puuduvad, tuleb õige väärtus kindlaks teha olemasolevate andmete põhjal.

Kui ei ole märgitud teisiti, on sisalduse piirnorm aine massiprotsent, mis on arvutatud segu kogumassi suhtes.

▼M15

Kui korrutustegur on veekeskkonda ohustava ägeda mürgisuse 1. kategooriasse või kroonilise mürgisuse 1. kategooriasse klassifitseeritud ainete puhul ühtlustatud, esitatakse see korrutustegur tabelis 3 konkreetsete sisalduse piirnormidega samas veerus. Kui korrutustegur on veekeskkonda ohustava ägeda mürgisuse 1. kategooria või kroonilise mürgisuse 1. kategooria puhul ühtlustatud, esitatakse korrutustegur samas reas selle vastava kategooriaga. Kui tabelis 3 on antud üks korrutustegur ning aine on klassifitseeritud veekeskkonda ohustava ägeda mürgisuse 1. kategooriasse või kroonilise mürgisuse 1. kategooriasse, siis kasutab tootja, importija või allkasutaja seda korrutustegurit seda ainet sisaldava segu klassifitseerimiseks veekeskkonda ohustava ägeda mürgisuse ja kroonilise mürgisuse kategooriasse summeerimismeetodi abil. Kui tabelis 3 ei ole korrutustegurit antud, siis määrab korrutusteguri(d) tootja, importija või allkasutaja aine kohta kättesaadava teabe põhjal. Korrutusteguri määramiseks ja kasutamiseks vt I lisa punkt 4.1.3.5.5.5.

▼B

1.1.3. ***Kandele lisatavad märkused***

Veerus pealkirjaga „Märkused” on loetletud kandele lisatav(ad) märkus(ed). Märkuste tähendus on järgmine:

1.1.3.1. *Ainete kindlakstegemise, klassifitseerimise ja märgistamisega seotud märkused*

Märkus A:

Piiramata artikli 17 lõike 2 kohaldamist, peab aine nimetus esinema etiketil vormis, mis on esitatud 3. osas.

3. osas kasutatakse mõnikord üldkirjeldusi, näiteks „… ühendid” või „… soolad”. Sellisel juhul peab tarnija esitama etiketil korrektse nimetuse, võttes nõuetekohaselt arvesse punkti 1.1.1.4.

Märkus B:

Mõningaid aineid (happed, alused jne) turustatakse erineva sisaldusega vesilahustena ja seetõttu tuleb need lahused erinevalt klassifitseerida ja märgistada, sest oht on eri sisalduste puhul erinev.

3. osa kannetel, millele on lisatud märkus B, on järgmist tüüpi üldnimetus: „lämmastikhape … %”.

Sellisel juhul peab tarnija märkima etiketile lahuse sisalduse protsendi. Kui pole teisiti märgitud, eeldatakse, et sisaldus arvutatakse massiprotsendina.

Märkus C:

Mõningaid orgaanilisi aineid võib turustada kas teatavate isomeeride kujul või mitme isomeeri seguna.

Sellisel juhul peab tarnija märkima etiketile, kas aine on üks kindel isomeer või isomeeride segu.

▼B

Märkus D:

Teatavaid aineid, mis võivad kergesti iseeneslikult polümeeruda või laguneda, turustatakse tavaliselt stabiliseeritud kujul. 3. osas on nad loetletud just sellel kujul.

Siiski turustatakse neid aineid mõnikord ka stabiliseerimata kujul. Sellisel juhul peab tarnija märkima etiketile aine nimetuse järele sõna „stabiliseerimata”.

▼M15

_____

▼B

Märkus F:

Aine võib sisaldada stabilisaatorit. Kui stabilisaator muudab aine ohtlikke omadusi, nagu on näidatud 3. osas esitatud klassifikatsioonis, tuleb aine klassifitseerida ja märgistada vastavalt ohtlike segude klassifitseerimise ja märgistamise eeskirjadele.

Märkus G:

Seda ainet võib turustada plahvatusohtlikul kujul; sellisel juhul tuleb seda hinnata asjakohaseid katsemeetodeid kasutades. Esitatud klassifikatsioon ja märgistamine osutavad aine plahvatusohtlikkusele.

▼M2

_____

▼B

Märkus J:

Ainet ei pea klassifitseerima kantserogeenseks või mutageenseks, kui on võimalik tõendada, et aine sisaldab alla 0,1 massiprotsendi benseeni (EINECSi nr 200-753-7). Käesolev märkus kehtib ainult teatavate 3. osas nimetatud komplekssete söest ja naftast saadud ainete puhul.

▼M15

Märkus K:

Ainet ei ole vaja klassifitseerida kantserogeenseks ega mutageenseks, kui saab tõendada, et aine sisaldab vähem kui 0,1 massiprotsenti 1,3-butadieeni (EINECSi nr 203-450-8). Kui ainet ei klassifitseerita kantserogeenseks või mutageenseks, kohaldatakse selle suhtes vähemalt hoiatuslauseid (P102-)P210-P403. Käesolev märkus kehtib ainult teatavate 3. osas nimetatud komplekssete naftast saadud ainete puhul.

▼B

Märkus L:

Ainet ei pea klassifitseerima kantserogeenseks, kui on võimalik tõendada, et aine sisaldab alla 3 % Dmso-ekstrakti, mõõdetuna IP 346 meetodil: „polütsükliliste aromaatsete ühendite kindlakstegemine kasutamata määrde-baasõlides ja asfalteenidevabades petrooleumifraktsioonides – dimetüülsulfoksiidi ekstraheerimise murdumisnäitaja meetod”, Institute of Petroleum, London. Käesolev märkus kehtib ainult teatavate 3. osas nimetatud komplekssete naftast saadud ainete puhul.

Märkus M:

Ainet ei pea klassifitseerima kantserogeenseks, kui on võimalik tõendada, et see aine sisaldab alla 0,005 massiprotsendi benso[a]püreeni (EINECSi nr 200-028-5). Käesolev märkus kehtib ainult teatavate 3. osas nimetatud komplekssete söest saadud ainete puhul.

▼B

Märkus N:

Ainet ei pea klassifitseerima kantserogeenseks, kui on teada aine rafineerimise kõik etapid ja kui on võimalik tõendada, et aine, millest see on toodetud, ei ole kantserogeen. Käesolev märkus kehtib ainult teatavate 3. osas nimetatud komplekssete naftast saadud ainete puhul.

▼M15

Märkus P:

Ainet ei ole vaja klassifitseerida kantserogeenseks ega mutageenseks, kui saab tõendada, et aine sisaldab vähem kui 0,1 massiprotsenti benseeni (EINECSi nr 200-753-7).

Kui ainet ei klassifitseerita kantserogeenseks või mutageenseks, kohaldatakse selle suhtes vähemalt hoiatuslauseid (P102-)P260-P262-P301 + P310-P331.

Käesolev märkus kehtib ainult teatavate 3. osas nimetatud komplekssete naftast saadud ainete puhul.

▼B

Märkus Q:

Ainet ei pea klassifitseerima kantserogeenseks, kui on võimalik tõendada, et see vastab ühele järgmistest tingimustest:

— lühiajalise biopüsivuse kindlaksmääramiseks tehtud sissehingamiskatse näitab, et üle 20 μm pikkuste kiudude kaalutud poolestusaeg on alla 10 päeva, või

— lühiajalise biopüsivuse kindlaksmääramiseks tehtud intratrahheaalne instillatsioonikatse näitab, et üle 20 μm pikkuste kiudude kaalutud poolestusaeg on alla 40 päeva, või

— asjakohane intraperitoneaalne katse ei näita kantserogeensuse suurenemist või

— sobivas pikaajalises sissehingamiskatses ei ole tuvastatud märkimisväärseid patogeenseid ega neoplastilisi muutusi.

Märkus R:

Kiude ei pea klassifitseerima kantserogeenseteks, kui nende pikkuse põhjal kaalutud geomeetrilise keskmise diameetri ja kahekordse geomeetrilise standardhälbe vahe on üle 6 μm.

▼M15

Märkus S:

Artikli 17 kohaselt ei ole selle aine jaoks etiketti vaja (vt I lisa punkt 1.3) (tabel 3).

▼B

Märkus T:

Seda ainet võib turustada kujul, milles tal ei ole 3. osa kande klassifikatsioonis näidatud füüsikalisi ohte. Kui käesoleva määruse I lisa 2. osas ettenähtud vastava meetodi või vastavate meetodite tulemused näitavad, et turustatava ainel konkreetsel vormil need füüsikalised ohud puuduvad, klassifitseeritakse aine vastavalt selle katse/nende katsete tulemustele. Vastav teave, sh viide asjaomase(te)le katsemeetodi(te)le, tuleks lisada ohutuskaardile.

▼M15

Märkus U (tabel 3):

▼M12

Kui turule viiakse gaase, tuleb need klassifitseerida kui „Rõhu all olevad gaasid” ühes järgmises rühmas: surugaas, veeldatud gaas, külmutatud veeldatud gaas või lahustatud gaas. Rühm valitakse vastavalt füüsikalisele olekule sõltuvalt sellest, kuidas gaas on pakendatud ja seega tuleb seda teha iga konkreetse juhtumi puhul eraldi. Määratakse kindlaks järgmised koodid:

Press. Gas (Comp.)

Press. Gas (Liq.)

Press. Gas (Ref. Liq.)

Press. Gas (Diss.)

Aerosoole ei klassifitseerita rõhu all olevaks gaasiks (vt I lisa, 2. osa, punkt 2.3.2.1, märkus 2).

▼B

1.1.3.2. *Segude klassifitseerimise ja märgistamisega seotud märkused*

▼M15

Märkus 1:

Märgitud kontsentratsioon või selle puudumisel käesolevas määruses esitatud üldised kontsentratsioonid on metallilise elemendi massiprotsent, mis on arvutatud valmistise kogumassi suhtes.

▼B

Märkus 2:

Märgitud isotsüanaadi sisaldus on vaba monomeeri massiprotsent, mis on arvutatud segu kogumassi suhtes.

Märkus 3:

Märgitud sisaldus on vees lahustunud kromaatioonide massiprotsent, mis on arvutatud segu kogumassi suhtes.

Märkus 5:

Gaasiliste segude sisalduse piirväärtusi väljendatakse mahuprotsendina.

Märkus 7:

Niklit sisaldavad sulamid klassifitseeritakse nahka sensibiliseerivatena, kui eraldumise määr on suurem kui 0,5 µg Ni/cm^2/nädalas, nagu mõõdeti Euroopa Standardset katsemeetodit EN 1811 kasutades.

▼M15

Märkus 8:

Segu klassifitseerimist kantserogeenseks ei pruugita kohaldada, kui on võimalik näidata, et maksimaalne teoreetiline vabaneva formaldehüüdi sisaldus turule lastud segus, olenemata selle allikast, on väiksem kui 0,1 %.

Märkus 9:

Segu klassifitseerimist mutageenseks ei pruugita kohaldada, kui on võimalik näidata, et maksimaalne teoreetiline vabaneva formaldehüüdi sisaldus turule lastud segus, olenemata selle allikast, on väiksem kui 1 %.

———————

1.2. **Tabeli 3 klassifikatsioonid ja ohulaused, mis tulenevad direktiivi 67/548/EMÜ I lisa klassifikatsioonide tõlkimisest**

▼**M15**

1.2.1. ***Miinimumklassifikatsioon***

Teatavate ohuklasside, sh ägeda mürgisuse ja korduval kokkupuutumisel toimuva sihtorgani kahjustuse puhul, ei vasta direktiivi 67/548/EMÜ kriteeriumidele vastav klassifitseerimine otseselt käesoleva määruse ohuklassidesse ja -kategooriatesse klassifitseerimisele. Nendel juhtudel loetakse käesolevas lisas esitatud klassifikatsiooni miinimumklassifikatsiooniks. Seda klassifikatsiooni kohaldatakse juhul, kui ei ole täidetud ükski järgmistest tingimustest:

— tootjal või importijal on juurdepääs andmetele või muule I lisa 1. osas kirjeldatud teabele, mis tingib vajaduse klassifitseerida aine või segu miinimumklassifikatsioonist rangemasse kategooriasse. Sel juhul tuleb kohaldada rangemat kategooriat;

— kui sissehingamisega ägeda mürgisuse katses kasutatava aine füüsikaline olek on tootjale või importijale teada, võib miinimumklassifikatsiooni VII lisas oleva tõlgendamistabeli põhjal jagada täpsemateks alajaotusteks. Sel juhul asendab VII lisast tulenev klassifikatsioon käesolevas lisas märgitud klassifikatsiooni, kui need kaks on erinevad.

Kategooria miinimumklassifikatsiooni tähistab tabeli 3 veerus „Klassifikatsioon” tärn *.

Tärni * võib esineda ka veerus „Konkreetsed sisalduse piirnormid, korrutustegurid ja ägeda mürgisuse hinnangud (ATE)”, kus see näitab, et asjakohase kande puhul on tegemist ägeda mürgisuse konkreetse sisalduse piirnormiga vastavalt direktiivile 67/548/EMÜ. Neid sisalduse piirnorme ei saa „tõlkida” sisalduse piirnormideks vastavalt käesolevale määrusele, eriti kui on esitatud miinimumklassifikatsioon. Kui on lisatud tärn *, võib selle kande puhul klassifitseerimine ägeda mürgisuse kategooriasse olla erilist tähelepanu nõudev asjaolu.

1.2.2. ***Kokkupuuteviisi ei saa välistada***

Teatavate ohuklasside, nt sihtelundile avalduva mürgisuse puhul tuleks ohulauses märkida kokkupuuteviis ainult juhul, kui on veenvalt tõendatud, et ükski teine kokkupuuteviis I lisa kriteeriumide kohaselt ohtu ei põhjusta. Direktiivi 67/548/EMÜ kohaselt märgitakse kokkupuuteviis siis, kui on andmeid, mis õigustavad sellise kokkupuuteviisi puhul klassifitseerimist lausega R48. Direktiivi 67/548/EMÜ kohane klassifikatsioon, millel on osutatud kokkupuuteviis, on käesoleva määruse alusel muudetud vastavateks klassideks ja kategooriateks, kuid koos üldise ohulausega, mis ei näita kokkupuuteviisi, sest vajalik teave ei ole kättesaadav.

Neid ohulauseid tähistab tabelis 3 märge kaks tärni **.

1.2.3. ***Ohulaused reproduktiivtoksilisuse kohta***

Ohulaused H360 ja H361 osutavad üldisele riskile seoses mõjuga viljakusele ja arengule: „Võib kahjustada/Arvatavasti kahjustab viljakust või loodet”. Kriteeriumide kohaselt võib üldist ohtu väljendava ohulause asendada konkreetsele ohule viitava ohulausega vastavalt punktile 1.1.2.1.2. Kui muule eristamisele ei osutata, siis

▼M15

on selle aluseks tõendid, mis näitavad muu mõju puudumist, vastuolulised andmed või andmete puudumine, ning sellise eristamise kohta kehtivad artikli 4 lõikes 3 sätestatud kohustused.“

Et mitte kaotada direktiivi 67/548/EMÜ kohast informatsiooni ühtsete klassifikatsioonide kohta viljakuse ja arenguhäirete osas, on klassifikatsioonid muudetud üksnes nende mõjudega seoses, mis on klassifitseeritud vastavalt käesolevale direktiivile.

Neid ohulauseid tähistab tabelis 3 märge kolm tärni ***.

1.2.4. ***Füüsikaliste ohtude õiget klassifikatsiooni ei ole õnnestunud kindlaks teha***

Osa kannete puhul ei ole võimalik füüsikaliste ohtude õiget klassifikatsiooni esitada, kuna käesolevas määruses sätestatud klassifitseerimiskriteeriumide kohaldamiseks ei ole piisavalt andmeid. Kanne võidakse määrata varem näidatust erinevasse (ka kõrgemasse) kategooriasse või isegi muusse ohuklassi. Klassifitseerimise õigsust kinnitatakse katsetega.

Füüsikaliste ohtude kanded, mille kinnitamiseks tuleb teha veel katseid, on tähistatud tabelis 3 nelja tärniga ****.

▼B

2. 2. OSA: ÜHTSE KLASSIFITSEERIMISE JA MÄRGISTAMISE TOIMIKUD

Käesolevas osas on sätestatud üldpõhimõtted toimikute ettevalmistamiseks, millega tehakse ettepanek ja esitatakse põhjendused ühtseks klassifitseerimiseks ja märgistamiseks.

Toimikute metoodika ja vormi aluseks on määruse (EÜ) nr 1907/2006 I lisa punktide 1, 2 ja 3 vastavad osad.

Kõikide toimikute puhul võetakse arvesse asjakohast registreerimistoimikust saadud teavet ning võib kasutada ka muud kättesaadavat teavet. Ohuteabe kohta, mida ei ole varem kemikaaliametile esitatud, lisatakse toimikusse uuringute aruande kokkuvõte.

Ühtse klassifitseerimise ja märgistamise toimik sisaldab järgmist:

— Ettepanek

Ettepanekus sisalduvad asjaomase aine või asjaomaste ainete tunnusandmed ning esitatud ühtse klassifikatsiooni ja märgistuse kohta.

— Esitatud ühtlustatud klassifikatsiooni ja märgistuse põhjendus

Kättesaadavat infot võrreldakse käesoleva määruse I lisa 2.–5. osas esitatud kriteeriumidega, võttes seejuures arvesse selle 1. osas sätestatud üldpõhimõtteid; see viiakse läbi ja dokumenteeritakse määruse (EÜ) nr 1907/2006 I lisas sisalduva kemikaaliohutuse aruande B osas kehtestatud vorminõuete kohaselt.

▼B

— Muude toimete põhjendus ühenduse tasandil

Muude toimete kui kantserogeensuse, mutageensuse, reproduktiivtoksilisuse või hingamisteid ärritavate omaduste puhul esitatakse põhjendused selle kohta, et on vaja võtta meetmeid ühenduse tasandil. See ei kehti ainete suhtes, mis on toimeained direktiivi 91/414/EMÜ või direktiivi 98/8/EÜ tähenduses.

▼M15

3. 3. OSA. ÜHTLUSTATUD KLASSIFIKATSIOONI JA MÄRGISTAMISE TABEL

———————

▼M15

Tabel 3.

Ohtlike ainete ühtse klassifitseerimise ja märgistamise loetelu

▼B

Indeksinr	►M18 Keemiline nimetus ◄	EÜ nr	CASi nr	Klassifikatsioon		Märgistus			►M18 Konkreetsed sisalduse piirnormid, korrutustegurid ja ATEd (*) ◄	Märkused
				Ohuklasside ja -kategooriate koodid	Ohulausete koodid	Piktogrammide ja tunnussõnade koodid	Ohulausete koodid	Täiendavate ohulausete koodid		
▼M16										
001-001-00-9	vesinik	215-605-7	1333-74-0	Flam.Gas 1 Press.Gas	H220	GHS02 GHS04 Dgr	H220			U
001-002-00-4	liitiumalumiiniumhüdriid	240-877-9	16853-85-3	Water-react. 1 Skin Corr. 1A	H260 H314	GHS02 GHS05 Dgr	H260 H314			
001-003-00-X	naatriumhüdriid	231-587-3	7646-69-7	Water-react. 1	H260	GHS02 Dgr	H260			
001-004-00-5	kaltsiumhüdriid	232-189-2	7789-78-8	Water-react. 1	H260	GHS02 Dgr	H260			
003-001-00-4	liitium	231-102-5	7439-93-2	Water-react. 1 Skin Corr. 1B	H260 H314	GHS02 GHS05 Dgr	H260 H314	EUH014		
003-002-00-X	*n*-heksüülliitium	404-950-0	21369-64-2	Water-react. 1 Pyr.Sol. 1 Skin Corr. 1A	H260 H250 H314	GHS02 GHS05 Dgr	H260 H250 H314	EUH014		
003-003-00-5	(2-metüülpropüül)liitium; isobutüülliitium	440-620-2	920-36-5	Water-react. 1 Pyr.Liq. 1 Skin Corr. 1A STOT SE 3 Aquatic Acute 1 Aquatic Chronic 1	H260 H250 H314 H336 H400 H410	GHS02 GHS05 GHS07 GHS09 Dgr	H260 H250 H314 H336 H410	EUH014		

▼M16

Indeksinr	►M18 Keemiline nimetus ◄	EÜ nr	CASi nr	Klassifikatsioon		Märgistus			►M18 Konkreetsed sisalduse piirnormid, korrutustegurid ja ATEd (*) ◄	Märkused
				Ohuklasside ja -kategooriate koodid	Ohulausete koodid	Piktogrammide ja tunnussõnade koodid	Ohulausete koodid	Täiendavate ohulausete koodid		
004-001-00-7	berüllium	231-150-7	7440-41-7	Carc. 1B Acute Tox. 2 * Acute Tox. 3 * STOT RE 1 Eye Irrit. 2 STOT SE 3 Skin Irrit. 2 Skin Sens. 1	H350i H330 H301 H372 ** H319 H335 H315 H317	GHS06 GHS08 Dgr	H350i H330 H301 H372 ** H319 H335 H315 H317			
004-002-00-2	berülliumiühendid, v.a alumiiniumberülliumsilikaadid ja mujal käesolevas lisas nimetatud ühendid	—	—	Carc. 1B Acute Tox. 2 * Acute Tox. 3 * STOT RE 1 Eye Irrit. 2 STOT SE 3 Skin Irrit. 2 Skin Sens. 1 Aquatic Chronic 2	H350i H330 H301 H372 ** H319 H335 H315 H317 H411	GHS06 GHS08 GHS09 Dgr	H350i H330 H301 H372 ** H319 H335 H315 H317 H411			A
004-003-00-8	berülliumoksiid	215-133-1	1304-56-9	Carc. 1B Acute Tox. 2 * Acute Tox. 3 * STOT RE 1 Eye Irrit. 2 STOT SE 3 Skin Irrit. 2 Skin Sens. 1	H350i H330 H301 H372 ** H319 H335 H315 H317	GHS06 GHS08 Dgr	H350i H330 H301 H372 ** H319 H335 H315 H317			

▼M16

Indeksinr	►M18 Keemiline nimetus ◄	EÜ nr	CASi nr	Klassifikatsioon		Märgistus			►M18 Konkreetsed sisalduse piirnormid, korrutustegurid ja ATEd (*) ◄	Märkused
				Ohuklasside ja -kategooriate koodid	Ohulausete koodid	Piktogrammide ja tunnussõnade koodid	Ohulausete koodid	Täiendavate ohulausete koodid		
005-001-00-X	boortrifluoriid	231-569-5	7637-07-2	Press.Gas Acute Tox. 2 * Skin Corr. 1A	H330 H314	GHS04 GHS06 GHS05 Dgr	H330 H314	EUH014		U
005-002-00-5	boortrikloriid	233-658-4	10294-34-5	Press.Gas Acute Tox. 2 * Acute Tox. 2 * Skin Corr. 1B	H330 H300 H314	GHS04 GHS06 GHS05 Dgr	H330 H300 H314	EUH014		U
005-003-00-0	boortribromiid	233-657-9	10294-33-4	Acute Tox. 2 * Acute Tox. 2 * Skin Corr. 1A	H330 H300 H314	GHS06 GHS05 Dgr	H330 H300 H314	EUH014		
005-004-00-6	trialküülboraanid, tahked	—	—	Pyr.Sol. 1 Skin Corr. 1B	H250 H314	GHS02 GHS05 Dgr	H250 H314			A
005-004-01-3	trialküülboraanid, vedelad	—	—	Pyr.Liq. 1 Skin Corr. 1B	H250 H314	GHS02 GHS05 Dgr	H250 H314			A
005-005-00-1	trimetüülboraat	204-468-9	121-43-7	Flam.Liq. 3 Acute Tox. 4 *	H226 H312	GHS02 GHS07 Wng	H226 H312			
005-006-00-7	dibutüültinavesinikboraat	401-040-5	75113-37-0	Repr. 1B Muta. 2 STOT RE 1 Acute Tox. 4 * Acute Tox. 4 * Eye Dam. 1 Skin Sens. 1 Aquatic Acute 1 Aquatic Chronic 1	H360FD H341 H372** H312 H302 H318 H317 H400 H410	GHS05 GHS08 GHS07 GHS09 Dgr	H360FD H341 H372** H312 H302 H318 H317 H410			

▼**M16**

Indeksinr	►**M18** Keemiline nimetus ◄	EÜ nr	CASi nr	Klassifikatsioon		Märgistus			►**M18** Konkreetsed sisalduse piirnormid, korrutustegurid ja ATEd (*) ◄	Märkused
				Ohuklasside ja -kategooriate koodid	Ohulausete koodid	Piktogrammide ja tunnussõnade koodid	Ohulausete koodid	Täiendavate ohulausete koodid		
005-007-00-2	boorhape; [1] boorhape; [2]	233-139-2 [1] 234-343-4 [2]	10043-35-3 [1] 11113-50-1 [2]	Repr. 1B	H360FD	GHS08 Dgr	H360FD		Repr.1B; H360FD: C ≥ 5,5 %	
005-008-00-8	diboortrioksiid; booroksiid	215-125-8	1303-86-2	Repr. 1B	H360FD	GHS08 Dgr	H360FD		Repr.1B; H360FD:C ≥ 3,1 %	
005-009-00-3	tetrabutüülammooniumbutüültrifenüülboraat	418-080-4	120307-06-4	Skin Sens. 1 Aquatic Acute 1 Aquatic Chronic 1	H317 H400 H410	GHS07 GHS09 Wng	H317 H410			
005-010-00-9	*N*,*N*-dimetüülaniliiniumtetrakis(-pentafluorofenüül)boraat	422-050-6	118612-00-3	Carc. 2 Acute Tox. 4 * Skin Irrit. 2 Eye Dam. 1	H351 H302 H315 H318	GHS08 GHS05 GHS07 Dgr	H351 H302 H315 H318			
005-011-00-4	dinaatriumtetraboraat, veevaba; boorhappe dinaatriumsool; [1] tetraboordinaatriumheptaoksiid, hüdraat; [2] ortoboorhappe naatriumsool [3]	215-540-4 [1] 235-541-3 [2] 237-560-2 [3]	1330-43-4 [1] 12267-73-1 [2] 13840-56-7 [3]	Repr. 1B	H360FD	GHS08 Dgr	H360FD		Repr. 1B; H360FD: C ≥4,5 %	
005-011-01-1	dinaatriumtetraboraat, dekahüdraat; booraksdekahüdraat	215-540-4	1303-96-4	Repr. 1B	H360FD	GHS08 Dgr	H360FD		Repr.1B; H360FD: C ≥ 8,5 %	
005-011-02-9	dinaatriumtetraboraadi pentahüdraat; borakspentahüdraat	215-540-4	12179-04-3	Repr. 1B	H360FD	GHS08 Dgr	H360FD		Repr.B; H360FD: C ≥ 6,5 %	

▼**M16**

Indeksinr	►**M18** Keemiline nimetus ◄	EÜ nr	CASi nr	Klassifikatsioon		Märgistus			►**M18** Konkreetsed sisalduse piirnormid, korrutustegurid ja ATEd (*) ◄	Märkused
				Ohuklasside ja -kategooriate koodid	Ohulausete koodid	Piktogrammide ja tunnussõnade koodid	Ohulausete koodid	Täiendavate ohulausete koodid		
005-012-00-X	dietüül{4-[1,5,5-tris(4-dietüülaminofenüül)penta-2,4-dienülideen]tsükloheksa-2,5-dienülideen}ammoniumbutüültrifenüülboraat	418-070-1	141714-54-7	Skin Sens. 1 Aquatic Acute 1 Aquatic Chronic 1	H317 H400 H410	GHS07 GHS09 Wng	H317 H410			
005-013-00-5	dietüülmetoksüboraan	425-380-9	7397-46-8	Pyr.Liq. 1 Acute Tox. 4 * Acute Tox. 4 * Acute Tox. 4 * STOT RE 2 * Skin Corr. 1B Skin Sens. 1 Aquatic Chronic 4	H250 H332 H312 H302 H373** H314 H317 H413	GHS02 GHS05 GHS08 GHS07 Dgr	H250 H332 H312 H302 H373** H314 H317 H413			
005-014-00-0	4-formüülfenüülboorhape	438-670-5	87199-17-5	Skin Sens. 1	H317	GHS07 Wng	H317			
005-015-00-6	1-klorometüül-4-fluoro-1,4-diasoniabitsüklo[2.2.2]oktaanbis(tetrafluoroboraat)	414-380-4	140681-55-6	Acute Tox. 4 * Eye Dam. 1 Skin Sens. 1 Aquatic Chronic 3	H302 H318 H317 H412	GHS05 GHS07 Dgr	H302 H318 H317 H412			
005-016-00-1	tetrabutüülammooniumbutüültris(4-*tert*-butüülfenüül)boraat	431-370-5	—	Aquatic Chronic 4	H413	—	H413			

▼M16

Indeksinr	►M18 Keemiline nimetus ◄	EÜ nr	CASi nr	Klassifikatsioon		Märgistus			►M18 Konkreetsed sisalduse piirnormid, korrutustegurid ja ATEd (*) ◄	Märkused
				Ohuklasside ja -kategooriate koodid	Ohulausete koodid	Piktogrammide ja tunnussõnade koodid	Ohulausete koodid	Täiendavate ohulausete koodid		
005-017-00-7	naatriumperboraat; [1] naatriumperoksometaboraat; [2] naatriumperoksoboraat; [sisaldab < 0,1 massiprotsenti osakesi aerodünaamilise läbimõõduga alla 50 μm]	239-172-9 [1] 231-556-4 [2]	15120-21-5 [1] 7632-04-4 [2]	Ox.Sol. 2 Repr. 1B Acute Tox. 4 * STOT SE 3 Eye Dam. 1	H272 H360Df H302 H335 H318	GHS03 GHS05 GHS08 GHS07 Dgr	H272 H360Df H302 H335 H318		Repr.1B; H360Df: C ≥9 % Repr.1B; H360 D: 6,5 % ≤ C <9 % Eye Dam. 1; H318: C ≥ 22 % Eye Irrit. 2; H319: 14 % ≤ C < 22 %	
005-017-01-4	naatriumperboraat; [1] naatriumperoksometaboraat; [2] naatriumperoksoboraat; [sisaldab < 0,1 massiprotsenti osakesi aerodünaamilise läbimõõduga alla 50 μm]	239-172-9 [1] 231-556-4 [2]	15120-21-5 [1] 7632-04-4 [2]	Ox.Sol. 2 Repr. 1B Acute Tox. 3 * Acute Tox. 4 * STOT SE 3 Eye Dam. 1	H272 H360Df H331 H302 H335 H318	GHS03 GHS06 GHS05 GHS08 Dgr	H272 H360Df H331 H302 H335 H318		Repr. 1B; H360Df: C ≥9 % Repr. 1B; H360D: 6,5 % ≤ C < 9 % Eye Dam. 1; H318: C ≥ 22 % Eye Irrit. 2; H319: 14 % ≤ C < 22 %	

▼**M16**

Indeksinr	►**M18** Keemiline nimetus ◄	EÜ nr	CASi nr	Klassifikatsioon		Märgistus			►**M18** Konkreetsed sisalduse piirnormid, korrutustegurid ja ATEd (*) ◄	Märkused
				Ohuklasside ja -kategooriate koodid	Ohulausete koodid	Piktogrammide ja tunnussõnade koodid	Ohulausete koodid	Täiendavate ohulausete koodid		
005-018-00-2	perboorhappe ($H_3BO_2(O_2)$) mononaatriumsool, trihüdraat; [1] perboorhappe naatriumsool, tetrahüdraat; [2] perboorhappe ($HBO(O_2)$) naatriumsoola tetrahüdraat; [3] naatriumperoksoboraadi heksahüdraat; [sisaldab < 0,1 massiprotsenti osakesi aerodünaamilise läbimõõduga alla 50 µm]	239-172-9 [1] 234-390-0 [2] 231-556-4 [3]	13517-20-9 [1] 37244-98-7 [2] 10486-00-7 [3]	Repr. 1B STOT SE 3 Eye Dam. 1	H360Df H335 H318	GHS05 GHS08 GHS07 Dgr	H360Df H335 H318		Repr. 1B; H360Df: C ≥ 14 % Repr. 1B; H360D: 10 % ≤ C < 14 % Eye Dam. 1; H318: C ≥ 36 % Eye Irrit. 2; H319: 22 % ≤ C < 36 %	
005-018-01-X	perboorhappe ($H_3BO_2(O_2)$) mononaatriumsool, trihüdraat; [1] perboorhappe naatriumsool, tetrahüdraat; [2] perboorhappe ($HBO(O_2)$) naatriumsool, tetrahüdraat; [3] naatriumperoksoboraadi heksahüdraat; [sisaldab < 0,1 massiprotsenti osakesi aerodünaamilise läbimõõduga alla 50 µm]	239-172-9 [1] 234-390-0 [2] 231-556-4 [3]	13517-20-9 [1] 37244-98-7 [2] 10486-00-7 [3]	Repr. 1B Acute Tox. 4 * STOT SE 3 Eye Dam. 1	H360Df H332 H335 H318	GHS05 GHS08 GHS07 Dgr	H360Df H332 H335 H318		Repr. 1B; H360Df: C ≥ 14 % Repr. 1B; H360D: 10 % ≤ C < 14 % Eye Dam. 1; H318: C ≥ 36 % Eye Irrit. 2; H319: 22 % ≤ C < 36 %	

▼**M16**

Indeksinr	►**M18** Keemiline nimetus ◄	EÜ nr	CASi nr	Klassifikatsioon		Märgistus			►**M18** Konkreetsed sisalduse piirnormid, korrutustegurid ja ATEd (*) ◄	Märkused
				Ohuklasside ja -kategooriate koodid	Ohulausete koodid	Piktogrammide ja tunnussõnade koodid	Ohulausete koodid	Täiendavate ohulausete koodid		
005-019-00-8	perboorhappe naatriumsool; [1] perboorhappe naatriumsool, monohüdraat; [2] perboorhappe ($HBO(O_2)$) naatriumsool, monohüdraat; [3] naatriumperoksoboraat; [sisaldab < 0,1 massiprotsenti osakesi aerodünaamilise läbimõõduga alla 50 μm]	234-390-0 [1] 234-390-0 [2] 231-556-4 [3]	11138-47-9 [1] 12040-72-1 [2] 10332-33-9 [3]	Ox.Sol. 3 Repr. 1B Acute Tox. 4 * STOT SE 3 Eye Dam. 1	H272 H360Df H302 H335 H318	GHS03 GHS05 GHS08 GHS07 Dgr	H272 H360Df H302 H335 H318		Repr. 1B; H360Df: C ≥ 9 % Repr. 1B; H360D: 6,5 % ≤ C < 9 % Eye Dam. 1; H318: C ≥ 22 % Eye Irrit. 2; H319: 14 % ≤ C < 22 %	
005-019-01-5	perboorhappe naatriumsool; [1] perboorhappe naatriumsool, monohüdraat; [2] perboorhappe ($HBO(O_2)$) naatriumsool, monohüdraat [3] naatriumperoksoboraat; [sisaldab < 0,1 massiprotsenti osakesi aerodünaamilise läbimõõduga alla 50 μm]	234-390-0 [1] 234-390-0 [2] 231-556-4 [3]	11138-47-9 [1] 12040-72-1 [2] 10332-33-9 [3]	Ox.Sol. 3 Repr. 1B Acute Tox. 3 * Acute Tox. 4 * STOT SE 3 Eye Dam. 1	H272 H360Df H331 H302 H335 H318	GHS03 GHS06 GHS05 GHS08 Dgr	H272 H360Df H331 H302 H335 H318		Repr. 1B; H360Df: C ≥ 9 % Repr. 1B; H360D: 6,5 % ≤ C < 9 % Eye Dam. 1; H318: C ≥ 22 % Eye Irrit. 2; H319: 14 % ≤ C < 22 %	

▼B

Indeksinr	►M18 Keemiline nimetus ◄	EÜ nr	CASi nr	Klassifikatsioon		Märgistus			►M18 Konkreetsed sisalduse piirnormid, korrutustegurid ja ATEd (*) ◄	Märkused
				Ohuklasside ja -kategooriate koodid	Ohulausete koodid	Piktogrammide ja tunnussõnade koodid	Ohulausete koodid	Täiendavate ohulausete koodid		
▼M13										
005-020-00-3	dinaatriumoktaboraat, veevaba; [1] dinaatriumoktaboraadi tetrahüdraat [2]	234-541-0 [1] 234-541-0 [2]	12008-41-2 [1] 12280-03-4 [2]	Repr. 1B	H360FD	GHS08 Dgr	H360FD			
▼M16										
006-001-00-2	süsinikmonooksiid	211-128-3	630-08-0	Flam.Gas 1 Press.Gas Repr. 1A Acute Tox. 3 * STOT RE 1	H220 H360D *** H331 H372 **	GHS02 GHS04 GHS06 GHS08 Dgr	H220 H360D *** H331 H372 **			U
006-002-00-8	fosgeen; karbonüülkloriid	200-870-3	75-44-5	Press.Gas Acute Tox. 2 * Skin Corr. 1B	H330 H314	GHS04 GHS06 GHS05 Dgr	H330 H314			U
006-003-00-3	süsinikdisulfiid	200-843-6	75-15-0	Flam.Liq. 2 Repr. 2 STOT RE 1 Eye Irrit. 2 Skin Irrit. 2	H225 H361fd H372 ** H319 H315	GHS02 GHS08 GHS07 Dgr	H225 H361fd H372 ** H319 H315		Repr. 2; H361fd: C ≥ 1 % STOT RE 1; H372: C ≥ 1 % STOT RE 2; H373: 0,2 % ≤ C < 1 %	
006-004-00-9	kaltsiumkarbiid	200-848-3	75-20-7	Water-react. 1	H260	GHS02 Dgr	H260			T
006-005-00-4	tiraam (ISO); tetrametüültiuraamdisulfiid	205-286-2	137-26-8	Acute Tox. 4 * Acute Tox. 4 * STOT RE 2 * Eye Irrit. 2 Skin Irrit. 2 Skin Sens. 1 Aquatic Acute 1 Aquatic Chronic 1	H332 H302 H373 ** H319 H315 H317 H400 H410	GHS08 GHS07 GHS09 Wng	H332 H302 H373 ** H319 H315 H317 H410		M = 10	

▼M16

Indeksinr	►M18 Keemiline nimetus ◄	EÜ nr	CASi nr	Klassifikatsioon		Märgistus			►M18 Konkreetsed sisalduse piirnormid, korrutustegurid ja ATEd (*) ◄	Märkused
				Ohuklasside ja -kategooriate koodid	Ohulausete koodid	Piktogrammide ja tunnussõnade koodid	Ohulausete koodid	Täiendavate ohulausete koodid		
006-006-00-X	vesiniktsüaniid; sinihape	200-821-6	74-90-8	Flam.Liq. 1 Acute Tox. 2 * Aquatic Acute 1 Aquatic Chronic 1	H224 H330 H400 H410	GHS02 GHS06 GHS09 Dgr	H224 H330 H410			
006-006-01-7	vesiniktsüaniid … %; sinihape … %	200-821-6	74-90-8	Acute Tox. 2 * Acute Tox. 1 Acute Tox. 2 * Aquatic Acute 1 Aquatic Chronic 1	H330 H310 H300 H400 H410	GHS06 GHS09 Dgr	H330 H310 H300 H410			B
006-007-00-5	sinihappe soolad, v.a komplekstsüaniidid nagu ferrotsüaniidid, ferritsüaniidid ja elavhõbeoksütsüaniid ning mujal käesolevas lisas nimetatud sinihappesoolad	—	—	Acute Tox. 2 * Acute Tox. 1 Acute Tox. 2 * Aquatic Acute 1 Aquatic Chronic 1	H330 H310 H300 H400 H410	GHS06 GHS09 Dgr	H330 H310 H300 H410	EUH032		A
006-008-00-0	antu (ISO); 1-(1-naftüül)-2-tiokarbamiid	201-706-3	86-88-4	Acute Tox. 2 * Carc. 2	H300 H351	GHS06 GHS08 Dgr	H300 H351			
006-009-00-6	1-isopropüül-3-metüülpürasool-5-üüldimetüülkarbamaat; isolaan	204-318-2	119-38-0	Acute Tox. 1 Acute Tox. 2 *	H310 H300	GHS06 Dgr	H310 H300			
006-010-00-1	5,5-dimetüül-3-oksotsükloheks-1-enüüldimetüülkarbamaat-5,5-dimetüüldihüdroresortsinooldimetüülkarbamaat; dimetaan	204-525-8	122-15-6	Acute Tox. 3 *	H301	GHS06 Dgr	H301			

▼**M16**

Indeksinr	►**M18** Keemiline nimetus ◄	EÜ nr	CASi nr	Klassifikatsioon		Märgistus			►**M18** Konkreetsed sisalduse piirnormid, korrutustegurid ja ATEd (*) ◄	Märkused
				Ohuklasside ja -kategooriate koodid	Ohulausete koodid	Piktogrammide ja tunnussõnade koodid	Ohulausete koodid	Täiendavate ohulausete koodid		
006-011-00-7	karbarüül (ISO); 1-naftüülmetüülkarbamaat	200-555-0	63-25-2	Carc. 2 Acute Tox. 4 * Acute Tox. 4 * Aquatic Acute 1	H351 H332 H302 H400	GHS08 GHS07 GHS09 Wng	H351 H332 H302 H400		M=100	
006-012-00-2	tsiraam (ISO); tsinkbis(dimetüülditiokarbamaat)	205-288-3	137-30-4	Acute Tox. 2 * Acute Tox. 4 * STOT RE 2 * STOT SE 3 Eye Dam. 1 Skin Sens. 1 Aquatic Acute 1 Aquatic Chronic 1	H330 H302 H373 ** H335 H318 H317 H400 H410	GHS06 GHS08 GHS05 GHS09 Dgr	H330 H302 H373 ** H335 H318 H317 H410		M = 100	
006-013-00-8	metaam-naatrium (ISO); naatriummetüülditiokarbamaat	205-293-0	137-42-8	Acute Tox. 4 * Skin Corr. 1B Skin Sens. 1 Aquatic Acute 1 Aquatic Chronic 1	H302 H314 H317 H400 H410	GHS05 GHS07 GHS09 Dgr	H302 H314 H317 H410	EUH031		
006-014-00-3	nabaam (ISO); dinaatriumetüleenbis(*N*,*N*'-ditiokarbamaat)	205-547-0	142-59-6	Acute Tox. 4 * STOT SE 3 Skin Sens. 1 Aquatic Acute 1 Aquatic Chronic 1	H302 H335 H317 H410	GHS07 GHS09 Wng	H302 H335 H317 H410			
006-015-00-9	diuroon (ISO); 3-(3,4-diklorofenüül)-1,1-dimetüülkarbamiid	206-354-4	330-54-1	Carc. 2 Acute Tox. 4 * STOT RE 2 * Aquatic Acute 1 Aquatic Chronic 1	H351 H302 H373** H400 H410	GHS08 GHS07 GHS09 Wng	H351 H302 H373** H410		M = 10	

▼**M16**

Indeksinr	►**M18** Keemiline nimetus ◄	EÜ nr	CASi nr	Klassifikatsioon		Märgistus			►**M18** Konkreetsed sisalduse piirnormid, korrutustegurid ja ATEd (*) ◄	Märkused
				Ohuklasside ja -kategooriate koodid	Ohulausete koodid	Piktogrammide ja tunnussõnade koodid	Ohulausete koodid	Täiendavate ohulausete koodid		
006-016-00-4	propoksuur (ISO); 2-isopropüüloksüfenüül-*N*-metüülkarbamaat; 2-isopropoksüfenüülmetüülkarbamaat	204-043-8	114-26-1	Acute Tox. 3 * Aquatic Acute 1 Aquatic Chronic 1	H301 H400 H410	GHS06 GHS09 Dgr	H301 H410			
006-017-00-X	aldikarb (ISO); 2-metüül-2-(metüültio)propanaal-*O*-(*N*-metüülkarbamoüül)oksiim	204-123-2	116-06-3	Acute Tox. 2 * Acute Tox. 2 * Acute Tox. 3 * Aquatic Acute 1 Aquatic Chronic 1	H330 H300 H311 H400 H410	GHS06 GHS09 Dgr	H330 H300 H311 H410			
006-018-00-5	aminokarb (ISO); 4-dimetüülamino-3-tolüülmetüülkarbamaat	217-990-7	2032-59-9	Acute Tox. 3 * Acute Tox. 3 * Aquatic Acute 1 Aquatic Chronic 1	H311 H301 H400 H410	GHS06 GHS09 Dgr	H311 H301 H410			
006-019-00-0	diallaat (ISO); *S*-(2,3-dikloroallüül)-*N*,*N*-diisopropüültiokarbamaat	218-961-1	2303-16-4	Carc. 2 Acute Tox. 4 * Aquatic Acute 1 Aquatic Chronic 1	H351 H302 H400 H410	GHS08 GHS07 GHS09 Wng	H351 H302 H410			
006-020-00-6	barbaan (ISO); 4-klorobut-2-ünüül-*N*-(3-klorofenüül)karbamaat	202-930-4	101-27-9	Acute Tox. 4 * Skin Sens. 1 Aquatic Acute 1 Aquatic Chronic 1	H302 H317 H400 H410	GHS07 GHS09 Wng	H302 H317 H410			
006-021-00-1	linuroon (ISO); 3-(3,4-diklorofenüül)-1-metoksü-1-metüülkarbamiid	206-356-5	330-55-2	Repr. 1B Carc. 2 Acute Tox. 4 * STOT RE 2 * Aquatic Acute 1 Aquatic Chronic 1	H360Df H351 H302 H373 ** H400 H410	GHS08 GHS07 GHS09 Dgr	H360Df H351 H302 H373 ** H410			

▼M16

Indeksinr	►M18 Keemiline nimetus ◄	EÜ nr	CASi nr	Klassifikatsioon		Märgistus			►M18 Konkreetsed sisalduse piirnormid, korrutustegurid ja ATEd (*) ◄	Märkused
				Ohuklasside ja -kategooriate koodid	Ohulausete koodid	Piktogrammide ja tunnussõnade koodid	Ohulausete koodid	Täiendavate ohulausete koodid		
006-022-00-7	dekarbofuraan (ISO); 2,3-dihüdro-2-metüülbensofuraan-7-üülmetüülkarbamaat	—	1563-67-3	Acute Tox. 3 * Acute Tox. 3 * Acute Tox. 3 *	H331 H311 H301	GHS06 Dgr	H331 H311 H301			
006-023-00-2	merkaptodimetuur (ISO); metiokarb (ISO); 3,5-dimetüül-4-metüültiofenüül-*N*-metüülkarbamaat	217-991-2	2032-65-7	Acute Tox. 3 * Aquatic Acute 1 Aquatic Chronic 1	H301 H400 H410	GHS06 GHS09 Dgr	H301 H410			
006-024-00-8	proksaan-naatrium (ISO); naatrium-*O*-isopropüülditiokarbonaat	205-443-5	140-93-2	Acute Tox. 4 * Skin Irrit. 2 Aquatic Chronic 2	H302 H315 H411	GHS07 GHS09 Wng	H302 H315 H411			
006-025-00-3	alletriin; (*RS*)-3-allüül-2-metüül-4-oksotsüklopent-2-enüül-(1*RS*,3*RS*;1*RS*,3*SR*)-2,2-dimetüül-3-(2-metüülprop-1-enüül)tsüklopropaankarboksülaat; bioalletriin; (*RS*)-3-allüül-2-metüül-4-oksotsüklopent-2-enüül-(1*R*,3*R*)-2,2-dimetüül-3-(2-metüülprop-1-enüül)tsüklopropaankarboksülaat; [1] S-bioalletriin; [3] (*S*)-3-allüül-2-metüül-4-oksotsüklopent-2-enüül-(1*R*,3*R*)-2,2-dimetüül-3-(2-metüülprop-1-enüül)tsüklopropaankarboksülaat; [2] esbiotriin;	209-542-4 [1] 249-013-5 [2]-[3]	584-79-2 [1] 28434-00-6 [2] 84030-86-4 [3]	Acute Tox. 4 * Acute Tox. 4 * Aquatic Acute 1 Aquatic Chronic 1	H332 H302 H400 H410	GHS07 GHS09 Wng	H332 H302 H410			C

▼M16

Indeksinr	►M18 Keemiline nimetus ◄	EÜ nr	CASi nr	Klassifikatsioon		Märgistus			►M18 Konkreetsed sisalduse piirnormid, korrutustegurid ja ATEd (*) ◄	Märkused
				Ohuklasside ja -kategooriate koodid	Ohulausete koodid	Piktogrammide ja tunnussõnade koodid	Ohulausete koodid	Täiendavate ohulausete koodid		
	(*RS*)-3-allüül-2-metüül-4-oksotsüklopent-2-enüül-(1*R*,3*R*)-2,2-dimetüül-3-(2-metüülprop-1-enüül)tsüklopropaankarboksülaat [3]									
006-026-00-9	karbofuraan (ISO); 2,3-dihüdro-2,2-dimetüülbensofuraan-7-üül-*N*-metüülkarbamaat	216-353-0	1563-66-2	Acute Tox. 2 * Acute Tox. 2 * Aquatic Acute 1 Aquatic Chronic 1	H330 H300 H400 H410	GHS06 GHS09 Dgr	H330 H300 H410			
006-028-00-X	dinobutoon (ISO); 2-(1-metüülpropüül)-4,6-dinitrofenüülisopropüülkarbonaat	213-546-1	973-21-7	Acute Tox. 3 * Aquatic Acute 1 Aquatic Chronic 1	H301 H400 H410	GHS06 GHS09 Dgr	H301 H410			
006-029-00-5	dioksakarb (ISO); 2-(1,3-dioksolaan-2-üül)fenüül-*N*-metüülkarbamaat	230-253-4	6988-21-2	Acute Tox. 3 * Aquatic Chronic 2	H301 H411	GHS06 GHS09 Dgr	H301 H411			
006-030-00-0	EPTC (ISO); *S*-etüüldipropüültiokarbamaat	212-073-8	759-94-4	Acute Tox. 4 *	H302	GHS07 Wng	H302			
006-031-00-6	formetanaat (ISO); 3-[(*EZ*)-dimetüülaminometüleenamino]fenüülmetüülkarbamaat	244-879-0	22259-30-9	Acute Tox. 2 * Acute Tox. 2 * Skin Sens. 1 Aquatic Acute 1 Aquatic Chronic 1	H330 H300 H317 H400 H410	GHS06 GHS09 Dgr	H330 H300 H317 H410			
006-032-00-1	monolinuroon (ISO); 3-(4-klorofenüül)-1-metoksü-1-metüülkarbamiid	217-129-5	1746-81-2	Acute Tox. 4 * STOT RE 2 * Aquatic Acute 1 Aquatic Chronic 1	H302 H373 ** H400 H410	GHS08 GHS07 GHS09 Wng	H302 H373 ** H410			
006-033-00-7	metoksuroon (ISO); 3-(3-kloro-4-metoksüfenüül)-1,1-dimetüülkarbamiid	243-433-2	19937-59-8	Aquatic Acute 1 Aquatic Chronic 1	H400 H410	GHS09 Wng	H410			

▼M16

Indeksinr	►M18 Keemiline nimetus ◄	EÜ nr	CASi nr	Klassifikatsioon		Märgistus			►M18 Konkreetsed sisalduse piirnormid, korrutustegurid ja ATEd (*) ◄	Märkused
				Ohuklasside ja -kategooriate koodid	Ohulausete koodid	Piktogrammide ja tunnussõnade koodid	Ohulausete koodid	Täiendavate ohulausete koodid		
006-034-00-2	pebulaat (ISO); *N*-butüül-*N*-etüül-*S*-propüültiokarbamaat	214-215-4	1114-71-2	Acute Tox. 4 * Aquatic Chronic 2	H302 H411	GHS07 GHS09 Wng	H302 H411			
▼M13										
006-035-00-8	pirimikarb (ISO); 2-(dimetüülamino)-5,6-dimetüülpürimidiin-4-üül-dimetüülkarbamaat	245-430-1	23103-98-2	Carc. 2 Acute Tox. 3 Acute Tox. 3 Skin Sens. 1 Aquatic Acute 1 Aquatic Chronic 1	H351 H331 H301 H317 H400 H410	GHS08 GHS06 GHS09 Dgr	H351 H331 H301 H317 H410		M = 10 M = 100	
▼M16										
006-036-00-3	benstiasuroon (ISO); 1-bensotiasool-2-üül-3-metüülkarbamiid	217-685-9	1929-88-0	Acute Tox. 4 *	H302	GHS07 Wng	H302			
006-037-00-9	promekarb (ISO); 3-isopropüül-5-metüülfenüül-*N*-metüülkarbamaat	220-113-0	2631-37-0	Acute Tox. 3 * Aquatic Acute 1 Aquatic Chronic 1	H301 H400 H410	GHS06 GHS09 Dgr	H301 H410			
006-038-00-4	sulfallaat (ISO); 2-kloroallüül-*N*,*N*-dimetüülditiokarbamaat	202-388-9	95-06-7	Carc. 1B Acute Tox. 4 * Aquatic Acute 1 Aquatic Chronic 1	H350 H302 H400 H410	GHS08 GHS07 GHS09 Dgr	H350 H302 H410			
006-039-00-X	triallaat (ISO); *S*-2,3,3-trikloroallüüldiisopropüültiokarbamaat	218-962-7	2303-17-5	Acute Tox. 4 * STOT RE 2 * Skin Sens. 1 Aquatic Acute 1 Aquatic Chronic 1	H302 H373 ** H317 H400 H410	GHS08 GHS07 GHS09 Wng	H302 H373 ** H317 H410			
006-040-00-5	3-metüülpürasool-5-üüldimetüülkarbamaat; monometilaan	—	2532-43-6	Acute Tox. 3 * Acute Tox. 3 * Acute Tox. 3 *	H331 H311 H301	GHS06 Dgr	H331 H311 H301			

▼M16

Indeksinr	►M18 Keemiline nimetus ◄	EÜ nr	CASi nr	Klassifikatsioon		Märgistus			►M18 Konkreetsed sisalduse piirnormid, korrutustegurid ja ATEd (*) ◄	Märkused
				Ohuklasside ja -kategooriate koodid	Ohulausete koodid	Piktogrammide ja tunnussõnade koodid	Ohulausete koodid	Täiendavate ohulausete koodid		
006-041-00-0	dimetüülkarbamoüülkloriid	201-208-6	79-44-7	Carc. 1B Acute Tox. 3 * Acute Tox. 4 * Eye Irrit. 2 STOT SE 3 Skin Irrit. 2	H350 H331 H302 H319 H335 H315	GHS06 GHS08 Dgr	H350 H331 H302 H319 H335 H315		Carc. 1B; H350: C ≥ 0,001 %	
006-042-00-6	monuroon (ISO); 3-(4-klorofenüül)-1,1-dimetüülkarbamiid	205-766-1	150-68-5	Carc. 2 Acute Tox. 4 * Aquatic Acute 1 Aquatic Chronic 1	H351 H302 H400 H410	GHS08 GHS07 GHS09 Wng	H351 H302 H410			
006-043-00-1	3-(4-klorofenüül)-1,1-dimetüüluurooniumtrikloroatsetaat; monuroon-TCA	—	140-41-0	Carc. 2 Eye Irrit. 2 Skin Irrit. 2 Aquatic Acute 1 Aquatic Chronic 1	H351 H319 H315 H400 H410	GHS08 GHS07 GHS09 Wng	H351 H319 H315 H410			
▼M18 006-044-00-7	isoproturoon (ISO); 3-(4-isopropüülfenüül)-1,1-dimetüülkarbamiid	251–835-4	34123-59–6	Carc. 2 STOT RE 2 Aquatic Acute 1 Aquatic Chronic 1	H351 H373 (veri) H400 H410	GHS08 GHS09 Wng	H351 H373 (veri) H410		M = 10 M = 10	
▼M16 006-045-00-2	metomüül (ISO); 1-(metüültio)etülideenamino-*N*-metüülkarbamaat	240-815-0	16752-77-5	Acute Tox. 2 * Aquatic Acute 1 Aquatic Chronic 1	H300 H400 H410	GHS06 GHS09 Dgr	H300 H410		M=100	

▼B

Indeksinr	►M18 Keemiline nimetus ◄	EÜ nr	CASi nr	Klassifikatsioon		Märgistus			►M18 Konkreetsed sisalduse piirnormid, korrutustegurid ja ATEd (*) ◄	Märkused
				Ohuklasside ja -kategooriate koodid	Ohulausete koodid	Piktogrammide ja tunnussõnade koodid	Ohulausete koodid	Täiendavate ohulausete koodid		
▼M15										
006-046-00-8	bendiokarb (ISO); 2,2-dimetüül-1,3-bensodioksool-4-üül-*N*-metüülkarbamaat; 2,2-dimetüül-1,3-bensodioksool-4-üül-metüülkarbamaat	245-216-8	22781-23-3	Acute Tox. 3 Acute Tox. 3 Acute Tox. 2 Aquatic Acute 1 Aquatic Chronic 1	H331 H311 H300 H400 H410	GHS06 GHS09 Dgr	H331 H311 H300 H410		M = 10 M = 100	
▼M16										
006-047-00-3	bufeenkarb (ISO); reaktsioonimass: 3-(1-metüülbutüül)fenüül-*N*-metüülkarbamaat ja 3-(1-etüülpropüül)fenüül-*N*-metüülkarbamaat	—	8065-36-9	Acute Tox. 3 * Acute Tox. 3 * Aquatic Acute 1 Aquatic Chronic 1	H311 H301 H400 H410	GHS06 GHS09 Dgr	H311 H301 H410			
006-048-00-9	etiofeenkarb (ISO); 2-(etüültiometüül)fenüül-*N*-metüülkarbamaat	249-981-9	29973-13-5	Acute Tox. 4 * Aquatic Acute 1 Aquatic Chronic 1	H302 H400 H410	GHS07 GHS09 Wng	H302 H410			
006-049-00-4	diksantogeen; *O*,*O*-dietüülditiobis(tioformiaat)	207-944-4	502-55-6	Acute Tox. 4 *	H302	GHS07 Wng	H302			
006-050-00-X	1,1-dimetüül-3-fenüülurooniumtrikloroatsetaat; fenuroon-TCA	—	4482-55-7	Skin Irrit. 2 Aquatic Acute 1 Aquatic Chronic 1	H315 H400 H410	GHS07 GHS09 Wng	H315 H410			
006-051-00-5	ferbaam (ISO); raudtris(dimetüülditiokarbamaat)	238-484-2	14484-64-1	Eye Irrit. 2 STOT SE 3 Skin Irrit. 2 Aquatic Acute 1 Aquatic Chronic 1	H319 H335 H315 H400 H410	GHS07 GHS09 Wng	H319 H335 H315 H410			

▼**M16**

Indeksinr	►**M18** Keemiline nimetus ◄	EÜ nr	CASi nr	Klassifikatsioon		Märgistus			►**M18** Konkreetsed sisalduse piirnormid, korrutustegurid ja ATEd (*) ◄	Märkused
				Ohuklasside ja -kategooriate koodid	Ohulausete koodid	Piktogrammide ja tunnussõnade koodid	Ohulausete koodid	Täiendavate ohulausete koodid		
006-052-00-0	formetanaatvesinikkloriid; 3-(*N*,*N*-dimetüülaminometüleenamino)fenüül-*N*-metüülkarbamaat	245-656-0	23422-53-9	Acute Tox. 2 * Acute Tox. 2 * Skin Sens. 1 Aquatic Acute 1 Aquatic Chronic 1	H330 H300 H317 H400 H410	GHS06 GHS09 Dgr	H330 H300 H317 H410			
006-053-00-6	isoprokarb (ISO); 2-isopropüülfenüül-*N*-metüülkarbamaat	220-114-6	2631-40-5	Acute Tox. 4 * Aquatic Acute 1 Aquatic Chronic 1	H302 H400 H410	GHS07 GHS09 Wng	H302 H410			
006-054-00-1	meksakarbaat (ISO); 3,5-dimetüül-4-dimetüülaminofenüül-*N*-metüülkarbamaat	206-249-3	315-18-4	Acute Tox. 2 * Acute Tox. 4 * Aquatic Acute 1 Aquatic Chronic 1	H300 H312 H400 H410	GHS06 GHS09 Dgr	H300 H312 H410			
006-055-00-7	ksülüülkarb (ISO); 3,4-dimetüülfenüül-*N*-metüülkarbamaat; 3,4-ksülüülmetüülkarbamaat; MPMC	219-364-9	2425-10-7	Acute Tox. 4 * Aquatic Acute 1 Aquatic Chronic 1	H302 H400 H410	GHS07 GHS09 Wng	H302 H410			
006-056-00-2	metoolkarb (ISO); *m*-tolüülmetüülkarbamaat; MTMC	214-446-0	1129-41-5	Acute Tox. 4 * Aquatic Chronic 2	H302 H411	GHS07 GHS09 Wng	H302 H411			
006-057-00-8	nitrapüriin (ISO); 2-kloro-6-trikloormetüülpüridiin	217-682-2	1929-82-4	Acute Tox. 4 * Aquatic Chronic 2	H302 H411	GHS07 GHS09 Wng	H302 H411			

▼**M16**

Indeksinr	►**M18** Keemiline nimetus ◄	EÜ nr	CASi nr	Klassifikatsioon		Märgistus			►**M18** Konkreetsed sisalduse piirnormid, korrutustegurid ja ATEd (*) ◄	Märkused
				Ohuklasside ja -kategooriate koodid	Ohulausete koodid	Piktogrammide ja tunnussõnade koodid	Ohulausete koodid	Täiendavate ohulausete koodid		
006-058-00-3	noruroon (ISO); 1,1-dimetüül-3-(perhüdro-4,7-metanoindeen-5-üül)karbamiid	—	2163-79-3	Acute Tox. 4 *	H302	GHS07 Wng	H302			
006-059-00-9	oksamüül (ISO); *N*',*N*'-dimetüülkarbamoüül(metüültio)metüleenamiin-*N*-metüülkarbamaat;	245-445-3	23135-22-0	Acute Tox. 2 * Acute Tox. 2 * Acute Tox. 4 * Aquatic Chronic 2	H330 H300 H312 H411	GHS06 GHS09 Dgr	H330 H300 H312 H411			
006-060-00-4	oksükarboksiin (ISO); 2,3-dihüdro-6-metüül-5-(*N*-fenüülkarbamoüül)-1,4-oksatiin-4,4-dioksiid	226-066-2	5259-88-1	Acute Tox. 4 * Aquatic Chronic 3	H302 H412	GHS07 Wng	H302 H412			
006-061-00-X	*S*-etüül-*N*-(dimetüülaminopropüül)tiokarbamaatvesinikkloriid; protiokarbvesinikkloriid	243-193-9	19622-19-6	Acute Tox. 4 * Aquatic Chronic 2	H302 H411	GHS07 GHS09 Wng	H302 H411			
006-062-00-5	metüül-3,4-diklorofenüülkarbanilaat; SWEP.	—	1918-18-9	Acute Tox. 4 *	H302	GHS07 Wng	H302			
006-063-00-0	tiobeenkarb (ISO); *S*-4-klorobensüüldietüültiokarbamaat	248-924-5	28249-77-6	Acute Tox. 4 * Aquatic Acute 1 Aquatic Chronic 1	H302 H400 H410	GHS07 GHS09 Wng	H302 H410			
006-064-00-6	tiofaanoks (ISO); 3,3-dimetüül-1-(metüültio)butanoon-*O*-(*N*-metüülkarbamoüül)oksiim	254-346-4	39196-18-4	Acute Tox. 1 Acute Tox. 2 * Aquatic Acute 1 Aquatic Chronic 1	H310 H300 H400 H410	GHS06 GHS09 Dgr	H310 H300 H410			

▼**M16**

Indeksinr	►**M18** Keemiline nimetus ◄	EÜ nr	CASi nr	Klassifikatsioon		Märgistus			►**M18** Konkreetsed sisalduse piirnormid, korrutustegurid ja ATEd (*) ◄	Märkused
				Ohuklasside ja -kategooriate koodid	Ohulausete koodid	Piktogrammide ja tunnussõnade koodid	Ohulausete koodid	Täiendavate ohulausete koodid		
006-065-00-1	3-kloro-6-tsüano-bitsüklo[2.2.1]-heptaan-2-oon-*O*-(*N*-metüülkarbamoüül)oksiim; triamiid	—	15271-41-7	Acute Tox. 2 * Acute Tox. 3 * Aquatic Chronic 2	H300 H311 H411	GHS06 GHS09 Dgr	H300 H311 H411			
006-066-00-7	vernolaat (ISO); *S*-propüüldipropüültiokarbamaat	217-681-7	1929-77-7	Acute Tox. 4 * Aquatic Chronic 2	H302 H411	GHS07 GHS09 Wng	H302 H411			
006-067-00-2	XMC; 3,5-ksülüülmetüülkarbamaat;	—	2655-14-3	Acute Tox. 4 *	H302	GHS07 Wng	H302			
006-068-00-8	diasometaan	206-382-7	334-88-3	Carc. 1B	H350	GHS08 Dgr	H350			
006-069-00-3	tiofanaat-metüül (ISO); 1,2-di-(3-metoksükarbonüül-2-tioureido)benseen	245-740-7	23564-05-8	Muta. 2 Acute Tox. 4 * Skin Sens. 1 Aquatic Acute 1 Aquatic Chronic 1	H341 H332 H317 H400 H410	GHS08 GHS07 GHS09 Wng	H341 H332 H317 H410			
006-070-00-9	furmetsükloks (ISO); *N*-tsükloheksüül-*N*-metoksü-2,5-dimetüül-3-furamiid	262-302-0	60568-05-0	Carc. 2 Aquatic Acute 1 Aquatic Chronic 1	H351 H400 H410	GHS08 GHS09 Wng	H351 H410			
006-071-00-4	tsüklookt-4-een-1-üülmetüülkarbonaat	401-620-8	87731-18-8	Skin Sens. 1	H317	GHS07 Wng	H317			
006-072-00-X	prosulfokarb (ISO); *S*-bensüül-*N*,*N*-dipropüültiokarbamaat	401-730-6	52888-80-9	Acute Tox. 4 * Skin Sens. 1 Aquatic Chronic 2	H302 H317 H411	GHS07 GHS09 Wng	H302 H317 H411			

▼**M16**

Indeksinr	►**M18** Keemiline nimetus ◄	EÜ nr	CASi nr	Klassifikatsioon		Märgistus			►**M18** Konkreetsed sisalduse piirnormid, korrutustegurid ja ATEd (*) ◄	Märkused
				Ohuklasside ja -kategooriate koodid	Ohulausete koodid	Piktogrammide ja tunnussõnade koodid	Ohulausete koodid	Täiendavate ohulausete koodid		
006-073-00-5	3-(dimetüülamino)propüülkarbamiid	401-950-2	31506-43-1	Eye Dam. 1	H318	GHS05 Dgr	H318			
006-074-00-0	2-(3-(prop-1-een-2-üül)fenüül)-prop-2-üülisotsüanaat	402-440-2	2094-99-7	Acute Tox. 2 * Skin Corr. 1B STOT RE 2 * Resp. Sens. 1 Skin Sens. 1 Aquatic Acute 1 Aquatic Chronic 1	H330 H314 H373 ** H334 H317 H400 H410	GHS06 GHS08 GHS05 GHS09 Dgr	H330 H314 H373 ** H334 H317 H410			
006-076-00-1	mankotseeb (ISO); mangaanetüleenbis(ditiokarbamaadi) (polümeerne) kompleks tsingisoolaga	—	8018-01-7	Repr. 2 Skin Sens. 1 Aquatic Acute 1	H361d*** H317 H400	GHS08 GHS07 GHS09 Wng	H361d*** H317 H400		M=10	
006-077-00-7	maneeb (ISO); mangaanetüleenbis(ditiokarbamaat) (polümeerne)	235-654-8	12427-38-2	Repr. 2 Acute Tox. 4 * Eye Irrit. 2 Skin Sens. 1 Aquatic Acute 1 Aquatic Chronic 1	H361d*** H332 H319 H317 H400 H410	GHS08 GHS07 GHS09 Wng	H361d*** H332 H319 H317 H410		M=10	
006-078-00-2	tsineeb (ISO); tsinketüleenbis(ditiokarbamaat) (polümeerne)	235-180-1	12122-67-7	STOT SE 3 Skin Sens. 1	H335 H317	GHS07 Wng	H335 H317			

▼**M16**

Indeksinr	►**M18** Keemiline nimetus ◄	EÜ nr	CASi nr	Klassifikatsioon		Märgistus			►**M18** Konkreetsed sisalduse piirnormid, korrutustegurid ja ATEd (*) ◄	Märkused
				Ohuklasside ja -kategooriate koodid	Ohulausete koodid	Piktogrammide ja tunnussõnade koodid	Ohulausete koodid	Täiendavate ohulausete koodid		
006-079-00-8	disulfiraam; tetraetüültiuraamdisulfiid	202-607-8	97-77-8	Acute Tox. 4 * STOT RE 2 * Skin Sens. 1 Aquatic Acute 1 Aquatic Chronic 1	H302 H373 ** H317 H400 H410	GHS08 GHS07 GHS09 Wng	H302 H373 ** H317 H410			
006-080-00-3	tetrametüültiuraammonosulfiid	202-605-7	97-74-5	Acute Tox. 4 * Skin Sens. 1 Aquatic Chronic 2	H302 H317 H411	GHS07 GHS09 Wng	H302 H317 H411			
006-081-00-9	tsinkbis(dibutüülditiokarbamaat)	205-232-8	136-23-2	Eye Irrit. 2 STOT SE 3 Skin Irrit. 2 Skin Sens. 1 Aquatic Acute 1 Aquatic Chronic 1	H319 H335 H315 H317 H400 H410	GHS07 GHS09 Wng	H319 H335 H315 H317 H410			
006-082-00-4	tsinkbis(dietüülditiokarbamaat)	238-270-9	14324-55-1	Acute Tox. 4 * Eye Irrit. 2 STOT SE 3 Skin Irrit. 2 Skin Sens. 1 Aquatic Acute 1 Aquatic Chronic 1	H302 H319 H335 H315 H317 H400 H410	GHS07 GHS09 Wng	H302 H319 H335 H315 H317 H410			
006-083-00-X	butokarboksiim (ISO); 3-(metüültio)-2-butanoon-*O*-[(metüülamino)karbonüül]oksiim	252-139-3	34681-10-2	Flam.Liq. 3 Acute Tox. 3 * Acute Tox. 3 * Acute Tox. 3 * Eye Irrit. 2 Aquatic Acute 1 Aquatic Chronic 1	H226 H331 H311 H301 H319 H400 H410	GHS02 GHS06 GHS09 Dgr	H226 H331 H311 H301 H319 H410			

▼M16

Indeksinr	►M18 Keemiline nimetus ◄	EÜ nr	CASi nr	Klassifikatsioon		Märgistus			►M18 Konkreetsed sisalduse piirnormid, korrutustegurid ja ATEd (*) ◄	Märkused
				Ohuklasside ja -kategooriate koodid	Ohulausete koodid	Piktogrammide ja tunnussõnade koodid	Ohulausete koodid	Täiendavate ohulausete koodid		
006-084-00-5	karbosulfaan (ISO); 2,3-dihüdro-2,2-dimetüül-7-bensofurüül[(dibutüülamino)tio]-metüülkarbamaat	259-565-9	55285-14-8	Acute Tox. 2 * Acute Tox. 3 * Skin Sens. 1 Aquatic Acute 1 Aquatic Chronic 1	H330 H301 H317 H400 H410	GHS06 GHS09 Dgr	H330 H301 H317 H410			
006-085-00-0	fenobukarb (ISO); 2-butüülfenüülmetüülkarbamaat	223-188-8	3766-81-2	Acute Tox. 4 * Aquatic Acute 1 Aquatic Chronic 1	H302 H400 H410	GHS07 GHS09 Wng	H302 H410			
006-086-00-6	fenoksükarb (ISO); etüül-[2-(4-fenoksüfenoksü)e-tüül]karbamaat	276-696-7	72490-01-8	Carc. 2 Aquatic Acute 1 Aquatic Chronic 1	H351 H400 H410	GHS08 GHS09 Wng	H351 H410		M = 1 M = 10 000	
006-087-00-1	furatiokarb [ISO]; 2,3-dihüdro-2,2-dimetüül-7-bensofurüül-2,4-dimetüül-6-oksa-5-okso-3-tia-2,4-diasadekanaat	265-974-3	65907-30-4	Acute Tox. 2 * Acute Tox. 3 * STOT RE 2 * Eye Irrit. 2 Skin Irrit. 2 Skin Sens. 1 Aquatic Acute 1 Aquatic Chronic 1	H330 H301 H373** H319 H315 H317 H400 H410	GHS06 GHS08 GHS09 Dgr	H330 H301 H373** H319 H315 H317 H410		M = 100	
006-088-00-7	benfurakarb (ISO); etüül-N-[2,3-dihüdro-2,2-dimetüülbensofuraan-7-üüloksükarbonüül(metüül)aminotio]-*N*-isopropüül-β-alaninaat	—	82560-54-1	Repr. 2 Acute Tox. 3 * Acute Tox. 4 * Aquatic Acute 1 Aquatic Chronic 1	H361f*** H331 H302 H400 H410	GHS06 GHS08 GHS09 Dgr	H361f*** H331 H302 H410			

▼B

Indeksinr	►M18 Keemiline nimetus ◄	EÜ nr	CASi nr	Klassifikatsioon		Märgistus			►M18 Konkreetsed sisalduse piirnormid, korrutustegurid ja ATEd (*) ◄	Märkused
				Ohuklasside ja -kategooriate koodid	Ohulausete koodid	Piktogrammide ja tunnussõnade koodid	Ohulausete koodid	Täiendavate ohulausete koodid		
▼M1										
▼M16										
006-090-00-8	2-(3-jodoprop-2-üün-1-üüllok-sü)etüülfenüülkarbamaat	408-010-0	88558-41-2	Acute Tox. 4 * Eye Dam. 1 Aquatic Chronic 3	H332 H318 H412	GHS05 GHS07 Dgr	H332 H318 H412			
006-091-00-3	propineeb (ISO); polümeerne tsinkpropüleenbis(di-tiokarbamaat)	—	9016-72-2	Acute Tox. 4 * STOT RE 2 * Skin Sens. 1 Aquatic Acute 1	H332 H373** H317 H400	GHS08 GHS07 GHS09 Wng	H332 H373** H317 H400			
006-092-00-9	*tert*-butüül-(1*S*)-*N*-[1-((2*S*)-2-oksiranüül)-2-fenüületüül]karbamaat	425-420-5	98737-29-2	Aquatic Acute 1 Aquatic Chronic 1	H400 H410	GHS09 Wng	H410			
006-093-00-4	2,2'-ditiodi(etüülammoonium)-bis(dibensüülditiokarbamaat)	427-180-7	—	Acute Tox. 4 * Skin Sens. 1 Aquatic Acute 1 Aquatic Chronic 1	H302 H317 H400 H410	GHS07 GHS09 Wng	H302 H317 H410			
006-094-00-X	O-isobutüül-N-etoksükarbonüül-tiokarbamaat	434-350-4	103122-66-3	Flam.Liq. 3 Carc. 1B Muta. 1B Acute Tox. 4 * STOT RE 2 * Skin Sens. 1 Aquatic Chronic 2	H226 H350 H340 H302 H373** H317 H411	GHS02 GHS08 GHS07 GHS09 Dgr	H226 H350 H340 H302 H373** H317 H411			
006-095-00-5	fosetüülalumiinium (ISO); alumiiniumtrietüültrifosfonaat	254-320-2	39148-24-8	Eye Dam. 1	H318	GHS05 Dgr	H318			

▼**M16**

Indeksinr	►**M18** Keemiline nimetus ◄	EÜ nr	CASi nr	Klassifikatsioon		Märgistus			►**M18** Konkreetsed sisalduse piirnormid, korrutustegurid ja ATEd (*) ◄	Märkused
				Ohuklasside ja -kategooriate koodid	Ohulausete koodid	Piktogrammide ja tunnussõnade koodid	Ohulausete koodid	Täiendavate ohulausete koodid		
006-096-00-0	kloorprofaam (ISO); isopropüül-3-klorokarbanilaat	202-925-7	101-21-3	Carc. 2 STOT RE 2 * Aquatic Chronic 2	H351 H373** H411	GHS08 GHS09 Wng	H351 H373** H411			
006-097-00-6	1-fenüül-3-(*p*-tolueensulfonüül)-karbamiid	424-620-1	13909-63-2	Acute Tox. 4 * STOT RE 2 * Aquatic Chronic 3	H302 H373** H412	GHS08 GHS07 Wng	H302 H373** H412			
006-098-00-1	*tert*-butüül-(1*R*,5*S*)-3-asabitsüklo[3.1.0]heks-6-üülkarbamaat	429-170-8	134575-17-0	Acute Tox. 4 * STOT RE 2 * Eye Dam. 1 Skin Sens. 1	H302 H373** H318 H317	GHS05 GHS08 GHS07 Dgr	H302 H373** H318 H317			
006-099-00-7	*N*-(*p*-tolueensulfonüül)-*N*'-(3-(*p*-tolueensulfonüüloksü)fenüül)karbamiid; 3-{[(4-metüülfenüül)sulfonüül]karbamoüül}amino)fenüül-4-metüülbenseensulfonaat	520-2	232938-43-1	Aquatic Chronic 2	H411	GHS09	H411			
006-101-00-6	reaktsioonimass: *N*,*N*"-(metüleendi-4,1-fenüleen)bis[*N*'-fenüülkarbamiid]; *N*-(4-[[4-[[(fenüülamino)karbonüül]amino]fenüülmetüül]fenüül]-N'-tsükloheksüülkarbamiid; *N*,*N*"-(metüleendi-4,1-fenüleen)-bis[*N*'-tsükloheksüülkarbamiid];	423-070-8	—	Aquatic Chronic 4	H413	—	H413			
006-102-00-1	*O*-heksüül-*N*-etoksükarbonüültiokarbamaat	432-750-3	—	Carc. 1B Muta. 1B Acute Tox. 4 * STOT RE 2 * Skin Sens. 1 Aquatic Chronic 2	H350 H340 H302 H373** H317 H411	GHS08 GHS07 GHS09 Dgr	H350 H340 H302 H373** H317 H411			

▼M16

Indeksinr	►M18 Keemiline nimetus ◄	EÜ nr	CASi nr	Klassifikatsioon		Märgistus			►M18 Konkreetsed sisalduse piirnormid, korrutustegurid ja ATEd (*) ◄	Märkused
				Ohuklasside ja -kategooriate koodid	Ohulausete koodid	Piktogrammide ja tunnussõnade koodid	Ohulausete koodid	Täiendavate ohulausete koodid		
006-103-00-7	*N*,*N*''-(metüleendi-4,1-fenüleen)-bis[*N*'-oktüül]karbamiid	445-760-8	—	Eye Dam. 1 Resp. Sens. 1 Aquatic Acute 1 Aquatic Chronic 1	H318 H334 H400 H410	GHS05 GHS08 GHS09 Dgr	H318 H334 H410		M=100	
007-001-00-5	ammoniaak, veevaba	231-635-3	7664-41-7	Flam.Gas 2 Press.Gas Acute Tox. 3 * Skin Corr. 1B Aquatic Acute 1	H221 H331 H314 H400	GHS04 GHS06 GHS05 GHS09 Dgr	H221 H331 H314 H400			U
007-001-01-2	ammoniaak ….%	215-647-6	1336-21-6	Skin Corr. 1B Aquatic Acute 1	H314 H400	GHS05 GHS09 Dgr	H314 H400		STOT SE 3; H335: C ≥ 5 %	B
007-002-00-0	lämmastikdioksiid; [1] dilämmastiktetraoksiid [2]	233-272-6 [1] 234-126-4 [2]	10102-44-0 [1] 10544-72-6 [2]	Press.Gas Ox. Gas 1 Acute Tox. 2 * Skin Corr. 1B	H270 H330 H314	GHS04 GHS03 GHS06 GHS05 Dgr	H270 H330 H314		* STOT SE 3; H335: C ≥0,5 %	5
007-003-00-6	kloormekvaatkloriid (ISO); 2-kloroetüültrimetüülammooniumkloriid	213-666-4	999-81-5	Acute Tox. 4 * Acute Tox. 4 *	H312 H302	GHS07 Wng	H312 H302			

▼B

Indeksinr	►M18 Keemiline nimetus ◄	EÜ nr	CASi nr	Klassifikatsioon		Märgistus			►M18 Konkreetsed sisalduse piirnormid, korrutustegurid ja ATEd (*) ◄	Märkused
				Ohuklasside ja -kategooriate koodid	Ohulausete koodid	Piktogrammide ja tunnussõnade koodid	Ohulausete koodid	Täiendavate ohulausete koodid		
▼M11										
007-004-00-1	lämmastikhape … %	231-714-2	7697-37-2	Ox. Liq. 2 Skin Corr. 1 A	H272 H314	GHS03 GHS05 Dgr	H272 H314	EUH071	Skin Corr. 1 A; H314: C ≥ 20 % Skin Corr. 1B; H314: 5 % ≤ C < 20 % Ox. Liq. 2; H272: C ≥ 99 % Ox. Liq. 3; H272: 99 % > C ≥ 65 %	B
▼M16										
007-006-00-2	etüülnitrit	203-722-6	109-95-5	Flam.Gas 1 Press.Gas Acute Tox. 4 * Acute Tox. 4 * Acute Tox. 4 *	H220 H332 H312 H302	GHS02 GHS04 GHS07 Dgr	H220 H332 H312 H302			U
007-007-00-8	etüülnitraat	210-903-3	625-58-1	Unst. Expl.	H200	GHS01 Dgr	H200			
007-008-00-3	hüdrasiin	206-114-9	302-01-2	Flam.Liq. 3 Carc. 1B Acute Tox. 3 * Acute Tox. 3 * Acute Tox. 3 * Skin Corr. 1B Skin Sens. 1 Aquatic Acute 1 Aquatic Chronic 1	H226 H350 H331 H311 H301 H314 H317 H400 H410	GHS02 GHS06 GHS08 GHS05 GHS09 Dgr	H226 H350 H331 H311 H301 H314 H317 H410		Skin Corr. 1B; H314: C ≥ 10 % Skin Irrit. 2; H315: 3 % ≤ C < 10 % Eye Irrit. 2; H319: 3 % ≤ C < 10 %	

▼M16

Indeksinr	►M18 Keemiline nimetus ◄	EÜ nr	CASi nr	Klassifikatsioon		Märgistus			►M18 Konkreetsed sisalduse piirnormid, korrutustegurid ja ATEd (*) ◄	Märkused
				Ohuklasside ja -kategooriate koodid	Ohulausete koodid	Piktogrammide ja tunnussõnade koodid	Ohulausete koodid	Täiendavate ohulausete koodid		
007-009-00-9	ditsükloheksüülammooniumnitrit	221-515-9	3129-91-7	Acute Tox. 4 * Acute Tox. 4 *	H332 H302	GHS07 Wng	H332 H302		*	
007-010-00-4	naatriumnitrit	231-555-9	7632-00-0	Ox.Sol. 3 Acute Tox. 3 * Aquatic Acute 1	H272 H301 H400	GHS03 GHS06 GHS09 Dgr	H272 H301 H400		*	
007-011-00-X	kaaliumnitrit	231-832-4	7758-09-0	Ox.Sol. 2 Acute Tox. 3 * Aquatic Acute 1	H272 H301 H400	GHS03 GHS06 GHS09 Dgr	H272 H301 H400		*	
007-012-00-5	*N*,*N*-dimetüülhüdrasiin	200-316-0	57-14-7	Flam.Liq. 2 Carc. 1B Acute Tox. 3 * Acute Tox. 3 * Skin Corr. 1B Aquatic Chronic 2	H225 H350 H331 H301 H314 H411	GHS02 GHS06 GHS08 GHS05 GHS09 Dgr	H225 H350 H331 H301 H314 H411			
007-013-00-0	1,2-dimetüülhüdrasiin	—	540-73-8	Carc. 1B Acute Tox. 3 * Acute Tox. 3 * Acute Tox. 3 * Aquatic Chronic 2	H350 H331 H311 H301 H411	GHS06 GHS08 GHS09 Dgr	H350 H331 H311 H301 H411		Carc. 1B; H350: C ≥ 0,01 %	
007-014-00-6	hüdrasiini soolad	—	—	Carc. 1B Acute Tox. 3 * Acute Tox. 3 * Acute Tox. 3 * Skin Sens. 1 Aquatic Acute 1 Aquatic Chronic 1	H350 H331 H311 H301 H317 H400 H410	GHS06 GHS08 GHS09 Dgr	H350 H331 H311 H301 H317 H410			A

▼**M16**

Indeksinr	►**M18** Keemiline nimetus ◄	EÜ nr	CASi nr	Klassifikatsioon		Märgistus			►**M18** Konkreetsed sisalduse piirnormid, korrutustegurid ja ATEd (*) ◄	Märkused
				Ohuklasside ja -kategooriate koodid	Ohulausete koodid	Piktogrammide ja tunnussõnade koodid	Ohulausete koodid	Täiendavate ohulausete koodid		
007-015-00-1	*O*-etüülhüdroksüülamiin	402-030-3	624-86-2	Flam.Liq. 2 Acute Tox. 3 * Acute Tox. 3 * Acute Tox. 3 * STOT RE 1 Eye Irrit. 2 Skin Sens. 1 Aquatic Acute 1	H225 H331 H311 H301 H372 ** H319 H317 H400	GHS02 GHS06 GHS08 GHS09 Dgr	H225 H331 H311 H301 H372 ** H319 H317 H400			
007-016-00-7	butüülnitrit	208-862-1	544-16-1	Flam.Liq. 2 Acute Tox. 3 * Acute Tox. 3 *	H225 H331 H301	GHS02 GHS06 Dgr	H225 H331 H301			
007-017-00-2	isobutüülnitrit	208-819-7	542-56-3	Flam.Liq. 2 Carc. 1B Muta. 2 Acute Tox. 4 * Acute Tox. 4 *	H225 H350 H341 H332 H302	GHS02 GHS08 GHS07 Dgr	H225 H350 H341 H332 H302			
007-018-00-8	*sec*-butüülnitrit	213-104-8	924-43-6	Flam.Liq. 2 Acute Tox. 4 * Acute Tox. 4 *	H225 H332 H302	GHS02 GHS07 Dgr	H225 H332 H302			
007-019-00-3	*tert*-butüülnitrit	208-757-0	540-80-7	Flam.Liq. 2 Acute Tox. 4 * Acute Tox. 4 *	H225 H332 H302	GHS02 GHS07 Dgr	H225 H332 H302			
007-020-00-9	pentüülnitrit; [1] „amüülnitrit”, isomeeride segu [2]	207-332-7 [1] 203-770-8 [2]	463-04-7 [1] 110-46-3 [2]	Flam.Liq. 2 Acute Tox. 4 * Acute Tox. 4 *	H225 H332 H302	GHS02 GHS07 Dgr	H225 H332 H302			

▼**M16**

Indeksinr	►**M18** Keemiline nimetus ◄	EÜ nr	CASi nr	Klassifikatsioon		Märgistus			►**M18** Konkreetsed sisalduse piirnormid, korrutustegurid ja ATEd (*) ◄	Märkused
				Ohuklasside ja -kategooriate koodid	Ohulausete koodid	Piktogrammide ja tunnussõnade koodid	Ohulausete koodid	Täiendavate ohulausete koodid		
007-021-00-4	hüdrasobenseen; 1,2-difenüülhüdrasiin	204-563-5	122-66-7	Carc. 1B Acute Tox. 4 * Aquatic Acute 1 Aquatic Chronic 1	H350 H302 H400 H410	GHS08 GHS07 GHS09 Dgr	H350 H302 H410			
007-022-00-X	hüdrasiinbis(3-karboksü-4-hüdroksübenseensulfonaat)	405-030-1	—	Carc. 1B Acute Tox. 4 * Skin Corr. 1B Skin Sens. 1 Aquatic Chronic 3	H350 H302 H314 H317 H412	GHS08 GHS05 GHS07 Dgr	H350 H302 H314 H317 H412			
007-023-00-5	naatrium-3,5-bis(3-(2,4-di-*tert*-pentüülfenoksü)propüülkarbamoüül)benseensulfonaat	405-510-0	—	Skin Irrit. 2 Skin Sens. 1	H315 H317	GHS07 Wng	H315 H317			
007-024-00-0	2-(detsüültio)etüülammooniumkloriid	405-640-8	36362-09-1	STOT RE 2 * Skin Irrit. 2 Eye Dam. 1 Aquatic Acute 1 Aquatic Chronic 1	H373 ** H315 H318 H400 H410	GHS08 GHS05 GHS09 Dgr	H373 ** H315 H318 H410			
007-025-00-6	(4-hüdrasinofenüül)-*N*-metüülmetaansulfoonamiidvesinikkloriid	406-090-1	81880-96-8	Muta. 2 Acute Tox. 3 * STOT RE 1 Skin Sens. 1 Aquatic Acute 1 Aquatic Chronic 1	H341 H301 H372 ** H317 H400 H410	GHS06 GHS08 GHS09 Dgr	H341 H301 H372 ** H317 H410			
007-026-00-1	okso-((2,2,6,6-tetrametüülpiperidiin-4-üül)amino)karbonüülatsetohüdrasiid	413-230-5	122035-71-6	Eye Dam. 1 Skin Sens. 1	H318 H317	GHS05 GHS07 Dgr	H318 H317			

▼**M16**

Indeksinr	►**M18** Keemiline nimetus ◄	EÜ nr	CASi nr	Klassifikatsioon		Märgistus			►**M18** Konkreetsed sisalduse piirnormid, korrutustegurid ja ATEd (*) ◄	Märkused
				Ohuklasside ja -kategooriate koodid	Ohulausete koodid	Piktogrammide ja tunnussõnade koodid	Ohulausete koodid	Täiendavate ohulausete koodid		
007-027-00-7	1,6-bis(3,3-bis((1-metüülpentüli-deenimino)propüül)ureido)heksaan	420-190-2	771478-66-1	Acute Tox. 4 * Acute Tox. 4 * STOT RE 2 * Skin Corr. 1B Skin Sens. 1 Aquatic Acute 1 Aquatic Chronic 1	H312 H302 H373 ** H314 H317 H400 H410	GHS08 GHS05 GHS07 GHS09 Dgr	H312 H302 H373 ** H314 H317 H410			
007-028-00-2	hüdroksüülammooniumnitraat	236-691-2	13465-08-2	Expl. 1.1 **** Carc. 2 Acute Tox. 3 * Acute Tox. 4 * STOT RE 2 * Eye Irrit. 2 Skin Irrit. 2 Skin Sens. 1 Aquatic Acute 1	H201 H351 H311 H302 H373** H319 H315 H317 H400	GHS01 GHS06 GHS08 GHS09 Dgr	H201 H351 H311 H302 H373** H319 H315 H317 H400			
007-029-00-8	dietüüldimetüülammooniumhüdroksiid	419-400-5	95500-19-9	Acute Tox. 4 * Acute Tox. 4 * Skin Corr. 1A	H312 H302 H314	GHS05 GHS07 Dgr	H312 H302 H314			
008-001-00-8	hapnik	231-956-9	7782-44-7	Ox. Gas 1 Press.Gas	H270	GHS03 GHS04 Dgr	H270			U

▼**M16**

Indeksinr	►**M18** Keemiline nimetus ◄	EÜ nr	CASi nr	Klassifikatsioon		Märgistus			►**M18** Konkreetsed sisalduse piirnormid, korrutustegurid ja ATEd (*) ◄	Märkused
				Ohuklasside ja -kategooriate koodid	Ohulausete koodid	Piktogrammide ja tunnussõnade koodid	Ohulausete koodid	Täiendavate ohulausete koodid		
008-003-00-9	vesinikperoksiidi lahus … %	231-765-0	7722-84-1	Ox. Liq. 1 Acute Tox. 4 * Acute Tox. 4 * Skin Corr. 1A	H271 H332 H302 H314	GHS03 GHS05 GHS07 Dgr	H271 H332 H302 H314		Ox. Liq. 1; H271: C ≥70 %**** Ox. Liq. 2; H272: 50 % ≤ C < 70 % **** * Skin Corr. 1A; H314: C ≥ 70 % Skin Corr. 1B; H314: 50 % ≤ C < 70 % Skin Irrit. 2; H315: 35 % ≤ C < 50 % Eye Dam. 1; H318: 8 % ≤ C < 50 % Eye Irrit. 2; H319: 5 % ≤ C< 8 % STOT SE 3; H335; C ≥ 35 %	B
009-001-00-0	fluor	231-954-8	7782-41-4	Press.Gas Ox. Gas 1 Acute Tox. 2 * Skin Corr. 1A	H270 H330 H314	GHS04 GHS03 GHS06 GHS05 Dgr	H270 H330 H314			

▼**M16**

Indeksinr	►**M18** Keemiline nimetus ◄	EÜ nr	CASi nr	Klassifikatsioon		Märgistus			►**M18** Konkreetsed sisalduse piirnormid, korrutustegurid ja ATEd (*) ◄	Märkused
				Ohuklasside ja -kategooriate koodid	Ohulausete koodid	Piktogrammide ja tunnussõnade koodid	Ohulausete koodid	Täiendavate ohulausete koodid		
009-002-00-6	vesinikfluoriid	231-634-8	7664-39-3	Acute Tox. 2 * Acute Tox. 1 Acute Tox. 2 * Skin Corr. 1A	H330 H310 H300 H314	GHS06 GHS05 Dgr	H330 H310 H300 H314			
009-003-00-1	vesinikfluoriidhape … %	231-634-8	7664-39-3	Acute Tox. 2 * Acute Tox. 1 Acute Tox. 2 * Skin Corr. 1A	H330 H310 H300 H314	GHS06 GHS05 Dgr	H330 H310 H300 H314		Skin Corr. 1A; H314: C ≥ 7 % Skin Corr. 1B; H314: 1 % ≤ C< 7 % Eye Irrit. 2; H319: 0,1 % ≤C < 1 %	B
009-004-00-7	naatriumfluoriid	231-667-8	7681-49-4	Acute Tox. 3 * Eye Irrit. 2 Skin Irrit. 2	H301 H319 H315	GHS06 Dgr	H301 H319 H315	EUH032		
009-005-00-2	kaaliumfluoriid	232-151-5	7789-23-3	Acute Tox. 3 * Acute Tox. 3 * Acute Tox. 3 *	H331 H311 H301	GHS06 Dgr	H331 H311 H301			
009-006-00-8	ammooniumfluoriid	235-185-9	12125-01-8	Acute Tox. 3 * Acute Tox. 3 * Acute Tox. 3 *	H331 H311 H301	GHS06 Dgr	H331 H311 H301			
009-007-00-3	naatriumvesinikfluoriid; naatriumvesinikdifluoriid	215-608-3	1333-83-1	Acute Tox. 3 * Skin Corr. 1B	H301 H314	GHS06 GHS05 Dgr	H301 H314		*Skin Corr. 1B; H314: C ≥ 1 % Skin Irrit. 2; H315: 0,1 % ≤ C < % Eye Irrit. 2; H319: 0,1 % ≤ C < 1 %	

▼**M16**

Indeksinr	►**M18** Keemiline nimetus ◄	EÜ nr	CASi nr	Klassifikatsioon		Märgistus			►**M18** Konkreetsed sisalduse piirnormid, korrutustegurid ja ATEd (*) ◄	Märkused
				Ohuklasside ja -kategooriate koodid	Ohulausete koodid	Piktogrammide ja tunnussõnade koodid	Ohulausete koodid	Täiendavate ohulausete koodid		
009-008-00-9	kaaliumvesinikfluoriid; kaaliumvesinikdifluoriid	232-156-2	7789-29-9	Acute Tox. 3 * Skin Corr. 1B	H301 H314	GHS06 GHS05 Dgr	H301 H314		* Skin Corr. 1B; H314: C ≥ 1 % Skin Irrit. 2; H315: 0,1 % ≤ C < 1 % Eye Irrit. 2; H319: 0,1 % ≤ C < 1 %	
009-009-00-4	ammooniumvesinikfluoriid; ammooniumvesinikdifluoriid	215-676-4	1341-49-7	Acute Tox. 3 * Skin Corr. 1B	H301 H314	GHS06 GHS05 Dgr	H301 H314		* Skin Corr. 1B; H314: C ≥ 1 % Skin Irrit.2; H315: 0,1 % ≤ C < 1 % Eye Irrit. 2; H319: 0,1 % ≤ C < 1 %	
009-010-00-X	fluoroboorhape … %	240-898-3	16872-11-0	Skin Corr. 1B	H314	GHS05 Dgr	H314		Skin Corr. 1B; H314: C ≥ 25 % Skin Irrit. 2; H315: 10 % ≤ C < 25 % Eye Irrit. 2; H319: 10 % ≤ C < 25 %	B
009-011-00-5	fluororänihape … %	241-034-8	16961-83-4	Skin Corr. 1B	H314	GHS05 Dgr	H314			B
009-012-00-0	leelisfluorosilikaadid (Na); [1] leelisfluorosilikaadid (K); [2] leelisfluorosilikaadid (NH_4) [3]	240-934-8 [1] 240-896-2 [2] 240-968-3 [3]	16893-85-9 [1] 16871-90-2 [2] 16919-19-0 [3]	Acute Tox. 3 * Acute Tox. 3 * Acute Tox. 3 *	H331 H311 H301	GHS06 Dgr	H331 H311 H301		*	A

▼**M16**

Indeksinr	►**M18** Keemiline nimetus ◄	EÜ nr	CASi nr	Klassifikatsioon		Märgistus			►**M18** Konkreetsed sisalduse piirnormid, korrutustegurid ja ATEd (*) ◄	Märkused
				Ohuklasside ja -kategooriate koodid	Ohulausete koodid	Piktogrammide ja tunnussõnade koodid	Ohulausete koodid	Täiendavate ohulausete koodid		
009-013-00-6	fluorosilikaadid, välja arvatud mujal käesolevas lisas nimetatud ühendid	—	—	Acute Tox. 4 *	H302	GHS07 Wng	H302		*	A
009-014-00-1	pliiheksafluorosilikaat	247-278-1	25808-74-6	Repr. 1A Acute Tox. 4 * Acute Tox. 4 * STOT RE 2 * Aquatic Acute 1 Aquatic Chronic 1	H360Df H332 H302 H373 ** H400 H410	GHS08 GHS07 GHS09 Dgr	H360Df H332 H302 H373 ** H410			1
009-015-00-7	sulfurüüldifluoriid	220-281-5	2699-79-8	Press.Gas Acute Tox. 3 * STOT RE 2 * Aquatic Acute 1	H331 H373 ** H400	GHS04 GHS06 GHS08 GHS09 Dgr	H331 H373 ** H400			U
009-016-00-2	trinaatriumheksafluoroaluminaat [1] trinaatriumheksafluoroaluminaat (krüoliit) [2]	237-410-6 [1] 239-148-8 [2]	13775-53-6 [1] 15096-52-3 [2]	STOT RE 1 Acute Tox. 4 Aquatic Chronic 2	H372 H332 H411	GHS07 GHS08 GHS09 Dgr	H372 H332 H411			
009-017-00-8	kaalium-μ-fluorobis(trietüülalumiinium)	400-040-2	12091-08-6	Flam. Sol. 1 Water-react. 1 Skin Corr. 1A Acute Tox. 4 *	H228 H270 H314 H332	GHS02 GHS05 GHS07 Dgr	H228 H270 H314 H332	EUH014		T
009-018-00-3	magneesiumheksafluorosilikaat	241-022-2	16949-65-8	Acute Tox. 3 *	H301	GHS06 Dgr	H301		*	
011-001-00-0	naatrium	231-132-9	7440-23-5	Water-react. 1 Skin Corr. 1B	H260 H314	GHS02 GHS05 Dgr	H260 H314	EUH014		

▼**M16**

Indeksinr	►**M18** Keemiline nimetus ◄	EÜ nr	CASi nr	Klassifikatsioon		Märgistus			►**M18** Konkreetsed sisalduse piirnormid, korrutustegurid ja ATEd (*) ◄	Märkused
				Ohuklasside ja -kategooriate koodid	Ohulausete koodid	Piktogrammide ja tunnussõnade koodid	Ohulausete koodid	Täiendavate ohulausete koodid		
011-002-00-6	naatriumhüdroksiid	215-185-5	1310-73-2	Skin Corr. 1A	H314	GHS05 Dgr	H314		Skin Corr. 1A; H314: C ≥ 5 % Skin Corr. 1B; H314 2 % ≤ C < 5 % Skin Irrit. 2; H315: 0,5 % ≤ C < 2 % Eye Irrit.2; H319: 0,5 % ≤ C < 2 %	
011-003-00-1	naatriumperoksiid	215-209-4	1313-60-6	Ox.Sol. 1 Skin Corr. 1A	H271 H314	GHS03 GHS05 Dgr	H271 H314			
011-004-00-7	naatriumasiid	247-852-1	26628-22-8	Acute Tox. 2 * Aquatic Acute 1 Aquatic Chronic 1	H300 H400 H410	GHS06 GHS09 Dgr	H300 H400 H410	EUH032		
011-005-00-2	naatriumkarbonaat	207-838-8	497-19-8	Eye Irrit. 2	H319	GHS07 Wng	H319			
011-006-00-8	naatriumtsüanaat	213-030-6	917-61-3	Acute Tox. 4 * Aquatic Chronic 3	H302 H412	GHS07 Wng	H302 H412			
011-007-00-3	propoksükarbasoon-naatrium	—	181274-15-7	Aquatic Acute 1 Aquatic Chronic 1	H400 H410	GHS09 Wng	H410		M = 10	
012-001-00-3	magneesiumipulber (pürofoorne)	231-104-6	7439-95-4	Water-react. 1 Pyr.Sol. 1	H260 H250	GHS02 Dgr	H260 H250			T

▼M16

Indeksinr	►M18 Keemiline nimetus ◄	EÜ nr	CASi nr	Klassifikatsioon		Märgistus			►M18 Konkreetsed sisalduse piirnormid, korrutustegurid ja ATEd (*) ◄	Märkused
				Ohuklasside ja -kategooriate koodid	Ohulausete koodid	Piktogrammide ja tunnussõnade koodid	Ohulausete koodid	Täiendavate ohulausete koodid		
012-002-00-9	magneesiumipulber või treilaastud	231-104-6	—	Flam. Sol. 1 Water-react. 2 Self-heat. 1	H228 H261 H252	GHS02 Dgr	H228 H261 H252			T
012-003-00-4	magneesiumalküülid	—	—	Pyr.Liq. 1 Water-react. 1 Skin Corr. 1B	H250 H260 H314	GHS02 GHS05 Dgr	H250 H260 H314	EUH014		A
012-004-00-X	alumiinium-magneesium-karbonaat-hüdroksiid-perkloraat-hüdraat	422-150-1	—	Aquatic Acute 1 Aquatic Chronic 1	H400 H410	GHS09 Wng	H410			
013-001-00-6	alumiiniumipulber (pürofoorne)	231-072-3	7429-90-5	Water-react. 2 Pyr.Sol. 1	H261 H250	GHS02 Dgr	H261 H250			T
013-002-00-1	alumiiniumipulber (stabiliseeritud)	231-072-3	7429-90-5	Water-react. 2 Flam. Sol. 1	H261 H228	GHS02 Dgr	H261 H228			T
013-003-00-7	alumiiniumkloriid, veevaba	231-208-1	7446-70-0	Skin Corr. 1B	H314	GHS05 Dgr	H314			
013-004-00-2	alumiiniumalküülid	—	—	Pyr.Liq. 1 Water-react. 1 Skin Corr. 1B	H250 H260 H314	GHS02 GHS05 Dgr	H250 H260 H314	EUH014		A
013-005-00-8	dietüül(etüüldimetüülsilanolato)alumiinium	401-160-8	55426-95-4	Water-react. 1 Pyr.Liq. 1 Skin Corr. 1A	H260 H250 H314	GHS02 GHS05 Dgr	H260 H250 H314	EUH014		

▼**M16**

Indeksinr	►**M18** Keemiline nimetus ◄	EÜ nr	CASi nr	Klassifikatsioon		Märgistus			►**M18** Konkreetsed sisalduse piirnormid, korrutustegurid ja ATEd (*) ◄	Märkused
				Ohuklasside ja -kategooriate koodid	Ohulausete koodid	Piktogrammide ja tunnussõnade koodid	Ohulausete koodid	Täiendavate ohulausete koodid		
013-006-00-3	(etüül-3-oksobutanoato-*O*'1,*O*'3)(2-dimetüülaminoetanolato)(1-metoksüpropaan-2-olato)alumiinium(III), dimeerina	402-370-2	—	Flam.Liq. 3 Eye Dam. 1	H226 H318	GHS02 GHS05 Dgr	H226 H318			
013-007-00-9	polü(okso(2-butoksüetüül-3-oksobutanoato-*O*'1,*O*'3)alumiinium)	403-430-0	—	Eye Dam. 1	H318	GHS05 Dgr	H318			
013-008-00-4	di-*n*-oktüülalumiiniumjodiid	408-190-0	7585-14-0	Pyr.Liq. 1 Skin Corr. 1B Aquatic Acute 1 Aquatic Chronic 1	H250 H314 H400 H410	GHS02 GHS05 GHS09 Dgr	H250 H314 H410	EUH014		
013-009-00-X	naatrium(*n*-butüül)$_x$(etüül)$_{y-1,5}$-dihüdro)aluminaat; x = 0,5; y =1,5	418-720-2	—	Flam. Sol. 1 Water-react. 1 Pyr.Sol. 1 Acute Tox. 4 * Skin Corr. 1A	H228 H260 H250 H332 H314	GHS02 GHS05 GHS07 Dgr	H228 H260 H250 H332 H314	EUH014		T
013-010-00-5	hüdroksüaluminiiumbis(2,4,8,10-tetra-*tert*-butüül-6-hüdroks-12*H*-dibenso[*d, g*][1.3.2]dioksafosfotsiin-6-oksiid)	430-650-4	151841-65-5	Aquatic Chronic 2	H411	GHS09	H411			
014-001-00-9	triklorosilaan	233-042-5	10025-78-2	Flam.Liq. 1 Pyr.Liq. 1 Acute Tox. 4 * Acute Tox. 4 * Skin Corr. 1A	H224 H250 H332 H302 H314	GHS02 GHS05 GHS07 Dgr	H224 H250 H332 H302 H314	EUH014 EUH029	* STOT SE 3; H335: C ≥ 1 %	T
014-002-00-4	ränitetrakloriid	233-054-0	10026-04-7	Eye Irrit. 2 STOT SE 3 Skin Irrit. 2	H319 H335 H315	GHS07 Wng	H319 H335 H315	EUH014		

▼M16

Indeksinr	►M18 Keemiline nimetus ◄	EÜ nr	CASi nr	Klassifikatsioon		Märgistus			►M18 Konkreetsed sisalduse piirnormid, korrutustegurid ja ATEd (*) ◄	Märkused
				Ohuklasside ja -kategooriate koodid	Ohulausete koodid	Piktogrammide ja tunnussõnade koodid	Ohulausete koodid	Täiendavate ohulausete koodid		
014-003-00-X	dimetüüldiklorosilaan	200-901-0	75-78-5	Flam.Liq. 2 Eye Irrit. 2 STOT SE 3 Skin Irrit. 2	H225 H319 H335 H315	GHS02 GHS07 Dgr	H225 H319 H335 H315			
014-004-00-5	trikloro(metüül)silaan; metüültriklorosilaan	200-902-6	75-79-6	Flam.Liq. 2 Eye Irrit. 2 STOT SE 3 Skin Irrit. 2	H225 H319 H335 H315	GHS02 GHS07 Dgr	H225 H319 H335 H315	EUH014	Skin Irrit.2; H315: C ≥ 1 % Eye Irrit. 2; H319: C ≥ 1 % STOT SE 3; H335: C ≥ 1 %	
014-005-00-0	tetraetüülsilikaat; etüülsilikaat	201-083-8	78-10-4	Flam.Liq. 3 Acute Tox. 4 * Eye Irrit. 2 STOT SE 3	H226 H332 H319 H335	GHS02 GHS07 Wng	H226 H332 H319 H335			
014-006-00-6	bis(4-fluorofenüül)metüül-(1,2,4-triasool-4-üülmetüül)silaanvesinikkloriid	401-380-4	—	Eye Irrit. 2 Aquatic Chronic 2	H319 H411	GHS07 GHS09 Wng	H319 H411			
014-007-00-1	trietoksüisobutüülsilaan	402-810-3	17980-47-1	Skin Irrit. 2	H315	GHS07 Wng	H315			
014-008-00-7	(klorometüül)bis(4-fluorofenüül)-metüülsilaan	401-200-4	85491-26-5	Aquatic Chronic 2	H411	GHS09	H411			
014-009-00-2	isobutüülisopropüüldimetoksüsilaan	402-580-4	111439-76-0	Flam.Liq. 3 Acute Tox. 4 * Skin Irrit. 2	H226 H332 H315	GHS02 GHS07 Wng	H226 H332 H315			
014-010-00-8	dinaatriummetasilikaat	229-912-9	6834-92-0	Skin Corr. 1B STOT SE 3	H314 H335	GHS05 GHS07 Dgr	H314 H335			

▼M16

Indeksinr	►M18 Keemiline nimetus ◄	EÜ nr	CASi nr	Klassifikatsioon		Märgistus			►M18 Konkreetsed sisalduse piirnormid, korrutustegurid ja ATEd (*) ◄	Märkused
				Ohuklasside ja -kategooriate koodid	Ohulausete koodid	Piktogrammide ja tunnussõnade koodid	Ohulausete koodid	Täiendavate ohulausete koodid		
014-011-00-3	tsükloheksüüldimetoksümetüülsilaan	402-140-1	17865-32-6	Skin Irrit. 2 Aquatic Chronic 2	H315 H411	GHS07 GHS09 Wng	H315 H411			
014-012-00-9	bis(3-(trimetoksüsilüül)propüül)amiin	403-480-3	—	Eye Dam. 1 Aquatic Chronic 2	H318 H411	GHS05 GHS09 Dgr	H318 H411			
014-013-00-4	α-hüdroksüpolü(metüül-(3-(2,2,6,6-tetrametüülpiperidiin-4-üüloksü)propüül)siloksaan)	404-920-7	—	Acute Tox. 4 * Acute Tox. 4 * Skin Corr. 1B Aquatic Chronic 2	H312 H302 H314 H411	GHS05 GHS07 GHS09 Dgr	H312 H302 H314 H411			
014-014-00-X	etatselasiil (ISO); 6-(2-kloroetüül)-6-(2-metoksüetoksü)-2,5,7,10-tetraoksa-6-silaundekaan	253-704-7	37894-46-5	Repr. 1B Acute Tox. 4 * STOT RE 2 *	H360D *** H302 H373 **	GHS08 GHS07 Dgr	H360D *** H302 H373 **			
014-015-00-5	α-trimetüülsilanüül-ω-trimetüülsiloksüpolü[oksü(metüül-3-(2-(2-metoksüpropoksü)propoksü)propüülsilaandiüül]-ko-oksü(dimetüülsilaan))	406-420-4	69430-40-6	Aquatic Chronic 4	H413	—	H413			
014-016-00-0	reaktsioonimass: 1,3-diheks-5-een-1-üül-1,1,3,3-tetrametüüldisiloksaan; 1,3-diheks-*n*-een-1-üül-1,1,3,3-tetrametüüldisiloksaan	406-490-6	—	Aquatic Chronic 2	H411	GHS09	H411			

▼M16

Indeksinr	►M18 Keemiline nimetus ◄	EÜ nr	CASi nr	Klassifikatsioon		Märgistus			►M18 Konkreetsed sisalduse piirnormid, korrutustegurid ja ATEd (*) ◄	Märkused
				Ohuklasside ja -kategooriate koodid	Ohulausete koodid	Piktogrammide ja tunnussõnade koodid	Ohulausete koodid	Täiendavate ohulausete koodid		
014-017-00-6	flusilasool (ISO): bis(4-fluorofenüül)(metüül)(1*H*-1,2,4-triasool-1-üülmetüül)silaan	—	85509-19-9	Carc. 2 Repr. 1B Acute Tox. 4 * Aquatic Chronic 2	H351 H360D *** H302 H411	GHS08 GHS07 GHS09 Dgr	H351 H360D *** H302 H411			
014-018-00-1	oktametüültsüklotetrasiloksaan	209-136-7	556-67-2	Repr. 2 Aquatic Chronic 4	H361f *** H413	GHS08 Wng	H361f *** H413			
014-019-00-7	reaktsioonimass: 4-[[bis(4-fluorofenüül)metüülsilüül]metüül]-4*H*-1,2,4-triasool; 1-[[bis(4-fluorofenüül)-metüülsilüül]metüül]-1*H*-1,2,4-triasool	403-250-2	—	Carc. 2 Repr. 1B Acute Tox. 4 * Aquatic Chronic 2	H351 H360D *** H302 H411	GHS08 GHS07 GHS09 Dgr	H351 H360D *** H302 H411			
014-020-00-2	bis(1,1-dimetüül-2-propünüüloksü)dimetüülsilaan	414-960-7	53863-99-3	Acute Tox. 4 *	H332	GHS07 Wng	H332			
014-021-00-8	tris(isopropenüüloksü)fenüülsilaan	411-340-8	52301-18-5	Aquatic Acute 1 Aquatic Chronic 1	H400 H410	GHS09 Wng	H400 H410			
014-022-00-3	järgmiste ainete reaktsiooni saadus: (2-hüdroksü-4-(3-propeenoksü)bensofenoon ja trietoksüsilaan) ning (ränidioksiidi ja metüültrimetoksüsilaani hüdrolüüsisaadused)	401-530-9	—	Flam. Sol. 1 STOT SE 1 Acute Tox. 4 * Acute Tox. 4 * Acute Tox. 4 *	H228 H370 ** H332 H312 H302	GHS02 GHS08 GHS07 Dgr	H228 H370 ** H332 H312 H302			T
014-023-00-9	α, ω-dihüdroksüpolü(heks-5-een-1-üülmetüülsiloksaan) ning (ränidioksiidi ja metüültrimetoksüsilaani hüdrolüüsisaadused)	408-160-7	125613-45-8	Aquatic Chronic 2	H411	GHS09	H411			

▼M16

Indeksinr	►M18 Keemiline nimetus ◄	EÜ nr	CASi nr	Klassifikatsioon		Märgistus			►M18 Konkreetsed sisalduse piirnormid, korrutustegurid ja ATEd (*) ◄	Märkused
				Ohuklasside ja -kategooriate koodid	Ohulausete koodid	Piktogrammide ja tunnussõnade koodid	Ohulausete koodid	Täiendavate ohulausete koodid		
014-024-00-4	1-((3-(3-kloro-4-fluorofenüül)propüül)dimetüülsilanüül)-4-etoksübenseen	412-620-2	121626-74-2	Aquatic Chronic 2	H411	GHS09	H411			
014-025-00-X	4-[3-(dietoksümetüülsilüülpropoksü)-2,2,6,6-tetrametüül]piperidiin	411-400-3	102089-33-8	Acute Tox. 4 * STOT RE 2 * Skin Irrit. 2 Eye Dam. 1 Aquatic Chronic 3	H302 H373 ** H315 H318 H412	GHS08 GHS05 GHS07 Dgr	H302 H373 ** H315 H318 H412			
014-026-00-5	dikloro(3-(3-kloro-4-fluorofenüül)propüül)metüülsilaan	407-180-3	770722-36-6	Skin Corr. 1A	H314	GHS05 Dgr	H314			
014-027-00-0	kloro(3-(3-kloro-4-fluorofenüül)-propüül)dimetüülsilaan	410-270-5	770722-46-8	Skin Corr. 1A	H314	GHS05 Dgr	H314			
014-028-00-6	α-[3-(1-oksoprop-2-enüül)-1-oksüpropüül]dimetoksüsilüüloksü-ω-[3(1-oksoprop-2-enüül)-1-oksüpropüül]dimetoksüsilüülpolü(dimetüülsiloksaan)	415-290-8	193159-06-7	Skin Sens. 1	H317	GHS07 Wng	H317			
014-029-00-1	*O*,*O*′-(etenüülmetüülsilüleen)di[(4-metüülpentaan-2-oon)oksiim]	421-870-1	156145-66-3	Repr. 2 Acute Tox. 4 * STOT RE 2 *	H361f *** H302 H373 **	GHS08 GHS07 Wng	H361f *** H302 H373 **			
014-030-00-7	[(dimetüülsilüleen)-bis((1,2,3,3a,7a-η)-1*H*-indeen-1-ülideen)dimetüül]hafnium	422-060-0	137390-08-0	Acute Tox. 2 *	H300	GHS06 Dgr	H300			
014-031-00-2	bis(1-metüületüül)dimetoksüsilaan	421-540-7	18230-61-0	Flam.Liq. 3 Skin Irrit. 2 Skin Sens. 1 Aquatic Chronic 3	H226 H315 H317 H412	GHS02 GHS07 Wng	H226 H315 H317 H412			

▼**M16**

Indeksinr	►**M18** Keemiline nimetus ◄	EÜ nr	CASi nr	Klassifikatsioon		Märgistus			►**M18** Konkreetsed sisalduse piirnormid, korrutustegurid ja ATEd (*) ◄	Märkused
				Ohuklasside ja -kategooriate koodid	Ohulausete koodid	Piktogrammide ja tunnussõnade koodid	Ohulausete koodid	Täiendavate ohulausete koodid		
014-032-00-8	ditsüklopentüüldimetoksüsilaan	404-370-8	126990-35-0	Skin Irrit. 2 Eye Dam. 1 Aquatic Acute 1 Aquatic Chronic 1	H315 H318 H400 H410	GHS05 GHS09 Dgr	H315 H318 H410			
014-033-00-3	2-metüül-3-(trimetoksüsilüül)propüül-2-propenaadi hüdrolüüsisaadus ränidioksiidiga	419-030-4	125804-20-8	Flam.Liq. 2 Eye Irrit. 2 STOT SE 3	H225 H319 H336	GHS02 GHS07 Dgr	H225 H319 H336			
014-034-00-9	3-heksüülheptametüültrisiloksaan	428-700-5	1873-90-1	Acute Tox. 4 * Aquatic Chronic 4	H332 H413	GHS07 Wng	H332 H413			
014-035-00-4	2-(3,4-epoksütsükloheksüül)etüültrietoksüsilaan	425-050-4	10217-34-2	Skin Sens. 1 Aquatic Chronic 3	H317 H412	GHS07 Wng	H317 H412			
014-036-00-X	(4-etoksüfenüül)(3-(4-fluoro-3-fenoksüfenüül)propüül)dimetüülsilaan	405-020-7	105024-66-6	Repr. 1B Aquatic Acute 1 Aquatic Chronic 1	H360F*** H400 H410	GHS08 GHS09 Dgr	H360F*** H410		M=1000	
014-037-00-5	2-butanoon-*O*,*O*',*O*''-(fenüülsilüliidüün)trioksiim	433-360-6	34036-80-1	STOT RE 2 * Skin Sens. 1 Aquatic Chronic 3	H373** H317 H412	GHS08 GHS07 Wng	H373** H317 H412			
014-038-00-0	*S*-(3-(trietoksüsilüül)propüül)oktaantioaat	436-690-9	220727-26-4	Skin Sens. 1	H317	GHS07 Wng	H317			
014-039-00-6	(2,3-dimetüülbut-2-üül)trimetoksüsilaan	439-360-2	142877-45-0	Skin Irrit. 2 Eye Dam. 1 Aquatic Chronic 3	H315 H318 H412	GHS05 Dgr	H315 H318 H412			
014-041-00-7	*N*, *N*-bis(trimetüülsilüül)aminopropüülmetüüldietoksüsilaan	445-890-5	201290-01-9	Acute Tox. 4 * Skin Sens. 1	H302 H317	GHS07 Wng	H302 H317			

▼M16

Indeksinr	►M18 Keemiline nimetus ◄	EÜ nr	CASi nr	Klassifikatsioon		Märgistus			►M18 Konkreetsed sisalduse piirnormid, korrutustegurid ja ATEd (*) ◄	Märkused
				Ohuklasside ja -kategooriate koodid	Ohulausete koodid	Piktogrammide ja tunnussõnade koodid	Ohulausete koodid	Täiendavate ohulausete koodid		
014-042-00-2	reaktsioonimass: *O*,*O*',*O*",*O*"'-silaantetraüültetrakis(4-metüül-2-pentanoonoksiim) (3 stereoisomeeri)	423-010-0	—	Eye Dam. 1	H318	GHS05 Dgr	H318			
014-043-00-8	järgmise segu reageerimisel tekkinud saadus: amorfne räni-dioksiid (50–85 %), butüül(1-metüülpropüül)magneesium (3–15 %), tetraetüülortosilikaat (5–15 %) ja titaantetrakloriid (5–20 %)	432-200-2	—	STOT SE 3 Skin Irrit. 2 Eye Dam. 1 Aquatic Chronic 3	H335 H315 H318 H412	GHS05 GHS07 Dgr	H335 H315 H318 H412			
014-044-00-3	3-[(4'-atsetoksü-3'-metoksüfenüül)propüül]trimetoksüsilaan	433-050-0	—	Aquatic Chronic 2	H411	GHS09	H411			
014-045-00-9	magneesiumnaatriumfluoriidsilikaat	442-650-1	—	STOT RE 2 *	H373**	GHS08 Wng	H373**			

▼M13

014-046-00-4	e-klaasmikrokiud, esindava koostisega; [juhusliku orientatsiooniga kaltsium-alumiinium-silikaatkiud järgmise esindava koostisega (massiprotsendid): SiO_2 50,0–56,0 %, Al_2O_3 13,0–16,0 %, B_2O_3 5,8–10,0 %, Na_2O < 0,6 %, K_2O < 0,4 %, CaO 15,0–24,0 %, MgO < 5,5 %, Fe_2O_3 < 0,5 %, F_2 < 1,0 %. Protsess: tavaliselt leegis	—	—	Carc. 1B	H 350i	GHS08 Dgr	H 350i			A

▼M13

Indeksinr	►M18 Keemiline nimetus ◄	EÜ nr	CASi nr	Klassifikatsioon		Märgistus			►M18 Konkreetsed sisalduse piirnormid, korrutustegurid ja ATEd (*) ◄	Märkused
				Ohuklasside ja -kategooriate koodid	Ohulausete koodid	Piktogrammide ja tunnussõnade koodid	Ohulausete koodid	Täiendavate ohulausete koodid		
	peenemaks venitamine ja keerutamine. (Väiksel hulgal võib esineda täiendavaid iseseisvaid elemente; protsessinimekiri ei välista innovatsiooni).]									
014-047-00-X	klaasmikrokiud, esindava koostisega; [juhusliku orientatsiooniga kaltsium-alumiinium-silikaatkiud järgmise koostisega (massiprotsendid): SiO_2 55.0–60,0 %, Al_2O_3 4,0–7,0 %, B_2O_3 8,0–11,0 %, ZrO_2 0,0–4,0 %, Na_2O 9,5–13,5 %, K_2O 0,0–4,0 %, CaO 1,0–5,0 %, MgO 0,0–2,0 %, Fe_2O_3 < 0,2 %, ZnO 2,0–5,0 %, BaO 3,0–6,0 %, F_2 < 1,0 %. Protsess: tavaliselt leegis peenemaks venitamine ja keerutamine. (Väiksel hulgal võib esineda täiendavaid iseseisvaid elemente; protsessinimekiri ei välista innovatsiooni).]	—	—	Carc. 2	H351 (sissehingamine)	GHS08 Wng	H351 (sissehingamine)			A
▼M16										
015-001-00-1	valge fosfor	231-768-7	12185-10-3	Pyr.Sol. 1 Acute Tox. 2 * Acute Tox. 2 * Skin Corr. 1A Aquatic Acute 1	H250 H330 H300 H314 H400	GHS02 GHS06 GHS05 GHS09 Dgr	H250 H330 H300 H314 H400			
015-002-00-7	punane fosfor	231-768-7	7723-14-0	Flam. Sol. 1 Aquatic Chronic 3	H228 H412	GHS02 Dgr	H228 H412			

▼B

Indeksinr	►M18 Keemiline nimetus ◄	EÜ nr	CASi nr	Klassifikatsioon		Märgistus			►M18 Konkreetsed sisalduse piirnormid, korrutustegurid ja ATEd (*) ◄	Märkused
				Ohuklasside ja -kategooriate koodid	Ohulausete koodid	Piktogrammide ja tunnussõnade koodid	Ohulausete koodid	Täiendavate ohulausete koodid		
▼M11										
015-003-00-2	kaltsiumfosfiid; trikaltsiumdifosfiid	215-142-0	1305-99-3	Water-react. 1 Acute Tox. 2 Acute Tox. 3 Acute Tox. 1 Eye Dam. 1 Aquatic Acute 1	H260 H300 H311 H330 H318 H400	GHS02 GHS06 GHS05 GHS09 Dgr	H260 H300 H311 H330 H318 H400	EUH029 EUH032	M = 100	
▼M16										
015-004-00-8	alumiiniumfosfiid	244-088-0	20859-73-8	Water-react. 1 Acute Tox. 2 Acute Tox. 3 Acute Tox. 1 Aquatic Acute 1	H260 H300 H311 H330 H400	GHS02 GHS06 GHS09 Dgr	H260 H300 H311 H330 H400	EUH029 EUH032	M = 100	
015-005-00-3	magneesiumfosfiid; trimagneesiumdifosfiid	235-023-7	12057-74-8	Water-react. 1 Acute Tox. 2 Acute Tox. 3 Acute Tox. 1 Aquatic Acute 1	H260 H300 H311 H330 H400	GHS02 GHS06 GHS09 Dgr	H260 H300 H311 H330 H400	EUH029 EUH032	M = 100	
015-006-00-9	tritsinkdifosfiid; tsinkfosfiid	215-244-5	1314-84-7	Water-react. 1 Acute Tox. 2 * Aquatic Acute 1 Aquatic Chronic 1	H260 H300 H400 H410	GHS02 GHS06 GHS09 Dgr	H260 H300 H410	EUH029 EUH032	M=100	T
015-007-00-4	fosfortrikloriid	231-749-3	7719-12-2	Acute Tox. 2 * Acute Tox. 2 * STOT RE 2 * Skin Corr. 1A	H330 H300 H373 ** H314	GHS06 GHS08 GHS05 Dgr	H330 H300 H373 ** H314	EUH014 EUH029		
015-008-00-X	fosforpentakloriid	233-060-3	10026-13-8	Acute Tox. 2 * Acute Tox. 4 * STOT RE 2 * Skin Corr. 1B	H330 H302 H373 ** H314	GHS06 GHS08 GHS05 Dgr	H330 H302 H373 ** H314	EUH014 EUH029		

▼**M16**

Indeksinr	►**M18** Keemiline nimetus ◄	EÜ nr	CASi nr	Klassifikatsioon		Märgistus			►**M18** Konkreetsed sisalduse piirnormid, korrutustegurid ja ATEd (*) ◄	Märkused
				Ohuklasside ja -kategooriate koodid	Ohulausete koodid	Piktogrammide ja tunnussõnade koodid	Ohulausete koodid	Täiendavate ohulausete koodid		
015-009-00-5	fosforüültrikloriid	233-046-7	10025-87-3	Acute Tox. 2 * STOT RE 1 Acute Tox. 4 * Skin Corr. 1A	H330 H372 ** H302 H314	GHS06 GHS08 GHS05 Dgr	H330 H372 ** H302 H314	EUH014 EUH029		
015-010-00-0	fosforpentoksiid	215-236-1	1314-56-3	Skin Corr. 1A	H314	GHS05 Dgr	H314			
015-011-00-6	fosforhape … %, ortofosforhape … %	231-633-2	7664-38-2	Skin Corr. 1B	H314	GHS05 Dgr	H314		Skin Corr. 1B; H314: C ≥ 25 % Skin Irrit. 2; H315: 10 % ≤ C < 25 % Eye Irrit. 2; H319: 10 % ≤ C < 25 %	B
015-012-00-1	tetrafosfortrisulfiid; fosforseskvisulfiid	215-245-0	1314-85-8	Flam. Sol. 2 Water-react. 1 Acute Tox. 4 * Aquatic Acute 1	H228 H260 H302 H400	GHS02 GHS07 GHS09 Dgr	H228 H260 H302 H400			T
015-013-00-7	trietüülfosfaat	201-114-5	78-40-0	Acute Tox. 4 *	H302	GHS07 Wng	H302			
015-014-00-2	tributüülfosfaat	204-800-2	126-73-8	Carc. 2 Acute Tox. 4 * Skin Irrit. 2	H351 H302 H315	GHS08 GHS07 Wng	H351 H302 H315			

▼**M16**

Indeksinr	►**M18** Keemiline nimetus ◄	EÜ nr	CASi nr	Klassifikatsioon		Märgistus			►**M18** Konkreetsed sisalduse piirnormid, korrutustegurid ja ATEd (*) ◄	Märkused
				Ohuklasside ja -kategooriate koodid	Ohulausete koodid	Piktogrammide ja tunnussõnade koodid	Ohulausete koodid	Täiendavate ohulausete koodid		
015-015-00-8	trikresüülfosfaat (*o-o-o-*, *o-o-m-*, *o-o-p-*, *o-m-m-*, *o-m-p-*, *o-p-p-)*; tritolüülfosfaat (*o-o-o-*, *o-o-m-*, *o-o-p-*, *o-m-m-*, *o-m-p-*, *o-p-p-)*;	201-103-5	78-30-8	STOT SE 1 Aquatic Chronic 2	H370 ** H411	GHS08 GHS09 Dgr	H370 ** H411		STOT SE 1; H370: C ≥ 1 % STOT SE 2; H371: 0,2 % ≤ C < 1 %	C
015-016-00-3	trikresüülfosfaat (*m-m-m-*, *m-m-p-*, *m-p-p-*, *p-p-p-)*; tritolüülfosfaat (*m-m-m-*, *m-m-p-*, *m-p-p-*, *p-p-p-)*;	201-105-6	78-32-0	Acute Tox. 4 * Acute Tox. 4 * Aquatic Chronic 2	H312 H302 H411	GHS07 GHS09 Wng	H312 H302 H411		*	C
015-019-00-X	dikloorfoss (ISO); 2,2-diklorovinüüldimetüülfosfaat	200-547-7	62-73-7	Acute Tox. 2 * Acute Tox. 3 * Acute Tox. 3 * Skin Sens. 1 Aquatic Acute 1	H330 H311 H301 H317 H400	GHS06 GHS09 Dgr	H330 H311 H301 H317 H400		M=1000	
015-020-00-5	mevinfoss (ISO); 2-metoksükarbonüül-1-metüülvinüüldimetüülfosfaat	232-095-1	7786-34-7	Acute Tox. 1 Acute Tox. 2 * Aquatic Acute 1 Aquatic Chronic 1	H310 H300 H400 H410	GHS06 GHS09 Dgr	H310 H300 H410		M = 10000	
015-021-00-0	triklorofoon (ISO); dimetüül-2,2,2-trikloro-1-hüdroksüetüülfosfonaat	200-149-3	52-68-6	Acute Tox. 4 * Skin Sens. 1 Aquatic Acute 1 Aquatic Chronic 1	H302 H317 H400 H410	GHS07 GHS09 Wng	H302 H317 H400 H410		M = 1000	

▼**M16**

Indeksinr	►**M18** Keemiline nimetus ◄	EÜ nr	CASi nr	Klassifikatsioon		Märgistus			►**M18** Konkreetsed sisalduse piirnormid, korrutustegurid ja ATEd (*) ◄	Märkused
				Ohuklasside ja -kategooriate koodid	Ohulausete koodid	Piktogrammide ja tunnussõnade koodid	Ohulausete koodid	Täiendavate ohulausete koodid		
015-022-00-6	fosfamidoon (ISO); 2-kloro-2-dietüülkarbamoüül-1-metüülvinüüldimetüülfosfaat	236-116-5	13171-21-6	Muta. 2 Acute Tox. 2 * Acute Tox. 3 * Aquatic Acute 1 Aquatic Chronic 1	H341 H300 H311 H400 H410	GHS06 GHS08 GHS09 Dgr	H341 H300 H311 H410			
015-023-00-1	pürasoksoon; dietüül-3-metüülpürasool-5-üülfosfaat	—	108-34-9	Acute Tox. 2 * Acute Tox. 1 Acute Tox. 2 *	H330 H310 H300	GHS06 Dgr	H330 H310 H300			
015-024-00-7	triamifoss (ISO); 5-amino-3-fenüül-1,2,4-triasool-1-üül-*N*,*N*,*N*',*N*'-tetrametüülfosfoondiamiid	—	1031-47-6	Acute Tox. 1 Acute Tox. 2 *	H310 H300	GHS06 Dgr	H310 H300			
015-025-00-2	TEPP (ISO); tetraetüülpürofosfaat	203-495-3	107-49-3	Acute Tox. 1 Acute Tox. 2 * Aquatic Acute 1	H310 H300 H400	GHS06 GHS09 Dgr	H310 H300 H400			
015-026-00-8	šradaan (ISO); oktametüülpürofosforamiid	205-801-0	152-16-9	Acute Tox. 1 Acute Tox. 2 *	H310 H300	GHS06 Dgr	H310 H300			
015-027-00-3	sulfotep (ISO); *O*,*O*,*O*,*O*-tetraetüülditiopürofosfaat	222-995-2	3689-24-5	Acute Tox. 1 Acute Tox. 2 * Aquatic Acute 1 Aquatic Chronic 1	H310 H300 H400 H410	GHS06 GHS09 Dgr	H310 H300 H410		M = 1000	
015-028-00-9	demetoon-*O* (ISO); *O*,*O*-dietüül-*O*-2-etüültioetüülfosforotioaat	206-053-8	298-03-3	Acute Tox. 1 Acute Tox. 2 * Aquatic Acute 1	H310 H300 H400	GHS06 GHS09 Dgr	H310 H300 H400			
015-029-00-4	demetoon-*S* (ISO); dietüül-*S*-2-etüültioetüülfosforotioaat	204-801-8	126-75-0	Acute Tox. 1 Acute Tox. 2 *	H310 H300	GHS06 Dgr	H310 H300			

▼**M16**

Indeksinr	►**M18** Keemiline nimetus ◄	EÜ nr	CASi nr	Klassifikatsioon		Märgistus			►**M18** Konkreetsed sisalduse piirnormid, korrutustegurid ja ATEd (*) ◄	Märkused
				Ohuklasside ja -kategooriate koodid	Ohulausete koodid	Piktogrammide ja tunnussõnade koodid	Ohulausete koodid	Täiendavate ohulausete koodid		
015-030-00-X	demetoon-*O*-metüül (ISO); *O*-2-etüültioetüül-*O*,*O*-dimetüülfosforotioaat	212-758-1	867-27-6	Acute Tox. 3 *	H301	GHS06 Dgr	H301			
015-031-00-5	demetoon-*S*-metüül (ISO); *S*-2-etüültioetüüldimetüülfosforotioaat	213-052-6	919-86-8	Acute Tox. 3 * Acute Tox. 3 * Aquatic Chronic 2	H311 H301 H411	GHS06 GHS09 Dgr	H311 H301 H411			
015-032-00-0	protoaat (ISO); *O*,*O*-dietüülisopropüülkarbamoüülmetüülfosforoditioaat	218-893-2	2275-18-5	Acute Tox. 1 Acute Tox. 2 * Aquatic Chronic 3	H310 H300 H412	GHS06 Dgr	H310 H300 H412			
015-033-00-6	foraat (ISO); *O*,*O*-dietüületüültiometüülfosforoditioaat	206-052-2	298-02-2	Acute Tox. 1 Acute Tox. 2 * Aquatic Acute 1 Aquatic Chronic 1	H310 H300 H400 H410	GHS06 GHS09 Dgr	H310 H300 H410		M = 1000	
015-034-00-1	paratioon (ISO); *O*,*O*-dietüül-*O*-4-nitrofenüülfosforotioaat	200-271-7	56-38-2	Acute Tox. 2 * Acute Tox. 2 * Acute Tox. 3 * STOT RE 1 Aquatic Acute 1 Aquatic Chronic 1	H330 H300 H311 H372 ** H400 H410	GHS06 GHS08 GHS09 Dgr	H330 H300 H311 H372 ** H410		M = 100	
015-035-00-7	paratioon-metüül (ISO); *O*,*O*-dimetüül-*O*-4-nitrofenüülfosforotioaat	206-050-1	298-00-0	Flam.Liq. 3 Acute Tox. 2 * Acute Tox. 2 * Acute Tox. 3 * STOT RE 2 * Aquatic Acute 1 Aquatic Chronic 1	H226 H330 H300 H311 H373 ** H400 H410	GHS02 GHS06 GHS08 GHS09 Dgr	H226 H330 H300 H311 H373 ** H410		M = 100	

▼**M16**

Indeksinr	►**M18** Keemiline nimetus ◄	EÜ nr	CASi nr	Klassifikatsioon		Märgistus			►**M18** Konkreetsed sisalduse piirnormid, korrutustegurid ja ATEd (*) ◄	Märkused
				Ohuklasside ja -kategooriate koodid	Ohulausete koodid	Piktogrammide ja tunnussõnade koodid	Ohulausete koodid	Täiendavate ohulausete koodid		
015-036-00-2	*O*-etüül-*O*-4-nitrofenüülfenüül-fosfonotioaat; EPN	218-276-8	2104-64-5	Acute Tox. 1 Acute Tox. 2 * Aquatic Acute 1 Aquatic Chronic 1	H310 H300 H400 H410	GHS06 GHS09 Dgr	H310 H300 H410			
015-037-00-8	fenkaptoon (ISO); *S*-(2,5-diklorofenüültiometüül)-*O*,*O*-dietüülfosforoditioaat	218-892-7	2275-14-1	Acute Tox. 3 * Acute Tox. 3 * Acute Tox. 3 * Aquatic Acute 1 Aquatic Chronic 1	H331 H311 H301 H400 H410	GHS06 GHS09 Dgr	H331 H311 H301 H410			
015-038-00-3	kumafoss (ISO); *O*-3-kloro-4-metüülkumariin-7-üül-*O*,*O*-dietüülfosforotioaat	200-285-3	56-72-4	Acute Tox. 2 * Acute Tox. 4 * Aquatic Acute 1 Aquatic Chronic 1	H300 H312 H400 H410	GHS06 GHS09 Dgr	H300 H312 H410			
015-039-00-9	metüülasiinfoss (ISO); *O*,*O*-dimetüül-4-oksobensotriasiin-3-üülmetüülfosforoditioaat	201-676-1	86-50-0	Acute Tox. 2 * Acute Tox. 2 * Acute Tox. 3 * Skin Sens. 1 Aquatic Acute 1 Aquatic Chronic 1	H330 H300 H311 H317 H400 H410	GHS06 GHS09 Dgr	H330 H300 H311 H317 H410			
015-040-00-4	diasinoon (ISO); *O*,*O*-dietüül-*O*-2-isopropüül-6-metüülpürimidiin-4-üülfosforotioaat	206-373-8	333-41-5	Acute Tox. 4 * Aquatic Acute 1 Aquatic Chronic 1	H302 H400 H410	GHS07 GHS09 Wng	H302 H400 H410			

▼**M16**

Indeksinr	►**M18** Keemiline nimetus ◄	EÜ nr	CASi nr	Klassifikatsioon		Märgistus			►**M18** Konkreetsed sisalduse piirnormid, korrutustegurid ja ATEd (*) ◄	Märkused
				Ohuklasside ja -kategooriate koodid	Ohulausete koodid	Piktogrammide ja tunnussõnade koodid	Ohulausete koodid	Täiendavate ohulausete koodid		
015-041-00-X	malatioon (ISO); 1,2-bis(etoksükarbonüül)etüül-*O*,*O*-dimetüülfosforoditioaat; [sisaldab ≤ 0,03 % isomalatiooni]	204-497-7	121-75-5	Acute Tox. 4 * Skin Sens. 1 Aquatic Acute 1 Aquatic Chronic 1	H302 H317 H400 H410	GHS07 GHS09 Wng	H302 H317 H410		M=1000	
015-042-00-5	kloortioon; *O*-(3-kloro-4-nitrofenüül)-*O*,*O*-dimetüülfosforotioaat	207-902-5	500-28-7	Acute Tox. 4 * Acute Tox. 4 * Acute Tox. 4 * Aquatic Acute 1 Aquatic Chronic 1	H332 H312 H302 H400 H410	GHS07 GHS09 Wng	H332 H312 H302 H410		M = 100	
015-043-00-0	fosnikloor (ISO); *O*-4-kloro-3-nitrofenüül-*O*,*O*-dimetüülfosforotioaat	—	5826-76-6	Acute Tox. 4 * Acute Tox. 4 * Acute Tox. 4 *	H332 H312 H302	GHS07 Wng	H332 H312 H302			
015-044-00-6	karbofenotioon (ISO); 4-klorofenüültiometüül-*O*,*O*-dietüülfosforoditioaat	212-324-1	786-19-6	Acute Tox. 3 * Acute Tox. 3 * Aquatic Acute 1 Aquatic Chronic 1	H311 H301 H400 H410	GHS06 GHS09 Dgr	H311 H301 H410			
015-045-00-1	mekarbaam (ISO); *N*-etoksükarbonüül-*N*-metüülkarbamoüülmetüül-*O*,*O*-dietüülfosforoditioaat	219-993-9	2595-54-2	Acute Tox. 3 * Acute Tox. 3 * Aquatic Acute 1 Aquatic Chronic 1	H311 H301 H400 H410	GHS06 GHS09 Dgr	H311 H301 H400 H410			

▼**M16**

Indeksinr	►**M18** Keemiline nimetus ◄	EÜ nr	CASi nr	Klassifikatsioon		Märgistus			►**M18** Konkreetsed sisalduse piirnormid, korrutustegurid ja ATEd (*) ◄	Märkused
				Ohuklasside ja -kategooriate koodid	Ohulausete koodid	Piktogrammide ja tunnussõnade koodid	Ohulausete koodid	Täiendavate ohulausete koodid		
015-046-00-7	oksüdemetoon-metüül; *S*-2-(etüülsulfinüül)etüül-*O*,*O*-dimetüülfosforotioaat	206-110-7	301-12-2	Acute Tox. 3 * Acute Tox. 3 * Aquatic Acute 1	H311 H301 H400	GHS06 GHS09 Dgr	H311 H301 H400			
015-047-00-2	etioon (ISO); *O*,*O*,*O*',*O*'-tetraetüül-*S*,*S*'-metüleendi(fosforoditioaat); dietioon	209-242-3	563-12-2	Acute Tox. 3 * Acute Tox. 4 * Aquatic Acute 1 Aquatic Chronic 1	H301 H312 H400 H410	GHS06 GHS09 Dgr	H301 H312 H410		M = 10000	
015-048-00-8	fentioon [ISO]; *O*,*O*-dimetüül-*O*-(4-metüültioon-*m*-tolüül)fosforotioaat	200-231-9	55-38-9	Muta. 2 Acute Tox. 3 * Acute Tox. 4 * Acute Tox. 4 * STOT RE 1 Aquatic Acute 1 Aquatic Chronic 1	H341 H331 H312 H302 H372** H400 H410	GHS06 GHS08 GHS09 Dgr	H341 H331 H312 H302 H372** H410		M=100	
015-049-00-3	endotioon (ISO); *S*-5-metoksü-4-oksopüraan-2-üülmetüüldimetüülfosforotioaat	220-472-3	2778-04-3	Acute Tox. 3 * Acute Tox. 3 *	H311 H301	GHS06 Dgr	H311 H301			
015-050-00-9	tiometoon (ISO); *S*-2-etüültioetüül-*O*,*O*-dimetüülfosforoditioaat	211-362-6	640-15-3	Acute Tox. 3 * Acute Tox. 4 *	H301 H312	GHS06 Dgr	H301 H312			

▼**M16**

Indeksinr	►**M18** Keemiline nimetus ◄	EÜ nr	CASi nr	Klassifikatsioon		Märgistus			►**M18** Konkreetsed sisalduse piirnormid, korrutustegurid ja ATEd (*) ◄	Märkused
				Ohuklasside ja -kategooriate koodid	Ohulausete koodid	Piktogrammide ja tunnussõnade koodid	Ohulausete koodid	Täiendavate ohulausete koodid		
015-051-00-4	dimetoaat (ISO); *O*,*O*-dimetüülmetüülkarbamoüül-metüülfosforoditioaat	200-480-3	60-51-5	Acute Tox. 4 * Acute Tox. 4 *	H312 H302	GHS07 Wng	H312 H302			
015-052-00-X	fenklorofoss (ISO); *O*,*O*-dimetüül-*O*-2,4,5-triklorofe-nüülfosforotioaat	206-082-6	299-84-3	Acute Tox. 4 * Acute Tox. 4 * Aquatic Acute 1 Aquatic Chronic 1	H312 H302 H400 H410	GHS07 GHS09 Wng	H312 H302 H410			
015-053-00-5	menasoon (ISO); *S*-[(4,6-diamino-1,3,5-triasiin-2-üül)metüül]-*O*,*O*-dimetüülfosfo-roditioaat	201-123-4	78-57-9	Acute Tox. 4 * Aquatic Chronic 3	H302 H412	GHS07 Wng	H302 H412			
015-054-00-0	fenitrotioon (ISO); *O*,*O*-dimetüül-*O*-4-nitro-*m*-tolüül-fosforotioaat	204-524-2	122-14-5	Acute Tox. 4 * Aquatic Acute 1 Aquatic Chronic 1	H302 H400 H410	GHS07 GHS09 Wng	H302 H410			
015-055-00-6	naleed (ISO); 1,2-dibromo-2,2-dikloroetüüldi-metüülfosfaat	206-098-3	300-76-5	Acute Tox. 4 * Acute Tox. 4 * Eye Irrit. 2 Skin Irrit. 2 Aquatic Acute 1	H312 H302 H319 H315 H400	GHS07 GHS09 Wng	H312 H302 H319 H315 H400		M = 1000	
015-056-00-1	asiinfoss-etüül [ISO]; *O*,*O*-dietüül-4-oksobensotriasiin-3-üülmetüülfosforoditioaat	220-147-6	2642-71-9	Acute Tox. 2 * Acute Tox. 3 * Aquatic Acute 1 Aquatic Chronic 1	H300 H311 H400 H410	GHS06 GHS09 Dgr	H300 H311 H410		M=100	
015-057-00-7	formotioon (ISO); *N*-formüül-*N*-metüülkarbamoüül-metüül-*O*,*O*-dimetüülfosforodi-tioaat	219-818-6	2540-82-1	Acute Tox. 4 * Acute Tox. 4 *	H312 H302	GHS07 Wng	H312 H302			

▼**M16**

Indeksinr	►**M18** Keemiline nimetus ◄	EÜ nr	CASi nr	Klassifikatsioon		Märgistus			►**M18** Konkreetsed sisalduse piirnormid, korrutustegurid ja ATEd (*) ◄	Märkused
				Ohuklasside ja -kategooriate koodid	Ohulausete koodid	Piktogrammide ja tunnussõnade koodid	Ohulausete koodid	Täiendavate ohulausete koodid		
015-058-00-2	morfotioon (ISO); *O*,*O*-dimetüül-*S*-(morfolinokarbonüülmetüül)fosforoditioaat	205-628-0	144-41-2	Acute Tox. 3 * Acute Tox. 3 * Acute Tox. 3 * Aquatic Acute 1 Aquatic Chronic 1	H331 H311 H301 H400 H410	GHS06 GHS09 Dgr	H331 H311 H301 H410			
015-059-00-8	vamidotioon (ISO); *O*,*O*-dimetüül-*S*-2-(1-metüülkarbamoüületüültio)etüülfosforotioaat	218-894-8	2275-23-2	Acute Tox. 3 * Acute Tox. 4 * Aquatic Acute 1	H301 H312 H400	GHS06 GHS09 Dgr	H301 H312 H400			
015-060-00-3	disulfotoon (ISO); *O*,*O*-dietüül-2-etüültioetüülfosforoditioaat	206-054-3	298-04-4	Acute Tox. 1 Acute Tox. 2 * Aquatic Acute 1 Aquatic Chronic 1	H310 H300 H400 H410	GHS06 GHS09 Dgr	H310 H300 H410			
015-061-00-9	dimefoks (ISO); tetrametüülfosforodiamiidfluoriid	204-076-8	115-26-4	Acute Tox. 1 Acute Tox. 2 *	H310 H300	GHS06 Dgr	H310 H300			
015-062-00-4	mipafoks (ISO); *N*,*N*'-diisopropüülfosforodiamiidfluoriid	206-742-3	371-86-8	STOT SE 1	H370 **	GHS08 Dgr	H370 **			
015-063-00-X	dioksatioon (ISO); 1,4-dioksaan-2,3-diüül-*O*,*O*,*O*',*O*'-tetraetüüldi(fosforoditioaat)	201-107-7	78-34-2	Acute Tox. 2 * Acute Tox. 2 * Acute Tox. 3 * Aquatic Acute 1 Aquatic Chronic 1	H330 H300 H311 H400 H410	GHS06 GHS09 Dgr	H330 H300 H311 H410		M = 1000	
015-064-00-5	bromofoss-etüül (ISO); *O*-4-bromo-2,5-diklorofenüül-*O*,*O*-dietüülfosforotioaat	225-399-0	4824-78-6	Acute Tox. 3 * Acute Tox. 4 * Aquatic Acute 1 Aquatic Chronic 1	H301 H312 H400 H410	GHS06 GHS09 Dgr	H301 H312 H410			

▼**M16**

Indeksinr	►**M18** Keemiline nimetus ◄	EÜ nr	CASi nr	Klassifikatsioon		Märgistus			►**M18** Konkreetsed sisalduse piirnormid, korrutustegurid ja ATEd (*) ◄	Märkused
				Ohuklasside ja -kategooriate koodid	Ohulausete koodid	Piktogrammide ja tunnussõnade koodid	Ohulausete koodid	Täiendavate ohulausete koodid		
015-065-00-0	*S*-[2-(etüülsulfinüül)etüül]-*O*,*O*-dimetüülfosforoditioaat	—	2703-37-9	Acute Tox. 2 * Acute Tox. 1 Acute Tox. 2 * Aquatic Chronic 2	H330 H310 H300 H411	GHS06 GHS09 Dgr	H330 H310 H300 H411			
015-066-00-6	ometoaat (ISO); *O*,*O*-dimetüül-*S*-metüülkarbamoüülmetüülfosforotioaat	214-197-8	1113-02-6	Acute Tox. 3 * Acute Tox. 4 * Aquatic Acute 1	H301 H312 H400	GHS06 GHS09 Dgr	H301 H312 H400			
015-067-00-1	fosaloon (ISO); S-(6-kloro-2-oksobensoksasoliin-3-üülmetüül)-*O*,*O*-dietüülfosforditioaat	218-996-2	2310-17-0	Acute Tox. 3 * Acute Tox. 4 * Acute Tox. 4 * Skin Sens. 1 Aquatic Acute 1 Aquatic Chronic 1	H301 H332 H312 H317 H400 H410	GHS06 GHS09 Dgr	H301 H332 H312 H317 H410		M=1000	
015-068-00-7	diklofentioon (ISO); *O*-2,4-diklorofenüül-*O*,*O*-dietüülfosforotioaat	202-564-5	97-17-6	Acute Tox. 4 * Aquatic Acute 1 Aquatic Chronic 1	H302 H400 H410	GHS07 GHS09 Wng	H302 H400 H410			
015-069-00-2	metidatioon (ISO); 2,3-dihüdro-5-metoksü-2-okso-1,3,4-tiadiasool-3-üülmetüül-*O*,*O*-dimetüülfosforoditioaat	213-449-4	950-37-8	Acute Tox. 2 * Acute Tox. 4 * Aquatic Acute 1 Aquatic Chronic 1	H300 H312 H400 H410	GHS06 GHS09 Dgr	H300 H312 H410			

▼**M16**

Indeksinr	►**M18** Keemiline nimetus ◄	EÜ nr	CASi nr	Klassifikatsioon		Märgistus			►**M18** Konkreetsed sisalduse piirnormid, korrutustegurid ja ATEd (*) ◄	Märkused
				Ohuklasside ja -kategooriate koodid	Ohulausete koodid	Piktogrammide ja tunnussõnade koodid	Ohulausete koodid	Täiendavate ohulausete koodid		
015-070-00-8	tsüaantoaat (ISO); *S*-(N-(1-tsüano-1-metüületüül)-karbamoüülmetüül)-*O*,*O*-dietüülfosforotioaat	223-099-4	3734-95-0	Acute Tox. 2 * Acute Tox. 3 *	H300 H311	GHS06 Dgr	H300 H311			
015-071-00-3	kloorfenvinfoss (ISO); 2-kloro-1-(2,4-diklorofenüül)vinüüldietüülfosfaat	207-432-0	470-90-6	Acute Tox. 2 * Acute Tox. 3 * Aquatic Acute 1 Aquatic Chronic 1	H300 H311 H400 H410	GHS06 GHS09 Dgr	H300 H311 H410			
015-072-00-9	monokrotofoss (ISO); dimetüül-1-metüül-2-(metüülkarbamoüül)vinüülfosfaat	230-042-7	6923-22-4	Muta. 2 Acute Tox. 2 * Acute Tox. 2 * Acute Tox. 3 * Aquatic Acute 1 Aquatic Chronic 1	H341 H330 H300 H311 H400 H410	GHS06 GHS08 GHS09 Dgr	H341 H330 H300 H311 H410			
015-073-00-4	dikrotofoss (ISO); (*Z*)-2-dimetüülkarbamoüül-1-metüülvinüüldimetüülfosfaat	205-494-3	141-66-2	Acute Tox. 2 * Acute Tox. 3 * Aquatic Acute 1 Aquatic Chronic 1	H300 H311 H400 H410	GHS06 GHS09 Dgr	H300 H311 H410			
015-074-00-X	krufomaat (ISO); 4-*tert*-butüül-2-klorofenüülmetüülmetüülfosforamidaat	206-083-1	299-86-5	Acute Tox. 4 * Acute Tox. 4 * Aquatic Acute 1 Aquatic Chronic 1	H312 H302 H400 H410	GHS07 GHS09 Wng	H312 H302 H410			

▼**M16**

Indeksinr	►**M18** Keemiline nimetus ◄	EÜ nr	CASi nr	Klassifikatsioon		Märgistus			►**M18** Konkreetsed sisalduse piirnormid, korrutustegurid ja ATEd (*) ◄	Märkused
				Ohuklasside ja -kategooriate koodid	Ohulausete koodid	Piktogrammide ja tunnussõnade koodid	Ohulausete koodid	Täiendavate ohulausete koodid		
015-075-00-5	*S*-[2-(isopropüülsulfinüül)etüül]-*O*,*O*-dimetüülfosforotioaat	—	2635-50-9	Acute Tox. 3 * Acute Tox. 3 * Acute Tox. 3 *	H331 H311 H301	GHS06 Dgr	H331 H311 H301			
015-076-00-0	potasaan; *O*, *O*-dietüül-*O*-(4-metüülkumariin-7-üül)fosforotioaat	—	299-45-6	Acute Tox. 2 * Acute Tox. 1 Acute Tox. 2 * Aquatic Acute 1 Aquatic Chronic 1	H330 H310 H300 H400 H410	GHS06 GHS09 Dgr	H330 H310 H300 H410		M = 1000	
015-077-00-6	2,2-diklorovinüül-2-etüülsulfinüületüülmetüülfosfaat	—	7076-53-1	Acute Tox. 3 * Acute Tox. 3 * Acute Tox. 3 *	H331 H311 H301	GHS06 Dgr	H331 H311 H301			
015-078-00-1	demetoon-*S*-metüülsulfoon (ISO); *S*-2-etüülsulfonüületüüldimetüülfosforotioaat	241-109-5	17040-19-6	Acute Tox. 3 * Acute Tox. 4 * Aquatic Chronic 2	H301 H312 H411	GHS06 GHS09 Dgr	H301 H312 H411			
015-079-00-7	atsefaat (ISO); *O*,*S*-dimetüülatsetüülfosforamidotioaat	250-241-2	30560-19-1	Acute Tox. 4 *	H302	GHS07 Wng	H302			
015-080-00-2	amiditioon (ISO); 2-metoksüetüülkarbamoüülmetüül-*O*,*O*-dimetüülfosforoditioaat	—	919-76-6	Acute Tox. 4 *	H302	GHS07 Wng	H302			
015-081-00-8	*O*,*O*,*O*',*O*'-tetrapropüülditiopürofosfaat	221-817-0	3244-90-4	Acute Tox. 4 * Acute Tox. 4 * Aquatic Acute 1 Aquatic Chronic 1	H312 H302 H400 H410	GHS07 GHS09 Wng	H312 H302 H410			

▼**M16**

Indeksinr	►**M18** Keemiline nimetus ◄	EÜ nr	CASi nr	Klassifikatsioon		Märgistus			►**M18** Konkreetsed sisalduse piirnormid, korrutustegurid ja ATEd (*) ◄	Märkused
				Ohuklasside ja -kategooriate koodid	Ohulausete koodid	Piktogrammide ja tunnussõnade koodid	Ohulausete koodid	Täiendavate ohulausete koodid		
015-082-00-3	asotoaat (ISO); *O*-4-(4-klorofenüülaso)fenüül-*O*,*O*-dimetüülfosforotioaat	227-419-3	5834-96-8	Acute Tox. 4 * Acute Tox. 4 *	H332 H302	GHS07 Wng	H332 H302			
015-083-00-9	bensuliid (ISO); *O*,*O*-diisopropüül-2-fenüülsulfonüülaminoetüülfosforoditioaat	212-010-4	741-58-2	Acute Tox. 4 * Aquatic Acute 1 Aquatic Chronic 1	H302 H400 H410	GHS07 GHS09 Wng	H302 H410			
015-084-00-4	kloorpürifoss (ISO); *O*,*O*-dietüül-*O*-3,5,6-trikloro-2-püridüülfosforotioaat	220-864-4	2921-88-2	Acute Tox. 3 * Aquatic Acute 1 Aquatic Chronic 1	H301 H400 H410	GHS06 GHS09 Dgr	H301 H400 H410		M = 10000	
015-085-00-X	kloorfooniumkloriid (ISO); tributüül-(2,4-diklorobensüül)fosfooniumkloriid	204-105-4	115-78-6	Acute Tox. 3 * Acute Tox. 4 * Eye Irrit. 2 Skin Irrit. 2	H301 H312 H319 H315	GHS06 Dgr	H301 H312 H319 H315			
015-086-00-5	kumitoaat (ISO); *O*,*O*-dietüül-*O*-7,8,9,10-tetrahüdro-6-oksobenso[*c*]kromeen-3-üülfosforotioaat	—	572-48-5	Acute Tox. 3 *	H301	GHS06 Dgr	H301			
015-087-00-0	tsüanofoss (ISO); *O*-4-tsüanofenüül-*O*,*O*-dimetüülfosforotioaat	220-130-3	2636-26-2	Acute Tox. 4 * Acute Tox. 4 * Aquatic Acute 1 Aquatic Chronic 1	H312 H302 H400 H410	GHS07 GHS09 Wng	H312 H302 H410			
015-088-00-6	dialifoss (ISO); 2-kloro-1-ftaalimidoetüül-*O*,*O*-dietüülfosforoditioaat	233-689-3	10311-84-9	Acute Tox. 2 * Acute Tox. 3 * Aquatic Acute 1 Aquatic Chronic 1	H300 H311 H400 H410	GHS06 GHS09 Dgr	H300 H311 H400 H410			

▼**M16**

Indeksinr	►**M18** Keemiline nimetus ◄	EÜ nr	CASi nr	Klassifikatsioon		Märgistus			►**M18** Konkreetsed sisalduse piirnormid, korrutustegurid ja ATEd (*) ◄	Märkused
				Ohuklasside ja -kategooriate koodid	Ohulausete koodid	Piktogrammide ja tunnussõnade koodid	Ohulausete koodid	Täiendavate ohulausete koodid		
015-089-00-1	etoaat-metüül (ISO); etüülkarbamoüülmetüül-*O*,*O*-dimetüülfosforoditioaat	204-121-1	116-01-8	Acute Tox. 4 * Acute Tox. 4 *	H312 H302	GHS07 Wng	H312 H302			
015-090-00-7	fensulfotioon (ISO); *O*,*O*-dietüül-*O*-4-metüülsulfinüülfenüülfosforotioaat	204-114-3	115-90-2	Acute Tox. 1 Acute Tox. 2 * Aquatic Acute 1 Aquatic Chronic 1	H310 H300 H400 H410	GHS06 GHS09 Dgr	H310 H300 H410			
015-091-00-2	fonofoss (ISO); *O*-etüülfenüületüülfosfonoditioaat	213-408-0	944-22-9	Acute Tox. 1 Acute Tox. 2 * Aquatic Acute 1 Aquatic Chronic 1	H310 H300 H400 H410	GHS06 GHS09 Dgr	H310 H300 H410			
015-092-00-8	fosatsetiim (ISO); *O*,*O*-bis(4-klorofenüül)-*N*-atseetimidoüülfosforamidotioaat	223-874-7	4104-14-7	Acute Tox. 1 Acute Tox. 2 * Aquatic Acute 1 Aquatic Chronic 1	H310 H300 H400 H410	GHS06 GHS09 Dgr	H310 H300 H410			
015-093-00-3	leptofoss (ISO); *O*-4-bromo-2,5-diklorofenüül-*O*-metüülfenüülfosforotioaat	244-472-8	21609-90-5	Acute Tox. 3 * STOT SE 1 Acute Tox. 4 * Aquatic Acute 1 Aquatic Chronic 1	H301 H370 ** H312 H400 H410	GHS06 GHS08 GHS09 Dgr	H301 H370 ** H312 H410			
015-094-00-9	mefosfolaan (ISO); dietüül-4-metüül-1,3-ditiolaan-2-ülideenfosforamidaat	213-447-3	950-10-7	Acute Tox. 1 Acute Tox. 2 * Aquatic Chronic 2	H310 H300 H411	GHS06 GHS09 Dgr	H310 H300 H411			
015-095-00-4	metamidofoss (ISO); *O*,*S*-dimetüülatsetüülfosforamidotioaat	233-606-0	10265-92-6	Acute Tox. 2 * Acute Tox. 2 * Acute Tox. 3 * Aquatic Acute 1	H330 H300 H311 H400	GHS06 GHS09 Dgr	H330 H300 H311 H400			

▼**M16**

Indeksinr	►**M18** Keemiline nimetus ◄	EÜ nr	CASi nr	Klassifikatsioon		Märgistus			►**M18** Konkreetsed sisalduse piirnormid, korrutustegurid ja ATEd (*) ◄	Märkused
				Ohuklasside ja -kategooriate koodid	Ohulausete koodid	Piktogrammide ja tunnussõnade koodid	Ohulausete koodid	Täiendavate ohulausete koodid		
015-096-00-X	oksüdisulfotoon (ISO); *O*,*O*-dietüül-*S*-2-etüülsulfinüületüülfosforoditioaat	219-679-1	2497-07-6	Acute Tox. 2 * Acute Tox. 3 * Aquatic Acute 1 Aquatic Chronic 1	H300 H311 H400 H410	GHS06 GHS09 Dgr	H300 H311 H410		M = 10	
015-097-00-5	fentoaat (ISO); etüül-2-(dimetoksüfosfinotioüültio)-2-fenüülatsetaat	219-997-0	2597-03-7	Acute Tox. 4 * Acute Tox. 4 * Aquatic Acute 1 Aquatic Chronic 1	H312 H302 H400 H410	GHS07 GHS09 Wng	H312 H302 H410		M = 100	
015-098-00-0	trikloronaat (ISO); *O*-etüül-*O*-2,4,5-triklorofenüületüülfosfonotioaat	206-326-1	327-98-0	Acute Tox. 2 * Acute Tox. 3 * Aquatic Acute 1 Aquatic Chronic 1	H300 H311 H400 H410	GHS06 GHS09 Dgr	H300 H311 H410			
015-099-00-6	pirimifoss-etüül (ISO); *O*,*O*-dietüül-*O*-2-dietüülamino-6-metüülpürimidiin-4-üülfosforotioaat	245-704-0	23505-41-1	Acute Tox. 3 * Acute Tox. 4 * Aquatic Acute 1 Aquatic Chronic 1	H301 H312 H400 H410	GHS06 GHS09 Dgr	H301 H312 H410			
015-100-00-X	foksiim (ISO); α-(dietoksüfosfinotioüülimino)fenüülatsetonitriil	238-887-3	14816-18-3	Repr. 2 Acute Tox. 4 * Skin Sens. 1 Aquatic Acute 1 Aquatic Chronic 1	H361f*** H302 H317 H400 H410	GHS08 GHS07 GHS09 Wng	H361f*** H302 H317 H410		M=1000	

▼M16

Indeksinr	►M18 Keemiline nimetus ◄	EÜ nr	CASi nr	Klassifikatsioon		Märgistus			►M18 Konkreetsed sisalduse piirnormid, korrutustegurid ja ATEd (*) ◄	Märkused
				Ohuklasside ja -kategooriate koodid	Ohulausete koodid	Piktogrammide ja tunnussõnade koodid	Ohulausete koodid	Täiendavate ohulausete koodid		
▼M18										
015-101-00-5	fosmeet (ISO); *S*-[(1,3-diokso-1,3-dihüdro-2*H*-isoindool-2-üül)metüül] *O*,*O*-dimetüülfosforoditioaat; *O*,*O*-dimetüül-*S*-ftaalimidometüülfosforoditioaat	211–987-4	732–11-6	Repr. 2 Acute Tox. 4 Acute Tox. 3 STOT SE 1 Aquatic Acute 1 Aquatic Chronic 1	H361f H332 H301 H370 (närvisüsteem) H400 H410	GHS08 GHS06 GHS09 Dgr	H361f H332 H301 H370 (närvisüsteem) H410		M = 100 M = 100	
▼M16										
015-102-00-0	tris(2-kloroetüül)fosfaat	204-118-5	115-96-8	Carc. 2 Repr. 1B Acute Tox. 4 * Aquatic Chronic 2	H351 H360F*** H302 H411	GHS08 GHS07 GHS09 Dgr	H351 H360F*** H302 H411			
015-103-00-6	fosfortribromiid	232-178-2	7789-60-8	Skin Corr. 1B STOT SE 3	H314 H335	GHS05 GHS07 Dgr	H314 H335	EUH014		
015-104-00-1	difosforpentasulfiid; fosforpentasulfiid	215-242-4	1314-80-3	Flam. Sol. 1 Water-react. 1 Acute Tox. 4 * Acute Tox. 4 * Aquatic Acute 1	H228 H260 H332 H302 H400	GHS02 GHS07 GHS09 Dgr	H228 H260 H332 H302 H400	EUH029		T
015-105-00-7	trifenüülfosfit	202-908-4	101-02-0	Eye Irrit. 2 Skin Irrit. 2 Aquatic Acute 1 Aquatic Chronic 1	H319 H315 H400 H410	GHS07 GHS09 Wng	H319 H315 H410		Skin Irrit. 2; H315: C ≥ 5 % Eye Irrit. 2; H319: C ≥ 5 %	

▼**M16**

Indeksinr	►**M18** Keemiline nimetus ◄	EÜ nr	CASi nr	Klassifikatsioon		Märgistus			►**M18** Konkreetsed sisalduse piirnormid, korrutustegurid ja ATEd (*) ◄	Märkused
				Ohuklasside ja -kategooriate koodid	Ohulausete koodid	Piktogrammide ja tunnussõnade koodid	Ohulausete koodid	Täiendavate ohulausete koodid		
015-106-00-2	heksametüülfosfortriamiid; heksametüülfosforamiid	211-653-8	680-31-9	Carc. 1B Muta. 1B	H350 H340	GHS08 Dgr	H350 H340		Carc. 1B; H350: C ≥ 0,01 %	
015-107-00-8	etoprofoss (ISO); etüül-*S*,*S*-dipropüülfosforoditioaat	236-152-1	13194-48-4	Acute Tox. 2 * Acute Tox. 1 Acute Tox. 3 * Skin Sens. 1 Aquatic Acute 1 Aquatic Chronic 1	H330 H310 H301 H317 H400 H410	GHS06 GHS09 Dgr	H330 H310 H301 H317 H410			
015-108-00-3	bromofoss (ISO); *O*-4-bromo-2,5-diklorofenüül-*O*,*O*-dimetüülfosforotioaat	218-277-3	2104-96-3	Acute Tox. 4 * Aquatic Acute 1 Aquatic Chronic 1	H302 H400 H410	GHS07 GHS09 Wng	H302 H410		M = 100	
015-109-00-9	krotoksüfoss (ISO); 1-fenüületüül-3-(dimetoksüfosfinüüloksü)isokrotonaat	231-720-5	7700-17-6	Acute Tox. 3 * Acute Tox. 3 * Aquatic Acute 1 Aquatic Chronic 1	H311 H301 H400 H410	GHS06 GHS09 Dgr	H311 H301 H410		M = 10	
015-110-00-4	tsüanofenfoss (ISO); *O*-4-tsüanofenüül-*O*-etüülfenüülfosfonotioaat	—	13067-93-1	Acute Tox. 3 * STOT SE 1 Acute Tox. 4 * Eye Irrit. 2 Aquatic Chronic 2	H301 H370 ** H312 H319 H411	GHS06 GHS08 GHS09 Dgr	H301 H370 ** H312 H319 H411			

▼**M16**

Indeksinr	►**M18** Keemiline nimetus ◄	EÜ nr	CASi nr	Klassifikatsioon		Märgistus			►**M18** Konkreetsed sisalduse piirnormid, korrutustegurid ja ATEd (*) ◄	Märkused
				Ohuklasside ja -kategooriate koodid	Ohulausete koodid	Piktogrammide ja tunnussõnade koodid	Ohulausete koodid	Täiendavate ohulausete koodid		
015-111-00-X	fosfolaan (ISO); dietüül-1,3-ditiolaan-2-ülideen-fosforamidaat	213-423-2	947-02-4	Acute Tox. 1 Acute Tox. 2 *	H310 H300	GHS06 Dgr	H310 H300			
015-112-00-5	tionasiin (ISO); *O*,*O*-dietüül-*O*-pürasiin-2-üülfosforotioaat;	206-049-6	297-97-2	Acute Tox. 1 Acute Tox. 2 *	H310 H300	GHS06 Dgr	H310 H300			
015-113-00-0	tolklofoss-metüül (ISO); *O*-(2,6-dikloro-*p*-tolüül)-*O*,*O*-dimetüültiofosfaat	260-515-3	57018-04-9	Skin Sens. 1 Aquatic Acute 1 Aquatic Chronic 1	H317 H400 H410	GHS07 GHS09 Wng	H317 H410			
015-114-00-6	kloormefoss (ISO); *S*-klorometüül-*O*,*O*-dietüülfosforoditioaat	246-538-1	24934-91-6	Acute Tox. 1 Acute Tox. 2 * Aquatic Acute 1 Aquatic Chronic 1	H310 H300 H400 H410	GHS06 GHS09 Dgr	H310 H300 H410		M = 10	
015-115-00-1	kloortiofoss (ISO); [isomeeride segu sisaldav reaktsioonimass, milles on ülekaalus *O*-2,5-diklorofenüül-4-metüültiofenüül-*O*,*O*-dietüülfosforotioaat]	244-663-6	21923-23-9	Acute Tox. 2 * Acute Tox. 3 * Aquatic Acute 1 Aquatic Chronic 1	H300 H311 H400 H410	GHS06 GHS09 Dgr	H300 H311 H410		M = 1000	
015-116-00-7	demefioon-O (ISO); *O*,*O*-dimetüül-*O*-2-metüültioetüülfosforotioaat	211-666-9	682-80-4	Acute Tox. 2 * Acute Tox. 3 *	H300 H311	GHS06 Dgr	H300 H311			

▼M16

Indeksinr	►M18 Keemiline nimetus ◄	EÜ nr	CASi nr	Klassifikatsioon		Märgistus			►M18 Konkreetsed sisalduse piirnormid, korrutustegurid ja ATEd (*) ◄	Märkused
				Ohuklasside ja -kategooriate koodid	Ohulausete koodid	Piktogrammide ja tunnussõnade koodid	Ohulausete koodid	Täiendavate ohulausete koodid		
015-117-00-2	demefioon-S (ISO); *O*,*O*-dimetüül-*S*-2-metüültioetüül-fosforotioaat	219-971-9	2587-90-8	Acute Tox. 2 * Acute Tox. 3 *	H300 H311	GHS06 Dgr	H300 H311			
015-118-00-8	demetoon	—	8065-48-3	Acute Tox. 1 Acute Tox. 2 * Aquatic Acute 1	H310 H300 H400	GHS06 GHS09 Dgr	H310 H300 H400			
015-119-00-3	dimetüül-4-(metüültio)fenüülfos-faat	—	3254-63-5	Acute Tox. 1 Acute Tox. 2 *	H310 H300	GHS06 Dgr	H310 H300			
015-120-00-9	ditalimfoss (ISO); *O*,*O*-dietüülftaalimidofosfono-tioaat	225-875-8	5131-24-8	Skin Irrit. 2 Skin Sens. 1	H315 H317	GHS07 Wng	H315 H317			
015-121-00-4	edifeenfoss (ISO); *O*-etüül-*S*,*S*-difenüülfosforodi-tioaat	241-178-1	17109-49-8	Acute Tox. 3 * Acute Tox. 3 * Acute Tox. 4 * Skin Sens. 1 Aquatic Acute 1 Aquatic Chronic 1	H331 H301 H312 H317 H400 H410	GHS06 GHS09 Dgr	H331 H301 H312 H317 H410			
015-122-00-X	etrimfoss (ISO); *O*-6-etoksü-2-etüülpürimidiin-4-üül-*O*,*O*-dimetüülfosforotioaat	253-855-9	38260-54-7	Acute Tox. 4 * Aquatic Acute 1 Aquatic Chronic 1	H302 H400 H410	GHS07 GHS09 Wng	H302 H410		M = 10	
015-123-00-5	fenamifoss (ISO); etüül-4-metüültio-*m*-tolüülisopro-püülfosforamidaat	244-848-1	22224-92-6	Acute Tox. 2 Acute Tox. 2 Acute Tox. 2 Eye Irrit. 2 Aquatic Acute 1 Aquatic Chronic 1	H300 H310 H330 H319 H400 H410	GHS06 GHS09 Dgr	H300 H310 H330 H319 H410		M = 100 M = 100	

▼**M16**

Indeksinr	►**M18** Keemiline nimetus ◄	EÜ nr	CASi nr	Klassifikatsioon		Märgistus			►**M18** Konkreetsed sisalduse piirnormid, korrutustegurid ja ATEd (*) ◄	Märkused
				Ohuklasside ja -kategooriate koodid	Ohulausete koodid	Piktogrammide ja tunnussõnade koodid	Ohulausete koodid	Täiendavate ohulausete koodid		
015-124-00-0	ostietaan (ISO); dietüül-1,3-ditietaan-2-ülideen-fosforamidaat	244-437-7	21548-32-3	Acute Tox. 1 Acute Tox. 2 *	H310 H300	GHS06 Dgr	H310 H300			
015-125-00-6	glüfosiin (ISO); *N*,*N*-bis(fosfonometüül)glütsiin	219-468-4	2439-99-8	Eye Dam. 1	H318	GHS05 Dgr	H318			
015-126-00-1	heptenofoss (ISO); 7-klorobitsüklo[3.2.0]hepta-2,6-dieen-6-üüldimetüülfosfaat	245-737-0	23560-59-0	Acute Tox. 3 * Aquatic Acute 1 Aquatic Chronic 1	H301 H400 H410	GHS06 GHS09 Dgr	H301 H410		M = 100	
015-127-00-7	iprobeenfoss (ISO); *S*-bensüüldiisopropüülfosforotioaat	247-449-0	26087-47-8	Acute Tox. 4 * Aquatic Chronic 2	H302 H411	GHS07 GHS09 Wng	H302 H411			
015-128-00-2	IPSP; *S*-etüülsulfinüülmetüül-*O*,*O*-diisopropüülfosforoditioaat	—	5827-05-4	Acute Tox. 1 Acute Tox. 3 * Aquatic Acute 1 Aquatic Chronic 1	H310 H301 H400 H410	GHS06 GHS09 Dgr	H310 H301 H410		M = 100	
015-129-00-8	isofenfoss (ISO); *O*-etüül-*O*-2-isopropoksükarbonüülfenüülisopropüülfosforamidotioaat	246-814-1	25311-71-1	Acute Tox. 3 * Acute Tox. 3 * Aquatic Acute 1 Aquatic Chronic 1	H311 H301 H400 H410	GHS06 GHS09 Dgr	H311 H301 H410		M = 100	
015-130-00-3	isotioaat (ISO); *S*-2-isopropüültioetüül-*O*,*O*-dimetüülfosforoditioaat;	—	36614-38-7	Acute Tox. 3 * Acute Tox. 3 *	H311 H301	GHS06 Dgr	H311 H301			

▼M16

Indeksinr	►M18 Keemiline nimetus ◄	EÜ nr	CASi nr	Klassifikatsioon		Märgistus			►M18 Konkreetsed sisalduse piirnormid, korrutustegurid ja ATEd (*) ◄	Märkused
				Ohuklasside ja -kategooriate koodid	Ohulausete koodid	Piktogrammide ja tunnussõnade koodid	Ohulausete koodid	Täiendavate ohulausete koodid		
015-131-00-9	isoksatioon (ISO); *O*,*O*-dietüül-*O*-5-fenüülisoksasool-3-üülfosforotioaat	242-624-8	18854-01-8	Acute Tox. 3 * Acute Tox. 3 * Aquatic Acute 1 Aquatic Chronic 1	H311 H301 H400 H410	GHS06 GHS09 Dgr	H311 H301 H410			
015-132-00-4	*S*-(klorofenüültiometüül)-*O*,*O*-dimetüülfosforoditioaat; metüülkarbofenotioon	—	953-17-3	Acute Tox. 3 * Acute Tox. 3 * Aquatic Acute 1 Aquatic Chronic 1	H311 H301 H400 H410	GHS06 GHS09 Dgr	H311 H301 H410		M = 1000	
015-133-00-X	piperofoss (ISO); *S*-2-metüülpiperidinokarbonüülmetüül-*O*,*O*-dipropüülfosforoditioaat	—	24151-93-7	Acute Tox. 4 * Aquatic Acute 1 Aquatic Chronic 1	H302 H400 H410	GHS07 GHS09 Wng	H302 H410		M = 10	
015-134-00-5	pirimifoss-metüül (ISO); *O*-(2-dietüülamino-6-metüülpürimidiin-4-üül)-*O*,*O*-dimetüülfosforotioaat	249-528-5	29232-93-7	Acute Tox. 4 * Aquatic Acute 1 Aquatic Chronic 1	H302 H400 H410	GHS07 GHS09 Wng	H302 H410			
015-135-00-0	profenofoss (ISO); *O*-(4-bromo-2-klorofenüül)-*O*-etüül-*S*-propüülfosforotioaat;	255-255-2	41198-08-7	Acute Tox. 4 * Acute Tox. 4 * Acute Tox. 4 * Aquatic Acute 1 Aquatic Chronic 1	H332 H312 H302 H400 H410	GHS07 GHS09 Wng	H332 H312 H302 H410		M = 1000	
015-136-00-6	*trans*-isopropüül-3-[[(etüülamino)metoksüfosfinotioüül]oksü]-krotonaat isopropüül-3-[[(etüülamino)metoksüfosfinotioüül]oksü]isokrotonaat; propetamfoss (ISO)	250-517-2	31218-83-4	Acute Tox. 3 * Aquatic Acute 1 Aquatic Chronic 1	H301 H400 H410	GHS06 GHS09 Dgr	H301 H410		M = 100	

▼**M16**

Indeksinr	►**M18** Keemiline nimetus ◄	EÜ nr	CASi nr	Klassifikatsioon		Märgistus			►**M18** Konkreetsed sisalduse piirnormid, korrutustegurid ja ATEd (*) ◄	Märkused
				Ohuklasside ja -kategooriate koodid	Ohulausete koodid	Piktogrammide ja tunnussõnade koodid	Ohulausete koodid	Täiendavate ohulausete koodid		
015-137-00-1	pürasofoss (ISO); *O*,*O*-dietüül-*O*-(6-etoksükarbonüül-5-metüülpürasolo[2,3-a]pürimidiin-2-üül)fosforotioaat	236-656-1	13457-18-6	Acute Tox. 4 * Acute Tox. 4 * Aquatic Acute 1 Aquatic Chronic 1	H332 H302 H400 H410	GHS07 GHS09 Wng	H332 H302 H410			
015-138-00-7	kinalfoss (ISO); *O*,*O*-dietüül-*O*-kinoksaliin-2-üülfosforotioaat	237-031-6	13593-03-8	Acute Tox. 3 * Acute Tox. 4 * Aquatic Acute 1 Aquatic Chronic 1	H301 H312 H400 H410	GHS06 GHS09 Dgr	H301 H312 H410		M = 1000	
015-139-00-2	terbufoss (ISO); *S-tert*-butüültiometüül-*O*,*O*-dietüülfosforoditioaat;	235-963-8	13071-79-9	Acute Tox. 1 Acute Tox. 2 * Aquatic Acute 1 Aquatic Chronic 1	H310 H300 H400 H410	GHS06 GHS09 Dgr	H310 H300 H410		M = 1000	
015-140-00-8	triasofoss (ISO); *O*,*O*-dietüül-*O*-1-fenüül-1*H*-1,2,4-triasool-3-üülfosforotioaat	245-986-5	24017-47-8	Acute Tox. 3 * Acute Tox. 3 * Acute Tox. 4 * Aquatic Acute 1 Aquatic Chronic 1	H331 H301 H312 H400 H410	GHS06 GHS09 Dgr	H331 H301 H312 H410		M=100	
015-141-00-3	etüleendiammoonium-*O*,*O*-bis(oktüül)fosforoditioaat, isomeeride segu	400-520-1	—	Skin Corr. 1B Acute Tox. 4 * Aquatic Acute 1 Aquatic Chronic 1	H314 H302 H400 H410	GHS05 GHS07 GHS09 Dgr	H314 H302 H410			

▼**M16**

Indeksinr	►**M18** Keemiline nimetus ◄	EÜ nr	CASi nr	Klassifikatsioon		Märgistus			►**M18** Konkreetsed sisalduse piirnormid, korrutustegurid ja ATEd (*) ◄	Märkused
				Ohuklasside ja -kategooriate koodid	Ohulausete koodid	Piktogrammide ja tunnussõnade koodid	Ohulausete koodid	Täiendavate ohulausete koodid		
015-142-00-9	butüül(dialküüloksü(dibutoksü-fosforüüloksü))titaan; (trialküü-loksü)titaanfosfaat	401-100-0	—	Flam.Liq. 2 Eye Irrit. 2 Aquatic Chronic 2	H225 H319 H411	GHS02 GHS07 GHS09 Dgr	H225 H319 H411			T
015-143-00-4	2-kloroetüülkloropropüül-2-kloroetüülfosfonaadi isomeere sisaldav reaktsioonimass, 2-kloroetüülkloropropüül-2-kloro-propüülfosfonaadi isomeere sisaldav reaktsioonimass	401-740-0	—	Acute Tox. 4 *	H302	GHS07 Wng	H302			
015-144-00-X	pentüülmetüülfosfinaati ja 2-metüülbutüülmetüülfosfinaati sisaldav reaktsioonimass	402-090-0	87025-52-3	Skin Corr. 1B	H314	GHS05 Dgr	H314			
015-145-00-5	vask(I)-*O*,*O*-diisopropüülfosforo-ditioaati, vask(I)-*O*-isopropüül-*O*-(4-metüülpent-2-üül)fosforodi-tioaati ja vask(I)-*O*,*O*-bis(4-metüülpent-2-üül)fosforoditioaati sisaldav reaktsioonimass	401-520-4	—	Aquatic Acute 1 Aquatic Chronic 1	H400 H410	GHS09 Wng	H410			
015-146-00-0	*S*-(tritsüklo[5.2.1.$0^{2,6}$]deka-3-een-8(või 9)-üül-*O*-(isopropüül või isobutüül või 2-etüülheksüül)-*O*-(isopropüül või isobutüül või 2-etüülheksüül)fosforoditioaat	401-850-9	—	Aquatic Acute 1 Aquatic Chronic 1	H400 H410	GHS09 Wng	H410			
015-147-00-6	$C_{12–14}$-*tert*-alküülammooniumdi-fenüülfosforotioaati ja dinonüül-sulfiidi (või disulfiidi) sisaldav reaktsioonimass	400-930-0	—	Skin Irrit. 2 Eye Dam. 1 Skin Sens. 1 Aquatic Chronic 2	H315 H318 H317 H411	GHS05 GHS07 GHS09 Dgr	H315 H318 H317 H411			

▼**M16**

Indeksinr	►**M18** Keemiline nimetus ◄	EÜ nr	CASi nr	Klassifikatsioon		Märgistus			►**M18** Konkreetsed sisalduse piirnormid, korrutustegurid ja ATEd (*) ◄	Märkused
				Ohuklasside ja -kategooriate koodid	Ohulausete koodid	Piktogrammide ja tunnussõnade koodid	Ohulausete koodid	Täiendavate ohulausete koodid		
015-148-00-1	2-(difosfonometüül)merevaikhape	403-070-4	51395-42-7	Skin Corr. 1B Skin Sens. 1	H314 H317	GHS05 GHS07 Dgr	H314 H317			
015-149-00-7	reaktsioonimass: heksüüldioktüülfosfiinoksiid; diheksüülokstüülfosfiinoksiid; trioktüülfosfiinoksiid	403-470-9	—	Skin Corr. 1B Aquatic Acute 1 Aquatic Chronic 1	H314 H400 H410	GHS05 GHS09 Dgr	H314 H410			
015-150-00-2	(2-(1,3-dioksolaan-2-üül)etüül)trifenüülfosfooniumbromiid	404-940-6	86608-70-0	Acute Tox. 4 * Eye Dam. 1 STOT RE 2 * Aquatic Chronic 3	H302 H318 H373 ** H412	GHS08 GHS05 GHS07 Dgr	H302 H318 H373 ** H412			
015-151-00-8	tris(isopropüül/*tert*-butüülfenüül)-fosfaat	405-010-2	—	Aquatic Chronic 2	H411	GHS09	H411			
015-152-00-3	dioksabensofoss (ISO); 2-metoksü-4*H*-1,3,2-bensodioksafosforiin-2-sulfiid	223-292-3	3811-49-2	Acute Tox. 3 * Acute Tox. 3 * STOT SE 1 Aquatic Chronic 2	H311 H301 H370 ** H411	GHS06 GHS08 GHS09 Dgr	H311 H301 H370 ** H411			
015-153-00-9	isasofoss (ISO); *O*-(5-kloro-1-isopropüül-1,2,4-triasool-3-üül)-*O*,*O*-dietüülfosforotioaat	255-863-8	42509-80-8	Acute Tox. 2 * Acute Tox. 3 * Acute Tox. 3 * STOT RE 2 * Skin Sens. 1 Aquatic Acute 1 Aquatic Chronic 1	H330 H311 H301 H373 ** H317 H400 H410	GHS06 GHS08 GHS09 Dgr	H330 H311 H301 H373 ** H317 H410			

▼**M16**

Indeksinr	►**M18** Keemiline nimetus ◄	EÜ nr	CASi nr	Klassifikatsioon		Märgistus			►**M18** Konkreetsed sisalduse piirnormid, korrutustegurid ja ATEd (*) ◄	Märkused
				Ohuklasside ja -kategooriate koodid	Ohulausete koodid	Piktogrammide ja tunnussõnade koodid	Ohulausete koodid	Täiendavate ohulausete koodid		
015-154-00-4	etefoon; 2-kloroetüülfosfoonhape	240-718-3	16672-87-0	Acute Tox. 3 Acute Tox. 4 Acute Tox. 4 Skin Corr. 1C Aquatic Chronic 2	H311 H332 H302 H314 H411	GHS06 GHS05 GHS09 Dgr	H311 H332 H302 H314 H411	EUH071		
015-155-00-X	glüfosinaat-ammoonium (ISO); ammoonium-2-amino-4-(hüdroksümetüülfosfinüül)butüraat	278-636-5	77182-82-2	Repr. 1B Acute Tox. 4 * Acute Tox. 4 * Acute Tox. 4 * STOT RE 2 *	H360Fd H332 H312 H302 H373**	GHS08 GHS07 Dgr	H360Fd H332 H312 H302 H373**			
015-156-00-5	metüül-3-[(dimetoksüfosfinotioüül)oksü]metakrülaat; [1] metakrifoss (ISO); metüül-(*E*)-3-[(dimetoksüfosfinotioüül)oksü]metakrülaat [2]	250-366-9 [1]-[2]	30864-28-9 [1] 62610-77-9 [2]	Acute Tox. 4 * Skin Sens. 1 Aquatic Acute 1 Aquatic Chronic 1	H302 H317 H400 H410	GHS07 GHS09 Wng	H302 H317 H410			
015-157-00-0	fosfoonhape; [1] fosforishape [2]	237-066-7 [1] 233-663-1 [2]	13598-36-2 [1] 10294-56-1 [2]	Acute Tox. 4 * Skin Corr. 1A	H302 H314	GHS05 GHS07 Dgr	H302 H314			
015-158-00-6	(η-tsüklopentadienüül)(η-kumenüül)raud(1+)heksafluorofosfaat(1–)	402-340-9	32760-80-8	Aquatic Chronic 3	H412	—	H412			
015-159-00-1	hüdroksüfosfonoäädikhape	405-710-8	23783-26-8	Acute Tox. 4 * STOT RE 2 * Skin Corr. 1B Skin Sens. 1	H302 H373 ** H314 H317	GHS08 GHS05 GHS07 Dgr	H302 H373 ** H314 H317			

▼M16

Indeksinr	►M18 Keemiline nimetus ◄	EÜ nr	CASi nr	Klassifikatsioon		Märgistus			►M18 Konkreetsed sisalduse piirnormid, korrutustegurid ja ATEd (*) ◄	Märkused
				Ohuklasside ja -kategooriate koodid	Ohulausete koodid	Piktogrammide ja tunnussõnade koodid	Ohulausete koodid	Täiendavate ohulausete koodid		
015-160-00-7	vanadüülpürofosfaat	406-260-5	58834-75-6	Eye Irrit. 2 Skin Sens. 1 Aquatic Chronic 3	H319 H317 H412	GHS07 Wng	H319 H317 H412			
015-161-00-2	divanadüülpürofosfaat	407-130-0	65232-89-5	Acute Tox. 4 * Eye Dam. 1 Skin Sens. 1 Aquatic Chronic 2	H302 H318 H317 H411	GHS05 GHS07 GHS09 Dgr	H302 H318 H317 H411			
015-162-00-8	vanaadium(IV)oksiidvesinikfosfaadi hemihüdraat, dopeeritud liitiumi, tsingi, molübdeeni, raua ja klooriga	407-350-7	—	Acute Tox. 4 * STOT RE 2 * Eye Dam. 1 Aquatic Chronic 2	H332 H373 ** H318 H411	GHS08 GHS05 GHS07 GHS09 Dgr	H332 H373 ** H318 H411			
015-163-00-3	bis(2,6-dimetoksübensoüül)-2,4,4-trimetüülpentüülfosfiinoksiid	412-010-6	145052-34-2	Skin Sens. 1 Aquatic Acute 1 Aquatic Chronic 1	H317 H400 H410	GHS07 GHS09 Wng	H317 H410			
015-164-00-9	kaltsium-*P*,*P*'-(1-hüdroksüetüleen)bis(vesinikfosfonaat)dihüdraat	400-480-5	36669-85-9	Aquatic Chronic 3	H412	—	H412			
015-165-00-4	reaktsioonimass: tiobis(4,1-fenüleen)-*S*,*S*,*S*',*S*'-tetrafenüüldisulfooonium-bisheksafluorofosfaat; difenüül(4-fenüültiofenüül)sulfooniumheksafluorofosfaat	404-986-7	—	Eye Dam. 1 Aquatic Acute 1 Aquatic Chronic 1	H318 H400 H410	GHS05 GHS09 Dgr	H318 H410			

▼**M16**

Indeksinr	►**M18** Keemiline nimetus ◄	EÜ nr	CASi nr	Klassifikatsioon		Märgistus			►**M18** Konkreetsed sisalduse piirnormid, korrutustegurid ja ATEd (*) ◄	Märkused
				Ohuklasside ja -kategooriate koodid	Ohulausete koodid	Piktogrammide ja tunnussõnade koodid	Ohulausete koodid	Täiendavate ohulausete koodid		
015-166-00-X	3,9-bis(2,6-di-*tert*-butüül-4-metüülfenoksü)-2,4,8,10-tetraoksa-3,9-difosfaspiro[5.5]undekaan	410-290-4	80693-00-1	Aquatic Chronic 4	H413	—	H413			
015-167-00-5	3-(hüdroksüfenüülfosfinüül)propaanhape	411-200-6	14657-64-8	Eye Dam. 1	H318	GHS05 Dgr	H318			
015-168-00-0	fostiasaat (ISO); (*RS*)-*S*-*sec*-butüül-*O*-etüül-2-okso-1,3-tiasolidiin-3-üülfosfonotioaat	—	98886-44-3	Acute Tox. 3 * Acute Tox. 3 * Acute Tox. 4 * Skin Sens. 1 Aquatic Acute 1 Aquatic Chronic 1	H331 H301 H312 H317 H400 H410	GHS06 GHS09 Dgr	H331 H301 H312 H317 H410	EUH070		
015-169-00-6	tributüültetradetsüülfosfooniumtetrafluoroboraat	413-520-1	—	Acute Tox. 4 * STOT RE 2 * Skin Corr. 1B Skin Sens. 1 Aquatic Acute 1 Aquatic Chronic 1	H302 H373 ** H314 H317 H400 H410	GHS08 GHS05 GHS07 GHS09 Dgr	H302 H373 ** H314 H317 H410			
015-170-00-1	reaktsioonimass: di-(1-oktaan-*N*,*N*,*N*-trimetüülammoonium)oktüülfosfaat; 1-oktaan-*N*,*N*,*N*-trimetüülammooniumdioktüülfosfaat; 1-oktaan-*N*,*N*,*N*-trimetüülammooniumoktüülfosfaat	407-490-9	—	Acute Tox. 4 * Acute Tox. 4 * Skin Corr. 1B	H312 H302 H314	GHS05 GHS07 Dgr	H312 H302 H314			
015-171-00-7	*O*,*O*,*O*-tris(2(või 4)-$C_{9–10}$-isoalküülfenüül)fosforotioaat	406-940-1	—	Aquatic Chronic 2	H411	GHS09	H411			

▼**M16**

Indeksinr	►**M18** Keemiline nimetus ◄	EÜ nr	CASi nr	Klassifikatsioon		Märgistus			►**M18** Konkreetsed sisalduse piirnormid, korrutustegurid ja ATEd (*) ◄	Märkused
				Ohuklasside ja -kategooriate koodid	Ohulausete koodid	Piktogrammide ja tunnussõnade koodid	Ohulausete koodid	Täiendavate ohulausete koodid		
015-172-00-2	reaktsioonimass: bis(isotridetsüülammoonium)mono(di-(4-metüülpent-2-üüloksü)tiofosforotionüülisopropüül)fosfaat; isotridetsüülammooniumbis(di-(4-metüülpent-2-üüloksü)tiofosforotionüülisopropüül)fosfaat	406-240-6	—	Flam.Liq. 3 Skin Corr. 1B Aquatic Chronic 2	H226 H314 H411	GHS02 GHS05 GHS09 Dgr	H226 H314 H411			
015-173-00-8	metüül[2-(1,1-dimetüületüül)-6-metoksüpürimidiin-4-üül]etüülfosfonotioaat	414-080-3	117291-73-3	Acute Tox. 4 * Aquatic Acute 1 Aquatic Chronic 1	H302 H400 H410	GHS07 GHS09 Wng	H302 H410			
015-174-00-3	1-kloro-*N*,*N*-dietüül-1,1-difenüül-1-(fenüülmetüül)fosforamiin	411-370-1	82857-68-9	Acute Tox. 3 * Eye Dam. 1 Aquatic Chronic 2	H301 H318 H411	GHS06 GHS05 GHS09 Dgr	H301 H318 H411			
015-175-00-9	*tert*-butüül(trifenüülfosforanülideen)atsetaat	412-880-7	35000-38-5	Acute Tox. 3 * STOT RE 2 * Eye Irrit. 2 Skin Sens. 1 Aquatic Chronic 2	H301 H373 ** H319 H317 H411	GHS06 GHS08 GHS09 Dgr	H301 H373 ** H319 H317 H411			
015-176-00-4	*P*,*P*,*P*',*P*'-tetrakis(*o*-metoksüfenüül)propaan-1,3-difosfiin	413-430-2	116163-96-3	Aquatic Acute 1 Aquatic Chronic 1	H400 H410	GHS09 Wng	H410			
015-177-00-X	((4-fenüülbutüül)hüdroksüfosforüül)äädikhape	412-170-7	83623-61-4	STOT RE 2 * Eye Dam. 1 Skin Sens. 1	H373 ** H318 H317	GHS08 GHS05 Dgr	H373 ** H318 H317			
015-178-00-5	(*R*)-α-fenüületüülammoonium(–)-(1*R*,2*S*)-(1,2-epoksüpropüül)fosfonaatmonohüdraat	418-570-8	25383-07-7	Repr. 2 Aquatic Chronic 2	H361f *** H411	GHS08 GHS09 Wng	H361f *** H411			

▼**M16**

Indeksinr	►**M18** Keemiline nimetus ◄	EÜ nr	CASi nr	Klassifikatsioon		Märgistus			►**M18** Konkreetsed sisalduse piirnormid, korrutustegurid ja ATEd (*) ◄	Märkused
				Ohuklasside ja -kategooriate koodid	Ohulausete koodid	Piktogrammide ja tunnussõnade koodid	Ohulausete koodid	Täiendavate ohulausete koodid		
015-179-00-0	järgmiste ainete tundmatu või muutuva koostisega kondensatsioonisaadus: tetrakishüdroksümetüülfosfooniumkloriid, karbamiid ja destilleeritud hüdrogeenitud $C_{16–18}$-rasvalküülamiin	422-720-8	166242-53-1	Carc. 2 Acute Tox. 4 * STOT RE 2 * Skin Corr. 1B Skin Sens. 1 Aquatic Acute 1 Aquatic Chronic 1	H351 H302 H373 ** H314 H317 H400 H410	GHS08 GHS05 GHS07 GHS09 Dgr	H351 H302 H373 ** H314 H317 H410			
015-180-00-6	[*R*-(*R**,*S**)]-[[2-metüül-1-(1-oksopropoksü)propoksü]-(4-fenüülbutüül)fosfinüül]äädikhape, 1:1-sool (–)-tsinhonidiiniga	415-820-8	137590-32-0	Eye Dam. 1 Skin Sens. 1 Aquatic Chronic 3	H318 H317 H412	GHS05 GHS07 Dgr	H318 H317 H412			
015-181-00-1	fosfiin	232-260-8	7803-51-2	Flam.Gas 1 Press.Gas Acute Tox. 2 * Skin Corr. 1B Aquatic Acute 1	H220 H330 H314 H400	GHS02 GHS04 GHS06 GHS05 GHS09 Dgr	H220 H330 H314 H400			U
015-182-00-7	tetrapropaan-2-üül(diklorometaandiüül)bis(fosfonaat)	430-630-5	10596-22-2	Acute Tox. 4 * Eye Irrit. 2 Skin Sens. 1	H302 H319 H317	GHS07 Wng	H302 H319 H317			
015-183-00-2	(1-hüdroksüdodetsülideen)difosfoonhape	425-230-2	16610-63-2	Skin Corr. 1B Aquatic Acute 1 Aquatic Chronic 1	H314 H400 H410	GHS05 GHS09 Dgr	H314 H410			

▼M16

Indeksinr	►M18 Keemiline nimetus ◄	EÜ nr	CASi nr	Klassifikatsioon		Märgistus			►M18 Konkreetsed sisalduse piirnormid, korrutustegurid ja ATEd (*) ◄	Märkused
				Ohuklasside ja -kategooriate koodid	Ohulausete koodid	Piktogrammide ja tunnussõnade koodid	Ohulausete koodid	Täiendavate ohulausete koodid		
015-184-00-8	glüfosaadisoolad, välja arvatud mujal käesolevas lisas nimetatud ühendid	—	—	Aquatic Chronic 2	H411	GHS09	H411			A
015-186-00-9	kloorpürifoss-metüül (ISO); *O, O*-dimetüül-*O*-3,5,6-trikloro-2-püridüülfosforotioaat	227-011-5	5598-13-0	Skin Sens. 1 Aquatic Acute 1 Aquatic Chronic 1	H317 H400 H410	GHS07 GHS09 Wng	H317 H410		M = 10000	
015-187-00-4	reaktsioonimass: tetranaatrium(((2-hüdroksüetüül)imino)-bis(metüleen))bisfosfonaat, *N*-oksiid; trinaatrium((tetrahüdro-2-hüdroksü-4*H*-1,4,2-oksasafosforiin-4-üül)-metüül)fosfonaat, *N*-oksiid, *P*-oksiid	417-540-1	—	Eye Dam. 1 Aquatic Chronic 2	H318 H411	GHS05 GHS09 Dgr	H318 H411			

▼M8

———————

▼M16

015-189-00-5	fenüülbis(2,4,6-trimetüülbensoüül)fosfiinoksiid	423-340-5	162881-26-7	Skin Sens. 1 Aquatic Chronic 4	H317 H413	GHS07 Wng	H317 H413			
015-190-00-0	bis(2,4-dikumüülfenüül)neopentüüldifosfit; 3,9-bis[2,4-bis(1-metüül-1-fenüületüül)fenoksü]-2,4,8,10-tetraoksa-3,9-difosfaspiro[5.5]undekaan	421-920-2	154862-43-8	Aquatic Chronic 4	H413	—	H413			
015-191-00-6	dodetsüüldifenüülfosfaat	431-760-5	27460-02-2	Skin Irrit. 2 Aquatic Chronic 3	H315 H412	GHS07 Wng	H315 H412			

▼**M16**

Indeksinr	►**M18** Keemiline nimetus ◄	EÜ nr	CASi nr	Klassifikatsioon		Märgistus			►**M18** Konkreetsed sisalduse piirnormid, korrutustegurid ja ATEd (*) ◄	Märkused
				Ohuklasside ja -kategooriate koodid	Ohulausete koodid	Piktogrammide ja tunnussõnade koodid	Ohulausete koodid	Täiendavate ohulausete koodid		
015-192-00-1	tetrakis(2,6-dimetüülfenüül)-*m*-fenüleenbifosfaat	432-770-2	139189-30-3	Skin Sens. 1	H317	GHS07 Wng	H317			
015-193-00-7	trifenüül(fenüülmetüül)fosfoonium-1,1,2,2,3,3,4,4,4-nonafluoro-*N*-metüül-1-butaansulfoonamiid (1:1)	442-960-7	332350-93-3	Acute Tox. 3 * Eye Dam. 1 Aquatic Acute 1 Aquatic Chronic 1	H301 H318 H400 H410	GHS05 GHS06 GHS09 Dgr	H301 H318 H410			
015-194-00-2	tetrabutüülfosfooniumnonafluorobutaan-1-sulfonaat	444-440-5	220689-12-3	Acute Tox. 4 * Aquatic Chronic 3	H302 H412	GHS07 Wng	H302 H412			
015-195-00-8	reaktsioonimass: kaalium-*o*-tolueenfosfonaat; kaalium-*m*-tolueenfosfonaat; kaalium-*p*-tolueenfosfonaat	433-860-4	—	Eye Irrit. 2 Skin Sens. 1 Aquatic Chronic 3	H319 H317 H412	GHS07 Wng	H319 H317 H412			
015-196-00-3	reaktsioonimass: dimetüül(2-(hüdroksümetüülkarbamoüül)etüül)fosfonaat; dietüül-(2-(hüdroksümetüülkarbamoüül)etüül)fosfonaat; metüületüül-(2-(hüdroksümetüülkarbamoüül)etüül)fosfonaat	435-960-3	—	Carc. 1B Muta. 1B Skin Sens. 1	H350 H340 H317	GHS08 GHS07 Dgr	H350 H340 H317			
015-197-00-9	bis(2,4,4-trimetüülpentüül)ditiofosfoonhape	420-160-9	107667-02-7	Flam.Liq. 3 Acute Tox. 3 * Acute Tox. 4 * Skin Corr. 1B Aquatic Chronic 2	H226 H331 H302 H314 H411	GHS02 GHS06 GHS05 GHS09 Dgr	H226 H331 H302 H314 H411			
015-198-00-4	(4-fenüülbutüül)fosfiinhape	420-450-5	86552-32-1	Carc. 2 Eye Dam. 1	H351 H318	GHS05 GHS08 Dgr	H351 H318			

▼M16

Indeksinr	►M18 Keemiline nimetus ◄	EÜ nr	CASi nr	Klassifikatsioon		Märgistus			►M18 Konkreetsed sisalduse piirnormid, korrutustegurid ja ATEd (*) ◄	Märkused
				Ohuklasside ja -kategooriate koodid	Ohulausete koodid	Piktogrammide ja tunnussõnade koodid	Ohulausete koodid	Täiendavate ohulausete koodid		
015-199-00-X	tris[2-kloro-1-klorometüül)etüül]-fosfaat	237-159-2	13674-87-8	Carc. 2	H351	GSH08 Wng	H351			
015-200-00-3	indiumfosfiid	244-959-5	22398-80-7	Carc. 1B Repr. 2 STOT RE 1	H350 H361f H372 (kopsud)	GHS08 Dgr	H350 H361f H372 (kopsud)		STOT RE 1; H372: C ≥0,1 % Carc 1B; H350: C ≥0,01 % STOT RE 2; H373: 0,01 % ≤ C < 0,1 %	
015-201-00-9	triksülüülfosfaat	246-677-8	25155-23-1	Repr. 1B	H360F	GHS08 Dgr	H360F			
015-202-00-4	tris(nonüülfenüül)fosfit	247-759-6	26523-78-4	Skin Sens. 1 Aquatic Acute 1 Aquatic Chronic 1	H317 H400 H410	GHS07 GHS09 Wng	H317 H410			
015-203-00-X	difenüül(2,4,6-trimetüülbensoüül)fosfiinoksiid	278-355-8	75980-60-8	Repr. 2	H361f (põhjustab munandite atroofiat)	GHS08 Wng	H361f (põhjustab munandite atroofiat)			
016-001-00-4	vesiniksulfiid	231-977-3	7783-06-4	Flam.Gas 1 Press.Gas Acute Tox. 2 * Aquatic Acute 1	H220 H330 H400	GHS02 GHS04 GHS06 GHS09 Dgr	H220 H330 H400			U
016-002-00-X	baariumsulfiid	244-214-4	21109-95-5	Acute Tox. 4 * Acute Tox. 4 * Aquatic Acute 1	H332 H302 H400	GHS07 GHS09 Wng	H332 H302 H400	EUH031		

▼**M16**

Indeksinr	►**M18** Keemiline nimetus ◄	EÜ nr	CASi nr	Klassifikatsioon		Märgistus			►**M18** Konkreetsed sisalduse piirnormid, korrutustegurid ja ATEd (*) ◄	Märkused
				Ohuklasside ja -kategooriate koodid	Ohulausete koodid	Piktogrammide ja tunnussõnade koodid	Ohulausete koodid	Täiendavate ohulausete koodid		
016-003-00-5	baariumpolüsulfiidid	256-814-3	50864-67-0	Eye Irrit. 2 STOT SE 3 Skin Irrit. 2 Aquatic Acute 1	H319 H335 H315 H400	GHS07 GHS09 Wng	H319 H335 H315 H400	EUH031		
016-004-00-0	kaltsiumsulfiid	243-873-5	20548-54-3	Eye Irrit. 2 STOT SE 3 Skin Irrit. 2 Aquatic Acute 1	H319 H335 H315 H400	GHS07 GHS09 Wng	H319 H335 H315 H400	EUH031		
016-005-00-6	kaltsiumpolüsulfiidid	215-709-2	1344-81-6	Eye Irrit. 2 STOT SE 3 Skin Irrit. 2 Aquatic Acute 1	H319 H335 H315 H400	GHS07 GHS09 Wng	H319 H335 H315 H400	EUH031		
016-006-00-1	dikaaliumsulfiid; kaaliumsulfiid	215-197-0	1312-73-8	Skin Corr. 1B Aquatic Acute 1	H314 H400	GHS05 GHS09 Dgr	H314 H400	EUH031		
016-007-00-7	kaaliumpolüsulfiidid	253-390-1	37199-66-9	Skin Corr. 1B Aquatic Acute 1	H314 H400	GHS05 GHS09 Dgr	H314 H400	EUH031		
016-008-00-2	ammooniumpolüsulfiidid	232-989-1	9080-17-5	Skin Corr. 1B Aquatic Acute 1	H314 H400	GHS05 GHS09 Dgr	H314 H400	EUH031	EUH031: C ≥1 %	

▼**M16**

Indeksinr	►**M18** Keemiline nimetus ◄	EÜ nr	CASi nr	Klassifikatsioon		Märgistus			►**M18** Konkreetsed sisalduse piirnormid, korrutustegurid ja ATEd (*) ◄	Märkused
				Ohuklasside ja -kategooriate koodid	Ohulausete koodid	Piktogrammide ja tunnussõnade koodid	Ohulausete koodid	Täiendavate ohulausete koodid		
016-009-00-8	dinaatriumsulfiid; naatriumsulfiid	215-211-5	1313-82-2	Acute Tox. 3 * Acute Tox. 4 * Skin Corr. 1B Aquatic Acute 1	H311 H302 H314 H400	GHS06 GHS05 GHS09 Dgr	H311 H302 H314 H400			
016-010-00-3	naatriumpolüsulfiidid	215-686-9	1344-08-7	Acute Tox. 3 * Skin Corr. 1B Aquatic Acute 1	H301 H314 H400	GHS06 GHS05 GHS09 Dgr	H301 H314 H400	EUH031		
016-011-00-9	vääveldioksiid	231-195-2	7446-09-5	Press.Gas Acute Tox. 3 * Skin Corr. 1B	H331 H314	GHS04 GHS06 GHS05 Dgr	H331 H314		*	U5
016-012-00-4	divääveldikloriid; väävelmonokloriid	233-036-2	10025-67-9	Acute Tox. 3 * Acute Tox. 4 * Skin Corr. 1A Aquatic Acute 1	H301 H332 H314 H400	GHS06 GHS05 GHS09 Dgr	H301 H332 H314 H400	EUH014 EUH029	STOT SE 3; H335: C ≥ 1 %	
016-013-00-X	vääveldikloriid	234-129-0	10545-99-0	Skin Corr. 1B STOT SE 3 Aquatic Acute 1	H314 H335 H400	GHS05 GHS07 GHS09 Dgr	H314 H335 H400	EUH014	STOT SE 3; H335: C ≥ 5 %	

▼M16

Indeksinr	►M18 Keemiline nimetus ◄	EÜ nr	CASi nr	Klassifikatsioon		Märgistus			►M18 Konkreetsed sisalduse piirnormid, korrutustegurid ja ATEd (*) ◄	Märkused
				Ohuklasside ja -kategooriate koodid	Ohulausete koodid	Piktogrammide ja tunnussõnade koodid	Ohulausete koodid	Täiendavate ohulausete koodid		
016-014-00-5	vääveltetrakloriid	—	13451-08-6	Skin Corr. 1B Aquatic Acute 1	H314 H400	GHS05 GHS09 Dgr	H314 H400	EUH014	STOT SE 3; H335: C ≥ 5 %	
016-015-00-0	tionüüldikloriid; tionüülkloriid	231-748-8	7719-09-7	Acute Tox. 4 * Acute Tox. 4 * Skin Corr. 1A	H332 H302 H314	GHS05 GHS07 Dgr	H332 H302 H314	EUH014 EUH029	STOT SE 3; H335: C ≥ 1 %	
016-016-00-6	sulfurüülkloriid	232-245-6	7791-25-5	Skin Corr. 1B STOT SE 3	H314 H335	GHS05 GHS07 Dgr	H314 H335	EUH014		
016-017-00-1	klorosulfoonhape	232-234-6	7790-94-5	Skin Corr. 1A STOT SE 3	H314 H335	GHS05 GHS07 Dgr	H314 H335	EUH014		
016-018-00-7	fluorosulfoonhape	232-149-4	7789-21-1	Acute Tox. 4 * Skin Corr. 1A	H332 H314	GHS05 GHS07 Dgr	H332 H314			
016-019-00-2	ooleum … % SO_3	—	—	Skin Corr. 1A STOT SE 3	H314 H335	GHS05 GHS07 Dgr	H314 H335	EUH014		B
016-020-00-8	väävelhape … %	231-639-5	7664-93-9	Skin Corr. 1A	H314	GHS05 Dgr	H314		Skin Corr. 1A; H314: C ≥ 15 % Skin Irrit. 2; H315: 5 % ≤ C < 15 % Eye Irrit. 2; H319: 5 % ≤ C < 15 %	B

▼**M16**

Indeksinr	►**M18** Keemiline nimetus ◄	EÜ nr	CASi nr	Klassifikatsioon		Märgistus			►**M18** Konkreetsed sisalduse piirnormid, korrutustegurid ja ATEd (*) ◄	Märkused
				Ohuklasside ja -kategooriate koodid	Ohulausete koodid	Piktogrammide ja tunnussõnade koodid	Ohulausete koodid	Täiendavate ohulausete koodid		
016-021-00-3	metaantiool; metüülmerkaptaan	200-822-1	74-93-1	Flam.Gas. 1 Press.Gas Acute Tox. 3 * Aquatic Acute 1 Aquatic Chronic 1	H220 H331 H400 H410	GHS02 GHS04 GHS06 GHS09 Dgr	H220 H331 H410			U
016-022-00-9	etaantiool; etüülmerkaptaan	200-837-3	75-08-1	Flam.Liq. 2 Acute Tox. 4 * Aquatic Acute 1 Aquatic Chronic 1	H225 H332 H400 H410	GHS02 GHS07 GHS09 Dgr	H225 H332 H410			
016-023-00-4	dimetüülsulfaat	201-058-1	77-78-1	Carc. 1B Muta. 2 Acute Tox. 2 * Acute Tox. 3 * Skin Corr. 1B Skin Sens. 1	H350 H341 H330 H301 H314 H317	GHS06 GHS08 GHS05 Dgr	H350 H341 H330 H301 H314 H317		Carc. 1B; H350: C ≥ 0,01 % Muta. 2 H341: C ≥ 0,01 % STOT SE 3; H335: C ≥ 5 %	
016-024-00-X	dimeksano (ISO); bis(metoksütiokarbonüül)disulfiid	215-993-8	1468-37-7	Acute Tox. 4 * Aquatic Acute 1 Aquatic Chronic 1	H302 H400 H410	GHS07 GHS09 Wng	H302 H410			
016-025-00-5	disuul (ISO); 2-(2,4-diklorofenoksü)etüülvesiniksulfaat; 2,4-DES	205-259-5	149-26-8	Acute Tox. 4 * Skin Irrit. 2 Eye Dam. 1	H302 H315 H318	GHS05 GHS07 Dgr	H302 H315 H318			
016-026-00-0	sulfamiidhape; sulfaamhape	226-218-8	5329-14-6	Eye Irrit. 2 Skin Irrit. 2 Aquatic Chronic 3	H319 H315 H412	GHS07 Wng	H319 H315 H412			

▼M16

Indeksinr	►M18 Keemiline nimetus ◄	EÜ nr	CASi nr	Klassifikatsioon		Märgistus			►M18 Konkreetsed sisalduse piirnormid, korrutustegurid ja ATEd (*) ◄	Märkused
				Ohuklasside ja -kategooriate koodid	Ohulausete koodid	Piktogrammide ja tunnussõnade koodid	Ohulausete koodid	Täiendavate ohulausete koodid		
016-027-00-6	dietüülsulfaat	200-589-6	64-67-5	Carc. 1B Muta. 1B Acute Tox. 4 * Acute Tox. 4 * Acute Tox. 4 * Skin Corr. 1B	H350 H340 H332 H312 H302 H314	GHS05 GHS08 GHS07 Dgr	H350 H340 H332 H312 H302 H314			
016-028-00-1	naatriumditionit; naatriumhüdrosulfit	231-890-0	7775-14-6	Self-heat. 1 Acute Tox. 4 *	H251 H302	GHS02 GHS07 Dgr	H251 H302	EUH031		
016-029-00-7	*p*-tolueensulfoonhape (mis sisaldab üle 5 % H_2SO_4)	—	—	Skin Corr. 1B	H314	GHS05 Dgr	H314		Skin Corr. 1B; H314: C ≥ 25 % Skin Irrit. 2; H315: 10 % ≤ C < 25 % Eye Irrit. 2; H319: 10 % ≤ C < 25 %	
016-030-00-2	*p*-tolueensulfoonhape (mis sisaldab kuni 5 % H_2SO_4)	203-180-0	104-15-4	Eye Irrit. 2 STOT SE 3 Skin Irrit. 2	H319 H335 H315	GHS07 Wng	H319 H335 H315		STOT SE 3; H335: C ≥ 20 %	
016-031-00-8	tetrahüdrotiofeen-1,1-dioksiid; sulfolaan	204-783-1	126-33-0	Acute Tox. 4 *	H302	GHS07 Wng	H302			
016-032-00-3	1,3-propaansultoon; 1,2-oksatiolaan-2,2-dioksiid	214-317-9	1120-71-4	Carc. 1B Acute Tox. 4 * Acute Tox. 4 *	H350 H312 H302	GHS08 GHS07 Dgr	H350 H312 H302		Carc. 1B; H350: C ≥ 0,01 %	
016-033-00-9	dimetüülsulfamoüülkloriid	236-412-4	13360-57-1	Carc. 1B Acute Tox. 2 * Acute Tox. 4 * Acute Tox. 4 * Skin Corr. 1B	H350 H330 H312 H302 H314	GHS06 GHS05 GHS08 Dgr	H350 H330 H312 H302 H314			

▼M16

Indeksinr	►M18 Keemiline nimetus ◄	EÜ nr	CASi nr	Klassifikatsioon		Märgistus			►M18 Konkreetsed sisalduse piirnormid, korrutustegurid ja ATEd (*) ◄	Märkused
				Ohuklasside ja -kategooriate koodid	Ohulausete koodid	Piktogrammide ja tunnussõnade koodid	Ohulausete koodid	Täiendavate ohulausete koodid		
016-034-00-4	tetranaatrium-3,3'-(piperasiin-1,4-diüülbis((6-kloro-1,3,5-triasiin-2,4-diüül)imino(2-atseetamido)-4,1-fenüleenaso))bis(naftaleen-1,5-disulfonaat)	400-010-9	81898-60-4	Skin Sens. 1	H317	GHS07 Wng	H317			
016-035-00-X	pentanaatrium-5-anilino-3-(4-(4-(6-kloro-4-(3-sulfonatoanilino)-1,3,5-triasiin-2-üülamino)-2,5-dimetüülfenüülaso)-2,5-disulfonatofenüülaso)-4-hüdroksünaftaleen-2,7-disulfonaat	400-120-7	—	Eye Irrit. 2	H319	GHS07 Wng	H319			
016-036-00-5	tetranaatrium-5-(4,6-dikloro-5-tsüanopürimidiin-2-üülamino)-4-hüdroksü-2,3-asodinaftaleen-1,2,5,7-disulfonaat	400-130-1	—	Resp. Sens. 1 Aquatic Chronic 2	H334 H411	GHS08 GHS09 Dgr	H334 H411			
016-037-00-0	dinaatrium-1-amino-4-(4-benseensulfoonamido-3-sulfonatoanilino)antrakinoon-2-sulfonaat	400-350-8	85153-93-1	Eye Dam. 1 Aquatic Chronic 3	H318 H412	GHS05 Dgr	H318 H412			
016-038-00-6	dinaatrium-6-((4-kloro-6-(*N*-metüül)-2-toluidino)-1,3,5-triasiin-2-üülamino)-1-hüdroksü-2-(4-metoksü-2-sulfonatofenüülaso)naftaleen-3-sulfonaat	400-380-1	86393-35-3	Skin Sens. 1	H317	GHS07 Wng	H317			
016-039-00-1	tetranaatrium-2-(6-kloro-4-(4-(2,5-dimetüül-4-(2,5-disulfonatofenüülaso)fenüülaso)-3-ureidoanilino)-1,3,5-triasiin-2-üülamino)-benseen-1,4-disulfonaat	400-430-2	—	Skin Sens. 1	H317	GHS07 Wng	H317			

▼M16

Indeksinr	►M18 Keemiline nimetus ◄	EÜ nr	CASi nr	Klassifikatsioon		Märgistus			►M18 Konkreetsed sisalduse piirnormid, korrutustegurid ja ATEd (*) ◄	Märkused
				Ohuklasside ja -kategooriate koodid	Ohulausete koodid	Piktogrammide ja tunnussõnade koodid	Ohulausete koodid	Täiendavate ohulausete koodid		
016-040-00-7	reaktsioonimass: dinaatrium-6-(2,4-dihüdroksüfenüülaso)-3-(4-(4-(2,4-dihüdroksüfenüülaso)anilino)-3-sulfonatofenüülaso)-4-hüdroksünaftaleen-2-sulfonaat ja dinaatrium-6-(2,4-diaminofenüülaso)-3-(4-(4-(2,4-diaminofenüülaso)anilino)-3-sulfonatofenüülaso)-4-hüdroksünaftaleen-2-sulfonaat ning trinaatrium-6-(2,4-dihüdroksüfenüülaso)-3-(4-(4-(7-(2,4-dihüdroksüfenüülaso)-1-hüdroksü-3-sulfonato-2-naftüülaso)anilino)-3-sulfonatofenüülaso)-4-hüdroksünaftaleen-2-sulfonaat	400-570-4	—	Eye Irrit. 2	H319	GHS07 Wng	H319			
016-041-00-2	kaltsium-2,5-dikloro-4-(4-((5-kloro-4-metüül-2-sulfonatofenüül)aso)-5-hüdroksü-3-metüülpürasool-1-üül)benseensulfonaat	400-710-4	—	Acute Tox. 4 *	H332	GHS07 Wng	H332			
016-042-00-8	tetranaatrium-5-bensamido-3-(5-(4-fluoro-6-(1-sulfonato-2-naftüülamino)-1,3,5-triasiin-2-üülamino)-2-sulfonatofenüülaso)-4-hüdroksünaftaleen-2,7-disulfonaat	400-790-0	85665-97-0	Eye Irrit. 2 Skin Irrit. 2 Skin Sens. 1	H319 H315 H317	GHS07 Wng	H319 H315 H317			
016-043-00-3	diliitium-6-atseetamido-4-hüdroksü-3-(4-((2-sulfonatooksü)etüülsulfonüül)fenüülaso)naftaleen-2-sulfonaat	401-010-1	—	Skin Sens. 1	H317	GHS07 Wng	H317			
016-044-00-9	dinaatrium-*S*,*S*-heksaan-1,6-diüüldi(tiosulfaat)dihüdraat	401-320-7	—	Skin Sens. 1 Aquatic Chronic 3	H317 H412	GHS07 Wng	H317 H412			

▼**M16**

Indeksinr	►**M18** Keemiline nimetus ◄	EÜ nr	CASi nr	Klassifikatsioon		Märgistus			►**M18** Konkreetsed sisalduse piirnormid, korrutustegurid ja ATEd (*) ◄	Märkused
				Ohuklasside ja -kategooriate koodid	Ohulausete koodid	Piktogrammide ja tunnussõnade koodid	Ohulausete koodid	Täiendavate ohulausete koodid		
016-045-00-4	liitiumnaatriumvesinik-4-amino-6-(5-(5-kloro-2,6-difluoropürimidiin-4-üülamino)-2-sulfonatofenüülaso)-5-hüdroksü-3-(4-(2-(sulfonatooksü)etüülsulfonüül)fenüülaso)naftaleen-2,7-disulfonaat	401-560-2	108624-00-6	Skin Sens. 1	H317	GHS07 Wng	H317			
016-046-00-X	naatriumvesiniksulfaat	231-665-7	7681-38-1	Eye Dam. 1	H318	GHS05 Dgr	H318			
016-047-00-5	heksanaatrium-7-(4-(4-(4-(2,5-disulfonatoanilino)-6-fluoro-1,3,5-triasiin-2-üülamino)-2-metüülfenüülaso)-7-sulfonatonaftüülaso)naftaleen-1,3,5-trisulfonaat	401-650-1	85665-96-9	Skin Sens. 1	H317	GHS07 Wng	H317			
016-048-00-0	naatrium-3,5-dikloro-2-(5-tsüano-2,6-bis(3-hüdroksüpropüülamino)-4-metüülpüridiin-3-üülaso)benseensulfonaat	401-870-8	—	Eye Dam. 1 Aquatic Chronic 3	H318 H412	GHS05 Dgr	H318 H412			
016-049-00-6	kaltsiumoktadetsüülksüleensulfonaat	402-040-8	—	Skin Corr. 1B Aquatic Chronic 2	H314 H411	GHS05 GHS09 Dgr	H314 H411			
016-050-00-1	kaaliumnaatrium-5-(4-kloro-6-(*N*-(4-(4-kloro-6-(5-hüdroksü-2,7-disulfonato-6-(2-sulfonatofenüülaso)-4-naftüülamino)-1,3,5-triasiin-2-üülamino)fenüül-*N*-metüül)amino)-1,3,5-triasiin-2-üülamino)-4-hüdroksü-3-(2-sulfonatofenüülaso)naftaleen-2,7-disulfonaat	402-150-6	—	Eye Irrit. 2 Skin Sens. 1	H319 H317	GHS07 Wng	H319 H317			

▼M16

Indeksinr	►M18 Keemiline nimetus ◄	EÜ nr	CASi nr	Klassifikatsioon		Märgistus			►M18 Konkreetsed sisalduse piirnormid, korrutustegurid ja ATEd (*) ◄	Märkused
				Ohuklasside ja -kategooriate koodid	Ohulausete koodid	Piktogrammide ja tunnussõnade koodid	Ohulausete koodid	Täiendavate ohulausete koodid		
016-051-00-7	trinaatrium-7-(4-(6-fluoro-4-(2-(2-vinüülsulfonüületoksü)etüülamino)-1,3,5-triasiin-2-üülamino)-2-ureidofenüülaso)naftaleen-1,3,6-trisulfonaat	402-170-5	106359-91-5	Skin Sens. 1	H317	GHS07 Wng	H317			
016-052-00-2	bensüültributüülammoonium-4-hüdroksünaftaleen-1-sulfonaat	402-240-5	102561-46-6	Acute Tox. 4 * Aquatic Chronic 2	H332 H411	GHS07 GHS09 Wng	H332 H411			
016-053-00-8	(C_{16}- või C_{18}-*n*-alküül)(C_{16}- või C_{18}-*n*-alküül)ammoonium-2-(((C_{16}- või C_{18}-*n*-alküül)(C_{16}- või C_{18}-*n*-alküül)karbamoüül)benseensulfonaat	402-460-1	—	Skin Irrit. 2 Skin Sens. 1 Aquatic Chronic 4	H315 H317 H413	GHS07 Wng	H315 H317 H413			
016-054-00-3	naatrium-4-(2,4,4-trimetüülpentüülkarbonüüloksü)benseensulfonaat	400-030-8	—	Acute Tox. 3 * STOT RE 1 Acute Tox. 4 * Eye Irrit. 2 STOT SE 3 Skin Sens. 1	H331 H372 ** H302 H319 H335 H317	GHS06 GHS08 Dgr	H331 H372 ** H302 H319 H335 H317			
016-055-00-9	tetranaatrium-4-amino-3,6-bis(5-(6-kloro-4-(2-hüdroksüetüülamino)-1,3,5-triasiin-2-üülamino)-2-sulfonatofenüülaso)-5-hüdroksünaftaleen-2,7-sulfonaat (sisaldab > 35 % naatriumkloriidi ja naatriumatsetaati)	400-510-7	—	Eye Dam. 1 Skin Sens. 1	H318 H317	GHS05 GHS07 Dgr	H318 H317			
016-056-00-4	kaaliumvesiniksulfaat	231-594-1	7646-93-7	Skin Corr. 1B STOT SE 3	H314 H335	GHS05 GHS07 Dgr	H314 H335			
016-057-00-X	stüreen-4-sulfonüülkloriid	404-770-2	2633-67-2	Skin Irrit. 2 Eye Dam. 1 Skin Sens. 1	H315 H318 H317	GHS05 GHS07 Dgr	H315 H318 H317			

▼**M16**

Indeksinr	►**M18** Keemiline nimetus ◄	EÜ nr	CASi nr	Klassifikatsioon		Märgistus			►**M18** Konkreetsed sisalduse piirnormid, korrutustegurid ja ATEd (*) ◄	Märkused
				Ohuklasside ja -kategooriate koodid	Ohulausete koodid	Piktogrammide ja tunnussõnade koodid	Ohulausete koodid	Täiendavate ohulausete koodid		
016-058-00-5	tionüülkloriidi ning 1,3,4-tiadiasool-2,5-ditiooli, *tert*-nonaantiooli ja $C_{12–14}$-*tert*-alküülamiini reaktsiooni saadused	404-820-3	—	Skin Irrit. 2 Skin Sens. 1 Aquatic Chronic 3	H315 H317 H412	GHS07 Wng	H315 H317 H412			
016-059-00-0	*N*,*N*,*N*',*N*'-tetrametüülditiobis(etüleen)diamiindivesinikkloriid	405-300-9	17339-60-5	Acute Tox. 4 * Eye Irrit. 2 Skin Sens. 1 Aquatic Acute 1 Aquatic Chronic 1	H302 H319 H317 H400 H410	GHS07 GHS09 Wng	H302 H319 H317 H410			
016-060-00-6	diammooniumperoksodisulfaat; ammooniumpersulfaat	231-786-5	7727-54-0	Ox.Sol. 3 Acute Tox. 4 * Eye Irrit. 2 STOT SE 3 Skin Irrit. 2 Resp. Sens. 1 Skin Sens. 1	H272 H302 H319 H335 H315 H334 H317	GHS03 GHS08 GHS07 Dgr	H272 H302 H319 H335 H315 H334 H317			
016-061-00-1	dikaaliumperoksodisulfaat; kaaliumpersulfaat	231-781-8	7727-21-1	Ox.Sol. 3 Acute Tox. 4 * Eye Irrit. 2 STOT SE 3 Skin Irrit. 2 Resp. Sens. 1 Skin Sens. 1	H272 H302 H319 H335 H315 H334 H317	GHS03 GHS08 GHS07 Dgr	H272 H302 H319 H335 H315 H334 H317			
016-062-00-7	bensultaap (ISO); 1,3-bis(fenüülsulfonüültio)-2-(*N*,*N*-dimetüülamino)propaan	—	17606-31-4	Acute Tox. 4 * Aquatic Acute 1 Aquatic Chronic 1	H302 H400 H410	GHS07 GHS09 Wng	H302 H410			
016-063-00-2	naatriummetabisulfit	231-673-0	7681-57-4	Acute Tox. 4 * Eye Dam. 1	H302 H318	GHS05 GHS07 Dgr	H302 H318	EUH031		

▼**M16**

Indeksinr	►**M18** Keemiline nimetus ◄	EÜ nr	CASi nr	Klassifikatsioon		Märgistus			►**M18** Konkreetsed sisalduse piirnormid, korrutustegurid ja ATEd (*) ◄	Märkused
				Ohuklasside ja -kategooriate koodid	Ohulausete koodid	Piktogrammide ja tunnussõnade koodid	Ohulausete koodid	Täiendavate ohulausete koodid		
016-064-00-8	naatriumvesiniksulfit … %;	231-548-0	7631-90-5	Acute Tox. 4 *	H302	GHS07 Wng	H302	EUH031		B
016-065-00-3	naatrium-1-amino-4-[2-metüül-5-(4-metüülfenüülsulfonüülamino)-fenüülamino]antrakinoon-2-sulfonaat	400-100-8	84057-97-6	Aquatic Chronic 2	H411	GHS09	H411			
016-066-00-9	tetranaatrium-[5-((4-amino-6-kloro-1,3,5-triasiin-2-üül)amino)-2-((2-hüdroksü-3,5-disulfonatofenüülaso)-2-sulfonatobensülideenhüdrasino)bensoaat]vask(II)	404-070-7	116912-62-0	Aquatic Chronic 3	H412	—	H412			
016-067-00-4	(4-metüülfenüül)mesitüleensulfonaat	407-530-5	67811-06-7	Aquatic Chronic 4	H413	—	H413			
016-068-00-X	naatrium-3,5-bis(tetradetsüüloksükarbonüül)benseensulfinaat	407-720-8	155160-86-4	Skin Sens. 1 Aquatic Chronic 2	H317 H411	GHS07 GHS09 Wng	H317 H411			
016-069-00-5	3,5-bis(tetradetsüüloksükarbonüül)benseensulfiinhape	407-990-7	141915-64-2	Skin Sens. 1 Aquatic Chronic 2	H317 H411	GHS07 GHS09 Wng	H317 H411			
016-070-00-0	4-bensüüloksü-4'-(2,3-epoksü-2-metüülprop-1-üüloksü)difenüülsulfoon	408-220-2	—	Aquatic Chronic 4	H413	—	H413			
016-071-00-6	trinaatrium-3-amino-6,13-dikloro-10-((3-((4-kloro-6-(2-sulfofenüülamino)-1,3,5-triasiin-2-üül)amino)propüül)amino)-4,11-trifenoksüdioksasiindisulfonaat	410-130-3	136248-03-8	Skin Sens. 1	H317	GHS07 Wng	H317			
016-072-00-1	3-amino-4-hüdroksü-*N*-(2-metoksüetüül)-benseensulfoonamiid	411-520-6	112195-27-4	Eye Dam. 1 Skin Sens. 1 Aquatic Chronic 2	H318 H317 H411	GHS05 GHS07 GHS09 Dgr	H318 H317 H411			

▼**M16**

Indeksinr	►**M18** Keemiline nimetus ◄	EÜ nr	CASi nr	Klassifikatsioon		Märgistus			►**M18** Konkreetsed sisalduse piirnormid, korrutustegurid ja ATEd (*) ◄	Märkused
				Ohuklasside ja -kategooriate koodid	Ohulausete koodid	Piktogrammide ja tunnussõnade koodid	Ohulausete koodid	Täiendavate ohulausete koodid		
016-073-00-7	tetrakis(fenüülmetüül)tioperoksüdi(karbotioamiid)	404-310-0	10591-85-2	Aquatic Chronic 4	H413	—	H413			
016-074-00-2	6-fluoro-2-metüül-3-(4-metüültiobensüül)indeen	405-410-7	—	Skin Irrit. 2 Eye Dam. 1 Skin Sens. 1 Aquatic Chronic 2	H315 H318 H317 H411	GHS05 GHS07 GHS09 Dgr	H315 H318 H317 H411			
016-075-00-8	2,2'-diallüül-4,4'-sulfonüüldifenool	411-570-9	41481-66-7	Skin Sens. 1 Aquatic Chronic 2	H317 H411	GHS07 GHS09 Wng	H317 H411			
016-076-00-3	2,3-bis((2-merkaptoetüül)tio)-1-propaantiool	411-290-7	131538-00-6	Acute Tox. 4 * STOT RE 2 * Aquatic Acute 1 Aquatic Chronic 1	H302 H373 ** H400 H410	GHS08 GHS07 GHS09 Wng	H302 H373 ** H410			
016-077-00-9	2-kloro-*p*-tolueensulfokloriid	412-890-1	42413-03-6	Skin Corr. 1B Skin Sens. 1 Aquatic Chronic 3	H314 H317 H412	GHS05 GHS07 Dgr	H314 H317 H412			
016-078-00-4	4-metüül-*N*,*N*-bis(2-(((4-metüülfenüül)sulfonüül)amino)etüül)-benseensulfoonamiid	413-300-5	56187-04-3	Aquatic Chronic 4	H413	—				
016-079-00-X	*N*,*N*-bis(2-(*p*-tolueensulfonüüloksü)etüül)-*p*-tolueensulfoonamiid	412-920-3	16695-22-0	Skin Sens. 1 Aquatic Chronic 4	H317 H413	GHS07 Wng	H317 H413			
016-080-00-5	naatrium-2-anilino-5-(2-nitro-4-(*N*-fenüülsulfamoüül))anilinobenseensulfonaat	412-320-1	31361-99-6	Eye Dam. 1 Aquatic Chronic 3	H318 H412	GHS05 Dgr	H318 H412			
016-081-00-0	heksahüdrotsüklopenta[*c*]pürrool-1-(1*H*)-ammoonium-*N*-etoksükarbonüül-*N*-(*p*-tolüülsulfonüül)asaniid	418-350-1	—	Muta. 2 Acute Tox. 4 * Eye Irrit. 2 Skin Sens. 1 Aquatic Chronic 2	H341 H302 H319 H317 H411	GHS08 GHS07 GHS09 Wng	H341 H302 H319 H317 H411			

▼**M16**

Indeksinr	►**M18** Keemiline nimetus ◄	EÜ nr	CASi nr	Klassifikatsioon		Märgistus			►**M18** Konkreetsed sisalduse piirnormid, korrutustegurid ja ATEd (*) ◄	Märkused
				Ohuklasside ja -kategooriate koodid	Ohulausete koodid	Piktogrammide ja tunnussõnade koodid	Ohulausete koodid	Täiendavate ohulausete koodid		
016-082-00-6	etoksüsulfuroon (ISO); 1-(4,6-dimetoksüpürimidiin-2-üül)-3-(2-etoksüfenoksüsulfonüül)karbamiid	—	126801-58-9	Aquatic Acute 1 Aquatic Chronic 1	H400 H410	GHS09 Wng	H410			
016-083-00-1	atsibensolaar-*S*-metüül; benso[1,2,3]tiadiasool-7-karbotiohappe *S*-metüülester	420-050-0	135158-54-2	Eye Irrit. 2 STOT SE 3 Skin Irrit. 2 Skin Sens. 1 Aquatic Acute 1 Aquatic Chronic 1	H319 H335 H315 H317 H400 H410	GHS07 GHS09 Wng	H319 H335 H315 H317 H410			
016-084-00-7	prosulfuroon (ISO); 1-(4-metoksü-6-metüül-1,3,5-triasiin-2-üül)-3-[2-(3,3,3-trifluoropropüül)fenüülsulfonüül]karbamiid	—	94125-34-5	Acute Tox. 4 * Aquatic Acute 1 Aquatic Chronic 1	H302 H400 H410	GHS07 GHS09 Wng	H302 H410		M=100	
016-085-00-2	flasasulfuroon (ISO); 1-(4,6-dimetoksüpürimidiin-2-üül)-3-(3-trifluorometüül-2-püridüülsulfonüül)karbamiid	—	104040-78-0	Aquatic Acute 1 Aquatic Chronic 1	H400 H410	GHS09 Wng	H410			
016-086-00-8	tetranaatrium-10-amino-6,13-dikloro-3-(3-(4-(2,5-disulfonatoanilino)-6-fluoro-1,3,5-triasiin-2-üülamino)prop-3-üülamino)-5,12-dioksa-7,14-diasapentatseen-4,11-disulfonaat	402-590-9	109125-56-6	Eye Dam. 1	H318	GHS05 Dgr	H318			

▼**M16**

Indeksinr	►**M18** Keemiline nimetus ◄	EÜ nr	CASi nr	Klassifikatsioon		Märgistus			►**M18** Konkreetsed sisalduse piirnormid, korrutustegurid ja ATEd (*) ◄	Märkused
				Ohuklasside ja -kategooriate koodid	Ohulausete koodid	Piktogrammide ja tunnussõnade koodid	Ohulausete koodid	Täiendavate ohulausete koodid		
016-087-00-3	reaktsioonimass: tiobis(4,1-fenüleen)-*S*,*S*,*S*',*S*'-tetrafenüüldisulfooniumbisheksafluorofosfaat; difenüül(4-fenüültiofenüül)sulfooniumheksafluorofosfaat; propüleenkarbonaat	403-490-8	104558-95-4	Eye Irrit. 2 Skin Sens. 1 Aquatic Acute 1 Aquatic Chronic 1	H319 H317 H400 H410	GHS07 GHS09 Wng	H319 H317 H410			
016-088-00-9	4-(bis(4-(dietüülamino)fenüül)-metüül)benseen-1,2-dimetaansulfoonhape	407-280-7	71297-11-5	Aquatic Chronic 3	H412	—	H412			
016-089-00-4	järgmisi estreid sisaldav reaktsioonimass: 5,5',6,6',7,7'-heksahüdroksü-3,3,3',3'-tetrametüül-1,1'-spirobiindaan ja 2-diaso-1,2-dihüdro-1-okso-5-sulfonaftaleen	413-840-1	—	Self-react. C **** Aquatic Chronic 4	H242 H413	GHS02 Dgr	H242 H413			
016-090-00-X	4-metüül-*N*-(metüülsulfonüül)-benseensulfoonamiid	415-040-8	14653-91-9	Acute Tox. 4 * STOT SE 3 Eye Dam. 1	H302 H335 H318	GHS05 GHS07 Dgr	H302 H335 H318			
016-091-00-5	$C_{12–14}$-*tert*-alküülammoonium-1-amino-9,10-dihüdro-9,10-dioksо-4-(2,4,6-trimetüülanilino)antratseen-2-sulfonaat	414-110-5	—	Eye Dam. 1 Aquatic Acute 1 Aquatic Chronic 1	H318 H400 H410	GHS05 GHS09 Dgr	H318 H410			
016-092-00-0	reaktsioonimass: 4,7-bis(merkaptometüül)-3,6,9-tritia-1,11-undekaanditiool; 4,8-bis(merkaptometüül)-3,6,9-tritia-1,11-undekaanditiool; 5,7-bis(merkaptometüül)-3,6,9-tritia-1,11-undekaanditiool	427-050-1	—	Repr. 2 Skin Irrit. 2 Skin Sens. 1 Aquatic Acute 1 Aquatic Chronic 1	H361f H315 H317 H400 H410	GHS08 GHS07 GHS09 Wng	H361f H315 H317 H410			

▼M16

Indeksinr	►M18 Keemiline nimetus ◄	EÜ nr	CASi nr	Klassifikatsioon		Märgistus			►M18 Konkreetsed sisalduse piirnormid, korrutustegurid ja ATEd (*) ◄	Märkused
				Ohuklasside ja -kategooriate koodid	Ohulausete koodid	Piktogrammide ja tunnussõnade koodid	Ohulausete koodid	Täiendavate ohulausete koodid		
016-093-00-6	reaktsioonimass: 4-(7-hüdroksü-2,4,4-trimetüül-2-kromanüül)resortsinool-4-üültris(6-diaso-5,6-dihüdro-5-oksonaftaleen-1-sulfonaadi) ja 4-(7-hüdroksü-2,4,4-trimetüül-2-kromanüül)resortsinoolbis(6-diaso-5,6-dihüdro-5-oksonaftaleen-1-sulfonaadi) segu (2:1)	414-770-4	140698-96-0	Self-react. C **** Carc. 2	H242 H351	GHS02 GHS08 Dgr	H242 H351			
016-094-00-1	väävel	231-722-6	7704-34-9	Skin Irrit. 2	H315	GHS07 Wng	H315			
016-095-00-7	reaktsioonimass: 4,4'-metüleenbis[2-(4-hüdroksübensüül)-3,6-dimetüülfenooli] ja 6-diaso-5,6-dihüdro-5-oksonaftaleensulfonaadi reaktsiooni (1:2) saadus; 4,4'-metüleenbis[2-(4-hüdroksübensüül)-3,6-dimetüülfenooli] ja 6-diaso-5,6-dihüdro-5-oksonaftaleensulfonaadi reaktsiooni (1:3) saadus	417-980-4	—	Self-react. C **** Carc. 2	H242 H351	GHS02 GHS08 Dgr	H242 H351			

▼M18

016-096-00-2	metüültifeensulfuroon (ISO); metüül-3-(4-metoksü-6-metüül-1,3,5-triasiin-2-üülkarbamoüülsulfamoüül)tiofeen-2-karboksülaat	—	79277-27–3	Aquatic Acute 1 Aquatic Chronic 1	H400 H410	GHS09 Wng	H410		M = 100 M = 100	

▼**M16**

Indeksinr	►**M18** Keemiline nimetus ◄	EÜ nr	CASi nr	Klassifikatsioon		Märgistus			►**M18** Konkreetsed sisalduse piirnormid, korrutustegurid ja ATEd (*) ◄	Märkused
				Ohuklasside ja -kategooriate koodid	Ohulausete koodid	Piktogrammide ja tunnussõnade koodid	Ohulausete koodid	Täiendavate ohulausete koodid		
016-097-00-8	1-amino-2-metüül-2-propaan-tioolvesinikkloriid	434-480-1	32047-53-3	Acute Tox. 4 * Skin Corr. 1B Skin Sens. 1 Aquatic Chronic 3	H302 H314 H317 H412	GHS05 GHS07 Dgr	H302 H314 H317 H412			
017-001-00-7	kloor	231-959-5	7782-50-5	Ox. Gas 1 Press.Gas Acute Tox. 3 * Eye Irrit. 2 STOT SE 3 Skin Irrit. 2 Aquatic Acute 1	H270 H331 H319 H335 H315 H400	GHS03 GHS04 GHS06 GHS09 Dgr	H270 H331 H319 H335 H315 H400		M = 100	U
017-002-00-2	vesinikkloriid	231-595-7	7647-01-0	Press.Gas Acute Tox. 3 * Skin Corr. 1A	H331 H314	GHS04 GHS06 GHS05 Dgr	H331 H314			U5
017-002-01-X	vesinikkloriidhape … %	231-595-7	—	Skin Corr. 1B STOT SE 3	H314 H335	GHS05 GHS07 Dgr	H314 H335		Skin Corr. 1B; H314: C ≥ 25 % Skin Irrit. 2; H315: 10 % ≤ C < 25 % EyeIrrit. 2; H319: 10 % ≤ C < 25 % STOT SE 3; H335: C ≥ 10 %	B
017-003-00-8	baariumkloraat	236-760-7	13477-00-4	Ox.Sol. 1 Acute Tox. 4 * Acute Tox. 4 * Aquatic Chronic 2	H271 H332 H302 H411	GHS03 GHS07 GHS09 Dgr	H271 H332 H302 H411			

▼**M16**

Indeksinr	►**M18** Keemiline nimetus ◄	EÜ nr	CASi nr	Klassifikatsioon		Märgistus			►**M18** Konkreetsed sisalduse piirnormid, korrutustegurid ja ATEd (*) ◄	Märkused
				Ohuklasside ja -kategooriate koodid	Ohulausete koodid	Piktogrammide ja tunnussõnade koodid	Ohulausete koodid	Täiendavate ohulausete koodid		
017-004-00-3	kaaliumkloraat	223-289-7	3811-04-9	Ox.Sol. 1 Acute Tox. 4 * Acute Tox. 4 * Aquatic Chronic 2	H271 H332 H302 H411	GHS03 GHS07 GHS09 Dgr	H271 H332 H302 H411			
017-005-00-9	naatriumkloraat	231-887-4	7775-09-9	Ox.Sol. 1 Acute Tox. 4 * Aquatic Chronic 2	H271 H302 H411	GHS03 GHS07 GHS09 Dgr	H271 H302 H411			
017-006-00-4	perkloorhape … %	231-512-4	7601-90-3	Ox. Liq. 1 Skin Corr. 1A	H271 H314	GHS03 GHS05 Dgr	H271 H314		Skin Corr. 1A; H314: C ≥ 50 % Skin Corr. 1B; H314: 10 % ≤ C < 50 % Skin Irrit. 2; H315: 1 % ≤ C < 10 % Eye Irrit. 2; H319: 1 % ≤ C < 10 % Ox. Liq. 1; H271: C > 50 %: Ox. Liq. 2; H272: C ≤ 50 %:	B
017-007-00-X	baariumperkloraat	236-710-4	13465-95-7	Ox.Sol. 1 Acute Tox. 4 * Acute Tox. 4 *	H271 H332 H302	GHS03 GHS07 Dgr	H271 H332 H302			
017-008-00-5	kaaliumperkloraat	231-912-9	7778-74-7	Ox.Sol. 1 Acute Tox. 4 *	H271 H302	GHS03 GHS07 Dgr	H271 H302			

▼M16

Indeksinr	►M18 Keemiline nimetus ◄	EÜ nr	CASi nr	Klassifikatsioon		Märgistus			►M18 Konkreetsed sisalduse piirnormid, korrutustegurid ja ATEd (*) ◄	Märkused
				Ohuklasside ja -kategooriate koodid	Ohulausete koodid	Piktogrammide ja tunnussõnade koodid	Ohulausete koodid	Täiendavate ohulausete koodid		
017-009-00-0	ammooniumperkloraat	232-235-1	7790-98-9	Expl. 1.1 Ox.Sol. 1	H201 H271	GHS01 Dgr	H201 H271			T
017-010-00-6	naatriumperkloraat	231-511-9	7601-89-0	Ox.Sol. 1 Acute Tox. 4 *	H271 H302	GHS03 GHS07 Dgr	H271 H302			
▼M18 017-011-00-1	naatriumhüpokloriti lahus, … % aktiivset kloori	231–668-3	7681-52–9	Skin Corr. 1B Eye Dam. 1 Aquatic Acute 1 Aquatic Chronic 1	H314 H318 H400 H410	GHS05 GHS09 Dgr	H314 H410	EUH031	M = 10 M = 1 EUH031: C ≥ 5 %	B
▼M16 017-012-00-7	kaltsiumhüpoklorit	231-908-7	7778-54-3	Ox.Sol. 2 Acute Tox. 4 * Skin Corr. 1B Aquatic Acute 1	H272 H302 H314 H400	GHS03 GHS05 GHS07 GHS09 Dgr	H272 H302 H314 H400	EUH031	Skin Corr. 1B; H314: C ≥ 5 % Skin Irrit. 2; H315: 1 % ≤ C < 5 % Eye Dam.1; H318: 3 % ≤ C < 5 % Eye Irrit. 2; H319: 0,5 % ≤ C < 3 % M = 10	T
017-013-00-2	kaltsiumkloriid	233-140-8	10043-52-4	Eye Irrit. 2	H319	GHS07 Wng	H319			
017-014-00-8	ammooniumkloriid	235-186-4	12125-02-9	Acute Tox. 4 * Eye Irrit. 2	H302 H319	GHS07 Wng	H302 H319			
017-015-00-3	(2-(aminometüül)fenüül)atsetüülkloriidvesinikkloriid	417-410-4	61807-67-8	Acute Tox. 4 * Skin Corr. 1A Skin Sens. 1	H302 H314 H317	GHS05 GHS07 Dgr	H302 H314 H317			

▼M16

Indeksinr	►M18 Keemiline nimetus ◄	EÜ nr	CASi nr	Klassifikatsioon		Märgistus			►M18 Konkreetsed sisalduse piirnormid, korrutustegurid ja ATEd (*) ◄	Märkused
				Ohuklasside ja -kategooriate koodid	Ohulausete koodid	Piktogrammide ja tunnussõnade koodid	Ohulausete koodid	Täiendavate ohulausete koodid		
017-016-00-9	metüültrifenüülfosfooniumkloriid	418-400-2	1031-15-8	Acute Tox. 4 * Acute Tox. 4 * Skin Irrit. 2 Eye Dam. 1 Aquatic Chronic 2	H312 H302 H315 H318 H411	GHS05 GHS07 GHS09 Dgr	H312 H302 H315 H318 H411			
017-017-00-4	(*Z*)-13-dokosenüül-*N*,*N*-bis(2-hüdroksüetüül)-*N*-metüülammooniumkloriid	426-210-6	120086-58-0	Skin Corr. 1B Aquatic Acute 1 Aquatic Chronic 1	H314 H400 H410	GHS05 GHS09 Dgr	H314 H410			
017-018-00-X	*N*,*N*,*N*-trimetüül-2,3-bis(stearoüüloksü)propüülammooniumkloriid	405-660-7	—	Aquatic Chronic 2	H411	GHS09	H411			
017-019-00-5	(*R*)-1,2,3,4-tetrahüdro-6,7-dimetoksü-1-veratrüülisokinoliinvesinikkloriid	415-110-8	54417-53-7	Acute Tox. 4 * Aquatic Chronic 3	H302 H412	GHS07 Wng	H302 H412			
017-020-00-0	etüülpropoksüalumiiniumkloriid	421-790-7	13014-29-4	Water-react. 1 Skin Corr. 1A	H260 H314	GHS02 GHS05 Dgr	H260 H314	EUH014		

▼**M16**

Indeksinr	►**M18** Keemiline nimetus ◄	EÜ nr	CASi nr	Klassifikatsioon		Märgistus			►**M18** Konkreetsed sisalduse piirnormid, korrutustegurid ja ATEd (*) ◄	Märkused
				Ohuklasside ja -kategooriate koodid	Ohulausete koodid	Piktogrammide ja tunnussõnade koodid	Ohulausete koodid	Täiendavate ohulausete koodid		
017-021-00-6	beheenamidopropüüldimetüül(dihüdroksüpropüül)ammooniumkloriid	423-420-1	136920-10-0	Eye Dam. 1 Skin Sens. 1 Aquatic Acute 1 Aquatic Chronic 1	H318 H317 H400 H410	GHS05 GHS07 GHS09 Dgr	H318 H317 H410			
017-023-00-7	[fosfinüüldüüntris(oksü)]tris[3-aminopropüül-2-hüdroksü-N, N-dimetüül-N-($C_{6–18}$)-alküül]trikloriidid	425-520-9	197179-61-6	Eye Dam. 1 Aquatic Acute 1 Aquatic Chronic 1	H318 H400 H410	GHS05 GHS09 Dgr	H318 H410			
017-026-00-3	kloordioksiid	233-162-8	10049-04-4	Press.Gas Ox. Gas 1 Acute Tox. 2 * Skin Corr. 1B Aquatic Acute 1	H270 H330 H314 H400	GHS04 GHS03 GHS06 GHS05 GHS09 Dgr	H270 H330 H314 H400		M = 10	5
017-026-01-0	kloordioksiid, … %	233-162-8	10049-04-4	Acute Tox. 3 * Skin Corr. 1B Aquatic Acute 1	H301 H314 H400	GHS06 GHS05 GHS09 Dgr	H301 H314 H400		Skin Corr. 1B; H314: C ≥ 5 % Skin Irrit. 2; H315: 1 % ≤ C < 5 % Eye Dam.1; H318: 3 % ≤ C < 5 % Eye Irrit. 2; H319: 0,3 % ≤ C < 3 % STOT SE 3; H335: C ≥ 3 % M = 10	B

▼M16

Indeksinr	►M18 Keemiline nimetus ◄	EÜ nr	CASi nr	Klassifikatsioon		Märgistus			►M18 Konkreetsed sisalduse piirnormid, korrutustegurid ja ATEd (*) ◄	Märkused
				Ohuklasside ja -kategooriate koodid	Ohulausete koodid	Piktogrammide ja tunnussõnade koodid	Ohulausete koodid	Täiendavate ohulausete koodid		
019-001-00-2	kaalium	231-119-8	7440-09-7	Water-react. 1 Skin Corr. 1B	H260 H314	GHS02 GHS05 Dgr	H260 H314	EUH014		
019-002-00-8	kaaliumhüdroksiid; kaustiline potas	215-181-3	1310-58-3	Acute Tox. 4 * Skin Corr. 1A	H302 H314	GHS05 GHS07 Dgr	H302 H314		Skin Corr. 1A; H314: C ≥ 5 % Skin Corr. 1B; H314: 2 % ≤ C < 5 % Skin Irrit. 2; H315: 0,5 % ≤ C < 2 % Eye Irrit. 2; H319: 0,5 % ≤ C < 2 %	
▼M11 019-003-00-3	kaalium-(*E*,*E*)-heksa-2,4-dienaat	246-376-1	24634-61-5	Eye Irrit. 2	H319	GSH07 Wng	H319			
▼M16 020-001-00-X	kaltsium	231-179-5	7440-70-2	Water-react. 2	H261	GHS02 Dgr	H261			
020-002-00-5	kaltsiumtsüaniid	209-740-0	592-01-8	Acute Tox. 2 * Aquatic Acute 1 Aquatic Chronic 1	H300 H400 H410	GHS06 GHS09 Dgr	H300 H410	EUH032		
020-003-00-0	reaktsioonimass: dikaltsium(bis(2-hüdroksü-5-tetrapropenüülfenüülmetüül)metüülamiin)dihüdroksiid; trikaltsium(tris(2-hüdroksü-5-tetrapropenüülfenüülmetüül)metüülamiin)trihüdroksiid; polü[kaltsium((2-hüdroksü-5-tetrapropenüülfenüülmetüül)metüülamiin)hüdroksiid]	420-470-4	—	Eye Irrit. 2 Skin Irrit. 2 Skin Sens. 1	H319 H315 H317	GHS07 Wng	H319 H315 H317			
022-001-00-5	titaantetrakloriid	231-441-9	7550-45-0	Skin Corr. 1B	H314	GHS05 Dgr	H314	EUH014		

▼**M16**

Indeksinr	►**M18** Keemiline nimetus ◄	EÜ nr	CASi nr	Klassifikatsioon		Märgistus			►**M18** Konkreetsed sisalduse piirnormid, korrutustegurid ja ATEd (*) ◄	Märkused
				Ohuklasside ja -kategooriate koodid	Ohulausete koodid	Piktogrammide ja tunnussõnade koodid	Ohulausete koodid	Täiendavate ohulausete koodid		
022-002-00-0	titaan(4+)oksalaat	403-260-7	—	Eye Dam. 1	H318	GHS05 Dgr	H318			
022-003-00-6	bis(η5-tsüklopentadienüül)bis(2,6-difluoro-3-[pürrool-1-üül]fenüül)titaan	412-000-1	125051-32-3	Flam. Sol. 1 Repr. 2 STOT RE 2 * Aquatic Chronic 2	H228 H361f *** H373 ** H411	GHS02 GHS08 GHS09 Dgr	H228 H361f *** H373 ** H411			T
022-004-00-1	kaaliumtitaanoksiid ($K_2Ti_6O_{13}$)	432-240-0	12056-51-8	Carc. 2	H351	GHS08 Wng	H351			
022-005-00-7	[*N*-(1,1-dimetüületüül)-1,1-dimetüül-1-[(1,2,3,4,5-η)-2,3,4,5-tetrametüül-2,4-tsüklopentadieen-1-üül]silaanaminato(2-)-κ*N*][1,2,3,4-η)-1,3-pentadieen]-titaan	419-840-8	169104-71-6	Flam. Sol. 1**** Skin Corr. 1B Skin Sens. 1 Aquatic Chronic 4	H228 H314 H317 H413	GHS02 GHS05 GHS07 Dgr	H228 H314 H317 H413			
023-001-00-8	divanaadiumpentaoksiid; vanaadiumpentoksiid	215-239-8	1314-62-1	Muta. 2 Repr. 2 STOT RE 1 Acute Tox. 4 * Acute Tox. 4 * STOT SE 3 Aquatic Chronic 2	H341 H361d *** H372 ** H332 H302 H335 H411	GHS08 GHS07 GHS09 Dgr	H341 H361d *** H372 ** H332 H302 H335 H411			

▼**M16**

Indeksinr	►**M18** Keemiline nimetus ◄	EÜ nr	CASi nr	Klassifikatsioon		Märgistus			►**M18** Konkreetsed sisalduse piirnormid, korrutustegurid ja ATEd (*) ◄	Märkused
				Ohuklasside ja -kategooriate koodid	Ohulausete koodid	Piktogrammide ja tunnussõnade koodid	Ohulausete koodid	Täiendavate ohulausete koodid		
024-001-00-0	kroom(VI)trioksiid	215-607-8	1333-82-0	Ox.Sol. 1 Carc. 1A Muta. 1B Repr. 2 Acute Tox. 2 * Acute Tox. 3 * Acute Tox. 3 * STOT RE 1 Skin Corr. 1A Resp. Sens. 1 Skin Sens. 1 Aquatic Acute 1 Aquatic Chronic 1	H271 H350 H340 H361f *** H330 H311 H301 H372 ** H314 H334 H317 H400 H410	GHS03 GHS06 GHS08 GHS05 GHS09 Dgr	H271 H350 H340 H361f *** H330 H311 H301 H372 ** H314 H334 H317 H410		STOT SE 3; H335: C ≥ 1 %	
024-002-00-6	kaaliumdikromaat	231-906-6	7778-50-9	Ox.Sol. 2 Carc. 1B Muta. 1B Repr. 1B Acute Tox. 2 * Acute Tox. 3 * STOT RE 1 Acute Tox. 4 * Skin Corr. 1B Resp. Sens. 1 Skin Sens. 1 Aquatic Acute 1 Aquatic Chronic 1	H272 H350 H340 H360FD H330 H301 H372 ** H312 H314 H334 H317 H400 H410	GHS03 GHS06 GHS08 GHS05 GHS09 Dgr	H272 H350 H340 H360FD H330 H301 H372 ** H312 H314 H334 H317 H410		STOT SE 3; H335: C ≥ 5 %	3

▼**M16**

Indeksinr	►**M18** Keemiline nimetus ◄	EÜ nr	CASi nr	Klassifikatsioon		Märgistus			►**M18** Konkreetsed sisalduse piirnormid, korrutustegurid ja ATEd (*) ◄	Märkused
				Ohuklasside ja -kategooriate koodid	Ohulausete koodid	Piktogrammide ja tunnussõnade koodid	Ohulausete koodid	Täiendavate ohulausete koodid		
024-003-00-1	ammooniumdikromaat	232-143-1	7789-09-5	Ox.Sol. 2 **** Carc. 1B Muta. 1B Repr. 1B Acute Tox. 2 * Acute Tox. 3 * STOT RE 1 Acute Tox. 4 * Skin Corr. 1B Resp. Sens. 1 Skin Sens. 1 Aquatic Acute 1 Aquatic Chronic 1	H272 H350 H340 H360FD H330 H301 H372 ** H312 H314 H334 H317 H400 H410	GHS03 GHS06 GHS08 GHS05 GHS09 Dgr	H272 H350 H340 H360FD H330 H301 H372 ** H312 H314 H334 H317 H410		STOT SE 3; H335: C ≥ 5 % Resp. Sens.; H334: C ≥0,2 % Skin Sens.; H317:C ≥0,2 %	G3
024-004-00-7	naatriumdikromaat	234-190-3	10588-01-9	Ox.Sol. 2 Carc. 1B Muta. 1B Repr. 1B Acute Tox. 2 * Acute Tox. 3 * Acute Tox. 4 * STOT RE 1 Skin Corr. 1B Resp. Sens. 1 Skin Sens. 1 Aquatic Acute 1 Aquatic Chronic 1	H272 H350 H340 H360FD H330 H301 H312 H372** H314 H334 H317 H400 H410	GHS03 GHS06 GHS05 GHS08 GHS09 Dgr	H272 H350 H340 H360FD H330 H301 H312 H372** H314 H334 H317 H410		Resp. Sens. 1; H334: C ≥ 0,2 % Skin Sens. 1; H317:C ≥0,2 % STOT SE 3; H335: C ≥ 5 %	3

▼B

Indeksinr	►M18 Keemiline nimetus ◄	EÜ nr	CASi nr	Klassifikatsioon		Märgistus			►M18 Konkreetsed sisalduse piirnormid, korrutustegurid ja ATEd (*) ◄	Märkused
				Ohuklasside ja -kategooriate koodid	Ohulausete koodid	Piktogrammide ja tunnussõnade koodid	Ohulausete koodid	Täiendavate ohulausete koodid		
▼M1										
▼M16										
024-005-00-2	kromüüldikloriid; kroomoksüklo-riid	239-056-8	14977-61-8	Ox. Liq. 1 Carc. 1B Muta. 1B Skin Corr. 1A Skin Sens. 1 Aquatic Acute 1 Aquatic Chronic 1	H271 H350i H340 H314 H317 H400 H410	GHS03 GHS08 GHS05 GHS07 GHS09 Dgr	H271 H350i H340 H314 H317 H410		Skin Corr. 1A; H314: C ≥ 10 % Skin Corr. 1B; H314: 5 % ≤ C < 10 % Skin Irrit. 2; H315: 0,5 % ≤ C < 5 % Eye Irrit. 2; H319: 0,5 % ≤ C < 5 % STOT SE 3; H335: 0,5 % ≤ C < 5 % Skin Sens. 1; H317: C ≥ 0,5 %	T3
024-006-00-8	kaaliumkromaat	232-140-5	7789-00-6	Carc. 1B Muta. 1B Eye Irrit. 2 STOT SE 3 Skin Irrit. 2 Skin Sens. 1 Aquatic Acute 1 Aquatic Chronic 1	H350i H340 H319 H335 H315 H317 H400 H410	GHS08 GHS07 GHS09 Dgr	H350i H340 H319 H335 H315 H317 H410		Skin Sens. 1; H317:C ≥ 0,5 %	3

▼M16

Indeksinr	►M18 Keemiline nimetus ◄	EÜ nr	CASi nr	Klassifikatsioon		Märgistus			►M18 Konkreetsed sisalduse piirnormid, korrutustegurid ja ATEd (*) ◄	Märkused
				Ohuklasside ja -kategooriate koodid	Ohulausete koodid	Piktogrammide ja tunnussõnade koodid	Ohulausete koodid	Täiendavate ohulausete koodid		
024-007-00-3	tsinkkromaadid, sealhulgas kaaliumtsinkkromaat	—	—	Carc. 1A Acute Tox. 4 * Skin Sens. 1 Aquatic Acute 1 Aquatic Chronic 1	H350 H302 H317 H400 H410	GHS08 GHS07 GHS09 Dgr	H350 H302 H317 H410			A
024-008-00-9	kaltsiumkromaat	237-366-8	13765-19-0	Carc. 1B Acute Tox. 4 * Aquatic Acute 1 Aquatic Chronic 1	H350 H302 H400 H410	GHS08 GHS07 GHS09 Dgr	H350 H302 H410			
024-009-00-4	strontsiumkromaat	232-142-6	7789-06-2	Carc. 1B Acute Tox. 4 * Aquatic Acute 1 Aquatic Chronic 1	H350 H302 H400 H410	GHS08 GHS07 GHS09 Dgr	H350 H302 H400 H410			
024-010-00-X	dikroomtris(kromaat); kroom(III)kromaat; kroomkromaat	246-356-2	24613-89-6	Ox.Sol. 1 Carc. 1B Skin Corr. 1A Skin Sens. 1 Aquatic Acute 1 Aquatic Chronic 1	H271 H350 H314 H317 H400 H410	GHS03 GHS08 GHS05 GHS07 GHS09 Dgr	H271 H350 H314 H317 H410			T
024-011-00-5	ammooniumbis(1-(3,5-dinitro-2-oksidofenüülaso)-3-(*N*-fenüülkarbamoüül)-2-naftolato)kromaat(1–)	400-110-2	109125-51-1	Self-react. C **** Aquatic Acute 1 Aquatic Chronic 1	H242 H400 H410	GHS02 GHS09 Dgr	H242 H410			
024-012-00-0	trinaatriumbis(7-atseetamido-2-(4-nitro-2-oksidofenüülaso)-3-sulfonato-1-naftolato)kromaat(1–)	400-810-8	—	Muta. 2	H341	GHS08 Wng	H341			
024-013-00-6	trinaatrium(6-anilino-2-(5-nitro-2-oksidofenüülaso)-3-sulfonato-1-naftolato)(4-sulfonato-1,1'-asodi-2,2'-naftolato)kromaat(1–)	402-500-8	—	Eye Dam. 1 Aquatic Chronic 2	H318 H411	GHS05 GHS09 Dgr	H318 H411			

▼**M16**

Indeksinr	►**M18** Keemiline nimetus ◄	EÜ nr	CASi nr	Klassifikatsioon		Märgistus			►**M18** Konkreetsed sisalduse piirnormid, korrutustegurid ja ATEd (*) ◄	Märkused
				Ohuklasside ja -kategooriate koodid	Ohulausete koodid	Piktogrammide ja tunnussõnade koodid	Ohulausete koodid	Täiendavate ohulausete koodid		
024-014-00-1	trinaatriumbis(2-(5-kloro-4-nitro-2-oksidofenüülaso)-5-sulfonato-1-naftolato)kromaat(1–)	402-870-0	93952-24-0	Eye Dam. 1 Aquatic Chronic 3	H318 H412	GHS05 Dgr	H318 H412			
024-015-00-7	dinaatrium(3-metüül-4-(5-nitro-2-oksidofenüülaso)-1-fenüülpürasololato)(1-(3-nitro-2-oksido-5-sulfonatofenüülaso)-2-naftolato)-kromaat(1–)	404-930-1	—	Acute Tox. 4 * Eye Dam. 1 Aquatic Chronic 2	H332 H318 H411	GHS05 GHS07 GHS09 Dgr	H332 H318 H411			
024-016-00-2	tetradetsüülammooniumbis(1-(5-kloro-2-oksidofenüülaso)-2-naftolato)kromaat(1–)	405-110-6	88377-66-6	STOT RE 2 * Aquatic Chronic 4	H373 ** H413	GHS08 Wng	H373 ** H413			
024-017-00-8	kroom(VI) ühendid, välja arvatud baariumkromaat ning mujal käesolevas lisas nimetatud ühendid	—	—	Carc. 1B Skin Sens. 1 Aquatic Acute 1 Aquatic Chronic 1	H350i H317 H400 H410	GHS08 GHS07 GHS09 Dgr	H350i H317 H410			A
024-018-00-3	naatriumkromaat	231-889-5	7775-11-3	Carc. 1B Muta. 1B Repr. 1B Acute Tox. 2 * Acute Tox. 3 * STOT RE 1 Acute Tox. 4 * Skin Corr. 1B Resp. Sens. 1 Skin Sens. 1 Aquatic Acute 1 Aquatic Chronic 1	H350 H340 H360FD H330 H301 H372 ** H312 H314 H334 H317 H400 H410	GHS06 GHS08 GHS05 GHS09 Dgr	H350 H340 H360FD H330 H301 H372 ** H312 H314 H334 H317 H410		Resp. Sens.; H334: C ≥ 0,2 % Skin Sens.; H317:C ≥ 0,2 %	3

▼M16

Indeksinr	►M18 Keemiline nimetus ◄	EÜ nr	CASi nr	Klassifikatsioon		Märgistus			►M18 Konkreetsed sisalduse piirnormid, korrutustegurid ja ATEd (*) ◄	Märkused
				Ohuklasside ja -kategooriate koodid	Ohulausete koodid	Piktogrammide ja tunnussõnade koodid	Ohulausete koodid	Täiendavate ohulausete koodid		
024-019-00-9	Peamine koostisaine: atsetoäädikhappeaniliid/3-amino-1-hüdroksübenseen (ATAN-MAP): trinaatrium{6-[(2 või 3 või 4)-amino-(4 või 5 või 6)-hüdroksüfenüülaso]-5'-(fenüülsulfamoüül)-3-sulfonatonaftaleen-2-asobenseen-1,2'-diolato}-{6''-[1-(fenüülkarbamoüül)etüülaso]-5'-(fenüülsulfamoüül)-3-sulfonatonaftaleen-2''-asobenseen-1'',2'''-diolato}kromaat(III); kõrvalsaadus 1: atsetoäädikhappeaniliid/atsetoäädikhappeaniliid (ATAN-ATAN): trinaatriumbis{6-[1-(fenüülkarbamoüül)etüülaso]-5'''-(fenüülsulfonüül)-3''-sulfonatonaftaleen-2-asobenseen-1,2'-diolato}kromaat(III); kõrvalsaadus 2: 3-amino-1-hüdroksübenseen/3-amino-1-hüdroksübenseen (MAP-MAP): trinaatriumbis{6-[(2 või 3 või 4)-amino-(4 või 5 või 6)-hüdroksüfenüülaso]-5'-(fenüülsulfamoüül)-3-sulfonatonaftaleen-2-asobenseen-1,2'-diolato}kromaat(III)	419-230-1	—	Skin Sens. 1 Aquatic Chronic 3	H317 H412	GHS07 Wng	H317 H412			
024-020-00-4	trinaatriumbis[(3'-nitro-5'-sulfonato(6-amino-2-[4-(2-hüdroksü-1-naftüülaso)fenüülsulfonüülamino]pürimidiin-5-aso)benseen-2',4-diolato)]kromaat(III)	418-220-4	—	Skin Sens. 1 Aquatic Chronic 3	H317 H412	GHS07 Wng	H317 H412			

▼M16

Indeksinr	►M18 Keemiline nimetus ◄	EÜ nr	CASi nr	Klassifikatsioon		Märgistus			►M18 Konkreetsed sisalduse piirnormid, korrutustegurid ja ATEd (*) ◄	Märkused
				Ohuklasside ja -kategooriate koodid	Ohulausete koodid	Piktogrammide ja tunnussõnade koodid	Ohulausete koodid	Täiendavate ohulausete koodid		
024-021-00-X	kaaliumtetranaatriumbis[(*N*,*N*'-n)-1'-(fenüülkarbamoüül)-3,5-disulfonatobenseenaso-1'-prop-1'-een-2,2'-diolato]kromaat(III)	425-830-4	—	Eye Dam. 1	H318	GHS05 Dgr	H318			
025-001-00-3	mangaandioksiid	215-202-6	1313-13-9	Acute Tox. 4 * Acute Tox. 4 *	H332 H302	GHS07 Wng	H332 H302			
▼M18										
025-002-00-9	kaaliumpermanganaat	231–760-3	7722-64–7	Ox. Sol. 2 Repr. 2 Acute Tox. 4 * Aquatic Acute 1 Aquatic Chronic 1	H272 H361d H302 H400 H410	GHS03 GHS08 GHS07 GHS09 Dgr	H272 H361d H302 H410			
▼M16										
025-003-00-4	mangaansulfaat	232-089-9	7785-87-7	STOT RE 2 * Aquatic Chronic 2	H373 ** H411	GHS08 GHS09 Wng	H373 ** H411			
025-004-00-X	bis(*N*,*N*',*N*''-trimetüül-1,4,7-triasatsüklononaan)trioksodimangaan(IV)di(heksafluorofosfaat)monohüdraat	411-760-1	116633-53-5	Aquatic Chronic 2	H411	GHS09	H411			
025-005-00-5	reaktsioonimass: trinaatrium[29*H*,31*H*-ftalotsüaniin-*C*,*C*,*C*-trisulfonato(6-)-*N*29,*N*30,*N*31,*N*32]manganaat(3–); tetranaatrium[29*H*,31*H*-ftalotsüaniin-*C*,*C*,*C*,*C*-tetrasulfonato(6-)-*N*29,*N*30,*N*31,*N*32]manganaat(3–); pentanaatrium[29*H*,31*H*-ftalotsüaniin-*C*,*C*,*C*,*C*,*C*-pentasulfonato(6-)-*N*29,*N*30,*N*31,*N*32]manganaat(3–)	417-660-4	—	Aquatic Acute 1 Aquatic Chronic 1	H400 H410	GHS09 Wng	H410			

▼**M16**

Indeksinr	►**M18** Keemiline nimetus ◄	EÜ nr	CASi nr	Klassifikatsioon		Märgistus			►**M18** Konkreetsed sisalduse piirnormid, korrutustegurid ja ATEd (*) ◄	Märkused
				Ohuklasside ja -kategooriate koodid	Ohulausete koodid	Piktogrammide ja tunnussõnade koodid	Ohulausete koodid	Täiendavate ohulausete koodid		
026-001-00-6	(η-kumeen)-(η-tsüklopentadienüül)raud(II)heksafluoroantimonaat	407-840-0	100011-37-8	Acute Tox. 4 * Eye Dam. 1 Aquatic Chronic 3	H302 H318 H412	GHS05 GHS07 Dgr	H302 H318 H412			
026-002-00-1	(η-kumeen)-(η-tsüklopentadienüül)raud(II)trifluorometaansulfonaat	407-880-9	117549-13-0	Acute Tox. 4 * Aquatic Chronic 3	H302 H412	GHS07 Wng	H302 H412			
026-003-00-7	raud(II)sulfaat	231-753-5	7720-78-7	Acute Tox. 4 * Eye Irrit. 2 Skin Irrit. 2	H302 H319 H315	GHS07 Wng	H302 H319 H315			
026-003-01-4	raud(II)sulfaat (1:1), heptahüdraat; väävelhappe raud(II)sool (1:1), heptahüdraat; raud(II)sulfaatheptahüdraat	231-753-5	7782-63-0	Acute Tox. 4 * Eye Irrit. 2 Skin Irrit. 2	H302 H319 H315	GHS07 Wng	H302 H319 H315		Skin Irrit.2; H315: C ≥ 25 %	
026-004-00-2	kaaliumferrit	430-010-4	12160-44-0	Skin Corr. 1B Skin Sens. 1	H314 H317	GHS05 GHS07 Dgr	H314 H317			
027-001-00-9	koobalt	231-158-0	7440-48-4	Resp. Sens. 1 Skin Sens. 1 Aquatic Chronic 4	H334 H317 H413	GHS08 Dgr	H334 H317 H413			
027-002-00-4	koobaltoksiid	215-154-6	1307-96-6	Acute Tox. 4 * Skin Sens. 1 Aquatic Acute 1 Aquatic Chronic 1	H302 H317 H400 H410	GHS07 GHS09 Wng	H302 H317 H410		M=10	

▼**M16**

Indeksinr	►**M18** Keemiline nimetus ◄	EÜ nr	CASi nr	Klassifikatsioon		Märgistus			►**M18** Konkreetsed sisalduse piirnormid, korrutustegurid ja ATEd (*) ◄	Märkused
				Ohuklasside ja -kategooriate koodid	Ohulausete koodid	Piktogrammide ja tunnussõnade koodid	Ohulausete koodid	Täiendavate ohulausete koodid		
027-003-00-X	koobaltsulfiid	215-273-3	1317-42-6	Skin Sens. 1 Aquatic Acute 1 Aquatic Chronic 1	H317 H400 H410	GHS07 GHS09 Wng	H317 H410		M=10	
027-004-00-5	koobaltdikloriid	231-589-4	7646-79-9	Carc. 1B Muta. 2 Repr. 1B Acute Tox. 4 * Resp. Sens. 1 Skin Sens. 1 Aquatic Acute 1 Aquatic Chronic 1	H350i H341 H360F*** H302 H334 H317 H400 H410	GHS08 GHS07 GHS09 Dgr	H350i H341 H360F*** H302 H334 H317 H410		Carc. 1B; H350i: C ≥ 0,01 % M=10	1
027-005-00-0	koobaltsulfaat	233-334-2	10124-43-3	Carc. 1B Muta. 2 Repr. 1B Acute Tox. 4 * Resp. Sens. 1 Skin Sens. 1 Aquatic Acute 1 Aquatic Chronic 1	H350i H341 H360F*** H302 H334 H317 H400 H410	GHS08 GHS07 GHS09 Dgr	H350i H341 H360F*** H302 H334 H317 H410		Carc. 1B; H350i: C ≥ 0,01 % M=10	1
027-006-00-6	koobaltdiatsetaat	200-755-8	71-48-7	Carc. 1B Muta. 2 Repr. 1B Resp. Sens. 1 Skin Sens. 1 Aquatic Acute 1 Aquatic Chronic 1	H350i H341 H360F*** H334 H317 H400 H410	GHS08 GHS09 Dgr	H350i H341 H360F*** H334 H317 H410		Carc. 1B; H350i: C ≥ 0,01 % M = 10	1
027-007-00-1	tsinkheksatsüanokobaltaadi(III) ja *tert*-butanooli/polüpropüleenglükooli kompleks	425-240-7	—	Eye Dam. 1 Aquatic Chronic 2	H318 H411	GHS05 GHS09 Dgr	H318 H411			

▼**M16**

Indeksinr	►**M18** Keemiline nimetus ◄	EÜ nr	CASi nr	Klassifikatsioon		Märgistus			►**M18** Konkreetsed sisalduse piirnormid, korrutustegurid ja ATEd (*) ◄	Märkused
				Ohuklasside ja -kategooriate koodid	Ohulausete koodid	Piktogrammide ja tunnussõnade koodid	Ohulausete koodid	Täiendavate ohulausete koodid		
027-008-00-7	koobalt(III)bis(*N*-fenüül-4-(5-etüülsulfonüül-2-hüdroksüfenüülaso)-3-hüdroksünaftüülamiidi) kompleks, hüdraaditud (nH_2O, $2 < n < 3$)	427-390-9	—	Skin Sens. 1	H317	GHS07 Wng	H317			
027-009-00-2	koobaltdinitraat	233-402-1	10141-05-6	Carc. 1B Muta. 2 Repr. 1B Resp. Sens. 1 Skin Sens. 1 Aquatic Acute 1 Aquatic Chronic 1	H350i H341 H360F*** H334 H317 H400 H410	GHS08 GHS09 Dgr	H350i H341 H360F*** H334 H317 H410		Carc. 1B; H350i: C ≥ 0,01 % M = 10	1
027-010-00-8	koobaltkarbonaat	208-169-4	513-79-1	Carc. 1B Muta. 2 Repr. 1B Resp. Sens. 1 Skin Sens. 1 Aquatic Acute 1 Aquatic Chronic 1	H350i H341 H360F*** H334 H317 H400 H410	GHS08 GHS09 Dgr	H350i H341 H360F*** H334 H317 H410		Carc. 1B; H350i: C ≥ 0,01 % M=10	1
028-001-00-1	tetrakarbonüülnikkel	236-669-2	13463-39-3	Flam.Liq. 2 Carc. 2 Repr. 1B Acute Tox. 2 * Aquatic Acute 1 Aquatic Chronic 1	H225 H351 H360D *** H330 H400 H410	GHS02 GHS06 GHS08 GHS09 Dgr	H225 H351 H360D *** H330 H410			
028-002-00-7	nikkel	231-111-4	7440-02-0	Carc. 2 STOT RE 1 Skin Sens. 1	H351 H372** H317	GHS08 GHS07 Dgr	H351 H372** H317			S7

▼**M16**

Indeksinr	►**M18** Keemiline nimetus ◄	EÜ nr	CASi nr	Klassifikatsioon		Märgistus			►**M18** Konkreetsed sisalduse piirnormid, korrutustegurid ja ATEd (*) ◄	Märkused
				Ohuklasside ja -kategooriate koodid	Ohulausete koodid	Piktogrammide ja tunnussõnade koodid	Ohulausete koodid	Täiendavate ohulausete koodid		
028-002-01-4	niklipulber; [osakeste diameeter < 1 mm]	231-111-4	7440-02-0	Carc. 2 STOT RE 1 Skin Sens. 1 Aquatic Chronic 3	H351 H372** H317 H412	GHS08 GHS07 Dgr	H351 H372** H317 H412			
028-003-00-2	nikkelmonooksiid; [1] nikkeloksiid; [2] bunseniit [3]	215-215-7[1] 234-323-5[2]- [3]	1313-99-1 [1] 11099-02-8 [2] 34492-97-2 [3]	Carc. 1A STOT RE 1 Skin Sens. 1 Aquatic Chronic 4	H350i H372** H317 H413	GHS08 GHS07 Dgr	H350i H372** H317 H413			
028-004-00-8	nikkeldioksiid	234-823-3	12035-36-8	Carc. 1A STOT RE 1 Skin Sens. 1 Aquatic Chronic 4	H350i H372** H317 H413	GHS08 GHS07 Dgr	H350i H372** H317 H413			
028-005-00-3	dinikkeltrioksiid	215-217-8	1314-06-3	Carc. 1A STOT RE 1 Skin Sens. 1 Aquatic Chronic 4	H350i H372** H317 H413	GHS08 GHS07 Dgr	H350i H372** H317 H413			
028-006-00-9	nikkel(II)sulfiid; [1] nikkelsulfiid; [2] milleriit [3]	240-841-2[1] 234-349-7[2]- [3]	16812-54-7 [1] 11113-75-0 [2] 1314-04-1 [3]	Carc. 1A Muta. 2 STOT RE 1 Skin Sens. 1 Aquatic Acute 1 Aquatic Chronic 1	H350i H341 H372** H317 H400 H410	GHS08 GHS07 GHS09 Dgr	H350i H341 H372** H317 H410			

▼**M16**

Indeksinr	►**M18** Keemiline nimetus ◄	EÜ nr	CASi nr	Klassifikatsioon		Märgistus			►**M18** Konkreetsed sisalduse piirnormid, korrutustegurid ja ATEd (*) ◄	Märkused
				Ohuklasside ja -kategooriate koodid	Ohulausete koodid	Piktogrammide ja tunnussõnade koodid	Ohulausete koodid	Täiendavate ohulausete koodid		
028-007-00-4	trinikkeldisulfiid; nikkelsubsulfiid; [1] hezlvudiit [2]	234-829-6[1] - [2]	12035-72-2 [1] 12035-71-1 [2]	Carc. 1A Muta. 2 STOT RE 1 Skin Sens. 1 Aquatic Acute 1 Aquatic Chronic 1	H350i H341 H372** H317 H400 H410	GHS08 GHS07 GHS09 Dgr	H350i H341 H372** H317 H410			
028-008-00-X	nikkeldihüdroksiid; [1] nikkelhüdroksiid [2]	235-008-5 [1] 234-348-1 [2]	12054-48-7 [1] 11113-74-9 [2]	Carc. 1A Repr. 1B Muta. 2 STOT RE 1 Acute Tox. 4 * Acute Tox. 4 * Skin Irrit. 2 Resp. Sens. 1 Skin Sens. 1 Aquatic Acute 1 Aquatic Chronic 1	H350i H360D*** H341 H372** H332 H302 H315 H334 H317 H400 H410	GHS08 GHS07 GHS09 Dgr	H350i H360D*** H341 H372** H332 H302 H315 H334 H317 H410			
028-009-00-5	nikkelsulfaat	232-104-9	7786-81-4	Carc. 1A Muta. 2 Repr. 1B STOT RE 1 Acute Tox. 4 * Acute Tox. 4 * Skin Irrit. 2 Resp. Sens. 1 Skin Sens. 1 Aquatic Acute 1 Aquatic Chronic 1	H350i H341 H360D*** H372** H332 H302 H315 H334 H317 H400 H410	GHS08 GHS07 GHS09 Dgr	H350i H341 H360D*** H372** H332 H302 H315 H334 H317 H410		STOT RE 1; H372: C ≥ 1 % STOT RE 2; H373: 0,1 % ≤ C < 1 % Skin Irrit. 2; H315: C ≥ 20 % Skin Sens. 1; H317: C ≥ 0,01 % M = 1	

▼**M16**

Indeksinr	►**M18** Keemiline nimetus ◄	EÜ nr	CASi nr	Klassifikatsioon		Märgistus			►**M18** Konkreetsed sisalduse piirnormid, korrutustegurid ja ATEd (*) ◄	Märkused
				Ohuklasside ja -kategooriate koodid	Ohulausete koodid	Piktogrammide ja tunnussõnade koodid	Ohulausete koodid	Täiendavate ohulausete koodid		
028-010-00-0	nikkelkarbonaat; aluseline nikkelkarbonaat; süsihappe nikkel(2+)sool; [1] süsihappe nikkelsool; [2] [μ-[karbonato(2–)-O:O']]dihüdroksütrinikkel; [3] [karbonato(2–)]-tetrahüdroksütrinikkel [4]	222-068-2 [1] 240-408-8 [2] 265-748-4 [3] 235-715-9 [4]	3333-67-3 [1] 16337-84-1 [2] 65405-96-1 [3] 12607-70-4 [4]	Carc. 1A Muta. 2 Repr. 1B STOT RE 1 Acute Tox. 4 * Acute Tox. 4 * Skin Irrit. 2 Resp. Sens. 1 Skin Sens. 1 Aquatic Acute 1 Aquatic Chronic 1	H350i H341 H360D*** H372** H332 H302 H315 H334 H317 H400 H410	GHS08 GHS07 GHS09 Dgr	H350i H341 H360D*** H372** H332 H302 H315 H334 H317 H410			
028-011-00-6	nikkeldikloriid	231-743-0	7718-54-9	Carc. 1A Muta. 2 Repr. 1B Acute Tox. 3 * Acute Tox. 3 * STOT RE 1 Skin Irrit. 2 Resp. Sens. 1 Skin Sens. 1 Aquatic Acute 1 Aquatic Chronic 1	H350i H341 H360D*** H331 H301 H372** H315 H334 H317 H400 H410	GHS06 GHS08 GHS09 Dgr	H350i H341 H360D*** H331 H301 H372** H315 H334 H317 H410		STOT RE 1; H372: C ≥ 1 % STOT RE 2; H373: 0,1 % < C < 1 % Skin Irrit. 2; H315: C ≥ 20 % Skin Sens. 1; H317: C ≥ 0,01 % M = 1	

▼**M16**

Indeksinr	►**M18** Keemiline nimetus ◄	EÜ nr	CASi nr	Klassifikatsioon		Märgistus			►**M18** Konkreetsed sisalduse piirnormid, korrutustegurid ja ATEd (*) ◄	Märkused
				Ohuklasside ja -kategooriate koodid	Ohulausete koodid	Piktogrammide ja tunnussõnade koodid	Ohulausete koodid	Täiendavate ohulausete koodid		
028-012-00-1	nikkeldinitraat; [1] lämmastikhappe nikkelsool [2]	236-068-5 [1] 238-076-4 [2]	13138-45-9 [1] 14216-75-2 [2]	Ox.Sol. 2 Carc. 1A Muta. 2 Repr. 1B STOT RE 1 Acute Tox. 4 * Acute Tox. 4 * Skin Irrit. 2 Eye Dam. 1 Resp. Sens. 1 Skin Sens. 1 Aquatic Acute 1 Aquatic Chronic 1	H272 H350i H341 H360D*** H372** H332 H302 H315 H318 H334 H317 H400 H410	GHS03 GHS05 GHS08 GHS07 GHS09 Dgr	H272 H350i H341 H360D*** H372** H332 H302 H315 H318 H334 H317 H410		STOT RE 1; H372: C ≥ 1 % STOT RE 2; H373: 0,1 % < C < 1 % Skin Irrit. 2; H315: C ≥ 20 % Skin Sens. 1; H317 C ≥0,01 % M = 1	
028-013-00-7	niklikivi	273-749-6	69012-50-6	Carc. 1A STOT RE 1 Skin Sens. 1 Aquatic Acute 1 Aquatic Chronic 1	H350i H372** H317 H400 H410	GHS08 GHS07 GHS09 Dgr	H350i H372** H317 H410			

▼**M16**

Indeksinr	►**M18** Keemiline nimetus ◄	EÜ nr	CASi nr	Klassifikatsioon		Märgistus			►**M18** Konkreetsed sisalduse piirnormid, korrutustegurid ja ATEd (*) ◄	Märkused
				Ohuklasside ja -kategooriate koodid	Ohulausete koodid	Piktogrammide ja tunnussõnade koodid	Ohulausete koodid	Täiendavate ohulausete koodid		
028-014-00-2	vase elektrolüütilise puhastamise sademed ja mudad, vasevabad, nikkelsulfaat	295-859-3	92129-57-2	Carc. 1A Muta. 2 Repr. 1B STOT RE 1 Acute Tox. 4 * Acute Tox. 4 * Skin Irrit. 2 Resp. Sens. 1 Skin Sens. 1 Aquatic Acute 1 Aquatic Chronic 1	H350i H341 H360D*** H372** H332 H302 H315 H334 H317 H400 H410	GHS08 GHS07 GHS09 Dgr	H350i H341 H360D*** H372** H332 H302 H315 H334 H317 H410		STOT RE 1; H372: C ≥ 1 % STOT RE 2; H373:0,1 % ≤ C < % Skin Sens. 1; H317:C ≥ 0,01 % M=1	
028-015-00-8	vase elektrolüütilise puhastamise sademed ja mudad, vasevabad	305-433-1	94551-87-8	Carc. 1A Muta. 2 Repr. 1A STOT RE 1 Resp. Sens. 1 Skin Sens. 1 Aquatic Acute 1 Aquatic Chronic 1	H350i H341 H360D*** H372** H334 H317 H400 H410	GHS08 GHS09 Dgr	H350i H341 H360D*** H372** H334 H317 H410			
028-016-00-3	nikkeldiperkloraat; perkloorhappe nikkel(II)sool	237-124-1	13637-71-3	Carc. 1A Muta. 2 Repr. 1B STOT RE 1 Skin Corr. 1B Resp. Sens. 1 Skin Sens. 1 Aquatic Acute 1 Aquatic Chronic 1	H350i H341 H360D*** H372** H314 H334 H317 H400 H410	GHS05 GHS08 GHS09 Dgr	H350i H341 H360D*** H372** H314 H334 H317 H410		STOT RE 1; H372: C ≥ 1 % STOT RE 2; H373: 0,1 % ≤ C < 1 % Skin Sens. 1; H317: C ≥ 0,01 % M=1	

▼**M16**

Indeksinr	►**M18** Keemiline nimetus ◄	EÜ nr	CASi nr	Klassifikatsioon		Märgistus			►**M18** Konkreetsed sisalduse piirnormid, korrutustegurid ja ATEd (*) ◄	Märkused
				Ohuklasside ja -kategooriate koodid	Ohulausete koodid	Piktogrammide ja tunnussõnade koodid	Ohulausete koodid	Täiendavate ohulausete koodid		
028-017-00-9	nikkeldikaaliumbis(sulfaat); [1] diammooniumnikkelbis(sulfaat) [2]	237-563-9 [1] 239-793-2 [2]	13842-46-1 [1] 15699-18-0 [2]	Carc. 1A Muta. 2 Repr. 1B STOT RE 1 Acute Tox. 4 * Acute Tox. 4 * Resp. Sens. 1 Skin Sens. 1 Aquatic Acute 1 Aquatic Chronic 1	H350i H341 H360D*** H372** H332 H302 H334 H317 H400 H410	GHS08 GHS07 GHS09 Dgr	H350i H341 H360D*** H372** H332 H302 H334 H317 H410		STOT RE 1; H372: C ≥ 1 % STOT RE 2; H373:0,1 % ≤ C < 1 % Skin Sens. 1; H317:C ≥ 0,01 % M=1	
028-018-00-4	nikkelbis(sulfamidaat); nikkelsulfamaat	237-396-1	13770-89-3	Carc. 1A Muta. 2 Repr. 1B STOT RE 1 Resp. Sens. 1 Skin Sens. 1 Aquatic Acute 1 Aquatic Chronic 1	H350i H341 H360D*** H372** H334 H317 H400 H410	GHS08 GHS09 Dgr	H350i H341 H360D*** H372** H334 H317 H410		STOT RE 1; H372: C ≥ 1 % STOT RE 2; H373: 0,1 % ≤ C < 1 % Skin Sens. 1; H317:C ≥ 0,01 % M=1	
028-019-00-X	nikkelbis(tetrafluoroboraat)	238-753-4	14708-14-6	Carc. 1A Muta. 2 Repr. 1B STOT RE 1 Resp. Sens. 1 Skin Sens. 1 Aquatic Acute 1 Aquatic Chronic 1	H350i H341 H360D*** H372** H334 H317 H400 H410	GHS08 GHS09 Dgr	H350i H341 H360D*** H372** H334 H317 H410		STOT RE 1; H372: C ≥ 1 % STOT RE 2; H373: 0,1 % ≤ C < 1 % Skin Sens. 1; H317: C ≥0,01 % M=1	

▼**M16**

Indeksinr	►**M18** Keemiline nimetus ◄	EÜ nr	CASi nr	Klassifikatsioon		Märgistus			►**M18** Konkreetsed sisalduse piirnormid, korrutustegurid ja ATEd (*) ◄	Märkused
				Ohuklasside ja -kategooriate koodid	Ohulausete koodid	Piktogrammide ja tunnussõnade koodid	Ohulausete koodid	Täiendavate ohulausete koodid		
028-021-00-0	nikkeldiformiaat; [1] sipelghappe nikkelsool; [2] sipelghappe vasknikkelsool [3]	222-101-0 [1] 239-946-6 [2] 268-755-0 [3]	3349-06-2 [1] 15843-02-4 [2] 68134-59-8 [3]	Carc. 1A Muta. 2 Repr. 1B STOT RE 1 Resp. Sens. 1 Skin Sens. 1 Aquatic Acute 1 Aquatic Chronic 1	H350i H341 H360D*** H372** H334 H317 H400 H410	GHS08 GHS09 Dgr	H350i H341 H360D*** H372** H334 H317 H410		STOT RE 1; H372: C ≥ 1 % STOT RE 2; H373: 0,1 % ≤ C < 1 % Skin Sens. 1; H317:C ≥0,01 % M=1	
028-022-00-6	nikkeldiatsetaat; [1] nikkelatsetaat [2]	206-761-7 [1] 239-086-1 [2]	373-02-4 [1] 14998-37-9 [2]	Carc. 1A Muta. 2 Repr. 1B STOT RE 1 Acute Tox. 4 * Acute Tox. 4 * Resp. Sens. 1 Skin Sens. 1 Aquatic Acute 1 Aquatic Chronic 1	H350i H341 H360D*** H372** H332 H302 H334 H317 H400 H410	GHS08 GHS07 GHS09 Dgr	H350i H341 H360D*** H372** H332 H302 H334 H317 H410		STOT RE 1; H372: C ≥ 1 % STOT RE 2; H373: 0,1 % ≤ C < 1 % Skin Sens. 1; H317:C≥ 0,01 % M = 1	
028-024-00-7	nikkeldibensoaat	209-046-8	553-71-9	Carc. 1A Muta. 2 Repr. 1B STOT RE 1 Resp. Sens. 1 Skin Sens. 1 Aquatic Acute 1 Aquatic Chronic 1	H350i H341 H360D*** H372** H334 H317 H400 H410	GHS08 GHS09 Dgr	H350i H341 H360D*** H372** H334 H317 H410		STOT RE 1; H372: C ≥ 1 % STOT RE 2; H373: 0,1 % ≤ C < 1 % Skin Sens. 1; H317:C≥ 0,01 % M=1	

▼M16

Indeksinr	►M18 Keemiline nimetus ◄	EÜ nr	CASi nr	Klassifikatsioon		Märgistus			►M18 Konkreetsed sisalduse piirnormid, korrutustegurid ja ATEd (*) ◄	Märkused
				Ohuklasside ja -kategooriate koodid	Ohulausete koodid	Piktogrammide ja tunnussõnade koodid	Ohulausete koodid	Täiendavate ohulausete koodid		
028-025-00-2	nikkelbis(4-tsükloheksüülbutüraat)	223-463-2	3906-55-6	Carc. 1A Muta. 2 Repr. 1B STOT RE 1 Resp. Sens. 1 Skin Sens. 1 Aquatic Acute 1 Aquatic Chronic 1	H350i H341 H360D*** H372** H334 H317 H400 H410	GHS08 GHS09 Dgr	H350i H341 H360D*** H372** H334 H317 H410		STOT RE 1; H372: C ≥ 1 % STOT RE 2; H373: 0,1 % ≤ C < 1 % Skin Sens. 1; H317:C ≥0,01 % M=1	
028-026-00-8	nikkel(II)stearaat; nikkel(II)oktadekanaat	218-744-1	2223-95-2	Carc. 1A Muta. 2 Repr. 1B STOT RE 1 Resp. Sens. 1 Skin Sens. 1 Aquatic Acute 1 Aquatic Chronic 1	H350i H341 H360D*** H372** H334 H317 H400 H410	GHS08 GHS09 Dgr	H350i H341 H360D*** H372** H334 H317 H410		STOT RE 1; H372: C ≥ 1 % STOT RE 2; H373:0,1 % ≤ C < 1 % Skin Sens. 1; H317:C;≥0,01 % M=1	
028-027-00-3	nikkeldilaktaat	—	16039-61-5	Carc. 1A Muta. 2 Repr. 1B STOT RE 1 Resp. Sens. 1 Skin Sens. 1 Aquatic Acute 1 Aquatic Chronic 1	H350i H341 H360D*** H372** H334 H317 H400 H410	GHS08 GHS09 Dgr	H350i H341 H360D*** H372** H334 H317 H410		STOT RE 1; H372:C ≥ 1 % STOT RE 2; H373:0,1 % ≤ C < 1 % Skin Sens. 1; H317: C ≥ 0,01 % M=1	

▼**M16**

Indeksinr	►**M18** Keemiline nimetus ◄	EÜ nr	CASi nr	Klassifikatsioon		Märgistus			►**M18** Konkreetsed sisalduse piirnormid, korrutustegurid ja ATEd (*) ◄	Märkused
				Ohuklasside ja -kategooriate koodid	Ohulausete koodid	Piktogrammide ja tunnussõnade koodid	Ohulausete koodid	Täiendavate ohulausete koodid		
028-028-00-9	nikkel(II)oktanaat	225-656-7	4995-91-9	Carc. 1A Muta. 2 Repr. 1B STOT RE 1 Skin Corr. 1A Resp. Sens. 1 Skin Sens. 1 Aquatic Acute 1 Aquatic Chronic 1	H350i H341 H360D*** H372** H314 H334 H317 H400 H410	GHS05 GHS08 GHS09 Dgr	H350i H341 H360D*** H372** H314 H334 H317 H410		STOT RE 1; H372: C ≥ 1 % STOT RE 2; H373: 0,1 % ≤ C < 1 % Skin Sens. 1; H317: C ≥ 0,01 % M=1	
028-029-00-4	nikkeldifluoriid; [1] nikkeldibromiid; [2] nikkeldijodiid; [3] nikkelkaaliumfluoriid [4]	233-071-3 [1] 236-665-0 [2] 236-666-6 [3] - [4]	10028-18-9 [1] 13462-88-9 [2] 13462-90-3 [3] 11132-10-8 [4]	Carc. 1A Muta. 2 Repr. 1B STOT RE 1 Resp. Sens. 1 Skin Sens. 1 Aquatic Acute 1 Aquatic Chronic 1	H350i H341 H360D*** H372** H334 H317 H400 H410	GHS08 GHS09 Dgr	H350i H341 H360D*** H372** H334 H317 H410		STOT RE 1; H372: C ≥ 1 % STOT RE 2; H373: 0,1 % ≤ C < 1 % Skin Sens. 1; H317: C ≥0,01 % M=1	
028-030-00-X	nikkelheksafluorosilikaat	247-430-7	26043-11-8	Carc. 1A Muta. 2 Repr. 1B STOT RE 1 Resp. Sens. 1 Skin Sens. 1 Aquatic Acute 1 Aquatic Chronic 1	H350i H341 H360D*** H372** H334 H317 H400 H410	GHS08 GHS09 Dgr	H350i H341 H360D*** H372** H334 H317 H410		STOT RE 1; H372: C ≥ 1 % STOT RE 2; H373: 0,1 % ≤ C < 1 % Skin Sens. 1; H317:C ≥ 0,01 % M=1	

▼M16

Indeksinr	►M18 Keemiline nimetus ◄	EÜ nr	CASi nr	Klassifikatsioon		Märgistus			►M18 Konkreetsed sisalduse piirnormid, korrutustegurid ja ATEd (*) ◄	Märkused
				Ohuklasside ja -kategooriate koodid	Ohulausete koodid	Piktogrammide ja tunnussõnade koodid	Ohulausete koodid	Täiendavate ohulausete koodid		
028-031-00-5	nikkelselenaat	239-125-2	15060-62-5	Carc. 1A Muta. 2 Repr. 1B STOT RE 1 Resp. Sens. 1 Skin Sens. 1 Aquatic Acute 1 Aquatic Chronic 1	H350i H341 H360D*** H372** H334 H317 H400 H410	GHS08 GHS09 Dgr	H350i H341 H360D*** H372** H334 H317 H410		STOT RE 1; H372: C ≥ 1 % STOT RE 2; H373: 0,1 % ≤ C < 1 % Skin Sens. 1; H317:C≥0,01 % M=1	
028-032-00-0	nikkelvesinikfosfaat; [1] nikkelbis(divesinikfosfaat); [2] trinikkelbis(ortofosfaat); [3] dinikkeldifosfaat; [4] nikkelbis(fosfinaat); [5] nikkelfosfinaat; [6] fosforhappe kaltsiumnikkelsool; [7] difosforhappe nikkel(II)sool [8]	238-278-2 [1] 242-522-3 [2] 233-844-5 [3] 238-426-6 [4] 238-511-8 [5] 252-840-4 [6] - [7] - [8]	14332-34-4 [1] 18718-11-1 [2] 10381-36-9 [3] 14448-18-1 [4] 14507-36-9 [5] 36026-88-7 [6] 17169-61-8 [7] 19372-20-4 [8]	Carc. 1A STOT RE 1 Resp. Sens. 1 Skin Sens. 1 Aquatic Acute 1 Aquatic Chronic 1	H350i H372** H334 H317 H400 H410	GHS08 GHS09 Dgr	H350i H372** H334 H317 H410			
028-033-00-6	diammooniumnikkelheksatsüano-ferraat	—	74195-78-1	Carc. 1A STOT RE 1 Resp. Sens. 1 Skin Sens. 1 Aquatic Acute 1 Aquatic Chronic 1	H350i H372** H334 H317 H400 H410	GHS08 GHS09 Dgr	H350i H372** H334 H317 H410			

▼**M16**

Indeksinr	►**M18** Keemiline nimetus ◄	EÜ nr	CASi nr	Klassifikatsioon		Märgistus			►**M18** Konkreetsed sisalduse piirnormid, korrutustegurid ja ATEd (*) ◄	Märkused
				Ohuklasside ja -kategooriate koodid	Ohulausete koodid	Piktogrammide ja tunnussõnade koodid	Ohulausete koodid	Täiendavate ohulausete koodid		
028-034-00-1	nikkelditsüaniid	209-160-8	557-19-7	Carc. 1A STOT RE 1 Resp. Sens. 1 Skin Sens. 1 Aquatic Acute 1 Aquatic Chronic 1	H350i H372** H334 H317 H400 H410	GHS08 GHS09 Dgr	H350i H372** H334 H317 H410	EUH032		
028-035-00-7	nikkelkromaat	238-766-5	14721-18-7	Carc. 1A STOT RE 1 Resp. Sens. 1 Skin Sens. 1 Aquatic Acute 1 Aquatic Chronic 1	H350i H372** H334 H317 H400 H410	GHS08 GHS09 Dgr	H350i H372** H334 H317 H410			
028-036-00-2	nikkel(II)silikaat; [1] dinikkelortosilikaat; [2] nikkelsilikaat (3:4); [3] ränihappe nikkelsool; [4] trivesinikhüdroksübis[ortosilikato(4–)]trinikelaat(3–) [5]	244-578-4 [1] 237-411-1 [2] 250-788-7 [3] 253-461-7 [4] 235-688-3 [5]	21784-78-1 [1] 13775-54-7 [2] 31748-25-1 [3] 37321-15-6 [4] 12519-85-6 [5]	Carc. 1A STOT RE 1 Skin Sens. 1 Aquatic Acute 1 Aquatic Chronic 1	H350i H372** H317 H400 H410	GHS08 GHS07 GHS09 Dgr	H350i H372** H317 H410			
028-037-00-8	dinikkelheksatsüanoferraat	238-946-3	14874-78-3	Carc. 1A STOT RE 1 Skin Sens. 1 Aquatic Acute 1 Aquatic Chronic 1	H350i H372** H317 H400 H410	GHS08 GHS07 GHS09 Dgr	H350i H372** H317 H410			
028-038-00-3	trinikkelbis(arsenaat); nikkel(II)arsenaat	236-771-7	13477-70-8	Carc. 1A STOT RE 1 Skin Sens. 1 Aquatic Acute 1 Aquatic Chronic 1	H350 H372** H317 H400 H410	GHS08 GHS07 GHS09 Dgr	H350 H372** H317 H410			

▼**M16**

Indeksinr	►**M18** Keemiline nimetus ◄	EÜ nr	CASi nr	Klassifikatsioon		Märgistus			►**M18** Konkreetsed sisalduse piirnormid, korrutustegurid ja ATEd (*) ◄	Märkused
				Ohuklasside ja -kategooriate koodid	Ohulausete koodid	Piktogrammide ja tunnussõnade koodid	Ohulausete koodid	Täiendavate ohulausete koodid		
028-039-00-9	nikkeloksalaat; [1] oblikhappe nikkelsool [2]	208-933-7 [1] 243-867-2 [2]	547-67-1 [1] 20543-06-0 [2]	Carc. 1A STOT RE 1 Skin Sens. 1 Aquatic Acute 1 Aquatic Chronic 1	H350i H372** H317 H400 H410	GHS08 GHS07 GHS09 Dgr	H350i H372** H317 H410			
028-040-00-4	nikkeltelluriid	235-260-6	12142-88-0	Carc. 1A STOT RE 1 Skin Sens. 1 Aquatic Acute 1 Aquatic Chronic 1	H350i H372** H317 H400 H410	GHS08 GHS07 GHS09 Dgr	H350i H372** H317 H410			
028-041-00-X	trinikkeltetrasulfiid	—	12137-12-1	Carc. 1A STOT RE 1 Skin Sens. 1 Aquatic Acute 1 Aquatic Chronic 1	H350i H372** H317 H400 H410	GHS08 GHS07 GHS09 Dgr	H350i H372** H317 H410			
028-042-00-5	trinikkelbis(arsenit)	—	74646-29-0	Carc. 1A STOT RE 1 Skin Sens. 1 Aquatic Acute 1 Aquatic Chronic 1	H350i H372** H317 H400 H410	GHS08 GHS07 GHS09 Dgr	H350i H372** H317 H410			
028-043-00-0	hall koobaltnikkelperiklaas; C.I. Pigment Black 25; C.I. 77332; [1] koobaltnikkeldioksiid; [2] koobaltnikkeloksiid [3]	269-051-6 [1] 261-346-8 [2] - [3]	68186-89-0 [1] 58591-45-0 [2] 12737-30-3 [3]	Carc. 1A STOT RE 1 Skin Sens. 1	H350i H372** H317	GHS08 GHS07 Dgr	H350i H372** H317			
028-044-00-6	nikkeltinatrioksiid; nikkelstannaat	234-824-9	12035-38-0	Carc. 1A STOT RE 1 Skin Sens. 1	H350i H372** H317	GHS08 GHS07 Dgr	H350i H372** H317			

▼**M16**

Indeksinr	►**M18** Keemiline nimetus ◄	EÜ nr	CASi nr	Klassifikatsioon		Märgistus			►**M18** Konkreetsed sisalduse piirnormid, korrutustegurid ja ATEd (*) ◄	Märkused
				Ohuklasside ja -kategooriate koodid	Ohulausete koodid	Piktogrammide ja tunnussõnade koodid	Ohulausete koodid	Täiendavate ohulausete koodid		
028-045-00-1	nikkeltriuraandekaoksiid	239-876-6	15780-33-3	Carc. 1A STOT RE 1 Skin Sens. 1	H350i H372** H317	GHS08 GHS07 Dgr	H350i H372** H317			
028-046-00-7	nikkelditiotsüanaat	237-205-1	13689-92-4	Carc. 1A Muta. 2 Repr. 1B STOT RE 1 Resp. Sens. 1 Skin Sens. 1 Aquatic Acute 1 Aquatic Chronic 1	H350i H341 H360D*** H372** H334 H317 H400 H410	GHS08 GHS09 Dgr	H350i H341 H360D*** H372** H334 H317 H410	EUH032	STOT RE 1; H372: C ≥ 1 % STOT RE 2; H373: 0,1 % ≤ C < 1 % Skin Sens. 1; H317:C≥0,01 % M=1	
028-047-00-2	nikkeldikromaat	239-646-5	15586-38-6	Carc. 1A Muta. 2 Repr. 1B STOT RE 1 Resp. Sens. 1 Skin Sens. 1 Aquatic Acute 1 Aquatic Chronic 1	H350i H341 H360D*** H372** H334 H317 H400 H410	GHS08 GHS09 Dgr	H350i H341 H360D*** H372** H334 H317 H410		STOT RE 1; H372:C ≥ 1 % STOT RE 2; H373: 0,1 % ≤ C < 1 % Skin Sens. 1; H317:C≥0,01 % M=1	
028-048-00-8	nikkel(II)selenit	233-263-7	10101-96-9	Carc. 1A STOT RE 1 Resp. Sens. 1 Skin Sens. 1 Aquatic Acute 1 Aquatic Chronic 1	H350i H372** H334 H317 H400 H410	GHS08 GHS09 Dgr	H350i H372** H334 H317 H410			

▼M16

Indeksinr	►M18 Keemiline nimetus ◄	EÜ nr	CASi nr	Klassifikatsioon		Märgistus			►M18 Konkreetsed sisalduse piirnormid, korrutustegurid ja ATEd (*) ◄	Märkused
				Ohuklasside ja -kategooriate koodid	Ohulausete koodid	Piktogrammide ja tunnussõnade koodid	Ohulausete koodid	Täiendavate ohulausete koodid		
028-049-00-3	nikkelseleniid	215-216-2	1314-05-2	Carc. 1A STOT RE 1 Skin Sens. 1 Aquatic Acute 1 Aquatic Chronic 1	H350i H372** H317 H400 H410	GHS08 GHS07 GHS09 Dgr	H350i H372** H317 H410			
028-050-00-9	ränihappe pliinikkelsool	—	68130-19-8	Carc. 1A Repr. 1A STOT RE 1 Skin Sens. 1 Aquatic Acute 1 Aquatic Chronic 1	H350i H360Df H372** H317 H400 H410	GHS08 GHS07 GHS09 Dgr	H350i H360Df H372** H317 H410			
028-051-00-4	nikkeldiarseniid; [1] nikkelarseniid [2]	235-103-1 [1] 248-169-1 [2]	12068-61-0 [1] 27016-75-7 [2]	Carc. 1A STOT RE 1 Skin Sens. 1 Aquatic Acute 1 Aquatic Chronic 1	H350i H372** H317 H400 H410	GHS08 GHS07 GHS09 Dgr	H350i H372** H317 H410			
028-052-00-X	kahvatukollane nikkelbaariumtitaanpraideriit; C.I. Pigment Yellow 157; C.I. 77900	271-853-6	68610-24-2	Carc. 1A STOT RE 1 Skin Sens. 1	H350i H372** H317	GHS08 GHS07 Dgr	H350i H372** H317			
028-053-00-5	nikkeldikloraat; [1] nikkeldibromaat; [2] etüülvesiniksulfaat, nikkel(II)-sool [3]	267-897-0 [1] 238-596-1 [2] 275-897-7 [3]	67952-43-6 [1] 14550-87-9 [2] 71720-48-4 [3]	Carc. 1A Muta. 2 Repr. 1B STOT RE 1 Resp. Sens. 1 Skin Sens. 1 Aquatic Acute 1 Aquatic Chronic 1	H350i H341 H360D*** H372** H334 H317 H400 H410	GHS08 GHS09 Dgr	H350i H341 H360D*** H372** H334 H317 H410		STOT RE 1; H372: C ≥ 1 % STOT RE 2; H373: 0,1 % ≤ C < % Skin Sens. 1; H317:C≥0,01%1 M=1	

▼**M16**

Indeksinr	►**M18** Keemiline nimetus ◄	EÜ nr	CASi nr	Klassifikatsioon		Märgistus			►**M18** Konkreetsed sisalduse piirnormid, korrutustegurid ja ATEd (*) ◄	Märkused
				Ohuklasside ja -kategooriate koodid	Ohulausete koodid	Piktogrammide ja tunnussõnade koodid	Ohulausete koodid	Täiendavate ohulausete koodid		
028-054-00-0	nikkel(II)trifluoroatsetaat; [1] nikkel(II)propionaat; [2] nikkelbis(benseensulfonaat); [3] nikkel(II)vesiniktsitraat; [4] sidrunhappe ammooniumnikkelsool; [5] sidrunhappe nikkelsool; [6] nikkelbis(2-etüülheksanaat); [7] 2-etüülheksaanhappe nikkelsool; [8] dimetüülheksaanhappe nikkelsool; [9] nikkel(II)isooktanaat; [10] nikkelisooktanaat; [11] nikkelbis(isononanaat); [12] nikkel(II)neononanaat; [13] nikkel(II)isodekanaat; [14] nikkel(II)neodekanaat; [15] neodekaanhappe nikkelsool; [16] nikkel(II)neoundekanaat; [17] bis(d-glükonato-O^1,O^2)nikkel; [18] nikkel-3,5-bis(*tert*-butüül)-4-hüdroksübensoaat (1:2); [19] nikkel(II)palmitaat; [20] (2-etüülheksanato-*O*)(isononanato-*O*)nikkel; [21] (isononanato-*O*)(isooktanato-*O*)nikkel; [22] (isooktanato-*O*)(neodekanato-*O*)nikkel; [23]	240-235-8 [1] 222-102-6 [2] 254-642-3 [3] 242-533-3 [4] 242-161-1 [5] 245-119-0 [6] 224-699-9 [7] 231-480-1 [8] 301-323-2 [9] 249-555-2 [10] 248-585-3 [11] 284-349-6 [12] 300-094-6 [13] 287-468-1 [14] 287-469-7 [15] 257-447-1 [16] 300-093-0 [17] 276-205-6 [18] 258-051-1 [19] 294-302-1 [29] 283-972-0 [30] - [31] 237-138-8 [20] 287-470-2 [21] 287-471-8 [22] 284-347-5 [23] 284-351-7 [24] 285-698-7 [25] 285-909-2 [26] 284-348-0 [27] 287-592-6 [28]	16083-14-0 [1] 3349-08-4 [2] 39819-65-3 [3] 18721-51-2 [4] 18283-82-4 [5] 22605-92-1 [6] 4454-16-4 [7] 7580-31-6 [8] 93983-68-7 [9] 29317-63-3 [10] 27637-46-3 [11] 84852-37-9 [12] 93920-10-6 [13] 85508-43-6 [14] 85508-44-7 [15] 51818-56-5 [16] 93920-09-3 [17] 71957-07-8 [18] 52625-25-9 [19] 13654-40-5 [20] 85508-45-8 [21] 85508-46-9 [22] 84852-35-7 [23] 84852-39-1 [24] 85135-77-9 [25] 85166-19-4 [26] 84852-36-8 [27] 85551-28-6 [28] 91697-41-5 [29] 84776-45-4 [30] 72319-19-8 [31]	Carc. 1A Muta. 2 Repr. 1B STOT RE 1 Resp. Sens. 1 Skin Sens. 1 Aquatic Acute 1 Aquatic Chronic 1	H350i H341 H360D*** H372** H334 H317 H400 H410	GHS08 GHS09 Dgr	H350i H341 H360D*** H372** H334 H317 H410		STOT RE 1; H372: C ≥ 1 % STOT RE 2; H373: 0,1 % ≤ C < 1 % Skin Sens. 1; H317: C ≥ 0,01 % M=1	

▼**M16**

Indeksinr	►**M18** Keemiline nimetus ◄	EÜ nr	CASi nr	Klassifikatsioon		Märgistus			►**M18** Konkreetsed sisalduse piirnormid, korrutustegurid ja ATEd (*) ◄	Märkused
				Ohuklasside ja -kategooriate koodid	Ohulausete koodid	Piktogrammide ja tunnussõnade koodid	Ohulausete koodid	Täiendavate ohulausete koodid		
	(2-etüülheksanato-*O*)(isodekanato-*O*)nikkel; [24] (2-etüülheksanato-*O*)(neodekanato-*O*)nikkel; [25] (isodekanato-*O*)(isooktanato-*O*)nikkel; [26] (isodekanato-*O*)(isononanato-*O*)nikkel; [27] (isononanato-*O*)(neodekanato-*O*)nikkel; [28] hargahelaga $C_{6–19}$-rasvhapete nikkelsoolad; [29] $C_{8–18}$-rasvhapete ja küllastamata C_{18}-rasvhapete nikkelsoolad; [30] 2,7-naftaleendisulfoonhappe nikkel(II)sool; [31]									
028-055-00-6	nikkel(II)sulfit; [1] nikkeltelluurtrioksiid; [2] nikkeltelluurtetraoksiid; [3] molübdeennikkelhüdroksiidoksiidfosfaat [4]	231-827-7 [1] 239-967-0 [2] 239-974-9 [3] 268-585-7 [4]	7757-95-1 [1] 15851-52-2 [2] 15852-21-8 [3] 68130-36-9 [4]	Carc. 1A STOT RE 1 Resp. Sens. 1 Skin Sens. 1 Aquatic Acute 1 Aquatic Chronic 1	H350i H372** H334 H317 H400 H410	GHS08 GHS09 Dgr	H350i H372** H334 H317 H410			
028-056-00-1	nikkelboriid (NiB); [1] dinikkelboriid; [2] trinikkelboriid; [3] nikkelboriid; [4] dinikkelsilitsiid; [5] nikkeldisilitsiid; [6] dinikkelfosfiid; [7] nikkelboorfosfiid [8]	234-493-0 [1] 234-494-6 [2] 234-495-1 [3] 235-723-2 [4] 235-033-1 [5] 235-379-3 [6] 234-828-0 [7] - [8]	12007-00-0 [1] 12007-01-1 [2] 12007-02-2 [3] 12619-90-8 [4] 12059-14-2 [5] 12201-89-7 [6] 12035-64-2 [7] 65229-23-4 [8]	Carc. 1A STOT RE 1 Skin Sens. 1 Aquatic Acute 1 Aquatic Chronic 1	H350i H372** H317 H400 H410	GHS08 GHS07 GHS09 Dgr	H350i H372** H317 H410			

▼M16

Indeksinr	►M18 Keemiline nimetus ◄	EÜ nr	CASi nr	Klassifikatsioon		Märgistus			►M18 Konkreetsed sisalduse piirnormid, korrutustegurid ja ATEd (*) ◄	Märkused
				Ohuklasside ja -kategooriate koodid	Ohulausete koodid	Piktogrammide ja tunnussõnade koodid	Ohulausete koodid	Täiendavate ohulausete koodid		
028-057-00-7	dialumiiniumnikkeltetraoksiid; [1] nikkeltitaantrioksiid; [2] nikkeltitaanoksiid; [3] nikkeldivanaadiumheksaoksiid; [4] koobaltdimolübdeennikkelok-taoksiid; [5] nikkeltsirkooniumtrioksiid; [6] molübdeennikkeltetraoksiid; [7] nikkelvolframtetraoksiid; [8] nikkelroheline oliviin; [9] liitiumnikkeldioksiid; [10] molübdeennikkeloksiid; [11]	234-454-8 [1] 234-825-4 [2] 235-752-0 [3] 257-970-5 [4] 268-169-5 [5] 274-755-1 [6] 238-034-5 [7] 238-032-4 [8] 271-112-7 [9] - [10] - [11]	12004-35-2 [1] 12035-39-1 [2] 12653-76-8 [3] 52502-12-2 [4] 68016-03-5 [5] 70692-93-2 [6] 14177-55-0 [7] 14177-51-6 [8] 68515-84-4 [9] 12031-65-1 [10] 12673-58-4 [11]	Carc. 1A STOT RE 1 Skin Sens. 1	H350i H372** H317	GHS08 GHS07 Dgr	H350i H372** H317			
028-058-00-2	koobaltliitiumnikkeloksiid	442-750-5	—	Carc. 1A Acute Tox. 2 * STOT RE 1 Skin Sens. 1 Aquatic Acute 1 Aquatic Chronic 1	H350i H330 H372** H317 H400 H410	GHS06 GHS08 GHS09 Dgr	H350i H330 H372** H317 H410			
029-001-00-4	vaskkloriid; vask(I)kloriid	231-842-9	7758-89-6	Acute Tox. 4 * Aquatic Acute 1 Aquatic Chronic 1	H302 H400 H410	GHS07 GHS09 Wng	H302 H400 H410			
▼M13 029-002-00-X	divaskoksiid; vask(I)oksiid	215-270-7	1317-39-1	Acute Tox. 4 Acute Tox. 4 Eye Dam. 1 Aquatic Acute 1 Aquatic Chronic 1	H332 H302 H318 H400 H410	GHS07 GHS05 GHS09 Dgr	H332 H302 H318 H410		M = 100	

▼B

Indeksinr	►M18 Keemiline nimetus ◄	EÜ nr	CASi nr	Klassifikatsioon		Märgistus			►M18 Konkreetsed sisalduse piirnormid, korrutustegurid ja ATEd (*) ◄	Märkused
				Ohuklasside ja -kategooriate koodid	Ohulausete koodid	Piktogrammide ja tunnussõnade koodid	Ohulausete koodid	Täiendavate ohulausete koodid		
▼M16										
029-003-00-5	nafteenhapete vasesoolad; vasknaftenaat	215-657-0	1338-02-9	Flam.Liq. 3 Acute Tox. 4 * Aquatic Acute 1 Aquatic Chronic 1	H226 H302 H400 H410	GHS02 GHS07 GHS09 Wng	H226 H302 H410			
029-004-00-0	vasksulfaat	231-847-6	7758-98-7	Acute Tox. 4 * Eye Irrit. 2 Skin Irrit. 2 Aquatic Acute 1 Aquatic Chronic 1	H302 H319 H315 H400 H410	GHS07 GHS09 Wng	H302 H319 H315 H410			
029-005-00-6	(tris(klorometüül)ftalotsüaninato)-vask(II), reaktsioonil *N*-metüülpiperasiini ja metoksüäädikhappega tekkivad saadused	401-260-1	—	Eye Irrit. 2	H319	GHS07 Wng	H319			
029-006-00-1	tris(oktadets-9-enüülammoonium)(trisulfonatoftalotsüaninato)vask(II)	403-210-4	—	Eye Dam. 1 Aquatic Chronic 2	H318 H411	GHS05 GHS09 Dgr	H318 H411			
029-007-00-7	(trinaatrium-(2-((3-(6-(2-kloro-5-sulfonato)anilino)-4-(3-karboksüpüridinio)-1,3,5-triasiin-2-üülamino)-2-oksido-5-sulfonatofenüülaso)fenüülmetüülaso)-4-sulfonatobensoato)vask(3–))hüdroksiid	404-670-9	89797-01-3	Skin Sens. 1	H317	GHS07 Wng	H317			G
029-008-00-2	vask(II)metaansulfonaat	405-400-2	54253-62-2	Acute Tox. 4 * Eye Dam. 1 Aquatic Acute 1 Aquatic Chronic 1	H302 H318 H400 H410	GHS05 GHS07 GHS09 Dgr	H302 H318 H410			
029-009-00-8	ftalotsüaniin-*N*-[3-(dietüülamino)-propüül]sulfoonamiid-vaskkompleks	413-650-9	93971-95-0	Aquatic Chronic 3	H412	—	H412			

▼**M16**

Indeksinr	►**M18** Keemiline nimetus ◄	EÜ nr	CASi nr	Klassifikatsioon		Märgistus			►**M18** Konkreetsed sisalduse piirnormid, korrutustegurid ja ATEd (*) ◄	Märkused
				Ohuklasside ja -kategooriate koodid	Ohulausete koodid	Piktogrammide ja tunnussõnade koodid	Ohulausete koodid	Täiendavate ohulausete koodid		
029-010-00-3	reaktsioonimass, mis sisaldab ühendeid (dodekakis(*p*-tolüültio)ftalotsüaninato)vask(II)-st kuni (heksadekakis(*p*-tolüültio)ftalotsüaninato)vask(II)-ni	407-700-9	101408-30-4	Skin Sens. 1	H317	GHS07 Wng	H317			
029-011-00-9	naatrium[29*H*,31*H*-ftalotsüaninato(2–)-*N*29,*N*30,*N*31,*N*32]-((3-(*N*-metüül-*N*-(2-hüdroksüetüül)amino)propüül)amino)sulfonüülsulfonato-vaskkompleks	412-730-0	150522-10-4	Skin Corr. 1B	H314	GHS05 Dgr	H314			
029-012-00-4	naatrium((*N*-(3-trimetüülammoniopropüül)sulfamoüül)metüülsulfonatoftalotsüaninato)vask(II)	407-340-2	124719-24-0	Eye Dam. 1	H318	GHS05 Dgr	H318			
029-013-00-X	trinaatrium(2-(α-(3-(4-kloro-6-(2-(2-(vinüülsulfonüül)etoksü)etüülamino)-1,3,5-triasiin-2-üülamino)-2-oksido-5-sulfonatofenüülaso)bensülideenhüdrasino)-4-sulfonatobensoato)vask(II)	407-580-8	130201-51-3	Eye Dam. 1	H318	GHS05 Dgr	H318			
029-014-00-5	reaktsioonimass: 2,2'-[[*cis*-1,2-tsükloheksaandiüülbis(nitrilometülideen)]bis[fenolaat]](2–)*N*,*N*',*O*,*O*'-vaskkompleks; 2,2'-[[*trans*-1,2-tsükloheksaandiüülbis(nitrilometülidüün)]-bis[fenolaat]](2–)*N*,*N*',*O*,*O*'-vaskkompleks	419-610-7	171866-24-3	STOT RE 2 * Aquatic Chronic 2	H373** H411	GHS08 GHS09 Wng	H373** H411			

▼B

Indeksinr	►M18 Keemiline nimetus ◄	EÜ nr	CASi nr	Klassifikatsioon		Märgistus			►M18 Konkreetsed sisalduse piirnormid, korrutustegurid ja ATEd (*) ◄	Märkused
				Ohuklasside ja -kategooriate koodid	Ohulausete koodid	Piktogrammide ja tunnussõnade koodid	Ohulausete koodid	Täiendavate ohulausete koodid		
▼M13										
029-015-00-0	vasktiotsüanaat	214-183-1	1111-67-7	Aquatic Acute 1 Aquatic Chronic 1	H400 H410	GHS09 Wng	H410	EUH032	M = 10	
029-016-00-6	vask(II)oksiid	215-269-1	1317-38-0	Aquatic Acute 1 Aquatic Chronic 1	H400 H410	GHS09 Wng	H410		M = 100	
029-017-00-1	divaskkloriidtrihüdroksiid	215-572-9	1332-65-6	Acute Tox. 4 Acute Tox. 3 Aquatic Acute 1 Aquatic Chronic 1	H332 H301 H400 H410	GHS06 GHS09 Dgr	H332 H301 H410		M = 10	
029-018-00-7	tetravaskheksahüdroksiidsulfaat; [1] tetravaskheksahüdroksiidsulfaathüdraat [2]	215-582-3 [1] 215-582-3 [2]	1333-22-8 [1] 12527-76-3 [2]	Acute Tox. 4 Aquatic Acute 1 Aquatic Chronic 1	H302 H400 H410	GHS07 GHS09 Wng	H302 H410		M = 10	
029-019-01-X	vasehelbed (kaetud alifaatse happega)	—	—	Acute Tox. 3 Acute Tox. 4 Eye Irrit. 2 Aquatic Acute 1 Aquatic Chronic 1	H331 H302 H319 H400 H410	GHS06 GHS09 Dgr	H331 H302 H319 H410		M = 10	
029-020-00-8	vask(II)karbonaat-vask(II)hüdroksiid (1:1)	235-113-6	12069-69-1	Acute Tox. 4 Acute Tox. 4 Eye Irrit. 2 Aquatic Acute 1 Aquatic Chronic 1	H332 H302 H319 H400 H410	GHS07 GHS09 Wng	H332 H302 H319 H410		M = 10	
029-021-00-3	vaskdihüdroksiid; vask(II)hüdroksiid	243-815-9	20427-59-2	Acute Tox. 2 Acute Tox. 4 Eye Dam. 1 Aquatic Acute 1 Aquatic Chronic 1	H330 H302 H318 H400 H410	GHS06 GHS05 GHS09 Dgr	H330 H302 H318 H410		M = 10	

▼M13

Indeksinr	►M18 Keemiline nimetus ◄	EÜ nr	CASi nr	Klassifikatsioon		Märgistus			►M18 Konkreetsed sisalduse piirnormid, korrutustegurid ja ATEd (*) ◄	Märkused
				Ohuklasside ja -kategooriate koodid	Ohulausete koodid	Piktogrammide ja tunnussõnade koodid	Ohulausete koodid	Täiendavate ohulausete koodid		
029-022-00-9	bordoo vedelik; vasksulfaadi ja kaltsiumdihüdroksiidi reaktsiooni saadused	—	8011-63-0	Acute Tox. 4 Eye Dam. 1 Aquatic Acute 1 Aquatic Chronic 1	H332 H318 H400 H410	GHS07 GHS05 GHS09 Dgr	H332 H318 H410		M = 10	
029-023-00-4	vasksulfaat-pentahüdraat	231–847-6	7758-99–8	Acute Tox. 4 Eye Dam. 1 Aquatic Acute 1 Aquatic Chronic 1	H302 H318 H400 H410	GHS07 GHS05 GHS09 Dgr	H302 H318 H410		M = 10	

▼M16

030-001-00-1	tsingipulber – tsingitolm (püroforne)	231-175-3	7440-66-6	Water-react. 1 Pyr.Sol. 1 Aquatic Acute 1 Aquatic Chronic 1	H260 H250 H400 H410	GHS02 GHS09 Dgr	H260 H250 H410			T
030-001-01-9	tsingipulber – tsingitolm (stabiliseeritud)	231-175-3	7440-66-6	Aquatic Acute 1 Aquatic Chronic 1	H400 H410	GHS09 Wng	H410			
030-003-00-2	tsinkkloriid	231-592-0	7646-85-7	Acute Tox. 4 * Skin Corr. 1B Aquatic Acute 1 Aquatic Chronic 1	H302 H314 H400 H410	GHS05 GHS07 GHS09 Dgr	H302 H314 H410		STOT SE 3; H335: C ≥ 5 %	
030-004-00-8	dimetüültsink; [1] dietüültsink [2]	208-884-1 [1] 209-161-3 [2]	544-97-8 [1] 557-20-0 [2]	Pyr.Liq. 1 Water-react. 1 Skin Corr. 1B Aquatic Acute 1 Aquatic Chronic 1	H250 H260 H314 H400 H410	GHS02 GHS05 GHS09 Dgr	H250 H260 H314 H410	EUH014		
030-005-00-3	diamiindiisotsüanatotsink	401-610-3	—	Acute Tox. 4 * Eye Dam. 1 Resp. Sens. 1 Skin Sens. 1 Aquatic Acute 1	H302 H318 H334 H317 H400	GHS05 GHS08 GHS07 GHS09 Dgr	H302 H318 H334 H317 H400			
030-006-00-9	tsinksulfaat (veega) (mono-, heksa- ja heptahüdraat); [1] tsinksulfaat (veevaba) [2]	231-793-3 [1] 231-793-3 [2]	7446-19-7 [1] 7733-02-0 [2]	Acute Tox. 4 * Eye Dam. 1 Aquatic Acute 1 Aquatic Chronic 1	H302 H318 H400 H410	GHS05 GHS07 GHS09 Dgr	H302 H318 H410			

▼M16

Indeksinr	►M18 Keemiline nimetus ◄	EÜ nr	CASi nr	Klassifikatsioon		Märgistus			►M18 Konkreetsed sisalduse piirnormid, korrutustegurid ja ATEd (*) ◄	Märkused
				Ohuklasside ja -kategooriate koodid	Ohulausete koodid	Piktogrammide ja tunnussõnade koodid	Ohulausete koodid	Täiendavate ohulausete koodid		
030-007-00-4	bis(3,5-di-*tert*-butüülsalitsülato-O^1,O^2)tsink	403-360-0	42405-40-3	Flam. Sol. 1 Acute Tox. 4 * Aquatic Acute 1 Aquatic Chronic 1	H228 H302 H400 H410	GHS02 GHS07 GHS09 Dgr	H228 H302 H410			T
030-008-00-X	hüdrokso(2-(benseensulfoonamido)bensoato)tsink(II)	403-750-0	113036-91-2	Acute Tox. 4 * Aquatic Chronic 2	H332 H411	GHS07 GHS09 Wng	H332 H411			
030-009-00-5	tsink-bis(4-(n-oktüüloksükarbonüülamino)salitsülaat)dihüdraat	417-130-2	—	Eye Dam. 1 Aquatic Chronic 2	H318 H411	GHS05 GHS09 Dgr	H318 H411			
030-010-00-0	2-dodets-1-enüülbutaandihappe-4-metüülestri tsinksool	430-740-3	—	Aquatic Chronic 2	H411	GHS09	H411			
030-011-00-6	tritsinkbis(ortofosfaat)	231-944-3	7779-90-0	Aquatic Acute 1 Aquatic Chronic 1	H400 H410	GHS09 Wng	H410			
030-012-00-1	alumiinium-magneesium-tsink-karbonaat-hüdroksiid	423-570-6	169314-88-9	Aquatic Chronic 4	H413		H413			
030-013-00-7	tsinkoksiid	215-222-5	1314-13-2	Aquatic Acute 1 Aquatic Chronic 1	H400 H410	GHS09 Wng	H410			
030-015-00-8	tetratsink(2+)bis(heksatsüanokoobalt(3+))diatsetaat	440-060-9	—	Aquatic Chronic 2	H411	GHS09	H411			

▼M11

031-001-00-4	galliumarseniid	215-114-8	1303-00-0	Repr. 1B Carc. 1B STOT RE 1	H360F H350 H372 (hingamis- ja vereloomeelundid)	GHS08 Dgr	H360F H350 H372 (hingamis- ja vereloomeelundid)			

▼B

▼M16

Indeksinr	►M18 Keemiline nimetus ◄	EÜ nr	CASi nr	Klassifikatsioon		Märgistus			►M18 Konkreetsed sisalduse piirnormid, korrutustegurid ja ATEd (*) ◄	Märkused
				Ohuklasside ja -kategooriate koodid	Ohulausete koodid	Piktogrammide ja tunnussõnade koodid	Ohulausete koodid	Täiendavate ohulausete koodid		
033-001-00-X	arseen	231-148-6	7440-38-2	Acute Tox. 3 * Acute Tox. 3 * Aquatic Acute 1 Aquatic Chronic 1	H331 H301 H400 H410	GHS06 GHS09 Dgr	H331 H301 H410			
033-002-00-5	arseeniühendid, välja arvatud mujal käesolevas lisas nimetatud ühendid	—	—	Acute Tox. 3 * Acute Tox. 3 * Aquatic Acute 1 Aquatic Chronic 1	H331 H301 H400 H410	GHS06 GHS09 Dgr	H331 H301 H410		*	A1
033-003-00-0	diarseentrioksiid; arseentrioksiid	215-481-4	1327-53-3	Carc. 1A Acute Tox. 2 * Skin Corr. 1B Aquatic Acute 1 Aquatic Chronic 1	H350 H300 H314 H400 H410	GHS06 GHS08 GHS05 GHS09 Dgr	H350 H300 H314 H410			
033-004-00-6	diarseenpentaoksiid; arseenpentoksiid; arseenoksiid	215-116-9	1303-28-2	Carc. 1A Acute Tox. 3 * Acute Tox. 3 * Aquatic Acute 1 Aquatic Chronic 1	H350 H331 H301 H400 H410	GHS06 GHS08 GHS09 Dgr	H350 H331 H301 H410			
033-005-00-1	arseenhape ja selle soolad, välja arvatud mujal käesolevas lisas nimetatud soolad	—	—	Carc. 1A Acute Tox. 3 * Acute Tox. 3 * Aquatic Acute 1 Aquatic Chronic 1	H350 H331 H301 H400 H410	GHS06 GHS08 GHS09 Dgr	H350 H331 H301 H410			A
033-006-00-7	arsaan	232-066-3	7784-42-1	Flam.Gas 1 Press.Gas Acute Tox. 2 * STOT RE 2 * Aquatic Acute 1 Aquatic Chronic 1	H220 H330 H373 ** H400 H410	GHS02 GHS04 GHS06 GHS08 GHS09 Dgr	H220 H330 H373 ** H410			U

▼**M16**

Indeksinr	►**M18** Keemiline nimetus ◄	EÜ nr	CASi nr	Klassifikatsioon		Märgistus			►**M18** Konkreetsed sisalduse piirnormid, korrutustegurid ja ATEd (*) ◄	Märkused
				Ohuklasside ja -kategooriate koodid	Ohulausete koodid	Piktogrammide ja tunnussõnade koodid	Ohulausete koodid	Täiendavate ohulausete koodid		
033-007-00-2	*tert*-butüülarsaan	423-320-6	4262-43-5	Pyr.Liq. 1 Acute Tox. 2 *	H250 H330	GHS02 GHS06 Dgr	H250 H330			
034-001-00-2	seleen	231-957-4	7782-49-2	Acute Tox. 3 * Acute Tox. 3 * STOT RE 2 * Aquatic Chronic 4	H331 H301 H373 ** H413	GHS06 GHS08 Dgr	H331 H301 H373 ** H413			
034-002-00-8	seleeniühendid, välja arvatud kaadmiumsulfoseleniid ning mujal käesolevas lisas nimetatud ühendid	—	—	Acute Tox. 3 * Acute Tox. 3 * STOT RE 2 Aquatic Acute 1 Aquatic Chronic 1	H331 H301 H373** H400 H410	GHS06 GHS08 GHS09 Dgr	H331 H301 H373** H410			A
034-003-00-3	naatriumselenit	233-267-9	10102-18-8	Acute Tox. 2 * Acute Tox. 3 * Skin Sens. 1 Aquatic Chronic 2	H300 H331 H317 H411	GHS06 GHS09 Dgr	H300 H331 H317 H411	EUH031		
035-001-00-5	broom	231-778-1	7726-95-6	Acute Tox. 2 * Skin Corr. 1A Aquatic Acute 1	H330 H314 H400	GHS06 GHS05 GHS09 Dgr	H330 H314 H400			
035-002-00-0	vesinikbromiid	233-113-0	10035-10-6	Press.Gas Skin Corr. 1A STOT SE 3	H314 H335	GHS04 GHS05 GHS07 Dgr	H314 H335			U

▼M16

Indeksinr	►M18 Keemiline nimetus ◄	EÜ nr	CASi nr	Klassifikatsioon		Märgistus			►M18 Konkreetsed sisalduse piirnormid, korrutustegurid ja ATEd (*) ◄	Märkused
				Ohuklasside ja -kategooriate koodid	Ohulausete koodid	Piktogrammide ja tunnussõnade koodid	Ohulausete koodid	Täiendavate ohulausete koodid		
035-002-01-8	vesinikbromiidhape %	—	—	Skin Corr. 1B STOT SE 3	H314 H335	GHS05 GHS07 Dgr	H314 H335		Skin Corr. 1B; H314: C ≥ 40 % Skin Irrit. 2; H315: 10 % ≤ C < 40 % Eye Irrit. 2; H319: 10 % ≤ C < 40 % STOT SE 3; H335: C ≥ 10 %	B
035-003-00-6	kaaliumbromaat	231-829-8	7758-01-2	Ox.Sol. 1 Carc. 1B Acute Tox. 3 *	H271 H350 H301	GHS03 GHS06 GHS08 Dgr	H271 H350 H301			
035-004-00-1	2-hüdroksüetüülammooniumperbromiid	407-440-6	—	Ox.Sol. 2 **** Acute Tox. 4 * Skin Corr. 1A Skin Sens. 1 Aquatic Acute 1	H272 H302 H314 H317 H400	GHS03 GHS05 GHS07 GHS09 Dgr	H272 H302 H314 H317 H400			
040-001-00-3	tsirkooniumipulber (pürofoorne)	231-176-9	7440-67-7	Water-react. 1 Pyr.Sol. 1	H260 H250	GHS02 Dgr	H260 H250			T
040-002-00-9	tsirkooniumipulber, kuiv (mittepürofoorne)	—	—	Self-heat. 1	H251	GHS02 Dgr	H251			T

▼**M16**

Indeksinr	►**M18** Keemiline nimetus ◄	EÜ nr	CASi nr	Klassifikatsioon		Märgistus			►**M18** Konkreetsed sisalduse piirnormid, korrutustegurid ja ATEd (*) ◄	Märkused
				Ohuklasside ja -kategooriate koodid	Ohulausete koodid	Piktogrammide ja tunnussõnade koodid	Ohulausete koodid	Täiendavate ohulausete koodid		
040-003-00-4	3,5-di-*tert*-butüülsalitsüülhappe ja tsirkooniumoksükloriidi reaktsiooni saadus, veevaba, aluseline Zr: DTBS= 1,0:1,0 kuni 1,0:1,5	430-610-6	226996-19-6	Aquatic Acute 1 Aquatic Chronic 1	H400 H410	GHS09 Wng	H410			
042-001-00-9	molübdeentrioksiid	215-204-7	1313-27-5	Carc. 2 Eye Irrit. 2 STOT SE 3	H351 H319 H335	GHS08 GHS07 Wng	H351 H319 H335			
042-002-00-4	tetrakis(dimetüülditetradetsüülammoonium)heksa-μ-oksotetra-μ3-oksodi-μ5-oksotetradekaoksooktamolübdaat(4–)	404-760-8	117342-25-3	Acute Tox. 3 * Eye Dam. 1	H331 H318	GHS06 GHS05 Dgr	H331 H318			
042-003-00-X	tetrakis(dimetüülditetradetsüülammoonium)heksa-μ-oksotetra-μ3-oksodi-μ5-oksotetradekaoksooktamolübdaat(4–)	404-860-1	116810-46-9	Flam. Sol. 1 Eye Dam. 1 Aquatic Acute 1 Aquatic Chronic 1	H228 H318 H400 H410	GHS02 GHS05 GHS09 Dgr	H228 H318 H410			T
042-004-00-5	ammooniummolübdaadi ja $C_{12–24}$-(dietoksüülitud alküülamiini) reaktsiooni (1:5 – 1:3) saadus	412-780-3	—	Skin Irrit. 2 Skin Sens. 1 Aquatic Chronic 2	H315 H317 H411	GHS07 GHS09 Wng	H315 H317 H411			
042-005-00-0	reaktsioonimass: kanoolaõlirasvhapete mono- ja diglütseroolid; kanoolaõlirasvhappeamiid hargahelaga N-[3-(tridetsüüloksü)propüül]-1,3-propaandiamiiniga; *N*,*N*-diorganoditiokarbamaatmolübdeenkompleks	434-240-6	—	Skin Sens. 1 Aquatic Chronic 2	H317 H411	GHS07 GHS09 Wng	H317 H411			

▼M16

Indeksinr	►M18 Keemiline nimetus ◄	EÜ nr	CASi nr	Klassifikatsioon		Märgistus			►M18 Konkreetsed sisalduse piirnormid, korrutustegurid ja ATEd (*) ◄	Märkused
				Ohuklasside ja -kategooriate koodid	Ohulausete koodid	Piktogrammide ja tunnussõnade koodid	Ohulausete koodid	Täiendavate ohulausete koodid		
046-001-00-X	tetraamiinpallaadium(II)vesinik-karbonaat	425-270-0	134620-00-1	Acute Tox. 4 * STOT RE 2 * Eye Dam. 1 Skin Sens. 1 Aquatic Acute 1 Aquatic Chronic 1	H302 H373** H318 H317 H400 H410	GHS05 GHS08 GHS07 GHS09 Dgr	H302 H373** H318 H317 H410			
047-001-00-2	hõbenitraat	231-853-9	7761-88-8	Ox.Sol. 2 Skin Corr. 1B Aquatic Acute 1 Aquatic Chronic 1	H272 H314 H400 H410	GHS03 GHS05 GHS09 Dgr	H272 H314 H410			
047-002-00-8	polüfosforhappe vask-, naatrium-, magneesium-, kaltsium-, hõbe- ja tsinksool	416-850-4	—	Aquatic Acute 1 Aquatic Chronic 1	H400 H410	GHS09 Wng	H410			

▼M15

047-003-00-3	hõbetsinktseoliit (tseoliit, LTA võretüüp, pindmiselt modifitseeritud hõbeda ja tsingi ioonidega) [Käesolevas kandes käsitletakse LTA (Linde A-tüübi) võrega tseoliiti, mille pinda on modifitseeritud järgmise ioonide sisalduseni: hõbe Ag^{+} 0,5 % – 6 %, tsink Zn^{2+} 5 % – 16 % ja võib olla modifitseeritud ka fosfori, NH_4^{+}, Mg^{2+} ja/või Ca^{2+} ioonidega, igaühte < 3 %.]	—	130328-20-0	Repr. 2 Skin Irrit. 2 Eye Dam. 1 Aquatic Acute 1 Aquatic Chronic 1	H361d H315 H318 H400 H410	GHS08 GHS05 GHS09 Dgr	H361d H315 H318 H410		M = 100 M = 100	

▼B

Indeksinr	►M18 Keemiline nimetus ◄	EÜ nr	CASi nr	Klassifikatsioon		Märgistus			►M18 Konkreetsed sisalduse piirnormid, korrutustegurid ja ATEd (*) ◄	Märkused
				Ohuklasside ja -kategooriate koodid	Ohulausete koodid	Piktogrammide ja tunnussõnade koodid	Ohulausete koodid	Täiendavate ohulausete koodid		
▼M16										
048-001-00-5	kaadmiumiühendid, välja arvatud kaadmiumsulfoseleniid (xCdS.yCdSe), kaadmiumsulfiidi ja tsinksulfiidi reaktsioonimass (xCdS.yZnS), kaadmiumsulfiidi ja elavhõbesulfiidi reaktsioonimass (xCdS.yHgS) ning mujal käesolevas lisas nimetatud ühendid	—	—	Acute Tox. 4 * Acute Tox. 4 * Acute Tox. 4 * Aquatic Acute 1 Aquatic Chronic 1	H332 H312 H302 H400 H410	GHS07 GHS09 Wng	H332 H312 H302 H410		*	A1
048-002-00-0	kaadmium (mittepürofoorne); [1] kaadmiumoksiid (mittepürofoorne) [2]	231-152-8 [1] 215-146-2 [2]	7440-43-9 [1] 1306-19-0 [2]	Carc. 1B Muta. 2 Repr. 2 Acute Tox. 2 * STOT RE 1 Aquatic Acute 1 Aquatic Chronic 1	H350 H341 H361fd H330 H372 ** H400 H410	GHS06 GHS08 GHS09 Dgr	H350 H341 H361fd H330 H372 ** H410			
048-003-00-6	kaadmiumdiformiaat; kaadmiumformiaat	224-729-0	4464-23-7	Acute Tox. 3 * Acute Tox. 3 * Carc. 2 STOT RE 2 * Aquatic Acute 1 Aquatic Chronic 1	H331 H301 H351 H373 ** H400 H410	GHS06 GHS08 GHS09 Dgr	H331 H301 H351 H373 ** H410		* STOT RE 2; H373: C ≥0,25 %	
048-004-00-1	kaadmiumtsüaniid	208-829-1	542-83-6	Acute Tox. 2 * Acute Tox. 1 Acute Tox. 2 * Carc. 2 STOT RE 2 * Aquatic Acute 1 Aquatic Chronic 1	H330 H310 H300 H351 H373 ** H400 H410	GHS06 GHS08 GHS09 Dgr	H330 H310 H300 H351 H373 ** H410	EUH032	STOT RE 2; H373: C ≥0,1 % EUH032:C≥1 %	

▼M16

Indeksinr	►M18 Keemiline nimetus ◄	EÜ nr	CASi nr	Klassifikatsioon		Märgistus			►M18 Konkreetsed sisalduse piirnormid, korrutustegurid ja ATEd (*) ◄	Märkused
				Ohuklasside ja -kategooriate koodid	Ohulausete koodid	Piktogrammide ja tunnussõnade koodid	Ohulausete koodid	Täiendavate ohulausete koodid		
048-005-00-7	kaadmiumheksafluorosilikaat(2–); kaadmiumfluorosilikaat	241-084-0	17010-21-8	Acute Tox. 3 * Acute Tox. 3 * Carc. 2 STOT RE 2 * Aquatic Acute 1 Aquatic Chronic 1	H331 H301 H351 H373 ** H400 H410	GHS06 GHS08 GHS09 Dgr	H331 H301 H351 H373 ** H410		* STOT RE 2; H373: C ≥0,1 %	
048-006-00-2	kaadmiumfluoriid	232-222-0	7790-79-6	Carc. 1B Muta. 1B Repr. 1B Acute Tox. 2 * Acute Tox. 3 * STOT RE 1 Aquatic Acute 1 Aquatic Chronic 1	H350 H340 H360FD H330 H301 H372 ** H400 H410	GHS06 GHS08 GHS09 Dgr	H350 H340 H360FD H330 H301 H372 ** H410		Carc. 1B; H350: C ≥ 0,01 % * oral STOT RE 1; H372: C ≥ 7 % STOT RE 2: 0,1 % ≤ C <7 %	
048-007-00-8	kaadmiumjodiid	232-223-6	7790-80-9	Acute Tox. 3 * Acute Tox. 3 * Carc. 2 STOT RE 2 * Aquatic Acute 1 Aquatic Chronic 1	H331 H301 H351 H373 ** H400 H410	GHS06 GHS08 GHS09 Dgr	H331 H301 H351 H373 ** H410		* STOT RE 2; H373: C ≥ 0,1 %	
048-008-00-3	kaadmiumkloriid	233-296-7	10108-64-2	Carc. 1B Muta. 1B Repr. 1B Acute Tox. 2 * Acute Tox. 3 * STOT RE 1 Aquatic Acute 1 Aquatic Chronic 1	H350 H340 H360FD H330 H301 H372 ** H400 H410	GHS06 GHS08 GHS09 Dgr	H350 H340 H360FD H330 H301 H372 ** H410		Carc. 1B; H350: C ≥ 0,01 % * oral STOT RE 1; H372: C ≥ 7 % STOT RE 2; H373: 0,1 % ≤ C < 7 %	

▼M16

Indeksinr	►M18 Keemiline nimetus ◄	EÜ nr	CASi nr	Klassifikatsioon		Märgistus			►M18 Konkreetsed sisalduse piirnormid, korrutustegurid ja ATEd (*) ◄	Märkused
				Ohuklasside ja -kategooriate koodid	Ohulausete koodid	Piktogrammide ja tunnussõnade koodid	Ohulausete koodid	Täiendavate ohulausete koodid		
048-009-00-9	kaadmiumsulfaat	233-331-6	10124-36-4	Carc. 1B Muta. 1B Repr. 1B Acute Tox. 2 * Acute Tox. 3 * STOT RE 1 Aquatic Acute 1 Aquatic Chronic 1	H350 H340 H360FD H330 H301 H372 ** H400 H410	GHS06 GHS08 GHS09 Dgr	H350 H340 H360FD H330 H301 H372 ** H410		Carc. 1B; H350: C ≥ 0,01 % * oral STOT RE 1; H372: C ≥ 7 % STOT RE 2; H373 0,1 % ≤ C < 7 %	
048-010-00-4	kaadmiumsulfiid	215-147-8	1306-23-6	Carc. 1B Muta. 2 Repr. 2 STOT RE 1 Acute Tox. 4 * Aquatic Chronic 4	H350 H341 H361fd H372 ** H302 H413	GHS08 GHS07 Dgr	H350 H341 H361fd H372 ** H302 H413		* STOT RE 1; H372: C ≥ 10 % STOT RE 2; H373: 0,1 % ≤ C < 10 %	1
048-011-00-X	kaadmium (pürofoorne)	231-152-8	7440-43-9	Pyr.Sol. 1 Carc. 1B Muta. 2 Repr. 2 Acute Tox. 2 * STOT RE 1 Aquatic Acute 1 Aquatic Chronic 1	H250 H350 H341 H361fd H330 H372 ** H400 H410	GHS02 GHS06 GHS08 GHS09 Dgr	H250 H350 H341 H361fd H330 H372 ** H410			

▼M15

048-012-00-5	kaadmiumkarbonaat	208-168-9	513-78-0	Carc. 1B Muta. 1B Acute Tox. 4 * Acute Tox. 4 * Acute Tox. 4 * STOT RE 1 Aquatic Acute 1 Aquatic Chronic 1	H350 H340 H332 H312 H302 H372 (neerud, luud) H400 H410	GHS08 GHS07 GHS09 Dgr	H350 H340 H332 H312 H302 H372 (neerud, luud) H410			A1

▼M15

Indeksinr	►M18 Keemiline nimetus ◄	EÜ nr	CASi nr	Klassifikatsioon		Märgistus			►M18 Konkreetsed sisalduse piirnormid, korrutustegurid ja ATEd (*) ◄	Märkused
				Ohuklasside ja -kategooriate koodid	Ohulausete koodid	Piktogrammide ja tunnussõnade koodid	Ohulausete koodid	Täiendavate ohulausete koodid		
048-013-00-0	kaadmiumhüdroksiid; kaadmium-dihüdroksiid;	244-168-5	21041-95-2	Carc. 1B Muta. 1B Acute Tox. 4 * Acute Tox. 4 * Acute Tox. 4 * STOT RE 1 Aquatic Acute 1 Aquatic Chronic 1	H350 H340 H332 H312 H302 H372 (neerud, luud) H400 H410	GHS08 GHS07 GHS09 Dgr	H350 H340 H332 H312 H302 H372 (neerud, luud) H410			A1
048-014-00-6	kaadmiumnitraat; kaadmiumdinitraat	233-710-6	10325-94-7	Carc. 1B Muta. 1B Acute Tox. 4 * Acute Tox. 4 * Acute Tox. 4 * STOT RE 1 Aquatic Acute 1 Aquatic Chronic 1	H350 H340 H332 H312 H302 H372 (neerud, luud) H400 H410	GHS08 GHS07 GHS09 Dgr	H350 H340 H332 H312 H302 H372 (neerud, luud) H410		Carc. 1B; H350: C ≥ 0,01 %	A1

▼M16

050-001-00-5	tinatetrakloriid; tina(IV)kloriid	231-588-9	7646-78-8	Skin Corr. 1B Aquatic Chronic 3	H314 H412	GHS05 Dgr	H314 H412		STOT SE 3; H335:C≥5 %	
050-002-00-0	tsüheksatiin (ISO); hüdroksütrit-sükloheksüülstannaan; tri(tsüklo-heksüül)tinahüdroksiid	236-049-1	13121-70-5	Acute Tox. 4 * Acute Tox. 4 * Acute Tox. 4 * Aquatic Acute 1 Aquatic Chronic 1	H332 H312 H302 H400 H410	GHS07 GHS09 Wng	H332 H312 H302 H410		M=1000	

▼**M16**

Indeksinr	►**M18** Keemiline nimetus ◄	EÜ nr	CASi nr	Klassifikatsioon		Märgistus			►**M18** Konkreetsed sisalduse piirnormid, korrutustegurid ja ATEd (*) ◄	Märkused
				Ohuklasside ja -kategooriate koodid	Ohulausete koodid	Piktogrammide ja tunnussõnade koodid	Ohulausete koodid	Täiendavate ohulausete koodid		
050-003-00-6	fentiinatsetaat (ISO); trifenüültinaatsetaat	212-984-0	900-95-8	Carc. 2 Repr. 2 Acute Tox. 2 * Acute Tox. 3 * Acute Tox. 3 * STOT RE 1 STOT SE 3 Skin Irrit. 2 Eye Dam. 1 Aquatic Acute 1 Aquatic Chronic 1	H351 H361d*** H330 H311 H301 H372** H335 H315 H318 H400 H410	GHS06 GHS05 GHS08 GHS09 Dgr	H351 H361d*** H330 H311 H301 H372** H335 H315 H318 H410		M=10	
050-004-00-1	fentiinhüdroksiid (ISO); trifenüültinahüdroksiid	200-990-6	76-87-9	Carc. 2 Repr. 2 Acute Tox. 2 * Acute Tox. 3 * Acute Tox. 3 * STOT RE 1 STOT SE 3 Skin Irrit. 2 Eye Dam. 1 Aquatic Acute 1 Aquatic Chronic 1	H351 H361d*** H330 H311 H301 H372** H335 H315 H318 H400 H410	GHS06 GHS05 GHS08 GHS09 Dgr	H351 H361d*** H330 H311 H301 H372** H335 H315 H318 H410		M=10	
050-005-00-7	trimetüültinaühendid, välja arvatud mujal käesolevas lisas nimetatud ühendid	—	—	Acute Tox. 2 * Acute Tox. 1 Acute Tox. 2 * Aquatic Acute 1 Aquatic Chronic 1	H330 H310 H300 H400 H410	GHS06 GHS09 Dgr	H330 H310 H300 H410		*	A1

▼M16

Indeksinr	►M18 Keemiline nimetus ◄	EÜ nr	CASi nr	Klassifikatsioon		Märgistus			►M18 Konkreetsed sisalduse piirnormid, korrutustegurid ja ATEd (*) ◄	Märkused
				Ohuklasside ja -kategooriate koodid	Ohulausete koodid	Piktogrammide ja tunnussõnade koodid	Ohulausete koodid	Täiendavate ohulausete koodid		
050-006-00-2	trietüültinaühendid, välja arvatud mujal käesolevas lisas nimetatud ühendid	—	—	Acute Tox. 2 * Acute Tox. 1 Acute Tox. 2 * Aquatic Acute 1 Aquatic Chronic 1	H330 H310 H300 H400 H410	GHS06 GHS09 Dgr	H330 H310 H300 H410		*	A1
050-007-00-8	tripropüültina ühendid, välja arvatud mujal käesolevas lisas nimetatud ühendid	—	—	Acute Tox. 3 * Acute Tox. 3 * Acute Tox. 3 * Aquatic Acute 1 Aquatic Chronic 1	H331 H311 H301 H400 H410	GHS06 GHS09 Dgr	H331 H311 H301 H410		*	A1
▼M11 050-008-00-3	tributüültina ühendid, välja arvatud mujal käesolevas lisas määratletud	—	—	Repr. 1B Acute Tox. 3 Acute Tox. 4* STOT RE 1 Skin Irrit. 2 Eye Irrit. 2 Aquatic Acute 1 Aquatic Chronic 1	H360FD H301 H312 H372** H315 H319 H400 H410	GHS08 GHS06 GHS09 Dgr	H360FD H301 H312 H372** H315 H319 H410		* STOT RE 1; H372: C ≥ 1 % STOT RE 2; H373: 0,25 % ≤ C < 1 % Skin Irrit. 2; H315:C ≥ 1 % Eye Irrit. 2; H319:C ≥ 1 % M = 10	A 1
▼M16 050-009-00-9	fluorotripentüülstannaan; [1] heksapentüüldistannoksaan [2]	243-546-7 [1] 247-143-7 [2]	20153-49-5 [1] 25637-27-8 [2]	Acute Tox. 4 * Acute Tox. 4 * Acute Tox. 4 * Aquatic Acute 1 Aquatic Chronic 1	H332 H312 H302 H400 H410	GHS07 GHS09 Wng	H332 H312 H302 H410		*	1

▼M16

Indeksinr	►M18 Keemiline nimetus ◄	EÜ nr	CASi nr	Klassifikatsioon		Märgistus			►M18 Konkreetsed sisalduse piirnormid, korrutustegurid ja ATEd (*) ◄	Märkused
				Ohuklasside ja -kategooriate koodid	Ohulausete koodid	Piktogrammide ja tunnussõnade koodid	Ohulausete koodid	Täiendavate ohulausete koodid		
050-010-00-4	fluorotriheksüülstannaan	243-547-2	20153-50-8	Acute Tox. 4 * Acute Tox. 4 * Acute Tox. 4 * Aquatic Acute 1 Aquatic Chronic 1	H332 H312 H302 H400 H410	GHS07 GHS09 Wng	H332 H312 H302 H410		*	1
050-011-00-X	trifenüültina ühendid, välja arvatud mujal käesolevas lisas nimetatud ühendid	—	—	Acute Tox. 3 * Acute Tox. 3 * Acute Tox. 3 * Aquatic Acute 1 Aquatic Chronic 1	H331 H311 H301 H400 H410	GHS06 GHS09 Dgr	H331 H311 H301 H410		* M=100	A1
050-012-00-5	tetratsükloheksüülstannaan; [1] klorotritsükloheksüülstannaan; [2] butüültritsükloheksüülstannaan [3]	215-910-5 [1] 221-437-5 [2] 230-358-5 [3]	1449-55-4 [1] 3091-32-5 [2] 7067-44-9 [3]	Acute Tox. 4 * Acute Tox. 4 * Acute Tox. 4 * Aquatic Acute 1 Aquatic Chronic 1	H332 H312 H302 H400 H410	GHS07 GHS09 Wng	H332 H312 H302 H410		*	A1
050-013-00-0	trioktüültina ühendid, välja arvatud mujal käesolevas lisas nimetatud ühendid	—	—	Eye Irrit. 2 STOT SE 3 Skin Irrit. 2 Aquatic Chronic 4	H319 H335 H315 H413	GHS07 Wng	H319 H335 H315 H413		Skin Irrit. 2; H315: C ≥ 1 % Eye Irrit.2; H319: C ≥ 1 % STOT SE 3; H335: C ≥ 1 %	A1

▼**M16**

Indeksinr	►**M18** Keemiline nimetus ◄	EÜ nr	CASi nr	Klassifikatsioon		Märgistus			►**M18** Konkreetsed sisalduse piirnormid, korrutustegurid ja ATEd (*) ◄	Märkused
				Ohuklasside ja -kategooriate koodid	Ohulausete koodid	Piktogrammide ja tunnussõnade koodid	Ohulausete koodid	Täiendavate ohulausete koodid		
050-017-00-2	fenbutatiinoksiid (ISO); bis(tris(2-metüül-2-fenüülpropüül)tina)oksiid	236-407-7	13356-08-6	Acute Tox. 2 * Eye Irrit. 2 Skin Irrit. 2 Aquatic Acute 1 Aquatic Chronic 1	H330 H319 H315 H400 H410	GHS06 GHS09 Dgr	H330 H319 H315 H410			
050-018-00-8	tina(II)metaansulfonaat	401-640-7	53408-94-9	Skin Corr. 1B Acute Tox. 4 * Skin Sens. 1 Aquatic Chronic 2	H314 H302 H317 H411	GHS05 GHS07 GHS09 Dgr	H314 H302 H317 H411			
050-019-00-3	asotsüklotiin (ISO); 1-(tritsükloheksüülstannüül)-1*H*-1,2,4-triasool	255-209-1	41083-11-8	Acute Tox. 2 * Acute Tox. 3 * STOT SE 3 Skin Irrit. 2 Eye Dam. 1 Aquatic Acute 1 Aquatic Chronic 1	H330 H301 H335 H315 H318 H400 H410	GHS06 GHS05 GHS09 Dgr	H330 H301 H335 H315 H318 H410			
050-020-00-9	trioktüülstannaan	413-320-4	869-59-0	STOT RE 1 Skin Irrit. 2 Aquatic Chronic 4	H372 ** H315 H413	GHS08 GHS07 Dgr	H372 ** H315 H413			
050-021-00-4	diklorodioktüülstannaan	222-583-2	3542-36-7	Acute Tox. 3 * STOT RE 1 Aquatic Chronic 3	H331 H372** H412	GHS06 GHS08 Dgr	H331 H372** H412			

▼**M16**

Indeksinr	►**M18** Keemiline nimetus ◄	EÜ nr	CASi nr	Klassifikatsioon		Märgistus			►**M18** Konkreetsed sisalduse piirnormid, korrutustegurid ja ATEd (*) ◄	Märkused
				Ohuklasside ja -kategooriate koodid	Ohulausete koodid	Piktogrammide ja tunnussõnade koodid	Ohulausete koodid	Täiendavate ohulausete koodid		
050-022-00-X	dibutüültinadikloriid; (DBTC)	211-670-0	683-18-1	Muta. 2 Repr. 1B Acute Tox. 2 * Acute Tox. 3 * Acute Tox. 4 * STOT RE 1 Skin Corr. 1B Aquatic Acute 1 Aquatic Chronic 1	H341 H360FD H330 H301 H312 H372** H314 H400 H410	GHS06 GHS05 GHS08 GHS09 Dgr	H341 H360FD H330 H301 H312 H372** H314 H410		Skin Corr. 1B; H314: C ≥ 5 % Skin Irrit. 2; H315: 0,01 % ≤ C < 5 % Eye Dam.1; H318: 3 % ≤ C< 5 % Eye Irrit. 2; H319: 0,01 % ≤ C < 3 % M=10	
050-023-00-5	reaktsioonimass: bis[(2-etüül-1-oksoheksüül)oksü]dioktüülstannaan; bis[((2-etüül-1-oksoheksüül)oksü)dioktüülstannüül]oksiid; bis(1-fenüül-1,3-dekaandionüül)dioktüülstannaan; ((2-etüül-1-oksoheksüül)oksü)-(1-fenüül-1,3-dekaandionüül)dioktüülstannaan	422-920-5	—	STOT RE 2 * Aquatic Acute 1 Aquatic Chronic 1	H373** H400 H410	GHS08 GHS09 Wng	H373** H410		M=10	
050-024-00-0	järgmiste ainete reaktsioonimass: tri-*p*-tolüültinahüdroksiid; heksa-*p*-tolüüldistannoksaan	432-230-6	—	STOT RE 1 Acute Tox. 4 * Skin Irrit. 2 Eye Dam. 1 Skin Sens. 1 Aquatic Acute 1 Aquatic Chronic 1	H372** H302 H315 H318 H317 H400 H410	GHS05 GHS08 GHS07 GHS09 Dgr	H372** H302 H315 H318 H317 H410			
050-025-00-6	trikloormetüülstannaan	213-608-8	993-16-8	Repr. 2	H361d	GHS08 Wng	H361d			

▼M16

Indeksinr	►M18 Keemiline nimetus ◄	EÜ nr	CASi nr	Klassifikatsioon		Märgistus			►M18 Konkreetsed sisalduse piirnormid, korrutustegurid ja ATEd (*) ◄	Märkused
				Ohuklasside ja -kategooriate koodid	Ohulausete koodid	Piktogrammide ja tunnussõnade koodid	Ohulausete koodid	Täiendavate ohulausete koodid		
050-026-00-1	2-etüülheksüül-10-etüül-4-[[2-[(2-etüülheksüül)oksü]-2-oksoetüül]tio]-4-metüül-7-okso-8-oksa-3,5-ditia-4-stannatetradekanaat	260-828-5	57583-34-3	Repr. 2	H361d	GHS08 Wng	H361d			
050-027-00-7	2-etüülheksüül-10-etüül-4,4-dioktüül-7-okso-8-oksa-3,5-ditia-4-stannatetradekanaat	239-622-4	15571-58-1	Repr. 1B	H360D	GHS08 Dgr	H360D			
050-028-00-2	2-etüülheksüül-10-etüül-4,4-dimetüül-7-okso-8-oksa-3,5-ditia-4-stannatetradekanaat	260-829-0	57583-35-4	Repr. 2 Acute Tox. 4 STOT RE 1 Skin Sens. 1A	H361d H302 H372 (närvisüsteem, immuunsüsteem) H317	GHS08 GHS07 Dgr	H361d H302 H372 (närvisüsteem, immuunsüsteem) H317			
050-029-00-8	dimetüültinadikloriid	212-039-2	753-73-1	Repr. 2 Acute Tox. 2 Acute Tox. 3 Acute Tox. 3 STOT RE 1 Skin Corr. 1B	H361d H330 H301 H311 H372 (närvisüsteem, immuunsüsteem) H314	GHS08 GHS06 GHS05 Dgr	H361d H330 H301 H311 H372 (närvisüsteem, immuunsüsteem) H314	EUH071		

▼M15

050-030-00-3	dibutüültinadilauraat; dibutüül[-bis(dodekanoüüloksü)]stannaan	201-039-8	77-58-7	Muta. 2 Repr. 1B STOT RE 1	H341 H360FD H372 (immuunsüsteem)	GHS08 Dgr	H341 H360FD H372 (immuunsüsteem)			

▼B

Indeksinr	►M18 Keemiline nimetus ◄	EÜ nr	CASi nr	Klassifikatsioon		Märgistus			►M18 Konkreetsed sisalduse piirnormid, korrutustegurid ja ATEd (*) ◄	Märkused
				Ohuklasside ja -kategooriate koodid	Ohulausete koodid	Piktogrammide ja tunnussõnade koodid	Ohulausete koodid	Täiendavate ohulausete koodid		
▼M16										
051-001-00-8	antimontrikloriid	233-047-2	10025-91-9	Skin Corr. 1B Aquatic Chronic 2	H314 H411	GHS05 GHS09 Dgr	H314 H411		STOT SE3; H335: C ≥ 5 %	
051-002-00-3	antimonpentakloriid	231-601-8	7647-18-9	Skin Corr. 1B Aquatic Chronic 2	H314 H411	GHS05 GHS09 Dgr	H314 H411		STOT SE 3; H335: C ≥ 5 %	
051-003-00-9	antimoniühendid, välja arvatud tetroksiid (Sb_2O_4), pentoksiid (Sb_2O_5), trisulfiid (Sb_2S_3), pentasulfiid (Sb_2S_5) ning mujal käesolevas lisas nimetatud ühendid	—	—	Acute Tox. 4 * Acute Tox. 4 * Aquatic Chronic 2	H332 H302 H411	GHS07 GHS09 Wng	H332 H302 H411		*	A1
051-004-00-4	antimontrifluoriid	232-009-2	7783-56-4	Acute Tox. 3 * Acute Tox. 3 * Acute Tox. 3 * Aquatic Chronic 2	H331 H311 H301 H411	GHS06 GHS09 Dgr	H331 H311 H301 H411			
051-005-00-X	antimontrioksiid	215-175-0	1309-64-4	Carc. 2	H351	GHS08 Wng	H351			
051-006-00-5	difenüül(4-fenüültiofenüül)sulfooniumheksafluoroantimonaat	403-500-0	—	Skin Sens. 1 Aquatic Acute 1 Aquatic Chronic 1	H317 H400 H410	GHS07 GHS09 Wng	H317 H410			
051-007-00-0	bis(4-dodetsüülfenüül)jodooniumheksafluoroantimonaat	404-420-9	71786-70-4	Skin Sens. 1 Aquatic Chronic 3	H317 H412	GHS07 Wng	H317 H412			
053-001-00-3	jood	231-442-4	7553-56-2	Acute Tox. 4 * Acute Tox. 4 * Aquatic Acute 1	H332 H312 H400	GHS07 GHS09 Wng	H332 H312 H400			

▼M16

Indeksinr	►M18 Keemiline nimetus ◄	EÜ nr	CASi nr	Klassifikatsioon		Märgistus			►M18 Konkreetsed sisalduse piirnormid, korrutustegurid ja ATEd (*) ◄	Märkused
				Ohuklasside ja -kategooriate koodid	Ohulausete koodid	Piktogrammide ja tunnussõnade koodid	Ohulausete koodid	Täiendavate ohulausete koodid		
053-002-00-9	vesinikjodiid	233-109-9	10034-85-2	Press.Gas Skin Corr. 1A	H314	GHS04 GHS05 Dgr	H314		Skin Corr. 1A; H314: C ≥ 10 % Skin Corr. 1B; H314: 0,2 % ≤ C < 10 % Skin Irrit. 2; H315: 0,02 % ≤ C < 0,2 % Eye Irrit. 2; H319: 0,02 % ≤ C < 0,2 % STOT SE 3; H335: C ≥0,02 %	U5
053-002-01-6	vesinikjodiidhape … %	—	—	Skin Corr. 1B	H314	GHS05 Dgr			Skin Corr. 1B; H314: C ≥ 25 % Skin Irrit. 2; H315: 10 % ≤ C < 25 % Eye Irrit. 2; H319: 10 % ≤ C < 25 %	B
053-003-00-4	jodoksübenseen	—	696-33-3	Expl. ****	****	****	****			
053-004-00-X	kaltsiumjodoksübensoaat	—	—	Expl. ****	****	****	****			C
053-005-00-5	(4-(1-metüületüül)fenüül)-(4-metüülfenüül)jodooniumtetrakis(-pentafluorofenüül)boraat(1–)	422-960-3	178233-72-2	Acute Tox. 4 * Acute Tox. 4 * STOT RE 2 * Aquatic Acute 1 Aquatic Chronic 1	H312 H302 H373 ** H400 H410	GHS08 GHS07 GHS09 Wng	H312 H302 H373 ** H410			

▼**M16**

Indeksinr	►**M18** Keemiline nimetus ◄	EÜ nr	CASi nr	Klassifikatsioon		Märgistus			►**M18** Konkreetsed sisalduse piirnormid, korrutustegurid ja ATEd (*) ◄	Märkused
				Ohuklasside ja -kategooriate koodid	Ohulausete koodid	Piktogrammide ja tunnussõnade koodid	Ohulausete koodid	Täiendavate ohulausete koodid		
056-001-00-1	baariumperoksiid	215-128-4	1304-29-6	Ox.Sol. 2 Acute Tox. 4 * Acute Tox. 4 *	H272 H332 H302	GHS03 GHS07 Dgr	H272 H332 H302			
056-002-00-7	baariumisoolad, välja arvatud baariumsulfaat, 1-aso-2-hüdroksünaftalenüülarüülsulfoonhappe soolad ning mujal käesolevas lisas nimetatud soolad	—	—	Acute Tox. 4 * Acute Tox. 4 *	H332 H302	GHS07 Wng	H332 H302		*	A1
056-003-00-2	baariumkarbonaat	208-167-3	513-77-9	Acute Tox. 4 *	H302	GHS07 Wng	H302			
056-004-00-8	baariumkloriid	233-788-1	10361-37-2	Acute Tox. 3 * Acute Tox. 4 *	H301 H332	GHS06 Dgr	H301 H332			
064-001-00-8	gadoliinium(III)sulfittrihüdraat	456-900-2	51285-81-5	Aquatic Chronic 2	H411	GHS09	H411			
072-001-00-4	hafniumtetra-*n*-butoksiid	411-740-2	22411-22-9	Eye Dam. 1 Skin Sens. 1	H318 H317	GHS05 GHS07 Dgr	H318 H317			
074-001-00-X	heksanaatriumvolframaathüdraat	412-770-9	12141-67-2	Acute Tox. 4 * Eye Dam. 1 Aquatic Chronic 3	H302 H318 H412	GHS05 GHS07 Dgr	H302 H318 H412			

▼**M16**

Indeksinr	►**M18** Keemiline nimetus ◄	EÜ nr	CASi nr	Klassifikatsioon		Märgistus			►**M18** Konkreetsed sisalduse piirnormid, korrutustegurid ja ATEd (*) ◄	Märkused
				Ohuklasside ja -kategooriate koodid	Ohulausete koodid	Piktogrammide ja tunnussõnade koodid	Ohulausete koodid	Täiendavate ohulausete koodid		
074-002-00-5	volframheksakloriidi, 2-metüül-propaan-2-ooli, nonüülfenooli ja pentaan-2,4-diooni reaktsiooni saadused	408-250-6	—	Flam.Liq. 2 Acute Tox. 4 * Skin Corr. 1B Skin Sens. 1 Aquatic Acute 1 Aquatic Chronic 1	H225 H332 H314 H317 H400 H410	GHS02 GHS05 GHS07 GHS09 Dgr	H225 H332 H314 H317 H410			
076-001-00-5	osmiumtetraoksiid; osmiumhape	244-058-7	20816-12-0	Acute Tox. 2 * Acute Tox. 1 Acute Tox. 2 * Skin Corr. 1B	H330 H310 H300 H314	GHS06 GHS05 Dgr	H330 H310 H300 H314			
078-001-00-0	tetrakloroplatinaadid, välja arvatud mujal käesolevas lisas nimetatud ühendid	—	—	Acute Tox. 3 * Eye Dam. 1 Resp. Sens. 1 Skin Sens. 1	H301 H318 H334 H317	GHS06 GHS05 GHS08 Dgr	H301 H318 H334 H317			A
078-002-00-6	diammooniumtetrakloroplatinaat	237-499-1	13820-41-2	Acute Tox. 3 * Skin Irrit. 2 Eye Dam. 1 Resp. Sens. 1 Skin Sens. 1	H301 H315 H318 H334 H317	GHS06 GHS05 GHS08 Dgr	H301 H315 H318 H334 H317			
078-003-00-1	dinaatriumtetrakloroplatinaat	233-051-4	10026-00-3	Acute Tox. 3 * Skin Irrit. 2 Eye Dam. 1 Resp. Sens. 1 Skin Sens. 1	H301 H315 H318 H334 H317	GHS06 GHS05 GHS08 Dgr	H301 H315 H318 H334 H317			
078-004-00-7	dikaaliumtetrakloroplatinaat	233-050-9	10025-99-7	Acute Tox. 3 * Skin Irrit. 2 Eye Dam. 1 Resp. Sens. 1 Skin Sens. 1	H301 H315 H318 H334 H317	GHS06 GHS05 GHS08 Dgr	H301 H315 H318 H334 H317			

▼**M16**

Indeksinr	►**M18** Keemiline nimetus ◄	EÜ nr	CASi nr	Klassifikatsioon		Märgistus			►**M18** Konkreetsed sisalduse piirnormid, korrutustegurid ja ATEd (*) ◄	Märkused
				Ohuklasside ja -kategooriate koodid	Ohulausete koodid	Piktogrammide ja tunnussõnade koodid	Ohulausete koodid	Täiendavate ohulausete koodid		
078-005-00-2	heksakloroplatinaadid, välja arvatud mujal käesolevas lisas nimetatud ühendid	—	—	Acute Tox. 3 * Eye Dam. 1 Resp. Sens. 1 Skin Sens. 1	H301 H318 H334 H317	GHS06 GHS05 GHS08 Dgr	H301 H318 H334 H317			A
078-006-00-8	dinaatriumheksakloroplatinaat	240-983-5	16923-58-3	Acute Tox. 3 * Eye Dam. 1 Resp. Sens. 1 Skin Sens. 1	H301 H318 H334 H317	GHS06 GHS05 GHS08 Dgr	H301 H318 H334 H317			
078-007-00-3	dikaaliumheksakloroplatinaat	240-979-3	16921-30-5	Acute Tox. 3 * Eye Dam. 1 Resp. Sens. 1 Skin Sens. 1	H301 H318 H334 H317	GHS06 GHS05 GHS08 Dgr	H301 H318 H334 H317			
078-008-00-9	diammooniumheksakloroplatinaat	240-973-0	16919-58-7	Acute Tox. 3 * Eye Dam. 1 Resp. Sens. 1 Skin Sens. 1	H301 H318 H334 H317	GHS06 GHS05 GHS08 Dgr	H301 H318 H334 H317			
078-009-00-4	heksakloroplaatinahape	241-010-7	16941-12-1	Acute Tox. 3 * Skin Corr. 1B Resp. Sens. 1 Skin Sens. 1	H301 H314 H334 H317	GHS06 GHS05 GHS08 Dgr	H301 H314 H334 H317			
078-010-00-X	tetraammiinplaatina(II)vesinik-karbonaat	426-730-3	123439-82-7	Acute Tox. 4 * Eye Dam. 1 Aquatic Chronic 3	H302 H318 H412	GHS05 GHS07 Dgr	H302 H318 H412			

▼**M16**

Indeksinr	►**M18** Keemiline nimetus ◄	EÜ nr	CASi nr	Klassifikatsioon		Märgistus			►**M18** Konkreetsed sisalduse piirnormid, korrutustegurid ja ATEd (*) ◄	Märkused
				Ohuklasside ja -kategooriate koodid	Ohulausete koodid	Piktogrammide ja tunnussõnade koodid	Ohulausete koodid	Täiendavate ohulausete koodid		
078-011-00-5	hüdroksüdisulfitoplaatina(II)hape	423-310-1	61420-92-6	Acute Tox. 4 * STOT RE 2 * Skin Corr. 1A Resp. Sens. 1 Skin Sens. 1 Aquatic Chronic 3	H302 H373 H314 H334 H317 H412	GHS05 GHS08 GHS07 Dgr	H302 H373 H314 H334 H317 H412			
078-012-00-0	plaatina(IV)nitraat/lämmastikhappelahus	432-400-1	—	Skin Corr. 1A Aquatic Acute 1 Aquatic Chronic 1	H314 H400 H410	GHS05 GHS09 Dgr	H314 H410			
080-001-00-0	elavhõbe	231-106-7	7439-97-6	Repr. 1B Acute Tox. 2 * STOT RE 1 Aquatic Acute 1 Aquatic Chronic 1	H360D*** H330 H372** H400 H410	GHS06 GHS08 GHS09 Dgr	H360D*** H330 H372** H410			
080-002-00-6	anorgaanilised elavhõbedaühendid, välja arvatud elavhõbesulfiid ning mujal käesolevas lisas nimetatud ühendid	—	—	Acute Tox. 2 * Acute Tox. 1 Acute Tox. 2 * STOT RE 2 * Aquatic Acute 1 Aquatic Chronic 1	H330 H310 H300 H373 ** H400 H410	GHS06 GHS08 GHS09 Dgr	H330 H310 H300 H373 ** H410		* STOT RE 2; H373: C ≥ 0,1 %	A1
080-003-00-1	dielavhõbedikloriid; elavhõbe(I)kloriid; kalomel	233-307-5	10112-91-1	Acute Tox. 4 * Eye Irrit. 2 STOT SE 3 Skin Irrit. 2 Aquatic Acute 1 Aquatic Chronic 1	H302 H319 H335 H315 H400 H410	GHS07 GHS09 Wng	H302 H319 H335 H315 H410			

▼M16

Indeksinr	►M18 Keemiline nimetus ◄	EÜ nr	CASi nr	Klassifikatsioon		Märgistus			►M18 Konkreetsed sisalduse piirnormid, korrutustegurid ja ATEd (*) ◄	Märkused
				Ohuklasside ja -kategooriate koodid	Ohulausete koodid	Piktogrammide ja tunnussõnade koodid	Ohulausete koodid	Täiendavate ohulausete koodid		
080-004-00-7	orgaanilised elavhõbedaühendid, välja arvatud mujal käesolevas lisas nimetatud ühendid	—	—	Acute Tox. 2 * Acute Tox. 1 Acute Tox. 2 * STOT RE 2 * Aquatic Acute 1 Aquatic Chronic 1	H330 H310 H300 H373 ** H400 H410	GHS06 GHS08 GHS09 Dgr	H330 H310 H300 H373 ** H410		* STOT RE 2; H373: C ≥0,1 %	A1
080-005-00-2	Elavhõbedifulminaat; elavhõbe(II)fulminaat; paukhappe elavhõbesool	211-057-8	628-86-4	Unst. Expl. Acute Tox. 3 * Acute Tox. 3 * Acute Tox. 3 * STOT RE 2 * Aquatic Acute 1 Aquatic Chronic 1	H200 H331 H311 H301 H373 ** H400 H410	GHS01 GHS06 GHS08 GHS09 Dgr	H200 H331 H311 H301 H373 ** H400 H410			
080-005-01-X	elavhõbedifulminaat; elavhõbe(II)fulminaat; paukhappe elavhõbesool [≥ 20 % flegmatisaatorit]	211-057-8	628-86-4	Expl. 1.1 Acute Tox. 3 * Acute Tox. 3 * Acute Tox. 3 * STOT RE 2 * Aquatic Acute 1 Aquatic Chronic 1	H201 H331 H311 H301 H373 ** H400 H410	GHS01 GHS06 GHS08 GHS09 Dgr	H201 H331 H311 H301 H373 ** H400 H410			
080-006-00-8	dielavhõbeditsüaniidoksiid; elavhõbe(II)oksütsüaniid	215-629-8	1335-31-5	Expl. 1.1 Acute Tox. 3 * Acute Tox. 3 * Acute Tox. 3 * STOT RE 2 Aquatic Acute 1 Aquatic Chronic 1	H201 H331 H311 H301 H373** H400 H410	GHS01 GHS06 GHS08 GHS09 Dgr	H201 H331 H311 H301 H373** H410			

▼**M16**

Indeksinr	►**M18** Keemiline nimetus ◄	EÜ nr	CASi nr	Klassifikatsioon		Märgistus			►**M18** Konkreetsed sisalduse piirnormid, korrutustegurid ja ATEd (*) ◄	Märkused
				Ohuklasside ja -kategooriate koodid	Ohulausete koodid	Piktogrammide ja tunnussõnade koodid	Ohulausete koodid	Täiendavate ohulausete koodid		
080-007-00-3	dimetüülelavhõbe; [1] dietüülelavhõbe [2]	209-805-3 [1] 211-000-7 [2]	593-74-8 [1] 627-44-1 [2]	Acute Tox. 2 * Acute Tox. 1 Acute Tox. 2 * STOT RE 2 * Aquatic Acute 1 Aquatic Chronic 1	H330 H310 H300 H373 ** H400 H410	GHS06 GHS08 GHS09 Dgr	H330 H310 H300 H373 ** H410		* STOT RE 2; H373: C ≥0,05 %	1
080-008-00-9	fenüülelavhõbenitraat; [1] fenüülelavhõbehüdroksiid; [2] aluseline fenüülelavhõbenitraat [3]	200-242-9 [1] 202-866-7 [2] -[3]	55-68-5 [1] 100-57-2 [2] 8003-05-2 [3]	Acute Tox. 3 * STOT RE 1 Skin Corr. 1B Aquatic Acute 1 Aquatic Chronic 1	H301 H372 ** H314 H400 H410	GHS06 GHS08 GHS05 GHS09 Dgr	H301 H372 ** H314 H410			
080-009-00-4	2-metoksüetüülelavhõbekloriid	204-659-7	123-88-6	Acute Tox. 3 * STOT RE 1 Skin Corr. 1B Aquatic Acute 1 Aquatic Chronic 1	H301 H372 ** H314 H400 H410	GHS06 GHS08 GHS05 GHS09 Dgr	H301 H372 ** H314 H410			
080-010-00-X	elavhõbedikloriid; elavhõbe(II)kloriid	231-299-8	7487-94-7	Muta. 2 Repr. 2 Acute Tox. 2 * STOT RE 1 Skin Corr. 1B Aquatic Acute 1 Aquatic Chronic 1	H341 H361f*** H300 H372** H314 H400 H410	GHS06 GHS05 GHS08 GHS09 Dgr	H341 H361f*** H300 H372** H314 H410			

▼M16

Indeksinr	►M18 Keemiline nimetus ◄	EÜ nr	CASi nr	Klassifikatsioon		Märgistus			►M18 Konkreetsed sisalduse piirnormid, korrutustegurid ja ATEd (*) ◄	Märkused
				Ohuklasside ja -kategooriate koodid	Ohulausete koodid	Piktogrammide ja tunnussõnade koodid	Ohulausete koodid	Täiendavate ohulausete koodid		
080-011-00-5	fenüülelavhõbeatsetaat	200-532-5	62-38-4	Acute Tox. 3 * STOT RE 1 Skin Corr. 1B Aquatic Acute 1 Aquatic Chronic 1	H301 H372 ** H314 H400 H410	GHS06 GHS08 GHS05 GHS09 Dgr	H301 H372 ** H314 H410			
081-001-00-3	tallium	231-138-1	7440-28-0	Acute Tox. 2 * Acute Tox. 2 * STOT RE 2 * Aquatic Chronic 4	H330 H300 H373 ** H413	GHS06 GHS08 Dgr	H330 H300 H373 ** H413			
081-002-00-9	talliumiühendid, välja arvatud mujal käesolevas lisas nimetatud ühendid	—	—	Acute Tox. 2 * Acute Tox. 2 * STOT RE 2 * Aquatic Chronic 2	H330 H300 H373 ** H411	GHS06 GHS08 GHS09 Dgr	H330 H300 H373 ** H411			A
081-003-00-4	ditalliumsulfaat; talliumsulfaat	231-201-3	7446-18-6	Acute Tox. 2 * STOT RE 1 Skin Irrit. 2 Aquatic Chronic 2	H300 H372 ** H315 H411	GHS06 GHS08 GHS09 Dgr	H300 H372 ** H315 H411			
082-001-00-6	pliiühendid, välja arvatud mujal käesolevas lisas nimetatud ühendid	—	—	Repr. 1A Acute Tox. 4 * Acute Tox. 4 * STOT RE 2 * Aquatic Acute 1 Aquatic Chronic 1	H360Df H332 H302 H373 ** H400 H410	GHS08 GHS07 GHS09 Dgr	H360Df H332 H302 H373 ** H410		Repr.2 H361f: C ≥ 2,5 % * STOT RE 2; H373: C ≥0,5 %	A1

▼**M16**

Indeksinr	►**M18** Keemiline nimetus ◄	EÜ nr	CASi nr	Klassifikatsioon		Märgistus			►**M18** Konkreetsed sisalduse piirnormid, korrutustegurid ja ATEd (*) ◄	Märkused
				Ohuklasside ja -kategooriate koodid	Ohulausete koodid	Piktogrammide ja tunnussõnade koodid	Ohulausete koodid	Täiendavate ohulausete koodid		
082-002-00-1	pliialküülid	—	—	Repr. 1A Acute Tox. 2 * Acute Tox. 1 Acute Tox. 2 * STOT RE 2 * Aquatic Acute 1 Aquatic Chronic 1	H360Df H330 H310 H300 H373 ** H400 H410	GHS06 GHS08 GHS09 Dgr	H360Df H330 H310 H300 H373 ** H410		Repr.1A; H360D: C≥ 0,1 % * STOT RE 2; H373: C ≥0,05 %	A1
082-003-00-7	pliidiasiid; pliiasiid	236-542-1	13424-46-9	Unst. Expl. Repr. 1A Acute Tox. 4 * Acute Tox. 4 * STOT RE 2 * Aquatic Acute 1 Aquatic Chronic 1	H200 H360Df H332 H302 H373 ** H400 H410	GHS01 GHS08 GHS07 GHS09 Dgr	H200 H360Df H332 H302 H373 ** H410			1
082-003-01-4	pliidiasiid; pliiasiid [≥ 20 % flegmatisaatorit]	236-542-1	13424-46-9	Expl. 1.1 Repr. 1A Acute Tox. 4 * Acute Tox. 4 * STOT RE 2 * Aquatic Acute 1 Aquatic Chronic 1	H201 H360Df H332 H302 H373 ** H400 H410	GHS01 GHS08 GHS07 GHS09 Dgr	H201 H360Df H332 H302 H373 ** H410			1
082-004-00-2	pliikromaat	231-846-0	7758-97-6	Carc. 1B Repr. 1A STOT RE 2 Aquatic Acute 1 Aquatic Chronic 1	H350 H360Df H373** H400 H410	GHS08 GHS09 Dgr	H350 H360Df H373** H410			1

▼**M16**

Indeksinr	►**M18** Keemiline nimetus ◄	EÜ nr	CASi nr	Klassifikatsioon		Märgistus			►**M18** Konkreetsed sisalduse piirnormid, korrutustegurid ja ATEd (*) ◄	Märkused
				Ohuklasside ja -kategooriate koodid	Ohulausete koodid	Piktogrammide ja tunnussõnade koodid	Ohulausete koodid	Täiendavate ohulausete koodid		
082-005-00-8	pliidiatsetaat	206-104-4	301-04-2	Repr. 1A STOT RE 2 * Aquatic Acute 1 Aquatic Chronic 1	H360Df H373 ** H400 H410	GHS08 GHS09 Dgr	H360Df H373 ** H410			1
082-006-00-3	pliifosfaat	231-205-5	7446-27-7	Repr. 1A STOT RE 2 * Aquatic Acute 1 Aquatic Chronic 1	H360Df H373 ** H400 H410	GHS08 GHS09 Dgr	H360Df H373 ** H410			1
082-007-00-9	aluseline pliiatsetaat	215-630-3	1335-32-6	Carc. 2 Repr. 1A STOT RE 2 * Aquatic Acute 1 Aquatic Chronic 1	H351 H360Df H373 ** H400 H410	GHS08 GHS09 Dgr	H351 H360Df H373 ** H410			1
082-008-00-4	plii(II)metaansulfonaat	401-750-5	17570-76-2	Repr. 1A Acute Tox. 4 * Acute Tox. 4 * STOT RE 2 * Skin Irrit. 2 Eye Dam. 1	H360Df H332 H302 H373 ** H315 H318	GHS08 GHS05 GHS07 Dgr	H360Df H332 H302 H373 ** H315 H318			1
082-009-00-X	pliisulfokromaatkollane; C.I. Pigment Yellow 34; [selle aine koostisenumber värviindeksis (Colour Index) on C.I. 77603.]	215-693-7	1344-37-2	Carc. 1B Repr. 1A STOT RE 2 Aquatic Acute 1 Aquatic Chronic 1	H350 H360Df H373** H400 H410	GHS08 GHS09 Dgr	H350 H360Df H373** H410			1

▼M16

Indeksinr	►M18 Keemiline nimetus ◄	EÜ nr	CASi nr	Klassifikatsioon		Märgistus			►M18 Konkreetsed sisalduse piirnormid, korrutustegurid ja ATEd (*) ◄	Märkused
				Ohuklasside ja -kategooriate koodid	Ohulausete koodid	Piktogrammide ja tunnussõnade koodid	Ohulausete koodid	Täiendavate ohulausete koodid		
082-010-00-5	pliikromaatmolübdaatsulfaatpunane; C.I. Pigment Red 104; [selle aine koostisenumber värviindeksis (Colour Index) on C.I. 77605.]	235-759-9	12656-85-8	Carc. 1B Repr. 1A STOT RE 2 Aquatic Acute 1 Aquatic Chronic 1	H350 H360Df H373** H400 H410	GHS08 GHS09 Dgr	H350 H360Df H373** H410			1
082-011-00-0	pliivesinikarsenaat	232-064-2	7784-40-9	Carc. 1A Repr. 1A Acute Tox. 3 * Acute Tox. 3 * STOT RE 2 * Aquatic Acute 1 Aquatic Chronic 1	H350 H360Df H331 H301 H373 ** H400 H410	GHS06 GHS08 GHS09 Dgr	H350 H360Df H331 H301 H373 ** H410			1
082-012-00-6	euroopiumilisandiga baarium-kaltsium-tseesium-plii-samaarium-strontsium-bromiid-kloriid-fluoriid-jodiid	431-780-4	199876-46-5	Acute Tox. 4 * STOT RE 2 * Aquatic Chronic 2	H302 H373** H411	GHS08 GHS07 GHS09 Wng	H302 H373** H411			
▼M13 082-013-00-1	pliipulber; [osakeste diameeter < 1 mm]	231-100-4	7439-92-1	Repr. 1 A Lact.	H360FD H362	GHS08 Dgr	H360FD H362		Repr. 1 A; H360D: C ≥ 0,03 %	
082-014-00-7	plii massiivsel kujul: [osakeste diameeter ≥ 1 mm]	231-100-4	7439-92-1	Repr. 1 A Lact.	H360FD H362	GHS08 Dgr	H360FD H362			
▼M16 092-001-00-8	uraan	231-170-6	7440-61-1	Acute Tox. 2 * Acute Tox. 2 * STOT RE 2 * Aquatic Chronic 4	H330 H300 H373 ** H413	GHS06 GHS08 Dgr	H330 H300 H373 ** H413			

▼M16

Indeksinr	►M18 Keemiline nimetus ◄	EÜ nr	CASi nr	Klassifikatsioon		Märgistus			►M18 Konkreetsed sisalduse piirnormid, korrutustegurid ja ATEd (*) ◄	Märkused
				Ohuklasside ja -kategooriate koodid	Ohulausete koodid	Piktogrammide ja tunnussõnade koodid	Ohulausete koodid	Täiendavate ohulausete koodid		
092-002-00-3	uraaniühendid, välja arvatud mujal käesolevas lisas nimetatud ühendid	—	—	Acute Tox. 2 * Acute Tox. 2 * STOT RE 2 Aquatic Chronic 2	H330 H300 H373** H411	GHS06 GHS08 GHS09 Dgr	H330 H300 H373** H411			A
601-001-00-4	metaan	200-812-7	74-82-8	Flam.Gas 1 Press.Gas	H220	GHS02 GHS04 Dgr	H220			U
601-002-00-X	etaan	200-814-8	74-84-0	Flam.Gas 1 Press.Gas	H220	GHS02 GHS04 Dgr	H220			U
601-003-00-5	propaan	200-827-9	74-98-6	Flam.Gas 1 Press.Gas	H220	GHS02 GHS04 Dgr	H220			U
601-004-00-0	butaan; [1] ja isobutaan [2]	203-448-7 [1] 200-857-2 [2]	106-97-8 [1] 75-28-5 [2]	Flam.Gas 1 Press.Gas	H220	GHS02 GHS04 Dgr	H220			C U
601-004-01-8	butaan [sisaldab ≥ 0,1 % butadieeni (203-450-8)]; [1] isobutaan [sisaldab ≥ 0,1 % butadieeni (203-450-8)] [2]	203-448-7 [1] 200-857-2 [2]	106-97-8 [1] 75-28-5 [2]	Flam.Gas 1 Press.Gas Carc. 1A Muta. 1B	H220 H350 H340	GHS02 GHS04 GHS08 Dgr	H220 H350 H340			C S U
601-005-00-6	2,2-dimetüülpropaan; neopentaan	207-343-7	463-82-1	Flam.Gas 1 Press.Gas Aquatic Chronic 2	H220 H411	GHS02 GHS04 GHS09 Dgr	H220 H411			U

▼**M16**

Indeksinr	►**M18** Keemiline nimetus ◄	EÜ nr	CASi nr	Klassifikatsioon		Märgistus			►**M18** Konkreetsed sisalduse piirnormid, korrutustegurid ja ATEd (*) ◄	Märkused
				Ohuklasside ja -kategooriate koodid	Ohulausete koodid	Piktogrammide ja tunnussõnade koodid	Ohulausete koodid	Täiendavate ohulausete koodid		
601-006-00-1	pentaan	203-692-4	109-66-0	Flam.Liq. 2 Asp. Tox. 1 STOT SE 3 Aquatic Chronic 2	H225 H304 H336 H411	GHS02 GHS08 GHS07 GHS09 Dgr	H225 H304 H336 H411	EUH066		C
601-007-00-7	heksaan (sisaldab < 5 % *n*-heksaani (203-777-6)); 2-metüülpentaan; [1] 3-metüülpentaan; [2] 2,2-dimetüülbutaan; [3] 2,3-dimetüülbutaan [4]	203-523-4 [1] 202-481-4 [2] 200-906-8 [3] 201-193-6 [4]	107-83-5 [1] 96-14-0 [2] 75-83-2 [3] 79-29-8 [4]	Flam.Liq. 2 Asp. Tox. 1 Skin Irrit. 2 STOT SE 3 Aquatic Chronic 2	H225 H304 H315 H336 H411	GHS02 GHS08 GHS07 GHS09 Dgr	H225 H304 H315 H336 H411			C
601-008-00-2	heptaan; *n*-heptaan; [1] 2,4-dimetüülpentaan; [2] 2,2,3-trimetüülbutaan; [3] 3,3-dimetüülpentaan; [4] 2,3-dimetüülpentaan; [5] 3-metüülheksaan; [6] 2,2-dimetüülpentaan; [7] 2-metüülheksaan; [8] 3-etüülpentaan; [9] isoheptaan; [10]	205-563-8 [1] 203-548-0 [2] 207-346-3 [3] 209-230-8 [4] 209-280-0 [5] 209-643-3 [6] 209-680-5 [7] 209-730-6 [8] 210-529-0 [9] 250-610-8 [10]	142-82-5 [1] 108-08-7 [2] 464-06-2 [3] 562-49-2 [4] 565-59-3 [5] 589-34-4 [6] 590-35-2 [7] 591-76-4 [8] 617-78-7 [9] 31394-54-4 [10]	Flam.Liq. 2 Asp. Tox. 1 Skin Irrit. 2 STOT SE 3 Aquatic Acute 1 Aquatic Chronic 1	H225 H304 H315 H336 H400 H410	GHS02 GHS08 GHS07 GHS09 Dgr	H225 H304 H315 H336 H410			C

▼**M16**

Indeksinr	►**M18** Keemiline nimetus ◄	EÜ nr	CASi nr	Klassifikatsioon		Märgistus			►**M18** Konkreetsed sisalduse piirnormid, korrutustegurid ja ATEd (*) ◄	Märkused
				Ohuklasside ja -kategooriate koodid	Ohulausete koodid	Piktogrammide ja tunnussõnade koodid	Ohulausete koodid	Täiendavate ohulausete koodid		
601-009-00-8	oktaan; *n*-oktaan; [1] 2,2,4-trimetüülpentaan [2] 2,3,3-trimetüülpentaan [3] 3,3-dimetüülheksaan [4] 2,2,3-trimetüülpentaan [5] 2,3,4-trimetüülpentaan [6] 3,4-dimetüülheksaan [7] 2,3-dimetüülheksaan [8] 2,4-dimetüülheksaan [9] 4-metüülheptaan; [10] 3-metüülheptaan; [11] 2,2-dimetüülheksaan [12] 2,5-dimetüülheksaan [13] 2-metüülheptaan; [14] 2,2,3,3-tetrametüülbutaan; [15] 3-etüül-2-metüülpentaan; [16] 3-etüülheksaan; [17] 3-etüül-3-metüülpentaan; [18] isooktaan; [19]	203-892-1 [1] 208-759-1 [2] 209-207-2 [3] 209-243-9 [4] 209-266-4 [5] 209-292-6 [6] 209-504-7 [7] 209-547-1 [8] 209-649-6 [9] 209-650-1 [10] 209-660-6 [11] 209-689-4 [12] 209-745-8 [13] 209-747-9 [14] 209-855-6 [15] 210-187-2 [16] 210-621-0 [17] 213-923-0 [18] 247-861-0 [19]	111-65-9 [1] 540-84-1 [2] 560-21-4 [3] 563-16-6 [4] 564-02-3 [5] 565-75-3 [6] 583-48-2 [7] 584-94-1 [8] 589-43-5 [9] 589-53-7 [10] 589-81-1 [11] 590-73-8 [12] 592-13-2 [13] 592-27-8 [14] 594-82-1 [15] 609-26-7 [16] 619-99-8 [17] 1067-08-9 [18] 26635-64-3 [19]	Flam.Liq. 2 Asp. Tox. 1 Skin Irrit. 2 STOT SE 3 Aquatic Acute 1 Aquatic Chronic 1	H225 H304 H315 H336 H400 H410	GHS02 GHS08 GHS07 GHS09 Dgr	H225 H304 H315 H336 H410			C
601-010-00-3	etüleen	200-815-3	74-85-1	Flam.Gas 1 Press.Gas STOT SE 3	H220 H336	GHS02 GHS04 GHS07 Dgr	H220 H336			U
601-011-00-9	propeen; propüleen	204-062-1	115-07-1	Flam.Gas 1 Press.Gas	H220	GHS02 GHS04 Dgr	H220			U

▼M16

Indeksinr	►M18 Keemiline nimetus ◄	EÜ nr	CASi nr	Klassifikatsioon		Märgistus			►M18 Konkreetsed sisalduse piirnormid, korrutustegurid ja ATEd (*) ◄	Märkused
				Ohuklasside ja -kategooriate koodid	Ohulausete koodid	Piktogrammide ja tunnussõnade koodid	Ohulausete koodid	Täiendavate ohulausete koodid		
601-012-00-4	but-1-een; [1] buteen, 1- ja-2-isomeeri segu; [2] 2-metüülpropeen; [3] (*Z*)-but-2-een; [4] (*E*)-but-2-een [5]	203-449-2 [1] 203-452-9 [2] 204-066-3 [3] 209-673-7 [4] 210-855-3 [5]	106-98-9 [1] 107-01-7 [2] 115-11-7 [3] 590-18-1 [4] 624-64-6 [5]	Flam.Gas 1 Press.Gas	H220	GHS02 GHS04 Dgr	H220			C U
601-013-00-X	1,3-butadieen; buta-1,3-dieen	203-450-8	106-99-0	Flam.Gas 1 Press.Gas Carc. 1A Muta. 1B	H220 H350 H340	GHS02 GHS04 GHS08 Dgr	H220 H350 H340			D U
601-014-00-5	isopreen; (stabiliseeritud) 2-metüül-1,3-butadieen	201-143-3	78-79-5	Flam.Liq. 1 Carc. 1B Muta. 2 Aquatic Chronic 3	H224 H350 H341 H412	GHS02 GHS08 Dgr	H224 H350 H341 H412			D
▼B 601-015-00-0	acetylene; ethyne	200-816-9	74-86-2	Flam. Gas 1 Press. Gas	H220	GHS02 GHS04 Dgr	H220	►M4 — ◄		U
▼M16 601-016-00-6	tsüklopropaan	200-847-8	75-19-4	Flam.Gas 1 Press.Gas	H220	GHS02 GHS04 Dgr	H220			U
601-017-00-1	tsükloheksaan	203-806-2	110-82-7	Flam.Liq. 2 Asp. Tox. 1 Skin Irrit. 2 STOT SE 3 Aquatic Acute 1 Aquatic Chronic 1	H225 H304 H315 H336 H400 H410	GHS02 GHS08 GHS07 GHS09 Dgr	H225 H304 H315 H336 H410			

▼**M16**

Indeksinr	►**M18** Keemiline nimetus ◄	EÜ nr	CASi nr	Klassifikatsioon		Märgistus			►**M18** Konkreetsed sisalduse piirnormid, korrutustegurid ja ATEd (*) ◄	Märkused
				Ohuklasside ja -kategooriate koodid	Ohulausete koodid	Piktogrammide ja tunnussõnade koodid	Ohulausete koodid	Täiendavate ohulausete koodid		
601-018-00-7	metüültsükloheksaan	203-624-3	108-87-2	Flam.Liq. 2 Asp. Tox. 1 Skin Irrit. 2 STOT SE 3 Aquatic Chronic 2	H225 H304 H315 H336 H411	GHS02 GHS08 GHS07 GHS09 Dgr	H225 H304 H315 H336 H411			
601-019-00-2	1,4-dimetüültsükloheksaan	209-663-2	589-90-2	Flam.Liq. 2 Asp. Tox. 1 Skin Irrit. 2 STOT SE 3 Aquatic Chronic 2	H225 H304 H315 H336 H411	GHS02 GHS08 GHS07 GHS09 Dgr	H225 H304 H315 H336 H411			
601-020-00-8	benseen	200-753-7	71-43-2	Flam.Liq. 2 Carc. 1[a] Muta. 1B STOT RE 1 Asp. Tox. 1 Eye Irrit. 2 Skin Irrit. 2	H225 H350 H340 H372 ** H304 H319 H315	GHS02 GHS08 GHS07 Dgr	H225 H350 H340 H372 ** H304 H319 H315			E
601-021-00-3	tolueen	203-625-9	108-88-3	Flam.Liq. 2 Repr. 2 Asp. Tox. 1 STOT RE 2 * Skin Irrit. 2 STOT SE 3	H225 H361d *** H304 H373 ** H315 H336	GHS02 GHS08 GHS07 Dgr	H225 H361d *** H304 H373 ** H315 H336			
601-022-00-9	*o*-ksüleen; [1] *p*-ksüleen; [2] *m*-ksüleen; [3] ksüleen [4]	202-422-2 [1] 203-396-5 [2] 203-576-3 [3] 215-535-7 [4]	95-47-6 [1] 106-42-3 [2] 108-38-3 [3] 1330-20-7 [4]	Flam.Liq. 3 Acute Tox. 4 * Acute Tox. 4 * Skin Irrit. 2	H226 H332 H312 H315	GHS02 GHS07 Wng	H226 H332 H312 H315		*	C

▼M16

Indeksinr	►M18 Keemiline nimetus ◄	EÜ nr	CASi nr	Klassifikatsioon		Märgistus			►M18 Konkreetsed sisalduse piirnormid, korrutustegurid ja ATEd (*) ◄	Märkused
				Ohuklasside ja -kategooriate koodid	Ohulausete koodid	Piktogrammide ja tunnussõnade koodid	Ohulausete koodid	Täiendavate ohulausete koodid		
601-023-00-4	etüülbenseen	202-849-4	100-41-4	Flam.Liq. 2 Acute Tox. 4* STOT RE 2 Asp. Tox. 1	H225 H332 H373 (kuulmisorganid) H304	GHS02 GHS07 GHS08 Dgr	H225 H332 H373 (kuulmisorganid) H304			
601-024-00-X	kumeen; [1] propüülbenseen [2]	202-704-5 [1] 203-132-9 [2]	98-82-8 [1] 103-65-1 [2]	Flam.Liq. 3 Asp. Tox. 1 STOT SE 3 Aquatic Chronic 2	H226 H304 H335 H411	GHS02 GHS08 GHS07 GHS09 Dgr	H226 H304 H335 H411			C
601-025-00-5	mesitüleen; 1,3,5-trimetüülbenseen	203-604-4	108-67-8	Flam.Liq. 3 STOT SE 3 Aquatic Chronic 2	H226 H335 H411	GHS02 GHS07 GHS09 Wng	H226 H335 H411		STOT SE 3; H335: C ≥ 25 %	
601-026-00-0	stüreen	202-851-5	100-42-5	Flam.Liq. 3 Repr. 2 Acute Tox. 4* STOT RE 1 Skin Irrit. 2 Eye Irrit. 2	H226 H361d H332 H372 (kuulmisorganid) H315 H319	GHS02 GHS08 GHS07 Dgr	H226 H361d H332 H372 (kuulmisorganid) H315 H319		*	D
601-027-00-6	2-fenüülpropeen; α-metüülstüreen	202-705-0	98-83-9	Flam.Liq. 3 Eye Irrit. 2 STOT SE 3 Aquatic Chronic 2	H226 H319 H335 H411	GHS02 GHS07 GHS09 Wng	H226 H319 H335 H411		STOT SE 3; H335: C ≥ 25 %	

▼**M16**

Indeksinr	►**M18** Keemiline nimetus ◄	EÜ nr	CASi nr	Klassifikatsioon		Märgistus			►**M18** Konkreetsed sisalduse piirnormid, korrutustegurid ja ATEd (*) ◄	Märkused
				Ohuklasside ja -kategooriate koodid	Ohulausete koodid	Piktogrammide ja tunnussõnade koodid	Ohulausete koodid	Täiendavate ohulausete koodid		
601-028-00-1	2-metüülstüreen; 2-vinüültolueen	210-256-7	611-15-4	Acute Tox. 4 * Aquatic Chronic 2	H332 H411	GHS07 GHS09 Wng	H332 H411			
601-029-00-7	dipenteen; limoneen; [1] (*R*)-*p*-menta-1,8-dieen; d-limoneen; [2] (*S*)-*p*-menta-1,8-dieen; l-limoneen; [3] *trans*-1-metüül-4-(1-metüülvinüül)tsüklohekseen; [4] (±)-1-metüül-4-(1-metüülvinüül)tsüklohekseen [5]	205-341-0 [1] 227-813-5 [2] 227-815-6 [3] 229-977-3 [4] 231-732-0 [5]	138-86-3 [1] 5989-27-5 [2] 5989-54-8 [3] 6876-12-6 [4] 7705-14-8 [5]	Flam.Liq. 3 Skin Irrit. 2 Skin Sens. 1 Aquatic Acute 1 Aquatic Chronic 1	H226 H315 H317 H400 H410	GHS02 GHS07 GHS09 Wng	H226 H315 H317 H410			C
601-030-00-2	tsüklopentaan	206-016-6	287-92-3	Flam.Liq. 2 Aquatic Chronic 3	H225 H412	GHS02 Dgr	H225 H412			
601-031-00-8	2,4,4-trimetüülpent-1-een	203-486-4	107-39-1	Flam.Liq. 2 Aquatic Chronic 2	H225 H411	GHS02 GHS09 Dgr	H225 H411			
601-032-00-3	benso[*a*]püreen; benso[*def*]krüseen	200-028-5	50-32-8	Carc. 1B Muta. 1B Repr. 1B Skin Sens. 1 Aquatic Acute 1 Aquatic Chronic 1	H350 H340 H360FD H317 H400 H410	GHS08 GHS07 GHS09 Dgr	H350 H340 H360FD H317 H410		Carc. 1B; H350: C ≥ 0,01 %	
601-033-00-9	bens[*a*]antratseen	200-280-6	56-55-3	Carc. 1B Aquatic Acute 1 Aquatic Chronic 1	H350 H400 H410	GHS08 GHS09 Dgr	H350 H410		M=100	

▼M16

Indeksinr	►M18 Keemiline nimetus ◄	EÜ nr	CASi nr	Klassifikatsioon		Märgistus			►M18 Konkreetsed sisalduse piirnormid, korrutustegurid ja ATEd (*) ◄	Märkused
				Ohuklasside ja -kategooriate koodid	Ohulausete koodid	Piktogrammide ja tunnussõnade koodid	Ohulausete koodid	Täiendavate ohulausete koodid		
601-034-00-4	bens[*e*]atsefenantrüleen	205-911-9	205-99-2	Carc. 1B Aquatic Acute 1 Aquatic Chronic 1	H350 H400 H410	GHS08 GHS09 Dgr	H350 H410			
601-035-00-X	benso[*j*]fluoranteen	205-910-3	205-82-3	Carc. 1B Aquatic Acute 1 Aquatic Chronic 1	H350 H400 H410	GHS08 GHS09 Dgr	H350 H410			
601-036-00-5	benso[*k*]fluoranteen	205-916-6	207-08-9	Carc. 1B Aquatic Acute 1 Aquatic Chronic 1	H350 H400 H410	GHS08 GHS09 Dgr	H350 H410			
601-037-00-0	*n*-heksaan	203-777-6	110-54-3	Flam.Liq. 2 Repr. 2 Asp. Tox. 1 STOT RE 2 * Skin Irrit. 2 STOT SE 3 Aquatic Chronic 2	H225 H361f *** H304 H373 ** H315 H336 H411	GHS02 GHS08 GHS07 GHS09 Dgr	H225 H361f *** H304 H373 ** H315 H336 H411		STOT RE 2; H373: C ≥ 5 %	
601-041-00-2	dibens[*a*,*h*]antratseen	200-181-8	53-70-3	Carc. 1B Aquatic Acute 1 Aquatic Chronic 1	H350 H400 H410	GHS08 GHS09 Dgr	H350 H410		Carc. 1B; H350: C ≥ 0,01 % M=100	

▼M16

Indeksinr	►M18 Keemiline nimetus ◄	EÜ nr	CASi nr	Klassifikatsioon		Märgistus			►M18 Konkreetsed sisalduse piirnormid, korrutustegurid ja ATEd (*) ◄	Märkused
				Ohuklasside ja -kategooriate koodid	Ohulausete koodid	Piktogrammide ja tunnussõnade koodid	Ohulausete koodid	Täiendavate ohulausete koodid		
601-042-00-8	bifenüül; difenüül	202-163-5	92-52-4	Eye Irrit. 2 STOT SE 3 Skin Irrit. 2 Aquatic Acute 1 Aquatic Chronic 1	H319 H335 H315 H400 H410	GHS07 GHS09 Wng	H319 H335 H315 H410			
601-043-00-3	1,2,4-trimetüülbenseen	202-436-9	95-63-6	Flam.Liq. 3 Acute Tox. 4 * Eye Irrit. 2 STOT SE 3 Skin Irrit. 2 Aquatic Chronic 2	H226 H332 H319 H335 H315 H411	GHS02 GHS07 GHS09 Wng	H226 H332 H319 H335 H315 H411			
601-044-00-9	3a,4,7,7a-tetrahüdro-4,7-meta-noindeen	201-052-9	77-73-6	Flam.Liq. 2 Acute Tox. 4 * Acute Tox. 4 * Eye Irrit. 2 STOT SE 3 Skin Irrit. 2 Aquatic Chronic 2	H225 H332 H302 H319 H335 H315 H411	GHS02 GHS07 GHS09 Dgr	H225 H332 H302 H319 H335 H315 H411			
601-045-00-4	1,2,3,4-tetrahüdronaftaleen	204-340-2	119-64-2	Eye Irrit. 2 Skin Irrit. 2 Aquatic Chronic 2	H319 H315 H411	GHS07 GHS09 Wng	H319 H315 H411	EUH019		

▼**M16**

Indeksinr	►**M18** Keemiline nimetus ◄	EÜ nr	CASi nr	Klassifikatsioon		Märgistus			►**M18** Konkreetsed sisalduse piirnormid, korrutustegurid ja ATEd (*) ◄	Märkused
				Ohuklasside ja -kategooriate koodid	Ohulausete koodid	Piktogrammide ja tunnussõnade koodid	Ohulausete koodid	Täiendavate ohulausete koodid		
601-046-00-X	7-metüülokta-1,6-dieen	404-210-7	42152-47-6	Flam.Liq. 3 Aquatic Acute 1 Aquatic Chronic 1	H226 H400 H410	GHS02 GHS09 Wng	H226 H410			
601-047-00-5	*m*-menta-1,3(8)-dieen	404-150-1	17092-80-7	Skin Irrit. 2 Aquatic Chronic 2	H315 H411	GHS07 GHS09 Wng	H315 H411			
601-048-00-0	krüseen	205-923-4	218-01-9	Carc. 1B Muta. 2 Aquatic Acute 1 Aquatic Chronic 1	H350 H341 H400 H410	GHS08 GHS09 Dgr	H350 H341 H410			
601-049-00-6	benso[*e*]püreen	205-892-7	192-97-2	Carc. 1B Aquatic Acute 1 Aquatic Chronic 1	H350 H400 H410	GHS08 GHS09 Dgr	H350 H410			
601-051-00-7	4-fenüülbut-1-een	405-980-7	768-56-9	Skin Irrit. 2 Aquatic Chronic 2	H315 H411	GHS07 GHS09 Wng	H315 H411			
601-052-00-2	naftaleen	202-049-5	91-20-3	Carc. 2 Acute Tox. 4 * Aquatic Acute 1 Aquatic Chronic 1	H351 H302 H400 H410	GHS07 GHS08 GHS09 Wng	H351 H302 H410			
601-053-00-8	nonüülfenool; [1] hargahelaga 4-nonüülfenool [2]	246-672-0 [1] 284-325-5 [2]	25154-52-3 [1] 84852-15-3 [2]	Repr. 2 Acute Tox. 4 * Skin Corr. 1B Aquatic Acute 1 Aquatic Chronic 1	H361fd H302 H314 H400 H410	GHS08 GHS05 GHS07 GHS09 Dgr	H361fd H302 H314 H410			

▼**M16**

Indeksinr	►**M18** Keemiline nimetus ◄	EÜ nr	CASi nr	Klassifikatsioon		Märgistus			►**M18** Konkreetsed sisalduse piirnormid, korrutustegurid ja ATEd (*) ◄	Märkused
				Ohuklasside ja -kategooriate koodid	Ohulausete koodid	Piktogrammide ja tunnussõnade koodid	Ohulausete koodid	Täiendavate ohulausete koodid		
601-054-00-3	järgmisi isomeere sisaldav reaktsioonimass: dibensüülbenseen; dibensüül(metüül)benseen; dibensüül(dimetüül)benseen; dibensüül(trimetüül)benseen;	405-570-8	—	Aquatic Acute 1 Aquatic Chronic 1	H400 H410	GHS09 Wng	H410			
601-055-00-9	järgmisi isomeere sisaldav reaktsioonimass: mono-(2-tetradetsüül)naftaleenid; di-(2-tetradetsüül)naftaleenid; tri-(2-tetradetsüül)naftaleenid	410-190-0	132983-41-6	Eye Irrit. 2 Aquatic Chronic 4	H319 H413	GHS07 Wng	H319 H413			
601-056-00-4	järgmisi isomeere sisaldav reaktsioonimass: metüüldifenüülmetaan; dimetüüldifenüülmetaan	405-470-4	73807-39-3	Skin Irrit. 2 Aquatic Acute 1 Aquatic Chronic 1	H315 H400 H410	GHS07 GHS09 Wng	H315 H410			
601-057-00-X	*N*-dodetsüül-[3-(4-(dimetüülamino)bensamido)propüül]dimetüülammooniumtosülaat	421-130-8	156679-41-3	Eye Dam. 1 Skin Sens. 1 Aquatic Acute 1 Aquatic Chronic 1	H318 H317 H400 H410	GHS05 GHS07 GHS09 Dgr	H318 H317 H410			
601-058-00-5	di-L-*para*-menteen	417-870-6	83648-84-4	Skin Irrit. 2 Skin Sens. 1 Aquatic Acute 1 Aquatic Chronic 1	H315 H317 H400 H410	GHS07 GHS09 Wng	H315 H317 H410			
601-059-00-0	metüül-2-bensülideen-3-oksobutüraat	420-940-9	15768-07-7	Eye Irrit. 2 Skin Irrit. 2 Aquatic Chronic 2	H319 H315 H411	GHS07 GHS09 Wng	H319 H315 H411			

▼M16

Indeksinr	►M18 Keemiline nimetus ◄	EÜ nr	CASi nr	Klassifikatsioon		Märgistus			►M18 Konkreetsed sisalduse piirnormid, korrutustegurid ja ATEd (*) ◄	Märkused
				Ohuklasside ja -kategooriate koodid	Ohulausete koodid	Piktogrammide ja tunnussõnade koodid	Ohulausete koodid	Täiendavate ohulausete koodid		
601-060-00-6	1,2-bis[4-fluoro-6-{4-sulfo-5-(2-(4-sulfonaftaleen-3-üülaso)-1-hüdroksü-3,6-disulfo-8-aminonaftaleen-7-üülaso)fenüülamino}-1,3,5-triasiin-2-üülamino]etaan; x – naatrium, y – kaalium, soolad x = 7,755; y = 0,245	417-610-1	155522-09-1	Skin Sens. 1	H317	GHS07 Wng	H317			
601-061-00-1	(etüül-1,2-etaandiüül)[-2-[[[(2-hüdroksüetüül)metüülamino]atsetüül]propüül]-ω-(nonüülfenoksü)-polü]oksü(metüül-1,2-etaandiüül)	418-960-8	—	Skin Corr. 1B Skin Sens. 1 Aquatic Chronic 2	H314 H317 H411	GHS05 GHS07 GHS09 Dgr	H314 H317 H411			
601-062-00-7	reaktsioonimass: hargahelaga triakontaan; hargahelaga dotriakontaan; hargahelaga tetratriakontaan; hargahelaga heksatriakontaan	417-030-9	151006-59-6	Aquatic Chronic 4	H413	—	H413			
601-063-00-2	hargahelaga tetrakosaani isomeere sisaldav reaktsioonimass	417-060-2	151006-61-0	Acute Tox. 4 * Aquatic Chronic 4	H332 H413	GHS07 Wng	H332 H413			
601-064-00-8	hargahelaga heksatriakontaan	417-070-7	151006-62-1	Aquatic Chronic 4	H413	—	H413			
601-065-00-3	reaktsioonimass: (1'α,3'α,6'α)-2,2,3',7',7'-pentametüülspiro-(1,3-dioksaan-5,2'-norkaraan); (1'α,3'β,6'α)-2,2,3',7',7'-pentametüülspiro-(1,3-dioksaan-5,2'-norkaraan)	416-930-9	—	Skin Irrit. 2 Aquatic Chronic 2	H315 H411	GHS07 GHS09 Wng	H315 H411			

▼M16

Indeksinr	►M18 Keemiline nimetus ◄	EÜ nr	CASi nr	Klassifikatsioon		Märgistus			►M18 Konkreetsed sisalduse piirnormid, korrutustegurid ja ATEd (*) ◄	Märkused
				Ohuklasside ja -kategooriate koodid	Ohulausete koodid	Piktogrammide ja tunnussõnade koodid	Ohulausete koodid	Täiendavate ohulausete koodid		
601-066-00-9	1-(4-(*trans*-4-heptüültsüklohek-süül)fenüül)etanoon	426-820-2	78531-60-9	Skin Sens. 1 Aquatic Chronic 4	H317 H413	GHS07 Wng	H317 H413			
601-067-00-4	trietüülarsenaat	427-700-2	15606-95-8	Carc. 1A Acute Tox. 3 * Acute Tox. 3 * Aquatic Acute 1 Aquatic Chronic 1	H350 H331 H301 H400 H410	GHS06 GHS08 GHS09 Dgr	H350 H331 H301 H410			
601-068-00-X	1,2-diatsetoksübut-3-een	421-720-5	18085-02-4	Acute Tox. 4 *	H302	GHS07 Wng	H302			
601-069-00-5	2-etüül-1-(2-(1,3-dioksanüül)e-tüül)püridiiniumbromiid	422-680-1	287933-44-2	Aquatic Chronic 3	H412	—	H412			
601-070-00-0	reaktsioonimass: hargahelaga ikosaan; hargahelaga dokosaan; hargahelaga tetrakosaan	417-050-8	151006-58-5	Acute Tox. 4 * Aquatic Chronic 4	H332 H413	GHS07 Wng	H332 H413			
601-071-00-6	1-dimetoksümetüül-2-nitroben-seen	423-830-9	20627-73-0	Skin Sens. 1 Aquatic Chronic 2	H317 H411	GHS07 GHS09 Wng	H317 H411			
601-072-00-1	reaktsioonimass: 1-(4-isopropüül-fenüül)-1-fenüületaan; 1-(3-isopropüülfenüül)-1-fenüüle-taan; 1-(2-isopropüülfenüül)-1-fenüüle-taan	430-690-2	52783-21-8	Skin Irrit. 2 Aquatic Acute 1 Aquatic Chronic 1	H315 H400 H410	GHS07 GHS09 Wng	H315 H410			

▼**M16**

Indeksinr	►**M18** Keemiline nimetus ◄	EÜ nr	CASi nr	Klassifikatsioon		Märgistus			►**M18** Konkreetsed sisalduse piirnormid, korrutustegurid ja ATEd (*) ◄	Märkused
				Ohuklasside ja -kategooriate koodid	Ohulausete koodid	Piktogrammide ja tunnussõnade koodid	Ohulausete koodid	Täiendavate ohulausete koodid		
601-073-00-7	1-bromo-3,5-difluorobenseen	416-710-2	461-96-1	Flam.Liq. 3 Acute Tox. 4 * STOT RE 2 * Skin Irrit. 2 Skin Sens. 1 Aquatic Acute 1 Aquatic Chronic 1	H226 H302 H373 ** H315 H317 H400 H410	GHS02 GHS08 GHS07 GHS09 Wng	H226 H302 H373 ** H315 H317 H410			
601-074-00-2	reaktsioonimass: 4-(2,2,3-trimetüültsüklopent-3-een-1-üül)-1-metüül-2-oksabitsüklo[2.2.2]oktaan; 1-(2,2,3-trimetüültsüklopent-3-een-1-üül)-5-metüül-6-oksabitsüklo[3.2.1]oktaan; spiro[tsükloheks-3-een-1-üül-[(4,5,6,6a-tetrahüdro-3,6',6',6'a-tetrametüül)-1,3'(3'a*H*)-[2*H*]tsüklopenta[*b*]furaan]; spiro[tsükloheks-3-een-1-üül-[4,5,6,6a-tetrahüdro-4,6',6',6'a-tetrametüül)-1,3'(3'a*H*)-[2*H*]tsüklopenta[*b*]]furaan]	422-040-1	—	Eye Irrit. 2 Skin Irrit. 2 Aquatic Chronic 2	H319 H315 H411	GHS07 GHS09 Wng	H319 H315 H411			
601-075-00-8	4,4'-bis(*N*-karbamoüül-4-metüülbenseensulfoonamiid)difenüülmetaan	418-770-5	151882-81-4	Carc. 2	H351	GHS08 Wng	H351			
601-076-00-3	etünüültsüklopropaan	425-430-1	6746-94-7	Flam.Liq. 2 Skin Irrit. 2 Eye Dam. 1 Aquatic Chronic 3	H225 H315 H318 H412	GHS02 GHS05 Dgr	H225 H315 H318 H412			

▼M16

Indeksinr	►M18 Keemiline nimetus ◄	EÜ nr	CASi nr	Klassifikatsioon		Märgistus			►M18 Konkreetsed sisalduse piirnormid, korrutustegurid ja ATEd (*) ◄	Märkused
				Ohuklasside ja -kategooriate koodid	Ohulausete koodid	Piktogrammide ja tunnussõnade koodid	Ohulausete koodid	Täiendavate ohulausete koodid		
601-077-00-9	reaktsioonimass: 1-heptüül-4-etüül-2,6,7-trioksabitsüklo[2.2.2]oktaan; 1-nonüül-4-etüül-2,6,7-trioksabitsüklo[2.2.2]oktaan	426-510-7	196965-91-0	Aquatic Acute 1 Aquatic Chronic 1	H400 H410	GHS09 Wng	H410			
601-078-00-4	reaktsioonimass: 1,7-dimetüül-2-[(3-metüülbitsüklo[2.2.1]hept-2-üül)metüül]bitsüklo[2.2.1]heptaan; 2,3-dimetüül-2-[(3-metüülbitsüklo[2.2.1]hept-2-üül)metüül]bitsüklo[2.2.1]heptaan	427-040-5	—	Skin Corr. 1B Aquatic Acute 1 Aquatic Chronic 1	H314 H400 H410	GHS05 GHS09 Dgr	H314 H410			
601-079-00-X	reaktsioonimass: *trans-trans*-tsükloheksadeka-1,9-dieen; *cis-trans*-tsükloheksadeka-1,9-dieen	429-620-3	—	Skin Irrit. 2 Skin Sens. 1 Aquatic Chronic 4	H315 H317 H413	GHS07 Wng	H315 H317 H413			
601-080-00-5	reaktsioonimass: *sec*-butüülfenüül(fenüül)metaan, isomeeride segu; 1-(*sec*-butüülfenüül(fenüül)-2-fenüületaan, isomeeride segu; 1-(*sec*-butüülfenüül)-1-fenüületaan, isomeeride segu	431-100-6	—	Aquatic Acute 1 Aquatic Chronic 1	H400 H410	GHS09 Wng	H410			
601-081-00-0	tsükloheksadeka-1,9-dieen	431-730-1	4277-06-9	Skin Irrit. 2 Skin Sens. 1 Aquatic Chronic 4	H315 H317 H413	GHS07 Wng	H315 H317 H413			

▼M16

Indeksinr	►M18 Keemiline nimetus ◄	EÜ nr	CASi nr	Klassifikatsioon		Märgistus			►M18 Konkreetsed sisalduse piirnormid, korrutustegurid ja ATEd (*) ◄	Märkused
				Ohuklasside ja -kategooriate koodid	Ohulausete koodid	Piktogrammide ja tunnussõnade koodid	Ohulausete koodid	Täiendavate ohulausete koodid		
601-082-00-6	reaktsioonimass: *endo*-2-metüül-*exo*-3-metüül-*exo*-2-[(*exo*-3-metüülbitsüklo[2.2.1]hept-*exo*-2-üül)metüül]bitsüklo[2.2.1]heptaan; *exo*-2-metüül-*exo*-3-metüül-*endo*-2-[(*endo*-3-metüülbitsüklo[2.2.1]-hept-*exo*-2-üül)metüül]bitsüklo[2.2.1]heptaan	434-420-4	—	Skin Irrit. 2 Eye Dam. 1 Aquatic Acute 1 Aquatic Chronic 1	H315 H318 H400 H410	GHS05 GHS09 Dgr	H315 H318 H410			
601-083-00-1	5-*endo*-heksüülbitsüklo[2.2.1]-hept-2-een	435-000-3	22094-83-3	Asp. Tox. 1 Skin Irrit. 2 Aquatic Chronic 4	H304 H315 H413	GHS08 GHS07 Dgr	H304 H315 H413			
601-084-00-7	reaktsioonimass: 5-*endo*-butüülbitsüklo[2.2.1]hept-2-een; 5-*exo*-butüülbitsüklo[2.2.1]hept-2-een (vahekorras 80:20)	435-180-3	—	Asp. Tox. 1 Skin Irrit. 2 Aquatic Acute 1 Aquatic Chronic 1	H304 H315 H400 H410	GHS08 GHS07 GHS09 Dgr	H304 H315 H410			
601-085-00-2	isopentaan; 2-metüülbutaan	201-142-8	78-78-4	Flam.Liq. 1 Asp. Tox. 1 STOT SE 3 Aquatic Chronic 2	H224 H304 H336 H411	GHS02 GHS08 GHS07 GHS09 Dgr	H224 H304 H336 H411	EUH066		
601-087-00-3	2,4,4-trimetüülpenteen	246-690-9	25167-70-8	Flam.Liq. 2 Asp. Tox. 1 STOT SE 3	H225 H304 H336	GHS02 GHS07 GHS08 Dgr	H225 H304 H336			D
601-088-00-9	4-vinüültsüklohekseen	202-848-9	100-40-3	Carc. 2	H351	GHS08 Wng	H351			
601-089-00-4	muskaluur; *cis*-trikos-9-een	248-505-7	27519-02-4	Skin Sens. 1B	H317	GHS07 Wng	H317			

▼**M16**

Indeksinr	►**M18** Keemiline nimetus ◄	EÜ nr	CASi nr	Klassifikatsioon		Märgistus			►**M18** Konkreetsed sisalduse piirnormid, korrutustegurid ja ATEd (*) ◄	Märkused
				Ohuklasside ja -kategooriate koodid	Ohulausete koodid	Piktogrammide ja tunnussõnade koodid	Ohulausete koodid	Täiendavate ohulausete koodid		
602-001-00-7	klorometaan; metüülkloriid	200-817-4	74-87-3	Flam.Gas 1 Press.Gas Carc. 2 STOT RE 2 *	H220 H351 H373 **	GHS02 GHS04 GHS08 Dgr	H220 H351 H373 **			U
602-002-00-2	bromometaan; metüülbromiid	200-813-2	74-83-9	Press.Gas Muta. 2 Acute Tox. 3 * Acute Tox. 3 * STOT RE 2 * Eye Irrit. 2 STOT SE 3 Skin Irrit. 2 Aquatic Acute 1 Ozone 1	H341 H331 H301 H373** H319 H335 H315 H400 H420	GHS04 GHS06 GHS08 GHS09 Dgr	H341 H331 H301 H373 ** H319 H335 H315 H400 H420			U
602-003-00-8	dibromometaan	200-824-2	74-95-3	Acute Tox. 4 * Aquatic Chronic 3	H332 H412	GHS07 Wng	H332 H412		*	
602-004-00-3	diklorometaan; metüleenkloriid	200-838-9	75-09-2	Carc. 2	H351	GHS08 Wng	H351			
602-005-00-9	metüüljodiid; jodometaan	200-819-5	74-88-4	Carc. 2 Acute Tox. 4 * Acute Tox. 3 * Acute Tox. 3 * STOT SE 3 Skin Irrit. 2	H351 H312 H331 H301 H335 H315	GHS06 GHS08 Dgr	H351 H312 H331 H301 H335 H315			
602-006-00-4	kloroform; triklorometaan	200-663-8	67-66-3	Carc. 2 Repr. 2 Acute Tox. 3 Acute Tox. 4 STOT RE 1 Eye Irrit. 2 Skin Irrit. 2	H351 H361d H331 H302 H372 H319 H315	GHS06 GHS08 Dgr	H351 H361d H331 H302 H372 H319 H315			

▼M16

Indeksinr	►M18 Keemiline nimetus ◄	EÜ nr	CASi nr	Klassifikatsioon		Märgistus			►M18 Konkreetsed sisalduse piirnormid, korrutustegurid ja ATEd (*) ◄	Märkused
				Ohuklasside ja -kategooriate koodid	Ohulausete koodid	Piktogrammide ja tunnussõnade koodid	Ohulausete koodid	Täiendavate ohulausete koodid		
602-007-00-X	bromoform; tribromometaan	200-854-6	75-25-2	Acute Tox. 3 * Acute Tox. 4 * Eye Irrit. 2 Skin Irrit. 2 Aquatic Chronic 2	H331 H302 H319 H315 H411	GHS06 GHS09 Dgr	H331 H302 H319 H315 H411			
602-008-00-5	süsiniktetrakloriid; tetraklorometaan	200-262-8	56-23-5	Carc. 2 Acute Tox. 3 * Acute Tox. 3 * Acute Tox. 3 * STOT RE 1 Aquatic Chronic 3 Ozone 1	H351 H331 H311 H301 H372** H412 H420	GHS06 GHS08 Dgr	H351 H331 H311 H301 H372 ** H412 H420		* STOT RE 1; H372:C≥1 % STOT RE 2; H373:0,2 % ≤C< 1 %	
602-009-00-0	kloroetaan	200-830-5	75-00-3	Flam.Gas 1 Press.Gas Carc. 2 Aquatic Chronic 3	H220 H351 H412	GHS02 GHS04 GHS08 Dgr	H220 H351 H412			U
602-010-00-6	1,2-dibromoetaan	203-444-5	106-93-4	Carc. 1B Acute Tox. 3 * Acute Tox. 3 * Acute Tox. 3 * Eye Irrit. 2 STOT SE 3 Skin Irrit. 2 Aquatic Chronic 2	H350 H331 H311 H301 H319 H335 H315 H411	GHS06 GHS08 GHS09 Dgr	H350 H331 H311 H301 H319 H335 H315 H411		*	

▼**M16**

Indeksinr	►**M18** Keemiline nimetus ◄	EÜ nr	CASi nr	Klassifikatsioon		Märgistus			►**M18** Konkreetsed sisalduse piirnormid, korrutustegurid ja ATEd (*) ◄	Märkused
				Ohuklasside ja -kategooriate koodid	Ohulausete koodid	Piktogrammide ja tunnussõnade koodid	Ohulausete koodid	Täiendavate ohulausete koodid		
602-011-00-1	1,1-dikloroetaan	200-863-5	75-34-3	Flam.Liq. 2 Acute Tox. 4 * Eye Irrit. 2 STOT SE 3 Aquatic Chronic 3	H225 H302 H319 H335 H412	GHS02 GHS07 Dgr	H225 H302 H319 H335 H412		*	
602-012-00-7	1,2-dikloroetaan; etüleendikloriid	203-458-1	107-06-2	Flam.Liq. 2 Carc. 1B Acute Tox. 4 * Eye Irrit. 2 STOT SE 3 Skin Irrit. 2	H225 H350 H302 H319 H335 H315	GHS02 GHS08 GHS07 Dgr	H225 H350 H302 H319 H335 H315			
602-013-00-2	1,1,1-trikloroetaan; metüülkloroform	200-756-3	71-55-6	Acute Tox. 4 * Ozone 1	H332 H420	GHS07 Wng	H332 H420			F
602-014-00-8	1,1,2-trikloroetaan	201-166-9	79-00-5	Carc. 2 Acute Tox. 4 * Acute Tox. 4 * Acute Tox. 4 *	H351 H332 H312 H302	GHS08 GHS07 Wng	H351 H332 H312 H302	EUH066	*	
602-015-00-3	1,1,2,2-tetrakloroetaan	201-197-8	79-34-5	Acute Tox. 2 * Acute Tox. 1 Aquatic Chronic 2	H330 H310 H411	GHS06 GHS09 Dgr	H330 H310 H411			
602-016-00-9	1,1,2,2-tetrabromoetaan	201-191-5	79-27-6	Acute Tox. 2 * Eye Irrit. 2 Aquatic Chronic 3	H330 H319 H412	GHS06 Dgr	H330 H319 H412			

▼M16

Indeksinr	►M18 Keemiline nimetus ◄	EÜ nr	CASi nr	Klassifikatsioon		Märgistus			►M18 Konkreetsed sisalduse piirnormid, korrutustegurid ja ATEd (*) ◄	Märkused
				Ohuklasside ja -kategooriate koodid	Ohulausete koodid	Piktogrammide ja tunnussõnade koodid	Ohulausete koodid	Täiendavate ohulausete koodid		
602-017-00-4	pentakloroetaan	200-925-1	76-01-7	Carc. 2 STOT RE 1 Aquatic Chronic 2	H351 H372 ** H411	GHS08 GHS09 Dgr	H351 H372 ** H411		STOT RE 1; H372: C≥ 1 % STOT RE 2; H373: 0,2 % ≤ C < 1 %	
602-018-00-X	1-kloropropaan; [1] 2-kloropropaan [2]	208-749-7 [1] 200-858-8 [2]	540-54-5 [1] 75-29-6 [2]	Flam.Liq. 2 Acute Tox. 4 * Acute Tox. 4 * Acute Tox. 4 *	H225 H332 H312 H302	GHS02 GHS07 Dgr	H225 H332 H312 H302			C
602-019-00-5	1-bromopropaan; *n*-propüülbromiid	203-445-0	106-94-5	Flam.Liq. 2 Repr. 1B STOT RE 2 * Eye Irrit. 2 STOT SE 3 Skin Irrit. 2 STOT SE 3	H225 H360FD H373 ** H319 H335 H315 H336	GHS02 GHS08 GHS07 Dgr	H225 H360FD H373 ** H319 H335 H315 H336			

▼M13

602-020-00-0	1,2-dikloropropaan; propüleendikloriid	201-152-2	78-87-5	Flam. Liq. 2 Carc. 1B Acute Tox. 4* Acute Tox. 4*	H225 H350 H332 H302	GHS02 GHS08 GHS07 Dgr	H225 H350 H332 H302			

▼M16

602-021-00-6	1,2-dibromo-3-kloropropaan	202-479-3	96-12-8	Carc. 1B Muta. 1B Repr. 1A Acute Tox. 3 * STOT RE 2 * Aquatic Chronic 3	H350 H340 H360F *** H301 H373 ** H412	GHS06 GHS08 Dgr	H350 H340 H360F *** H301 H373 ** H412			

▼M16

Indeksinr	►M18 Keemiline nimetus ◄	EÜ nr	CASi nr	Klassifikatsioon		Märgistus			►M18 Konkreetsed sisalduse piirnormid, korrutustegurid ja ATEd (*) ◄	Märkused
				Ohuklasside ja -kategooriate koodid	Ohulausete koodid	Piktogrammide ja tunnussõnade koodid	Ohulausete koodid	Täiendavate ohulausete koodid		
602-022-00-1	1-kloropentaan; [1] 2-kloropentaan; [2] 3-kloropentaan [3]	208-846-4 [1] 210-885-7 [2] 210-467-4 [3]	543-59-9 [1] 625-29-6 [2] 616-20-6 [3]	Flam.Liq. 2 Acute Tox. 4 * Acute Tox. 4 * Acute Tox. 4 *	H225 H332 H312 H302	GHS02 GHS07 Dgr	H225 H332 H312 H302			C
602-023-00-7	vinüülkloriid; kloroetüleen	200-831-0	75-01-4	Press.Gas Flam.Gas 1 Carc. 1A	H220 H350	GHS02 GHS08 Dgr	H220 H350			D U
602-024-00-2	bromoetüleen	209-800-6	593-60-2	Press.Gas Flam.Gas 1 Carc. 1B	H220 H350	GHS02 GHS08 Dgr	H220 H350			U
602-025-00-8	1,1-dikloroetüleen; vinülideenkloriid	200-864-0	75-35-4	Flam.Liq. 1 Carc. 2 Acute Tox. 4 *	H224 H351 H332	GHS02 GHS08 GHS07 Dgr	H224 H351 H332		*	D
602-026-00-3	1,2-dikloroetüleen; [1] *cis*-dikloroetüleen; [2] *trans*-dikloroetüleen [3]	208-750-2 [1] 205-859-7 [2] 205-860-2 [3]	540-59-0 [1] 156-59-2 [2] 156-60-5 [3]	Flam.Liq. 2 Acute Tox. 4 * Aquatic Chronic 3	H225 H332 H412	GHS02 GHS07 Dgr	H225 H332 H412		*	C
602-027-00-9	trikloroetüleen; trikloroeteen	201-167-4	79-01-6	Carc. 1B Muta. 2 Eye Irrit. 2 Skin Irrit. 2 STOT SE 3 Aquatic Chronic 3	H350 H341 H319 H315 H336 H412	GHS08 GHS07 Dgr	H350 H341 H319 H315 H336 H412			
602-028-00-4	tetrakloroetüleen	204-825-9	127-18-4	Carc. 2 Aquatic Chronic 2	H351 H411	GHS08 GHS09 Wng	H351 H411			

▼**M16**

Indeksinr	►**M18** Keemiline nimetus ◄	EÜ nr	CASi nr	Klassifikatsioon		Märgistus			►**M18** Konkreetsed sisalduse piirnormid, korrutustegurid ja ATEd (*) ◄	Märkused
				Ohuklasside ja -kategooriate koodid	Ohulausete koodid	Piktogrammide ja tunnussõnade koodid	Ohulausete koodid	Täiendavate ohulausete koodid		
602-029-00-X	3-kloropropeen; allüülkloriid	203-457-6	107-05-1	Flam.Liq. 2 Carc. 2 Muta. 2 Acute Tox. 4 * Acute Tox. 4 * Acute Tox. 4 * STOT RE 2 * Eye Irrit. 2 STOT SE 3 Skin Irrit. 2 Aquatic Acute 1	H225 H351 H341 H332 H312 H302 H373 ** H319 H335 H315 H400	GHS02 GHS08 GHS07 GHS09 Dgr	H225 H351 H341 H332 H312 H302 H373 ** H319 H335 H315 H400			D
602-030-00-5	1,3-dikloropropeen; [1] (*Z*)-1,3-dikloropropeen [2]	208-826-5 [1] 233-195-8 [2]	542-75-6 [1] 10061-01-5 [2]	Flam.Liq. 3 Acute Tox. 3 * Acute Tox. 3 * Acute Tox. 4 * Asp. Tox. 1 Eye Irrit. 2 STOT SE 3 Skin Irrit. 2 Skin Sens. 1 Aquatic Acute 1 Aquatic Chronic 1	H226 H311 H301 H332 H304 H319 H335 H315 H317 H400 H410	GHS02 GHS06 GHS08 GHS09 Dgr	H226 H311 H301 H332 H304 H319 H335 H315 H317 H410			C D
602-031-00-0	1,1-dikloropropeen	209-253-3	563-58-6	Flam.Liq. 2 Acute Tox. 3 * Aquatic Chronic 3	H225 H301 H412	GHS02 GHS06 Dgr	H225 H301 H412			

▼M16

Indeksinr	►M18 Keemiline nimetus ◄	EÜ nr	CASi nr	Klassifikatsioon		Märgistus			►M18 Konkreetsed sisalduse piirnormid, korrutustegurid ja ATEd (*) ◄	Märkused
				Ohuklasside ja -kategooriate koodid	Ohulausete koodid	Piktogrammide ja tunnussõnade koodid	Ohulausete koodid	Täiendavate ohulausete koodid		
602-032-00-6	3-kloro-2-metüülpropeen	209-251-2	563-47-3	Flam.Liq. 2 Acute Tox. 4 * Acute Tox. 4 * Skin Corr. 1B Skin Sens. 1 Aquatic Chronic 2	H225 H332 H302 H314 H317 H411	GHS02 GHS05 GHS07 GHS09 Dgr	H225 H332 H302 H314 H317 H411			
▼M13 602-033-00-1	klorobenseen	203-628-5	108-90-7	Flam. Liq. 3 Acute Tox. 4 Skin Irrit. 2 Aquatic Chronic 2	H226 H332 H315 H411	GHS02 GHS07 GHS09 Wng	H226 H332 H315 H411			
▼M16 602-034-00-7	1,2-diklorobenseen; *o*-diklorobenseen	202-425-9	95-50-1	Acute Tox. 4 * Eye Irrit. 2 STOT SE 3 Skin Irrit. 2 Aquatic Acute 1 Aquatic Chronic 1	H302 H319 H335 H315 H400 H410	GHS07 GHS09 Wng	H302 H319 H335 H315 H410		*	
602-035-00-2	1,4-diklorobenseen; *p*-diklorobenseen	203-400-5	106-46-7	Carc. 2 Eye Irrit. 2 Aquatic Acute 1 Aquatic Chronic 1	H351 H319 H400 H410	GHS08 GHS09 Wng	H351 H319 H410			
602-036-00-8	kloropreen (stabiliseeritud); 2-klorobuta-1,3-dieen (stabiliseeritud)	204-818-0	126-99-8	Flam.Liq. 2 Carc. 1B Acute Tox. 4 * Acute Tox. 4 * STOT RE 2 * Eye Irrit. 2 STOT SE 3 Skin Irrit. 2	H225 H350 H332 H302 H373 ** H319 H335 H315	GHS02 GHS08 GHS07 Dgr	H225 H350 H332 H302 H373 ** H319 H335 H315			D

▼**M16**

Indeksinr	►**M18** Keemiline nimetus ◄	EÜ nr	CASi nr	Klassifikatsioon		Märgistus			►**M18** Konkreetsed sisalduse piirnormid, korrutustegurid ja ATEd (*) ◄	Märkused
				Ohuklasside ja -kategooriate koodid	Ohulausete koodid	Piktogrammide ja tunnussõnade koodid	Ohulausete koodid	Täiendavate ohulausete koodid		
602-037-00-3	α-klorotolueen; bensüülkloriid	202-853-6	100-44-7	Carc. 1B Acute Tox. 3 * Acute Tox. 4 * STOT RE 2 * STOT SE 3 Skin Irrit. 2 Eye Dam. 1	H350 H331 H302 H373 ** H335 H315 H318	GHS06 GHS08 GHS05 Dgr	H350 H331 H302 H373 ** H335 H315 H318			
602-038-00-9	α, α,α-triklorotolueen; bensotrikloriid	202-634-5	98-07-7	Carc. 1B Acute Tox. 3 * Acute Tox. 4 * STOT SE 3 Skin Irrit. 2 Eye Dam. 1	H350 H331 H302 H335 H315 H318	GHS06 GHS08 GHS05 Dgr	H350 H331 H302 H335 H315 H318			
602-039-00-4	polüklorobifenüülid; PCB	215-648-1	1336-36-3	STOT RE 2 * Aquatic Acute 1 Aquatic Chronic 1	H373 ** H400 H410	GHS08 GHS09 Wng	H373 ** H410		STOT RE 2; H373: C ≥ 0,005 %	C
602-040-00-X	2-klorotolueen; [1] 3-klorotolueen; [2] 4-klorotolueen; [3] klorotolueen [4]	202-424-3 [1] 203-580-5 [2] 203-397-0 [3] 246-698-2 [4]	95-49-8 [1] 108-41-8 [2] 106-43-4 [3] 25168-05-2 [4]	Acute Tox. 4 * Aquatic Chronic 2	H332 H411	GHS07 GHS09 Wng	H332 H411			C
602-041-00-5	pentakloronaftaleen	215-320-8	1321-64-8	Acute Tox. 4 * Acute Tox. 4 * Eye Irrit. 2 Skin Irrit. 2 Aquatic Acute 1 Aquatic Chronic 1	H312 H302 H319 H315 H400 H410	GHS07 GHS09 Wng	H312 H302 H319 H315 H410			C

▼**M16**

Indeksinr	►**M18** Keemiline nimetus ◄	EÜ nr	CASi nr	Klassifikatsioon		Märgistus			►**M18** Konkreetsed sisalduse piirnormid, korrutustegurid ja ATEd (*) ◄	Märkused
				Ohuklasside ja -kategooriate koodid	Ohulausete koodid	Piktogrammide ja tunnussõnade koodid	Ohulausete koodid	Täiendavate ohulausete koodid		
602-042-00-0	1,2,3,4,5,6-heksaklorotsüklohek-saanid, välja arvatud need, mis on nimetatud mujal selles lisas	—	—	Carc. 2 Acute Tox. 3 * Acute Tox. 4 * Aquatic Acute 1 Aquatic Chronic 1	H351 H301 H312 H400 H410	GHS06 GHS08 GHS09 Dgr	H351 H301 H312 H410			A C
602-043-00-6	lindaan (ISO); γ-HCH või γ-BHC; γ-1,2,3,4,5,6-heksaklorotsüklo-heksaan	200-401-2	58-89-9	Acute Tox. 3 * Acute Tox. 4 * Acute Tox. 4 * STOT RE 2 * Lact. Aquatic Acute 1 Aquatic Chronic 1	H301 H332 H312 H373 ** H362 H400 H410	GHS06 GHS08 GHS09 Dgr	H301 H332 H312 H373 ** H362 H410		M=10	
602-044-00-1	kamfekloor (ISO); toksafeen;	232-283-3	8001-35-2	Carc. 2 Acute Tox. 3 * Acute Tox. 4 * STOT SE 3 Skin Irrit. 2 Aquatic Acute 1 Aquatic Chronic 1	H351 H301 H312 H335 H315 H400 H410	GHS06 GHS08 GHS09 Dgr	H351 H301 H312 H335 H315 H410			
602-045-00-7	DDT (ISO); klofenotaan (INN); dikofaan; 1,1,1-trikloro-2,2-bis(4-klorofenüül)etaan; diklorodife-nüültrikloroetaan	200-024-3	50-29-3	Carc. 2 Acute Tox. 3 * STOT RE 1 Aquatic Acute 1 Aquatic Chronic 1	H351 H301 H372 ** H400 H410	GHS06 GHS08 GHS09 Dgr	H351 H301 H372 ** H410			

▼**M16**

Indeksinr	►**M18** Keemiline nimetus ◄	EÜ nr	CASi nr	Klassifikatsioon		Märgistus			►**M18** Konkreetsed sisalduse piirnormid, korrutustegurid ja ATEd (*) ◄	Märkused
				Ohuklasside ja -kategooriate koodid	Ohulausete koodid	Piktogrammide ja tunnussõnade koodid	Ohulausete koodid	Täiendavate ohulausete koodid		
602-046-00-2	heptakloor (ISO); 1,4,5,6,7,8,8-heptakloro-3a,4,7,7a-tetrahüdro-4,7-meta-noindeen	200-962-3	76-44-8	Carc. 2 Acute Tox. 3 * Acute Tox. 3 * STOT RE 2 * Aquatic Acute 1 Aquatic Chronic 1	H351 H311 H301 H373 ** H400 H410	GHS06 GHS08 GHS09 Dgr	H351 H311 H301 H373 ** H410			
602-047-00-8	klordaan (ISO); 1,2,4,5,6,7,8,8-oktakloro-3a,4,7,7a-tetrahüdro-4,7-meta-noindaan	200-349-0	57-74-9	Carc. 2 Acute Tox. 4 * Acute Tox. 4 * Aquatic Acute 1 Aquatic Chronic 1	H351 H312 H302 H400 H410	GHS08 GHS07 GHS09 Wng	H351 H312 H302 H410			
602-048-00-3	aldriin (ISO)	206-215-8	309-00-2	Carc. 2 Acute Tox. 3 * Acute Tox. 3 * STOT RE 1 Aquatic Acute 1 Aquatic Chronic 1	H351 H311 H301 H372 ** H400 H410	GHS06 GHS08 GHS09 Dgr	H351 H311 H301 H372 ** H410			
602-049-00-9	dieldriin (ISO)	200-484-5	60-57-1	Carc. 2 Acute Tox. 1 Acute Tox. 3 * STOT RE 1 Aquatic Acute 1 Aquatic Chronic 1	H351 H310 H301 H372 ** H400 H410	GHS06 GHS08 GHS09 Dgr	H351 H310 H301 H372 ** H410			

▼**M16**

Indeksinr	►**M18** Keemiline nimetus ◄	EÜ nr	CASi nr	Klassifikatsioon		Märgistus			►**M18** Konkreetsed sisalduse piirnormid, korrutustegurid ja ATEd (*) ◄	Märkused
				Ohuklasside ja -kategooriate koodid	Ohulausete koodid	Piktogrammide ja tunnussõnade koodid	Ohulausete koodid	Täiendavate ohulausete koodid		
602-050-00-4	isodriin; (1α,4α,4aβ,5β,8β,8aβ)-1,2,3,4,10,10-heksakloro-1,4,4a,5,8,8a-heksahüdro-1,4:5,8-dimetanonaftaleen	207-366-2	465-73-6	Acute Tox. 2 * Acute Tox. 1 Acute Tox. 2 * Aquatic Acute 1 Aquatic Chronic 1	H330 H310 H300 H400 H410	GHS06 GHS09 Dgr	H330 H310 H300 H410		M=100	
602-051-00-X	endriin (ISO); 1,2,3,4,10,10-heksakloro-6,7-epoksü-1,4,4a,5,6,7,8,8a-oktahüdro-1,4:5,8-dimetanonaftaleen	200-775-7	72-20-8	Acute Tox. 2 * Acute Tox. 3 * Aquatic Acute 1 Aquatic Chronic 1	H300 H311 H400 H410	GHS06 GHS09 Dgr	H300 H311 H410			
602-052-00-5	endosulfaan (ISO); 1,2,3,4,7,7-heksakloro-8,9,10-trinorborn-2-een-5,6-üleendimetüleensulfit; 1,4,5,6,7,7-heksakloro-8,9,10-trinorborn-5-een-2,3-üleendimetüleensulfit	204-079-4	115-29-7	Acute Tox. 2 * Acute Tox. 2 * Acute Tox. 4 * Aquatic Acute 1 Aquatic Chronic 1	H330 H300 H312 H400 H410	GHS06 GHS09 Dgr	H330 H300 H312 H410			
602-053-00-0	isobensaan (ISO); 1,3,4,5,6,7,8,8-oktakloro-1,3,3a,4,7,7a-heksahüdro-4,7-metanoisobensofuraan	206-045-4	297-78-9	Acute Tox. 1 Acute Tox. 2 * Aquatic Acute 1	H310 H300 H400	GHS06 GHS09 Dgr	H310 H300 H400			

▼M16

Indeksinr	►M18 Keemiline nimetus ◄	EÜ nr	CASi nr	Klassifikatsioon		Märgistus			►M18 Konkreetsed sisalduse piirnormid, korrutustegurid ja ATEd (*) ◄	Märkused
				Ohuklasside ja -kategooriate koodid	Ohulausete koodid	Piktogrammide ja tunnussõnade koodid	Ohulausete koodid	Täiendavate ohulausete koodid		
602-054-00-6	3-jodopropene; allüüljodiid	209-130-4	556-56-9	Flam.Liq. 2 Skin Corr. 1B	H225 H314	GHS02 GHS05 Dgr	H225 H314			
602-055-00-1	bromoetaan; etüülbromiid	200-825-8	74-96-4	Flam.Liq. 2 Carc. 2 Acute Tox. 4 * Acute Tox. 4 *	H225 H351 H332 H302	GHS02 GHS08 GHS07 Dgr	H225 H351 H332 H302			
602-056-00-7	α, α,α-trifluorotolueen; bensotrifluoriid	202-635-0	98-08-8	Flam.Liq. 2 Aquatic Chronic 2	H225 H411	GHS02 GHS09 Dgr	H225 H411			
602-057-00-2	α-bromotoluene; bensüülbromiid	202-847-3	100-39-0	Eye Irrit. 2 STOT SE 3 Skin Irrit. 2	H319 H335 H315	GHS07 Wng	H319 H335 H315			
602-058-00-8	α, α-diklorotolueen; bensülideenkloriid; bensaalkloriid	202-709-2	98-87-3	Carc. 2 Acute Tox. 3 * Acute Tox. 4 * STOT SE 3 Skin Irrit. 2 Eye Dam. 1	H351 H331 H302 H335 H315 H318	GHS06 GHS08 GHS05 Dgr	H351 H331 H302 H335 H315 H318			
602-059-00-3	1-klorobutaan; butüülkloriid	203-696-6	109-69-3	Flam.Liq. 2	H225	GHS02 Dgr	H225			
602-060-00-9	bromobenseen	203-623-8	108-86-1	Flam.Liq. 3 Skin Irrit. 2 Aquatic Chronic 2	H226 H315 H411	GHS02 GHS07 GHS09 Wng	H226 H315 H411			

▼**M16**

Indeksinr	►**M18** Keemiline nimetus ◄	EÜ nr	CASi nr	Klassifikatsioon		Märgistus			►**M18** Konkreetsed sisalduse piirnormid, korrutustegurid ja ATEd (*) ◄	Märkused
				Ohuklasside ja -kategooriate koodid	Ohulausete koodid	Piktogrammide ja tunnussõnade koodid	Ohulausete koodid	Täiendavate ohulausete koodid		
602-061-00-4	heksafluoropropeen; heksafluoropropüleen	204-127-4	116-15-4	Press.Gas Acute Tox. 4 * STOT SE 3	H332 H335	GHS07 Wng	H332 H335			U
602-062-00-X	1,2,3-trikloropropaan	202-486-1	96-18-4	Carc. 1B Repr. 1B Acute Tox. 4 * Acute Tox. 4 * Acute Tox. 4 *	H350 H360F *** H332 H312 H302	GHS08 GHS07 Dgr	H350 H360F *** H332 H312 H302			D
602-063-00-5	heptakloroepoksiid; 2,3-epoksü-1,4,5,6,7,8,8-heptakloro-3a,4,7,7a-tetrahüdro-4,7-metanoindaan	213-831-0	1024-57-3	Carc. 2 Acute Tox. 3 * STOT RE 2 * Aquatic Acute 1 Aquatic Chronic 1	H351 H301 H373 ** H400 H410	GHS06 GHS08 GHS09 Dgr	H351 H301 H373 ** H410			
602-064-00-0	1,3-dikloro-2-propanool	202-491-9	96-23-1	Carc. 1B Acute Tox. 3 * Acute Tox. 4 *	H350 H301 H312	GHS06 GHS08 Dgr	H350 H301 H312			
602-065-00-6	heksaklorobenseen	204-273-9	118-74-1	Carc. 1B STOT RE 1 Aquatic Acute 1 Aquatic Chronic 1	H350 H372 ** H400 H410	GHS08 GHS09 Dgr	H350 H372 ** H410			
602-066-00-1	tetrakloro-*p*-bensokinoon	204-274-4	118-75-2	Eye Irrit. 2 Skin Irrit. 2 Aquatic Acute 1 Aquatic Chronic 1	H319 H315 H400 H410	GHS07 GHS09 Wng	H319 H315 H410			

▼**M16**

Indeksinr	►**M18** Keemiline nimetus ◄	EÜ nr	CASi nr	Klassifikatsioon		Märgistus			►**M18** Konkreetsed sisalduse piirnormid, korrutustegurid ja ATEd (*) ◄	Märkused
				Ohuklasside ja -kategooriate koodid	Ohulausete koodid	Piktogrammide ja tunnussõnade koodid	Ohulausete koodid	Täiendavate ohulausete koodid		
602-067-00-7	1,3-diklorobenseen	208-792-1	541-73-1	Acute Tox. 4 * Aquatic Chronic 2	H302 H411	GHS07 GHS09 Wng	H302 H411			
602-068-00-2	etüleenbis(trikloroatsetaat)	219-732-9	2514-53-6	Skin Irrit. 2	H315	GHS07 Wng	H315			
602-069-00-8	dikloroatsetüleen	—	7572-29-4	Unst. Expl. Carc. 2 STOT RE 2 *	H200 H351 H373 **	GHS01 GHS08 Wng	H200 H351 H373 **			
602-070-00-3	3-kloro-4,5,α, α,α-pentafluorotolueen	401-930-3	77227-99-7	Flam.Liq. 3 Acute Tox. 4 * Acute Tox. 4 * Aquatic Acute 1	H226 H332 H302 H400	GHS02 GHS07 GHS09 Wng	H226 H332 H302 H400			
602-071-00-9	bromobensüülbromotolueen, isomeere sisaldav reaktsioonimass	402-210-1	99688-47-8	STOT RE 2 * Skin Sens. 1 Aquatic Acute 1 Aquatic Chronic 1	H373 ** H317 H400 H410	GHS08 GHS07 GHS09 Wng	H373 ** H317 H410			
602-072-00-4	dikloro[(diklorofenüül)metüül]-metüülbenseen, isomeere sisaldav reaktsioonimass; (diklorofenüül)(diklorotolüül)metaan (IUPAC), isomeere sisaldav reaktsioonimass	278-404-3	76253-60-6	Aquatic Acute 1 Aquatic Chronic 1	H400 H410	GHS09 Wng	H410			

▼**M16**

Indeksinr	►**M18** Keemiline nimetus ◄	EÜ nr	CASi nr	Klassifikatsioon		Märgistus			►**M18** Konkreetsed sisalduse piirnormid, korrutustegurid ja ATEd (*) ◄	Märkused
				Ohuklasside ja -kategooriate koodid	Ohulausete koodid	Piktogrammide ja tunnussõnade koodid	Ohulausete koodid	Täiendavate ohulausete koodid		
602-073-00-X	1,4-diklorobut-2-een	212-121-8	764-41-0	Carc. 1B Acute Tox. 2 * Acute Tox. 3 * Acute Tox. 3 * Skin Corr. 1B Aquatic Acute 1 Aquatic Chronic 1	H350 H330 H311 H301 H314 H400 H410	GHS06 GHS08 GHS05 GHS09 Dgr	H350 H330 H311 H301 H314 H410		Carc. 1B; H350: C ≥ 0,01 % STOT SE 3; H335:C≥5 %	
602-074-00-5	pentaklorobenseen	210-172-0	608-93-5	Flam. Sol. 1 Acute Tox. 4 * Aquatic Acute 1 Aquatic Chronic 1	H228 H302 H400 H410	GHS02 GHS07 GHS09 Dgr	H228 H302 H410			T
602-075-00-0	4,4,5,5-tetrakloro-1,3-dioksolaan-2-oon	404-060-2	22432-68-4	Acute Tox. 2 * Acute Tox. 4 * Skin Corr. 1B	H330 H302 H314	GHS06 GHS05 Dgr	H330 H302 H314			
602-076-00-6	2,3,4-triklorobut-1-een	219-397-9	2431-50-7	Carc. 2 Acute Tox. 3 * Acute Tox. 4 * Eye Irrit. 2 STOT SE 3 Skin Irrit. 2 Aquatic Acute 1 Aquatic Chronic 1	H351 H331 H302 H319 H335 H315 H400 H410	GHS06 GHS08 GHS09 Dgr	H351 H331 H302 H319 H335 H315 H410		Carc. 2; H351: C ≥ 0,1 %	
602-077-00-1	dodekakloropentatsü-klo[5.2.1.02,6.03,9.05,8]dekaan; mireks	219-196-6	2385-85-5	Carc. 2 Repr. 2 Lact. Acute Tox. 4 * Acute Tox. 4 * Aquatic Acute 1 Aquatic Chronic 1	H351 H361fd H362 H312 H302 H400 H410	GHS08 GHS07 GHS09 Wng	H351 H361fd H362 H312 H302 H410			

▼**M16**

Indeksinr	►**M18** Keemiline nimetus ◄	EÜ nr	CASi nr	Klassifikatsioon		Märgistus			►**M18** Konkreetsed sisalduse piirnormid, korrutustegurid ja ATEd (*) ◄	Märkused
				Ohuklasside ja -kategooriate koodid	Ohulausete koodid	Piktogrammide ja tunnussõnade koodid	Ohulausete koodid	Täiendavate ohulausete koodid		
602-078-00-7	heksaklorotsüklopentadieen	201-029-3	77-47-4	Acute Tox. 2 * Acute Tox. 3 * Acute Tox. 4 * Skin Corr. 1B Aquatic Acute 1 Aquatic Chronic 1	H330 H311 H302 H314 H400 H410	GHS06 GHS05 GHS09 Dgr	H330 H311 H302 H314 H410			
602-079-00-2	2,3-dikloropropeen; 2,3-dikloropropüleen	201-153-8	78-88-6	Flam.Liq. 2 Muta. 2 Acute Tox. 4 * Acute Tox. 4 * Acute Tox. 4 * STOT SE 3 Skin Irrit. 2 Eye Dam. 1 Aquatic Chronic 3	H225 H341 H332 H312 H302 H335 H315 H318 H412	GHS02 GHS08 GHS05 GHS07 Dgr	H225 H341 H332 H312 H302 H335 H315 H318 H412			
602-080-00-8	$C_{10–13}$-kloroalkaanid; klooritud $C_{10–13}$-parafiinid	287-476-5	85535-84-8	Carc. 2 Aquatic Acute 1 Aquatic Chronic 1	H351 H400 H410	GHS08 GHS09 Wng	H351 H410	EUH066		
602-081-00-3	2-kloro-4,5-difluorobensoehape	405-380-5	—	Acute Tox. 4 * Acute Tox. 4 * Eye Dam. 1 Skin Sens. 1	H312 H302 H318 H317	GHS05 GHS07 Dgr	H312 H302 H318 H317			
602-082-00-9	2,2,6,6-tetrakis(bromometüül)-4-oksaheptaan-1,7-diool	408-020-5	109678-33-3	Skin Sens. 1 Aquatic Chronic 2	H317 H411	GHS07 GHS09 Wng	H317 H411			

▼**M16**

Indeksinr	►**M18** Keemiline nimetus ◄	EÜ nr	CASi nr	Klassifikatsioon		Märgistus			►**M18** Konkreetsed sisalduse piirnormid, korrutustegurid ja ATEd (*) ◄	Märkused
				Ohuklasside ja -kategooriate koodid	Ohulausete koodid	Piktogrammide ja tunnussõnade koodid	Ohulausete koodid	Täiendavate ohulausete koodid		
602-083-00-4	difenüüleetri pentabromoderivaat; pentabromodifenüüleeter	251-084-2	32534-81-9	STOT RE 2 * Lact. Aquatic Acute 1 Aquatic Chronic 1	H373 ** H362 H400 H410	GHS08 GHS09 Wng	H373 ** H362 H410			
602-084-00-X	1,1-dikloro-1-fluoroetaan	404-080-1	1717-00-6	Aquatic Chronic 3 Ozone 1	H412 H420	GHS07 Wng	H412 H420			
602-085-00-5	2-bromopropaan	200-855-1	75-26-3	Flam.Liq. 2 Repr. 1[a] STOT RE 2 *	H225 H360F *** H373 **	GHS02 GHS08 Dgr	H225 H360F *** H373 **	EUH066		
602-086-00-0	trifluorojodometaan; trifluorometüüljodiid	219-014-5	2314-97-8	Muta. 2	H341	GHS08 Wng	H341			
602-087-00-6	1,2,4-triklorobenseen	204-428-0	120-82-1	Acute Tox. 4 * Skin Irrit. 2 Aquatic Acute 1 Aquatic Chronic 1	H302 H315 H400 H410	GHS07 GHS09 Wng	H302 H315 H410			
602-088-00-1	2,3-dibromopropaan-1-ool; 2,3-dibromo-1-propanool	202-480-9	96-13-9	Carc. 1B Repr. 2 Acute Tox. 3 * Acute Tox. 4 * Acute Tox. 4 * Aquatic Chronic 3	H350 H361f *** H311 H332 H302 H412	GHS08 GHS07 Dgr	H350 H361f *** H311 H332 H302 H412			
602-089-00-7	4-bromo-2-klorofluorobenseen	405-580-2	60811-21-4	Acute Tox. 4 * Skin Irrit. 2 Aquatic Acute 1 Aquatic Chronic 1	H302 H315 H400 H410	GHS07 GHS09 Wng	H302 H315 H410			

▼**M16**

Indeksinr	►**M18** Keemiline nimetus ◄	EÜ nr	CASi nr	Klassifikatsioon		Märgistus			►**M18** Konkreetsed sisalduse piirnormid, korrutustegurid ja ATEd (*) ◄	Märkused
				Ohuklasside ja -kategooriate koodid	Ohulausete koodid	Piktogrammide ja tunnussõnade koodid	Ohulausete koodid	Täiendavate ohulausete koodid		
602-090-00-2	1-allüül-3-kloro-4-fluorobenseen	406-630-6	121626-73-1	Skin Irrit. 2 Aquatic Chronic 2	H315 H411	GHS07 GHS09 Wng	H315 H411			
602-091-00-8	1,3-dikloro-4-fluorobenseen	406-160-1	1435-48-9	Acute Tox. 4 * STOT RE 2 * Skin Irrit. 2	H302 H373 ** H315 H411	GHS08 GHS07 Wng	H302 H373 ** H315 H411			
602-092-00-3	1-bromo-3,4,5-trifluorobenseen	418-480-9	138526-69-9	Flam.Liq. 3 Carc. 2 Skin Irrit. 2 Eye Dam. 1 Aquatic Chronic 2	H226 H351 H315 H318 H411	GHS02 GHS08 GHS05 GHS09 Dgr	H226 H351 H315 H318 H411			
602-093-00-9	α, α,α,4-tetraklorotolueen; *p*-klorobensotrikloriid	226-009-1	5216-25-1	Carc. 1B Repr. 2 STOT RE 1 Acute Tox. 4 * Acute Tox. 4 * STOT SE 3 Skin Irrit. 2	H350 H361f *** H372 ** H312 H302 H335 H315	GHS08 GHS07 Dgr	H350 H361f *** H372 ** H312 H302 H335 H315			
602-094-00-4	difenüüleeter; oktabromoderivaat	251-087-9	32536-52-0	Repr. 1B	H360Df	GHS08 Dgr	H360Df			
602-095-00-X	$C_{14–17}$-kloroalkaanid; klooritud $C_{14–17}$-parafiinid	287-477-0	85535-85-9	Lact. Aquatic Acute 1 Aquatic Chronic 1	H362 H400 H410	GHS09 Wng	H362 H410	EUH066		

▼**M16**

Indeksinr	►**M18** Keemiline nimetus ◄	EÜ nr	CASi nr	Klassifikatsioon		Märgistus			►**M18** Konkreetsed sisalduse piirnormid, korrutustegurid ja ATEd (*) ◄	Märkused
				Ohuklasside ja -kategooriate koodid	Ohulausete koodid	Piktogrammide ja tunnussõnade koodid	Ohulausete koodid	Täiendavate ohulausete koodid		
602-096-00-5	malahhiitrohelise vesinikkloriid; [1] malahhiitrohelise oksalaat [2]	209-322-8 [1] 219-441-7 [2]	569-64-2 [1] 2437-29-8 [2]	Repr. 2 Acute Tox. 4 * Eye Dam. 1 Aquatic Acute 1 Aquatic Chronic 1	H361d *** H302 H318 H400 H410	GHS08 GHS05 GHS07 GHS09 Dgr	H361d *** H302 H318 H410			
602-097-00-0	1-bromo-9-(4,4,5,5,5-pentafluoropentüültio)nonaan	422-850-5	148757-89-5	Skin Sens. 1 Aquatic Acute 1 Aquatic Chronic 1	H317 H400 H410	GHS07 GHS09 Wng	H317 H410			
602-098-00-6	2-(3-bromofenoksü)tetrahüdro-2*H*-püraan	429-030-6	57999-49-2	Skin Sens. 1 Aquatic Chronic 2	H317 H411	GHS07 GHS09 Wng	H317 H411			
602-099-00-1	3-(4-fluorofenüül)-2-metüülpropionüülkloriid	426-370-7	—	Skin Corr. 1A Acute Tox. 4 * Aquatic Chronic 3	H314 H302 H412	GHS05 GHS07 Dgr	H314 H302 H412	EUH014 EUH029		
602-100-00-5	reaktsioonimass: (*R*,*R*)-1,1,1,2,2,3,4,5,5,5-dekafluoropentaan; (*S*,*S*)-1,1,1,2,2,3,4,5,5,5-dekafluoropentaan	420-640-8	—	Aquatic Chronic 3	H412	—	H412			
602-101-00-0	2-kloro-4-fluoro-5-nitrofenüül(isobutüül)karbonaat	427-020-6	141772-37-4	STOT RE 2 * Skin Sens. 1 Aquatic Acute 1 Aquatic Chronic 1	H373** H317 H400 H410	GHS08 GHS07 GHS09 Wng	H373** H317 H410			

▼M16

Indeksinr	►M18 Keemiline nimetus ◄	EÜ nr	CASi nr	Klassifikatsioon		Märgistus			►M18 Konkreetsed sisalduse piirnormid, korrutustegurid ja ATEd (*) ◄	Märkused
				Ohuklasside ja -kategooriate koodid	Ohulausete koodid	Piktogrammide ja tunnussõnade koodid	Ohulausete koodid	Täiendavate ohulausete koodid		
602-102-00-6	1,1,1,3,3-pentafluorobutaan	430-250-1	406-58-6	Flam.Liq. 2	H225	GHS02 Dgr	H225			
602-103-00-1	1-(klorofenüülmetüül)-2-metüülbenseen	431-450-1	41870-52-4	Skin Irrit. 2 Aquatic Acute 1 Aquatic Chronic 1	H315 H400 H410	GHS07 GHS09 Wng	H315 H410			
602-104-00-7	1,1,2,2,3,3,4-heptafluorotsüklopentaan	430-710-1	15290-77-4	Aquatic Chronic 3	H412	—	H412			
602-105-00-2	naatrium-1,1,2,2,3,3,4,4,4-nonafluoro-1-butaansulfinaat	422-100-7	102061-82-5	Eye Dam. 1 Skin Sens. 1	H318 H317	GHS05 GHS07 Dgr	H318 H317			
602-106-00-8	2-bromo-4,6-difluoroaniliin	429-430-0	444-14-4	Acute Tox. 4 * Aquatic Chronic 2	H302 H411	GHS07 GHS09 Wng	H302 H411			
602-107-00-3	3,3,4,4-tetrafluoro-4-jodo-1-buteen	439-500-2	33831-83-3	Acute Tox. 4 * Skin Irrit. 2 Aquatic Chronic 2	H302 H315 H411	GHS07 GHS09 Wng	H302 H315 H411			
602-108-00-9	(2,3,5,6-tetrafluorofenüül)metanool	443-840-7	4084-38-2	Acute Tox. 4 * Eye Irrit. 2 Skin Sens. 1	H302 H319 H317	GHS07 Wng	H302 H319 H317			

▼**M16**

Indeksinr	►**M18** Keemiline nimetus ◄	EÜ nr	CASi nr	Klassifikatsioon		Märgistus			►**M18** Konkreetsed sisalduse piirnormid, korrutustegurid ja ATEd (*) ◄	Märkused
				Ohuklasside ja -kategooriate koodid	Ohulausete koodid	Piktogrammide ja tunnussõnade koodid	Ohulausete koodid	Täiendavate ohulausete koodid		
602-109-00-4	heksabromotsüklododekaan [1] 1,2,5,6,9,10-heksabromotsüklo-dodekaan [2]	247-148-4 [1] 221-695-9[2]	25637-99-4[1] 3194-55-6[2]	Repr. 2 Lact.	H361 H362	GHS08 Wng	H361 H362			
603-001-00-X	metanool	200-659-6	67-56-1	Flam.Liq. 2 Acute Tox. 3 * Acute Tox. 3 * Acute Tox. 3 * STOT SE 1	H225 H331 H311 H301 H370 **	GHS02 GHS06 GHS08 Dgr	H225 H331 H311 H301 H370 **		* STOT SE 1; H370: C≥10 % STOT SE 2; H371: 3 % ≤ C<10 %	
603-002-00-5	etanool; etüülalkohol	200-578-6	64-17-5	Flam.Liq. 2	H225	GHS02 Dgr	H225			
603-003-00-0	propaan-1-ool; *n*-propanool	200-746-9	71-23-8	Flam.Liq. 2 Eye Dam. 1 STOT SE 3	H225 H318 H336	GHS02 GHS05 GHS07 Dgr	H225 H318 H336			
603-004-00-6	butaan-1-ool; *n*-butanool	200-751-6	71-36-3	Flam.Liq. 3 Acute Tox. 4 * STOT SE 3 Skin Irrit. 2 Eye Dam. 1 STOT SE 3	H226 H302 H335 H315 H318 H336	GHS02 GHS05 GHS07 Dgr	H226 H302 H335 H315 H318 H336			
603-005-00-1	2-metüülpropaan-2-ool; *tert*-butüülalkohol	200-889-7	75-65-0	Flam.Liq. 2 Acute Tox. 4 * Eye Irrit. 2 STOT SE 3	H225 H332 H319 H335	GHS02 GHS07 Dgr	H225 H332 H319 H335			

▼**M16**

Indeksinr	►**M18** Keemiline nimetus ◄	EÜ nr	CASi nr	Klassifikatsioon		Märgistus			►**M18** Konkreetsed sisalduse piirnormid, korrutustegurid ja ATEd (*) ◄	Märkused
				Ohuklasside ja -kategooriate koodid	Ohulausete koodid	Piktogrammide ja tunnussõnade koodid	Ohulausete koodid	Täiendavate ohulausete koodid		
603-006-00-7	pentanooli isomeerid, välja arvatud mujal käesolevas lisas nimetatud isomeerid	250-378-8		Flam.Liq. 3 Acute Tox. 4 * STOT SE 3	H226 H332 H335	GHS02 GHS07 Wng	H226 H332 H335	EUH066		C
603-007-00-2	2-metüülbutaan-2-ool; *tert*-pentanool	200-908-9	75-85-4	Flam.Liq. 2 Acute Tox. 4 * STOT SE 3 Skin Irrit. 2	H225 H332 H335 H315	GHS02 GHS07 Dgr	H225 H332 H335 H315			
603-008-00-8	4-metüülpentaan-2-ool; metüülisobutüülkarbinool	203-551-7	108-11-2	Flam.Liq. 3 STOT SE 3	H226 H335	GHS02 GHS07 Wng	H226 H335		STOT SE 3; H335: C ≥ 25 %	
603-009-00-3	tsükloheksanool	203-630-6	108-93-0	Acute Tox. 4 * Acute Tox. 4 * STOT SE 3 Skin Irrit. 2	H332 H302 H335 H315	GHS07 Wng	H332 H302 H335 H315			

▼**M16**

Indeksinr	►**M18** Keemiline nimetus ◄	EÜ nr	CASi nr	Klassifikatsioon		Märgistus			►**M18** Konkreetsed sisalduse piirnormid, korrutustegurid ja ATEd (*) ◄	Märkused
				Ohuklasside ja -kategooriate koodid	Ohulausete koodid	Piktogrammide ja tunnussõnade koodid	Ohulausete koodid	Täiendavate ohulausete koodid		
603-010-00-9	2-metüültsükloheksanool, isomeeride segu; [1] *cis*-2-metüültsükloheksanool; [2] *trans*-2-metüültsükloheksanool [3]	209-512-0 [1] 231-187-9 [2] 231-186-3 [3]	583-59-5 [1] 7443-70-1 [2] 7443-52-9 [3]	Acute Tox. 4 *	H332	GHS07 Wng	H332			C
603-011-00-4	2-metoksüetanool; etüleenglükooli monometüüleeter	203-713-7	109-86-4	Flam.Liq. 3 Repr. 1B Acute Tox. 4 * Acute Tox. 4 * Acute Tox. 4 *	H226 H360FD H332 H312 H302	GHS02 GHS08 GHS07 Dgr	H226 H360FD H332 H312 H302			
603-012-00-X	2-etoksüetanool; etüleenglükooli monoetüüleeter	203-804-1	110-80-5	Flam.Liq. 3 Repr. 1B Acute Tox. 3 Acute Tox. 4	H226 H360FD H331 H302	GHS02 GHS08 GHS06 Dgr	H226 H360FD H331 H302			
603-013-00-5	2-isopropoksüetanool; etüleenglükooli monoisopropüüleeter	203-685-6	109-59-1	Acute Tox. 4 * Acute Tox. 4 * Eye Irrit. 2	H332 H312 H319	GHS07 Wng	H332 H312 H319			
603-014-00-0	2-butoksüetanool; etüleenglükooli monobutüüleeter; butüültsellosolv	203-905-0	111-76-2	Acute Tox. 4 * Acute Tox. 4 * Acute Tox. 4 * Eye Irrit. 2 Skin Irrit. 2	H332 H312 H302 H319 H315	GHS07 Wng	H332 H312 H302 H319 H315			

▼**M16**

Indeksinr	►**M18** Keemiline nimetus ◄	EÜ nr	CASi nr	Klassifikatsioon		Märgistus			►**M18** Konkreetsed sisalduse piirnormid, korrutustegurid ja ATEd (*) ◄	Märkused
				Ohuklasside ja -kategooriate koodid	Ohulausete koodid	Piktogrammide ja tunnussõnade koodid	Ohulausete koodid	Täiendavate ohulausete koodid		
603-015-00-6	allüülalkohol	203-470-7	107-18-6	Flam.Liq. 2 Acute Tox. 3 * Acute Tox. 3 * Acute Tox. 3 * Eye Irrit. 2 STOT SE 3 Skin Irrit. 2 Aquatic Acute 1	H225 H331 H311 H301 H319 H335 H315 H400	GHS02 GHS06 GHS09 Dgr	H225 H331 H311 H301 H319 H335 H315 H400			
603-016-00-1	4-hüdroksü-4-metüülpentaan-2-oon; diatsetoonalkohol	204-626-7	123-42-2	Eye Irrit. 2	H319	GHS07 Wng	H319		Eye Irrit. 2; H319: C≥ 10 %	
603-018-00-2	furfurüülalkohol	202-626-1	98-00-0	Carc. 2 Acute Tox. 3 * Acute Tox. 4 * Acute Tox. 4 * STOT RE 2 * Eye Irrit. 2 STOT SE 3	H351 H331 H312 H302 H373** H319 H335	GHS06 GHS08 Dgr	H351 H331 H312 H302 H373** H319 H335			
603-019-00-8	dimetüüleeter	204-065-8	115-10-6	Flam.Gas 1 Press.Gas	H220	GHS02 GHS04 Dgr	H220			U
603-020-00-3	etüülmetüüleeter	—	540-67-0	Flam.Gas 1 Press.Gas	H220	GHS02 GHS04 Dgr	H220			U

▼M16

Indeksinr	►M18 Keemiline nimetus ◄	EÜ nr	CASi nr	Klassifikatsioon		Märgistus			►M18 Konkreetsed sisalduse piirnormid, korrutustegurid ja ATEd (*) ◄	Märkused
				Ohuklasside ja -kategooriate koodid	Ohulausete koodid	Piktogrammide ja tunnussõnade koodid	Ohulausete koodid	Täiendavate ohulausete koodid		
603-021-00-9	metüülvinüüleeter	203-475-4	107-25-5	Flam.Gas 1 Press.Gas	H220	GHS02 GHS04 Dgr	H220			D U
603-022-00-4	dietüüleeter; eeter	200-467-2	60-29-7	Flam.Liq. 1 Acute Tox. 4 * STOT SE 3	H224 H302 H336	GHS02 GHS07 Dgr	H224 H302 H336	EUH019 EUH066		
603-023-00-X	etüleenoksiid; oksiraan	200-849-9	75-21-8	Press.Gas Flam.Gas 1 Carc. 1B Muta. 1B Acute Tox. 3 * Eye Irrit. 2 STOT SE 3 Skin Irrit. 2	H220 H350 H340 H331 H319 H335 H315	GHS02 GHS04 GHS06 GHS08 Dgr	H220 H350 H340 H331 H319 H335 H315			U
603-024-00-5	1,4-dioksaan	204-661-8	123-91-1	Flam.Liq. 2 Carc. 2 Eye Irrit. 2 STOT SE 3	H225 H351 H319 H335	GHS02 GHS08 GHS07 Dgr	H225 H351 H319 H335	EUH019 EUH066		D
603-025-00-0	tetrahüdrofuraan	203-726-8	109-99-9	Flam.Liq. 2 Carc. 2 Eye Irrit. 2 STOT SE 3	H225 H351 H319 H335	GHS02 GHS07 GHS08 Dgr	H225 H351 H319 H335	EUH019	STOT SE 3; H335: C≥25 % Eye Irrit.2; H319: C ≥ 25 %	

▼M16

Indeksinr	►M18 Keemiline nimetus ◄	EÜ nr	CASi nr	Klassifikatsioon		Märgistus			►M18 Konkreetsed sisalduse piirnormid, korrutustegurid ja ATEd (*) ◄	Märkused
				Ohuklasside ja -kategooriate koodid	Ohulausete koodid	Piktogrammide ja tunnussõnade koodid	Ohulausete koodid	Täiendavate ohulausete koodid		
603-026-00-6	1-kloro-2,3-epoksüpropaan; epikloorhüdriin	203-439-8	106-89-8	Flam.Liq. 3 Carc. 1B Acute Tox. 3 * Acute Tox. 3 * Acute Tox. 3 * Skin Corr. 1B Skin Sens. 1	H226 H350 H331 H311 H301 H314 H317	GHS02 GHS06 GHS08 GHS05 Dgr	H226 H350 H331 H311 H301 H314 H317		*	
603-027-00-1	etaandiool; etüleenglükool	203-473-3	107-21-1	Acute Tox. 4 *	H302	GHS07 Wng	H302			
603-028-00-7	2-kloroetanool; etüleenklorohüdriin	203-459-7	107-07-3	Acute Tox. 2 * Acute Tox. 1 Acute Tox. 2 *	H330 H310 H300	GHS06 Dgr	H330 H310 H300			
603-029-00-2	bis(2-kloroetüül)eeter	203-870-1	111-44-4	Carc. 2 Acute Tox. 2 * Acute Tox. 1 Acute Tox. 2 *	H351 H330 H310 H300	GHS06 GHS08 Dgr	H351 H330 H310 H300			
603-030-00-8	2-aminoetanool; etanoolamiin	205-483-3	141-43-5	Acute Tox. 4 * Acute Tox. 4 * Acute Tox. 4 * Skin Corr. 1B	H332 H312 H302 H314	GHS05 GHS07 Dgr	H332 H312 H302 H314		STOT SE 3; H335: C ≥ 5 %	

▼M16

Indeksinr	►M18 Keemiline nimetus ◄	EÜ nr	CASi nr	Klassifikatsioon		Märgistus			►M18 Konkreetsed sisalduse piirnormid, korrutustegurid ja ATEd (*) ◄	Märkused
				Ohuklasside ja -kategooriate koodid	Ohulausete koodid	Piktogrammide ja tunnussõnade koodid	Ohulausete koodid	Täiendavate ohulausete koodid		
603-031-00-3	1,2-dimetoksüetaan; etüleenglükooli dimetüüleeter; EGDME	203-794-9	110-71-4	Flam.Liq. 2 Repr. 1B Acute Tox. 4 *	H225 H360FD H332	GHS02 GHS08 GHS07 Dgr	H225 H360FD H332	EUH019		
603-032-00-9	etüleendinitraat; etüleenglükooldinitraat	211-063-0	628-96-6	Unst. Expl. Acute Tox. 2 * Acute Tox. 1 Acute Tox. 2 * STOT RE 2	H200 H330 H310 H300 H373**	GHS01 GHS06 GHS08 Dgr	H200 H330 H310 H300 H373**			
603-033-00-4	oksüdietüleendinitraat; dietüleenglükooldinitraat; digooldinitraat	211-745-8	693-21-0	Unst. Expl Acute Tox. 2 * Acute Tox. 1 Acute Tox. 2 * STOT RE 2 * Aquatic Chronic 3	H200 H330 H310 H300 H373 ** H412	GHS01 GHS06 GHS08 Dgr	H200 H330 H310 H300 H373 ** H412			
603-033-01-1	oksüdietüleendinitraat; dietüleenglükooldinitraat; digooldinitraat; [> 25 % flegmatisaatorit]	211-745-8	693-21-0	Expl. 1.1 Acute Tox. 2 * Acute Tox. 1 Acute Tox. 2 * STOT RE 2 * Aquatic Chronic 3	H201 H330 H310 H300 H373 ** H412	GHS01 GHS06 GHS08 Dgr	H201 H330 H310 H300 H373 ** H412			

▼M16

Indeksinr	►M18 Keemiline nimetus ◄	EÜ nr	CASi nr	Klassifikatsioon		Märgistus			►M18 Konkreetsed sisalduse piirnormid, korrutustegurid ja ATEd (*) ◄	Märkused
				Ohuklasside ja -kategooriate koodid	Ohulausete koodid	Piktogrammide ja tunnussõnade koodid	Ohulausete koodid	Täiendavate ohulausete koodid		
603-034-00-X	glütserooltrinitraat; nitroglütseriin	200-240-8	55-63-0	Unst. Expl. Acute Tox. 2 * Acute Tox. 1 Acute Tox. 2 * STOT RE 2 * Aquatic Chronic 2	H200 H330 H310 H300 H373 ** H411	GHS01 GHS06 GHS08 GHS09 Dgr	H200 H330 H310 H300 H373 ** H411			
603-034-01-7	glütserooltrinitraat; nitroglütseriin; [> 40 % flegmatisaatorit]	200-240-8	55-63-0	Expl. 1.1 Acute Tox. 2 * Acute Tox. 1 Acute Tox. 2 * STOT RE 2 * Aquatic Chronic 2	H201 H330 H310 H300 H373 ** H411	GHS01 GHS06 GHS08 GHS09 Dgr	H201 H330 H310 H300 H373 ** H411			
603-035-00-5	pentaerütritooltetranitraat; pentaerütriittetranitraat; P.E.T.N.	201-084-3	78-11-5	Unst. Expl.	H200	GHS01 Dgr	H200			
603-035-01-2	pentaerütritooltetranitraat; pentaerütriittetranitraat; P.E.T.N.; [> 20 % flegmatisaatorit]	201-084-3	78-11-5	Expl. 1.1	H201	GHS01 Dgr	H201			T
603-036-00-0	mannitoolheksanitraat; nitromannitt	239-924-6	15825-70-4	Unst. Expl.	H200	GHS01 Dgr	H200			
603-036-01-8	mannitoolheksanitraat; nitromannitt; [≥ 40 % flegmatisaatorit]	239-924-6	15825-70-4	Expl. 1.1	H201	GHS01 Dgr	H201			
603-037-00-6	tselluloosnitraat; nitrotselluloos	—	—	Expl. 1.1	H201	GHS01 Dgr	H201			T

▼**M16**

Indeksinr	►**M18** Keemiline nimetus ◄	EÜ nr	CASi nr	Klassifikatsioon		Märgistus			►**M18** Konkreetsed sisalduse piirnormid, korrutustegurid ja ATEd (*) ◄	Märkused
				Ohuklasside ja -kategooriate koodid	Ohulausete koodid	Piktogrammide ja tunnussõnade koodid	Ohulausete koodid	Täiendavate ohulausete koodid		
603-038-00-1	allüülglütsidüüleeter; allüül-2,3-epoksüpropüüleeter; prop-2-een-1-üül-2,3-epoksüpropüüleeter	203-442-4	106-92-3	Flam. Liq. 3 Carc. 2 Muta. 2 Repr. 2 Acute Tox. 4 * Acute Tox. 4 * STOT SE 3 Skin Irrit. 2 Eye Dam. 1 Skin Sens. 1 Aquatic Chronic 3	H226 H351 H341 H361f *** H332 H302 H335 H315 H318 H317 H412	GHS02 GHS08 GHS05 GHS07 Dgr	H226 H351 H341 H361f *** H332 H302 H335 H315 H318 H317 H412			
603-039-00-7	butüülglütsidüüleeter; butüül-2,3-epoksüpropüüleeter	219-376-4	2426-08-6	Flam. Liq. 3 Carc. 2 Muta. 2 Acute Tox. 4 * Acute Tox. 4 * STOT SE 3 Skin Sens. 1 Aquatic Chronic 3	H226 H351 H341 H332 H302 H335 H317 H412	GHS02 GHS08 GHS07 Wng	H226 H351 H341 H332 H302 H335 H317 H412			
603-040-00-2	naatriummetanolaat; naatriummetoksiid; [1] kaaliummetanolaat; kaaliummetoksiid; [2] liitiummetanolaat; liitiummetoksiid [3]	204-699-5 [1] 212-736-1 [2] 212-737-7 [3]	124-41-4 [1] 865-33-8 [2] 865-34-9 [3]	Self-heat 1 Skin Corr. 1B	H251 H314	GHS02 GHS05 Dgr	H251 H314	EUH014		T
603-041-00-8	kaaliumetanolaat; kaaliumetoksiid; [1] naatriumetanolaat; naatriumetoksiid [2]	213-029-0 [1] 205-487-5 [2]	917-58-8 [1] 141-52-6 [2]	Self-heat 1 Skin Corr. 1B	H251 H314	GHS02 GHS05 Dgr	H251 H314	EUH014		T

▼M16

Indeksinr	►M18 Keemiline nimetus ◄	EÜ nr	CASi nr	Klassifikatsioon		Märgistus			►M18 Konkreetsed sisalduse piirnormid, korrutustegurid ja ATEd (*) ◄	Märkused
				Ohuklasside ja -kategooriate koodid	Ohulausete koodid	Piktogrammide ja tunnussõnade koodid	Ohulausete koodid	Täiendavate ohulausete koodid		
603-042-00-3	alumiiniumtriisopropoksiid	209-090-8	555-31-7	Flam. Sol. 1	H228	GHS02 Dgr	H228			T
603-043-00-9	triarimool (ISO); 2,4-dikloro-α-(pürimidiin-5-üül)benshüdrüülalkohol	—	26766-27-8	Acute Tox. 4 *	H302	GHS07 Wng	H302			
603-044-00-4	dikofool (ISO); 2,2,2-trikloro-1,1-bis(4-klorofenüül)etanool	204-082-0	115-32-2	Acute Tox. 4 * Acute Tox. 4 * Skin Irrit. 2 Skin Sens. 1 Aquatic Acute 1 Aquatic Chronic 1	H312 H302 H315 H317 H400 H410	GHS07 GHS09 Wng	H312 H302 H315 H317 H410			
603-045-00-X	diisopropüüleeter; [1] dipropüüleeter [2]	203-560-6 [1] 203-869-6 [2]	108-20-3 [1] 111-43-3 [2]	Flam. Liq. 2 STOT SE 3	H225 H336	GHS02 GHS07 Dgr	H225 H336	EUH019 EUH066		C
603-046-00-5	bis(klorometüül)eeter; oksübis(-klorometaan)	208-832-8	542-88-1	Flam. Liq. 2 Carc. 1A Acute Tox. 2 * Acute Tox. 3 * Acute Tox. 4 *	H225 H350 H330 H311 H302	GHS02 GHS06 GHS08 Dgr	H225 H350 H330 H311 H302		Carc. 1A; H350: C ≥ 0,001 %	
603-047-00-0	2-dimetüülaminoetanool; *N*,*N*-dimetüületanoolamiin	203-542-8	108-01-0	Flam. Liq. 3 Acute Tox. 4 * Acute Tox. 4 * Acute Tox. 4 * Skin Corr. 1B	H226 H332 H312 H302 H314	GHS02 GHS05 GHS07 Dgr	H226 H332 H312 H302 H314		STOT SE 3; H335: C≥5 %	

▼**M16**

Indeksinr	►**M18** Keemiline nimetus ◄	EÜ nr	CASi nr	Klassifikatsioon		Märgistus			►**M18** Konkreetsed sisalduse piirnormid, korrutustegurid ja ATEd (*) ◄	Märkused
				Ohuklasside ja -kategooriate koodid	Ohulausete koodid	Piktogrammide ja tunnussõnade koodid	Ohulausete koodid	Täiendavate ohulausete koodid		
603-048-00-6	2-dietüülaminoetanool; *N*,*N*-dietüületanoolamiin	202-845-2	100-37-8	Flam. Liq. 3 Acute Tox. 4 * Acute Tox. 4 * Acute Tox. 4 * Skin Corr. 1B	H226 H332 H312 H302 H314	GHS02 GHS05 GHS07 GHS09 Dgr	H226 H332 H312 H302 H314		STOT SE 3; H335: C≥5 %	
603-049-00-1	kloorfenetool (ISO); 1,1-bis(4-klorofenüül)etanool	201-246-3	80-06-8	Acute Tox. 4 * Aquatic Chronic 2	H302 H411	GHS07 GHS09 Wng	H302 H411			
603-050-00-7	1-(2-butoksüpropoksü)propaan-2-ool	246-011-6	24083-03-2	Acute Tox. 4 * Acute Tox. 4 *	H312 H302	GHS07 Wng	H312 H302			
603-051-00-2	2-etüülbutaan-1-ool	202-621-4	97-95-0	Acute Tox. 4 * Acute Tox. 4 *	H312 H302	GHS07 Wng	H312 H302			
603-052-00-8	3-butoksüpropaan-2-ool; propüleenglükooli monobutüüleeter	225-878-4	5131-66-8	Eye Irrit. 2 Skin Irrit. 2	H319 H315	GHS07 Wng	H319 H315			
603-053-00-3	2-metüülpentaan-2,4-diool	203-489-0	107-41-5	Eye Irrit. 2 Skin Irrit. 2	H319 H315	GHS07 Wng	H319 H315			
603-054-00-9	di-*n*-butüüleeter; dibutüüleeter	205-575-3	142-96-1	Flam. Liq. 3 Eye Irrit. 2 STOT SE 3 Skin Irrit. 2 Aquatic Chronic 3	H226 H319 H335 H315 H412	GHS02 GHS07 Wng	H226 H319 H335 H315 H412		STOT SE 3; H335: C≥10 %	

▼B

Indeksinr	►M18 Keemiline nimetus ◄	EÜ nr	CASi nr	Klassifikatsioon		Märgistus			►M18 Konkreetsed sisalduse piirnormid, korrutustegurid ja ATEd (*) ◄	Märkused
				Ohuklasside ja -kategooriate koodid	Ohulausete koodid	Piktogrammide ja tunnussõnade koodid	Ohulausete koodid	Täiendavate ohulausete koodid		
▼M13										
603-055-00-4	propüleenoksiid; 1,2-epoksüpropaan; metüüloksiraan	200-879-2	75-56-9	Flam. Liq. 1 Carc. 1B Muta. 1B Acute Tox. 3 Acute Tox. 3 Acute Tox. 4 STOT SE 3 Eye Irrit. 2	H224 H350 H340 H331 H311 H302 H335 H319	GHS02 GHS08 GHS06 Dgr	H224 H350 H340 H331 H311 H302 H335 H319			
▼M16										
603-056-00-X	[(*p*-tolüüloksü)metüül]oksiraan; [1] [(*m*-tolüüloksü)metüül]oksiraan; [2] 2,3-epoksüpropüül-*o*-tolüüleeter; [3] [(tolüüloksü)metüül]oksiraan; kresüülglütsidüüleeter [4]	218-574-8 [1] 218-575-3 [2] 218-645-3 [3] 247-711-4 [4]	2186-24-5 [1] 2186-25-6 [2] 2210-79-9 [3] 26447-14-3 [4]	Muta. 2 Skin Irrit. 2 Skin Sens. 1 Aquatic Chronic 2	H341 H315 H317 H411	GHS08 GHS07 GHS09 Wng	H341 H315 H317 H411			C
603-057-00-5	bensüülalkohol	202-859-9	100-51-6	Acute Tox. 4 * Acute Tox. 4 *	H332 H302	GHS07 Wng	H332 H302			
603-058-00-0	1,3-propüleenoksiid	207-964-3	503-30-0	Flam. Liq. 2 Acute Tox. 4 * Acute Tox. 4 * Acute Tox. 4 *	H225 H332 H312 H302	GHS02 GHS07 Dgr	H225 H332 H312 H302			
603-059-00-6	heksaan-1-ool	203-852-3	111-27-3	Acute Tox. 4 *	H302	GHS07 Wng	H302			

▼M16

Indeksinr	►M18 Keemiline nimetus ◄	EÜ nr	CASi nr	Klassifikatsioon		Märgistus			►M18 Konkreetsed sisalduse piirnormid, korrutustegurid ja ATEd (*) ◄	Märkused
				Ohuklasside ja -kategooriate koodid	Ohulausete koodid	Piktogrammide ja tunnussõnade koodid	Ohulausete koodid	Täiendavate ohulausete koodid		
603-060-00-1	2,2'-bioksiraan; 1,2:3,4-diepoksübutaan	215-979-1	1464-53-5	Carc. 1B Muta. 1B Acute Tox. 2 * Acute Tox. 3 * Acute Tox. 3 * Skin Corr. 1B	H350 H340 H330 H311 H301 H314	GHS06 GHS08 GHS05 Dgr	H350 H340 H330 H311 H301 H314			
603-061-00-7	tetrahüdro-2-furüülmetanool; tetrahüdrofurfurüülalkohol	202-625-6	97-99-4	Repr. 1B Eye Irrit. 2	H360Df H319	GHS08 GHS07 Dgr	H360Df H319			
603-062-00-2	tetrahüdrofuraan-2,5-diüüldimetanool	203-239-0	104-80-3	Eye Irrit. 2 STOT SE 3 Skin Irrit. 2	H319 H335 H315	GHS07 Wng	H319 H335 H315		STOT SE 3; H335: C ≥10 %	
603-063-00-8	2,3-epoksüpropaan-1-ool; glütsidool; oksiraanmetanool	209-128-3	556-52-5	Carc. 1B Muta. 2 Repr. 1B Acute Tox. 3 * Acute Tox. 4 * Acute Tox. 4 * Eye Irrit. 2 STOT SE 3 Skin Irrit. 2	H350 H341 H360F *** H331 H312 H302 H319 H335 H315	GHS06 GHS08 Dgr	H350 H341 H360F *** H331 H312 H302 H319 H335 H315			
603-064-00-3	1-metoksü-2-propanool; monopropüleenglükoolmetüüleeter	203-539-1	107-98-2	Flam. Liq. 3 STOT SE 3	H226 H336	GHS02 GHS07 Wng	H226 H336			

▼**M16**

Indeksinr	►**M18** Keemiline nimetus ◄	EÜ nr	CASi nr	Klassifikatsioon		Märgistus			►**M18** Konkreetsed sisalduse piirnormid, korrutustegurid ja ATEd (*) ◄	Märkused
				Ohuklasside ja -kategooriate koodid	Ohulausete koodid	Piktogrammide ja tunnussõnade koodid	Ohulausete koodid	Täiendavate ohulausete koodid		
603-065-00-9	resortsinooldiglütsidüüleeter; 1,3-bis(2,3-epoksüpropoksü)benseen	202-987-5	101-90-6	Carc. 2 Muta. 2 Acute Tox. 4 * Acute Tox. 4 * Eye Irrit. 2 Skin Irrit. 2 Skin Sens. 1 Aquatic Chronic 3	H351 H341 H312 H302 H319 H315 H317 H412	GHS08 GHS07 Wng	H351 H341 H312 H302 H319 H315 H317 H412			
603-066-00-4	1,2-epoksü-4-epoksüetüültsüklo-heksaan; 4-vinüültsükloheksееn-diepoksiid	203-437-7	106-87-6	Carc. 2 Acute Tox. 3 * Acute Tox. 3 * Acute Tox. 3 *	H351 H331 H311 H301	GHS06 GHS08 Dgr	H351 H331 H311 H301		*	
603-067-00-X	fenüülglütsidüüleeter; 2,3-epok-süpropüülfenüüleeter; 1,2-epoksü-3-fenoksüpropaan	204-557-2	122-60-1	Carc. 1B Muta. 2 Acute Tox. 4 * STOT SE 3 Skin Irrit. 2 Skin Sens. 1 Aquatic Chronic 3	H350 H341 H332 H335 H315 H317 H412	GHS08 GHS07 Dgr	H350 H341 H332 H335 H315 H317 H412			
603-068-00-5	2,3-epoksüpropüül-2-etüültsüklo-heksüüleeter; etüültsükloheksüül-glütsidüüleeter	—	130014-35-6	Eye Irrit. 2 Skin Irrit. 2 Skin Sens. 1	H319 H315 H317	GHS07 Wng	H319 H315 H317			
603-069-00-0	2,4,6-tris(dimetüülaminometüül)-fenool	202-013-9	90-72-2	Acute Tox. 4 * Eye Irrit. 2 Skin Irrit. 2	H302 H319 H315	GHS07 Wng	H302 H319 H315			

▼**M16**

Indeksinr	►**M18** Keemiline nimetus ◄	EÜ nr	CASi nr	Klassifikatsioon		Märgistus			►**M18** Konkreetsed sisalduse piirnormid, korrutustegurid ja ATEd (*) ◄	Märkused
				Ohuklasside ja -kategooriate koodid	Ohulausete koodid	Piktogrammide ja tunnussõnade koodid	Ohulausete koodid	Täiendavate ohulausete koodid		
603-070-00-6	2-amino-2-metüülpropanool	204-709-8	124-68-5	Eye Irrit. 2 Skin Irrit. 2 Aquatic Chronic 3	H319 H315 H412	GHS07 Wng	H319 H315 H412			
603-071-00-1	2,2'-iminodietanool; dietanoolamiin	203-868-0	111-42-2	Acute Tox. 4 * STOT RE 2 * Skin Irrit. 2 Eye Dam. 1	H302 H373 ** H315 H318	GHS08 GHS05 GHS07 Dgr	H302 H373 ** H315 H318			
603-072-00-7	1,4-bis(2,3-epoksüpropoksü)butaan; butaandiooldiglütsidüüleeter	219-371-7	2425-79-8	Acute Tox. 4 * Acute Tox. 4 * Eye Irrit. 2 Skin Irrit. 2 Skin Sens. 1	H332 H312 H319 H315 H317	GHS07 Wng	H332 H312 H319 H315 H317			
603-073-00-2	bis[4-(2,3-epoksüpropoksü)fenüül]propaan	216-823-5	1675-54-3	Eye Irrit. 2 Skin Irrit. 2 Skin Sens. 1	H319 H315 H317	GHS07 Wng	H319 H315 H317		Eye Irrit. 2; H319: C≥ 5 % Skin Irrit. 2; H315: C≥5 %	
603-074-00-8	järgmiste ainete reaktsiooni saadus: bisfenool-A-(epikloorhüdriin); epoksüvaik (arvkeskmine molekulmass ≤ 700)	500-033-5	25068-38-6	Eye Irrit. 2 Skin Irrit. 2 Skin Sens. 1 Aquatic Chronic 2	H319 H315 H317 H411	GHS07 GHS09 Wng	H319 H315 H317 H411		Eye Irrit. 2; H319: C ≥ 5 % Skin Irrit 2; H315: C≥ 5 %	
603-075-00-3	klorometüülmetüüleeter; klorodimetüüleeter	203-480-1	107-30-2	Flam. Liq. 2 Carc. 1A Acute Tox. 4 * Acute Tox. 4 * Acute Tox. 4 *	H225 H350 H332 H312 H302	GHS02 GHS08 GHS07 Dgr	H225 H350 H332 H312 H302			

▼M16

Indeksinr	►M18 Keemiline nimetus ◄	EÜ nr	CASi nr	Klassifikatsioon		Märgistus			►M18 Konkreetsed sisalduse piirnormid, korrutustegurid ja ATEd (*) ◄	Märkused
				Ohuklasside ja -kategooriate koodid	Ohulausete koodid	Piktogrammide ja tunnussõnade koodid	Ohulausete koodid	Täiendavate ohulausete koodid		
603-076-00-9	but-2-üün-1,4-diool; 2-butüün-1,4-diool	203-788-6	110-65-6	Skin Corr. 1B Acute Tox. 3 * Acute Tox. 3 * Acute Tox. 4 * STOT RE 2 * Skin Sens. 1	H314 H331 H301 H312 H373 ** H317	GHS06 GHS05 GHS08 Dgr	H314 H331 H301 H312 H373 ** H317		Skin Corr. 1B; H314: C≥50 % Skin Irrit. 2; H315: 25 %≤ C < 50 % Eye Irrit. 2; H319: 25 %≤ C<50 %	D
603-077-00-4	1-dimetüülaminopropaan-2-ool; dimepranool (INN)	203-556-4	108-16-7	Flam. Liq. 3 Acute Tox. 4 * Skin Corr. 1B	H226 H302 H314	GHS02 GHS05 GHS07 Dgr	H226 H302 H314			
603-078-00-X	prop-2-üün-1-ool; propargüülalkohol	203-471-2	107-19-7	Flam. Liq. 3 Acute Tox. 3 * Acute Tox. 3 * Acute Tox. 3 * Skin Corr. 1B Aquatic Chronic 2	H226 H331 H311 H301 H314 H411	GHS02 GHS06 GHS05 GHS09 Dgr	H226 H331 H311 H301 H314 H411			
603-079-00-5	2,2'-(metüülimino)dietanool; *N*-metüüldietanoolamiin	203-312-7	105-59-9	Eye Irrit. 2	H319	GHS07 Wng	H319			
603-080-00-0	2-metüülaminoetanool; *N*-metüületanoolamiin; *N*-metüül-2-etanoolamiin; *N*-metüül-2-aminoetanool; 2-(metüülamino)etanool	203-710-0	109-83-1	Acute Tox. 4 * Acute Tox. 4 * Skin Corr. 1B	H312 H302 H314	GHS05 GHS07 Dgr	H312 H302 H314		STOT SE 3; H335: C≥5 %	
603-081-00-6	2,2'-tiodietanool; tiodiglükool	203-874-3	111-48-8	Eye Irrit. 2	H319	GHS07 Wng	H319			
603-082-00-1	1-aminopropaan-2-ool; isopropanoolamiin	201-162-7	78-96-6	Skin Corr. 1B	H314	GHS05 Dgr	H314			

▼**M16**

Indeksinr	►**M18** Keemiline nimetus ◄	EÜ nr	CASi nr	Klassifikatsioon		Märgistus			►**M18** Konkreetsed sisalduse piirnormid, korrutustegurid ja ATEd (*) ◄	Märkused
				Ohuklasside ja -kategooriate koodid	Ohulausete koodid	Piktogrammide ja tunnussõnade koodid	Ohulausete koodid	Täiendavate ohulausete koodid		
603-083-00-7	1,1'-iminodipropaan-2-ool; diisopropanoolamiin	203-820-9	110-97-4	Eye Irrit. 2	H319	GHS07 Wng	H319			
603-084-00-2	stüreenoksiid; (epoksüetüül)benseen; fenüüloksiraan	202-476-7	96-09-3	Carc. 1B Acute Tox. 4 * Eye Irrit. 2	H350 H312 H319	GHS08 GHS07 Dgr	H350 H312 H319			
603-085-00-8	bronopool (INN); 2-bromo-2-nitropropaan-1,3-diool	200-143-0	52-51-7	Acute Tox. 4 * Acute Tox. 4 * STOT SE 3 Skin Irrit. 2 Eye Dam. 1 Aquatic Acute 1	H312 H302 H335 H315 H318 H400	GHS05 GHS07 GHS09 Dgr	H312 H302 H335 H315 H318 H400		M=10	
603-086-00-3	etirimool (ISO); 5-butüül-2-etüülamino-6-metüülpürimidiin-4-ool	245-949-3	23947-60-6	Acute Tox. 4 *	H312	GHS07 Wng	H312			
603-087-00-9	2-etüülheksaan-1,3-diool; oktüleenglükool; etoeksadiool	202-377-9	94-96-2	Eye Dam. 1	H318	GHS05 Dgr	H318			
603-088-00-4	2-(oktüültio)etanool; 2-hüdroksüetüüloktüülsulfiid	222-598-4	3547-33-9	Eye Dam. 1	H318	GHS05 Dgr	H318			
603-089-00-X	7,7-dimetüül-3-oksa-6-asaoktaan-1-ool	400-390-6	—	Skin Corr. 1A Acute Tox. 4 *	H314 H302	GHS05 GHS07 Dgr	H314 H302			
603-090-00-5	2-(2-bromoetoksü)anisool	402-010-4	4463-59-6	Acute Tox. 4 * Aquatic Chronic 3	H302 H412	GHS07 Wng	H302 H412			

▼M16

Indeksinr	►M18 Keemiline nimetus ◄	EÜ nr	CASi nr	Klassifikatsioon		Märgistus			►M18 Konkreetsed sisalduse piirnormid, korrutustegurid ja ATEd (*) ◄	Märkused
				Ohuklasside ja -kategooriate koodid	Ohulausete koodid	Piktogrammide ja tunnussõnade koodid	Ohulausete koodid	Täiendavate ohulausete koodid		
603-091-00-0	*exo*-1-metüül-4-(1-metüületüül)-7-oksabitsüklo[2.2.1]heptaan-2-ool	402-470-6	87172-89-2	Acute Tox. 4 * Eye Dam. 1	H302 H318	GHS05 GHS07 Dgr	H302 H318			
603-092-00-6	2-metüül-4-fenüülpentanool	402-770-7	92585-24-5	Skin Sens. 1 Aquatic Chronic 2	H317 H411	GHS07 GHS09 Wng	H317 H411			
603-093-00-1	tsinmetüliin (ISO); *exo*-(±)-1-metüül-2-(2-metüülbensüüloksü)-4-isopropüül-7-oksabitsüklo[2.2.1]heptaan	402-410-9	87818-31-3	Acute Tox. 4 * Aquatic Chronic 2	H332 H411	GHS07 GHS09 Dgr	H332 H411			
603-094-00-7	1,3-bis(2,3-epoksüpropoksü)-2,2-dimetüülpropaan	241-536-7	17557-23-2	Skin Irrit. 2 Skin Sens. 1	H315 H317	GHS07 Wng	H315 H317			
603-095-00-2	2-(propüüloksü)etanool; EGPE	220-548-6	2807-30-9	Acute Tox. 4 * Eye Irrit. 2	H312 H319	GHS07 Wng	H312 H319			
603-096-00-8	2-(2-butoksüetoksü)etanool; dietüleenglükoolmonobutüüleeter	203-961-6	112-34-5	Eye Irrit. 2	H319	GHS07 Wng	H319			
603-097-00-3	1,1',1'-nitrilotripropaan-2-ool; triisopropanoolamiin	204-528-4	122-20-3	Eye Irrit. 2	H319	GHS07 Wng	H319			
603-098-00-9	2-fenoksüetanool	204-589-7	122-99-6	Acute Tox. 4 * Eye Irrit. 2	H302 H319	GHS07 Wng	H302 H319			
603-099-00-4	3-(*N*-metüül-*N*-(4-metüülamino-3-nitrofenüül)amino)propaan-1,2-dioolvesinikkloriid	403-440-5	93633-79-5	Acute Tox. 4 * Aquatic Chronic 3	H302 H412	GHS07 Wng	H302 H412			

▼M16

Indeksinr	►M18 Keemiline nimetus ◄	EÜ nr	CASi nr	Klassifikatsioon		Märgistus			►M18 Konkreetsed sisalduse piirnormid, korrutustegurid ja ATEd (*) ◄	Märkused
				Ohuklasside ja -kategooriate koodid	Ohulausete koodid	Piktogrammide ja tunnussõnade koodid	Ohulausete koodid	Täiendavate ohulausete koodid		
603-100-00-8	1,2-dimetoksüpropaan	404-630-0	7778-85-0	Flam. Liq. 2	H225	GHS02 Dgr	H225	EUH019		
603-101-00-3	tetrahüdro-2-isobutüül-4-metüülpüraan-4-ool, *cis*- ja *trans*-isomeeri segu	405-040-6	—	Eye Irrit. 2	H319	GHS07 Wng	H319			
▼M11 603-102-00-9	1,2-epoksübutaan	203-438-2	106-88-7	Flam. Liq. 2 Carc. 2 Acute Tox. 4* Acute Tox. 4* Acute Tox. 4* STOT SE 3 Skin Irrit. 2 Eye Irrit. 2	H225 H351 H302 H312 H332 H335 H315 H319	GHS02 GHS08 GHS07 Dgr	H225 H351 H302 H312 H332 H335 H315 H319			
▼M16 603-103-00-4	mono[($C_{12–14}$-alküüloksü)metüül]oksiraani derivaadid	271-846-8	68609-97-2	Skin Irrit. 2 Skin Sens. 1	H315 H317	GHS07 Wng	H315 H317			
603-104-00-X	fenarimool (ISO); 2,4'-dikloro-α-(pürimidiin-5-üül)benshüdrüülalkohol	262-095-7	60168-88-9	Repr. 2 Lact. Aquatic Chronic 2	H361fd H362 H411	GHS08 GHS09 Wng	H361fd H362 H411			
603-105-00-5	furaan	203-727-3	110-00-9	Flam. Liq. 1 Carc. 1B Muta. 2 Acute Tox. 4 * Acute Tox. 4 * STOT RE 2 * Skin Irrit. 2 Aquatic Chronic 3	H224 H350 H341 H332 H302 H373 ** H315 H412	GHS02 GHS08 GHS07 Dgr	H224 H350 H341 H332 H302 H373 ** H315 H412	EUH019		

▼**M16**

Indeksinr	►**M18** Keemiline nimetus ◄	EÜ nr	CASi nr	Klassifikatsioon		Märgistus			►**M18** Konkreetsed sisalduse piirnormid, korrutustegurid ja ATEd (*) ◄	Märkused
				Ohuklasside ja -kategooriate koodid	Ohulausete koodid	Piktogrammide ja tunnussõnade koodid	Ohulausete koodid	Täiendavate ohulausete koodid		
603-106-00-0	2-metoksüpropanool	216-455-5	1589-47-5	Flam. Liq. 3 Repr. 1B STOT SE 3 Skin Irrit. 2 Eye Dam. 1	H226 H360D *** H335 H315 H318	GHS02 GHS08 GHS05 GHS07 Dgr	H226 H360D *** H335 H315 H318			
603-107-00-6	2-(2-metoksüetoksü)etanool; dietüleenglükooli monometüüleeter	203-906-6	111-77-3	Repr. 2	H361d ***	GHS08 Wng	H361d ***			
603-108-00-1	2-metüülpropaan-1-ool; isobutanool	201-148-0	78-83-1	Flam. Liq. 3 STOT SE 3 Skin Irrit. 2 Eye Dam. 1 STOT SE 3	H226 H335 H315 H318 H336	GHS02 GHS05 GHS07 Dgr	H226 H335 H315 H318 H336			
603-109-00-7	reaktsioonimass: 1-etoksü-1,1,2,3,3,3-heksafluoro-2-(trifluorometüül)propaan; 1-etoksü-1,1,2,2,3,3,4,4,4-nonafluorobutaan	425-340-0	—	Aquatic Chronic 4	H413	—	H413			
603-110-00-2	reaktsioonimass: *cis*-2-isobutüül-5-metüül-1,3-dioksaan; *trans*-2-isobutüül-5-metüül-1,3-dioksaan	426-130-1	166301-21-9	Skin Irrit. 2 Aquatic Chronic 3	H315 H412	GHS07 Wng	H315 H412			
603-111-00-8	reaktsioonimass: 1-(1,1-dimetüülpropüül)-4-etoksü-*cis*-tsükloheksaan; 1-(1,1-dimetüülpropüül)-4-etoksü-*trans*-tsükloheksaan	426-530-6	—	Skin Irrit. 2 Aquatic Acute 1 Aquatic Chronic 1	H315 H400 H410	GHS07 GHS09 Wng	H315 H410			

▼**M16**

Indeksinr	►**M18** Keemiline nimetus ◄	EÜ nr	CASi nr	Klassifikatsioon		Märgistus			►**M18** Konkreetsed sisalduse piirnormid, korrutustegurid ja ATEd (*) ◄	Märkused
				Ohuklasside ja -kategooriate koodid	Ohulausete koodid	Piktogrammide ja tunnussõnade koodid	Ohulausete koodid	Täiendavate ohulausete koodid		
603-112-00-3	tsüklopentüül-2-fenüületüüleeter	428-340-9	—	Skin Irrit. 2 Aquatic Acute 1 Aquatic Chronic 1	H315 H400 H410	GHS07 GHS09 Wng	H315 H410			
603-113-00-9	6-glütsidüüloksünaft-1-üüloksü-metüüloksiraan	429-960-2	27610-48-6	Muta. 2 Acute Tox. 4 * Skin Irrit. 2 Skin Sens. 1 Aquatic Chronic 3	H341 H312 H315 H317 H412	GHS08 GHS07 Wng	H341 H312 H315 H317 H412			
603-114-00-4	9-(2-propenüüloksü)tritsü-klo[5.2.1.0(2,6)]dets-3(või - 4)-een	430-830-2	26912-64-1	Skin Irrit. 2 Aquatic Chronic 2	H315 H411	GHS07 GHS09 Wng	H315 H411			
603-115-00-X	reaktsioonimass: *O*,*O*',*O*"-(metüülsilaantriüül)tris(4-metüül-2-pentanoonoksiim) (3 stereoiso-meeri)	423-580-0	—	STOT RE 2 * Aquatic Chronic 4	H373** H413	GHS08 Wng	H373** H413			
603-116-00-5	(*Z*)-(2,4-difluorofenüül)piperi-diin-4-üülmetanoonoksiimi monovesinikkloriid	424-740-2	138271-16-6	Acute Tox. 4 * Eye Dam. 1 Aquatic Chronic 3	H302 H318 H412	GHS05 GHS07 Dgr	H302 H318 H412			
603-117-00-0	propaan-2-ool; isopropüülal-kohol; isopropanool	200-661-7	67-63-0	Flam. Liq. 2 Eye Irrit. 2 STOT SE 3	H225 H319 H336	GHS02 GHS07 Dgr	H225 H319 H336			
603-118-00-6	6-dimetüülaminoheksaan-1-ool	404-680-3	1862-07-3	Acute Tox. 4 * Skin Corr. 1B Aquatic Chronic 3	H302 H314 H412	GHS05 GHS07 Dgr	H302 H314 H412			
603-119-00-1	1,1'-(1,3-fenüleendioksü)bis(3-(2-(prop-2-enüül)fenoksü)propaan-2-ool)	405-840-5	—	Skin Sens. 1 Aquatic Acute 1 Aquatic Chronic 1	H317 H400 H410	GHS07 GHS09 Wng	H317 H410			

▼M16

Indeksinr	►M18 Keemiline nimetus ◄	EÜ nr	CASi nr	Klassifikatsioon		Märgistus			►M18 Konkreetsed sisalduse piirnormid, korrutustegurid ja ATEd (*) ◄	Märkused
				Ohuklasside ja -kategooriate koodid	Ohulausete koodid	Piktogrammide ja tunnussõnade koodid	Ohulausete koodid	Täiendavate ohulausete koodid		
603-120-00-7	2-metüül-5-fenüülpentanool	405-890-8	25634-93-9	Eye Irrit. 2 Skin Irrit. 2	H319 H315	GHS07 Wng	H319 H315			
603-121-00-2	4-[4-(1,3-dihüdroksüprop-2-üül)fenüülamino]-1,8-dihüdroksü-5-nitroantrakinoon	406-057-1	114565-66-1	Carc. 2 Skin Sens. 1 Aquatic Chronic 4	H351 H317 H413	GHS08 GHS07 Wng	H351 H317 H413			
603-122-00-8	naatrium-2-etüülheksanolaat	406-150-7	38411-13-1	Flam. Sol. 1 Skin Corr. 1B Aquatic Chronic 3	H228 H314 H412	GHS02 GHS05 Dgr	H228 H314 H412			T
603-123-00-3	4-metüül-8-metüleentritsüklo[3.3.1.1 ^{3,7}]dekaan-2-ool	406-330-5	122760-84-3	Skin Irrit. 2 Skin Sens. 1 Aquatic Chronic 2	H315 H317 H411	GHS07 GHS09 Wng	H315 H317 H411			
603-124-00-9	1,4-bis[2-(vinüüloksü)etoksü]-benseen	406-900-3	84563-49-5	Aquatic Acute 1 Aquatic Chronic 1	H400 H410	GHS09 Wng	H410			
603-125-00-4	2-(2,4-diklorofenüül)-1-(1*H*-1,2,4-triasool-1-üül)pent-4-een-2-ool	407-850-5	89544-40-1	Acute Tox. 4 * Eye Dam. 1 Aquatic Chronic 2	H302 H318 H411	GHS05 GHS07 GHS09 Dgr	H302 H318 H411			
603-126-00-X	2-((4-metüül-2-nitrofenüül)amino)etanool	408-090-7	100418-33-5	Acute Tox. 4 * Skin Sens. 1 Aquatic Chronic 3	H302 H317 H412	GHS07 Wng	H302 H317 H412			
603-127-00-5	butaan-2-ool; [1] (*S*)-butaan-2-ool; [2] (*R*)-butaan-2-ool; [3] (±)-butaan-2-ool [4]	201-158-5 [1] 224-168-1 [2] 238-967-8 [3] 240-029-8 [4]	78-92-2 [1] 4221-99-2 [2] 14898-79-4 [3] 15892-23-6 [4]	Flam. Liq. 3 Eye Irrit. 2 STOT SE 3 STOT SE 3	H226 H319 H335 H336	GHS02 GHS07 Wng	H226 H319 H335 H336			C
603-128-00-0	2-(fenüülmetoksü)naftaleen	405-490-3	613-62-7	Aquatic Chronic 4	H413	—	H413			

▼**M16**

Indeksinr	►**M18** Keemiline nimetus ◄	EÜ nr	CASi nr	Klassifikatsioon		Märgistus			►**M18** Konkreetsed sisalduse piirnormid, korrutustegurid ja ATEd (*) ◄	Märkused
				Ohuklasside ja -kategooriate koodid	Ohulausete koodid	Piktogrammide ja tunnussõnade koodid	Ohulausete koodid	Täiendavate ohulausete koodid		
603-129-00-6	1-*tert*-butoksüpropaan-2-ool	406-180-0	57018-52-7	Flam. Liq. 3 Eye Dam. 1	H226 H318	GHS02 GHS05 Dgr	H226 H318			
603-130-00-1	järgmise aine isomeere sisaldav reaktsioonimass: α-((dimetüül)bifenüül)-ω-hüdroksüpolü(oksüetüleen)	406-325-8	—	Acute Tox. 4 * Aquatic Chronic 3	H302 H412	GHS07 Wng	H302 H412			
603-131-00-7	reaktsioonimass: 1-desoksü-1-[metüül-(1-oksododetsüül)amino]-D-glütsitool; 1-desoksü-1-[metüül-(1-oksotetradetsüül)amino]-D-glütsitool (3:1)	407-290-1	—	Eye Dam. 1	H318	GHS05 Dgr	H318			
603-132-00-2	2-hüdroksümetüül-9-metüül-6-(1-metüületüül)-1,4-dioksaspiro[4.5]dekaan	408-200-3	63187-91-7	Skin Irrit. 2 Eye Dam. 1 Aquatic Chronic 3	H315 H318 H412	GHS05 Dgr	H315 H318 H412			
603-133-00-8	reaktsioonimass: 3-[(4-amino-2-kloro-5-nitrofenüül)amino]propaan-1,2-diool; 3,3'-(2-kloro-5-nitro-1,4-fenüleendiimino)bis(-propaan-1,2-diool)	408-240-1	—	Acute Tox. 4 * Aquatic Chronic 3	H302 H412	GHS07 Wng	H302 H412			
603-134-00-3	reaktsioonimass, mis sisaldab asendatud dodetsüül- ja/või tetradetsüüldifenüüleetreid. Aine on saadud Friedel-Craftsi reaktsiooniga. Katalüsaator on reaktsiooni saadusest kõrvaldatud. Difenüüleeter on asendatud $C_{1–10}$-alküülrühmadega. Alküülrühmad vahemikus C_1 kuni C_6 on seotud juhuslikult; kasutati lineaarseid C_{12}- ja C_{14}-alküüle vahekorras 50:50	410-450-3	—	Aquatic Chronic 4	H413	—	H413			

▼M16

Indeksinr	►M18 Keemiline nimetus ◄	EÜ nr	CASi nr	Klassifikatsioon		Märgistus			►M18 Konkreetsed sisalduse piirnormid, korrutustegurid ja ATEd (*) ◄	Märkused
				Ohuklasside ja -kategooriate koodid	Ohulausete koodid	Piktogrammide ja tunnussõnade koodid	Ohulausete koodid	Täiendavate ohulausete koodid		
603-135-00-9	bis[[2,2',2"-nitrilotris-[etanolato]]-1-*N*,*O*]-bis[2-(2-metoksüetoksü)etoksü]titaan	410-500-4	—	Eye Dam. 1 Aquatic Chronic 2	H318 H411	GHS05 GHS09 Dgr	H318 H411			
603-136-00-4	3-((4-(bis(2-hüdroksüetüül)amino)-2-nitrofenüül)amino)-1-propanool	410-910-3	104226-19-9	Skin Sens. 1 Aquatic Chronic 3	H317 H412	GHS07 Wng	H317 H412			
603-137-00-X	reaktsioonimass, mis sisaldab 1-desoksü-1-[metüül-(1-oksoheksadetsüül)amino]-D-glütsitooli ja 1-desoksü-1-[metüül-(1-oksooktadetsüül)amino]-D-glütsitooli	411-130-6	—	Eye Dam. 1	H318	GHS05 Dgr	H318			
603-138-00-5	3-(2,2-dimetüül-3-hüdroksüpropüül)tolueen; (alt.): 2,2-dimetüül-3-(3-metüülfenüül)propanool	403-140-4	103694-68-4	Aquatic Chronic 3	H412	—	H412			
603-139-00-0	bis(2-metoksüetüül)eeter	203-924-4	111-96-6	Flam. Liq. 3 Repr. 1B	H226 H360FD	GHS02 GHS08 Dgr	H226 H360FD	EUH019		
603-140-00-6	2,2'-oksübisetanool; dietüleenglükool	203-872-2	111-46-6	Acute Tox. 4 *	H302	GHS07 Wng	H302			
603-141-00-1	reaktsioonimass: dodetsüüloksü-1-metüül-1-[oksü-polü-(2-hüdroksümetüületanoksü)]pentadekaan; dodetsüüloksü-1-metüül-1-[oksü-polü-(2-hüdroksümetüületanoksü)]heptadekaan	413-780-6	—	Aquatic Chronic 3	H412	—	H412			

▼**M16**

Indeksinr	►**M18** Keemiline nimetus ◄	EÜ nr	CASi nr	Klassifikatsioon		Märgistus			►**M18** Konkreetsed sisalduse piirnormid, korrutustegurid ja ATEd (*) ◄	Märkused
				Ohuklasside ja -kategooriate koodid	Ohulausete koodid	Piktogrammide ja tunnussõnade koodid	Ohulausete koodid	Täiendavate ohulausete koodid		
603-142-00-7	2-(2-(2-hüdroksüetoksü)etüül)-2-asabitsüklo[2.2.1]heptaan	407-360-1	116230-20-7	Acute Tox. 4 * Acute Tox. 4 * STOT RE 2 * Skin Irrit. 2 Eye Dam. 1	H312 H302 H373 ** H315 H318	GHS06 GHS08 GHS05 Dgr	H312 H302 H373 ** H315 H318			
603-143-00-2	*R*-2,3-epoksü-1-propanool	404-660-4	57044-25-4	Self-react. C **** Carc. 1B Muta. 2 Repr. 1B Acute Tox. 3 * Acute Tox. 4 * Acute Tox. 4 * Skin Corr. 1B	H242 H350 H341 H360F *** H331 H312 H302 H314	GHS02 GHS06 GHS08 GHS05 Dgr	H242 H350 H341 H360F *** H331 H312 H302 H314			
603-144-00-8	reaktsioonimass: 2,6,9-trimetüül-2,5,9-tsüklododekatrieen-1-ool; 6,9-dimetüül-2-metüleen-5,9-tsüklododekadieen-1-ool	413-530-6	111850-00-1	Aquatic Chronic 2	H411	GHS09	H411			
603-145-00-3	2-isopropüül-2-(1-metüülbutüül)-1,3-dimetoksüpropaan	406-970-5	129228-11-1	Skin Irrit. 2 Aquatic Chronic 2	H315 H411	GHS07 GHS09 Wng	H315 H411			
603-146-00-9	2-[(2-[2-(dimetüülamino)etoksü]etüül)metüülamino]etanool	406-080-7	83016-70-0	Acute Tox. 4 * Skin Corr. 1B Aquatic Chronic 3	H302 H314 H412	GHS05 GHS07 Dgr	H302 H314 H412			
603-147-00-4	(–)-*trans*-4-(4'-fluorofenüül)-3-hüdroksümetüül-*N*-metüülpiperidiin	406-030-4	105812-81-5	Acute Tox. 4 * Eye Dam. 1 Aquatic Chronic 2	H302 H318 H411	GHS05 GHS07 GHS09 Dgr	H302 H318 H411			

▼**M16**

Indeksinr	►**M18** Keemiline nimetus ◄	EÜ nr	CASi nr	Klassifikatsioon		Märgistus			►**M18** Konkreetsed sisalduse piirnormid, korrutustegurid ja ATEd (*) ◄	Märkused
				Ohuklasside ja -kategooriate koodid	Ohulausete koodid	Piktogrammide ja tunnussõnade koodid	Ohulausete koodid	Täiendavate ohulausete koodid		
603-148-00-X	1,4-bis[(vinüüloksü)metüül]tsükloheksaan	413-370-7	17351-75-6	Skin Sens. 1 Aquatic Chronic 2	H317 H411	GHS07 GHS09 Wng	H317 H411			
603-149-00-5	1-(1-hüdroksüetüül)-4-(1-metüületüül)tsükloheksaani diastereoisomeere sisaldav reaktsioonimass	407-640-3	63767-86-2	Eye Irrit. 2 Skin Irrit. 2 Aquatic Chronic 2	H319 H315 H411	GHS07 GHS09 Wng	H319 H315 H411			
603-150-00-0	(±) *trans*-3,3-dimetüül-5-(2,2,3-trimetüültsüklopent-3-een-1-üül)pent-4-een-2-ool	411-580-3	107898-54-4	Skin Irrit. 2 Aquatic Acute 1 Aquatic Chronic 1	H315 H400 H410	GHS07 GHS09 Wng	H315 H410			
603-151-00-6	(±)-2-(2,4-diklorofenüül)-3-(1*H*-1,2,4-triasool-1-üül)propaan-1-ool	413-570-4	—	Aquatic Chronic 3	H412	—	H412			
603-152-00-1	2-(4-*tert*-butüülfenüül)etanool	410-020-5	5406-86-0	Repr. 2 STOT RE 2 * Eye Dam. 1 Aquatic Chronic 2	H361f *** H373 ** H318 H411	GHS08 GHS05 GHS09 Dgr	H361f *** H373 ** H318 H411			
603-153-00-7	3-((2-nitro-4-(trifluorometüül)fenüül)amino)propaan-1,2-diool	410-010-0	104333-00-8	Acute Tox. 4 * Aquatic Chronic 3	H302 H412	GHS07 Wng	H302 H412			
603-154-00-2	1-[(2-*tert*-butüül)tsükloheksüüloksü]-2-butanool	412-300-2	139504-68-0	Aquatic Chronic 2	H411	GHS09	H411			

▼B

Indeksinr	►M18 Keemiline nimetus ◄	EÜ nr	CASi nr	Klassifikatsioon		Märgistus			►M18 Konkreetsed sisalduse piirnormid, korrutustegurid ja ATEd (*) ◄	Märkused
				Ohuklasside ja -kategooriate koodid	Ohulausete koodid	Piktogrammide ja tunnussõnade koodid	Ohulausete koodid	Täiendavate ohulausete koodid		
▼M1 _____										
▼M16										
603-156-00-3	2-(2,4-diklorofenüül)-2-(2-propenüül)oksiraan	411-210-0	89544-48-9	Skin Irrit. 2 Skin Sens. 1 Aquatic Acute 1 Aquatic Chronic 1	H315 H317 H400 H410	GHS07 GHS09 Wng	H315 H317 H410			
603-157-00-9	6,9-bis(heksadetsüüloksümetüül)-4,7-dioksanonaan-1,2,9-triool	411-450-6	143747-72-2	Aquatic Chronic 4	H413	—	H413			
603-158-00-4	2,7-dimetüül-10-(1-metüületüül)-1-oksaspiro[4.5]deka-3,6-dieeni nelja diastereoisomeeri sisaldav reaktsioonimass	412-460-3	—	Skin Irrit. 2 Aquatic Chronic 2	H315 H411	GHS07 GHS09 Wng	H315 H411			
603-159-00-X	2-tsüklododetsüülpropaan-1-ool	411-410-8	118562-73-5	Aquatic Acute 1 Aquatic Chronic 1	H400 H410	GHS09 Wng	H410			
603-160-00-5	1,2-dietoksüpropaan	412-180-1	10221-57-5	Flam. Liq. 2	H225	GHS02 Dgr	H225	EUH019		
603-161-00-0	1,3-dietoksüpropaan	413-140-6	3459-83-4	Flam. Liq. 3	H226	GHS02 Wng	H226			
603-162-00-6	α[2-[[[(2-hüdroksüetüül)metüülamino]atsetüül]amino]propüül]-ω-nonüülfenoksü)polü[okso(metüül-1,2-etaandiüül)]	413-420-8	144736-29-8	Skin Corr. 1B Skin Sens. 1 Aquatic Chronic 2	H314 H317 H411	GHS05 GHS07 GHS09 Dgr	H314 H317 H411			
603-163-00-1	2-fenüül-1,3-propaandiool	411-810-2	1570-95-2	Eye Dam. 1	H318	GHS05 Dgr	H318			

▼**M16**

Indeksinr	►**M18** Keemiline nimetus ◄	EÜ nr	CASi nr	Klassifikatsioon		Märgistus			►**M18** Konkreetsed sisalduse piirnormid, korrutustegurid ja ATEd (*) ◄	Märkused
				Ohuklasside ja -kategooriate koodid	Ohulausete koodid	Piktogrammide ja tunnussõnade koodid	Ohulausete koodid	Täiendavate ohulausete koodid		
603-164-00-7	2-butüül-4-kloro-4,5-dihüdro-5-hüdroksümetüül-1-[2'-(2-trifenüülmetüül-1,2,3,4-2*H*-tetrasool-5-üül)-1,1'-bifenüül-4-metüül]-1*H*-imidasool	412-420-5	133909-99-6	Aquatic Chronic 4	H413	—	H413			
603-165-00-2	reaktsioonimass: 4-allüül-2,6-bis(2,3-epoksüpropüül)fenool; 4-allüül-6-[3-[6-[3-[6-[3-(4-allüül-2,6-bis(2,3-epoksüpropüül)fenoksü)-2-hüdroksüpropüül]-4-allüül-2-(2,3-epoksüpropüül)fenoksü]-2-hüdroksüpropüül]-4-allüül-2-(2,3-epoksüpropüül)fenoksü]-2-hüdroksüpropüül]-2-(2,3-epoksüpropüül)fenool; 4-allüül-6-[3-(4-allüül-2,6-bis(2,3-epoksüpropüül)fenoksü)-2-hüdroksüpropüül]-2-(2,3-epoksüpropüül)fenool; 4-allüül-6-[3-[6-[3-(4-allüül-2,6-bis(2,3-epoksüpropüül)fenoksü)-2-hüdroksüpropüül]-4-allüül-2-(2,3-epoksüpropüül)fenoksü]-2-hüdroksüpropüül]-2-(2,3-epoksüpropüül)fenool	417-470-1	—	Muta. 2 Skin Sens. 1	H341 H317	GHS08 GHS07 Wng	H341 H317			
603-166-00-8	*R*-1-kloro-2,3-epoksüpropaan	424-280-2	51594-55-9	Flam. Liq. 3 Carc. 1B Acute Tox. 3 * Acute Tox. 3 * Acute Tox. 3 * Skin Corr. 1B Skin Sens. 1	H226 H350 H331 H311 H301 H314 H317	GHS02 GHS06 GHS08 GHS05 Dgr	H226 H350 H331 H311 H301 H314 H317			

▼**M16**

Indeksinr	►**M18** Keemiline nimetus ◄	EÜ nr	CASi nr	Klassifikatsioon		Märgistus			►**M18** Konkreetsed sisalduse piirnormid, korrutustegurid ja ATEd (*) ◄	Märkused
				Ohuklasside ja -kategooriate koodid	Ohulausete koodid	Piktogrammide ja tunnussõnade koodid	Ohulausete koodid	Täiendavate ohulausete koodid		
603-167-00-3	3,3',5,5'-tetra-*tert*-butüülbifenüül-2,2'-diool	407-920-5	6390-69-8	Aquatic Chronic 4	H413	GHS05 Dgr	H413			
603-168-00-9	3-(2-etüülheksüüloksü)propaan-1,2-diool	408-080-2	70445-33-9	Eye Dam. 1 Aquatic Chronic 3	H318 H412	GHS05 Dgr	H318 H412			
603-169-00-4	(±)-*trans*-4-(4-fluorofenüül)-3-hüdroksümetüül-*N*-metüülpiperidiin	415-550-0	109887-53-8	Acute Tox. 4 * Eye Dam. 1 Aquatic Chronic 2	H302 H318 H411	GHS05 GHS07 GHS09 Dgr	H302 H318 H411			
603-170-00-X	reaktsioonimass: 2-metüül-1-(6-metüülbitsüklo[2.2.1]hept-5-een-2-üül)pent-1-een-3-ool; 2-metüül-1-(1-metüülbitsüklo[2.2.1]hept-5-een-2-üül)pent-1-een-3-ool; 2-metüül-1-(5-metüülbitsüklo[2.2.1]hept-5-een-2-üül)pent-1-een-3-ool	415-990-3	67739-11-1	Eye Irrit. 2 Aquatic Chronic 2	H319 H411	GHS07 GHS09 Wng	H319 H411			
603-171-00-5	5-tiasolüülmetanool	414-780-9	38585-74-9	Eye Dam. 1 Aquatic Chronic 3	H318 H412	GHS05 Dgr	H318 H412			
603-172-00-0	mono-2-[2-(4-dibenso[*b, f*][1,4]tiasepiin-11-üül)piperasiinium-1-üül]etoksü)etanool-*trans*-buteendiaat	415-180-1	773058-82-5	Acute Tox. 4 * Eye Dam. 1 Aquatic Chronic 2	H302 H318 H411	GHS05 GHS07 GHS09 Dgr	H302 H318 H411			
603-173-00-6	4,4-dimetüül-3,5,8-trioksabitsüklo[5.1.0]oktaan	421-750-9	57280-22-5	Eye Irrit. 2 Skin Sens. 1	H319 H317	GHS07 Wng	H319 H317			
603-174-00-1	4-tsükloheksüül-2-metüül-2-butanool	420-630-3	83926-73-2	Eye Dam. 1 Aquatic Chronic 2	H318 H411	GHS05 GHS09 Dgr	H318 H411			

▼M16

Indeksinr	►M18 Keemiline nimetus ◄	EÜ nr	CASi nr	Klassifikatsioon		Märgistus			►M18 Konkreetsed sisalduse piirnormid, korrutustegurid ja ATEd (*) ◄	Märkused
				Ohuklasside ja -kategooriate koodid	Ohulausete koodid	Piktogrammide ja tunnussõnade koodid	Ohulausete koodid	Täiendavate ohulausete koodid		
603-175-00-7	2-(2-heksüüloksüetoksü)etanool; DEGHE; dietüleenglükooli monoheksüüleeter; 3,6-dioksa-1-dodekanool; heksüülkarbitool; 3,6-dioksadodekaan-1-ool	203-988-3	112-59-4	Acute Tox. 4 * Eye Dam. 1	H312 H318	GHS05 GHS07 Dgr	H312 H318			
603-176-00-2	1,2-bis(2-metoksüetoksü)etaan; TEGDME; trietüleenglükooli dimetüüleeter; triglüüm	203-977-3	112-49-2	Repr. 1B	H360Df	GHS08 Dgr	H360Df	EUH019		
603-177-00-8	1-etoksüpropaan-2-ool; 2PG1EE; 1-etoksü-2-propanool; propüleenglükooli monoetüüleeter; [1] 2-etoksü-1-metüületüülatsetaat; 2PG1EEA [2]	216-374-5 [1] 259-370-9 [2]	1569-02-4 [1] 54839-24-6 [2]	Flam. Liq. 3 STOT SE 3	H226 H336	GHS02 GHS07 Wng	H226 H336			
603-178-00-3	2-heksüüloksüetanool; etüleenglükooli monoheksüüleeter; *n*-heksüülglükool	203-951-1	112-25-4	Acute Tox. 4 * Acute Tox. 4 * Skin Corr. 1B	H312 H302 H314	GHS05 GHS07 Dgr	H312 H302 H314			
603-179-00-9	ergokaltsiferool (ISO); D2-vitamiin	200-014-9	50-14-6	Acute Tox. 2 * Acute Tox. 3 * Acute Tox. 3 * STOT RE 1	H330 H311 H301 H372 **	GHS06 GHS08 Dgr	H330 H311 H301 H372 **			

▼M18

603-180-00-4	kolekaltsiferool; kolekaltsiferool; D3-vitamiin	200–673-2	67–97-0	Acute Tox. 2 Acute Tox. 2 Acute Tox. 2 STOT RE 1	H330 H310 H300 H372	GHS06 GHS08 Dgr	H330 H310 H300 H372		sissehingamisel: ATE = 0,05 mg/L (tolm või udu) nahakaudne: ATE = 50 mg/kg bw suukaudne: ATE = 35 mg/kg bw STOT RE 1; H372: C ≥ 3 % STOT RE 2 H373: 0,3 % ≤ C < 3 %	

▼**M16**

Indeksinr	►**M18** Keemiline nimetus ◄	EÜ nr	CASi nr	Klassifikatsioon		Märgistus			►**M18** Konkreetsed sisalduse piirnormid, korrutustegurid ja ATEd (*) ◄	Märkused
				Ohuklasside ja -kategooriate koodid	Ohulausete koodid	Piktogrammide ja tunnussõnade koodid	Ohulausete koodid	Täiendavate ohulausete koodid		
603-181-00-X	*tert*-butüülmetüüleeter; MTBE; 2-metoksü-2-metüülpropaan	216-653-1	1634-04-4	Flam. Liq. 2 Skin Irrit. 2	H225 H315	GHS02 GHS07 Dgr	H225 H315			
603-182-00-5	järgmiste ainete reaktsiooni saadus: küllastunud, monoküllastumata ja polüküllastumata pikaahelalised osaliselt esterdatud alkoholid, mis on saadud taimedest (*Brassica napus* L., *Brassica rapa* L., *Helianthus annuus* L., *Glycine hispida*, *Gossypium hirsutum L., Cocos nucifera L., Elaeis guineensis*), ning *O*,*O*-diisobutüülditiofosfaat, 2-etüülheksüülamiin ja vesinikperoksiid	428-630-5	—	Skin Sens. 1	H317	GHS07 Wng	H317			
603-183-00-0	2-[2-(2-butoksüetoksü)etoksü]etanool; TEGBE; trietüleenglükooli monobutüüleeter; butoksütrietüleenglükool	205-592-6	143-22-6	Eye Dam. 1	H318	GHS05 Dgr	H318		Eye Dam.1; H318: C≥30 % Eye Irrit. 2; H319: 20 % ≤C< 30 %	
603-184-00-6	2-(hüdroksümetüül)-2-[[2-hüdroksü-3-(isooktadetsüüloksü)-propoksü]metüül]-1,3-propaandiool	416-380-1	146925-83-9	Aquatic Acute 1 Aquatic Chronic 1	H400 H410	GHS09 Wng	H410			
603-185-00-1	2,4-dikloro-3-etüül-6-nitrofenool	420-740-1	99817-36-4	Acute Tox. 3 * Eye Dam. 1 Skin Sens. 1 Aquatic Acute 1 Aquatic Chronic 1	H301 H318 H317 H400 H410	GHS06 GHS05 GHS09 Dgr	H301 H318 H317 H410			

▼**M16**

Indeksinr	►**M18** Keemiline nimetus ◄	EÜ nr	CASi nr	Klassifikatsioon		Märgistus			►**M18** Konkreetsed sisalduse piirnormid, korrutustegurid ja ATEd (*) ◄	Märkused
				Ohuklasside ja -kategooriate koodid	Ohulausete koodid	Piktogrammide ja tunnussõnade koodid	Ohulausete koodid	Täiendavate ohulausete koodid		
603-186-00-7	*trans*-(5*RS*,6*SR*)-6-amino-2,2-dimetüül-1,3-dioksepaan-5-ool	419-050-3	79944-37-9	Skin Sens. 1	H317	GHS07 Wng	H317			
603-187-00-2	2-((4,6-bis(4-(2-(1-metüülpüridiinium-4-üül)vinüül)fenüülamino)-1,3,5-triasiin-2-üül)(2-hüdroksüetüül)amino)etanooldikloriid	419-360-9	163661-77-6	Aquatic Acute 1 Aquatic Chronic 1	H400 H410	GHS09 Wng	H410			
603-188-00-8	reaktsioonimass: 6,7-epoksü-1,2,3,4,5,6,7,8-oktahüdro-1,1,2,4,4,7-heksametüülnaftaleen; 7,8-epoksü-1,2,3,4,6,7,8,8a-oktahüdro-1,1,2,4,4,7-heksametüülnaftaleen	426-970-9	—	Aquatic Acute 1 Aquatic Chronic 1	H400 H410	GHS09 Wng	H410			
603-189-00-3	järgmisi komplekse sisaldav reaktsioonimass: titaan, 2,2'-oksüdietanool, ammooniumlaktaat, nitrilotris(2-propanool) ja etüleenglükool	405-250-8	—	Aquatic Chronic 2	H411	GHS09	H411			
603-190-00-9	8,8-dimetüül-7-isopropüül-6,10-dioksaspiro[4.5]dekaan	424-030-2	62406-73-9	Skin Irrit. 2 Aquatic Chronic 3	H315 H412	GHS07 Wng	H315 H412			
603-191-00-4	2-(4,6-bis(2,4-dimetüülfenüül)-1,3,5-triasiin-2-üül)-5-(3-((2-etüülheksüül)oksü)-2-hüdroksüpropoksü)fenool	419-740-4	137658-79-8	Aquatic Chronic 4	H413	—	H413			

▼M16

Indeksinr	►M18 Keemiline nimetus ◄	EÜ nr	CASi nr	Klassifikatsioon		Märgistus			►M18 Konkreetsed sisalduse piirnormid, korrutustegurid ja ATEd (*) ◄	Märkused
				Ohuklasside ja -kategooriate koodid	Ohulausete koodid	Piktogrammide ja tunnussõnade koodid	Ohulausete koodid	Täiendavate ohulausete koodid		
603-192-00-X	(*E*,*E*)-3,7,11-trimetüüldodeka-1,4,6,10-tetraeen-3-ool	423-240-1	125474-34-2	Skin Irrit. 2 Eye Dam. 1 Skin Sens. 1 Aquatic Acute 1 Aquatic Chronic 1	H315 H318 H317 H400 H410	GHS05 GHS07 GHS09 Dgr	H315 H318 H317 H410			
603-193-00-5	dinaatrium-9,10-antratseendiok-siid	426-030-8	46492-07-3	Skin Corr. 1A	H314	GHS05 Dgr	H314			
603-194-00-0	2-(2-aminoetüülamino)etanool; (AEEA)	203-867-5	111-41-1	Repr. 1B Skin Corr. 1B Skin Sens. 1	H360Df H314 H317	GHS05 GHS08 GHS07 Dgr	H360Df H314 H317		STOT SE 3; H335: C≥5 %	
603-195-00-6	2-[4-(4-metoksüfenüül)-6-fenüül-1,3,5-triasiin-2-üül]fenool	430-810-3	154825-62-4	Aquatic Chronic 3	H412	—	H412			
603-196-00-1	2-(7-etüül-1*H*-indool-3-üül)etanool	431-020-1	41340-36-7	Acute Tox. 4 * STOT RE 2 * Aquatic Chronic 2	H302 H373 ** H411	GHS08 GHS07 GHS09 Wng	H302 H373 ** H411			
▼M11 603-197-00-7	tebukonasool (ISO); 1-(4-klorofenüül)-4,4-dimetüül-3-(1,2,4-triasool-1-üülmetüül)pentaan-3-ool	403-640-2	107534-96-3	Repr. 2 Acute Tox. 4 Aquatic Acute 1 Aquatic Chronic 1	H361d*** H302 H400 H410	GHS08 GHS07 GHS09 Wng	H361d*** H302 H410		M = 1 M = 10	
▼M16 603-199-00-8	etoksasool (ISO); (*RS*)-5-*tert*-butüül-2-[2-(2,6-difluorofenüül)-4,5-dihüdro-1,3-oksasool-4-üül]fenetool	—	153233-91-1	Aquatic Acute 1 Aquatic Chronic 1	H400 H410	GHS09 Wng	H410		M = 100	

▼**M16**

Indeksinr	►**M18** Keemiline nimetus ◄	EÜ nr	CASi nr	Klassifikatsioon		Märgistus			►**M18** Konkreetsed sisalduse piirnormid, korrutustegurid ja ATEd (*) ◄	Märkused
				Ohuklasside ja -kategooriate koodid	Ohulausete koodid	Piktogrammide ja tunnussõnade koodid	Ohulausete koodid	Täiendavate ohulausete koodid		
603-200-00-1	1-pentanool; [1] 3-pentanool [2]	200-752-1 [1] 209-526-7 [2]	71-41-0 [1] 584-02-1 [2]	Flam. Liq. 3 Acute Tox. 4 * STOT SE 3 Skin Irrit. 2	H226 H332 H335 H315	GHS02 GHS07 Wng	H226 H332 H335 H315			
603-201-00-7	(*E*)-(7*R*,11*R*)-3,7,11,15-tetrametüülheksadets-2-een-1-ool	416-120-5	—	Skin Irrit. 2 Aquatic Chronic 4	H315 H413	GHS07 Wng	H315 H413			
603-202-00-2	4,4,5,5,5-pentafluoropentaan-1-ool	421-360-9	148043-73-6	Acute Tox. 4 * Aquatic Chronic 3	H302 H412	GHS07 Wng	H302 H412			
603-203-00-8	(1*R*,3*S*,7*R*,8*R*,10*R*,13*R*)-5,5,7,9,9,13-heksametüül-4,6-dioksatetratsüklo[6.5.1.01,10.03,7]tetradekaan	427-580-1	—	Skin Irrit. 2	H315	GHS07 Wng	H315			
603-204-00-3	reaktsioonimass: 2,2'-(heptaan-1,7-diüül)bis-1,3-dioksolaan; 2,2'-(heptaan-1,6-diüül)bis-1,3-dioksolaan	428-110-8	—	Aquatic Chronic 3	H412	—	H412			
603-205-00-9	(1*S*-*cis*)-4-(2-amino-6-kloro-9*H*-puriin-9-üül)-2-tsüklopenteen-1-metanoolvesinikkloriid	426-200-1	172015-79-1	STOT RE 1 Acute Tox. 4 * Eye Dam. 1 Skin Sens. 1 Aquatic Chronic 3	H372** H302 H318 H317 H412	GHS05 GHS08 GHS07 Dgr	H372** H302 H318 H317 H412			
603-206-00-4	2,2-dikloro-1,3-bensodioksool	426-850-6	2032-75-9	Flam. Liq. 3 Skin Corr. 1A Acute Tox. 4 * Skin Sens. 1	H226 H314 H302 H317	GHS02 GHS05 GHS07 Dgr	H226 H314 H302 H317	EUH014		
603-207-00-X	2-isobutüül-2-isopropüül-1,3-dimetoksüpropaan	430-800-9	129228-21-3	Skin Irrit. 2 Aquatic Chronic 2	H315 H411	GHS07 GHS09 Wng	H315 H411			

▼**M16**

Indeksinr	►**M18** Keemiline nimetus ◄	EÜ nr	CASi nr	Klassifikatsioon		Märgistus			►**M18** Konkreetsed sisalduse piirnormid, korrutustegurid ja ATEd (*) ◄	Märkused
				Ohuklasside ja -kategooriate koodid	Ohulausete koodid	Piktogrammide ja tunnussõnade koodid	Ohulausete koodid	Täiendavate ohulausete koodid		
603-208-00-5	1,2-dietoksüetaan	211-076-1	629-14-1	Flam. Liq. 2 Repr. 1A Eye Irrit. 2	H225 H360Df H319	GHS02 GHS08 GHS07 Dgr	H225 H360Df H319	EUH019		
603-209-00-0	spinosaad (ISO) (spinosüün A-d ja spinosüün D-d vahekorras 95:5 kuni 50:50 sisaldav reaktsioonimass); reaktsioonimass: 50–95 % (2*R*,3a*S*,5a*R*,5b*S*,9*S*,13*S*,14*R*,16a*S*,16b*R*)-2-(6-desoksü-2,3,4-tri-*O*-metüül-α-l-mannopüranosüüloksü)-13-(4-dimetüülamino-2,3,4,6-tetradesoksü-β-d-erütropüranosüüloksü)-9-etüül-2,3,3a,5a,5-b,6,7,9,10,11,12,13,14,15,16a,16-b-heksadekahüdro-14-metüül-1*H*-8-oksatsüklododeka[*b*]as-indatseen-7,15-diooni ja 50–5 % (2*S*,3a*R*,5a*S*,5b*S*,9*S*,13*S*,14-*R*,16a*S*,16b*S*)-2-(6-desoksü-2,3,4-tri-*O*-metüül-α-l-mannopüranosüüloksü)-13-(4-dimetüülamino-2,3,4,6-tetradesoksü-β-d-erütropüranosüüloksü)-9-etüül-2,3,3a,5a,5-b,6,7,9,10,11,12,13,14,15,16a,16-b-heksadekahüdro-4,14-dimetüül-1*H*-8-oksatsüklododeka[*b*]as-indatseen-7,15-diooni; [1] spinosüün A; [2] spinosüün D [3]	-[1] -[2] -[3]	-[1] 131929-60-7 [2] 131929-63-0 [3]	Aquatic Acute 1 Aquatic Chronic 1	H400 H410	GHS09 Wng	H410		M=10	

▼**M16**

Indeksinr	►**M18** Keemiline nimetus ◄	EÜ nr	CASi nr	Klassifikatsioon		Märgistus			►**M18** Konkreetsed sisalduse piirnormid, korrutustegurid ja ATEd (*) ◄	Märkused
				Ohuklasside ja -kategooriate koodid	Ohulausete koodid	Piktogrammide ja tunnussõnade koodid	Ohulausete koodid	Täiendavate ohulausete koodid		
603-210-00-6	2,4-dietüül-1,5-pentaandiool	429-310-8	57987-55-0	Eye Dam. 1	H318	GHS05 Dgr	H318			
603-211-00-1	2,3-epoksüpropüültrimetüülammooniumkloriid … %; glütsidüültrimetüülammooniumkloriid … %	221-221-0	3033-77-0	Carc. 1B Muta. 2 Repr. 2 Acute Tox. 4 * Acute Tox. 4 * STOT RE 2 * Eye Dam. 1 Skin Sens. 1 Aquatic Chronic 3	H350 H341 H361f*** H312 H302 H373** H318 H317 H412	GHS05 GHS08 GHS07 Dgr	H350 H341 H361f*** H312 H302 H373** H318 H317 H412			B
603-212-00-7	1,3,4,6,7,8-heksahüdro-4,6,6,7,8,8-heksametüülindeno[5,6-*c*]püraan; galaksoliid; (HHCB)	214-946-9	1222-05-5	Aquatic Acute 1 Aquatic Chronic 1	H400 H410	GHS09 Wng	H410			
603-213-00-2	2-metoksü-2-metüülbutaan; *tert*-amüülmetüüleeter	213-611-4	994-05-8	Flam. Liq. 2 Acute Tox. 4 * STOT SE 3	H225 H302 H336	GHS02 GHS07 Dgr	H225 H302 H336			
603-214-00-8	1,1-diisopropoksütsükloheksaan	413-740-8	1132-95-2	Skin Corr. 1B	H314	GHS05 Dgr	H314			
603-215-00-3	1-hüdroksü-4-fluoro-1,4-diasoniabitsüklo[2.2.2]oktaanbis(tetrafluoroboraat)	418-330-2	162241-33-0	Expl. 1.1**** Acute Tox. 4 * STOT RE 2 * Eye Dam. 1 Skin Sens. 1 Aquatic Acute 1 Aquatic Chronic 1	H201 H302 H373** H318 H317 H400 H410	GHS01 GHS05 GHS08 GHS07 GHS09 Dgr	H201 H302 H373** H318 H317 H410			

▼M16

Indeksinr	►M18 Keemiline nimetus ◄	EÜ nr	CASi nr	Klassifikatsioon		Märgistus			►M18 Konkreetsed sisalduse piirnormid, korrutustegurid ja ATEd (*) ◄	Märkused
				Ohuklasside ja -kategooriate koodid	Ohulausete koodid	Piktogrammide ja tunnussõnade koodid	Ohulausete koodid	Täiendavate ohulausete koodid		
603-216-00-9	*cis*-1-amino-2,3-dihüdro-1*H*-indeen-2-ool	422-660-2	7480-35-5	Eye Dam. 1 Skin Sens. 1 Aquatic Chronic 3	H318 H317 H412	GHS05 GHS07 Dgr	H318 H317 H412			
603-217-00-4	2,4,6-tri-*tert*-butüülfenüül-2-butüül-2-etüül-1,3-propaandiool-fosfit	423-560-1	161717-32-4	Skin Sens. 1 Aquatic Chronic 4	H317 H413	GHS07 Wng	H317 H413			
603-220-00-0	1-{bensüül[2-(2-metoksüfenoksü)etüül]amino}-3-(9*H*-karbasool-4-üüloksü)propaan-2-ool	432-890-5	72955-94-3	Aquatic Chronic 4	H413	—	H413			
603-221-00-6	1-(2-amino-5-klorofenüül)-2,2,2-trifluoro-1,1-etaandioolvesinikkloriid; [sisaldab < 0,1 % 4-kloroaniliini (EÜ nr 203-401-0)]	433-580-2	214353-17-0	Acute Tox. 4 * Skin Corr. 1B Aquatic Chronic 2	H302 H314 H411	GHS05 GHS07 GHS09 Dgr	H302 H314 H411			
603-221-01-3	1-(2-amino-5-klorofenüül)-2,2,2-trifluoro-1,1-etaandioolvesinikkloriid; [sisaldab ≥ 0,1 % 4-kloroaniliini (EÜ nr 203-401-0)]	433-580-2	214353-17-0	Carc. 1B Acute Tox. 4 * Skin Corr. 1B Aquatic Chronic 2	H350 H302 H314 H411	GHS05 GHS08 GHS07 GHS09 Dgr	H350 H302 H314 H411			
603-222-00-1	(2*R*,3*S*,4*R*,5*R*,7*R*,9*R*,10*R*,11*S*,12*S*,13*R*)-10-[(4-dimetüülamino-3-hüdroksü-6-metüültetrahüdropüraan-2-üül)oksü]-2-etüül-3,4,12-trihüdroksü-9-metoksü-3,5,7,9,11,13-heksametüül-6,14-diokso-1-oksatsüklotetradekaan	433-820-6	118058-74-5	Eye Irrit. 2	H319	GHS07 Wng	H319			
603-223-00-7	2-tsüklopentülideentsüklopentanool; 1,1'-bi(tsüklopentülideen)-2-ool	434-270-1	6261-30-9	Skin Irrit. 2 Eye Dam. 1 Aquatic Chronic 3	H315 H318 H412	GHS05 Dgr	H315 H318 H412			
603-224-00-2	3-etoksü-1,1,1,2,3,4,4,5,5,6,6,6-dodekafluoro-2-(trifluorometüül)-heksaan	435-790-1	297730-93-9	Aquatic Chronic 4	H413	—	H413			

▼M16

Indeksinr	►M18 Keemiline nimetus ◄	EÜ nr	CASi nr	Klassifikatsioon		Märgistus			►M18 Konkreetsed sisalduse piirnormid, korrutustegurid ja ATEd (*) ◄	Märkused
				Ohuklasside ja -kategooriate koodid	Ohulausete koodid	Piktogrammide ja tunnussõnade koodid	Ohulausete koodid	Täiendavate ohulausete koodid		
603-225-00-8	erütromütsiini A9-oksiim (*E*); (3*R*,4*S*,5*S*,6*R*,7*R*,9*R*,11*R*,12*R*,13*S*,14*R*)-4-((2,6-didesoksü-3-*C*-metüül-3-*O*-metüül-α-L-riboheksopüranosüül)oksü)-14-etüül-7,12,13-trihüdroksü-3,5,7,9,11,13-heksametüül-6-((3,4,6-tridesoksü-3-dimetüülamino-β-d-ksüloheksapüranosüül)oksü)oksatsüklotetradekaan-2,10-dioon-10-oksiim (*E*)	437-070-0	13127-18-9	Aquatic Chronic 2	H411	GHS09	H411			
603-226-00-3	4,4'(4-(4-metoksüfenüül)-1,3,5-triasiin-2,4-diüül)bisbenseen-1,3-diool	444-500-0	1440-00-2	Aquatic Chronic 3	H412	—	H412			
603-227-00-9	α-hüdro-ω-[[[(1,1-dimetüületüül)-dioksü]karbonüül]oksü]-polü[oksü(metüül-1,2-etaandiüüli)] eeter 2,2-bis(hüdroksümetüül)-1,3-propaandiooliga (4:1); järgmiste ainete reaktsiooni saadus: α-hüdro-ω-((klorokarbonüül)oksü)-polü(oksü(metüül-1,2-etaandiüüli)) eeter 2,2-bis(hüdroksümetüül)-1,3-propaandiooliga ja kaalium-1,1-dimetüületüülperoksalaat	445-060-2	203574-04-3	**** Aquatic Acute 1 Aquatic Chronic 1	**** H400 H410	**** GHS09 Wng	**** H410			
603-228-00-4	(+/–)-(*R*,R**)-6-fluoro-3,4-dihüdro-2-oksiranüül-2*H*-1-bensopüraan; 6-fluoro-2-(2-oksiranüül)kromaan	419-620-1	—	Skin Sens. 1 Aquatic Chronic 2	H317 H411	GHS07 GHS09 Wng	H317 H411			

▼M16

Indeksinr	►M18 Keemiline nimetus ◄	EÜ nr	CASi nr	Klassifikatsioon		Märgistus			►M18 Konkreetsed sisalduse piirnormid, korrutustegurid ja ATEd (*) ◄	Märkused
				Ohuklasside ja -kategooriate koodid	Ohulausete koodid	Piktogrammide ja tunnussõnade koodid	Ohulausete koodid	Täiendavate ohulausete koodid		
603-229-00-X	naatrium-(*Z*)-3-kloro-3-(4-kloro-fenüül)-1-hüdroksü-2-propeen-1-sulfonaat	420-800-7	—	Skin Irrit. 2 Eye Dam. 1 Skin Sens. 1 Aquatic Acute 1 Aquatic Chronic 1	H315 H318 H317 H400 H410	GHS05 GHS07 GHS09 Dgr	H315 H318 H317 H410			
603-230-00-5	2,6,6,7,8,8-heksametüüldeka-hüdro-2*H*-indeno[4,5-b]furaan	440-030-5	—	Skin Irrit. 2 Eye Dam. 1 Aquatic Chronic 4	H315 H318 H413	GHS05 Dgr	H315 H318 H413			
603-231-00-0	(*S*)-1,1-difenüül-1,2-propaandiool	443-220-6	—	Aquatic Chronic 3	H412	—	H412			
603-232-00-6	3,3,8,8,10,10-heksametüül-9-[1-(4-oksiranüülmetoksüfenüül)e-toksü]-1,5-dioksa-9-asaspi-ro[5.5]undekaan	444-420-6	—	Aquatic Chronic 4	H413	—	H413			
603-233-00-1	reaktsioonimass: 4-(1,3a,4,6,7,7a-heksahüdro-4,7-metanoindeen-5-ülideen)-3-metüülbutaan-2-ool; 4-(3,3a,4,6,7,7a-heksahüdro-4,7-metanoindeen-5-ülideen)-3-metüülbutaan-2-ool; 1-(1,3a,4,6,7,7a-heksahüdro-4,7-metanoindeen-5-ülideen)pentaan-3-ool; 1-(3,3a,4,6,7,7a-heksa-hüdro-4,7-metanoindeen-5-ülideen)pentaan-3-ool; (*E*)-4-(3a,4,5,6,7,7a-heksahüdro-1*H*-4,7-metanoindeen-5-üül)-3-metüülbut-3-een-2-ool; (*E*)-4-(3a,4,5,6,7,7a-heksahüdro-3*H*-4,7-metanoindeen-5-üül)-3-metüülbut-3-een-2-ool	444-430-0	—	Aquatic Chronic 2	H411	GHS09	H411			

▼M16

Indeksinr	►M18 Keemiline nimetus ◄	EÜ nr	CASi nr	Klassifikatsioon		Märgistus			►M18 Konkreetsed sisalduse piirnormid, korrutustegurid ja ATEd (*) ◄	Märkused
				Ohuklasside ja -kategooriate koodid	Ohulausete koodid	Piktogrammide ja tunnussõnade koodid	Ohulausete koodid	Täiendavate ohulausete koodid		
603-234-00-7	(1*R*,4*R*)-4-metoksü-2,2,7,7-tetrametüültritsüklo[6.2.1.0(1,6)]undets-5-een	444-480-3	—	Skin Irrit. 2 Aquatic Chronic 2	H315 H411	GHS07 GHS09 Wng	H315 H411			

▼M15

603-235-00-2	linalool; 3,7-dimetüül-1,6-oktadieen-3-ool; dl-linalool; [1] koriandrool; (*S*)-3,7-dimetüül-1,6-oktadieen-3-ool; d-linalool; [2] likareool; (*R*)-3,7-dimetüül-1,6-oktadieen-3-ool; l-linalool [3]	201-134-4 [1] 204-810-7 [2] 204-811-2 [3]	78-70-6 [1] 126-90-9 [2] 126-91-0 [3]	Skin Sens. 1B	H317	GHS07 Wng	H317			

▼M16

604-001-00-2	fenool; karbolhape; monohüdroksübenseen; fenüülalkohol	203-632-7	108-95-2	Muta. 2 Acute Tox. 3 * Acute Tox. 3 * Acute Tox. 3 * STOT RE 2 * Skin Corr. 1B	H341 H331 H311 H301 H373 ** H314	GHS06 GHS08 GHS05 Dgr	H341 H331 H311 H301 H373 ** H314		* Skin Corr. 1B; H314: C ≥ 3 % Skin Irrit. 2; H315 1 % ≤ C<3 % Eye Irrit. 2; H319:1 % ≤C<3 %	
604-002-00-8	pentaklorofenool	201-778-6	87-86-5	Carc. 2 Acute Tox. 2 * Acute Tox. 3 * Acute Tox. 3 * Eye Irrit. 2 STOT SE 3 Skin Irrit. 2 Aquatic Acute 1 Aquatic Chronic 1	H351 H330 H311 H301 H319 H335 H315 H400 H410	GHS06 GHS08 GHS09 Dgr	H351 H330 H311 H301 H319 H335 H315 H410			

▼**M16**

Indeksinr	►**M18** Keemiline nimetus ◄	EÜ nr	CASi nr	Klassifikatsioon		Märgistus			►**M18** Konkreetsed sisalduse piirnormid, korrutustegurid ja ATEd (*) ◄	Märkused
				Ohuklasside ja -kategooriate koodid	Ohulausete koodid	Piktogrammide ja tunnussõnade koodid	Ohulausete koodid	Täiendavate ohulausete koodid		
604-003-00-3	naatriumpentaklorofenolaat; [1] kaaliumpentaklorofenolaat [2]	205-025-2 [1] 231-911-3 [2]	131-52-2 [1] 7778-73-6 [2]	Carc. 2 Acute Tox. 2 * Acute Tox. 3 * Acute Tox. 3 * Eye Irrit. 2 STOT SE 3 Skin Irrit. 2 Aquatic Acute 1 Aquatic Chronic 1	H351 H330 H311 H301 H319 H335 H315 H400 H410	GHS06 GHS08 GHS09 Dgr	H351 H330 H311 H301 H319 H335 H315 H410			
604-004-00-9	*m*-kresool; [1] *o*-kresool; [2] *p*-kresool; [3] kresooli isomeeride segu [4]	203-577-9 [1] 202-423-8 [2] 203-398-6 [3] 215-293-2 [4]	108-39-4 [1] 95-48-7 [2] 106-44-5 [3] 1319-77-3 [4]	Acute Tox. 3 * Acute Tox. 3 * Skin Corr. 1B	H311 H301 H314	GHS06 GHS05 Dgr	H311 H301 H314		*	C
604-005-00-4	1,4-dihüdroksübenseen; hüdrokinoon; kinool	204-617-8	123-31-9	Carc. 2 Muta. 2 Acute Tox. 4 * Eye Dam. 1 Skin Sens. 1 Aquatic Acute 1	H351 H341 H302 H318 H317 H400	GHS05 GHS08 GHS07 GHS09 Dgr	H351 H341 H302 H318 H317 H400		M=10	
604-006-00-X	3,4-ksülenool; [1] 2,5-ksülenool; [2] 2,4-ksülenool; [3] 2,3-ksülenool; [4] 2,6-ksülenool; [5] ksülenool; [6] 2,4-(või 2,5-)ksülenool [7]	202-439-5 [1] 202-461-5 [2] 203-321-6 [3] 208-395-3 [4] 209-400-1 [5] 215-089-3 [6] 276-245-4 [7]	95-65-8 [1] 95-87-4 [2] 105-67-9 [3] 526-75-0 [4] 576-26-1 [5] 1300-71-6 [6] 71975-58-1 [7]	Acute Tox. 3 * Acute Tox. 3 * Skin Corr. 1B Aquatic Chronic 2	H311 H301 H314 H411	GHS06 GHS05 GHS09 Dgr	H311 H301 H314 H411			C
604-007-00-5	2-naftool	205-182-7	135-19-3	Acute Tox. 4 * Acute Tox. 4 * Aquatic Acute 1	H332 H302 H400	GHS07 GHS09 Wng	H332 H302 H400			

▼M16

Indeksinr	►M18 Keemiline nimetus ◄	EÜ nr	CASi nr	Klassifikatsioon		Märgistus			►M18 Konkreetsed sisalduse piirnormid, korrutustegurid ja ATEd (*) ◄	Märkused
				Ohuklasside ja -kategooriate koodid	Ohulausete koodid	Piktogrammide ja tunnussõnade koodid	Ohulausete koodid	Täiendavate ohulausete koodid		
604-008-00-0	2-klorofenool; [1] 4-klorofenool; [2] 3-klorofenool; [3] klorofenool [4]	202-433-2 [1] 203-402-6 [2] 203-582-6 [3] 246-691-4 [4]	95-57-8 [1] 106-48-9 [2] 108-43-0 [3] 25167-80-0 [4]	Acute Tox. 4 * Acute Tox. 4 * Acute Tox. 4 * Aquatic Chronic 2	H332 H312 H302 H411	GHS07 GHS09 Wng	H332 H312 H302 H411			C
604-009-00-6	pürogallool; 1,2,3-trihüdroksübenseen	201-762-9	87-66-1	Muta. 2 Acute Tox. 4 * Acute Tox. 4 * Acute Tox. 4 * Aquatic Chronic 3	H341 H332 H312 H302 H412	GHS08 GHS07 Wng	H341 H332 H312 H302 H412		*	
604-010-00-1	resortsinool; 1,3-benseendiool	203-585-2	108-46-3	Acute Tox. 4 * Eye Irrit. 2 Skin Irrit. 2 Aquatic Acute 1	H302 H319 H315 H400	GHS07 GHS09 Wng	H302 H319 H315 H400		*	
604-011-00-7	2,4-diklorofenool	204-429-6	120-83-2	Acute Tox. 3 * Acute Tox. 4 * Skin Corr. 1B Aquatic Chronic 2	H311 H302 H314 H411	GHS06 GHS05 GHS09 Dgr	H311 H302 H314 H411			
604-012-00-2	4-kloro-*o*-kresool; 4-kloro-2-metüülfenool	216-381-3	1570-64-5	Acute Tox. 3 * Skin Corr. 1A Aquatic Acute 1	H331 H314 H400	GHS06 GHS05 GHS09 Dgr	H331 H314 H400		STOT SE 3; H335: C≥1 %	
604-013-00-8	2,3,4,6-tetraklorofenool	200-402-8	58-90-2	Acute Tox. 3 * Eye Irrit. 2 Skin Irrit. 2 Aquatic Acute 1 Aquatic Chronic 1	H301 H319 H315 H400 H410	GHS06 GHS09 Dgr	H301 H319 H315 H410		* Eye Irrit. 2; H319:C≥5 % Skin Irrit. 2; H315: C≥5 %	

▼M18

604-014-00-3	klorokresool; 4-kloro-m-kresool; 4-kloro-3-metüülfenool	200–431-6	59–50-7	Acute Tox. 4 Skin Corr. 1C Eye Dam. 1 STOT SE 3 Skin Sens. 1B Aquatic Acute 1 Aquatic Chronic 3	H302 H314 H318 H335 H317 H400 H412	GHS07 GHS05 GHS09 Dgr	H302 H314 H335 H317 H410		M = 1	

▼M16

Indeksinr	►M18 Keemiline nimetus ◄	EÜ nr	CASi nr	Klassifikatsioon		Märgistus			►M18 Konkreetsed sisalduse piirnormid, korrutustegurid ja ATEd (*) ◄	Märkused
				Ohuklasside ja -kategooriate koodid	Ohulausete koodid	Piktogrammide ja tunnussõnade koodid	Ohulausete koodid	Täiendavate ohulausete koodid		
604-015-00-9	2,2'-metüleenbis(3,4,6-triklorofenool); heksaklorofeen	200-733-8	70-30-4	Acute Tox. 3 * Acute Tox. 3 * Aquatic Acute 1 Aquatic Chronic 1	H311 H301 H400 H410	GHS06 GHS09 Dgr	H311 H301 H410		*	
▼M18										
604-016-00-4	1,2-dihüdroksübenseen; pürokatehhool	204–427-5	120–80-9	Carc. 1B Muta. 2 Acute Tox. 3 Acute Tox. 3 Skin Irrit. 2 Eye Irrit. 2	H350 H341 H311 H301 H315 H319	GHS08 GHS06 Dgr	H350 H341 H311 H301 H315 H319		suukaudne: ATE = 300 mg/kg bw nahakaudne: ATE = 600 mg/kg bw	
▼M16										
604-017-00-X	2,4,5-triklorofenool	202-467-8	95-95-4	Acute Tox. 4 * Eye Irrit. 2 Skin Irrit. 2 Aquatic Acute 1 Aquatic Chronic 1	H302 H319 H315 H400 H410	GHS07 GHS09 Wng	H302 H319 H315 H410		* Eye Irrit. 2; H319: C≥5 % Skin Irrit.2; H315: C ≥5 %	
604-018-00-5	2,4,6-triklorofenool	201-795-9	88-06-2	Carc. 2 Acute Tox. 4 * Eye Irrit. 2 Skin Irrit. 2 Aquatic Acute 1 Aquatic Chronic 1	H351 H302 H319 H315 H400 H410	GHS08 GHS07 GHS09 Wng	H351 H302 H319 H315 H410			
604-019-00-0	diklorofeen (ISO)	202-567-1	97-23-4	Acute Tox. 4 * Eye Irrit. 2 Aquatic Acute 1 Aquatic Chronic 1	H302 H319 H400 H410	GHS07 GHS09 Wng	H302 H319 H410			
604-020-00-6	2-fenüülfenool (ISO); bifenüül-2-ool; 2-hüdroksübifenüül	201-993-5	90-43-7	Eye Irrit. 2 STOT SE 3 Skin Irrit. 2 Aquatic Acute 1	H319 H335 H315 H400	GHS07 GHS09 Wng	H319 H335 H315 H400			

▼**M16**

Indeksinr	►**M18** Keemiline nimetus ◄	EÜ nr	CASi nr	Klassifikatsioon		Märgistus			►**M18** Konkreetsed sisalduse piirnormid, korrutustegurid ja ATEd (*) ◄	Märkused
				Ohuklasside ja -kategooriate koodid	Ohulausete koodid	Piktogrammide ja tunnussõnade koodid	Ohulausete koodid	Täiendavate ohulausete koodid		
604-021-00-1	naatrium-2-bifenülaat; 2-fenüülfenooli naatriumsool	205-055-6	132-27-4	Acute Tox. 4 * STOT SE 3 Skin Irrit. 2 Eye Dam. 1 Aquatic Acute 1	H302 H335 H315 H318 H400	GHS05 GHS07 GHS09 Wng	H302 H335 H315 H318 H400			
604-022-00-7	2,2-dimetüül-1,3-bensodioksool-4-ool	400-900-7	22961-82-6	Eye Dam. 1	H318	GHS05 Dgr	H318			
604-023-00-2	2,4-dikloro-3-etüülfenool	401-060-4	—	Skin Corr. 1B Aquatic Acute 1 Aquatic Chronic 1	H314 H400 H410	GHS05 GHS09 Dgr	H314 H410			
604-024-00-8	4,4-isobutüületülideendifenool	401-720-1	6807-17-6	Repr. 1B Eye Irrit. 2 Aquatic Acute 1 Aquatic Chronic 1	H360F *** H319 H400 H410	GHS08 GHS09 Dgr	H360F *** H319 H410			
604-025-00-3	2,5-bis(1,1-dimetüülbutüül)hüdrokinoon	400-220-0	—	Aquatic Chronic 2	H411	GHS09	H411			
604-026-00-9	2,2-spirobi(6-hüdroksü-4,4,7-trimetüülkromaan)	400-270-3	—	Aquatic Chronic 2	H411	GHS09	H411			
604-027-00-4	2-metüül-5-(1,1,3,3-tetrametüülbutüül)hüdrokinoon	400-530-6	—	Eye Dam. 1 Skin Sens. 1 Aquatic Chronic 2	H318 H317 H411	GHS05 GHS07 GHS09 Dgr	H318 H317 H411			
604-028-00-X	4-amino-3-fluorofenool	402-230-0	399-95-1	Carc. 1B Acute Tox. 4 * Skin Sens. 1 Aquatic Chronic 2	H350 H302 H317 H411	GHS08 GHS07 GHS09 Dgr	H350 H302 H317 H411			

▼M16

Indeksinr	►M18 Keemiline nimetus ◄	EÜ nr	CASi nr	Klassifikatsioon		Märgistus			►M18 Konkreetsed sisalduse piirnormid, korrutustegurid ja ATEd (*) ◄	Märkused
				Ohuklasside ja -kategooriate koodid	Ohulausete koodid	Piktogrammide ja tunnussõnade koodid	Ohulausete koodid	Täiendavate ohulausete koodid		
604-029-00-5	1-naftool	201-969-4	90-15-3	Acute Tox. 4 * Acute Tox. 4 * STOT SE 3 Skin Irrit. 2 Eye Dam. 1	H312 H302 H335 H315 H318	GHS05 GHS07 Dgr	H312 H302 H335 H315 H318			
▼M13 604-030-00-0	bisfenool A; 4,4′-isopropülideendifenool	201–245-8	80–05-7	Repr. 1B STOT SE 3 Eye Dam. 1 Skin Sens. 1	H360F H335 H318 H317	GHS08 GHS05 GHS07 Dgr	H360F H335 H318 H317			
▼M16 604-031-00-6	guajakool	201-964-7	90-05-1	Acute Tox. 4 * Eye Irrit. 2 Skin Irrit. 2	H302 H319 H315	GHS07 Wng	H302 H319 H315			
604-032-00-1	tümool	201-944-8	89-83-8	Acute Tox. 4 * Skin Corr. 1B Aquatic Chronic 2	H302 H314 H411	GHS05 GHS07 GHS09 Dgr	H302 H314 H411			
604-033-00-7	isobutüülbut-3-enaat	401-170-2	24342-03-8	Flam. Liq. 3	H226	GHS02 Wng	H226			
604-034-00-2	4,4'-tiodi-*o*-kresool	403-330-7	24197-34-0	Eye Dam. 1 Aquatic Acute 1 Aquatic Chronic 1	H318 H400 H410	GHS05 GHS09 Dgr	H318 H410			
604-035-00-8	4-nonüülfenool, reaktsioonil formaldehüüdi ja dodekaan-1-tiooliga tekkivad saadused	404-160-6	—	Skin Sens. 1 Aquatic Chronic 4	H317 H413	GHS07 Wng	H317 H413			

▼M16

Indeksinr	►M18 Keemiline nimetus ◄	EÜ nr	CASi nr	Klassifikatsioon		Märgistus			►M18 Konkreetsed sisalduse piirnormid, korrutustegurid ja ATEd (*) ◄	Märkused
				Ohuklasside ja -kategooriate koodid	Ohulausete koodid	Piktogrammide ja tunnussõnade koodid	Ohulausete koodid	Täiendavate ohulausete koodid		
604-036-00-3	4,4'-oksübis(etüleentio)difenool	404-590-4	90884-29-0	Skin Sens. 1 Aquatic Chronic 2	H317 H411	GHS07 GHS09 Wng	H317 H411			
604-037-00-9	3,5-ksülenool; 3,5-dimetüülfenool	203-606-5	108-68-9	Acute Tox. 3 * Acute Tox. 3 * Skin Corr. 1B	H311 H301 H314	GHS06 GHS05 Dgr	H311 H301 H314			
604-038-00-4	4-kloro-3,5-dimetüülfenool; [1] kloroksülenool [2]	201-793-8 [1] 215-316-6 [2]	88-04-0 [1] 1321-23-9 [2]	Acute Tox. 4 * Eye Irrit. 2 Skin Irrit. 2 Skin Sens. 1	H302 H319 H315 H317	GHS07 Wng	H302 H319 H315 H317			
604-039-00-X	etüül-2-[4-[(6-klorobensoksasool-2-üül)oksü]fenoksü]propionaat; fenoksaprop-etüül	266-362-9	66441-23-4	Skin Sens. 1 Aquatic Acute 1 Aquatic Chronic 1	H317 H400 H410	GHS07 GHS09 Wng	H317 H410			
604-040-00-5	fomesafeen (ISO); 5-[2-kloro-4-(trifluorometüül)fenoksü]-*N*-(metüülsulfonüül)-2-nitrobensamiid	276-439-9	72178-02-0	Acute Tox. 4 *	H302	GHS07 Wng	H302			
604-041-00-0	atsifluorfeen (ISO); 5-[2-kloro-4-(trifluorometüül)fenoksü]-2-nitrobensoehape [1]; naatrium-5-[2-kloro-4-(trifluorometüül)fenoksü]-2-nitrobensoaat; atsifluorfeen-naatrium [2]	256-634-5 [1] 263-560-7 [2]	50594-66-6 [1] 62476-59-9 [2]	Acute Tox. 4 * Skin Irrit. 2 Eye Dam. 1 Aquatic Acute 1 Aquatic Chronic 1	H302 H315 H318 H400 H410	GHS05 GHS07 GHS09 Dgr	H302 H315 H318 H410			
604-042-00-6	4-nitrosofenool	203-251-6	104-91-6	Muta. 2 Acute Tox. 4 * Eye Dam. 1 Aquatic Chronic 2	H341 H302 H318 H411	GHS08 GHS05 GHS07 GHS09 Dgr	H341 H302 H318 H411			

▼**M16**

Indeksinr	►**M18** Keemiline nimetus ◄	EÜ nr	CASi nr	Klassifikatsioon		Märgistus			►**M18** Konkreetsed sisalduse piirnormid, korrutustegurid ja ATEd (*) ◄	Märkused
				Ohuklasside ja -kategooriate koodid	Ohulausete koodid	Piktogrammide ja tunnussõnade koodid	Ohulausete koodid	Täiendavate ohulausete koodid		
604-043-00-1	monobensoon; 4-hüdroksüfenüülbensüüleeter; hüdrokinooni monobensüüleeter	203-083-3	103-16-2	Eye Irrit. 2 Skin Sens. 1	H319 H317	GHS07 Wng	H319 H317			
604-044-00-7	mekinool; 4-metoksüfenool; hüdrokinooni monometüüleeter	205-769-8	150-76-5	Acute Tox. 4 * Eye Irrit. 2 Skin Sens. 1	H302 H319 H317	GHS07 Wng	H302 H319 H317			
604-045-00-2	2,3,5-trimetüülhüdrokinoon	211-838-3	700-13-0	Acute Tox. 4 * STOT SE 3 Skin Irrit. 2 Eye Dam. 1 Skin Sens. 1 Aquatic Acute 1 Aquatic Chronic 1	H332 H335 H315 H318 H317 H400 H410	GHS05 GHS07 GHS09 Dgr	H332 H335 H315 H318 H317 H410			
604-046-00-8	4-(4-isopropoksüfenüülsulfonüül)fenool	405-520-5	95235-30-6	Aquatic Chronic 2	H411	GHS09	H411			
604-047-00-3	4-(4-tolüüloksü)bifenüül	405-730-7	51601-57-1	STOT RE 2 * Aquatic Chronic 4	H373 ** H413	GHS08 Wng	H373 ** H413			
604-048-00-9	4,4',4"-(etaan-1,1,1-triüül)trifenool	405-800-7	27955-94-8	Aquatic Chronic 2	H411	GHS09	H411			
604-049-00-4	4-4'-metüleenbis(oksüetüleentio)-difenool	407-480-4	93589-69-6	Aquatic Chronic 2	H411	GHS09	H411			
604-051-00-5	3,5-bis((3,5-di-*tert*-butüül-4-hüdroksü)bensüül)-2,4,6-trimetüülfenool	401-110-5	87113-78-8	Aquatic Chronic 3	H412	—	H412			
604-052-00-0	2,2'-metüleenbis(6-(2*H*-bensotriasool-2-üül)-4-(1,1,3,3-tetrametüülbutüül)fenool)	403-800-1	103597-45-1	Aquatic Chronic 4	H413	—	H413			

▼M16

Indeksinr	►M18 Keemiline nimetus ◄	EÜ nr	CASi nr	Klassifikatsioon		Märgistus			►M18 Konkreetsed sisalduse piirnormid, korrutustegurid ja ATEd (*) ◄	Märkused
				Ohuklasside ja -kategooriate koodid	Ohulausete koodid	Piktogrammide ja tunnussõnade koodid	Ohulausete koodid	Täiendavate ohulausete koodid		
604-053-00-6	2-metüül-4-(1,1-dimetüületüül)-6-(1-metüülpentadetsüül)fenool	410-760-9	157661-93-3	Skin Irrit. 2 Skin Sens. 1 Aquatic Acute 1 Aquatic Chronic 1	H315 H317 H400 H410	GHS07 GHS09 Wng	H315 H317 H410			
604-054-00-1	reaktsioonimass: 2-metoksü-4-(tetrahüdro-4-metüleen-2*H*-püraan-2-üül)-fenool; 4-(3,6-dihüdro-4-metüül-2*H*-püraan-2-üül)-2-metoksüfenool	412-020-0	—	Skin Sens. 1 Aquatic Chronic 3	H317 H412	GHS07 Wng	H317 H412			
604-055-00-7	2,2'-((3,3',5,5'-tetrametüül-(1,1'-bifenüül)-4,4'-diüül)-bis(oksümetüleen))bisoksiraan	413-900-7	85954-11-6	Carc. 2 Skin Sens. 1	H351 H317	GHS08 GHS07 Wng	H351 H317			
604-056-00-2	2-(2-hüdroksü-3,5-dinitroanilino)etanool	412-520-9	99610-72-7	Flam. Sol. 2 Repr. 2 Acute Tox. 4 *	H228 H361f *** H302	GHS02 GHS07 GHS08 Dgr	H228 H361f *** H302			

▼M15

604-057-00-8	reaktsioonimass: 2-(2*H*-bensotriasool-2-üül)-4-metüül-(n)-dodetsüülfenooli isomeerid; 2-(2*H*-bensotriasool-2-üül)-4-metüül-(n)-tetrakosüülfenooli isomeerid; 2-(2*H*-bensotriasool-2-üül)-4-metüül-5,6-didodetsüülfenooli isomeerid. n = 5 või 6	401-680-5	—	Aquatic Chronic 4	H413		H413			

▼M16

604-058-00-3	1,2-bis(3-metüülfenoksü)etaan	402-730-9	54914-85-1	Aquatic Acute 1 Aquatic Chronic 1	H400 H410	GHS09 Wng	H410			

▼**M16**

Indeksinr	►**M18** Keemiline nimetus ◄	EÜ nr	CASi nr	Klassifikatsioon		Märgistus			►**M18** Konkreetsed sisalduse piirnormid, korrutustegurid ja ATEd (*) ◄	Märkused
				Ohuklasside ja -kategooriate koodid	Ohulausete koodid	Piktogrammide ja tunnussõnade koodid	Ohulausete koodid	Täiendavate ohulausete koodid		
604-059-00-9	2-*n*-heksadetsüülhüdrokinoon	406-400-5	—	STOT RE 2 * Skin Irrit. 2 Skin Sens. 1 Aquatic Chronic 4	H373 ** H315 H317 H413	GHS08 GHS07 Wng	H373 ** H315 H317 H413			
604-060-00-4	9,9-bis(4-hüdroksüfenüül)fluoreen	406-950-6	3236-71-3	Eye Irrit. 2 Skin Irrit. 2 Aquatic Acute 1 Aquatic Chronic 1	H319 H315 H400 H410	GHS07 GHS09 Wng	H319 H315 H410			
604-061-00-X	reaktsioonimass: 2-kloro-5-*sec*-tetradetsüülhüdrokinoonid, milles *sec*-tetradetsüül = 1-metüültridetsüül; 1-etüüldodetsüül; 1-propüülundetsüül; 1-butüüldetsüül; 1-pentüülnonüül; 1-heksüüloktüül	407-740-7	—	Skin Irrit. 2 Skin Sens. 1 Aquatic Chronic 3	H315 H317 H412	GHS07 Wng	H315 H317 H412			
604-062-00-5	2,4-dimetüül-6-(1-metüülpentadetsüül)fenool	411-220-5	—	Skin Irrit. 2 Skin Sens. 1 Aquatic Acute 1 Aquatic Chronic 1	H315 H317 H400 H410	GHS07 GHS09 Wng	H315 H317 H410			
604-063-00-0	5,6-dihüdroksüindool	412-130-9	3131-52-0	Acute Tox. 4 * Eye Dam. 1 Aquatic Chronic 2	H302 H318 H411	GHS05 GHS07 GHS09 Dgr	H302 H318 H411			
604-064-00-6	2-(4,6-difenüül-1,3,5-triasiin-2-üül)-5-[(heksüül)oksü]fenool	411-380-6	147315-50-2	Aquatic Chronic 4	H413	—	H413			

▼**M16**

Indeksinr	►**M18** Keemiline nimetus ◄	EÜ nr	CASi nr	Klassifikatsioon		Märgistus			►**M18** Konkreetsed sisalduse piirnormid, korrutustegurid ja ATEd (*) ◄	Märkused
				Ohuklasside ja -kategooriate koodid	Ohulausete koodid	Piktogrammide ja tunnussõnade koodid	Ohulausete koodid	Täiendavate ohulausete koodid		
604-065-00-1	4,4',4"-(1-metüülpropaan-1-üül-3-ülideen)tris(2-tsükloheksüül-5-metüülfenool)	407-460-5	111850-25-0	Aquatic Chronic 2	H411	GHS09	H411			
604-066-00-7	reaktsioonimass: 6-(1,1-dimetüületüül)-4-tetrapropüül-2-[(2-hüdroksü-5-tetrapropüülfenüül)-metüülfenool (C_{41}-ühend) ja 2,2'-bis[6-(1,1-dimetüületüül)-1-hüdroksü-4-tetrapropüülfenüül)]-metaan (C_{45}-ühend); 2,6-bis(1,1-dimetüületüül)-4-tetrapropüülfenool ja 2-(1,1-dimetüületüül)-4-tetrapropüülfenool; 2,6-bis[(6-(1,1-dimetüületüül)-1-hüdroksü-4-tetrapropüülfenüül)metüül]-4-(tetrapropüül)fenool ja 2-[(6-(1,1-dimetüületüül)-1-hüdroksü-4-tetrapropüülfenüülmetüül]-6-[1-hüdroksü-4-tetrapropüülfenüül)-metüül]-4-(tetrapropüül)fenool	414-550-8	—	Aquatic Acute 1 Aquatic Chronic 1	H400 H410	GHS09 Wng	H410			
604-067-00-2	reaktsioonimass: 2,2'-[[(2-hüdroksüetüül)imino]bis(metüleen)bis[4-dodetsüülfenool]; formaldehüüdi oligomeer 4-dodetsüülfenooli ja 2-aminoetanooliga (n = 2); formaldehüüdi oligomeer 4-dodetsüülfenooli ja 2-aminoetanooliga (n = 3, 4 ja suurem)	414-520-4	—	Skin Irrit. 2 Eye Dam. 1 Aquatic Acute 1 Aquatic Chronic 1	H315 H318 H400 H410	GHS05 GHS09 Dgr	H315 H318 H410			

▼**M16**

Indeksinr	►**M18** Keemiline nimetus ◄	EÜ nr	CASi nr	Klassifikatsioon		Märgistus			►**M18** Konkreetsed sisalduse piirnormid, korrutustegurid ja ATEd (*) ◄	Märkused
				Ohuklasside ja -kategooriate koodid	Ohulausete koodid	Piktogrammide ja tunnussõnade koodid	Ohulausete koodid	Täiendavate ohulausete koodid		
604-068-00-8	(±)-4-[2-[[3-(4-hüdroksüfenüül)-1-metüülpropüül]amino]-1-hüdroksüetüül]fenoolvesinikkloriid	415-170-5	90274-24-1	Acute Tox. 4 * Acute Tox. 4 * Skin Sens. 1	H332 H302 H317	GHS07 Wng	H332 H302 H317			
604-069-00-3	2-(1-metüülpropüül)-4-*tert*-butüülfenool	421-740-4	51390-14-8	Skin Corr. 1B Aquatic Chronic 2	H314 H411	GHS05 GHS09 Dgr	H314 H411			
604-070-00-9	triklosaan; 2,4,4'-trikloro-2'-hüdroksüdifenüüleeter; 5-kloro-2-(2,4-diklorofenoksü)fenool	222-182-2	3380-34-5	Eye Irrit. 2 Skin Irrit. 2 Aquatic Acute 1 Aquatic Chronic 1	H319 H315 H400 H410	GHS07 GHS09 Wng	H319 H315 H410		M = 100	
604-071-00-4	4,4'-(1-{4-[1-(4-hüdroksüfenüül)-1-metüületüül]fenüül}etülideen)-difenool	425-600-3	110726-28-8	Aquatic Chronic 4	H413	—	H413			
604-072-00-X	1,2-bis(fenoksümetüül)benseen	428-620-0	10403-74-4	Aquatic Acute 1 Aquatic Chronic 1	H400 H410	GHS09 Wng	H410			
604-073-00-5	(*E*)-3-[1-[4-[2-(dimetüülamino)etoksü]fenüül]-2-fenüülbut-1-enüül]fenool	428-010-4	82413-20-5	Carc. 2 Repr. 1B Skin Sens. 1 Aquatic Acute 1 Aquatic Chronic 1	H351 H360F*** H317 H400 H410	GHS08 GHS07 GHS09 Dgr	H351 H360F*** H317 H410			
604-074-00-0	tetrabromobisfenool-A; 2,2',6,6'-tetrabromo-4,4'-isopropülideendifenool	201-236-9	79-94-7	Aquatic Acute 1 Aquatic Chronic 1	H400 H410	GHS09 Wng	H410			

▼**M16**

Indeksinr	►**M18** Keemiline nimetus ◄	EÜ nr	CASi nr	Klassifikatsioon		Märgistus			►**M18** Konkreetsed sisalduse piirnormid, korrutustegurid ja ATEd (*) ◄	Märkused
				Ohuklasside ja -kategooriate koodid	Ohulausete koodid	Piktogrammide ja tunnussõnade koodid	Ohulausete koodid	Täiendavate ohulausete koodid		
604-075-00-6	4-(1,1,3,3-tetrametüülbutüül)fenool; 4-*tert*-oktüülfenool	205-426-2	140-66-9	Skin Irrit. 2 Eye Dam. 1 Aquatic Acute 1 Aquatic Chronic 1	H315 H318 H400 H410	GHS05 GHS09 Dgr	H315 H318 H410		M=10	
604-076-00-1	fenoolftaleiin	201-004-7	77-09-8	Carc. 1B Muta. 2 Repr. 2	H350 H341 H361f***	GHS08 Dgr	H350 H341 H361f***		Carc. 1B; H350: C ≥1 %	
604-077-00-7	2-bensotriasool-2-üül-4-metüül-6-(2-metüülallüül)fenool	419-750-9	98809-58-6	Aquatic Chronic 4	H413	—	H413			
604-079-00-8	4,4'-(1,3-fenüleenbis(1-metüületülideen))bisfenool	428-970-4	13595-25-0	Repr. 2 Skin Sens. 1 Aquatic Chronic 2	H361f*** H317 H411	GHS08 GHS07 GHS09 Wng	H361f*** H317 H411			
604-080-00-3	4-fluoro-3-trifluorometüülfenool	432-560-0	61721-07-1	Acute Tox. 4 * Skin Corr. 1A Skin Sens. 1 Aquatic Chronic 2	H332 H314 H317 H411	GHS05 GHS07 GHS09 Dgr	H332 H314 H317 H411			
604-081-00-9	1,1-bis(4-hüdroksüfenüül)-1-fenüületaan	433-130-5	1571-75-1	Aquatic Acute 1 Aquatic Chronic 1	H400 H410	GHS09 Wng	H410			
604-082-00-4	2-kloro-6-fluorofenool	433-890-8	2040-90-6	Muta. 1B Repr. 2 Acute Tox. 4 * Skin Corr. 1B Skin Sens. 1 Aquatic Chronic 2	H340 H361f*** H302 H314 H317 H411	GHS05 GHS08 GHS07 GHS09 Dgr	H340 H361f*** H302 H314 H317 H411			

▼**M16**

Indeksinr	►**M18** Keemiline nimetus ◄	EÜ nr	CASi nr	Klassifikatsioon		Märgistus			►**M18** Konkreetsed sisalduse piirnormid, korrutustegurid ja ATEd (*) ◄	Märkused
				Ohuklasside ja -kategooriate koodid	Ohulausete koodid	Piktogrammide ja tunnussõnade koodid	Ohulausete koodid	Täiendavate ohulausete koodid		
604-083-00-X	4,4′-sulfonüülbisfenooli polümeer ammooniumkloriidi (NH_4Cl), pentaklorofosforaani ja fenooliga	439-270-3	260408-02-4	Aquatic Chronic 4	H413	—	H413			
604-084-00-5	1-etoksü-2,3-difluorobenseen	441-000-4	121219-07-6	Acute Tox. 4 * Aquatic Chronic 3	H302 H412	GHS07 Wng	H302 H412			
604-087-00-1	reaktsioonimass: 1,2-naftokinoondiasiid-5-sulfonüülkloriidi (või sulfoonhappe) monoester 4,4'-(1-(4-(1-(4-hüdroksüfenüül)-1-metüületüül)fenüül)etülideen)-bisfenooliga; 1,2-naftokinoondiasiid-5-sulfonüülkloriidi (või sulfoonhappe) diester 4,4'-(1-(4-(1-(4-hüdroksüfenüül)-1-metüületüül)fenüül)etülideen)bisfenooliga; 1,2-naftokinoondiasiid-5-sulfonüülkloriidi (või sulfoonhappe) triester 4,4'-(1-(4-(1-(4-hüdroksüfenüül)-1-metüületüül)-fenüül)etülideen)bisfenooliga	433-640-8	—	Pyr. Sol. 1 Aquatic Chronic 4	H250 H413	GHS02 Dgr	H250 H413	EUH044		
604-089-00-2	2-metüül-5-*tert*-butüültiofenool	444-970-7	—	Flam. Liq. 3 Repr. 2 STOT RE 2 * Asp. Tox. 1 Eye Irrit. 2 Skin Irrit. 2 Skin Sens. 1 STOT SE 3 Aquatic Acute 1 Aquatic Chronic 1	H226 H361d*** H373** H304 H319 H315 H317 H336 H400 H410	GHS02 GHS08 GHS07 GHS09 Dgr	H226 H361d*** H373** H304 H319 H315 H317 H336 H410			

▼M16

Indeksinr	►M18 Keemiline nimetus ◄	EÜ nr	CASi nr	Klassifikatsioon		Märgistus			►M18 Konkreetsed sisalduse piirnormid, korrutustegurid ja ATEd (*) ◄	Märkused
				Ohuklasside ja -kategooriate koodid	Ohulausete koodid	Piktogrammide ja tunnussõnade koodid	Ohulausete koodid	Täiendavate ohulausete koodid		
▼M18										
604-090-00-8	4-*tert*-butüülfenool	202–679-0	98–54-4	Repr. 2 Skin Irrit. 2 Eye Dam. 1 Aquatic Chronic 1	H361f H315 H318 H410	GHS08 GHS05 GHS09 Dgr	H361f H315 H318 H410		M = 1	
▼M16										
604-091-00-3	etofeenproks (ISO); 2-(4-etoksüfenüül)-2-metüülpropüül-3-fenoksübensüüleeter	407-980-2	80844-07-1	Lact. Aquatic Acute 1 Aquatic Chronic 1	H362 H400 H410	GHS09 Wng	H362 H410		M = 100 M = 1 000	
▼M13										
604-092-00-9	hargahelaga dodetsüülfenool; [1] hargahelaga 2-dodetsüülfenool; [2] hargahelaga 3-dodetsüülfenool [3]; hargahelaga 4-dodetsüülfenool; [4] (tetrapropenüül)fenooli derivaadid [5]	310-154-3 [1] [2] [3] [4] [5]	121158-58-5 [1] [2] [3] 210555-94-5 [4] 74499-35-7 [5]	Repr. 1B Skin Corr. 1C Eye Dam. 1 Aquatic Acute 1 Aquatic Chronic 1	H360F H314 H318 H400 H410	GHS08 GHS05 GHS09 Dgr	H360F H314 H410		M = 10 M = 10	
▼M15										
604-093-00-4	klorofeen; 2-bensüül-4-klorofenool	204-385-8	120-32-1	Carc. 2 Repr. 2 Acute Tox. 4 Skin Irrit. 2 Skin Sens. 1 Eye Dam. 1 STOT RE 2 Aquatic Acute 1 Aquatic Chronic 1	H351 H361f H332 H315 H317 H318 H373 (neerud) H400 H410	GHS08 GHS05 GHS07 GHS09 Dgr	H351 H361f H332 H315 H317 H318 H373 (neerud) H410		M = 1 M = 100	

▼B

Indeksinr	►M18 Keemiline nimetus ◄	EÜ nr	CASi nr	Klassifikatsioon		Märgistus			►M18 Konkreetsed sisalduse piirnormid, korrutustegurid ja ATEd (*) ◄	Märkused
				Ohuklasside ja -kategooriate koodid	Ohulausete koodid	Piktogrammide ja tunnussõnade koodid	Ohulausete koodid	Täiendavate ohulausete koodid		
▼M18										
604-094-00-X	isoeugenool; [1] (*E*)-2-metoksü-4-(prop-1-enüül)-fenool; [2] (*Z*)-2-metoksü-4-(prop-1-enüül)-fenool [3]	202–590-7 [1] 227–678-2 [2] 227–633-7 [3]	97–54-1 [1] 5932-68–3 [2] 5912-86–7 [3]	Skin Sens. 1A	H317	GHS07 Wng	H317		Skin Sens. 1A; H317: C ≥ 0,01 %	
▼M16										
605-001-00-5	formaldehüüd …%	200-001-8	50-00-0	Carc. 1B Muta. 2 Acute Tox. 3* Acute Tox. 3* Acute Tox. 3* Skin Corr. 1B Skin Sens. 1	H350 H341 H301 H311 H331 H314 H317	GHS08 GHS06 GHS05 Dgr	H350 H341 H301 H311 H331 H314 H317		* Skin Corr. 1B; H314: C ≥25 % Skin Irrit. 2; H315: 5 % ≤C < 25 % Eye Irrit. 2; H319: 5 % ≤ C <25 % STOT SE 3; H335: C ≥ 5 % SkinSens.; H317: C ≥ 0,2 %	B, D
605-002-00-0	1,3,5-trioksaan; trioksümetüleen	203-812-5	110-88-3	Flam. Sol. 1 Repr. 2 STOT SE 3	H228 H361d *** H335	GHS02 GHS08 GHS07 Dgr	H228 H361d *** H335			T
▼M18										
605-003-00-6	atseetaldehüüd; etanaal	200–836-8	75–07-0	Flam. Liq. 1 Carc. 1B Muta. 2 STOT SE 3 Eye Irrit. 2	H224 H350 H341 H335 H319	GHS02 GHS08 GHS07 Dgr	H224 H350 H341 H335 H319			
▼M16										
605-004-00-1	2,4,6-trimetüül-1,3,5-trioksaan; paraldehüüd	204-639-8	123-63-7	Flam. Liq. 3	H226	GHS02 Wng	H226			
605-005-00-7	2,4,6,8-tetrametüül-1,3,5,7-tetraoksatsüklooktaan; metaldehüüd	203-600-2	108-62-3	Flam. Sol. 2 Acute Tox. 4 *	H228 H302	GHS02 GHS07 Wng	H228 H302			
605-006-00-2	butüüraldehüüd	204-646-6	123-72-8	Flam. Liq. 2	H225	GHS02 Dgr	H225			

▼**M16**

Indeksinr	►**M18** Keemiline nimetus ◄	EÜ nr	CASi nr	Klassifikatsioon		Märgistus			►**M18** Konkreetsed sisalduse piirnormid, korrutustegurid ja ATEd (*) ◄	Märkused
				Ohuklasside ja -kategooriate koodid	Ohulausete koodid	Piktogrammide ja tunnussõnade koodid	Ohulausete koodid	Täiendavate ohulausete koodid		
605-007-00-8	1,1-dimetoksüetaan; dimetüülatsetaal	208-589-8	534-15-6	Flam. Liq. 2	H225	GHS02 Dgr	H225			
605-008-00-3	akroleiin; prop-2-enaal; akrüülaldehüüd	203-453-4	107-02-8	Flam. Liq. 2 Acute Tox. 1 Acute Tox. 2 Acute Tox. 3 Skin Corr. 1B Aquatic Acute 1 Aquatic Chronic 1	H225 H330 H300 H311 H314 H400 H410	GHS02 GHS06 GHS05 GHS09 Dgr	H225 H330 H300 H311 H314 H410	EUH071	Skin Corr. 1B; H314:C≥ 0,1 % M = 100 M = 1	D
605-009-00-9	krootonaldehüüd; 2-butenaal; [1] (*E*)-2-butenaal; (*E*)-krootonaldehüüd [2]	224-030-0 [1] 204-647-1 [2]	4170-30-3 [1] 123-73-9 [2]	Flam. Liq. 2 Muta. 2 Acute Tox. 2 * Acute Tox. 3 * Acute Tox. 3 * STOT RE 2 * STOT SE 3 Skin Irrit. 2 Eye Dam. 1 Aquatic Acute 1	H225 H341 H330 H311 H301 H373 ** H335 H315 H318 H400	GHS02 GHS06 GHS08 GHS05 GHS09 Dgr	H225 H341 H330 H311 H301 H373 ** H335 H315 H318 H400			
605-010-00-4	2-furaldehüüd	202-627-7	98-01-1	Carc. 2 Acute Tox. 3 * Acute Tox. 3 * Acute Tox. 4 * Eye Irrit. 2 STOT SE 3 Skin Irrit. 2	H351 H331 H301 H312 H319 H335 H315	GHS06 GHS08 Dgr	H351 H331 H301 H312 H319 H335 H315			
605-011-00-X	2-klorobensaldehüüd; *o*-klorobensaldehüüd	201-956-3	89-98-5	Skin Corr. 1B	H314	GHS05 Dgr	H314			
605-012-00-5	bensaldehüüd	202-860-4	100-52-7	Acute Tox. 4 *	H302	GHS07 Wng	H302			

▼B

Indeksinr	►M18 Keemiline nimetus ◄	EÜ nr	CASi nr	Klassifikatsioon		Märgistus			►M18 Konkreetsed sisalduse piirnormid, korrutustegurid ja ATEd (*) ◄	Märkused
				Ohuklasside ja -kategooriate koodid	Ohulausete koodid	Piktogrammide ja tunnussõnade koodid	Ohulausete koodid	Täiendavate ohulausete koodid		
▼M13										
605-013-00-0	kloraloos (INN); (*R*)-1,2-*O*-(2,2,2-trikloroetüli-deen)-α-D-glükofuranoos; glüko-kloraloos; anhüdroglükokloraal	240-016-7	15879-93-3	Acute Tox. 4* Acute Tox. 3 STOT SE 3 Aquatic Acute 1 Aquatic Chronic 1	H332 H301 H336 H400 H410	GHS06 GHS09 Dgr	H332 H301 H336 H410		M = 10 M = 10	C
▼M16										
605-014-00-6	kloraalhüdraat; 2,2,2-trikloroe-taan-1,1-diool	206-117-5	302-17-0	Acute Tox. 3 * Eye Irrit. 2 Skin Irrit. 2	H301 H319 H315	GHS06 Dgr	H301 H319 H315			
605-015-00-1	1,1-dietoksüetaan; atsetaal	203-310-6	105-57-7	Flam. Liq. 2 Eye Irrit. 2 Skin Irrit. 2	H225 H319 H315	GHS02 GHS07 Dgr	H225 H319 H315			
605-016-00-7	glüoksaal … %; etaandiaal … %	203-474-9	107-22-2	Muta. 2 Acute Tox. 4 * Eye Irrit. 2 Skin Irrit. 2 Skin Sens. 1	H341 H332 H319 H315 H317	GHS07 GHS08 Wng	H341 H332 H319 H315 H317		*	B
605-017-00-2	1,3-dioksolaan	211-463-5	646-06-0	Flam. Liq. 2	H225	GHS02 Dgr	H225			
605-018-00-8	propanaal; propioonaldehüüd	204-623-0	123-38-6	Flam. Liq. 2 Eye Irrit. 2 STOT SE 3 Skin Irrit. 2	H225 H319 H335 H315	GHS02 GHS07 Dgr	H225 H319 H335 H315			
605-019-00-3	tsitraal	226-394-6	5392-40-5	Skin Irrit. 2 Skin Sens. 1	H315 H317	GHS07 Wng	H315 H317			
605-020-00-9	safrool; 5-allüül-1,3-bensodiok-sool	202-345-4	94-59-7	Carc. 1B Muta. 2 Acute Tox. 4 *	H350 H341 H302	GHS08 GHS07 Dgr	H350 H341 H302			

▼M16

Indeksinr	►M18 Keemiline nimetus ◄	EÜ nr	CASi nr	Klassifikatsioon		Märgistus			►M18 Konkreetsed sisalduse piirnormid, korrutustegurid ja ATEd (*) ◄	Märkused
				Ohuklasside ja -kategooriate koodid	Ohulausete koodid	Piktogrammide ja tunnussõnade koodid	Ohulausete koodid	Täiendavate ohulausete koodid		
605-021-00-4	formaldehüüdi ja butüülfenooli reaktsiooni saadused	294-145-9	91673-30-2	Skin Sens. 1	H317	GHS07 Wng	H317			
▼M13										
605-022-00-X	glutaraal; glutaaraldehüüd; 1,5-pentaandiaal	203-856-5	111-30-8	Acute Tox. 2 Acute Tox. 3 STOT SE 3 Skin Corr. 1B Resp. Sens. 1 Skin Sens. 1 A Aquatic Acute 1 Aquatic Chronic 2	H330 H301 H335 H314 H334 H317 H400 H411	GHS06 GHS05 GHS08 GHS09 Dgr	H330 H301 H335 H314 H334 H317 H410	EUH071	STOT SE 3; H335: 0,5 % ≤ C < 5 % M = 1	
▼M15										
605-023-00-5	5-kloro-2-(4-klorofenoksü)fenool; [DCPP]	429-290-0	3380-30-1	Eye Dam. 1 Aquatic Acute 1 Aquatic Chronic 1	H318 H400 H410	GHS05 GHS09 Dgr	H318 H410		M = 10 M = 10	
▼M16										
605-024-00-0	2-bromo-5-hüdroksü-4-metoksü-bensaldehüüd	426-540-0	2973-59-3	Skin Sens. 1 Aquatic Chronic 2	H317 H411	GHS07 GHS09 Wng	H317 H411			
605-025-00-6	kloroatseetaldehüüd	203-472-8	107-20-0	Carc. 2 Acute Tox. 2 * Acute Tox. 3 * Acute Tox. 3 * Skin Corr. 1B Aquatic Acute 1	H351 H330 H311 H301 H314 H400	GHS06 GHS08 GHS05 GHS09 Dgr	H351 H330 H311 H301 H314 H400		STOT SE 3; H335: C≥ 5 %	
605-026-00-1	2,5,7,7-tetrametüüloktanaal	405-690-0	114119-97-0	Skin Irrit. 2 Skin Sens. 1 Aquatic Chronic 2	H315 H317 H411	GHS07 GHS09 Wng	H315 H317 H411			

▼M16

Indeksinr	►M18 Keemiline nimetus ◄	EÜ nr	CASi nr	Klassifikatsioon		Märgistus			►M18 Konkreetsed sisalduse piirnormid, korrutustegurid ja ATEd (*) ◄	Märkused
				Ohuklasside ja -kategooriate koodid	Ohulausete koodid	Piktogrammide ja tunnussõnade koodid	Ohulausete koodid	Täiendavate ohulausete koodid		
605-027-00-7	reaktsioonimass: 3a,4,5,6,7,7a-heksahüdro-4,7-metano-1*H*-indeen-6-karboksaldehüüd; 3a,4,5,6,7,7a-heksahüdro-4,7-metano-1*H*-indeen-5-karboksaldehüüd	410-480-7	—	Skin Sens. 1 Aquatic Chronic 2	H317 H411	GHS07 GHS09 Wng	H317 H411			
605-028-00-2	β-metüül-3-(1-metüületüül)benseenpropanaal	412-050-4	125109-85-5	Aquatic Chronic 2	H411	GHS09	H411			
605-029-00-8	2-tsükloheksüülpropanaal	412-270-0	2109-22-0	Skin Sens. 1 Aquatic Chronic 2	H317 H411	GHS07 GHS09 Wng	H317 H411			
605-030-00-3	1-(*p*-metoksüfenüül)atseetaldehüüdoksiim	411-510-1	3353-51-3	Skin Sens. 1	H317	GHS07 Wng	H317			
605-031-00-9	reaktsioonimass: 2,2-dimetoksüetanaal [seda koostisainet vaadeldakse nimetuse, struktuuri ja koostise tähenduses veevabana. 2,2-dimetoksüetanaal on aga muidugi hüdraatvormis. 60-protsendiline veevaba aine lahus on 70,4-protsendiline hüdraatvormi lahus; vesi (sh vaba vesi ja 2,2-dimetoksüetanaali hüdraatvormis olev vesi)]	421-890-0	—	Skin Sens. 1	H317	GHS07 Wng	H317			
605-032-00-4	3-[3-(4-fluorofenüül)-1-(1-metüületüül)-1*H*-indool-2-üül]-(*E*)-2-propenaal	425-370-4	93957-50-7	Skin Sens. 1 Aquatic Acute 1 Aquatic Chronic 1	H317 H400 H410	GHS07 GHS09 Wng	H317 H410			
605-033-00-X	reaktsioonimass: 3,7,11-trimetüül-*cis*-6,10-dodekadienaal; 3,7,11-trimetüül-*trans*-6,10-dodekadienaal	425-910-9	32480-08-3	Skin Irrit. 2 Aquatic Acute 1 Aquatic Chronic 1	H315 H400 H410	GHS07 GHS09 Wng	H315 H410			

▼**M16**

Indeksinr	►**M18** Keemiline nimetus ◄	EÜ nr	CASi nr	Klassifikatsioon		Märgistus			►**M18** Konkreetsed sisalduse piirnormid, korrutustegurid ja ATEd (*) ◄	Märkused
				Ohuklasside ja -kategooriate koodid	Ohulausete koodid	Piktogrammide ja tunnussõnade koodid	Ohulausete koodid	Täiendavate ohulausete koodid		
605-034-00-5	reaktsioonimass: (1*RS*,2*RS*,3*SR*,6*RS*,9*SR*)-9-metoksütritsüklo[5.2.1.0(2,6)]dekaan-3-karbaldehüüd; (1*RS*,2*RS*,3*RS*,6*RS*,8*SR*)-8-metoksütritsüklo[5.2.1.0(2,6)]dekaan-3-karbaldehüüd; (1*RS*,2*RS*,4*SR*,6*RS*,8*SR*)-8-metoksütritsüklo[5.2.1.0(2,6)]dekaan-4-karbaldehüüd	429-860-9	—	Skin Sens. 1 Aquatic Chronic 2	H317 H411	GHS07 GHS09 Wng	H317 H411			
605-035-00-0	(*E*)-3-(4-(4-fluorofenüül)-5-metoksümetüül-2,6-bis(1-metoksümetüül)püridiin-3-üül)prop-2-enaal	426-330-9	177964-68-0	Eye Irrit. 2 Skin Sens. 1 Aquatic Chronic 4	H319 H317 H413	GHS07 Wng	H319 H317 H413			
605-036-00-6	2-bromomaloonaldehüüd	430-470-6	2065-75-0	Acute Tox. 4 * Eye Dam. 1	H302 H318	GHS05 GHS07 Dgr	H302 H318			
605-037-00-1	*trans*-3-[2-(7-kloro-2-kinolinüül)-vinüül]bensaldehüüd; 3-[(*E*)-2-(7-kloro-2-kinolinüül)vinüül]bensaldehüüd	421-800-1	120578-03-2	Aquatic Chronic 4	H413	—	H413			
605-038-00-7	3-metüül-5-fenüülpentaan-1-aal	433-900-0	55066-49-4	Acute Tox. 4 * Skin Irrit. 2 Skin Sens. 1 Aquatic Chronic 2	H302 H315 H317 H411	GHS07 GHS09 Wng	H302 H315 H317 H411			
605-039-00-2	3,4-dihüdroksü-5-nitrobensaldehüüd	441-810-8	116313-85-0	Acute Tox. 4 * Eye Dam. 1 Skin Sens. 1	H302 H318 H317	GHS05 GHS07 Dgr	H302 H318 H317			

▼B

Indeksinr	►M18 Keemiline nimetus ◄	EÜ nr	CASi nr	Klassifikatsioon		Märgistus			►M18 Konkreetsed sisalduse piirnormid, korrutustegurid ja ATEd (*) ◄	Märkused
				Ohuklasside ja -kategooriate koodid	Ohulausete koodid	Piktogrammide ja tunnussõnade koodid	Ohulausete koodid	Täiendavate ohulausete koodid		
▼M13										
605-040-00-8	hüdroksüisoheksüül-3-tsükloheksеen-karboksaldehüüd (INCI); reaktsioonimass: 4-(4-hüdroksü-4-metüülpentüül)tsükloheks-3-een-1-karbaldehüüd ja 3-(4-hüdroksü-4-metüülpentüül)tsükloheks-3-een-1-karbaldehüüd; [1] 4-(4-hüdroksü-4-metüülpentüül)tsükloheks-3-een-1-karbaldehüüd; [2] 3-(4-hüdroksü-4-metüülpentüül)tsükloheks-3-een-1-karbaldehüüd [3]	- [1] 250-863-4 [2] 257-187-9 [3]	130066-44-3 [1] 31906-04-4 [2] 51414-25-6 [3]	Skin Sens. 1 A	H317	GHS07 Wng	H317			
▼M16										
606-001-00-8	atsetoon; propaan-2-oon; propanoon	200-662-2	67-64-1	Flam. Liq. 2 Eye Irrit. 2 STOT SE 3	H225 H319 H336	GHS02 GHS07 Dgr	H225 H319 H336	EUH066		
606-002-00-3	butanoon; metüületüülketoon	201-159-0	78-93-3	Flam. Liq. 2 Eye Irrit. 2 STOT SE 3	H225 H319 H336	GHS02 GHS07 Dgr	H225 H319 H336	EUH066		
606-003-00-9	heptaan-3-oon; butüületüülketoon	203-388-1	106-35-4	Flam. Liq. 3 Acute Tox. 4 * Eye Irrit. 2	H226 H332 H319	GHS02 GHS07 Wng	H226 H332 H319			
606-004-00-4	4-metüülpentaan-2-oon; isobutüülmetüülketoon	203-550-1	108-10-1	Flam. Liq. 2 Acute Tox. 4 * Eye Irrit. 2 STOT SE 3	H225 H332 H319 H335	GHS02 GHS07 Dgr	H225 H332 H319 H335	EUH066		
606-005-00-X	2,6-dimetüülheptaan-4-oon; diisobutüülketoon	203-620-1	108-83-8	Flam. Liq. 3 STOT SE 3	H226 H335	GHS02 GHS07 Wng	H226 H335		STOT SE 3; H335: C ≥ 10 %	

▼**M16**

Indeksinr	►**M18** Keemiline nimetus ◄	EÜ nr	CASi nr	Klassifikatsioon		Märgistus			►**M18** Konkreetsed sisalduse piirnormid, korrutustegurid ja ATEd (*) ◄	Märkused
				Ohuklasside ja -kategooriate koodid	Ohulausete koodid	Piktogrammide ja tunnussõnade koodid	Ohulausete koodid	Täiendavate ohulausete koodid		
606-006-00-5	pentaan-3-oon; dietüülketoon	202-490-3	96-22-0	Flam. Liq. 2 STOT SE 3 STOT SE 3	H225 H335 H336	GHS02 GHS07 Dgr	H225 H335 H336	EUH066		
606-007-00-0	3-metüülbutaan-2-oon; metüüli-sopropüülketoon	209-264-3	563-80-4	Flam. Liq. 2	H225	GHS02 Dgr	H225			
606-009-00-1	4-metüülpent-3-een-2-oon; mesi-tüüloksiid	205-502-5	141-79-7	Flam. Liq. 3 Acute Tox. 4 * Acute Tox. 4 * Acute Tox. 4 *	H226 H332 H312 H302	GHS02 GHS07 Wng	H226 H332 H312 H302		*	
606-010-00-7	tsükloheksanoon	203-631-1	108-94-1	Flam. Liq. 3 Acute Tox. 4 *	H226 H332	GHS02 GHS07 Wng	H226 H332			
606-011-00-2	2-metüültsükloheksanoon	209-513-6	583-60-8	Flam. Liq. 3 Acute Tox. 4 *	H226 H332	GHS02 GHS07 Wng	H226 H332			
606-012-00-8	3,5,5-trimetüültsükloheks-2-enoon; isoforoon	201-126-0	78-59-1	Carc. 2 Acute Tox. 4 * Acute Tox. 4 * Eye Irrit. 2 STOT SE 3	H351 H312 H302 H319 H335	GHS08 GHS07 Wng	H351 H312 H302 H319 H335		STOT SE 3; H335: C ≥10 %	
606-013-00-3	*p*-bensokinoon; kinoon	203-405-2	106-51-4	Acute Tox. 3 * Acute Tox. 3 * Eye Irrit. 2 STOT SE 3 Skin Irrit. 2 Aquatic Acute 1	H331 H301 H319 H335 H315 H400	GHS06 GHS09 Dgr	H331 H301 H319 H335 H315 H400		M=10	

▼B

Indeksinr	►M18 Keemiline nimetus ◄	EÜ nr	CASi nr	Klassifikatsioon		Märgistus			►M18 Konkreetsed sisalduse piirnormid, korrutustegurid ja ATEd (*) ◄	Märkused
				Ohuklasside ja -kategooriate koodid	Ohulausete koodid	Piktogrammide ja tunnussõnade koodid	Ohulausete koodid	Täiendavate ohulausete koodid		
▼M13										
606-014-00-9	klorofatsinoon (ISO); 2-[(4-klorofenüül)(fenüül)atsetüül]-1*H*-indeen-1,3(2*H*)-dioon	223-003-0	3691-35-8	Repr. 1B Acute Tox. 1 Acute Tox. 1 Acute Tox. 1 STOT RE 1 Aquatic Acute 1 Aquatic Chronic 1	H360D H330 H310 H300 H372 (veri) H400 H410	GHS08 GHS06 GHS09 Dgr	H360D H330 H310 H300 H372 (veri) H410		Repr. 1B; H360D: C ≥ 0,003 % STOT RE 1; H372 (veri) C ≥ 0,1 % STOT RE 2; H373 (veri) 0,01 % ≤ C < 0,1 % M = 1 M = 1	
▼M16										
606-016-00-X	pindoon (ISO); 2-pivaloüülindaan-1,3-dioon	201-462-8	83-26-1	Acute Tox. 3 * STOT RE 1 Aquatic Acute 1 Aquatic Chronic 1	H301 H372 ** H400 H410	GHS06 GHS08 GHS09 Dgr	H301 H372 ** H410			
606-017-00-5	diketeen	211-617-1	674-82-8	Flam. Liq. 3 Acute Tox. 4 *	H226 H332	GHS02 GHS07 Wng	H226 H332			D
606-018-00-0	dikloon (ISO); 2,3-dikloro-1,4-naftokinoon	204-210-5	117-80-6	Acute Tox. 4 * Eye Irrit. 2 Skin Irrit. 2 Aquatic Acute 1 Aquatic Chronic 1	H302 H319 H315 H400 H410	GHS07 GHS09 Wng	H302 H319 H315 H410			
606-019-00-6	kloordekoon (ISO); perkloropentatsüklo[5.3.0.$0^{2,6}$.$0^{3,9}$.$0^{4,8}$]dekaan-5-oon; dekakloropentatsüklo[5.2.1.$0^{2,6}$.$0^{3,9}$.$0^{5,8}$]dekaan-4-oon	205-601-3	143-50-0	Carc. 2 Acute Tox. 3 * Acute Tox. 3 * Aquatic Acute 1 Aquatic Chronic 1	H351 H311 H301 H400 H410	GHS06 GHS08 GHS09 Dgr	H351 H311 H301 H410			
606-020-00-1	5-metüülheptaan-3-oon	208-793-7	541-85-5	Flam. Liq. 3 Eye Irrit. 2 STOT SE 3	H226 H319 H335	GHS02 GHS07 Wng	H226 H319 H335		STOT SE 3; H335: C≥10 %	

▼B

Indeksinr	►M18 Keemiline nimetus ◄	EÜ nr	CASi nr	Klassifikatsioon		Märgistus			►M18 Konkreetsed sisalduse piirnormid, korrutustegurid ja ATEd (*) ◄	Märkused
				Ohuklasside ja -kategooriate koodid	Ohulausete koodid	Piktogrammide ja tunnussõnade koodid	Ohulausete koodid	Täiendavate ohulausete koodid		
▼M13										
606-021-00-7	*N*-metüül-2-pürrolidoon; 1-metüül-2-pürrolidoon	212-828-1	872-50-4	Repr. 1B STOT SE 3 Skin Irrit. 2 Eye Irrit. 2	H360D*** H335 H315 H319	GHS08 GHS07 Dgr	H360D*** H335 H315 H319		STOT SE 3; H335: C ≥ 10 %	
▼M16										
606-022-00-2	1-fenüül-3-pürasolidoon	202-155-1	92-43-3	Acute Tox. 4 * Aquatic Chronic 2	H302 H411	GHS07 GHS09 Wng	H302 H411			
606-023-00-8	4-metoksü-4-metüülpentaan-2-oon	203-512-4	107-70-0	Flam. Liq. 3 Acute Tox. 4 *	H226 H332	GHS02 GHS07 Wng	H226 H332			
606-024-00-3	heptaan-2-oon; metüülamüülketoon	203-767-1	110-43-0	Flam. Liq. 3 Acute Tox. 4 * Acute Tox. 4 *	H226 H332 H302	GHS02 GHS07 Wng	H226 H332 H302			
606-025-00-9	tsüklopentanoon	204-435-9	120-92-3	Flam. Liq. 3 Eye Irrit. 2 Skin Irrit. 2	H226 H319 H315	GHS02 GHS07 Wng	H226 H319 H315			
606-026-00-4	5-metüülheksaan-2-oon; isoamüülmetüülketoon	203-737-8	110-12-3	Flam. Liq. 3 Acute Tox. 4 *	H226 H332	GHS02 GHS07 Wng	H226 H332			
606-027-00-X	heptaan-4-oon; di-*n*-propüülketoon	204-608-9	123-19-3	Flam. Liq. 3 Acute Tox. 4 *	H226 H332	GHS02 GHS07 Wng	H226 H332			
606-028-00-5	2,4-dimetüülpentaan-3-oon; diisopropüülketoon	209-294-7	565-80-0	Flam. Liq. 2 Acute Tox. 4 *	H225 H332	GHS02 GHS07 Dgr	H225 H332			
606-029-00-0	pentaan-2,4-dioon; atsetüülatsetoon	204-634-0	123-54-6	Flam. Liq. 3 Acute Tox. 4 *	H226 H302	GHS02 GHS07 Wng	H226 H302			
606-030-00-6	heksaan-2-oon; metüülbutüülketoon; butüülmetüülketoon; metüül-*n*-butüülketoon	209-731-1	591-78-6	Flam. Liq. 3 Repr. 2 STOT RE 1 STOT SE 3	H226 H361f *** H372 ** H336	GHS02 GHS08 GHS07 Dgr	H226 H361f *** H372 ** H336			

▼**M16**

Indeksinr	►**M18** Keemiline nimetus ◄	EÜ nr	CASi nr	Klassifikatsioon		Märgistus			►**M18** Konkreetsed sisalduse piirnormid, korrutustegurid ja ATEd (*) ◄	Märkused
				Ohuklasside ja -kategooriate koodid	Ohulausete koodid	Piktogrammide ja tunnussõnade koodid	Ohulausete koodid	Täiendavate ohulausete koodid		
606-031-00-1	3-propanoliid; 1,3-propiolaktoon	200-340-1	57-57-8	Carc. 1B Acute Tox. 2 * Eye Irrit. 2 Skin Irrit. 2	H350 H330 H319 H315	GHS06 GHS08 Dgr	H350 H330 H319 H315			
606-032-00-7	heksakloroatsetoon	204-129-5	116-16-5	Acute Tox. 4 * Aquatic Chronic 2	H302 H411	GHS07 GHS09 Wng	H302 H411			
606-033-00-2	2-(3,4-diklorofenüül)-4-metüül-1,2,4-oksadiasolidiindioon; metasool	243-761-6	20354-26-1	Acute Tox. 4 * Acute Tox. 4 * Eye Irrit. 2 Skin Irrit. 2 Aquatic Chronic 2	H312 H302 H319 H315 H411	GHS07 GHS09 Wng	H312 H302 H319 H315 H411			
606-034-00-8	metribusiin (ISO); 4-amino-6-*tert*-butüül-3-metüültio-1,2,4-triasiin-5(4*H*)-oon; 4-amino-4,5-dihüdro-6-(1,1-dimetüületüül)-3-metüültio-1,2,4-triasiin-5-oon	244-209-7	21087-64-9	Acute Tox. 4 * Aquatic Acute 1 Aquatic Chronic 1	H302 H400 H410	GHS07 GHS09 Wng	H302 H410		M=10	
606-035-00-3	kloridasoon (ISO); 5-amino-4-kloro-2-fenüülpüridasiin-3-(2*H*)-oon; pürasoon	216-920-2	1698-60-8	Skin Sens. 1 Aquatic Acute 1 Aquatic Chronic 1	H317 H400 H410	GHS07 GHS09 Wng	H317 H410			

▼M16

Indeksinr	►M18 Keemiline nimetus ◄	EÜ nr	CASi nr	Klassifikatsioon		Märgistus			►M18 Konkreetsed sisalduse piirnormid, korrutustegurid ja ATEd (*) ◄	Märkused
				Ohuklasside ja -kategooriate koodid	Ohulausete koodid	Piktogrammide ja tunnussõnade koodid	Ohulausete koodid	Täiendavate ohulausete koodid		
606-036-00-9	kinometionaat (ISO); 6-metüül-1,3-ditiolo(4,5-*b*)kinoksaliin-2-oon	219-455-3	2439-01-2	Repr. 2 Acute Tox. 4 * Acute Tox. 4 * Acute Tox. 4 * STOT RE 2 * Eye Irrit. 2 Skin Sens. 1 Aquatic Acute 1 Aquatic Chronic 1	H361f *** H332 H312 H302 H373 ** H319 H317 H400 H410	GHS08 GHS07 GHS09 Wng	H361f *** H332 H312 H302 H373 ** H319 H317 H410			
606-037-00-4	triadimefoon (ISO); 1-(4-klorofenoksü)-3,3-dimetüül-1-(1,2,4-triasool-1-üül)butanoon	256-103-8	43121-43-3	Acute Tox. 4 * Skin Sens. 1 Aquatic Chronic 2	H302 H317 H411	GHS07 GHS09 Wng	H302 H317 H411			
606-038-00-X	difatsinoon (ISO); 2-difenüülatsetüülindaan-1,3-dioon	201-434-5	82-66-6	Acute Tox. 2 * STOT RE 1	H300 H372 **	GHS06 GHS08 Dgr	H300 H372 **			
606-039-00-5	5(või 6)-*tert*-butüül-2'-kloro-6'-etüülamino-3',7'-dimetüülspiro(isobensofuraan-1(1*H*),9'-ksanteen)-3-oon	400-680-2	—	Acute Tox. 4 * Aquatic Acute 1 Aquatic Chronic 1	H332 H400 H410	GHS07 GHS09 Wng	H332 H410			
606-040-00-0	(*N*-bensüül-*N*-etüül)amino-3-hüdroksüatsetofenoonvesinikkloriid	401-840-4	55845-90-4	Eye Dam. 1 Aquatic Chronic 2	H318 H411	GHS05 GHS09 Dgr	H318 H411			
▼M15										
606-041-00-6	2-metüül-1-(4-metüültiofenüül)-2-morfolinopropaan-1-oon	400-600-6	71868-10-5	Repr. 1B Acute Tox. 4 * Aquatic Chronic 2	H360FD H302 H411	GHS08 GHS07 GHS09 Dgr	H360FD H302 H411			
▼M16										
606-042-00-1	atsetofenoon	202-708-7	98-86-2	Acute Tox. 4 * Eye Irrit. 2	H302 H319	GHS07 Wng	H302 H319			

▼M16

Indeksinr	►M18 Keemiline nimetus ◄	EÜ nr	CASi nr	Klassifikatsioon		Märgistus			►M18 Konkreetsed sisalduse piirnormid, korrutustegurid ja ATEd (*) ◄	Märkused
				Ohuklasside ja -kategooriate koodid	Ohulausete koodid	Piktogrammide ja tunnussõnade koodid	Ohulausete koodid	Täiendavate ohulausete koodid		
606-043-00-7	2,4-di-*tert*-butüültsükloheksanoon	405-340-7	13019-04-0	Skin Irrit. 2 Aquatic Chronic 2	H315 H411	GHS07 GHS09 Wng	H315 H411			
606-044-00-2	2,4,6-trimetüülbensofenoon	403-150-9	954-16-5	Acute Tox. 4 * Eye Irrit. 2 Aquatic Acute 1 Aquatic Chronic 1	H302 H319 H400 H410	GHS07 GHS09 Wng	H302 H319 H410			
606-045-00-8	oksadiasoon (ISO); 3-[2,4-dikloro-5-(1-metüületoksü)fenüül]-5-(1,1-dimetüületüül)-1,3,4-oksadiasool-2(3*H*)-oon	243-215-7	19666-30-9	Aquatic Acute 1 Aquatic Chronic 1	H400 H410	GHS09 Wng	H410			
606-046-00-3	reaktsioonimass, mis sisaldab *cis*- ja *trans*-tsükloheksadets-8-een-1-ooni	401-700-2	3100-36-5	Aquatic Acute 1 Aquatic Chronic 1	H400 H410	GHS09 Wng	H410			
▼M18 606-047-00-9	2-bensüül-2-dimetüülamino-4′-morfolinobutürofenoon	404–360-3	119313-12–1	Repr. 1B Aquatic Acute 1 Aquatic Chronic 1	H360D H400 H410	GHS08 GHS09 Dgr	H360D H410			
▼M16 606-048-00-4	2'-anilino-3'-metüül-6'-dipentüülaminospiro(isobensofuraan-1(1*H*),9'-ksanteen)-3-oon	406-480-1	—	Aquatic Chronic 4	H413	—	H413			
606-049-00-X	4-(*trans*-4-propüültsükloheksüül)atsetofenoon	406-700-6	78531-61-0	Skin Sens. 1 Aquatic Chronic 4	H317 H413	GHS07 Wng	H317 H413			
606-050-00-5	6-anilino-1-bensoüül-4-(4-*tert*-pentüülfenoksü)nafto[1,2,3-de]kinoliin-2,7-(3*H*)-dioon	412-480-2	72453-58-8	Aquatic Chronic 2	H411	GHS09	H411			
606-051-00-0	4-pentüültsükloheksanoon	406-670-4	61203-83-6	Aquatic Chronic 2	H411	GHS09	H411			
606-052-00-6	4-(*N*,*N*-dibutüülamino)-2-hüdroksü-2'-karboksübensofenoon	410-410-5	54574-82-2	Aquatic Chronic 3	H412	—	H412			

▼M16

Indeksinr	►M18 Keemiline nimetus ◄	EÜ nr	CASi nr	Klassifikatsioon		Märgistus			►M18 Konkreetsed sisalduse piirnormid, korrutustegurid ja ATEd (*) ◄	Märkused
				Ohuklasside ja -kategooriate koodid	Ohulausete koodid	Piktogrammide ja tunnussõnade koodid	Ohulausete koodid	Täiendavate ohulausete koodid		
606-053-00-1	flurtamoon (ISO); (*RS*)-5-metüülamino-2-fenüül-4-(α, α,α-trifluoro-*m*-tolüül)furaan-3(2*H*)-oon	—	96525-23-4	Aquatic Acute 1 Aquatic Chronic 1	H400 H410	GHS09 Wng	H410			
▼M11 606-054-00-7	isoksaflutool (ISO); 5-tsüklopropüül-1,2-oksasool-4-üül-*α,α,α*-trifluoro-2-mesüül-*p*-tolüülketoon	—	141112-29-0	Repr. 2 Aquatic Acute 1 Aquatic Chronic 1	H361d*** H400 H410	GHS08 GHS09 Wng	H361d*** H410		M = 10 M = 100	
▼M16 606-055-00-2	1-(2,3-dihüdro-1,3,3,6-tetrametüül-1-(1-metüületüül)-1*H*-indeen-5-üül)etanoon	411-180-9	92836-10-7	Acute Tox. 4 * STOT RE 2 * Aquatic Chronic 2	H302 H373 ** H411	GHS08 GHS07 GHS09 Wng	H302 H373 ** H411			
606-056-00-8	4-kloro-3',4'-dimetoksübensofenoon	404-610-1	116412-83-0	Aquatic Acute 1 Aquatic Chronic 1	H400 H410	GHS09 Wng	H410			
606-057-00-3	4-propüültsükloheksanoon	406-810-4	40649-36-3	Skin Irrit. 2 Aquatic Chronic 3	H315 H412	GHS07 Wng	H315 H412			
606-058-00-9	4'-fluoro-2,2-dimetoksüatsetofenoon	407-500-1	21983-80-2	Skin Sens. 1 Aquatic Chronic 3	H317 H412	GHS07 Wng	H317 H412			
606-059-00-4	2,4-difluoro-α-(1*H*-1,2,4-triasool-1-üül)atsetofenoonvesinikkloriid	412-390-3	86386-75-6	Acute Tox. 4 * Eye Dam. 1 Skin Sens. 1	H302 H318 H317	GHS05 GHS07 Dgr	H302 H318 H317			
606-060-00-X	reaktsioonimass: *trans*-2,4-dimetüül-2-(5,6,7,8-tetrahüdro-5,5,8,8-tetrametüülnaftaleen-2-üül)-1,3-dioksolaan; *cis*-2,4-dimetüül-2-(5,6,7,8-tetrahüdro-5,5,8,8-tetrametüülnaftaleen-2-üül)-1,3-dioksolaan	412-950-7	—	Aquatic Acute 1 Aquatic Chronic 1	H400 H410	GHS09 Wng	H410			

▼**M16**

Indeksinr	►**M18** Keemiline nimetus ◄	EÜ nr	CASi nr	Klassifikatsioon		Märgistus			►**M18** Konkreetsed sisalduse piirnormid, korrutustegurid ja ATEd (*) ◄	Märkused
				Ohuklasside ja -kategooriate koodid	Ohulausete koodid	Piktogrammide ja tunnussõnade koodid	Ohulausete koodid	Täiendavate ohulausete koodid		
606-061-00-5	(3-klorofenüül)-(4-metoksü-3-nitrofenüül)metanoon	423-290-4	66938-41-8	Muta. 2 Aquatic Acute 1 Aquatic Chronic 1	H341 H400 H410	GHS08 GHS09 Wng	H341 H410			
606-062-00-0	tetrahüdrotiopüraan-3-karboksaldehüüd	407-330-8	61571-06-0	Repr. 1B Eye Dam. 1 Aquatic Chronic 3	H360D *** H318 H412	GHS08 GHS05 Dgr	H360D *** H318 H412			
606-063-00-6	(*E*)-3-(2-klorofenüül)-2-(4-fluorofenüül)propenaal	410-980-5	112704-51-5	Eye Irrit. 2 Skin Sens. 1	H319 H317	GHS07 Wng	H319 H317			
606-064-00-1	pregn-5-een-3,20-dioonbis(etüleenketaal)	407-450-0	7093-55-2	Aquatic Chronic 4	H413	—	H413			
606-065-00-7	1-(4-morfolinofenüül)butaan-1-oon	413-790-0	—	Aquatic Chronic 2	H411	GHS09	H411			
606-066-00-2	(*E*)-5[(4-klorofenüül)metüleen]-2,2-dimetüültsüklopentanoon	410-440-9	164058-20-2	Aquatic Chronic 2	H411	GHS09	H411			
606-067-00-8	reaktsioonimass: 1-(2,3,6,7,8,9-heksahüdro-1,1-dimetüül-1*H*-bens(g)indeen-4-üül)etanoon; 1-(2,3,5,6,7,8-heksahüdro-1,1-dimetüül-1*H*-bens(f)indeen-4-üül)etanoon; 1-(2,3,6,7,8,9-heksahüdro-1,1-dimetüül-1*H*-bens(g)indeen-5-üül)etanoon; 1-(2,3,6,7,8,9-heksahüdro-3,3-dimetüül-1*H*-bens(g)indeen-5-üül)etanoon	414-870-8	96792-67-5	Aquatic Acute 1 Aquatic Chronic 1	H400 H410	GHS09 Wng	H410			

▼M16

Indeksinr	►M18 Keemiline nimetus ◄	EÜ nr	CASi nr	Klassifikatsioon		Märgistus			►M18 Konkreetsed sisalduse piirnormid, korrutustegurid ja ATEd (*) ◄	Märkused
				Ohuklasside ja -kategooriate koodid	Ohulausete koodid	Piktogrammide ja tunnussõnade koodid	Ohulausete koodid	Täiendavate ohulausete koodid		
606-068-00-3	2,7,11-trimetüül-13-(2,6,6-trimetüültsükloheks-1-een-1-üül)tridekaheksaeen-2,4,6,8,10,12-aal	415-770-7	1638-05-7	STOT RE 2 * Skin Sens. 1 Aquatic Chronic 3	H373 ** H317 H412	GHS08 GHS07 Wng	H373 ** H317 H412			
606-069-00-9	spiro[1,3-dioksolaan-2,5'-(4',4',8',8'-tetrametüülheksahüdro-3',9'-metanonaftaleen)]	415-460-1	154171-76-3	Aquatic Chronic 2	H411	GHS09	H411			
606-070-00-4	butroksüdiim (ISO); 5-(3-butürüül-2,4,6-trimetüülfenüül)-2-[1-(etoksüimino)propüül]-3-hüdroksütsükloheks-2-een-1-oon	414-790-3	138164-12-2	Repr. 2 Acute Tox. 4 * Skin Irrit. 2 Aquatic Acute 1 Aquatic Chronic 1	H361fd H302 H315 H400 H410	GHS08 GHS07 GHS09 Wng	H361fd H302 H315 H410			
606-071-00-X	17-spiro(5,5-dimetüül-1,3-dioksaan-2-üül)androsta-1,4-dieen-3-oon	421-050-3	13258-43-0	Aquatic Acute 1 Aquatic Chronic 1	H400 H410	GHS09 Wng	H410			
606-072-00-5	3-atsetüül-1-fenüülpürrolidiin-2,4-dioon	421-600-2	719-86-8	STOT RE 2 * Aquatic Chronic 2	H373 ** H411	GHS08 GHS09 Wng	H373 ** H411			
606-073-00-0	4,4'-bis(dimetüülamino)bensofenoon; Michleri ketoon	202-027-5	90-94-8	Carc. 1B Muta. 2 Eye Dam. 1	H350 H341 H318	GHS08 GHS05 Dgr	H350 H341 H318			
606-074-00-6	reaktsioonimass: (1*R**,2*S**)-2-atsetüül-1,2,3,4,5,6,7,8-oktahüdro-1,2,8,8-tetrametüülnaftaleen; (2*R**,3*S**)-2-atsetüül-1,2,3,4,5,6,7,8-oktahüdro-2,3,8,8-tetrametüülnaftaleen	425-570-1	—	Aquatic Acute 1 Aquatic Chronic 1	H400 H410	GHS09 Wng	H410			

▼M16

Indeksinr	►M18 Keemiline nimetus ◄	EÜ nr	CASi nr	Klassifikatsioon		Märgistus			►M18 Konkreetsed sisalduse piirnormid, korrutustegurid ja ATEd (*) ◄	Märkused
				Ohuklasside ja -kategooriate koodid	Ohulausete koodid	Piktogrammide ja tunnussõnade koodid	Ohulausete koodid	Täiendavate ohulausete koodid		
606-075-00-1	1-bensüül-5-etoksüimidasolidiin-2,4-dioon	417-340-4	65855-02-9	Acute Tox. 4 *	H302	GHS07 Wng	H302			
606-076-00-7	1-((2-kinolinüül-karbonüül)oksü)-2,5-pürrolidiindioon	418-630-3	136465-99-1	Eye Dam. 1 Skin Sens. 1	H318 H317	GHS05 GHS07 Dgr	H318 H317			
606-077-00-2	(3*S*,4*S*)-3-heksüül-4-[(*R*)-2-hüdroksütridetsüül]-2-oksetanoon	418-650-2	104872-06-2	Aquatic Acute 1 Aquatic Chronic 1	H400 H410	GHS09 Wng	H410			
606-078-00-8	1-oktüülasepiin-2-oon	420-040-6	59227-88-2	Skin Corr. 1B Skin Sens. 1 Aquatic Chronic 2	H314 H317 H411	GHS05 GHS07 GHS09 Dgr	H314 H317 H411			
606-079-00-3	2-*n*-butüülbenso[*d*]isotiasool-3-oon	420-590-7	4299-07-4	Skin Corr. 1B Skin Sens. 1 Aquatic Acute 1 Aquatic Chronic 1	H314 H317 H400 H410	GHS05 GHS07 GHS09 Dgr	H314 H317 H410			

▼M1

▼M16

606-081-00-4	(3β,5α,6β)-3-(atsetüüloksü)-5-bromo-6-hüdroksüandrostaan-17-oon	419-790-7	4229-69-0	Skin Sens. 1 Aquatic Chronic 3	H317 H412	GHS07 Wng	H317 H412			
606-082-00-X	reaktsioonimass: butaan-2-oonoksiim; *syn*-*O*,*O*'-di(butaan-2-oonoksiim)dietoksüsilaan	406-930-7		STOT RE 1 Skin Sens. 1 Aquatic Chronic 3	H372 ** H317 H412	GHS08 GHS07 Dgr	H372 ** H317 H412			

▼M16

Indeksinr	►M18 Keemiline nimetus ◄	EÜ nr	CASi nr	Klassifikatsioon		Märgistus			►M18 Konkreetsed sisalduse piirnormid, korrutustegurid ja ATEd (*) ◄	Märkused
				Ohuklasside ja -kategooriate koodid	Ohulausete koodid	Piktogrammide ja tunnussõnade koodid	Ohulausete koodid	Täiendavate ohulausete koodid		
606-083-00-5	2-kloro-5-*sec*-heksadetsüülhüdrokinoon	407-750-1	137193-60-3	Eye Irrit. 2 Skin Irrit. 2 Skin Sens. 1 Aquatic Chronic 3	H319 H315 H317 H412	GHS07 Wng	H319 H315 H317 H412			
606-084-00-0	1-(4-metoksü-5-bensofuranüül)-3-fenüül-1,3-propaandioon	414-540-3	484-33-3	Aquatic Acute 1 Aquatic Chronic 1	H400 H410	GHS09 Wng	H410			
606-085-00-6	(1*R*,4*S*)-2-asabitsüklo[2.2.1]hept-5-een-3-oon	418-530-1	79200-56-9	Acute Tox. 4 * Eye Dam. 1 Skin Sens. 1	H302 H318 H317	GHS05 GHS07 Dgr	H302 H318 H317			
606-086-00-1	1-(3,3-dimetüültsükloheksüül)-pent-4-een-1-oon	422-330-8	56973-87-6	Aquatic Chronic 2	H411	GHS09	H411			
606-087-00-7	6-etüül-5-fluoro-4(3*H*)-pürimidoon	422-460-5	137234-87-8	Acute Tox. 4 * Aquatic Acute 1 Aquatic Chronic 1	H302 H400 H410	GHS07 GHS09 Wng	H302 H410			
606-088-00-2	2,4,4,7-tetrametüül-6-okteen-3-oon	422-520-0	74338-72-0	Skin Irrit. 2 Aquatic Chronic 2	H315 H411	GHS07 GHS09 Wng	H315 H411			
606-089-00-8	reaktsioonimass: 1,4-diamino-2-kloro-3-fenoksüantrakinoon; 1,4-diamino-2,3-bisfenoksüantrakinoon	423-220-2	12223-77-7	Aquatic Chronic 4	H413	—	H413			
606-090-00-3	1-[3-[(dimetüülamino)metüül]-4-hüdroksüfenüül]etanoon	430-920-1	73096-98-7	Acute Tox. 4 * Eye Dam. 1 Aquatic Chronic 3	H302 H318 H412	GHS05 GHS07 Dgr	H302 H318 H412			

▼**M16**

Indeksinr	►**M18** Keemiline nimetus ◄	EÜ nr	CASi nr	Klassifikatsioon		Märgistus			►**M18** Konkreetsed sisalduse piirnormid, korrutustegurid ja ATEd (*) ◄	Märkused
				Ohuklasside ja -kategooriate koodid	Ohulausete koodid	Piktogrammide ja tunnussõnade koodid	Ohulausete koodid	Täiendavate ohulausete koodid		
606-091-00-9	6-kloro-5-(2-kloroetüül)-1,3-dihüdroindool-2-oon	421-320-0	118289-55-7	Aquatic Acute 1 Aquatic Chronic 1	H400 H410	GHS09 Wng	H410			
606-092-00-4	reaktsioonimass: (*E*)-oksatsükloheksadets-12-een-2-oon; (*E*)-oksatsükloheksadets-13-een-2-oon; a) (*Z*)-oksatsükloheksadets-(12)-een-2-oon ja b) (*Z*)-oksatsükloheksadets-(13)-een-2-oon	422-320-3		Aquatic Acute 1 Aquatic Chronic 1	H400 H410	GHS09 Wng	H410			
606-093-00-X	5-etüül-2,4-dihüdro-4-(2-fenoksüetüül)-3*H*-1,2,4-triasool-3-oon	414-470-3	95885-13-5	Acute Tox. 4 * Aquatic Chronic 3	H302 H412	GHS07 Wng	H302 H412			
606-094-00-5	*N*-[etüül(3-metüülbutüül)amino]-3-metüül-1-fenüülspiro[[1]bensopürano[2,3-c]pürasool-4(1*H*),1'(3'*H*)-isobensofuraan]-3'-oon	417-460-7	—	Aquatic Chronic 4	H413	—	H413			
606-095-00-0	(*R*,*S*)-2-asabitsüklo[2.2.1]hept-5-een-3-oon	421-830-3	49805-30-3	Acute Tox. 4 * Skin Sens. 1	H302 H317	GHS07 Wng	H302 H317			
606-096-00-6	3-(6-*O*-(6-desoksü-α-l-mannopüranosüül-*O*-(α-d-glükopüranosüül)-(β-d-glükopüranosüül)oksü)-2-(3,4-dihüdroksüfenüül)-5,7-dihüdroksü-4*H*-1-bensopüraan-4-oon	424-170-4	130603-71-3	Skin Sens. 1 Aquatic Chronic 2	H317 H411	GHS07 GHS09 Wng	H317 H411			
606-097-00-1	2,2''-dihüdroksü-4,4''-(2-hüdroksüpropaan-1,3-diüüldioksü)dibensofenoon	424-210-0	23911-85-5	Aquatic Chronic 4	H413	—	H413			
606-098-00-7	1-bensüül-5-(heksadetsüüloksü)-2,4-imidasolidiindioon	431-220-9	158574-65-3	Aquatic Chronic 4	H413	—	H413			

▼**M16**

Indeksinr	►**M18** Keemiline nimetus ◄	EÜ nr	CASi nr	Klassifikatsioon		Märgistus			►**M18** Konkreetsed sisalduse piirnormid, korrutustegurid ja ATEd (*) ◄	Märkused
				Ohuklasside ja -kategooriate koodid	Ohulausete koodid	Piktogrammide ja tunnussõnade koodid	Ohulausete koodid	Täiendavate ohulausete koodid		
606-099-00-2	5-metoksü-4'-(trifluorometüül)valerofenoon	425-000-1	61718-80-7	Aquatic Chronic 2	H411	GHS09	H411			
606-100-00-6	2-butürüül-3-hüdroksü-5-tiotsükloheksaan-3-üültsükloheks-2-een-1-oon	425-150-8	94723-86-1	Repr. 1B Acute Tox. 4 * Skin Sens. 1 Aquatic Chronic 3	H360F*** H302 H317 H412	GHS08 GHS07 Dgr	H360F*** H302 H317 H412			
606-101-00-1	reaktsioonimass: 1,5-bis[(2-etüülheksüül)amino]-9,10-antratseendioon; 1-[(2-etüülheksüül)amino]-5-[3-[(2-etüülheksüül)oksü]propüül]amino-9,10-antratseendioon; 1,5-bis[3-[(2-etüülheksüül)oksü]propüül]amino-9,10-antratseendioon; 1-[(2-etüülheksüül)amino]-5-[(3-metoksüpropüül)amino]-9,10-antratseendioon; 1-[3-[(2-etüülheksüül)oksü]propüül]amino-5-[(3-metoksüpropüül)amino]-9,10-antratseendioon; 1,5-bis[(3-metüüloksüpropüül)amino]-9,10-antratseendioon	426-050-7	165038-51-7	Aquatic Acute 1 Aquatic Chronic 1	H400 H410	GHS09 Wng	H410			
606-102-00-7	4-(3-trietoksüsilüülpropoksü)-2-hüdroksübensofenoon	431-490-8	79876-59-8	Aquatic Chronic 2	H411	GHS09	H411			
606-103-00-2	1-(4-(*trans*-4-etüültsüklohek-süül)fenüül)etanoon	426-460-6	—	Skin Sens. 1	H317	GHS07 Wng	H317			
606-104-00-8	1-(4-(*trans*-4-pentüültsüklohek-süül)fenüül)etanoon	426-830-7	78531-59-6	Skin Sens. 1 Aquatic Chronic 4	H317 H413	GHS07 Wng	H317 H413			

▼M16

Indeksinr	►M18 Keemiline nimetus ◄	EÜ nr	CASi nr	Klassifikatsioon		Märgistus			►M18 Konkreetsed sisalduse piirnormid, korrutustegurid ja ATEd (*) ◄	Märkused
				Ohuklasside ja -kategooriate koodid	Ohulausete koodid	Piktogrammide ja tunnussõnade koodid	Ohulausete koodid	Täiendavate ohulausete koodid		
606-105-00-3	3,4,3',4'-tetrafenüül-1,1'-etaan-diüülbispürrool-2,5-dioon	431-500-0	226065-73-2	Skin Sens. 1 Aquatic Chronic 4	H317 H413	GHS07 Wng	H317 H413			
606-106-00-9	1-(4-(*trans*-4-butüültsüklohek-süül)fenüül)etanoon	427-320-7	83626-30-6	Skin Sens. 1 Aquatic Chronic 4	H317 H413	GHS07 Wng	H317 H413			
606-107-00-4	8-asaspiro[4.5]dekaan-7,9-dioon	427-770-4	1075-89-4	Acute Tox. 3 * Aquatic Chronic 2	H301 H411	GHS06 GHS09 Dgr	H301 H411			
606-108-00-X	1,1,1,2,2,4,5,5,5-nonafluoro-4-(trifluorometüül)-3-pentanoon	436-710-6	756-13-8	Aquatic Chronic 3	H412	—	H412			
606-109-00-5	2-(4-metüül-3-pentenüül)antraki-noon	428-320-1	71308-16-2	Acute Tox. 4 * Skin Sens. 1 Aquatic Chronic 4	H302 H317 H413	GHS07 Wng	H302 H317 H413			
606-110-00-0	5-etoksü-5*H*-furaan-2-oon	428-330-4	2833-30-9	Skin Corr. 1B Acute Tox. 4 * Acute Tox. 4 * STOT RE 2 * Skin Sens. 1	H314 H312 H302 H373** H317	GHS05 GHS08 GHS07 Dgr	H314 H312 H302 H373** H317			
606-111-00-6	5-amino-6-metüül-1,3-dihüdro-bensoimidasool-2-oon	428-410-9	67014-36-2	Acute Tox. 4 * Skin Sens. 1 Aquatic Chronic 2	H302 H317 H411	GHS07 GHS09 Wng	H302 H317 H411			
606-112-00-1	(4a*R**,8a*R**)-4a,5,9,10,11,12-heksahüdro-3-metoksü-11-metüül-6*H*-bensofuro[3a,3,2-ef][2]bensasepiin-6-oon	428-690-2	1668-86-6	Acute Tox. 4 * Eye Irrit. 2 Aquatic Chronic 3	H302 H319 H412	GHS07 Wng	H302 H319 H412			

▼M16

Indeksinr	►M18 Keemiline nimetus ◄	EÜ nr	CASi nr	Klassifikatsioon		Märgistus			►M18 Konkreetsed sisalduse piirnormid, korrutustegurid ja ATEd (*) ◄	Märkused
				Ohuklasside ja -kategooriate koodid	Ohulausete koodid	Piktogrammide ja tunnussõnade koodid	Ohulausete koodid	Täiendavate ohulausete koodid		
606-113-00-7	1-[4-(4-bensoüülfenüülsulfanüül)-fenüül]-2-metüül-2-(4-metüülfenüülsulfonüül)propaan-1-oon	429-040-0	272460-97-6	Eye Dam. 1 Aquatic Chronic 4	H318 H413	GHS05 Dgr	H318 H413			
606-114-00-2	4,4',5,5',6,6',7,7'-oktakloro-(2,2')biisoindolüül-1,1',3,3'-tetraoon	429-150-9	67887-47-2	Aquatic Chronic 4	H413	—	H413			
606-115-00-8	profoksüdiim (ISO); 2-{(*EZ*)-1-[(2*RS*)-2-(4-klorofenoksü)propoksüümino]butüül}-3-hüdroksü-5-(tiaan-3-üül)tsükloheks-2-een-1-oon	—	139001-49-3	Carc. 2 Repr. 2 Skin Sens. 1	H351 H361d H317	GHS08 GHS07 Wng	H351 H361d H317			
606-116-00-3	tepraloksüdiim (ISO); (*RS*)-(*EZ*)-2-{1-[(2*E*)-3-kloroallüüloksüimino]propüül}-3-hüdroksü-5-perhüdropüraan-4-üültsükloheks-2-een-1-oon	—	149979-41-9	Carc. 2 Repr. 2	H351 H361fd	GHS08 Wng	H351 H361fd			
606-117-00-9	2,6-bis(1,1-dimetüületüül)-4-(fenüleenmetüleen)tsükloheksa-2,5-dieen-1-oon	429-460-4	7078-98-0	Skin Sens. 1 Aquatic Chronic 4	H317 H413	GHS07 Wng	H317 H413			

▼M16

Indeksinr	►M18 Keemiline nimetus ◄	EÜ nr	CASi nr	Klassifikatsioon		Märgistus			►M18 Konkreetsed sisalduse piirnormid, korrutustegurid ja ATEd (*) ◄	Märkused
				Ohuklasside ja -kategooriate koodid	Ohulausete koodid	Piktogrammide ja tunnussõnade koodid	Ohulausete koodid	Täiendavate ohulausete koodid		
606-118-00-4	*N*-(1,3-dimetüülbutüül)-*N*'-(fenüül)-1,4-bensokinoondiimiin	429-640-2	52870-46-9	Eye Irrit. 2 Aquatic Acute 1 Aquatic Chronic 1	H319 H400 H410	GHS07 GHS09 Wng	H319 H410			
606-119-00-X	(*E*)-3-metüül-5-tsüklopentadetseen-1-oon	429-900-5	—	Skin Sens. 1 Aquatic Acute 1 Aquatic Chronic 1	H317 H400 H410	GHS07 GHS09 Wng	H317 H410			
606-120-00-5	2,5-dihüdroksü-5-metüül-3-(morfoliin-4-üül)-2-tsüklopenteen-1-oon	430-170-5	114625-74-0	Acute Tox. 4 * Aquatic Chronic 3	H302 H412	GHS07 Wng	H302 H412			
606-121-00-0	(+)-(1*S*,2*S*,3*S*,5*R*)-2,6,6-trimetüülbitsüklo[3.1.1]heptaan-3-spiro-1'-(tsükloheks-2'-een-4'-oon)	430-460-1	133636-82-5	Skin Corr. 1B Skin Sens. 1 Aquatic Acute 1 Aquatic Chronic 1	H314 H317 H400 H410	GHS05 GHS07 GHS09 Dgr	H314 H317 H410			

▼**M16**

Indeksinr	►**M18** Keemiline nimetus ◄	EÜ nr	CASi nr	Klassifikatsioon		Märgistus			►**M18** Konkreetsed sisalduse piirnormid, korrutustegurid ja ATEd (*) ◄	Märkused
				Ohuklasside ja -kategooriate koodid	Ohulausete koodid	Piktogrammide ja tunnussõnade koodid	Ohulausete koodid	Täiendavate ohulausete koodid		
606-122-00-6	3-(2-bromopropionoüül)-4,4-dimetüül-1,3-oksasolaan-2-oon	430-820-8	114341-88-7	Acute Tox. 4 * STOT RE 2 * Skin Irrit. 2 Eye Dam. 1 Skin Sens. 1 Aquatic Acute 1 Aquatic Chronic 1	H302 H373** H315 H318 H317 H400 H410	GHS05 GHS08 GHS07 GHS09 Dgr	H302 H373** H315 H318 H317 H410			
606-123-00-1	4-heksadetsüül-1-fenüülpürasolidiin-3-oon	430-840-7	—	Skin Sens. 1 Aquatic Chronic 4	H317 H413	GHS07 Wng	H317 H413			
606-124-00-7	1-tsüklopropüül-3-(2-metüültio-4-trifluorometüülfenüül)-1,3-propaandioon	421-080-7	161462-35-7	STOT RE 2 * Aquatic Acute 1 Aquatic Chronic 1	H373** H400 H410	GHS08 GHS09 Wng	H373** H410			
606-125-00-2	1-bensüülimidasolidiin-2,4-dioon	421-340-1	6777-05-5	Acute Tox. 4 *	H302	GHS07 Wng	H302			
606-126-00-8	1,4-bis(2,3-dihüdroksüpropüülamino)antrakinoon	421-470-7	99788-75-7	Aquatic Chronic 2	H411	GHS09	H411			
606-128-00-9	2,2′-(1,3-fenüleen)bis[5-kloro-1*H*-isoindool]-1,3(2*H*)-dioon	422-650-8	148935-94-8	Aquatic Chronic 4	H413	—	H413			
606-129-00-4	5-amino-[2*S*-di(metüülfenüül)amino]-1,6-difenüül-4*Z*-hekseen-3-oon; (2*S*,4*Z*)-5-amino-2-(dibensüülamino)-1,6-difenüülheks-4-een-3-oon	423-090-7	156732-13-7	Aquatic Chronic 4	H413	—	H413			
606-130-00-X	4-(1,4-dioksaspiro[4.5]dets-8-üül)tsükloheksanoon	423-860-2	56309-94-5	Skin Sens. 1 Aquatic Chronic 3	H317 H412	GHS07 Wng	H317 H412			

▼M16

Indeksinr	►M18 Keemiline nimetus ◄	EÜ nr	CASi nr	Klassifikatsioon		Märgistus			►M18 Konkreetsed sisalduse piirnormid, korrutustegurid ja ATEd (*) ◄	Märkused
				Ohuklasside ja -kategooriate koodid	Ohulausete koodid	Piktogrammide ja tunnussõnade koodid	Ohulausete koodid	Täiendavate ohulausete koodid		
606-131-00-5	tsükliline 3-(1,2-etaandiüülatsetaal)östra-5(10),9(11)-dieen-3,17-dioon	427-230-8	5571-36-8	Repr. 1B STOT RE 2 * Aquatic Chronic 2	H360F*** H373** H411	GHS08 GHS09 Dgr	H360F*** H373** H411			
606-132-00-0	(6β)-6,19-epoksüandrost-4-een-3,17-dioon	433-490-3	6563-83-3	Skin Sens. 1 Aquatic Chronic 3	H317 H412	GHS07 Wng	H317 H412			
606-134-00-1	androsta-1,4,9(11)-trieen-3,17-dioon	433-560-3	15375-21-0	Repr. 2	H361f***	GHS08 Wng	H361f***			
606-135-00-7	tsükloheksadekanoon	438-930-8	2550-52-9	Aquatic Chronic 4	H413	—	H413			
606-136-00-2	(3*S*,6*R*,9*S*,12*R*,15*S*,18*R*,21*S*,24-*R*)-6,18-dibensüül-3,9,15,21-tetraisobutüül-4,10,12,16,22,24-heksametüül-1,7,13,19-tetraoksa-4,10,16,22-tetraasatsüklotetrakosaan-2,5,8,11,14,17,20,23-oktaoon	444-350-6	133413-70-4	Eye Irrit. 2 Aquatic Chronic 4	H319 H413	GHS07 Wng	H319 H413			
606-137-00-8	*trans*-7,7'-dimetüül-(4*H*,4*H*')-(2,2')bi[benso[1,4]tiasinülideen]-3,3'-dioon	444-750-0	211387-26-7	Aquatic Chronic 4	H413	—	H413			
606-138-00-3	(2-butüül-5-nitrobensofuraan-3-üül)[4-(3-dibutüülaminopropoksü)fenüül]metanoon	444-800-1	141645-23-0	Flam. Liq. 3 Acute Tox. 4 * STOT RE 2 * Skin Irrit. 2 Eye Dam. 1 Skin Sens. 1 Aquatic Acute 1 Aquatic Chronic 1	H226 H302 H373** H315 H318 H317 H400 H410	GHS02 GHS05 GHS08 GHS07 GHS09 Dgr	H226 H302 H373** H315 H318 H317 H410		M=10	

▼**M16**

Indeksinr	►**M18** Keemiline nimetus ◄	EÜ nr	CASi nr	Klassifikatsioon		Märgistus			►**M18** Konkreetsed sisalduse piirnormid, korrutustegurid ja ATEd (*) ◄	Märkused
				Ohuklasside ja -kategooriate koodid	Ohulausete koodid	Piktogrammide ja tunnussõnade koodid	Ohulausete koodid	Täiendavate ohulausete koodid		
606-139-00-9	(*S*)-4-(3,4-diklorofenüül)-3,4-dihüdro-2*H*-naftaleen-1-oon	444-830-5	124379-29-9	Aquatic Chronic 4	H413	—	H413			
606-140-00-4	2-hüdroksü-1-(4-(4-(2-hüdroksü-2-metüülpropionüül)bensüül)fenüül)-2-metüülpropaan-1-oon	444-860-9	474510-57-1	STOT RE 2 * Aquatic Acute 1 Aquatic Chronic 1	H373** H400 H410	GHS08 GHS09 Wn	H373** H410			
606-141-00-X	naatrium-3-(metoksükarbonüül)-4-okso-3,4,5,6-tetrahüdro-2-püridinolaat	418-410-7	—	Eye Irrit. 2	H319	GHS07 Wng	H319			
606-142-00-5	reaktsioonimass: (1*RS*,2*SR*,7*SR*,8*SR, E*)-9 ja 10-etülideen-3-oksatritsüklo[6.2.1.0(2,7)]undekaan-4-oon; (1*RS*,2*SR*,7*SR*,8*SR, Z*)-10-etülideen-3-oksatritsüklo[6.2.1.0(2,7)]undekaan-4-oon; (1*RS*,2*SR*,7*SR*,8*SR, Z*)-9-etülideen-3-oksatritsüklo[6.2.1.0(2,7)]undekaan-4-oon	434-290-9	—	Acute Tox. 4 * Aquatic Chronic 2	H302 H411	GHS07 GHS09 Wng	H302 H411			

▼M16

Indeksinr	►M18 Keemiline nimetus ◄	EÜ nr	CASi nr	Klassifikatsioon		Märgistus			►M18 Konkreetsed sisalduse piirnormid, korrutustegurid ja ATEd (*) ◄	Märkused
				Ohuklasside ja -kategooriate koodid	Ohulausete koodid	Piktogrammide ja tunnussõnade koodid	Ohulausete koodid	Täiendavate ohulausete koodid		
606-143-00-0	abamektiin (avermektiin B1a ja avermektiin B1b kombinatsioon) (ISO) [1] avermektiin B1a (puhtus ≥ 80 %); [2]	_ [1] 265-610-3 [2]	71751-41-2 [1] 65195-55-3 [2]	Repr. 2 Acute Tox. 2 Acute Tox. 1 STOT RE 1 Aquatic Acute 1 Aquatic Chronic 1	H361d H300 H330 H372 (närvisüsteem) H400 H410	GHS06 GHS08 GHS09 Dgr	H361d H300 H330 H372 (närvisüsteem) H410		STOT RE 1; H372: C ≥ 5 % STOT RE 2; H373: 0,5 % ≤C< 5 % M = 10 000	
606-144-00-6	atsekinotsüül (ISO); 3-dodetsüül-1,4-diokso-1,4-dihüdronaftaleen-2-üülatsetaat	—	57960-19-7	Skin Sens. 1 STOT SE 1 STOT RE 2 Aquatic Acute 1 Aquatic Chronic 1	H317 H370 (kopsud) (sisse-hingamine) H373 (vereringe) H400 H410	GHS07 GHS08 GHS09 Dgr	H317 H370 (kopsud) (sisse-hingamine) H373 (vereringe) H410		M = 1 000	
606-145-00-1	sulkotrioon (ISO); 2-[2-kloro-4-(metüülsulfonüül)bensoüül]tsükloheksaan-1,3-dioon		99105-77-8	Repr. 2 STOT RE 2 Skin Sens. 1A Aquatic Acute 1 Aquatic Chronic 1	H361d H373 (neerud) H317 H400 H410	GHS08 GHS07 GHS09 Wng	H361d H373 (neerud) H317 H410		M = 1 M = 10	
606-146-00-7	tralkoksüdiim (ISO); 2-(*N*-etoksüpropaanimidoüül)-3-hüdroksü-5-mesitüültsükloheks-2-een-1-oon	—	87820-88-0	Carc. 2 Acute Tox. 4 Aquatic Chronic 2	H351 H302 H411	GHS08 GHS07 GHS09 Wng	H351 H302 H411			

▼M16

Indeksinr	►M18 Keemiline nimetus ◄	EÜ nr	CASi nr	Klassifikatsioon		Märgistus			►M18 Konkreetsed sisalduse piirnormid, korrutustegurid ja ATEd (*) ◄	Märkused
				Ohuklasside ja -kategooriate koodid	Ohulausete koodid	Piktogrammide ja tunnussõnade koodid	Ohulausete koodid	Täiendavate ohulausete koodid		
606-147-00-2	tsükloksüdiim (ISO); 2-(*N*-etoksübutaanimidoüül)-3-hüdroksü-5-(tetrahüdro-2*H*-tiopüraan-3-üül)tsükloheks-2-een-1-oon	405-230-9	101205-02-1	Repr. 2	H361d	GHS08 Wng	H361d			
▼M11 606-148-00-8	karvoon (ISO); 2-metüül-5-(prop-1-een-2-üül)tsükloheks-2-een-1-oon; [1] d-karvoon (5*S*)-2-metüül-5-(prop-1-een-2-üül)tsükloheks-2-een-1-oon; [2] l-karvoon (5*R*)-2-metüül-5-(prop-1-een-2-üül)tsükloheks-2-een-1-oon [3]	202-759-5 [1] 218-827-2 [2] 229-352-5 [3]	99-49-0 [1] 2244-16-8 [2] 6485-40-1 [3]	Skin Sens. 1	H317	GHS07 Wng	H317			
606-149-00-3	tembotrioon (ISO); 2-{2-kloro-4-(metüülsulfonüül)-3-[(2,2,2-trifluoroetoksü)metüül]bensoüül}tsükloheksaan-1,3-dioon	—	335104-84-2	Repr. 2 STOT RE 2 Skin Sens. 1 Aquatic Acute 1 Aquatic Chronic 1	H361d H373 (silmad, neerud, maks) H317 H400 H410	GHS08 GHS07 GHS09 Wng	H361d H373 (silmad, neerud, maks) H317 H410		M = 100 M = 10	
▼M15 606-150-00-9	kletodiim (ISO); (5*RS*)-2-{(1*EZ*)-1-[(2*E*)-3-kloroallüüloksüimino]propüül}-5-[(2*RS*)-2-(etüültio)propüül]-3-hüdroksütsükloheks-2-een-1-oon	—	99129-21-2	Acute Tox. 4 Skin Sens. 1 Aquatic Chronic 3	H302 H317 H412	GHS07 Wng	H302 H317 H412	EUH066		
606-151-00-4	antrakinoon	201-549-0	84-65-1	Carc. 1B	H350	GHS08 Dgr	H350			

▼B

Indeksinr	►M18 Keemiline nimetus ◄	EÜ nr	CASi nr	Klassifikatsioon		Märgistus			►M18 Konkreetsed sisalduse piirnormid, korrutustegurid ja ATEd (*) ◄	Märkused
				Ohuklasside ja -kategooriate koodid	Ohulausete koodid	Piktogrammide ja tunnussõnade koodid	Ohulausete koodid	Täiendavate ohulausete koodid		
▼M16										
607-001-00-0	sipelghape … %	200-579-1	64-18-6	Skin Corr. 1A	H314	GHS05 Dgr	H314		Skin Corr. 1A; H314: C ≥ 90 % Skin Corr. 1B; H314: 10 % ≤ C < 90 % Skin Irrit. 2; H315: 2 % ≤C < 10 % Eye Irrit. 2; H319: 2 %≤ <10 %	B
607-002-00-6	äädikhape … %	200-580-7	64-19-7	Flam. Liq. 3 Skin Corr. 1A	H226 H314	GHS02 GHS05 Dgr	H226 H314		Skin Corr. 1A; H314: C ≥90 % Skin Corr. 1B; H314: 25 %≤ C <90 % Skin Irrit. 2; H315: 10 % ≤C <25 % Eye Irrit. 2; H319: 10 % ≤ C < 25 %	B
607-003-00-1	kloroäädikhape	201-178-4	79-11-8	Acute Tox. 3 * Acute Tox. 3 * Acute Tox. 3 * Skin Corr. 1B Aquatic Acute 1	H331 H311 H301 H314 H400	GHS06 GHS05 GHS09 Dgr	H331 H311 H301 H314 H400		STOT SE 3; H335: C≥ 5 %	
607-004-00-7	TCA (ISO); trikloroäädikhape	200-927-2	76-03-9	Skin Corr. 1A Aquatic Acute 1 Aquatic Chronic 1	H314 H400 H410	GHS05 GHS09 Dgr	H314 H410		STOT SE 3; H335: C ≥ 1 %	
607-005-00-2	TCA-naatrium (ISO); naatrium-trikloroatsetaat	211-479-2	650-51-1	STOT SE 3 Aquatic Acute 1 Aquatic Chronic 1	H335 H400 H410	GHS07 GHS09 Wng	H335 H410			

▼M16

Indeksinr	►M18 Keemiline nimetus ◄	EÜ nr	CASi nr	Klassifikatsioon		Märgistus			►M18 Konkreetsed sisalduse piirnormid, korrutustegurid ja ATEd (*) ◄	Märkused
				Ohuklasside ja -kategooriate koodid	Ohulausete koodid	Piktogrammide ja tunnussõnade koodid	Ohulausete koodid	Täiendavate ohulausete koodid		
607-006-00-8	oblikhape	205-634-3	144-62-7	Acute Tox. 4 * Acute Tox. 4 *	H312 H302	GHS07 Wng	H312 H302		*	
607-007-00-3	oblikhappesoolad (välja arvatud mujal käesolevas lisas nimetatud ühendid)	—	—	Acute Tox. 4 * Acute Tox. 4 *	H312 H302	GHS07 Wng	H312 H302		*	A
607-008-00-9	atseetanhüdriid	203-564-8	108-24-7	Flam. Liq. 3 Acute Tox. 4 * Acute Tox. 4 * Skin Corr. 1B	H226 H332 H302 H314	GHS02 GHS05 GHS07 Dgr	H226 H332 H302 H314		Skin Corr. 1B; H314: C ≥ 2 % Skin Irrit. 2; H315: 5 % ≤C < 25 % Eye Dam. 1; H318: 5 % ≤ C < 25 % Eye Irrit. 2; H319: 1 % ≤C < 5 % STOT SE 3; H335: C ≥ 5 %	
607-009-00-4	ftaalanhüdriid	201-607-5	85-44-9	Acute Tox. 4 * STOT SE 3 Skin Irrit. 2 Eye Dam. 1 Resp. Sens. 1 Skin Sens. 1	H302 H335 H315 H318 H334 H317	GHS08 GHS05 GHS07 Dgr	H302 H335 H315 H318 H334 H317			
607-010-00-X	propioonanhüdriid	204-638-2	123-62-6	Skin Corr. 1B	H314	GHS05 Dgr	H314		Skin Corr. 1B; H314: C ≥ 25 % Skin Irrit. 2; H315: 10 % ≤ C < 25 % Eye Irrit. 2; H319: 10 % ≤ C < 25 %	
607-011-00-5	atsetüülkloriid	200-865-6	75-36-5	Flam. Liq. 2 Skin Corr. 1B	H225 H314	GHS02 GHS05 Dgr	H225 H314	EUH014		

▼**M16**

Indeksinr	►**M18** Keemiline nimetus ◄	EÜ nr	CASi nr	Klassifikatsioon		Märgistus			►**M18** Konkreetsed sisalduse piirnormid, korrutustegurid ja ATEd (*) ◄	Märkused
				Ohuklasside ja -kategooriate koodid	Ohulausete koodid	Piktogrammide ja tunnussõnade koodid	Ohulausete koodid	Täiendavate ohulausete koodid		
607-012-00-0	bensoüülkloriid	202-710-8	98-88-4	Acute Tox. 4 * Acute Tox. 4 * Acute Tox. 4 * Skin Corr. 1B Skin Sens. 1	H332 H312 H302 H314 H317	GHS05 GHS07 Dgr	H332 H312 H302 H314 H317			
607-013-00-6	dimetüülkarbonaat	210-478-4	616-38-6	Flam. Liq. 2	H225	GHS02 Dgr	H225			
607-014-00-1	metüülformiaat	203-481-7	107-31-3	Flam. Liq. 1 Acute Tox. 4 * Acute Tox. 4 * Eye Irrit. 2 STOT SE 3	H224 H332 H302 H319 H335	GHS02 GHS07 Dgr	H224 H332 H302 H319 H335			
607-015-00-7	etüülformiaat	203-721-0	109-94-4	Flam. Liq. 2 Acute Tox. 4 * Acute Tox. 4 * Eye Irrit. 2 STOT SE 3	H225 H332 H302 H319 H335	GHS02 GHS07 Dgr	H225 H332 H302 H319 H335			
607-016-00-2	propüülformiaat; [1] isopropüülformiaat [2]	203-798-0 [1] 210-901-2 [2]	110-74-7 [1] 625-55-8 [2]	Flam. Liq. 2 Eye Irrit. 2 STOT SE 3 STOT SE 3	H225 H319 H335 H336	GHS02 GHS07 Dgr	H225 H319 H335 H336			C
607-017-00-8	butüülformiaat; [1] *tert*-butüülformiaat; [2] isopropüülformiaat [3]	209-772-5 [1] 212-105-0 [2] 208-818-1 [3]	592-84-7 [1] 762-75-4 [2] 542-55-2 [3]	Flam. Liq. 2 Eye Irrit. 2 STOT SE 3	H225 H319 H335	GHS02 GHS07 Dgr	H225 H319 H335			C
607-018-00-3	isopentüülformiaat; [1] 2-metüülbutüülformiaat [2]	203-769-2 [1] 252-343-2 [2]	110-45-2 [1] 35073-27-9 [2]	Flam. Liq. 2 Eye Irrit. 2 STOT SE 3	H225 H319 H335	GHS02 GHS07 Dgr	H225 H319 H335			C
607-019-00-9	metüülkloroformiaat	201-187-3	79-22-1	Flam. Liq. 2 Acute Tox. 2 * Acute Tox. 4 * Acute Tox. 4 * Skin Corr. 1B	H225 H330 H312 H302 H314	GHS02 GHS06 GHS05 Dgr	H225 H330 H312 H302 H314			

▼M16

Indeksinr	►M18 Keemiline nimetus ◄	EÜ nr	CASi nr	Klassifikatsioon		Märgistus			►M18 Konkreetsed sisalduse piirnormid, korrutustegurid ja ATEd (*) ◄	Märkused
				Ohuklasside ja -kategooriate koodid	Ohulausete koodid	Piktogrammide ja tunnussõnade koodid	Ohulausete koodid	Täiendavate ohulausete koodid		
607-020-00-4	etüülkloroformiaat	208-778-5	541-41-3	Flam. Liq. 2 Acute Tox. 2 * Acute Tox. 4 * Skin Corr. 1B	H225 H330 H302 H314	GHS02 GHS06 GHS05 Dgr	H225 H330 H302 H314			
607-021-00-X	metüülatsetaat	201-185-2	79-20-9	Flam. Liq. 2 Eye Irrit. 2 STOT SE 3	H225 H319 H336	GHS02 GHS07 Dgr	H225 H319 H336	EUH066		
607-022-00-5	etüülatsetaat	205-500-4	141-78-6	Flam. Liq. 2 Eye Irrit. 2 STOT SE 3	H225 H319 H336	GHS02 GHS07 Dgr	H225 H319 H336	EUH066		
607-023-00-0	vinüülatsetaat	203-545-4	108-05-4	Flam. Liq. 2 Carc. 2 Acute Tox. 4 STOT SE 3	H225 H351 H332 H335	GHS02 GHS08 GHS07 Dgr	H225 H351 H332 H335			D
607-024-00-6	propüülatsetaat; [1] isopropüülatsetaat [2]	203-686-1 [1] 203-561-1 [2]	109-60-4 [1] 108-21-4 [2]	Flam. Liq. 2 Eye Irrit. 2 STOT SE 3	H225 H319 H336	GHS02 GHS07 Dgr	H225 H319 H336	EUH066		C
607-025-00-1	*n*-butüülatsetaat	204-658-1	123-86-4	Flam. Liq. 3 STOT SE 3	H226 H336	GHS02 GHS07 Wng	H226 H336	EUH066		
607-026-00-7	*sec*-butüülatsetaat; [1] isobutüülatsetaat; [2] *tert*-butüülatsetaat [3]	203-300-1 [1] 203-745-1 [2] 208-760-7 [3]	105-46-4 [1] 110-19-0 [2] 540-88-5 [3]	Flam. Liq. 2	H225	GHS02 Dgr	H225	EUH066		C
607-027-00-2	metüülpropionaat	209-060-4	554-12-1	Flam. Liq. 2 Acute Tox. 4 *	H225 H332	GHS02 GHS07 Dgr	H225 H332			
607-028-00-8	etüülpropionaat	203-291-4	105-37-3	Flam. Liq. 2	H225	GHS02 Dgr	H225			

▼M16

Indeksinr	►M18 Keemiline nimetus ◄	EÜ nr	CASi nr	Klassifikatsioon		Märgistus			►M18 Konkreetsed sisalduse piirnormid, korrutustegurid ja ATEd (*) ◄	Märkused
				Ohuklasside ja -kategooriate koodid	Ohulausete koodid	Piktogrammide ja tunnussõnade koodid	Ohulausete koodid	Täiendavate ohulausete koodid		
607-029-00-3	*n*-butüülpropionaat; [1] *sec*-butüülpropionaat; [2] isobutüül-propionaat [3]	209-669-5 [1] -[2] 208-746-0 [3]	590-01-2 [1] 591-34-4 [2] 540-42-1 [3]	Flam. Liq. 3	H226	GHS02 Wng	H226			C
607-030-00-9	propüülpropionaat	203-389-7	106-36-5	Flam. Liq. 3 Acute Tox. 4 *	H226 H332	GHS02 GHS07 Wng	H226 H332			
607-031-00-4	butüülbutüraat	203-656-8	109-21-7	Flam. Liq. 3	H226	GHS02 Wng	H226			C
607-032-00-X	etüülakrülaat	205-438-8	140-88-5	Flam. Liq. 2 Acute Tox. 4 * Acute Tox. 4 * Acute Tox. 4 * Eye Irrit. 2 STOT SE 3 Skin Irrit. 2 Skin Sens. 1	H225 H332 H312 H302 H319 H335 H315 H317	GHS02 GHS07 Dgr	H225 H332 H312 H302 H319 H335 H315 H317		Skin Irrit. 2; H315: C ≥ 5 % Eye Irrit. 2; H319: C ≥ 5 % STOT SE 3; H335: C ≥ 5 %	D
607-033-00-5	*n*-butüülmetakrülaat	202-615-1	97-88-1	Flam. Liq. 3 Eye Irrit. 2 STOT SE 3 Skin Irrit. 2 Skin Sens. 1	H226 H319 H335 H315 H317	GHS02 GHS07 Wng	H226 H319 H335 H315 H317			D
607-034-00-0	metüülakrülaat; metüülpropenaat	202-500-6	96-33-3	Flam. Liq. 2 Acute Tox. 4 * Acute Tox. 4 * Acute Tox. 4 * Eye Irrit. 2 STOT SE 3 Skin Irrit. 2 Skin Sens. 1	H225 H332 H312 H302 H319 H335 H315 H317	GHS02 GHS07 Dgr	H225 H332 H312 H302 H319 H335 H315 H317			D

▼M16

Indeksinr	►M18 Keemiline nimetus ◄	EÜ nr	CASi nr	Klassifikatsioon		Märgistus			►M18 Konkreetsed sisalduse piirnormid, korrutustegurid ja ATEd (*) ◄	Märkused
				Ohuklasside ja -kategooriate koodid	Ohulausete koodid	Piktogrammide ja tunnussõnade koodid	Ohulausete koodid	Täiendavate ohulausete koodid		
607-035-00-6	metüülmetakrülaat; metüül-2-metüülprop-2-enaat; metüül-2-metüülpropenaat	201-297-1	80-62-6	Flam. Liq. 2 STOT SE 3 Skin Irrit. 2 Skin Sens. 1	H225 H335 H315 H317	GHS02 GHS07 Dgr	H225 H335 H315 H317			D
607-036-00-1	2-metoksüetüülatsetaat; metüülglükoolatsetaat	203-772-9	110-49-6	Repr. 1B Acute Tox. 4 * Acute Tox. 4 * Acute Tox. 4 *	H360FD H332 H312 H302	GHS08 GHS07 Dgr	H360FD H332 H312 H302			
607-037-00-7	2-etoksüetüülatsetaat; etüülglükoolatsetaat	203-839-2	111-15-9	Flam. Liq. 3 Repr. 1B Acute Tox. 4 * Acute Tox. 4 * Acute Tox. 4 *	H226 H360FD H332 H312 H302	GHS02 GHS08 GHS07 Dgr	H226 H360FD H332 H312 H302			
607-038-00-2	2-butoksüetüülatsetaat; butüülglükoolatsetaat	203-933-3	112-07-2	Acute Tox. 4 * Acute Tox. 4 *	H332 H312	GHS07 Wng	H332 H312			
607-039-00-8	2,4-D (ISO); 2,4-diklorofenoksüäädikhape	202-361-1	94-75-7	Acute Tox. 4 * STOT SE 3 Eye Dam. 1 Skin Sens. 1 Aquatic Chronic 3	H302 H335 H318 H317 H412	GHS05 GHS07 Dgr	H302 H335 H318 H317 H412			
607-040-00-3	2,4-D soolad	—	—	Acute Tox. 4 * Eye Dam. 1 Skin Sens. 1 Aquatic Chronic 2	H302 H318 H317 H411	GHS05 GHS07 GHS09 Dgr	H302 H318 H317 H411			A
607-041-00-9	2,4,5-T (ISO); 2,4,5-triklorofenoksüäädikhape	202-273-3	93-76-5	Acute Tox. 4 * Eye Irrit. 2 STOT SE 3 Skin Irrit. 2 Aquatic Acute 1 Aquatic Chronic 1	H302 H319 H335 H315 H400 H410	GHS07 GHS09 Wng	H302 H319 H335 H315 H410			

▼**M16**

Indeksinr	►**M18** Keemiline nimetus ◄	EÜ nr	CASi nr	Klassifikatsioon		Märgistus			►**M18** Konkreetsed sisalduse piirnormid, korrutustegurid ja ATEd (*) ◄	Märkused
				Ohuklasside ja -kategooriate koodid	Ohulausete koodid	Piktogrammide ja tunnussõnade koodid	Ohulausete koodid	Täiendavate ohulausete koodid		
607-042-00-4	2,4,5-T soolad ja estrid; 2,4,5-triklorofenoksüäädikhappe soolad ja estrid	—	—	Acute Tox. 4 * Eye Irrit. 2 STOT SE 3 Skin Irrit. 2 Aquatic Acute 1 Aquatic Chronic 1	H302 H319 H335 H315 H400 H410	GHS07 GHS09 Wng	H302 H319 H335 H315 H410			A
607-043-00-X	dikamba (ISO); 2,5-dikloro-6-metoksübensoehape; 3,6-dikloro-2-metoksübensoehape	217-635-6	1918-00-9	Acute Tox. 4 * Eye Dam. 1 Aquatic Chronic 3	H302 H318 H412	GHS05 GHS07 Dgr	H302 H318 H412			
607-044-00-5	3,6-dikloro-*o*-aniishape, ühend dimetüülamiiniga (1:1); [1] kaalium-3,6-dikloro-*o*-anisaat [2]	218-951-7 [1] 233-002-7 [2]	2300-66-5 [1] 10007-85-9 [2]	Eye Irrit. 2 Aquatic Chronic 3	H319 H412	GHS07 Wng	H319 H412			
607-045-00-0	dikloroprop (ISO); 2-(2,4-diklorofenoksü)propioonhape	204-390-5	120-36-5	Acute Tox. 4 * Acute Tox. 4 * Skin Irrit. 2 Eye Dam. 1	H312 H302 H315 H318	GHS05 GHS07 Dgr	H312 H302 H315 H318			
607-046-00-6	dikloropropi soolad	—	—	Acute Tox. 4 * Acute Tox. 4 * Acute Tox. 4 *	H332 H312 H302	GHS07 Wng	H332 H312 H302			A
607-047-00-1	fenoprop (ISO); 2-(2,4,5-trikloro-fenoksü)propioonhape	202-271-2	93-72-1	Acute Tox. 4 * Skin Irrit. 2 Aquatic Acute 1 Aquatic Chronic 1	H302 H315 H400 H410	GHS07 GHS09 Wng	H302 H315 H410			

▼M16

Indeksinr	►M18 Keemiline nimetus ◄	EÜ nr	CASi nr	Klassifikatsioon		Märgistus			►M18 Konkreetsed sisalduse piirnormid, korrutustegurid ja ATEd (*) ◄	Märkused
				Ohuklasside ja -kategooriate koodid	Ohulausete koodid	Piktogrammide ja tunnussõnade koodid	Ohulausete koodid	Täiendavate ohulausete koodid		
607-048-00-7	fenopropi soolad; 2-(2,4,5-triklorofenoksü)propioonhappe soolad	—	—	Acute Tox. 4 * Acute Tox. 4 * Acute Tox. 4 * Aquatic Acute 1 Aquatic Chronic 1	H332 H312 H302 H400 H410	GHS07 GHS09 Wng	H332 H312 H302 H410			A
607-049-00-2	mekoprop (ISO); 2-(4-kloro-*o*-tolüüloksü)propioonhape; (*RS*)-2-(4-kloro-*o*-tolüüloksü)propioonhape; [1] 2-(4-kloro-2-metüülfenoksü)propioonhape [2]	230-386-8 [1] 202-264-4 [2]	7085-19-0 [1] 708519-0 [2]	Acute Tox. 4 * Skin Irrit. 2 Eye Dam. 1 Aquatic Acute 1 Aquatic Chronic 1	H302 H315 H318 H400 H410	GHS05 GHS07 GHS09 Dgr	H302 H315 H318 H410		M=100	
607-050-00-8	mekopropi soolad	—	—	Acute Tox. 4 * Skin Irrit. 2 Eye Dam. 1 Aquatic Acute 1 Aquatic Chronic 1	H302 H315 H318 H400 H410	GHS05 GHS07 GHS09 Dgr	H302 H315 H318 H410			A
607-051-00-3	MCPA (ISO); 4-kloro-*o*-tolüüloksüäädikhape	202-360-6	94-74-6	Acute Tox. 4 * Skin Irrit. 2 Eye Dam. 1 Aquatic Acute 1 Aquatic Chronic 1	H302 H315 H318 H400 H410	GHS05 GHS07 GHS09 Dgr	H302 H315 H318 H410			
607-052-00-9	MCPA soolad ja estrid	—	—	Acute Tox. 4 * Acute Tox. 4 * Acute Tox. 4 * Aquatic Acute 1 Aquatic Chronic 1	H332 H312 H302 H400 H410	GHS07 GHS09 Wng	H332 H312 H302 H410			A

▼M16

Indeksinr	►M18 Keemiline nimetus ◄	EÜ nr	CASi nr	Klassifikatsioon		Märgistus			►M18 Konkreetsed sisalduse piirnormid, korrutustegurid ja ATEd (*) ◄	Märkused
				Ohuklasside ja -kategooriate koodid	Ohulausete koodid	Piktogrammide ja tunnussõnade koodid	Ohulausete koodid	Täiendavate ohulausete koodid		
607-053-00-4	MCPB (ISO); 4-(4-kloro-*o*-tolüüloksü)võihape	202-365-3	94-81-5	Aquatic Acute 1 Aquatic Chronic 1	H400 H410	GHS09 Wng	H410			
607-054-00-X	MCPB soolad ja estrid	—	—	Acute Tox. 4 *	H302	GHS07 Wng	H302			A
607-055-00-5	endotaal-naatrium (ISO); dinaatrium-7-oksabitsüklo[2.2.1]heptaan-2,3-dikarboksülaat	204-959-8	129-67-9	Acute Tox. 3 * Acute Tox. 4 * Eye Irrit. 2 STOT SE 3 Skin Irrit. 2	H301 H312 H319 H335 H315	GHS06 Dgr	H301 H312 H319 H335 H315			
▼M13 607-056-00-0	varfariin (ISO); 4-hüdroksü-3-(3-okso-1-fenüülbutüül)-2*H*-kromeen-2-oon; [1] (*S*)-4-hüdroksü-3-(3-okso-1-enüülbutüül)-2-bensopüroon; [2] (*R*)-4-hüdroksü-3-(3-okso-1-fenüülbutüül)-2-bensopüroon [3]	201-377-6 [1] 226-907-3 [2] 226-908-9 [3]	81–81-2 [1] 5543-57-7 [2] 5543-58-8 [3]	Repr. 1 A Acute Tox. 1 Acute Tox. 1 Acute Tox. 2 STOT RE 1 Aquatic Chronic 2	H360D H330 H310 H300 H372 (veri) H411	GHS08 GHS06 GHS09 Dgr	H360D H330 H310 H300 H372 (veri) H411		Repr. 1 A; H360D: C ≥ 0,003 % STOT RE 1; H372 (veri) C ≥ 0,5 % STOT RE 2; H373 (veri) 0,05 % ≤ C < 0,5 %	
▼M16 607-057-00-6	kumakloor (ISO); 3-[1-(4-klorofenüül)-3-oksobutüül]-4-hüdroksükumariin	201-378-1	81-82-3	STOT RE 2 * Aquatic Chronic 3	H373 ** H412	GHS08 Wng	H373 ** H412			
607-058-00-1	kumafurüül (ISO); fumariin; (*RS*)-3-(1-(2-furüül)-3-oksobutüül)-4-hüdroksükumariin; 4-hüdroksü-3-[3-okso-1-(2-furüül)-butüül]kumariin	204-195-5	117-52-2	Acute Tox. 3 * STOT RE 1 Aquatic Chronic 3	H301 H372 ** H412	GHS06 GHS08 Dgr	H301 H372 ** H412			

▼B

Indeksinr	►M18 Keemiline nimetus ◄	EÜ nr	CASi nr	Klassifikatsioon		Märgistus			►M18 Konkreetsed sisalduse piirnormid, korrutustegurid ja ATEd (*) ◄	Märkused
				Ohuklasside ja -kategooriate koodid	Ohulausete koodid	Piktogrammide ja tunnussõnade koodid	Ohulausete koodid	Täiendavate ohulausete koodid		
▼M13										
607-059-00-7	kumatetralüül (ISO); 4-hüdroksü-3-(1,2,3,4-tetrahüdro-1-naftüül)-kumariin	227-424-0	5836-29-3	Repr. 1B Acute Tox. 2 Acute Tox. 3 Acute Tox. 2 STOT RE 1 Aquatic Chronic 1	H360D H330 H311 H300 H372 (veri) H410	GHS08 GHS06 GHS09 Dgr	H360D H330 H311 H300 H372 (veri) H410		Repr. 1B; H360D: C ≥ 0,003 % STOT RE 1; H372 (veri) C ≥ 1,0 % STOT RE 2; H373 (veri) 0,1 % ≤ C < 1,0 % M = 10	
▼M16										
607-060-00-2	dikumarool; 4,4'-dihüdroksü-3,3'-metüleenbis(2*H*-kromeen-2-oon)	200-632-9	66-76-2	STOT RE 1 Acute Tox. 4 * Aquatic Chronic 2	H372 ** H302 H411	GHS08 GHS07 GHS09 Dgr	H372 ** H302 H411			
607-061-00-8	akrüülhape; prop-2-eenhape	201-177-9	79-10-7	Flam. Liq. 3 Acute Tox. 4 * Acute Tox. 4 * Acute Tox. 4 * Skin Corr. 1A Aquatic Acute 1	H226 H332 H312 H302 H314 H400	GHS02 GHS05 GHS07 GHS09 Dgr	H226 H332 H312 H302 H314 H400		STOT SE 3; H335: C ≥ 1 %	D
607-062-00-3	*n*-butüülakrülaat	205-480-7	141-32-2	Flam. Liq. 3 Eye Irrit. 2 STOT SE 3 Skin Irrit. 2 Skin Sens. 1	H226 H319 H335 H315 H317	GHS02 GHS07 Wng	H226 H319 H335 H315 H317			D
607-063-00-9	isovõihape	201-195-7	79-31-2	Acute Tox. 4 * Acute Tox. 4 *	H312 H302	GHS07 Wng	H312 H302			

▼M16

Indeksinr	►M18 Keemiline nimetus ◄	EÜ nr	CASi nr	Klassifikatsioon		Märgistus			►M18 Konkreetsed sisalduse piirnormid, korrutustegurid ja ATEd (*) ◄	Märkused
				Ohuklasside ja -kategooriate koodid	Ohulausete koodid	Piktogrammide ja tunnussõnade koodid	Ohulausete koodid	Täiendavate ohulausete koodid		
607-064-00-4	bensüülkloroformiaat	207-925-0	501-53-1	Skin Corr. 1B Aquatic Acute 1 Aquatic Chronic 1	H314 H400 H410	GHS05 GHS09 Dgr	H314 H410		STOT SE 3; H335: C ≥ 5 %	
607-065-00-X	bromoäädikhape	201-175-8	79-08-3	Acute Tox. 3 * Acute Tox. 3 * Acute Tox. 3 * Skin Corr. 1A Skin Sens. 1 Aquatic Acute 1	H331 H311 H301 H314 H317 H400	GHS06 GHS05 GHS09 Dgr	H331 H311 H301 H314 H317 H400			
607-066-00-5	dikloroäädikhape	201-207-0	79-43-6	Skin Corr. 1A Aquatic Acute 1	H314 H400	GHS05 GHS09 Dgr	H314 H400			
607-067-00-0	dikloroatsetüülkloriid	201-199-9	79-36-7	Skin Corr. 1A Aquatic Acute 1	H314 H400	GHS05 GHS09 Dgr	H314 H400			
607-068-00-6	jodoäädikhape	200-590-1	64-69-7	Acute Tox. 3 * Skin Corr. 1A	H301 H314	GHS06 GHS05 Dgr	H301 H314			
607-069-00-1	etüülbromoatsetaat	203-290-9	105-36-2	Acute Tox. 2 * Acute Tox. 1 Acute Tox. 2 *	H330 H310 H300	GHS06 Dgr	H330 H310 H300			
607-070-00-7	etüülkloroatsetaat	203-294-0	105-39-5	Acute Tox. 3 * Acute Tox. 3 * Acute Tox. 3 * Aquatic Acute 1	H331 H311 H301 H400	GHS06 GHS09 Dgr	H331 H311 H301 H400			
607-071-00-2	etüülmetakrülaat	202-597-5	97-63-2	Flam. Liq. 2 Eye Irrit. 2 STOT SE 3 Skin Irrit. 2 Skin Sens. 1	H225 H319 H335 H315 H317	GHS02 GHS07 Dgr	H225 H319 H335 H315 H317			D

▼**M16**

Indeksinr	►**M18** Keemiline nimetus ◄	EÜ nr	CASi nr	Klassifikatsioon		Märgistus			►**M18** Konkreetsed sisalduse piirnormid, korrutustegurid ja ATEd (*) ◄	Märkused
				Ohuklasside ja -kategooriate koodid	Ohulausete koodid	Piktogrammide ja tunnussõnade koodid	Ohulausete koodid	Täiendavate ohulausete koodid		
607-072-00-8	2-hüdroksüetüülakrülaat	212-454-9	818-61-1	Acute Tox. 3 * Skin Corr. 1B Skin Sens. 1 Aquatic Acute 1	H311 H314 H317 H400	GHS06 GHS05 GHS09 Dgr	H311 H314 H317 H400		* Skin Sens. 1; H317: C ≥ 0,2 %	D
607-073-00-3	4-CPA (ISO); 4-klorofenoksüääddikhape	204-581-3	122-88-3	Acute Tox. 4 *	H302	GHS07 Wng	H302			
607-074-00-9	kloorfenak (ISO); 2,3,6-trikloorfenüüläädikhape	201-599-3	85-34-7	Acute Tox. 4 * Aquatic Chronic 2	H302 H411	GHS07 GHS09 Wng	H302 H411			
607-075-00-4	klorofeenprop-metüül; metüül-2-kloro-3-(4-klorofenüül)propionaat	238-413-5	14437-17-3	Acute Tox. 4 * Acute Tox. 4 * Aquatic Acute 1 Aquatic Chronic 1	H312 H302 H400 H410	GHS07 GHS09 Wng	H312 H302 H410			
607-076-00-X	dodiin (ISO); dodetsüülguanidiiniumatsetaat	219-459-5	2439-10-3	Acute Tox. 4 * Eye Irrit. 2 Skin Irrit. 2 Aquatic Acute 1 Aquatic Chronic 1	H302 H319 H315 H400 H410	GHS07 GHS09 Wng	H302 H319 H315 H410			
607-077-00-5	erboon (ISO); 2-(2,4,5-trikloorfenoksü)etüül-2,2-dikloropropionaat	—	136-25-4	Acute Tox. 4 * Aquatic Chronic 2	H302 H411	GHS07 GHS09 Wng	H302 H411			
607-078-00-0	fluenetiil (ISO); 2-fluoroetüülbifenüül-4-üülatsetaat	—	4301-50-2	Acute Tox. 1 Acute Tox. 2 *	H310 H300	GHS06 Dgr	H310 H300			
607-079-00-6	kelevaan (ISO); etüül-5-(perkloro-5-hüdroksüpentatsüklo[5.3.0.$0^{2,6}$.$0^{3,9}$.$0^{4,8}$]dekaan-5-üül)-4-oksopentaat; etüül-5-(1,2,3,5,6,7,8,9,10,10-dekakloro-4-hüdroksüpentatsüklo([5.2.1.$0^{2,6}$.$0^{3,9}$.$0^{5,8}$]dets-4-üül)-4-oksovaleraat	—	4234-79-1	Acute Tox. 3 * Acute Tox. 4 * Aquatic Chronic 2	H311 H302 H411	GHS06 GHS09 Dgr	H311 H302 H411			

▼**M16**

Indeksinr	►**M18** Keemiline nimetus ◄	EÜ nr	CASi nr	Klassifikatsioon		Märgistus			►**M18** Konkreetsed sisalduse piirnormid, korrutustegurid ja ATEd (*) ◄	Märkused
				Ohuklasside ja -kategooriate koodid	Ohulausete koodid	Piktogrammide ja tunnussõnade koodid	Ohulausete koodid	Täiendavate ohulausete koodid		
607-080-00-1	kloroatsetüülkloriid	201-171-6	79-04-9	Acute Tox. 3 * Acute Tox. 3 * Acute Tox. 3 * STOT RE 1 Skin Corr. 1A Aquatic Acute 1	H331 H311 H301 H372 ** H314 H400	GHS06 GHS08 GHS05 GHS09 Dgr	H331 H311 H301 H372 ** H314 H400	EUH014 EUH029		
607-081-00-7	fluoroäädikhape	205-631-7	144-49-0	Acute Tox. 2 * Aquatic Acute 1	H300 H400	GHS06 GHS09 Dgr	H300 H400			
607-082-00-2	fluoroatsetaadid, lahustuvad	—	—	Acute Tox. 2 * Aquatic Acute 1	H300 H400	GHS06 GHS09 Dgr	H300 H400			A
607-083-00-8	2,4-DB (ISO); 4-(2,4-diklorofenoksü)võihape	202-366-9	94-82-6	Acute Tox. 4 * Aquatic Chronic 2	H302 H411	GHS07 GHS09 Wng	H302 H411			
607-084-00-3	2,4-DB soolad	—	—	Acute Tox. 4 * Eye Dam. 1 Aquatic Chronic 2	H302 H318 H411	GHS05 GHS07 GHS09 Dgr	H302 H318 H411			A
607-085-00-9	bensüülbensoaat	204-402-9	120-51-4	Acute Tox. 4 * Aquatic Chronic 2	H302 H411	GHS07 GHS09 Wng	H302 H411			
607-086-00-4	diallüülftalaat	205-016-3	131-17-9	Acute Tox. 4 * Aquatic Acute 1 Aquatic Chronic 1	H302 H400 H410	GHS07 GHS09 Wng	H302 H410			

▼**M16**

Indeksinr	►**M18** Keemiline nimetus ◄	EÜ nr	CASi nr	Klassifikatsioon		Märgistus			►**M18** Konkreetsed sisalduse piirnormid, korrutustegurid ja ATEd (*) ◄	Märkused
				Ohuklasside ja -kategooriate koodid	Ohulausete koodid	Piktogrammide ja tunnussõnade koodid	Ohulausete koodid	Täiendavate ohulausete koodid		
607-088-00-5	metakrüülhape; 2-metüülpropeenhape	201-204-4	79-41-4	Acute Tox. 4 * Acute Tox. 4 * Skin Corr. 1A	H312 H302 H314	GHS05 GHS07 Dgr	H312 H302 H314		STOT SE 3; H335: C ≥ 1 %	D
607-089-00-0	propioonhape … %	201-176-3	79-09-4	Skin Corr. 1B	H314	GHS05 Dgr	H314		Skin Corr. 1B; H314: C ≥ 25 % Skin Irrit. 2; H319 10 % ≤ C < 25 % Eye Irrit. 2; H319: 10 % ≤ C < 25 % STOT SE 3; H335: C ≥ 10 %	B
607-090-00-6	tioglükoolhape	200-677-4	68-11-1	Acute Tox. 3 * Acute Tox. 3 * Acute Tox. 3 * Skin Corr. 1B	H331 H311 H301 H314	GHS06 GHS05 Dgr	H331 H311 H301 H314		*	
607-091-00-1	trifluoroäädikhape … %	200-929-3	76-05-1	Acute Tox. 4 * Skin Corr. 1A Aquatic Chronic 3	H332 H314 H412	GHS05 GHS07 Dgr	H332 H314 H412		*	B
607-092-00-7	metüüllaktaat; [1] metüül-(±)-laktaat; [2] metüül-(*R*)-laktaat; [3] metüül (*S*)-(–)-laktaat [4]	208-930-0 [1] 218-449-8 [2] 241-420-6 [3] 248-704-9 [4]	547-64-8 [1] 2155-30-8 [2] 17392-83-5 [3] 27871-49-4 [4]	Flam. Liq. 3 Eye Irrit. 2 STOT SE 3	H226 H319 H335	GHS02 GHS07 Wng	H226 H319 H335			C
607-093-00-2	propionüülkloriid	201-170-0	79-03-8	Flam. Liq. 2 Skin Corr. 1B	H225 H314	GHS02 GHS05 Dgr	H225 H314	EUH014		B D

▼M16

Indeksinr	►M18 Keemiline nimetus ◄	EÜ nr	CASi nr	Klassifikatsioon		Märgistus			►M18 Konkreetsed sisalduse piirnormid, korrutustegurid ja ATEd (*) ◄	Märkused
				Ohuklasside ja -kategooriate koodid	Ohulausete koodid	Piktogrammide ja tunnussõnade koodid	Ohulausete koodid	Täiendavate ohulausete koodid		
607-094-00-8	peräädikhape . . %	201-186-8	79-21-0	Flam. Liq. 3 Org. Perox. D **** Acute Tox. 4 * Acute Tox. 4 * Acute Tox. 4 * Skin Corr. 1A Aquatic Acute 1	H226 H242 H332 H312 H302 H314 H400	GHS02 GHS05 GHS07 GHS09 Dgr	H226 H242 H332 H312 H302 H314 H400		* STOT SE 3; H335: C ≥ 1 %	B D
607-095-00-3	maleiinhape	203-742-5	110-16-7	Acute Tox. 4 * Eye Irrit. 2 STOT SE 3 Skin Irrit. 2 Skin Sens. 1	H302 H319 H335 H315 H317	GHS07 Wng	H302 H319 H335 H315 H317		Skin Sens. 1; H317: C ≥0,1 %	
▼M18 607-096-00-9	maleanhüdriid	203–571-6	108–31-6	Acute Tox. 4 STOT RE 1 Skin Corr. 1B Eye Dam. 1 Resp. Sens. 1 Skin Sens. 1A	H302 H372 (hinga-misteed) (sissehinga-mine) H314 H318 H334 H317	GHS07 GHS08 GHS05 Dgr	H302 H372 (hinga-misteed) (sissehinga-mine) H314 H334 H317	EUH071	Skin Sens. 1A; H317: C ≥ 0,001 %	
▼M16 607-097-00-4	benseen-1,2,4-trikarboksüülhappe 1,2-anhüdriid; trimelliitanhüdriid	209-008-0	552-30-7	STOT SE 3 Eye Dam. 1 Resp. Sens. 1 Skin Sens. 1	H335 H318 H334 H317	GHS08 GHS05 GHS07 Dgr	H335 H318 H334 H317			
607-098-00-X	benseen-1,2:4,5-tetrakarboksüülhappe dianhüdriid; püromelliithappe dianhüdriid	201-898-9	89-32-7	Eye Dam. 1 Resp. Sens. 1 Skin Sens. 1	H318 H334 H317	GHS08 GHS05 Dgr	H318 H334 H317			

▼M16

Indeksinr	►M18 Keemiline nimetus ◄	EÜ nr	CASi nr	Klassifikatsioon		Märgistus			►M18 Konkreetsed sisalduse piirnormid, korrutustegurid ja ATEd (*) ◄	Märkused
				Ohuklasside ja -kategooriate koodid	Ohulausete koodid	Piktogrammide ja tunnussõnade koodid	Ohulausete koodid	Täiendavate ohulausete koodid		
607-099-00-5	1,2,3,6-tetrahüdroftaalanhüdriid; [1] *cis*-1,2,3,6-tetrahüdroftaalanhüdriid; [2] 3,4,5,6-tetrahüdroftaalanhüdriid; [3] tetrahüdroftaalanhüdriid [4]	201-605-4 [1] 213-308-7 [2] 219-374-3 [3] 247-570-9 [4]	85-43-8 [1] 935-79-5 [2] 2426-02-0 [3] 26266-63-7 [4]	Eye Dam. 1 Resp. Sens. 1 Skin Sens. 1 Aquatic Chronic 3	H318 H334 H317 H412	GHS08 GHS05 Dgr	H318 H334 H317 H412			C
607-100-00-9	bensofenoon-3,3',4,4'-tetrakarboksüülhappe dianhüdriid; 4,4'-karbonüüldi(ftaalanhüdriid)	219-348-1	2421-28-5	Eye Irrit. 2 STOT SE 3	H319 H335	GHS07 Wng	H319 H335		Eye Irrit 2; H319: C ≥ 1 % STOT SE 3; H335: C ≥ 1 %	
607-101-00-4	1,4,5,6,7,7-heksaklorobitsüklo[2.2.1]hept-5-een-2,3-dikarboksüülhappe anhüdriid; klorendanhüdriid	204-077-3	115-27-5	Eye Irrit. 2 STOT SE 3 Skin Irrit. 2	H319 H335 H315	GHS07 Wng	H319 H335 H315		Skin Irrit.2; H315: C ≥ 1 % Eye Irrit. 2; H319: C ≥ 1 % STOT SE 3; H335: C ≥ 1 %	
607-102-00-X	tsükloheksaan-1,2-dikarboksüülhappe anhüdriid; [1] *cis*-tsükloheksaan-1,2-dikarboksüülhappe anhüdriid; [2] *trans*-tsükloheksaan-1,2-dikarboksüülhappe anhüdriid [3]	201-604-9 [1] 236-086-3 [2] 238-009-9 [3]	85-42-7 [1] 13149-00-3 [2] 14166-21-3 [3]	Eye Dam. 1 Resp. Sens. 1 Skin Sens. 1	H318 H334 H317	GHS08 GHS05 Dgr	H318 H334 H317			C

▼M18

607-103-00-5	suktsiinanhüdriid	203–570-0	108–30-5	Acute Tox. 4 Skin Corr. 1 Eye Dam. 1 Resp. Sens. 1 Skin Sens. 1	H302 H314 H318 H334 H317	GHS07 GHS05 GHS08 Dgr	H302 H314 H334 H317	EUH071		

▼M16

Indeksinr	►M18 Keemiline nimetus ◄	EÜ nr	CASi nr	Klassifikatsioon		Märgistus			►M18 Konkreetsed sisalduse piirnormid, korrutustegurid ja ATEd (*) ◄	Märkused
				Ohuklasside ja -kategooriate koodid	Ohulausete koodid	Piktogrammide ja tunnussõnade koodid	Ohulausete koodid	Täiendavate ohulausete koodid		
607-104-00-0	tsüklopentaan-1,2,3,4-tetrakarboksüülhappe dianhüdriid	227-964-7	6053-68-5	Eye Irrit. 2 STOT SE 3	H319 H335	GHS07 Wng	H319 H335		Eye Irrit. 2; H319: C ≥ 1 % STOT SE 3; H335: C ≥ 1 %	
607-105-00-6	8,9,10-trinorborn-5-een-2,3-dikarboksüühappe anhüdriid; [1] 1,2,3,6-tetrahüdro-3,6-metanoftaalanhüdriid; [2] (1α,2α,3β,6β)-1,2,3,6-tetrahüdro-3,6-metanoftaalanhüdriid [3]	204-957-7 [1] 212-557-9 [2] 220-384-5 [3]	129-64-6 [1] 826-62-0 [2] 2746-19-2 [3]	Eye Dam. 1 Resp. Sens. 1 Skin Sens. 1	H318 H334 H317	GHS08 GHS05 Dgr	H318 H334 H317			C
607-106-00-1	8,9-dinorborn-5-een-2,3-dikarboksüülhappe anhüdriid	—	123748-85-6	Acute Tox. 4 * Eye Irrit. 2 STOT SE 3 Skin Irrit. 2 Resp. Sens. 1	H302 H319 H335 H315 H334	GHS08 GHS07 Dgr	H302 H319 H335 H315 H334		STOT SE 3; H335: C ≥ 10 %	C
607-107-00-7	2-etüülheksüülakrülaat	203-080-7	103-11-7	STOT SE 3 Skin Irrit. 2 Skin Sens. 1	H335 H315 H317	GHS07 Wng	H335 H315 H317			D
607-108-00-2	2-hüdroksü-1-metüületüülakrülaat; [1] 2-hüdroksüpropüülakrülaat; [2] akrüülhappe monoester propaan-1,2-diooliga [3]	220-852-9 [1] 213-663-8 [2] 247-118-0 [3]	2918-23-2 [1] 999-61-1 [2] 25584-83-2 [3]	Acute Tox. 3 * Acute Tox. 3 * Acute Tox. 3 * Skin Corr. 1B Skin Sens. 1	H331 H311 H301 H314 H317	GHS06 GHS05 Dgr	H331 H311 H301 H314 H317		* Skin Sens. 1; H317:C ≥0,2 %	C D
607-109-00-8	heksametüleendiakrülaat; heksaan-1,6-diooldiakrülaat	235-921-9	13048-33-4	Eye Irrit. 2 Skin Irrit. 2 Skin Sens. 1	H319 H315 H317	GHS07 Wng	H319 H315 H317			D

▼M16

Indeksinr	►M18 Keemiline nimetus ◄	EÜ nr	CASi nr	Klassifikatsioon		Märgistus			►M18 Konkreetsed sisalduse piirnormid, korrutustegurid ja ATEd (*) ◄	Märkused
				Ohuklasside ja -kategooriate koodid	Ohulausete koodid	Piktogrammide ja tunnussõnade koodid	Ohulausete koodid	Täiendavate ohulausete koodid		
607-110-00-3	pentaerütritooltriakrülaat	222-540-8	3524-68-3	Eye Irrit. 2 Skin Irrit. 2 Skin Sens. 1	H319 H315 H317	GHS07 Wng	H319 H315 H317			D
607-111-00-9	2,2-bis(akrüloüüloksümetüül)butüülakrülaat; trimetüloolpropaantriakrülaat	239-701-3	15625-89-5	Eye Irrit. 2 Skin Irrit. 2 Skin Sens. 1	H319 H315 H317	GHS07 Wng	H319 H315 H317			D
607-112-00-4	2,2-dimetüültrimetüleendiakrülaat; neopentüülglükooldiakrülaat	218-741-5	2223-82-7	Acute Tox. 3 * Eye Irrit. 2 Skin Irrit. 2 Skin Sens. 1	H311 H319 H315 H317	GHS06 Dgr	H311 H319 H315 H317		*	D
▼M18 607-113-00-X	isobutüülmetakrülaat	202–613-0	97–86-9	Flam. Liq. 3 STOT SE 3 Skin Irrit. 2 Skin Sens. 1B	H226 H335 H315 H317	GHS02 GHS07 Wng	H226 H335 H315 H317			D
▼M16 607-114-00-5	etüleendimetakrülaat	202-617-2	97-90-5	STOT SE 3 Skin Sens. 1	H335 H317	GHS07 Wng	H335 H317		STOT SE 3; H335: C ≥ 10 %	D
607-115-00-0	isobutüülakrülaat	203-417-8	106-63-8	Flam. Liq. 3 Acute Tox. 4 * Acute Tox. 4 * Skin Irrit. 2 Skin Sens. 1	H226 H332 H312 H315 H317	GHS02 GHS07 Wng	H226 H332 H312 H315 H317			D
607-116-00-6	tsükloheksüülakrülaat	221-319-3	3066-71-5	STOT SE 3 Skin Irrit. 2 Aquatic Chronic 2	H335 H315 H411	GHS07 GHS09 Wng	H335 H315 H411		STOT SE 3; H335: C ≥ 10 %	D

▼M16

Indeksinr	►M18 Keemiline nimetus ◄	EÜ nr	CASi nr	Klassifikatsioon		Märgistus			►M18 Konkreetsed sisalduse piirnormid, korrutustegurid ja ATEd (*) ◄	Märkused
				Ohuklasside ja -kategooriate koodid	Ohulausete koodid	Piktogrammide ja tunnussõnade koodid	Ohulausete koodid	Täiendavate ohulausete koodid		
607-117-00-1	2,3-epoksüpropüülakrülaat; glütsidüülakrülaat	203-440-3	106-90-1	Acute Tox. 3 * Acute Tox. 3 * Acute Tox. 3 * Skin Corr. 1B Skin Sens. 1	H331 H311 H301 H314 H317	GHS06 GHS05 Dgr	H331 H311 H301 H314 H317		* Skin Sens. 1; H317:C ≥0,2 %	D
607-118-00-7	1-metüültrimetüleendiakrülaat; 1,3-butüleenglükooldiakrülaat	243-105-9	19485-03-1	Acute Tox. 4 * Skin Corr. 1B Skin Sens. 1	H312 H314 H317	GHS05 GHS07 Dgr	H312 H314 H317			D
607-119-00-2	tetrametüleendiakrülaat; 1,4-butüleenglükooldiakrülaat	213-979-6	1070-70-8	Acute Tox. 4 * Skin Corr. 1B Skin Sens. 1	H312 H314 H317	GHS05 GHS07 Dgr	H312 H314 H317			D
607-120-00-8	2,2'-oksüdietüüldiakrülaat; dietüleenglükooldiakrülaat	223-791-6	4074-88-8	Acute Tox. 3 * Eye Irrit. 2 Skin Irrit. 2 Skin Sens. 1	H311 H319 H315 H317	GHS06 Dgr	H311 H319 H315 H317		* Skin Sens. 1; H317:C≥0,2 %	D
607-121-00-3	8,9,10-trinorborn-2-üülakrülaat	—	10027-06-2	Acute Tox. 4 * Skin Irrit. 2 Skin Sens. 1	H312 H315 H317	GHS07 Wng	H312 H315 H317			D
607-122-00-9	pentaerütritooltetraakrülaat	225-644-1	4986-89-4	Eye Irrit. 2 Skin Irrit. 2 Skin Sens. 1	H319 H315 H317	GHS07 Wng	H319 H315 H317			D

▼B

Indeksinr	►M18 Keemiline nimetus ◄	EÜ nr	CASi nr	Klassifikatsioon		Märgistus			►M18 Konkreetsed sisalduse piirnormid, korrutustegurid ja ATEd (*) ◄	Märkused
				Ohuklasside ja -kategooriate koodid	Ohulausete koodid	Piktogrammide ja tunnussõnade koodid	Ohulausete koodid	Täiendavate ohulausete koodid		
▼M15										
607-123-00-4	2,3-epoksüpropüülmetakrülaat; glütsidüülmetakrülaat	203-441-9	106-91-2	Carc. 1B Muta. 2 Repr. 1B Acute Tox. 3 Acute Tox. 4 STOT SE 3 STOT RE 1 Eye Dam. 1 Skin Corr. 1C Skin Sens. 1	H350 H341 H360F H311 H302 H335 H372 (hingamisteed) (sissehingamine) H318 H314 H317	GHS08 GHS06 GHS05 Dgr	H350 H341 H360F H311 H302 H335 H372 (hingamisteed) (sissehingamine) H314 H317			D
▼M16										
607-124-00-X	2-hüdroksüetüülmetakrülaat	212-782-2	868-77-9	Eye Irrit. 2 Skin Irrit. 2 Skin Sens. 1	H319 H315 H317	GHS07 Wng	H319 H315 H317			D
607-125-00-5	2-hüdroksüpropüülmetakrülaat; [1] 3-hüdroksüpropüülmetakrülaat [2]	213-090-3 [1] 220-426-2 [2]	923-26-2 [1] 2761-09-3 [2]	Eye Irrit. 2 Skin Sens. 1	H319 H317	GHS07 Wng	H319 H317			C D
607-126-00-0	2,2'-(etüleendioksü)dietüüldiakrülaat; trietüleenglükooldiakrülaat	216-853-9	1680-21-3	Eye Irrit. 2 Skin Irrit. 2 Skin Sens. 1	H319 H315 H317	GHS07 Wng	H319 H315 H317			D
607-127-00-6	2-dietüülaminoetüülmetakrülaat	203-275-7	105-16-8	Acute Tox. 4 * Eye Irrit. 2 Skin Irrit. 2 Skin Sens. 1	H332 H319 H315 H317	GHS07 Wng	H332 H319 H315 H317			D
607-128-00-1	2-*tert*-butüülaminoetüülmetakrülaat	223-228-4	3775-90-4	Eye Irrit. 2 Skin Irrit. 2 Skin Sens. 1	H319 H315 H317	GHS07 Wng	H319 H315 H317			D

▼M16

Indeksinr	►M18 Keemiline nimetus ◄	EÜ nr	CASi nr	Klassifikatsioon		Märgistus			►M18 Konkreetsed sisalduse piirnormid, korrutustegurid ja ATEd (*) ◄	Märkused
				Ohuklasside ja -kategooriate koodid	Ohulausete koodid	Piktogrammide ja tunnussõnade koodid	Ohulausete koodid	Täiendavate ohulausete koodid		
607-129-00-7	etüüllaktaat; etüül-DL-laktaat; [1] etüül-(*S*)-2-hüdroksüpropionaat; etüül-L-laktaat; etüül-(*S*)-laktaat [2]	202-598-0 [1] 211-694-1 [2]	97-64-3 [1] 687-47-8 [2]	Flam. Liq. 3 STOT SE 3 Eye Dam. 1	H226 H335 H318	GHS02 GHS05 GHS07 Dgr	H226 H335 H318			C
607-130-00-2	pentüülatsetaat; [1] isopentüülatsetaat; [2] 1-metüülbutüülatsetaat; [3] 2-metüülbutüülatsetaat; [4] 2(või 3)-metüülbutüülatsetaat [5]	211-047-3 [1] 204-662-3 [2] 210-946-8 [3] 210-843-8 [4] 282-263-3 [5]	628-63-7 [1] 123-92-2 [2] 626-38-0 [3] 624-41-9 [4] 84145-37-9 [5]	Flam. Liq. 3	H226	GHS02 Wng	H226	EUH066		C
607-131-00-8	isopentüülpropionaat; [1] pentüülpropionaat; [2] 2-metüülbutüülpropionaat [3]	203-322-1 [1] 210-852-7 [2] 219-449-0 [3]	105-68-0 [1] 624-54-4 [2] 2438-20-2 [3]	Flam. Liq. 3	H226	GHS02 Wng	H226			C

▼M16

Indeksinr	►M18 Keemiline nimetus ◄	EÜ nr	CASi nr	Klassifikatsioon		Märgistus			►M18 Konkreetsed sisalduse piirnormid, korrutustegurid ja ATEd (*) ◄	Märkused
				Ohuklasside ja -kategooriate koodid	Ohulausete koodid	Piktogrammide ja tunnussõnade koodid	Ohulausete koodid	Täiendavate ohulausete koodid		
607-132-00-3	2-dimetüülaminoetüülmetakrülaat	220-688-8	2867-47-2	Acute Tox. 4 * Acute Tox. 4 * Eye Irrit. 2 Skin Irrit. 2 Skin Sens. 1	H312 H302 H319 H315 H317	GHS07 Wng	H312 H302 H319 H315 H317			D
607-133-00-9	akrüülhappe monoalküül- või monoarüül- või monoalküülarüülestrid, välja arvatud mujal käesolevas lisas nimetatud vastavad estrid	—	—	Eye Irrit. 2 STOT SE 3 Skin Irrit. 2 Aquatic Chronic 2	H319 H335 H315 H411	GHS07 GHS09 Wng	H319 H335 H315 H411		STOT SE 3; H335: C ≥ 10 %	A
607-134-00-4	metakrüülhappe monoalküül- või monoarüül- või monoalküülarüülestrid, välja arvatud mujal käesolevas lisas nimetatud vastavad estrid	—	—	Eye Irrit. 2 STOT SE 3 Skin Irrit. 2	H319 H335 H315	GHS07 Wng	H319 H335 H315		STOTSE 3; H335: C ≥ 10 %	A
607-135-00-X	võihape	203-532-3	107-92-6	Skin Corr. 1B	H314	GHS05 Dgr	H314			
607-136-00-5	butürüülkloriid	205-498-5	141-75-3	Flam. Liq. 2 Skin Corr. 1B	H225 H314	GHS02 GHS05 Dgr	H225 H314			

▼**M16**

Indeksinr	►**M18** Keemiline nimetus ◄	EÜ nr	CASi nr	Klassifikatsioon		Märgistus			►**M18** Konkreetsed sisalduse piirnormid, korrutustegurid ja ATEd (*) ◄	Märkused
				Ohuklasside ja -kategooriate koodid	Ohulausete koodid	Piktogrammide ja tunnussõnade koodid	Ohulausete koodid	Täiendavate ohulausete koodid		
607-137-00-0	metüülatsetoatsetaat	203-299-8	105-45-3	Eye Irrit. 2	H319	GHS07 Wng	H319			
607-138-00-6	butüülkloroformiaat; klorosipelghappe butüülester	209-750-5	592-34-7	Flam. Liq. 3 Acute Tox. 3 * Skin Corr. 1B	H226 H331 H314	GHS02 GHS06 GHS05 Dgr	H226 H331 H314			
607-139-00-1	2-kloropropioonhape	209-952-3	598-78-7	Acute Tox. 4 * Skin Corr. 1A	H302 H314	GHS05 GHS07 Dgr	H302 H314			
607-140-00-7	isobutürüülkloriid	201-194-1	79-30-1	Flam. Liq. 2 Skin Corr. 1A	H225 H314	GHS02 GHS05 Dgr	H225 H314			
607-141-00-2	oksüdietüleenbis(kloroformiaat)	203-430-9	106-75-2	Acute Tox. 4 * Skin Irrit. 2 Eye Dam. 1 Aquatic Chronic 2	H302 H315 H318 H411	GHS05 GHS07 GHS09 Dgr	H302 H315 H318 H411			
607-142-00-8	propüülkloroformiaat; klorosipelghappe propüülester; *n*-propüülkloroformiaat	203-687-7	109-61-5	Flam. Liq. 2 Acute Tox. 3 * Skin Corr. 1B	H225 H331 H314	GHS02 GHS06 GHS05 Dgr	H225 H331 H314			
607-143-00-3	palderjanhape	203-677-2	109-52-4	Skin Corr. 1B Aquatic Chronic 3	H314 H412	GHS05 Dgr	H314 H412			
607-144-00-9	adipiinhape	204-673-3	124-04-9	Eye Irrit. 2	H319	GHS07 Wng	H319			

▼**M16**

Indeksinr	►**M18** Keemiline nimetus ◄	EÜ nr	CASi nr	Klassifikatsioon		Märgistus			►**M18** Konkreetsed sisalduse piirnormid, korrutustegurid ja ATEd (*) ◄	Märkused
				Ohuklasside ja -kategooriate koodid	Ohulausete koodid	Piktogrammide ja tunnussõnade koodid	Ohulausete koodid	Täiendavate ohulausete koodid		
607-145-00-4	metaansulfoonhape	200-898-6	75-75-2	Skin Corr. 1B	H314	GHS05 Dgr	H314			
607-146-00-X	fumaarhape	203-743-0	110-17-8	Eye Irrit. 2	H319	GHS07 Wng	H319			
607-147-00-5	oblikhappe dietüülester; dietüüloksalaat	202-464-1	95-92-1	Acute Tox. 4 * Eye Irrit. 2	H302 H319	GHS07 Wng	H302 H319			
607-148-00-0	guanidiiniumkloriid; guanidiinvesinikkloriid	200-002-3	50-01-1	Acute Tox. 4 * Eye Irrit. 2 Skin Irrit. 2	H302 H319 H315	GHS07 Wng	H302 H319 H315			
607-149-00-6	uretaan (INN); etüülkarbamaat	200-123-1	51-79-6	Carc. 1B	H350	GHS08 Dgr	H350			
607-150-00-1	endotaal (ISO); 7-oksabitsüklo[2.2.1]heptaan-2,3-dikarboksüülhape	205-660-5	145-73-3	Acute Tox. 3 * Acute Tox. 4 * Eye Irrit. 2 STOT SE 3 Skin Irrit. 2	H301 H312 H319 H335 H315	GHS06 Dgr	H301 H312 H319 H335 H315			
607-151-00-7	propargiit (ISO); 2-(4-*tert*-butüülfenoksü)tsükloheksüülprop-2-ünüülsulfit	219-006-1	2312-35-8	Carc. 2 Acute Tox. 3 * Skin Irrit. 2 Eye Dam. 1 Aquatic Acute 1 Aquatic Chronic 1	H351 H331 H315 H318 H400 H410	GHS06 GHS08 GHS05 GHS09 Dgr	H351 H331 H315 H318 H410		M = 10	
607-152-00-2	2,3,6-TBA (ISO); 2,3,6-trikloorobensoehape	200-026-4	50-31-7	Acute Tox. 4 * Aquatic Chronic 2	H302 H411	GHS07 GHS09 Wng	H302 H411			
607-153-00-8	benasoliin (ISO); 4-kloro-2,3-dihüdro-2-okso-1,3-bensotiasool-3-üüläädikhape	223-297-0	3813-05-6	Eye Irrit. 2 Skin Irrit. 2 Aquatic Chronic 3	H319 H315 H412	GHS07 Wng	H319 H315 H412			

▼M16

Indeksinr	►M18 Keemiline nimetus ◄	EÜ nr	CASi nr	Klassifikatsioon		Märgistus			►M18 Konkreetsed sisalduse piirnormid, korrutustegurid ja ATEd (*) ◄	Märkused
				Ohuklasside ja -kategooriate koodid	Ohulausete koodid	Piktogrammide ja tunnussõnade koodid	Ohulausete koodid	Täiendavate ohulausete koodid		
607-154-00-3	etüül-*N*-bensoüül-*N*-(3,4-dikloro-fenüül)-DL-alaninaat; bensoüül-prop-etüül (ISO)	244-845-5	22212-55-1	Acute Tox. 4 * Aquatic Acute 1 Aquatic Chronic 1	H302 H400 H410	GHS07 GHS09 Wng	H302 H410			
607-155-00-9	3-(3-amino-5-(1-metüülguanidino)-1-oksopentüülamino-6-(4-amino-2-okso-2,3-dihüdropürimidiin-1-üül)-2,3-dihüdro-(6*H*)-püraan-2-karboksüülhape; blastitsidiin-s	—	2079-00-7	Acute Tox. 2 *	H300	GHS06 Dgr	H300			
607-156-00-4	klorofensoon (ISO); 4-klorofenüül-4-klorobenseensulfonaat	201-270-4	80-33-1	Acute Tox. 4 * Skin Irrit. 2 Aquatic Acute 1 Aquatic Chronic 1	H302 H315 H400 H410	GHS07 GHS09 Wng	H302 H315 H410			
▼M13 607-157-00-X	difenaakum (ISO); 3-(3-bifenüül-4-üül-1,2,3,4-tetrahüdro-1-naftüül)-4-hüdroksükumariin	259-978-4	56073-07-5	Repr. 1B Acute Tox. 1 Acute Tox. 1 Acute Tox. 1 STOT RE 1 Aquatic Acute 1 Aquatic Chronic 1	H360D H330 H310 H300 H372 (veri) H400 H410	GHS08 GHS06 GHS09 Dgr	H360D H330 H310 H300 H372 (veri) H410		Repr. 1B; H360D: C ≥ 0,003 % STOT RE 1; H372 (veri) C ≥ 0,02 % STOT RE 2; H373 (veri) 0,002 % ≤ C < 0,02 % M = 10 M = 10	
▼M16 607-158-00-5	kloroäädikhappe naatriumsool; naatriumkloroatsetaat	223-498-3	3926-62-3	Acute Tox. 3 * Skin Irrit. 2 Aquatic Acute 1	H301 H315 H400	GHS06 GHS09 Dgr	H301 H315 H400			
607-159-00-0	klorobensülaat (ISO); etüül-2,2-di(4-klorofenüül)-2-hüdroksüatsetaat; etüül-4,4'-diklorobensülaat	208-110-2	510-15-6	Acute Tox. 4 * Aquatic Acute 1 Aquatic Chronic 1	H302 H400 H410	GHS07 GHS09 Wng	H302 H410			

▼M16

Indeksinr	►M18 Keemiline nimetus ◄	EÜ nr	CASi nr	Klassifikatsioon		Märgistus			►M18 Konkreetsed sisalduse piirnormid, korrutustegurid ja ATEd (*) ◄	Märkused
				Ohuklasside ja -kategooriate koodid	Ohulausete koodid	Piktogrammide ja tunnussõnade koodid	Ohulausete koodid	Täiendavate ohulausete koodid		
607-160-00-6	isobutüül-2-(4-(4-klorofenoksü)-fenoksü)propionaat; klofop-isobutüül (ISO)	—	51337-71-4	Acute Tox. 4 *	H302	GHS07 Wng	H302			
607-161-00-1	4-klorofenoksüäädikhappe (4-CPA) dietanoolamiinsool	—	—	Acute Tox. 4 *	H302	GHS07 Wng	H302			
607-162-00-7	dalapoon; 2,2-dikloropropioonhape; [1] dalapoon-naatrium; naatrium-2,2-dikloropropionaat [2]	200-923-0 [1] 204-828-5 [2]	75-99-0 [1] 127-20-8 [2]	Skin Irrit. 2 Eye Dam. 1 Aquatic Chronic 3	H315 H318 H412	GHS05 Dgr	H315 H318 H412			
607-163-00-2	3-atsetüül-6-metüül-2*H*-püraan-2,4(3*H*)-dioon; dehüdroäädikhape	208-293-9	520-45-6	Acute Tox. 4 *	H302	GHS07 Wng	H302			
607-164-00-8	naatrium-1-(3,4-dihüdro-6-metüül-2,4-diokso-2*H*-püraan-3-ülideen)etonolaat; naatriumdehüdratsetaat	224-580-1	4418-26-2	Acute Tox. 4 *	H302	GHS07 Wng	H302			
607-165-00-3	diklofop-metüül (ISO); metüül-2-(4-(2,4-diklorofenoksü)fenoksü)-propionaat; metüül-(*RS*)-2-[4-(2,4-diklorofenoksü)fenoksü]propionaat;	257-141-8	51338-27-3	Acute Tox. 4 * Skin Sens. 1 Aquatic Acute 1 Aquatic Chronic 1	H302 H317 H400 H410	GHS07 GHS09 Wng	H302 H317 H410			
607-166-00-9	medinoterbatsetaat (ISO); 6-*tert*-butüül-3-metüül-2,4-dinitrofenüülatsetaat	219-634-6	2487-01-6	Acute Tox. 3 * Acute Tox. 4 *	H301 H312	GHS06 Dgr	H301 H312			

▼M16

Indeksinr	►M18 Keemiline nimetus ◄	EÜ nr	CASi nr	Klassifikatsioon		Märgistus			►M18 Konkreetsed sisalduse piirnormid, korrutustegurid ja ATEd (*) ◄	Märkused
				Ohuklasside ja -kategooriate koodid	Ohulausete koodid	Piktogrammide ja tunnussõnade koodid	Ohulausete koodid	Täiendavate ohulausete koodid		
607-167-00-4	naatrium-3-kloroakrülaat	—	4312-97-4	Acute Tox. 4 * Acute Tox. 4 *	H312 H302	GHS07 Wng	H312 H302			
607-168-00-X	dipropüül-6,7-metüleendioksü-1,2,3,4-tetrahüdro-3-metüülnaftaleen-1,2-dikarboksülaat; propüülisom	—	83-59-0	Acute Tox. 3 * Acute Tox. 4 * Aquatic Acute 1 Aquatic Chronic 1	H311 H302 H400 H410	GHS06 GHS09 Dgr	H311 H302 H410			
607-169-00-5	naatriumfluoroatsetaat	200-548-2	62-74-8	Acute Tox. 2 * Acute Tox. 1 Acute Tox. 2 * Aquatic Acute 1	H330 H310 H300 H400	GHS06 GHS09 Dgr	H330 H310 H300 H400			
607-170-00-0	bis(1,2,3-tritiatsükloheksüüldimetüülammoonium)oksalaat; tiotsüklaam-oksalaat	250-859-2	31895-22-4	Acute Tox. 4 * Acute Tox. 4 * Aquatic Acute 1 Aquatic Chronic 1	H312 H302 H400 H410	GHS07 GHS09 Wng	H312 H302 H410			
▼M13 607-172-00-1	brodifaakum (ISO); 4-hüdroksü-3-(3-(4′-bromo-4-bifenülüül)-1,2,3,4-tetrahüdro-1-naftüül)kumariin	259-980-5	56073-10-0	Repr. 1 A Acute Tox. 1 Acute Tox. 1 Acute Tox. 1 STOT RE 1 Aquatic Acute 1 Aquatic Chronic 1	H360D H330 H310 H300 H372 (veri) H400 H410	GHS08 GHS06 GHS09 Dgr	H360D H330 H310 H300 H372 (veri) H410		Repr. 1 A; H360D: C ≥ 0,003 % STOT RE 1; H372 (veri) C ≥ 0,02 % STOT RE 2; H373 (veri) 0,002 % ≤ C < 0,02 % M = 10 M = 10	
▼M16 607-173-00-7	dimetüül(3-metüül-4-(5-nitro-3-etoksükarbonüül-2-tienüül)aso)fenüülnitrilodipropionaat	400-460-6	—	Skin Sens. 1 Aquatic Chronic 3	H317 H412	GHS07 Wng	H317 H412			

▼M16

Indeksinr	►M18 Keemiline nimetus ◄	EÜ nr	CASi nr	Klassifikatsioon		Märgistus			►M18 Konkreetsed sisalduse piirnormid, korrutustegurid ja ATEd (*) ◄	Märkused
				Ohuklasside ja -kategooriate koodid	Ohulausete koodid	Piktogrammide ja tunnussõnade koodid	Ohulausete koodid	Täiendavate ohulausete koodid		
607-174-00-2	reaktsioonimass: dodetsüül-3-(2,2,4,4-tetrametüül-21-okso-7-oksa-3,20-diasadispiro(5,1,11,2)-henikosaan-20-üül)propionaat ja tetradetsüül-3-(2,2,4,4-tetrametüül-21-okso-7-oksa-3,20-diasadispiro(5,1,11,2)henikosaan-20-üül)propionaat	400-580-9	—	Skin Irrit. 2 Aquatic Chronic 2	H315 H411	GHS07 GHS09 Wng	H315 H411			
607-175-00-8	metüül-2-(2-nitrobensülideen)atsetoatsetaat	400-650-9	39562-27-1	Skin Sens. 1 Aquatic Chronic 2	H317 H411	GHS07 GHS09 Wng	H317 H411			
607-176-00-3	reaktsioonimass: α-3-(3-(2*H*-bensotriasool-2-üül)-5-*tert*-butüül-4-hüdroksüfenüül)propionüül-ω-hüdroksüpolü(oksüetüleen) ja α-3-(3-(2*H*-bensotriasool-2-üül)-5-*tert*-butüül-4-hüdroksüfenüül)propionüül-ω-3-(3-(2*H*-bensotriasool-2-üül)-5-*tert*-butüül-4-hüdroksüfenüül)propionüüloksüpolü(oksüetüleen)	400-830-7	—	Skin Sens. 1 Aquatic Chronic 2	H317 H411	GHS07 GHS09 Wng	H317 H411			
607-177-00-9	tribenuroon-metüül (ISO); 2-[4-metoksü-6-metüül-1,3,5-triasiin-2-üül(metüül)karbamoüülsulfamoüül]bensoehappe metüülester; metüül-2-(3-(4-metoksü-6-metüül-1,3,5-triasiin-2-üül)-3-metüülureidosulfonüül)bensoaat	401-190-1	101200-48-0	Skin Sens. 1 Aquatic Acute 1 Aquatic Chronic 1	H317 H400 H410	GHS07 GHS09 Wng	H317 H410		M = 100	

▼M16

Indeksinr	►M18 Keemiline nimetus ◄	EÜ nr	CASi nr	Klassifikatsioon		Märgistus			►M18 Konkreetsed sisalduse piirnormid, korrutustegurid ja ATEd (*) ◄	Märkused
				Ohuklasside ja -kategooriate koodid	Ohulausete koodid	Piktogrammide ja tunnussõnade koodid	Ohulausete koodid	Täiendavate ohulausete koodid		
607-178-00-4	metüül-α-((4,6-dimetoksüpürimidiin-2-üül)ureidosulfonüül)-*o*-toluaat	401-340-6	83055-99-6	Skin Sens. 1 Aquatic Chronic 2	H317 H411	GHS07 GHS09 Wng	H317 H411			
607-179-00-X	(bensotiasool-2-üültio)merevaikhape	401-450-4	95154-01-1	Skin Sens. 1	H317	GHS07 Wng	H317			
607-180-00-5	kaalium-2-hüdroksükarbasool-1-karboksülaat	401-630-2	96566-70-0	Acute Tox. 4 * Eye Irrit. 2 STOT SE 3 Aquatic Chronic 3	H302 H319 H335 H412	GHS07 Wng	H302 H319 H335 H412			
607-181-00-0	3,5-dikloro-2,4-difluorobensoüülfluoriid	401-800-6	101513-70-6	Acute Tox. 3 * Skin Corr. 1B Acute Tox. 4 * Skin Sens. 1 Aquatic Chronic 3	H331 H314 H302 H317 H412	GHS06 GHS05 Dgr	H331 H314 H302 H317 H412	EUH029		
607-182-00-6	metüül-3-sulfamoüül-2-tenoaat	402-050-2	—	Skin Sens. 1	H317	GHS07 Wng	H317			
607-183-00-1	tsink-2-hüdroksü-5-$C_{13–18}$-alküülbensoaat	402-280-3	—	Eye Irrit. 2 Skin Irrit. 2 Aquatic Chronic 2	H319 H315 H411	GHS07 GHS09 Wng	H319 H315 H411			
607-184-00-7	*S*-(3-trimetoksüsilüül)propüül-19-isotsüanato-11-(6-isotsüanatoheksüül)-10,12-diokso-2,9,11,13-tetraasanonadekaantioaat	402-290-8	85702-90-5	Flam. Liq. 3 Resp. Sens. 1 Skin Sens. 1	H226 H334 H317	GHS02 GHS08 Dgr	H226 H334 H317			
607-185-00-2	etüül-*trans*-3-dimetüülaminoakrülaat	402-650-4	1117-37-9	Skin Sens. 1	H317	GHS07 Wng	H317			

▼M16

Indeksinr	►M18 Keemiline nimetus ◄	EÜ nr	CASi nr	Klassifikatsioon		Märgistus			►M18 Konkreetsed sisalduse piirnormid, korrutustegurid ja ATEd (*) ◄	Märkused
				Ohuklasside ja -kategooriate koodid	Ohulausete koodid	Piktogrammide ja tunnussõnade koodid	Ohulausete koodid	Täiendavate ohulausete koodid		
607-186-00-8	kinklorak (ISO); 3,7-diklorokinoliin-8-karboksüülhape	402-780-1	84087-01-4	Skin Sens. 1	H317	GHS07 Wng	H317			
607-187-00-3	bis(2,2,6,6-tetrametüül-4-piperidüül)suktsinaat	402-940-0	62782-03-0	Eye Irrit. 2 Aquatic Chronic 3	H319 H412	GHS07 Wng	H319 H412			
607-188-00-9	naatriumvesinik-*N*-karboksülatoetüül-*N*-oktadets-9-enüülmaleamaat	402-970-4	—	Skin Sens. 1 Aquatic Chronic 2	H317 H411	GHS07 GHS09 Wng	H317 H411			
607-189-00-4	trimetüleendiamiintetraäädikhape	400-400-9	1939-36-2	Acute Tox. 4 * Eye Dam. 1	H302 H318	GHS05 GHS07 Dgr	H302 H318			
607-190-00-X	metüülakrüülamidometoksüatsetaat (akrüülamiidisisaldus ≥ 0,1 %)	401-890-7	77402-03-0	Carc. 1B Muta. 1B Acute Tox. 4 * Eye Irrit. 2	H350 H340 H302 H319	GHS08 GHS07 Dgr	H350 H340 H302 H319			
607-191-00-5	isobutüül-3,4-epoksübutüraat	401-920-9	100181-71-3	Skin Irrit. 2 Skin Sens. 1 Aquatic Acute 1 Aquatic Chronic 1	H315 H317 H400 H410	GHS07 GHS09 Wng	H315 H317 H410			
607-192-00-0	dinaatrium-*N*-karboksümetüül-*N*-(2-(2-hüdroksüetoksü)etüül)glütsinaat	402-360-8	92511-22-3	Eye Dam. 1	H318	GHS05 Dgr	H318			

▼M16

Indeksinr	►M18 Keemiline nimetus ◄	EÜ nr	CASi nr	Klassifikatsioon		Märgistus			►M18 Konkreetsed sisalduse piirnormid, korrutustegurid ja ATEd (*) ◄	Märkused
				Ohuklasside ja -kategooriate koodid	Ohulausete koodid	Piktogrammide ja tunnussõnade koodid	Ohulausete koodid	Täiendavate ohulausete koodid		
607-194-00-1	propüleenkarbonaat	203-572-1	108-32-7	Eye Irrit. 2	H319	GHS07 Wng	H319			
607-195-00-7	2-metoksü-1-metüületüülatsetaat	203-603-9	108-65-6	Flam. Liq. 3	H226	GHS02 Wng	H226			
607-196-00-2	heptaanhape	203-838-7	111-14-8	Skin Corr. 1B	H314	GHS05 Dgr	H314			
▼M11 607-197-00-8	nonaanhape	203-931-2	112-05-0	Skin Irrit. 2 Eye Irrit. 2 Aquatic Chronic 3	H315 H319 H412	GHS07 Wng	H315 H319 H412			
▼M16 607-198-00-3	propüül-3,4,5-trihüdroksübensoaat	204-498-2	121-79-9	Acute Tox. 4 * Skin Sens. 1	H302 H317	GHS07 Wng	H302 H317			
607-199-00-9	oktüül-3,4,5-trihüdroksübensoaat	213-853-0	1034-01-1	Acute Tox. 4 * Skin Sens. 1	H302 H317	GHS07 Wng	H302 H317			
607-200-00-2	dodetsüül-3,4,5-trihüdroksübensoaat	214-620-6	1166-52-5	Skin Sens. 1	H317	GHS07 Wng	H317			
607-201-00-8	tiokarbonüülkloriid	207-341-6	463-71-8	Acute Tox. 3 * Acute Tox. 4 * Eye Irrit. 2 STOT SE 3 Skin Irrit. 2	H331 H302 H319 H335 H315	GHS06 Dgr	H331 H302 H319 H335 H315			

▼**M16**

Indeksinr	►**M18** Keemiline nimetus ◄	EÜ nr	CASi nr	Klassifikatsioon		Märgistus			►**M18** Konkreetsed sisalduse piirnormid, korrutustegurid ja ATEd (*) ◄	Märkused
				Ohuklasside ja -kategooriate koodid	Ohulausete koodid	Piktogrammide ja tunnussõnade koodid	Ohulausete koodid	Täiendavate ohulausete koodid		
607-203-00-9	2-etüülheksüül[[[3,5-bis(1,1-dimetüületüül)-4-hüdroksüfenüül]metüül]tio]atsetaat	279-452-8	80387-97-9	Repr. 1B Skin Sens. 1 Aquatic Chronic 3	H360D *** H317 H412	GHS08 GHS07 Dgr	H360D *** H317 H412			
607-204-00-4	(klorofenüül)(klorotolüül)metaan, isomeeride segu	400-140-6	—	Aquatic Acute 1 Aquatic Chronic 1	H400 H410	GHS09 Wng	H410			
607-205-00-X	metüülkloroatsetaat	202-501-1	96-34-4	Flam. Liq. 3 Acute Tox. 3 * Acute Tox. 3 * STOT SE 3 Skin Irrit. 2 Eye Dam. 1	H226 H331 H301 H335 H315 H318	GHS02 GHS06 GHS05 Dgr	H226 H331 H301 H335 H315 H318			
607-206-00-5	isopropüülkloroatsetaat	203-301-7	105-48-6	Flam. Liq. 3 Acute Tox. 3 * Eye Irrit. 2 STOT SE 3 Skin Irrit. 2	H226 H301 H319 H335 H315	GHS02 GHS06 Dgr	H226 H301 H319 H335 H315			
607-207-00-0	haloksüfop-etotüül (ISO); 2-etoksüetüül-2-(4-(3-kloro-5-trifluorometüül-2-püridüüloksü)fenoksü)-propionaat; haloksüfop-(2-etoksüetüül)	402-560-5	87237-48-7	Acute Tox. 4 * Aquatic Acute 1 Aquatic Chronic 1	H302 H400 H410	GHS07 GHS09 Wng	H302 H410			
607-208-00-6	4,8,12-trimetüültrideka-3,7,11-trieenhape, isomeeride segu	403-000-2	91853-67-7	Skin Irrit. 2 Aquatic Acute 1 Aquatic Chronic 1	H315 H400 H410	GHS07 GHS09 Wng	H315 H410			
607-209-00-1	järgmisi ühendeid sisaldav reaktsioonimass: *O*,*O*'-diisopropüül(pentatio)ditioformiaat ja *O*,*O*'-diisopropüül(tritio)ditioformiaat ning *O*,*O*'-diisopropüül(tetratio)-ditioformiaat	403-030-6	—	Acute Tox. 4 * Skin Sens. 1 Aquatic Acute 1 Aquatic Chronic 1	H302 H317 H400 H410	GHS07 GHS09 Wng	H302 H317 H410			

▼**M16**

Indeksinr	►**M18** Keemiline nimetus ◄	EÜ nr	CASi nr	Klassifikatsioon		Märgistus			►**M18** Konkreetsed sisalduse piirnormid, korrutustegurid ja ATEd (*) ◄	Märkused
				Ohuklasside ja -kategooriate koodid	Ohulausete koodid	Piktogrammide ja tunnussõnade koodid	Ohulausete koodid	Täiendavate ohulausete koodid		
607-210-00-7	metüülakrüülamidoglükolaat (akrüülamiidisisaldus ≥ 0,1 %)	403-230-3	77402-05-2	Carc. 1B Muta. 1B Skin Corr. 1B Skin Sens. 1	H350 H340 H314 H317	GHS08 GHS05 GHS07 Dgr	H350 H340 H314 H317			
607-211-00-2	metüül-3-(3-*tert*-butüül-4-hüdroksü-5-metüülfenüül)propionaat	403-270-1	6386-39-6	Acute Tox. 4 * Aquatic Chronic 2	H302 H411	GHS07 GHS09 Wng	H302 H411			
607-212-00-8	polü(oksüpropüleenkarbonüül-ko-oksü(etüületüleen)karbonüül), sisaldab 27 % hüdroksüvaleraati	403-300-3	—	Skin Sens. 1	H317	GHS07 Wng	H317			
607-213-00-3	etüül-3,3-bis(*tert*-pentüülperoksü)butüraat	403-320-2	67567-23-1	Org. Perox. D**** Flam. Liq. 3 Aquatic Chronic 2	H242 H226 H411	GHS02 GHS09 Dgr	H242 H226 H411			
607-214-00-9	*N*,*N*-hüdrasinodiäädikhape	403-510-5	19247-05-3	Acute Tox. 3 * STOT RE 2 * Skin Sens. 1 Aquatic Chronic 3	H301 H373 ** H317 H412	GHS06 GHS08 Dgr	H301 H373 ** H317 H412			
607-215-00-4	3-(3-*tert*-butüül-4-hüdroksüfenüül)propioonhape	403-920-4	107551-67-7	Acute Tox. 4 * Eye Irrit. 2	H302 H319	GHS07 Wng	H302 H319			
607-216-00-X	glutamiinhappe ja *N*-($C_{12–14}$-alküül)propüleendiamiini reaktsiooni saadused	403-950-8	—	Acute Tox. 2 * Acute Tox. 4 * Skin Corr. 1B Aquatic Acute 1	H330 H302 H314 H400	GHS06 GHS05 GHS09 Dgr	H330 H302 H314 H400			

▼**M16**

Indeksinr	►**M18** Keemiline nimetus ◄	EÜ nr	CASi nr	Klassifikatsioon		Märgistus			►**M18** Konkreetsed sisalduse piirnormid, korrutustegurid ja ATEd (*) ◄	Märkused
				Ohuklasside ja -kategooriate koodid	Ohulausete koodid	Piktogrammide ja tunnussõnade koodid	Ohulausete koodid	Täiendavate ohulausete koodid		
607-217-00-5	2-etoksüetüül-2-(4-(2,6-dihüdro-2,6-diokso-7-fenüül-1,5-dioksaindatseen-3-üül)fenoksü)atsetaat	403-960-2	—	Skin Sens. 1 Aquatic Chronic 4	H317 H413	GHS07 Wng	H317 H413			
607-218-00-0	dikloroprop-P (ISO); (+)-*R*-2-(2,4-diklorofenoksü)propioonhape	403-980-1	15165-67-0	Acute Tox. 4 * Skin Irrit. 2 Eye Dam. 1 Skin Sens. 1	H302 H315 H318 H317	GHS05 GHS07 Dgr	H302 H315 H318 H317			
607-219-00-6	bis(2-etüülheksüül)ditiodiatsetaat	404-510-8	62268-47-7	Acute Tox. 4 * Skin Sens. 1 Aquatic Chronic 2	H302 H317 H411	GHS07 GHS09 Wng	H302 H317 H411			
607-221-00-7	6-dokosüüloksü-1-hüdroksü-4-(1-(4-hüdroksü-3-metüülfenantreen-1-üül)-3-okso-2-oksafenaleen-1-üül)naftaleen-2-karboksüülhape	404-550-6	—	Skin Sens. 1 Aquatic Chronic 4	H317 H413	GHS07 Wng	H317 H413			
607-222-00-2	6-(2,3-dimetüülmaleimido)heksüülmetakrülaat	404-870-6	63740-41-0	Skin Sens. 1 Aquatic Chronic 2	H317 H411	GHS07 GHS09 Wng	H317 H411			
607-223-00-8	transflutriin (ISO); 2,3,5,6-tetrafluorobensüül-*trans*-2-(2,2-diklorovinüül)-3,3-dimetüültsüklopropaankarboksülaat	405-060-5	118712-89-3	Skin Irrit. 2 Aquatic Acute 1 Aquatic Chronic 1	H315 H400 H410	GHS07 GHS09 Wng	H315 H410			
607-224-00-3	metüül-2-(3-nitrobensülideen)atsetoatsetaat	405-270-7	39562-17-9	Skin Sens. 1 Aquatic Acute 1 Aquatic Chronic 1	H317 H400 H410	GHS07 GHS09 Wng	H317 H410			
607-225-00-9	3-asidosulfonüülbensoehape	405-310-3	15980-11-7	Self-React. C **** STOT RE 2 * Eye Dam. 1 Skin Sens. 1	H241 H373 ** H318 H317	GHS02 GHS08 GHS05 GHS07 Dgr	H241 H373 ** H318 H317			

▼**M16**

Indeksinr	►**M18** Keemiline nimetus ◄	EÜ nr	CASi nr	Klassifikatsioon		Märgistus			►**M18** Konkreetsed sisalduse piirnormid, korrutustegurid ja ATEd (*) ◄	Märkused
				Ohuklasside ja -kategooriate koodid	Ohulausete koodid	Piktogrammide ja tunnussõnade koodid	Ohulausete koodid	Täiendavate ohulausete koodid		
607-226-00-4	reaktsioonimass: 2-akrüloüüloksüetüülvesiniktsükloheksaan-1,2-dikarboksülaat ja 2-metakrüloüüloksüetüülvesiniktsükloheksaan-1,2-dikarboksülaat	405-360-6	—	Skin Irrit. 2 Eye Dam. 1 Skin Sens. 1 Aquatic Chronic 3	H315 H318 H317 H412	GHS05 GHS07 Dgr	H315 H318 H317 H412			
607-227-00-X	kaalium-2-amino-2-metüülpropionaat-oktahüdraat	405-560-3	120447-91-8	Acute Tox. 4 * Skin Corr. 1A	H302 H314	GHS05 GHS07 Dgr	H302 H314			
607-228-00-5	bis(2-metoksüetüül)ftalaat	204-212-6	117-82-8	Repr. 1B	H360Df	GHS08 Dgr	H360Df			
607-229-00-0	dietüülkarbamoüülkloriid	201-798-5	88-10-8	Carc. 2 Acute Tox. 4 * Acute Tox. 4 * Eye Irrit. 2 STOT SE 3 Skin Irrit. 2	H351 H332 H302 H319 H335 H315	GHS08 GHS07 Wng	H351 H332 H302 H319 H335 H315			
607-230-00-6	2-etüülheksaanhape	205-743-6	149-57-5	Repr. 2	H361d ***	GHS08 Wng	H361d ***			
607-231-00-1	klopüraliid (ISO); 3,6-dikloropüridiin-2-karboksüülhape	216-935-4	1702-17-6	Eye Dam. 1	H318	GHS05 Dgr	H318			
607-232-00-7	püridaat (ISO); *O*-(6-kloro-3-fenüülpüridasiin-4-üül)-*S*-oktüültiokarbonaat	259-686-7	55512-33-9	Skin Irrit. 2 Skin Sens. 1 Aquatic Acute 1 Aquatic Chronic 1	H315 H317 H400 H410	GHS07 GHS09 Wng	H315 H317 H410			

▼M16

Indeksinr	►M18 Keemiline nimetus ◄	EÜ nr	CASi nr	Klassifikatsioon		Märgistus			►M18 Konkreetsed sisalduse piirnormid, korrutustegurid ja ATEd (*) ◄	Märkused
				Ohuklasside ja -kategooriate koodid	Ohulausete koodid	Piktogrammide ja tunnussõnade koodid	Ohulausete koodid	Täiendavate ohulausete koodid		
607-233-00-2	heksüülakrülaat	219-698-5	2499-95-8	Eye Irrit. 2 STOT SE 3 Skin Irrit. 2 Skin Sens. 1 Aquatic Chronic 2	H319 H335 H315 H317 H411	GHS07 GHS09 Wng	H319 H335 H315 H317 H411			
607-234-00-8	flurenool (ISO); 9-hüdroksü-9*H*-fluoreen-9-karboksüülhape	207-397-1	467-69-6	Aquatic Chronic 2	H411	GHS09	H411			
607-235-00-3	mekrilaat; metüül-2-tsüanoakrülaat	205-275-2	137-05-3	Eye Irrit. 2 STOT SE 3 Skin Irrit. 2	H319 H335 H315	GHS07 Wng	H319 H335 H315		STOT SE 3; H335: C ≥ 10 %	
607-236-00-9	etüül-2-tsüanoakrülaat	230-391-5	7085-85-0	Eye Irrit. 2 STOT SE 3 Skin Irrit. 2	H319 H335 H315	GHS07 Wng	H319 H335 H315		STOT SE 3; H335: C ≥ 10 %	
607-237-00-4	bensüül-2-kloro-4-(trifluorometüül)tiasool-5-karboksülaat; flurasool	276-942-3	72850-64-7	Aquatic Chronic 2	H411	GHS09	H411			
607-238-00-X	τ-fluvalinaat (ISO); tsüano-(3-fenoksüfenüül)metüül-*N*-[2-kloro-4-(trifluorometüül)fenüül]-D-valinaat	—	102851-06-9	Acute Tox. 4 * Skin Irrit. 2 Aquatic Acute 1 Aquatic Chronic 1	H302 H315 H400 H410	GHS07 GHS09 Wng	H302 H315 H410			
607-239-00-5	fenpropatriin (ISO); α-tsüano-3-fenoksübensüül-2,2,3,3-tetrametüültsüklopropaankarboksülaat	254-485-0	39515-41-8	Acute Tox. 2 * Acute Tox. 3 * Acute Tox. 4 * Aquatic Acute 1 Aquatic Chronic 1	H330 H301 H312 H400 H410	GHS06 GHS09 Dgr	H330 H301 H312 H410			

▼M16

Indeksinr	►M18 Keemiline nimetus ◄	EÜ nr	CASi nr	Klassifikatsioon		Märgistus			►M18 Konkreetsed sisalduse piirnormid, korrutustegurid ja ATEd (*) ◄	Märkused
				Ohuklasside ja -kategooriate koodid	Ohulausete koodid	Piktogrammide ja tunnussõnade koodid	Ohulausete koodid	Täiendavate ohulausete koodid		
607-240-00-0	*cis*-1,2,3,6-tetrahüdro-4-metüülftaalanhüdriid; [1] 1,2,3,6-tetrahüdro-4-metüülftaalanhüdriid; [2] 1,2,3,6-tetrahüdro-3-metüülftaalanhüdriid; [3] tetrahüdrometüülftaalanhüdriid; [4] 1,2,3,6-tetrahüdrometüülftaalanhüdriid etüül-7-kloro-1-(2,4-difluorofenüül)-6-fluoro-1,4-dihüdro; [5] tetrahüdro-4-metüülftaalanhüdriid; [6] 2,3,5,6-tetrahüdro-2-metüülftaalanhüdriid [7]	216-906-6 [1] 222-323-8 [2] 226-247-6 [3] 234-290-7 [4] 247-830-1 [5] 251-823-9 [6] 255-853-3 [7]	1694-82-2 [1] 3425-89-6 [2] 5333-84-6 [3] 11070-44-3 [4] 26590-20-5 [5] 34090-76-1 [6] 42498-58-8 [7]	Eye Dam. 1 Resp. Sens. 1 Skin Sens. 1	H318 H334 H317	GHS08 GHS05 Dgr	H318 H334 H317			C
607-241-00-6	heksahüdro-4-metüülftaalanhüdriid; [1] heksahüdrometüülftaalanhüdriid; [2] heksahüdro-1-metüülftaalanhüdriid; [3] heksahüdro-3-metüülftaalanhüdriid [4]	243-072-0 [1] 247-094-1 [2] 256-356-4 [3] 260-566-1 [4]	19438-60-9 [1] 25550-51-0 [2] 48122-14-1 [3] 57110-29-9 [4]	Eye Dam. 1 Resp. Sens. 1 Skin Sens. 1	H318 H334 H317	GHS08 GHS05 Dgr	H318 H334 H317			C
607-242-00-1	tetrakloroftaalanhüdriid	204-171-4	117-08-8	Eye Dam. 1 Resp. Sens. 1 Skin Sens. 1 Aquatic Acute 1 Aquatic Chronic 1	H318 H334 H317 H400 H410	GHS08 GHS05 GHS09 Dgr	H318 H334 H317 H410			

▼**M16**

Indeksinr	►**M18** Keemiline nimetus ◄	EÜ nr	CASi nr	Klassifikatsioon		Märgistus			►**M18** Konkreetsed sisalduse piirnormid, korrutustegurid ja ATEd (*) ◄	Märkused
				Ohuklasside ja -kategooriate koodid	Ohulausete koodid	Piktogrammide ja tunnussõnade koodid	Ohulausete koodid	Täiendavate ohulausete koodid		
607-243-00-7	naatrium-3,6-dikloro-*o*-anisaat; [1] 3,6-dikloro-*o*-aniishape, ühend 2,2'-iminodietanooliga (1:1); [2] 3,6-dikloro-*o*-aniishape, ühend 2-aminoetanooliga (1:1) [3]	217-846-3 [1] 246-590-5 [2] 258-527-9 [3]	1982-69-0 [1] 25059-78-3 [2] 53404-28-7 [3]	Aquatic Chronic 3	H412	—	H412			
607-244-00-2	isooktüülakrülaat	249-707-8	29590-42-9	Eye Irrit. 2 STOT SE 3 Skin Irrit. 2 Aquatic Acute 1 Aquatic Chronic 1	H319 H335 H315 H400 H410	GHS07 GHS09 Wng	H319 H335 H315 H410		STOT SE 3; H335: C ≥ 10 %	
607-245-00-8	*tert*-butüülakrülaat	216-768-7	1663-39-4	Flam. Liq. 2 Acute Tox. 4 * Acute Tox. 4 * Acute Tox. 4 * STOT SE 3 Skin Irrit. 2 Skin Sens. 1 Aquatic Chronic 2	H225 H332 H312 H302 H335 H315 H317 H411	GHS02 GHS07 GHS09 Dgr	H225 H332 H312 H302 H335 H315 H317 H411			D
607-246-00-3	allüülmetakrülaat; 2-metüül-2-propeenhappe 2-propenüülester	202-473-0	96-05-9	Flam. Liq. 3 Acute Tox. 3 * Acute Tox. 4 * Acute Tox. 4 * Aquatic Acute 1	H226 H331 H312 H302 H400	GHS02 GHS06 GHS09 Dgr	H226 H331 H312 H302 H400			

▼**M16**

Indeksinr	►**M18** Keemiline nimetus ◄	EÜ nr	CASi nr	Klassifikatsioon		Märgistus			►**M18** Konkreetsed sisalduse piirnormid, korrutustegurid ja ATEd (*) ◄	Märkused
				Ohuklasside ja -kategooriate koodid	Ohulausete koodid	Piktogrammide ja tunnussõnade koodid	Ohulausete koodid	Täiendavate ohulausete koodid		
607-247-00-9	dodetsüülmetakrülaat	205-570-6	142-90-5	Eye Irrit. 2 STOT SE 3 Skin Irrit. 2 Aquatic Acute 1 Aquatic Chronic 1	H319 H335 H315 H400 H410	GHS07 GHS09 Wng	H319 H335 H315 H410		STOT SE 3; H335: C ≥ 10 %	
607-248-00-4	naptalaam-naatrium (ISO); naatrium-*N*-naft-1-üülftalamaat	205-073-4	132-67-2	Acute Tox. 4 *	H302	GHS07 Wng	H302			
607-249-00-X	(1-metüül-1,2-etaandiüül)bis[oksü(metüül-2,1-etaandiüül)]diakrülaat	256-032-2	42978-66-5	Eye Irrit. 2 STOT SE 3 Skin Irrit. 2 Skin Sens. 1 Aquatic Chronic 2	H319 H335 H315 H317 H411	GHS07 GHS09 Wng	H319 H335 H315 H317 H411		STOT SE 3; H335: C ≥ 10 %	
607-250-00-5	4*H*-3,1-bensoksasiin-2,4(1*H*)-dioon	204-255-0	118-48-9	Eye Irrit. 2 Skin Sens. 1	H319 H317	GHS07 Wng	H319 H317			
607-251-00-0	2-metoksüpropüülatsetaat	274-724-2	70657-70-4	Flam. Liq. 3 Repr. 1B STOT SE 3	H226 H360D *** H335	GHS02 GHS08 GHS07 Dgr	H226 H360D *** H335			
607-252-00-6	lambda-tsühalotriin [ISO]; reaktsioonimass: (*S*)-α-tsüano-3-fenoksübensüül-(*Z*)-(1*R*)-*cis*-3-(2-kloro-3,3,3-trifluoropropenüül)-2,2-dimetüültsüklopropaankarboksülaat ja (*R*)-α-tsüano-3-fenoksübensüül-(*Z*)-(1*S*)-*cis*-3-(2-kloro-3,3,3-trifluoropropenüül)-2,2-dimetüültsüklopropaankarboksülaat (1:1)	415-130-7	91465-08-6	Acute Tox. 2 * Acute Tox. 3 * Acute Tox. 4 * Aquatic Acute 1 Aquatic Chronic 1	H330 H301 H312 H400 H410	GHS06 GHS09 Dgr	H330 H301 H312 H410		M=10000	

▼**M16**

Indeksinr	►**M18** Keemiline nimetus ◄	EÜ nr	CASi nr	Klassifikatsioon		Märgistus			►**M18** Konkreetsed sisalduse piirnormid, korrutustegurid ja ATEd (*) ◄	Märkused
				Ohuklasside ja -kategooriate koodid	Ohulausete koodid	Piktogrammide ja tunnussõnade koodid	Ohulausete koodid	Täiendavate ohulausete koodid		
607-253-00-1	tsüflutriin (ISO); α-tsüano-4-fluoro-3-fenoksübensüül-3-(2,2-diklorovinüül)-2,2-dimetüültsüklopropaankarboksülaat	269-855-7	68359-37-5	Acute Tox. 2 * Acute Tox. 3 * Aquatic Acute 1 Aquatic Chronic 1	H300 H331 H400 H410	GHS06 GHS09 Dgr	H300 H331 H410		M=1000	
607-254-00-7	α-tsüano-4-fluoro-3-fenoksübensüül-3-(2,2-diklorovinüül)-2,2-dimetüültsüklopropaankarboksülaat; beeta-tsüflutriin	269-855-7	68359-37-5	Acute Tox. 2 * Acute Tox. 2 * Aquatic Acute 1 Aquatic Chronic 1	H330 H300 H400 H410	GHS06 GHS09 Dgr	H330 H300 H410			
607-255-00-2	fluroksüpüür (ISO); 4-amino-3,5-dikloro-6-fluoro-2-püridüüloksüäädikhape	—	69377-81-7	Aquatic Chronic 3	H412	—	H412			
607-256-00-8	asoksüstrobiin (ISO); metüül-(*E*)-2-{2-[6-(2-tsüanofenoksü)pürimidiin-4-üüloksü]fenüül}-3-metoksüakrülaat	—	131860-33-8	Acute Tox. 3 * Aquatic Acute 1 Aquatic Chronic 1	H331 H400 H410	GHS06 GHS09 Dgr	H331 H410			
607-257-00-3	isopropüülpropionaat	211-300-8	637-78-5	Flam. Liq. 2	H225	GHS02 Dgr	H225			
607-258-00-9	dodetsüül-3-(2-(3-bensüül-4-etoksü-2,5-dioksoimidasolidiin-1-üül)-3-(4-metoksübensoüül)atseetamido)-4-klorobensoaat	403-990-6	70950-45-7	Aquatic Chronic 4	H413	—	H413			
607-259-00-4	metüül-2*R*,3*S*-(–)-3-(4-metoksüfenüül)oksiraankarboksülaat	404-130-2	105560-93-8	Eye Dam. 1 Skin Sens. 1 Aquatic Chronic 3	H318 H317 H412	GHS05 GHS07 Dgr	H318 H317 H412			

▼M16

Indeksinr	►M18 Keemiline nimetus ◄	EÜ nr	CASi nr	Klassifikatsioon		Märgistus			►M18 Konkreetsed sisalduse piirnormid, korrutustegurid ja ATEd (*) ◄	Märkused
				Ohuklasside ja -kategooriate koodid	Ohulausete koodid	Piktogrammide ja tunnussõnade koodid	Ohulausete koodid	Täiendavate ohulausete koodid		
607-260-00-X	etüül-2-(3-nitrobensülideen)atsetoatsetaat	404-490-0	39562-16-8	Eye Dam. 1 Skin Sens. 1 Aquatic Chronic 3	H318 H317 H412	GHS05 GHS07 Dgr	H318 H317 H412			
607-261-00-5	iso($C_{10–14}$-)alküül-(3,5-di-*tert*-butüül-4-hüdroksüfenüül)metüültioatsetaat	404-800-4	118832-72-7	Aquatic Acute 1 Aquatic Chronic 1	H400 H410	GHS09 Wng	H410			
607-262-00-0	7-kloro-1-tsüklopropüül-6-fluoro-1,4-dihüdro-4-oksokinoliin-3-karboksüülhape	405-050-0	86393-33-1	Acute Tox. 4 * Aquatic Chronic 3	H302 H412	GHS07 Wng	H302 H412			
607-263-00-6	kaaliumraud(III)-1,3-propaandiamiin-*N*,*N*,*N*',*N*'-tetraatsetaat-hemihüdraat	405-680-6	—	Self-heat. 2 **** Aquatic Chronic 2	H252 H411	GHS02 GHS09 Wng	H252 H411			
607-264-00-1	2-kloro-4-(metüülsulfonüül)bensoehape	406-520-8	53250-83-2	Eye Dam. 1	H318	GHS05 Dgr	H318			
607-265-00-7	etüül-2-kloro-2,2-difenüülatsetaat	406-580-5	52460-86-3	Skin Irrit. 2 Aquatic Chronic 3	H315 H412	GHS07 Wng	H315 H412			
607-266-00-2	reaktsioonimass: hüdroksüalumiiniumbis[2-hüdroksü-3,5-di-*tert*-butüülbensoaat]; 3,5-di-*tert*-butüülsalitsüülhape	406-890-0	130296-87-6	Acute Tox. 4 * Aquatic Acute 1 Aquatic Chronic 1	H302 H400 H410	GHS07 GHS09 Wng	H302 H410			
607-267-00-8	*tert*-butüül-(5*S*,6*R*,7*R*)-3-bromometüül-5,8-diokso-7-(2-(2-fenüülatseetamido)-5-tia-1-asabitsüklo[4.2.0]okt-2-een-2-karboksülaat	407-620-4	33610-13-8	Resp. Sens. 1 Skin Sens. 1 Aquatic Chronic 3	H334 H317 H412	GHS08 Dgr	H334 H317 H412			

▼M16

Indeksinr	►M18 Keemiline nimetus ◄	EÜ nr	CASi nr	Klassifikatsioon		Märgistus			►M18 Konkreetsed sisalduse piirnormid, korrutustegurid ja ATEd (*) ◄	Märkused
				Ohuklasside ja -kategooriate koodid	Ohulausete koodid	Piktogrammide ja tunnussõnade koodid	Ohulausete koodid	Täiendavate ohulausete koodid		
607-268-00-3	2-metüülpropüül-(*R*)-2-hüdroksüpropanaat	407-770-0	61597-96-4	Eye Irrit. 2	H319	GHS07 Wng	H319			
607-269-00-9	(*R*)-2-(4-hüdroksüfenoksü)propaanhape	407-960-3	94050-90-5	Eye Dam. 1	H318	GHS05 Dgr	H318			
607-270-00-4	3,9-bis(2-(3-(3-*tert*-butüül-4-hüdroksü-5-metüülfenüül)propionüüloksü-1,1-dimetüületüül)-2,4,8,10-tetraoksaspiro[5.5]undekaan	410-730-5	90498-90-1	Acute Tox. 4 *	H312	GHS07 Wng	H312			
607-271-00-X	2-isopropüül-5-metüültsüklohekssüüloksükarbonüüloksü-2-hüdroksüpropaan	417-420-9	156324-82-2	Eye Irrit. 2 Aquatic Chronic 2	H319 H411	GHS07 GHS09 Wng	H319 H411			
607-272-00-5	fluroksüpüür-meptüül (ISO); metüülheptüül-*O*-(4-amino-3,5-dikloro-6-fluoro-2-püridüüloksü)atsetaat; [1] fluroksüpüür-butometüül (ISO); 2-butoksü-1-metüületüül-*O*-(4-amino-3,5-dikloro-6-fluoro-2-püridüüloksü)atsetaat [2]	279-752-9 [1] -[2]	81406-37-3 [1] 154486-27-8 [2]	Aquatic Acute 1 Aquatic Chronic 1	H400 H410	GHS09 Wng	H410			
607-273-00-0	ammoonium-7-(2,6-dimetüül-8-(2,2-dimetüülbutürüüloksü)-1,2,6,7,8,8a-heksahüdro-1-naftüül)-3,5-dihüdroksüheptanaat	404-520-2	—	Aquatic Chronic 3	H412	—	H412			
607-274-00-6	2-(*N*-bensüül-*N*-metüülamino)etüül-3-amino-2-butenaat	405-350-1	54527-73-0	Skin Sens. 1 Aquatic Chronic 2	H317 H411	GHS07 GHS09 Wng	H317 H411			

▼M16

Indeksinr	►M18 Keemiline nimetus ◄	EÜ nr	CASi nr	Klassifikatsioon		Märgistus			►M18 Konkreetsed sisalduse piirnormid, korrutustegurid ja ATEd (*) ◄	Märkused
				Ohuklasside ja -kategooriate koodid	Ohulausete koodid	Piktogrammide ja tunnussõnade koodid	Ohulausete koodid	Täiendavate ohulausete koodid		
607-275-00-1	naatriumbensoüüloksübenseen-4-sulfonaat	405-450-5	66531-87-1	Skin Sens. 1	H317	GHS07 Wng	H317			
607-276-00-7	bis[(1-metüülimidasool)-(2-etüülheksanaat)], tsinkkompleks	405-635-0	—	Skin Irrit. 2 Eye Dam. 1 Aquatic Acute 1 Aquatic Chronic 1	H315 H318 H400 H410	GHS05 GHS09 Dgr	H315 H318 H410			
607-277-00-2	reaktsioonimass: 2-(heksüültio)etüülamiinvesinikkloriid; naatriumpropionaat	405-720-2	—	Acute Tox. 4 * Eye Dam. 1 Skin Sens. 1 Aquatic Chronic 2	H302 H318 H317 H411	GHS05 GHS07 GHS09 Dgr	H302 H318 H317 H411			
607-278-00-8	järgmiste ainete isomeere sisaldav reaktsioonimass: naatriumfenetüülnaftaleensulfonaat; naatriumnaftüületüülbenseensulfonaat	405-760-0	—	Eye Dam. 1 Skin Sens. 1 Aquatic Chronic 3	H318 H317 H412	GHS05 GHS07 Dgr	H318 H317 H412			
607-279-00-3	reaktsioonimass: *n*-oktadetsüülaminodietüülbis(vesinikmaleaat); *n*-oktadetsüülaminodietüülvesinikmaleaat-vesinikftalaat	405-960-8	—	Skin Sens. 1 Aquatic Chronic 2	H317 H411	GHS07 GHS09 Wng	H317 H411			
607-280-00-9	naatrium-4-kloro-1-hüdroksübutaan-1-sulfonaat	406-190-5	54322-20-2	Acute Tox. 4 * Eye Irrit. 2 Skin Sens. 1	H302 H319 H317	GHS07 Wng	H302 H319 H317			
607-281-00-4	reaktsioonimass: harg- ja lineaarse ahelaga $C_{7–9}$-alküül-3-[3-(2*H*-bensotriasool-2-üül)-5-(1,1-dimetüületüül)-4-hüdroksüfenüül]propionaadid	407-000-3	127519-17-9	Aquatic Chronic 2	H411	GHS09	H411			

▼**M16**

Indeksinr	►**M18** Keemiline nimetus ◄	EÜ nr	CASi nr	Klassifikatsioon		Märgistus			►**M18** Konkreetsed sisalduse piirnormid, korrutustegurid ja ATEd (*) ◄	Märkused
				Ohuklasside ja -kategooriate koodid	Ohulausete koodid	Piktogrammide ja tunnussõnade koodid	Ohulausete koodid	Täiendavate ohulausete koodid		
607-282-00-X	2-atsetoksümetüül-4-bensüülok-sübut-1-üülatsetaat	407-140-5	131266-10-9	Aquatic Chronic 3	H412	—	H412			
607-283-00-5	*E*-etüül-4-okso-4-fenüülkrotonaat	408-040-4	15121-89-8	Acute Tox. 4 * Acute Tox. 4 * Skin Irrit. 2 Eye Dam. 1 Skin Sens. 1 Aquatic Acute 1 Aquatic Chronic 1	H312 H302 H315 H318 H317 H400 H410	GHS05 GHS07 GHS09 Dgr	H312 H302 H315 H318 H317 H410			
607-284-00-0	reaktsioonimass: naatrium-3,3'-(1,4-fenüleenbis(karbonüülimino-3,1-propaandiüülimino))bis(10-amino-6,13-dikloro-4,11-trifenodioksasiindisulfonaat); liitium-3,3'-(1,4-fenüleenbis(karbonüülimino-3,1-propaandiüülimino))bis(10-amino-6,13-dikloro)-4,11-trifenodioksasiindisulfonaat (9:1)	410-040-4	136213-76-8	Aquatic Chronic 2	H411	GHS09	H411			
607-285-00-6	reaktsioonimass: 7-(((3-aminofenüül)sulfonüül)amino)naftaleen-1,3-disulfoonhape; naatrium-7-(((3-aminofenüül)sulfonüül)amino)naftaleen-1,3-disulfonaat; kaalium-7-(((3-aminofenüül)sulfonüül)amino)naftaleen-1,3-disulfonaat	410-065-0	—	Skin Sens. 1	H317	GHS07 Wng				

▼M16

Indeksinr	►M18 Keemiline nimetus ◄	EÜ nr	CASi nr	Klassifikatsioon		Märgistus			►M18 Konkreetsed sisalduse piirnormid, korrutustegurid ja ATEd (*) ◄	Märkused
				Ohuklasside ja -kategooriate koodid	Ohulausete koodid	Piktogrammide ja tunnussõnade koodid	Ohulausete koodid	Täiendavate ohulausete koodid		
607-286-00-1	reaktsioonimass: naatrium/kaalium-7-[[[3-[[4-((2-hüdroksünaftüül)aso)fenüül]aso]fenüül]sulfonüül]amino]naftaleen-1,3-disulfonaat	410-070-8	141880-36-6	Skin Sens. 1 Aquatic Chronic 3	H317 H412	GHS07 Wng	H317 H412			
607-287-00-7	*O*'-metüül-*O*-(1-metüül-2-metakrüloüüloksüetüül)-1,2,3,6-tetrahüdroftalaat	410-140-8	—	Aquatic Chronic 3	H412	—	H412			
607-288-00-2	tetranaatrium-(*c*-(3-(1-(3-(*e*-6-dikloro-5-tsüanopürimidiin-*f*-üül(metüül)amino)propüül)-1,6-dihüdro-2-hüdroksü-4-metüül-6-okso-3-püridüülaso)-4-sulfonatofenüülsulfamoüül)ftalotsüaniin-*a*,*b*,*d*-trisulfonato(6–))nikelatoII, milles *a* on 1 või 2 või 3 või 4, *b* on 8 või 9 või 10 või 11, *c* on 15 või 16 või 17 või 18, *d* on 22 või 23 või 24 või 25 ning milles *e* ja *f* kokku on vastavalt 2 ja 4 või 4 ja 2	410-160-7	148732-74-5	Eye Irrit. 2 Skin Sens. 1 Aquatic Chronic 3	H319 H317 H412	GHS07 Wng	H319 H317 H412			
607-289-00-8	3-(3-(4-(2,4-bis(1,1-dimetüülpropüül)fenoksü)butüülaminokarbonüül-4-hüdroksü-1-naftalenüül)-tio)propaanhape	410-370-9	105488-33-3	Aquatic Chronic 4	H413	—	H413			

▼M16

Indeksinr	►M18 Keemiline nimetus ◄	EÜ nr	CASi nr	Klassifikatsioon		Märgistus			►M18 Konkreetsed sisalduse piirnormid, korrutustegurid ja ATEd (*) ◄	Märkused
				Ohuklasside ja -kategooriate koodid	Ohulausete koodid	Piktogrammide ja tunnussõnade koodid	Ohulausete koodid	Täiendavate ohulausete koodid		
607-290-00-3	reaktsioonimass (vahekord ei ole teada): ammoonium-1-$C_{14–18}$-alküüloksükarbonüül-2-(3-allüüloksü-2-hüdroksüpropoksükarbonüül)etaan-1-sulfonaat; ammoonium-2-$C_{14–18}$-alküüloksükarbonüül-1-(3-allüüloksü-2-hüdroksüpropoksükarbonüül)etaan-1-sulfonaat	410-540-2	—	Skin Irrit. 2 Skin Sens. 1 Aquatic Acute 1 Aquatic Chronic 1	H315 H317 H400 H410	GHS07 GHS09 Wng	H315 H317 H410			
607-291-00-9	dodetsüül-ω-(C_5/C_6-tsükloalküül)alküülkarboksülaat	410-630-1	104051-92-5	Aquatic Chronic 4	H413	—	H413			
607-292-00-4	reaktsioonimass: [1-(metoksümetüül)-2-(C_{12}-alkoksü)etoksü]äädikhape; [1-(metoksümetüül)-2-(C_{14}-alkoksü)etoksü]äädikhape	410-640-6	—	Skin Irrit. 2 Eye Dam. 1 Aquatic Acute 1 Aquatic Chronic 1	H315 H318 H400 H410	GHS05 GHS09 Dgr	H315 H318 H410			
607-293-00-X	reaktsioonimass: *N*-aminoetüülpiperasooniummono-2,4,6-trimetüülnonüüldifenüüleeterdisulfonaat; *N*-aminoetüülpiperasooniumdi-2,4,6-trimetüülnonüüldifenüüleeterdisulfonaat	410-650-0	—	Eye Dam. 1 Skin Sens. 1 Aquatic Chronic 2	H318 H317 H411	GHS05 GHS07 GHS09 Dgr	H318 H317 H411			
607-294-00-5	naatrium-2-bensoüüloksü-1-hüdroksüetaansulfonaat	410-680-4	—	Skin Sens. 1	H317	GHS07 Wng	H317			
607-295-00-0	reaktsioonimass: tetranaatriumfosfonoetaan-1,2-dikarboksülaat; heksanaatriumfosfonobutaan-1,2,3,4-tetrakarboksülaat	410-800-5	—	Skin Sens. 1 Aquatic Chronic 2	H317 H411	GHS07 GHS09 Wng	H317 H411			

▼M16

Indeksinr	►M18 Keemiline nimetus ◄	EÜ nr	CASi nr	Klassifikatsioon		Märgistus			►M18 Konkreetsed sisalduse piirnormid, korrutustegurid ja ATEd (*) ◄	Märkused
				Ohuklasside ja -kategooriate koodid	Ohulausete koodid	Piktogrammide ja tunnussõnade koodid	Ohulausete koodid	Täiendavate ohulausete koodid		
607-296-00-6	reaktsioonimass: pentaerütriooli tetraestrid heptaanhappega ja 2-etüülheksaanhappega	410-830-9	—	Aquatic Chronic 4	H413	—	H413			
607-297-00-1	(*E*-*E*)-3,3'-(1,4-fenüleendimetülideen)bis(2-oksobornaan-10-sulfoonhape)	410-960-6	92761-26-7	Eye Dam. 1	H318	GHS05 Dgr	H318			
607-298-00-7	2-(trimetüülammoonium)etoksükarboksübenseen-4-sulfonaat	411-010-3	—	Skin Sens. 1	H317	GHS07 Wng	H317			
607-299-00-2	metüül-3-(atsetüültio)-2-metüülpropanaat	411-040-7	97101-46-7	Acute Tox. 4 * Skin Sens. 1 Aquatic Acute 1 Aquatic Chronic 1	H302 H317 H400 H410	GHS07 GHS09 Wng	H302 H317 H410			
607-300-00-6	trinaatrium-[2-(5-kloro-2,6-difluoropürimidiin-4-üülamino)-5-(*b*-sulfamoüül-*c*,*d*-sulfonatoftalotsüaniin-*a*-üül-*K*4,*N*29,*N*30,*N*31,*N*32-sulfonüülamino)bensoato(5–)]kupraat(II), milles *a* = 1, 2, 3, 4; *b* = 8, 9, 10, 11; *c* = 15, 16, 17, 18; *d* = 22, 23, 24, 25	411-430-7	—	Eye Dam. 1 Skin Sens. 1	H318 H317	GHS05 GHS07 Dgr	H318 H317			
607-301-00-1	reaktsioonimass: dodekaanhape; dodekaanhappe polü(1–7)laktaatestrid	411-860-5	—	Skin Sens. 1 Aquatic Chronic 2	H317 H411	GHS07 GHS09 Wng	H317 H411			
607-302-00-7	reaktsioonimass: tetradekaanhape; tetradekaanhappe polü(1–7)laktaatestrid	411-910-6	—	Skin Irrit. 2 Eye Dam. 1 Skin Sens. 1 Aquatic Chronic 2	H315 H318 H317 H411	GHS05 GHS07 GHS09 Dgr	H315 H318 H317 H411			

▼M16

Indeksinr	►M18 Keemiline nimetus ◄	EÜ nr	CASi nr	Klassifikatsioon		Märgistus			►M18 Konkreetsed sisalduse piirnormid, korrutustegurid ja ATEd (*) ◄	Märkused
				Ohuklasside ja -kategooriate koodid	Ohulausete koodid	Piktogrammide ja tunnussõnade koodid	Ohulausete koodid	Täiendavate ohulausete koodid		
607-303-00-2	1-tsüklopropüül-6,7-difluoro-1,4-dihüdro-4-oksokinoliin-3-karboksüülhape	413-760-7	93107-30-3	Repr. 2 Aquatic Chronic 3	H361f *** H412	GHS08 Wng	H361f *** H412			
607-304-00-8	fluasifop-butüül (ISO); butüül (*RS*)-2-[4-(5-trifluorometüül-2-püridüüloksü)fenoksü]propionaat	274-125-6	69806-50-4	Repr. 1B Aquatic Acute 1 Aquatic Chronic 1	H360D *** H400 H410	GHS08 GHS09 Dgr	H360D *** H410			
607-305-00-3	fluasifop-P-butüül (ISO); butüül-(*R*)-2-[4-(5-trifluorometüül-2-püridüüloksü)fenoksü]propionaat	—	79241-46-6	Repr. 2 Aquatic Acute 1 Aquatic Chronic 1	H361d *** H400 H410	GHS08 GHS09 Wng	H361d *** H410			
607-306-00-9	klosolinaat (ISO); etüül-(*RS*)-3-(3,5-diklorofenüül)-5-metüül-2,4-dioksooksasolidiin-5-karboksülaat	282-714-4	84332-86-5	Carc. 2 Aquatic Chronic 2	H351 H411	GHS08 GHS09 Wng	H351 H411			
607-307-00-4	vinklosoliin (ISO); *N*-3,5-diklorofenüül-5-metüül-5-vinüül-1,3-oksasolidiin-2,4-dioon	256-599-6	50471-44-8	Carc. 2 Repr. 1B Skin Sens. 1 Aquatic Chronic 2	H351 H360FD H317 H411	GHS08 GHS07 GHS09 Dgr	H351 H360FD H317 H411			
607-308-00-X	2,4-D estrid	—	—	Acute Tox. 4 * Skin Sens. 1 Aquatic Acute 1 Aquatic Chronic 1	H302 H317 H400 H410	GHS07 GHS09 Wng	H302 H317 H410			A
607-309-00-5	karfentrasoon-etüül (ISO); etüül-(*RS*)-2-kloro-3-[2-kloro-4-fluoro-5-[4-difluorometüül-4,5-dihüdro-3-metüül-5-okso-1*H*-1,2,4-triasool-1-üül]fenüül]propionaat	—	128639-02-1	Aquatic Acute 1 Aquatic Chronic 1	H400 H410	GHS09 Wng	H410			

▼M16

Indeksinr	►M18 Keemiline nimetus ◄	EÜ nr	CASi nr	Klassifikatsioon		Märgistus			►M18 Konkreetsed sisalduse piirnormid, korrutustegurid ja ATEd (*) ◄	Märkused
				Ohuklasside ja -kategooriate koodid	Ohulausete koodid	Piktogrammide ja tunnussõnade koodid	Ohulausete koodid	Täiendavate ohulausete koodid		
607-310-00-0	kresoksiim-metüül (ISO); metüül-(*E*)-2-metoksüimino-[2-(*o*-tolüüloksümetüül)fenüül]atsetaat	—	143390-89-0	Carc. 2 Aquatic Acute 1 Aquatic Chronic 1	H351 H400 H410	GHS08 GHS09 Wng	H351 H410			
607-311-00-6	benasoliin-etüül; etüül-4-kloro-2-okso-2*H*-bensotiasool-3-atsetaat	246-591-0	25059-80-7	Aquatic Chronic 2	H411	GHS09	H411			
607-312-00-1	metoksüäädikhape	210-894-6	625-45-6	Repr. 1B Acute Tox. 4 * Skin Corr. 1B	H360FD H302 H314	GHS08 GHS05 GHS07 Dgr	H360FD H302 H314		STOT SE 3; H335: C ≥ 5 %	
607-313-00-7	neodekanoüülkloriid	254-875-0	40292-82-8	Acute Tox. 2 * Acute Tox. 4 * Skin Corr. 1B	H330 H302 H314	GHS06 GHS06 Dgr	H330 H302 H314		STOT SE 3; H335: C ≥ 5 %	
607-314-00-2	etofumesaat (ISO); (±)-2-etoksü-2,3-dihüdro-3,3-dimetüülbensofuraan-5-üülmetaansulfonaat	247-525-3	26225-79-6	Aquatic Chronic 2	H411	GHS09	H411			
607-315-00-8	glüfosaat (ISO); *N*-(fosfonometüül)glütsiin	213-997-4	1071-83-6	Eye Dam. 1 Aquatic Chronic 2	H318 H411	GHS05 GHS09 Dgr	H318 H411			
607-316-00-3	glüfosaat-trimeesium; glüfosaat-trimetüülsulfoonium	—	81591-81-3	Acute Tox. 4 * Aquatic Chronic 2	H302 H411	GHS07 GHS09 Wng	H302 H411			
607-317-00-9	bis(2-etüülheksüül)ftalaat; di(2-etüülheksüül)ftalaat; DEHP	204-211-0	117-81-7	Repr. 1B	H360FD	GHS08 Dgr	H360FD			
607-318-00-4	dibutüülftalaat; DBP	201-557-4	84-74-2	Repr. 1B Aquatic Acute 1	H360Df H400	GHS08 GHS09 Dgr	H360Df H400			

▼**M16**

Indeksinr	►**M18** Keemiline nimetus ◄	EÜ nr	CASi nr	Klassifikatsioon		Märgistus			►**M18** Konkreetsed sisalduse piirnormid, korrutustegurid ja ATEd (*) ◄	Märkused
				Ohuklasside ja -kategooriate koodid	Ohulausete koodid	Piktogrammide ja tunnussõnade koodid	Ohulausete koodid	Täiendavate ohulausete koodid		
607-319-00-X	deltametriin (ISO); (*S*)-α-tsüano-3-fenoksübensüül(1*R*,3*R*)-3-(2,2-dibromovinüül)-2,2-dimetüültsüklopropaankarboksülaat	258-256-6	52918-63-5	Acute Tox. 3 * Acute Tox. 3 * Aquatic Acute 1 Aquatic Chronic 1	H331 H301 H400 H410	GHS06 GHS09 Dgr	H331 H301 H410		M=1000000	
607-320-00-5	bis[4-(etenüüloksü)butüül]-1,3-benseendikarboksülaat	413-930-0	130066-57-8	Skin Sens. 1 Aquatic Acute 1 Aquatic Chronic 1	H317 H400 H410	GHS07 GHS09 Wng	H317 H410			
607-321-00-0	(*S*)-metüül-2-kloropropionaat	412-470-8	73246-45-4	Flam. Liq. 3 STOT RE 2 * Eye Irrit. 2	H226 H373 ** H319	GHS02 GHS08 Wng	H226 H373 ** H319			
607-322-00-6	4-(4,4-dimetüül-3-oksopürasolidiin-1-üül)bensoehape	413-120-7	107144-30-9	Acute Tox. 4 * Aquatic Chronic 2	H302 H411	GHS07 GHS09 Wng	H302 H411			
607-323-00-1	2-(1-(2-hüdroksü-3,5-di-*tert*-pentüülfenüül)etüül)-4,6-di-*tert*-pentüülfenüülakrülaat	413-850-6	123968-25-2	Aquatic Chronic 4	H413	—	H413			
607-324-00-7	reaktsioonimass: *N*,*N*-di(hüdrogeenitud alküül-$C_{14–18}$)ftalaamhape; dihüdrogeenitud alküül-($C_{14–18}$)-amiin	413-800-3	—	Aquatic Chronic 4	H413	—	H413			
607-325-00-2	(*S*)-2-kloropropioonhape	411-150-5	29617-66-1	Acute Tox. 4 * Acute Tox. 4 * Skin Corr. 1A	H312 H302 H314	GHS05 GHS07 Dgr	H312 H302 H314			
607-326-00-8	reaktsioonimass: isobutüülvesinik-2-(α-2,4,6-trimetüülnon-2-enüül)suktsinaat; isobutüülvesinik-2-(β-2,4,6-trimetüülnon-2-enüül)suktsinaat	410-720-0	141847-13-4	Eye Dam. 1 Aquatic Chronic 2	H318 H411	GHS05 GHS09 Dgr	H318 H411			

▼**M16**

Indeksinr	►**M18** Keemiline nimetus ◄	EÜ nr	CASi nr	Klassifikatsioon		Märgistus			►**M18** Konkreetsed sisalduse piirnormid, korrutustegurid ja ATEd (*) ◄	Märkused
				Ohuklasside ja -kategooriate koodid	Ohulausete koodid	Piktogrammide ja tunnussõnade koodid	Ohulausete koodid	Täiendavate ohulausete koodid		
607-327-00-3	2-(2-jodoetüül)-1,3-propaandiool-diatsetaat	411-780-0	127047-77-2	Acute Tox. 4 * Aquatic Chronic 2	H302 H411	GHS07 GHS09 Wng	H302 H411			
607-328-00-9	metüül-4-bromometüül-3-metoksübensoaat	410-310-1	70264-94-7	Skin Irrit. 2 Eye Dam. 1 Skin Sens. 1 Aquatic Acute 1 Aquatic Chronic 1	H315 H318 H317 H400 H410	GHS05 GHS07 GHS09 Dgr	H315 H318 H317 H410			
607-329-00-4	reaktsioonimass: naatrium-2-($C_{12–18}$-*n*-alküül)amino-1,4-butaandihape; naatrium-2-oktadetsenüülamino-1,4-butaandihape	411-250-9	—	Skin Sens. 1	H317	GHS07 Wng	H317			
607-330-00-X	(*S*)-2,3-dihüdro-1*H*-indool-2-karboksüülhape	410-860-2	79815-20-6	Repr. 2 STOT RE 2 * Skin Sens. 1	H361f *** H373 ** H317	GHS08 GHS07 Wng	H361f *** H373 ** H317			
607-331-00-5	reaktsioonimass: bis(2,2,6,6-tetrametüül-1-oktüüloksüpiperidiin-4-üül)-1,10-dekaandihape; 1,8-bis[(2,2,6,6-tetrametüül-4-((2,2,6,6-tetrametüül-1-oktüüloksüpiperidiin-4-üül)dekaan-1,10-dioüül)piperidiin-1-üül)oksü]oktaan	406-750-9	—	Aquatic Chronic 4	H413	—	H413			
607-332-00-0	tsüklopentüülkloroformiaat	411-460-0	50715-28-1	Flam. Liq. 3 Acute Tox. 3 * Acute Tox. 4 * STOT RE 2 * Eye Dam. 1 Skin Sens. 1	H226 H331 H302 H373 ** H318 H317	GHS02 GHS06 GHS08 GHS05 Dgr	H226 H331 H302 H373 ** H318 H317			

▼**M16**

Indeksinr	►**M18** Keemiline nimetus ◄	EÜ nr	CASi nr	Klassifikatsioon		Märgistus			►**M18** Konkreetsed sisalduse piirnormid, korrutustegurid ja ATEd (*) ◄	Märkused
				Ohuklasside ja -kategooriate koodid	Ohulausete koodid	Piktogrammide ja tunnussõnade koodid	Ohulausete koodid	Täiendavate ohulausete koodid		
607-333-00-6	reaktsioonimass: dodetsüül-*N*-(2,2,6,6-tetrametüülpiperidiin-4-üül)-β-alaninaat; tetradetsüül-*N*-(2,2,6,6-tetrametüülpiperidiin-4-üül)-β-alaninaat	405-670-1	—	Acute Tox. 4 * STOT RE 2 * Skin Corr. 1B Aquatic Acute 1 Aquatic Chronic 1	H302 H373 ** H314 H400 H410	GHS08 GHS05 GHS07 GHS09 Dgr	H302 H373 ** H314 H410			
607-334-00-1	etüül-1-etüül-6,7,8-trifluoro-1,4-dihüdro-4-oksokinoliin-3-karboksülaat	405-880-3	100501-62-0	Skin Sens. 1 Aquatic Chronic 3	H317 H412	GHS07 Wng	H317 H412			
607-335-00-7	metüül-(*R*)-2-(4-(3-kloro-5-trifluorometüül-2-püridüüloksü)fenoksü)propionaat	406-250-0	72619-32-0	Acute Tox. 4 * Aquatic Acute 1 Aquatic Chronic 1	H302 H400 H410	GHS07 GHS09 Wng	H302 H410			
607-336-00-2	4-metüül-8-metüleentritsüklo[3.3.1.1^{3,7}]dets-2-üülatsetaat	406-560-6	122760-85-4	Skin Irrit. 2 Skin Sens. 1 Aquatic Chronic 2	H315 H317 H411	GHS07 GHS09 Wng	H315 H317 H411			
607-337-00-8	di-*tert*-($C_{12–14}$)-alküülammoonium-2-bensotiasolüültiosuktsinaat	406-052-4	125078-60-6	Flam. Liq. 3 Acute Tox. 4 * Skin Irrit. 2 Eye Dam. 1 Aquatic Chronic 2	H226 H302 H315 H318 H411	GHS02 GHS05 GHS07 GHS09 Dgr	H226 H302 H315 H318 H411			
607-338-00-3	2-metüülpropüül-2-hüdroksü-2-metüülbut-3-enaat	406-235-9	72531-53-4	Eye Irrit. 2 Skin Irrit. 2	H319 H315	GHS07 Wng	H319 H315			
607-339-00-9	2,3,4,5-tetraklorobensoüülkloriid	406-760-3	42221-52-3	Acute Tox. 4 * Skin Corr. 1B Skin Sens. 1	H302 H314 H317	GHS05 GHS07 Dgr	H302 H314 H317			
607-340-00-4	1,3-bis(4-bensoüül-3-hüdroksüfenoksü)prop-2-üülatsetaat	406-990-4	—	Aquatic Chronic 2	H411	GHS09	H411			
607-341-00-X	(9*S*)-9-amino-9-desoksüerütromütsiin	406-790-7	26116-56-3	Eye Dam. 1 Aquatic Acute 1 Aquatic Chronic 1	H318 H400 H410	GHS05 GHS09 Dgr	H318 H410			

▼M16

Indeksinr	►M18 Keemiline nimetus ◄	EÜ nr	CASi nr	Klassifikatsioon		Märgistus			►M18 Konkreetsed sisalduse piirnormid, korrutustegurid ja ATEd (*) ◄	Märkused
				Ohuklasside ja -kategooriate koodid	Ohulausete koodid	Piktogrammide ja tunnussõnade koodid	Ohulausete koodid	Täiendavate ohulausete koodid		
607-342-00-5	4-klorobutüülveratraat	410-950-1	69788-75-6	Skin Sens. 1 Aquatic Chronic 2	H317 H411	GHS07 GHS09 Wng	H317 H411			
607-343-00-0	4,7-metanooktahüdro-1*H*-indeendiüüldimetüülbis(2-karboksübensoaat)	407-410-2	—	Aquatic Chronic 4	H413	—	H413			
607-344-00-6	reaktsioonimass: 3-(*N*-(3-dimetüülaminopropüül)-($C_{4–8}$)perfluoroalküülsulfoonamido)propioonhape; *N*-[dimetüül-3-($C_{4–8}$-perfluoroalküülsulfoonamido)propüülammooniumpropionaat; 3-(*N*-(3-dimetüülpropüülammoonium)-($C_{4–8}$)perfluoroalküülsulfoonamido)propioonhape, propionaat	407-810-7	—	STOT RE 2 *	H373 **	GHS08 Wng	H373 **			
607-345-00-1	kaalium-2-(2,4-diklorofenoksü)-(*R*)-propionaat	413-580-9	113963-87-4	Acute Tox. 4 * Skin Irrit. 2 Eye Dam. 1 Skin Sens. 1	H302 H315 H318 H317	GHS05 GHS07 Dgr	H302 H315 H318 H317			
607-346-00-7	3-ikosüül-4-henikosülideen-2-oksetanoon	401-210-9	83708-14-9	Aquatic Chronic 4	H413	—	H413			
607-347-00-2	naatrium-(*R*)-2-(2,4-diklorofenoksü)propionaat	413-340-3	119299-10-4	Acute Tox. 4 * Skin Irrit. 2 Eye Dam. 1 Skin Sens. 1	H302 H315 H318 H317	GHS05 GHS07 Dgr	H302 H315 H318 H317			
607-348-00-8	magneesiumbis((*R*)-2-(2,4-diklorofenoksü)propionaat	413-360-2	—	Acute Tox. 4 * Skin Irrit. 2 Eye Dam. 1 Skin Sens. 1	H302 H315 H318 H317	GHS05 GHS07 Dgr	H302 H315 H318 H317			

▼M16

Indeksinr	►M18 Keemiline nimetus ◄	EÜ nr	CASi nr	Klassifikatsioon		Märgistus			►M18 Konkreetsed sisalduse piirnormid, korrutustegurid ja ATEd (*) ◄	Märkused
				Ohuklasside ja -kategooriate koodid	Ohulausete koodid	Piktogrammide ja tunnussõnade koodid	Ohulausete koodid	Täiendavate ohulausete koodid		
607-349-00-3	mono-(tetrapropüülammoonium)-vesinik-2,2'-ditiobisbensoaat	411-270-8	—	Aquatic Chronic 3	H412		H412			
607-350-00-9	bis(4-(1,2-bis(etoksükarbonüül)etüülamino)-3-metüültsüklohek-süül)metaan	412-060-9	136210-32-7	Skin Sens. 1 Aquatic Chronic 3	H317 H412	GHS07 Wng	H317 H412			
607-351-00-4	metüül-*O*-(4-amino-3,5-dikloro-6-fluoropüridiin-2-üüloksü)atsetaat	407-550-4	69184-17-4	Aquatic Chronic 2	H411	GHS09	H411			
607-352-00-X	4,4'-oksüdiftaalanhüdriid	412-830-4	1823-59-2	Aquatic Chronic 3	H412	—	H412			
607-353-00-5	reaktsioonimass: etüül-*exo*-tritsüklo[5.2.1.02,6]dekaan-*endo*-2-karboksülaat; etüül-*endo*-tritsüklo[5.2.1.$0^{2,6}$]dekaan-*exo*-2-karboksülaat	407-520-0	80657-64-3	Skin Irrit. 2 Aquatic Chronic 2	H315 H411	GHS07 GHS09 Wng	H315 H411			
607-354-00-0	etüül-2-tsükloheksüülpropionaat	412-280-5	2511-00-4	Aquatic Chronic 2	H411	GHS09	H411			
607-355-00-6	*p*-tolüül-4-klorobensoaat	411-530-0	15024-10-9	Skin Sens. 1 Aquatic Acute 1 Aquatic Chronic 1	H317 H400 H410	GHS07 GHS09 Wng	H317 H410			
607-356-00-1	etüül-*trans*-2,2,6-trimetüültsüklo-heksaankarboksülaat	412-540-8	—	Skin Irrit. 2 Aquatic Chronic 2	H315 H411	GHS07 GHS09 Wng	H315 H411			
607-357-00-7	reaktsioonimass: *trans*-4-atsetoksü-4-metüül-2-propüültetrahüdro-2*H*-püraan; *cis*-4-atsetoksü-4-metüül-2-propüültetrahüdro-2*H*-püraan	412-450-9	131766-73-9	Skin Sens. 1	H317	GHS07 Wng	H317			

▼**M16**

Indeksinr	►**M18** Keemiline nimetus ◄	EÜ nr	CASi nr	Klassifikatsioon		Märgistus			►**M18** Konkreetsed sisalduse piirnormid, korrutustegurid ja ATEd (*) ◄	Märkused
				Ohuklasside ja -kategooriate koodid	Ohulausete koodid	Piktogrammide ja tunnussõnade koodid	Ohulausete koodid	Täiendavate ohulausete koodid		
607-358-00-2	(1*S*,3*S*,5*R*,6*R*)-(4-nitrofenüülmetüül)-1-diokso-6-fenüülatseetamidopenaam-3-karboksülaat	412-670-5	54275-93-3	Resp. Sens. 1	H334	GHS08 Dgr	H334			
607-359-00-8	(1*S*,4*R*,6*R*,7*R*)-(4-nitrofenüülmetüül)-3-metüleen-1-okso-7-fenüülatseetamidotsefaam-4-karboksülateidopenaam-3-karboksülaat	412-800-0	76109-32-5	Resp. Sens. 1	H334	GHS08 Dgr	H334			
607-360-00-3	naatrium-3-atsetoatsetüülamino-4-metoksütolüül-6-sulfonaat	411-680-7	133167-77-8	Skin Sens. 1	H317	GHS07 Wng	H317			
607-361-00-9	metüül-(*R*)-2-(4-hüdroksüfenoksü)propionaat	411-950-4	96562-58-2	Eye Dam. 1 Aquatic Chronic 3	H318 H412	GHS05 Dgr	H318 H412			
607-362-00-4	reaktsioonimass: (3-metoksü)propüülammoonium/[tris-(2-hüdroksüetüül)]ammoonium-2-(2-(bis(2-hüdroksüetüül)amino)etoksükarbonüülmetüül)heksadets-4-enaat; (3-metoksü)propüülammoonium/[tris-(2-hüdroksüetüül)]ammoonium-2-(2-(bis(2-hüdroksüetüül)amino)etoksükarbonüülmetüül)-tetradets-4-enaat; (3-metoksü)-propüülammoonium/[tris-(2-hüdroksüetüül)]ammoonium-2-(3-metoksüpropüülkarbamoüülmetüül)heksadets-4-enaat; (3-metoksü)propüülammoonium/[tris-(2-hüdroksüetüül)]ammoonium-2-(3-metoksüpropüülkarbamoüülmetüül)tetradets-4-enaat	413-500-2	—	Skin Irrit. 2 Eye Dam. 1 Aquatic Chronic 2	H315 H318 H411	GHS05 GHS09 Dgr	H315 H318 H411			

▼M16

Indeksinr	►M18 Keemiline nimetus ◄	EÜ nr	CASi nr	Klassifikatsioon		Märgistus			►M18 Konkreetsed sisalduse piirnormid, korrutustegurid ja ATEd (*) ◄	Märkused
				Ohuklasside ja -kategooriate koodid	Ohulausete koodid	Piktogrammide ja tunnussõnade koodid	Ohulausete koodid	Täiendavate ohulausete koodid		
607-363-00-X	metüül-3-metoksüakrülaat	412-900-4	5788-17-0	Skin Sens. 1	H317	GHS07 Wng	H317			
607-364-00-5	3-fenüül-7-[4-(tetrahüdrofurfurüüloksü)fenüül]-1,5-dioksa-*s*-indatseen-2,6-dioon	413-330-9	134724-55-3	Aquatic Chronic 4	H413		H413			
607-365-00-0	2-(2-amino-1,3-tiasoo-4-üül)-(*Z*)-2-metoksüiminoatsetüülkloriid-vesinikkloriid	410-620-7	119154-86-8	Acute Tox. 4 * Skin Corr. 1B Skin Sens. 1	H302 H314 H317	GHS05 GHS07 Dgr	H302 H314 H317			
607-366-00-6	3,5-dimetüülbensoüülkloriid	413-010-9	6613-44-1	Skin Corr. 1B Skin Sens. 1	H314 H317	GHS05 GHS07 Dgr	H314 H317			
607-367-00-1	kaaliumbis(*N*-karboksümetüül)-*N*-metüülglütsinato-(2–)*N*,*O*,*O*,*N*)-ferraat-(1–)monohüdraat	411-640-9	153352-59-1	Acute Tox. 4 *	H302	GHS07 Wng	H302			
607-368-00-7	1-(*N*,*N*-dimetüülkarbamoüül)-3-*tert*-butüül-5-karbetoksümetüültio-1*H*-1,2,4-triasool	411-650-3	110895-43-7	Acute Tox. 3 * Acute Tox. 3 * Aquatic Acute 1 Aquatic Chronic 1	H331 H301 H400 H410	GHS06 GHS09 Dgr	H331 H301 H410			
607-369-00-2	reaktsioonimass: *trans*-(2*R*)-5-atsetoksü-1,3-oksatiolaan-2-karboksüülhape; *cis*-(2*R*)-5-atsetoksü-1,3-oksatiolaan-2-karboksüülhape	411-660-8	147027-04-1	Acute Tox. 4 * Skin Irrit. 2 Eye Dam. 1 Skin Sens. 1	H302 H315 H318 H317	GHS05 GHS07 Dgr	H302 H315 H318 H317			
607-370-00-8	2-[[2-(atsetüüloksü)-3-(1,1-dimetüületüül)-5-metüülfenüül]metüül]-6-(1,1-dimetüületüül)-4-metüülfenool	412-210-3	41620-33-1	Aquatic Acute 1 Aquatic Chronic 1	H400 H410	GHS09 Wng	H410			
607-371-00-3	3-etüül-5-metüül-4-(2-klorofenüül)-1,4-dihüdro-2-[2-(1,3-dihüdro-1,3-diokso-2*H*-isoindool-2-üül)etoksümetüül]-6-metüül-3,5-püridiindikarboksülaat	413-410-3	88150-62-3	Aquatic Chronic 4	H413	—	H413			

▼M16

Indeksinr	►M18 Keemiline nimetus ◄	EÜ nr	CASi nr	Klassifikatsioon		Märgistus			►M18 Konkreetsed sisalduse piirnormid, korrutustegurid ja ATEd (*) ◄	Märkused
				Ohuklasside ja -kategooriate koodid	Ohulausete koodid	Piktogrammide ja tunnussõnade koodid	Ohulausete koodid	Täiendavate ohulausete koodid		
607-372-00-9	etoksüülitud bisfenool-A-di(norborneenkarboksülaat)	412-410-0	—	Aquatic Chronic 3	H412	—	H412			
▼M18										
607-373-00-4	kvisalofop-P-tefurüül (ISO); (±)-tetrahüdrofurfurüül-(R)-2-[4-(6-klorokinoksaliin-2-üüloksü)fenüüloksü]propionaat	414–200-4	200509–41–7	Carc. 2 Repr. 2 Acute Tox. 4 STOT RE 2 Aquatic Acute 1 Aquatic Chronic 1	H351 H361fd H302 H373 H400 H410	GHS08 GHS07 GHS09 Wng	H351 H361fd H302 H373 H410		M = 1 M = 1	
▼M16										
607-374-00-X	5-amino-2,4,6-trijodo-1,3-benseendikarbonüüldikloriid	417-220-1	37441-29-5	Skin Sens. 1 Aquatic Chronic 2	H317 H411	GHS07 GHS09 Wng	H317 H411			
▼M13										
607-375-00-5	flokumafeen (ISO); reaktsioonimass: *cis*-4-hüdroksü-3-(1,2,3,4-tetrahüdro-3-(4-(4-trifluorometüülbensüüloksü)fenüül)-1-naftüül)kumariin ja *trans*-4-hüdroksü-3-(1,2,3,4-tetrahüdro-3-(4-(4-trifluorometüülbensüüloksü)fenüül)-1-naftüül)kumariin	421-960-0	90035-08-8	Repr. 1B Acute Tox. 1 Acute Tox. 1 Acute Tox. 1 STOT RE 1 Aquatic Acute 1 Aquatic Chronic 1	H360D H330 H310 H300 H372 (veri) H400 H410	GHS08 GHS06 GHS09 Dgr	H360D H330 H310 H300 H372 (veri) H410		Repr. 1B; H360D: C ≥ 0,003 % STOT RE 1; H372 (veri) C ≥ 0,05 % STOT RE 2; H373 (veri) 0,005 % ≤ C < 0,05 % M = 10 M = 10	
▼M16										
607-376-00-0	bensüül-2,4-dibromobutanaat	420-710-8	23085-60-1	Repr. 2 Skin Irrit. 2 Skin Sens. 1 Aquatic Acute 1 Aquatic Chronic 1	H361f *** H315 H317 H400 H410	GHS08 GHS07 GHS09 Wng	H361f *** H315 H317 H410			

▼**M16**

Indeksinr	►**M18** Keemiline nimetus ◄	EÜ nr	CASi nr	Klassifikatsioon		Märgistus			►**M18** Konkreetsed sisalduse piirnormid, korrutustegurid ja ATEd (*) ◄	Märkused
				Ohuklasside ja -kategooriate koodid	Ohulausete koodid	Piktogrammide ja tunnussõnade koodid	Ohulausete koodid	Täiendavate ohulausete koodid		
607-377-00-6	*trans*-4-tsükloheksüül-L-proliin-monovesinikkloriid	419-160-1	90657-55-9	Repr. 2 Acute Tox. 4 * Skin Irrit. 2 Eye Dam. 1 Skin Sens. 1	H361f *** H302 H315 H318 H317	GHS08 GHS05 GHS07 Dgr	H361f *** H302 H315 H318 H317			
607-378-00-1	ammoonium-(*Z*)-α-metoksüimino-2-furüülatsetaat	405-990-1	97148-39-5	Flam. Sol. 2	H228	GHS02 Dgr	H228			T
607-379-00-7	reaktsioonimass: 2-[*N*-(2-hüdroksüetüül)stearamido]etüülstearaat; naatrium[bis[2-(stearoüüloksü)etüül]amino]metüülsulfonaat; naatrium[bis(2-hüdroksüetüül)amino]metüülsulfonaat; *N*,*N*-bis(2-hüdroksüetüül)stearamiid	401-230-8		Aquatic Chronic 3	H412	—	H412			
607-380-00-2	reaktsioonimass: ammoonium-1,2-bis(heksüüloksükarbonüül)etaansulfonaat; ammoonium-1-heksüüloksükarbonüül-2-oktüüloksükarbonüületaansulfonaat; ammoonium-2-heksüüloksükarbonüül-1-oktüüloksükarbonüületaansulfonaat	407-320-3	—	Skin Irrit. 2 Eye Dam. 1 Aquatic Chronic 3	H315 H318 H412	GHS05 Dgr	H315 H318 H412			
607-381-00-8	reaktsioonimass: 2,2-bis(hüdroksümetüül)butanooli triestrid C_7-alkaanhapete ja 2-etüülheksaanhappega	413-710-4	—	Aquatic Chronic 4	H413	—	H413			
607-382-00-3	2-((4-amino-2-nitrofenüül)amino)bensoehape	411-260-3	117907-43-4	Eye Dam. 1 Skin Sens. 1 Aquatic Chronic 3	H318 H317 H412	GHS05 GHS07 Dgr	H318 H317 H412			

▼M16

Indeksinr	►M18 Keemiline nimetus ◄	EÜ nr	CASi nr	Klassifikatsioon		Märgistus			►M18 Konkreetsed sisalduse piirnormid, korrutustegurid ja ATEd (*) ◄	Märkused
				Ohuklasside ja -kategooriate koodid	Ohulausete koodid	Piktogrammide ja tunnussõnade koodid	Ohulausete koodid	Täiendavate ohulausete koodid		
607-383-00-9	reaktsioonimass: 2,2,6,6-tetrametüülpiperidiin-4-üülheksadekanaat; 2,2,6,6-tetrametüülpiperidiin-4-üüloktadekanaat	415-430-8	86403-32-9	Eye Dam. 1 Skin Sens. 1 Aquatic Acute 1 Aquatic Chronic 1	H318 H317 H400 H410	GHS05 GHS07 GHS09 Dgr	H318 H317 H410			
607-384-00-4	reaktsioonimass: hargahelaga $C_{14–15}$-alkoholide estrid 3,5-di-*t*-butüül-4-hüdroksüfenüülpropioonhappega; lineaarse ja hargahelaga C_{15}-alküül-3,5-bis(1,1-dimetüületüül)-4-hüdroksübenseenpropanaat; lineaarse ja hargahelaga C_{13}-alküül-3,5-bis(1,1-dimetüületüül)-4-hüdroksübenseenpropanaat	413-750-2	171090-93-0	Aquatic Chronic 4	H413	—	H413			
607-385-00-X	vinüülalkoholi ja vinüülatsetaadi kopolümeer, mis on osaliselt atsetüülitud 4-(2-(4-formüülfenüül)etenüül)-1-metüülpüridiiniummetüülsulfaat	414-590-6	125229-74-5	Aquatic Chronic 2	H411	GHS09	H411			
607-386-00-5	reaktsioonimass: tetradekaanhape (42,5–47,5 %); tetradekaanhappe polü(1–7)laktaatestrid (52,5–57,5 %)	412-580-6	174591-51-6	Skin Irrit. 2 Eye Dam. 1 Skin Sens. 1 Aquatic Acute 1 Aquatic Chronic 1	H315 H318 H317 H400 H410	GHS05 GHS07 GHS09 Dgr	H315 H318 H317 H410			
607-387-00-0	reaktsioonimass: dodekaanhape (35–40 %); dodekaanhappe polü(1–7)laktaatestrid (60–65 %)	412-590-0	58856-63-6	Skin Irrit. 2 Eye Dam. 1 Skin Sens. 1 Aquatic Acute 1 Aquatic Chronic 1	H315 H318 H317 H400 H410	GHS05 GHS07 GHS09 Dgr	H315 H318 H317 H410			

▼**M16**

Indeksinr	►**M18** Keemiline nimetus ◄	EÜ nr	CASi nr	Klassifikatsioon		Märgistus			►**M18** Konkreetsed sisalduse piirnormid, korrutustegurid ja ATEd (*) ◄	Märkused
				Ohuklasside ja -kategooriate koodid	Ohulausete koodid	Piktogrammide ja tunnussõnade koodid	Ohulausete koodid	Täiendavate ohulausete koodid		
607-388-00-6	4-etüülamino-3-nitrobensoehape	412-090-2	2788-74-1	Acute Tox. 4 * Skin Sens. 1 Aquatic Chronic 3	H302 H317 H412	GHS07 Wng	H302 H317 H412			
607-389-00-1	trinaatrium-*N*,*N*-bis(karboksümetüül)-3-amino-2-hüdroksüpropionaat	414-130-4	119710-96-2	Acute Tox. 4 *	H302	GHS07 Wng	H302			
607-390-00-7	1,2,3,4-tetrahüdro-6-nitrokinoksaliin	414-270-6	41959-35-7	Acute Tox. 4 * Aquatic Chronic 2	H302 H411	GHS07 GHS09 Wng	H302 H411			
607-391-00-2	dimetüültsüklopropaan-1,1-dikarboksülaat	414-240-2	6914-71-2	Aquatic Chronic 3	H412	—	H412			
607-392-00-8	2-fenoksüetüül-4-((5-tsüano-1,6-dihüdro-2-hüdroksü-1,4-dimetüül-6-okso-3-püridinüül)aso)bensoaat	414-260-1	88938-37-8	Aquatic Chronic 4	H413	—	H413			
607-393-00-3	3-(*cis*-1-propenüül)-7-amino-8-okso-5-tia-1-asabitsüklo[4.2.0]okt-2-een-2-karboksüülhape	415-750-8	106447-44-3	Skin Sens. 1	H317	GHS07 Wng	H317			
607-394-00-9	5-metüülpürasiin-2-karboksüülhape	413-260-9	5521-55-1	Eye Dam. 1	H318	GHS05 Dgr	H318			
607-395-00-4	reaktsioonimass: naatrium-1-tridetsüül-4-allüül-(2 või 3)-sulfobutaandihape; naatrium-1-dodetsüül-4-allüül-(2 või 3)-sulfobutaandihape	410-230-7	—	Skin Corr. 1B Skin Sens. 1 Aquatic Chronic 2	H314 H317 H411	GHS05 GHS07 GHS09 Dgr	H314 H317 H411			
607-396-00-X	bis(1,2,2,6,6-pentametüül-4-piperidinüül)-2-(4-metoksübensülideen)malonaat	414-840-4	147783-69-5	Aquatic Acute 1 Aquatic Chronic 1	H400 H410	GHS09 Wng	H410			

▼**M16**

Indeksinr	►**M18** Keemiline nimetus ◄	EÜ nr	CASi nr	Klassifikatsioon		Märgistus			►**M18** Konkreetsed sisalduse piirnormid, korrutustegurid ja ATEd (*) ◄	Märkused
				Ohuklasside ja -kategooriate koodid	Ohulausete koodid	Piktogrammide ja tunnussõnade koodid	Ohulausete koodid	Täiendavate ohulausete koodid		
607-397-00-5	reaktsioonimass: Ca-salitsülaadid (hargahelaga $C_{10–14}$- ja $C_{18–30}$-alküülrühmadega); Ca-fenaadid (hargahelaga $C_{10–14}$- ja $C_{18–30}$-alküülrühmadega); sulfuriseeritud Ca-fenaadid (hargahelaga $C_{10–14}$- ja $C_{18–30}$-alküülrühmadega)	415-930-6	—	Repr. 2 Skin Sens. 1	H361f*** H317	GHS08 GHS07 Wng	H361f*** H317			
607-398-00-0	etüül-*N*-(5-kloro-3-(4-(dietüülamino)-2-metüülfenüülimino)-4-metüül-6-okso-1,4-tsükloheksadienüül)karbamaat	414-820-5	125630-94-6	Aquatic Acute 1 Aquatic Chronic 1	H400 H410	GHS09 Wng	H410			
607-399-00-6	2,2-dimetüül-3-metüül-3-butenüülpropanaat	415-610-6	104468-21-5	Skin Irrit. 2 Aquatic Chronic 3	H315 H412	GHS07 Wng	H315 H412			
607-400-00-X	metüül-3-[[(dibutüülamino)tioksometüül]tio]propanaat	414-400-1	32750-89-3	Aquatic Acute 1 Aquatic Chronic 1	H400 H410	GHS09 Wng	H410			
607-401-00-5	etüül-3-hüdroksü-5-okso-3-tsüklohekseen-1-karboksülaat	414-450-4	88805-65-6	Skin Irrit. 2 Eye Dam. 1 Skin Sens. 1	H315 H318 H317	GHS05 GHS07 Dgr	H315 H318 H317			
607-402-00-0	metüül-*N*-(fenoksükarbonüül)-L-valinaat	414-500-5	153441-77-1	Aquatic Chronic 3	H412	—	H412			
607-403-00-6	reaktsioonimass: bis(1*S*,2*S*,4*S*)-(1-bensüül-4-*tert*-butoksükarboksamido-2-hüdroksü-5-fenüül)pentüülammooniumsuktsinaat; isopropüülalkohol	414-810-0	—	STOT RE 2 * Eye Dam. 1 Aquatic Acute 1 Aquatic Chronic 1	H373 ** H318 H400 H410	GHS08 GHS05 GHS09 Dgr	H373 ** H318 H410			

▼M16

Indeksinr	►M18 Keemiline nimetus ◄	EÜ nr	CASi nr	Klassifikatsioon		Märgistus			►M18 Konkreetsed sisalduse piirnormid, korrutustegurid ja ATEd (*) ◄	Märkused
				Ohuklasside ja -kategooriate koodid	Ohulausete koodid	Piktogrammide ja tunnussõnade koodid	Ohulausete koodid	Täiendavate ohulausete koodid		
607-404-00-1	reaktsioonimass: ((*Z*)-3,7-dimetüül-2,6-oktadienüül)oksükarbonüülpropaanhape; di-((*E*)-3,7-dimetüül-2,6-oktadienüül)butaandihape; di-((*Z*)-3,7-dimetüül-2,6-oktadienüül)butaandihape; (*Z*)-3,7-dimetüül-2,6-oktadienüülbutaandihape; ((*E*)-3,7-dimetüül-2,6-oktadienüül)oksükarbonüülpropaanhape	415-190-4	—	Skin Sens. 1	H317	GHS07 Wng	H317			
607-405-00-7	2-heksüüldetsüül-*p*-hüdroksübensoaat	415-380-7	148348-12-3	Aquatic Chronic 2	H411	GHS09	H411			
607-406-00-2	kaalium-2,5-diklorobensoaat	415-700-5	184637-62-5	Acute Tox. 4 * Eye Dam. 1	H302 H318	GHS05 GHS07 Dgr	H302 H318			
607-407-00-8	etüül-2-karboksü-3-(2-tienüül)-propionaat	415-680-8	143468-96-6	Skin Irrit. 2 Eye Dam. 1 Skin Sens. 1	H315 H318 H317	GHS05 GHS07 Dgr	H315 H318 H317			
607-408-00-3	kaalium-*N*-(4-fluorofenüül)glütsinaat	415-710-1	184637-63-6	STOT RE 2 * Eye Dam. 1 Skin Sens. 1 Aquatic Chronic 3	H373 ** H318 H317 H412	GHS08 GHS05 GHS07 Dgr	H373 ** H318 H317 H412			

▼M16

Indeksinr	►M18 Keemiline nimetus ◄	EÜ nr	CASi nr	Klassifikatsioon		Märgistus			►M18 Konkreetsed sisalduse piirnormid, korrutustegurid ja ATEd (*) ◄	Märkused
				Ohuklasside ja -kategooriate koodid	Ohulausete koodid	Piktogrammide ja tunnussõnade koodid	Ohulausete koodid	Täiendavate ohulausete koodid		
607-409-00-9	reaktsioonimass: (3*R*)-[1*S*-(1α,2α,6β-((2*S*)-2-metüül-1-oksobutoksü)-8aγ)heksahüdro-2,6-dimetüül-1-naftaleen]-3,5-dihüdroksüheptaanhape; *Aspergillus terreus*'e inertne biomass	415-840-7	—	Skin Sens. 1 Aquatic Chronic 3	H317 H412	GHS07 Wng	H317 H412			
607-410-00-4	mono[2-(dimetüülamino)etüül]-monovesinik-2-(heksadets-2-enüül)butaandihape ja/või mono[2-(dimetüülamino)etüül]-monovesinik-3-(heksadets-2-enüül)butaandihape	415-880-5	779343-34-9	Skin Irrit. 2 Eye Dam. 1 Skin Sens. 1 Aquatic Acute 1 Aquatic Chronic 1	H315 H318 H317 H400 H410	GHS05 GHS07 GHS09 Dgr	H315 H318 H317 H410			
607-411-00-X	oksiraanmetanool; *S*-4-metüülbenseensulfonaat	417-210-7	70987-78-9	Carc. 1B Muta. 2 Eye Dam. 1 Skin Sens. 1 Aquatic Chronic 2	H350 H341 H318 H317 H411	GHS08 GHS05 GHS07 GHS09 Dgr	H350 H341 H318 H317 H411			
607-412-00-5	etüül-2-(1-tsüanotsükloheksüül)atsetaat	415-970-4	133481-10-4	Acute Tox. 4 * STOT RE 2 * Aquatic Chronic 3	H302 H373 ** H412	GHS08 GHS07 Wng	H302 H373 ** H412			

▼M16

Indeksinr	►M18 Keemiline nimetus ◄	EÜ nr	CASi nr	Klassifikatsioon		Märgistus			►M18 Konkreetsed sisalduse piirnormid, korrutustegurid ja ATEd (*) ◄	Märkused
				Ohuklasside ja -kategooriate koodid	Ohulausete koodid	Piktogrammide ja tunnussõnade koodid	Ohulausete koodid	Täiendavate ohulausete koodid		
607-413-00-0	*trans*-4-fenüül-L-proliin	416-020-1	96314-26-0	Repr. 2 Skin Sens. 1	H361f *** H317	GHS08 GHS07 Wng	H361f *** H317			
▼M18 ———										
▼M16 607-415-00-1	polü(metüülmetakrülaat)-ko-(butüülmetakrülaat)-ko-(4-akrüüloksübutüülisopropenüül-α, α-dimetüülbensüülkarbamaat)-ko-(maleiinanhüdriid)	419-590-1	—	Flam. Sol. 1 Skin Sens. 1	H228 H317	GHS02 GHS07 Dgr	H228 H317			T
607-416-00-7	4-(2-karboksümetüültio)etoksü-1-hüdroksü-5-isobutüüloksükarbonüülamino-*N*-(3-dodetsüüloksüpropüül)-2-naftamiid	420-730-7	—	Aquatic Acute 1 Aquatic Chronic 1	H400 H410	GHS09 Wng	H410			
607-417-00-2	3-kloropropüülkloroformiaat	425-770-9	628-11-5	Acute Tox. 3 * Acute Tox. 4 * STOT RE 2 * Skin Irrit. 2 Eye Dam. 1 Skin Sens. 1	H331 H302 H373** H315 H318 H317	GHS06 GHS05 GHS08 Dgr	H331 H302 H373** H315 H318 H317			
607-418-00-8	2-etüülheksüül-4-aminobensoaat	420-170-3	26218-04-2	Aquatic Acute 1 Aquatic Chronic 1	H400 H410	GHS09 Wng	H410			

▼M16

Indeksinr	►M18 Keemiline nimetus ◄	EÜ nr	CASi nr	Klassifikatsioon		Märgistus			►M18 Konkreetsed sisalduse piirnormid, korrutustegurid ja ATEd (*) ◄	Märkused
				Ohuklasside ja -kategooriate koodid	Ohulausete koodid	Piktogrammide ja tunnussõnade koodid	Ohulausete koodid	Täiendavate ohulausete koodid		
607-419-00-3	(3'-karboksümetüül-5-(2-(3-etüül-3*H*-bensotiasool-2-ülideen)-1-metüületülideen)-4,4'-diokso-2'-tiokso-(2,5')bitiasolidinülideen-3-üül)äädikhape	422-240-9	166596-68-5	Eye Dam. 1 Skin Sens. 1	H318 H317	GHS05 GHS07 Dgr	H318 H317			
607-420-00-9	2,2-bis(hüdroksümetüül)butaanhape	424-090-1	10097-02-6	Eye Dam. 1 Aquatic Chronic 3	H318 H412	GHS05 Dgr	H318 H412			
607-421-00-4	tsüpermetriin *cis*/*trans* +/–40/60; (*RS*)-α-tsüano-3-fenoksübensüül-(1*RS*,3*RS*;1*RS*,3*SR*)-3-(2,2-diklorovinüül)-2,2-dimetüültsüklopropaankarboksülaat	257-842-9	52315-07-8	Acute Tox. 4 * Acute Tox. 4 * STOT SE 3 Aquatic Acute 1 Aquatic Chronic 1	H332 H302 H335 H400 H410	GHS07 GHS09 Wng	H332 H302 H335 H410			
607-422-00-X	α-tsüpermetriin (ISO); ratsemaat, mis koosneb järgmisest: (*R*)-α-tsüano-3-fenoksübensüül-(1*S*,3*S*)-3-(2,2-diklorovinüül)-2,2-dimetüültsüklopropaankarboksülaat; (*S*)-α-tsüano-3-fenoksübensüül-(1*R*,3*R*)-3-(2,2-diklorovinüül)-2,2-dimetüültsüklopropaankarboksülaat	257-842-9	67375-30-8	Acute Tox. 3 * STOT RE 2 * STOT SE 3 Aquatic Acute 1 Aquatic Chronic 1	H301 H373** H335 H400 H410	GHS06 GHS08 GHS09 Dgr	H301 H373** H335 H410		M=1000	
607-423-00-5	mekopropi ja mekoprop-P estrid	—	—	Acute Tox. 4 * Skin Sens. 1 Aquatic Acute 1 Aquatic Chronic 1	H302 H317 H400 H410	GHS07 GHS09 Wng	H302 H317 H410			A

▼**M16**

Indeksinr	►**M18** Keemiline nimetus ◄	EÜ nr	CASi nr	Klassifikatsioon		Märgistus			►**M18** Konkreetsed sisalduse piirnormid, korrutustegurid ja ATEd (*) ◄	Märkused
				Ohuklasside ja -kategooriate koodid	Ohulausete koodid	Piktogrammide ja tunnussõnade koodid	Ohulausete koodid	Täiendavate ohulausete koodid		
607-424-00-0	trifloksüstrobiin (ISO); (*E*,*E*)-α-metoksüimino-{2-[[[[1-[3-(trifluorometüül)fenüül]etülideen]amino]oksü]metüül]benseenäädikhappe metüülester	—	141517-21-7	Skin Sens. 1 Aquatic Acute 1 Aquatic Chronic 1	H317 H400 H410	GHS07 GHS09 Wng	H317 H410			
607-425-00-6	metalaksüül (ISO); metüül-*N*-(2,6-dimetüülfenüül)-*N*-(metoksüatsetüül)-DL-alaninaat	260-979-7	57837-19-1	Acute Tox. 4 * Skin Sens. 1 Aquatic Chronic 3	H302 H317 H412	GHS07 Wng	H302 H317 H412			
607-426-00-1	1,2-benseendikarboksüülhappe lineaarse ja hargahelaga dipentüülester; [1] *n*-pentüül-isopentüülftalaat; [2] di-*n*-pentüülftalaat; [3] diisopentüülftalaat [4]	284-032-2 [1] -[2] 205-017-9 [3] 210-088-4 [4]	84777-06-0 [1] -[2] 131-18-0 [3] 605-50-5 [4]	Repr. 1B Aquatic Acute 1	H360FD H400	GHS08 GHS09 Dgr	H360FD H400			
607-427-00-7	bromoksüniilheptanaat (ISO); 2,6-dibromo-4-tsüanofenüülheptanaat	260-300-4	56634-95-8	Repr. 2 Acute Tox. 4 * Acute Tox. 4 * Skin Sens. 1 Aquatic Acute 1 Aquatic Chronic 1	H361d *** H332 H302 H317 H400 H410	GHS08 GHS07 GHS09 Wng	H361d *** H332 H302 H317 H410			
607-428-00-2	tetranaatriumetüleendiamiintetraatsetaat	200-573-9	64-02-8	Acute Tox. 4 * Eye Dam. 1	H302 H318	GHS05 GHS07 Dgr	H302 H318			
607-429-00-8	edethape; (EDTA)	200-449-4	60-00-4	Eye Irrit. 2	H319	GHS07 Wng	H319			
607-430-00-3	BBP; bensüülbutüülftalaat	201-622-7	85-68-7	Repr. 1B Aquatic Acute 1 Aquatic Chronic 1	H360Df H400 H410	GHS08 GHS09 Dgr	H360Df H410			

▼M16

Indeksinr	►M18 Keemiline nimetus ◄	EÜ nr	CASi nr	Klassifikatsioon		Märgistus			►M18 Konkreetsed sisalduse piirnormid, korrutustegurid ja ATEd (*) ◄	Märkused
				Ohuklasside ja -kategooriate koodid	Ohulausete koodid	Piktogrammide ja tunnussõnade koodid	Ohulausete koodid	Täiendavate ohulausete koodid		
607-431-00-9	pralletriin (ISO); ETOC; 2-metüül-4-okso-3-(prop-2-ünüül)tsüklopent-2-een-1-üül-2,2-dimetüül-3-(2-metüülprop-1-enüül)tsüklopropaankarboksülaat	245-387-9	23031-36-9	Acute Tox. 3 * Acute Tox. 4 * Aquatic Acute 1 Aquatic Chronic 1	H331 H302 H400 H410	GHS06 GHS09 Dgr	H331 H302 H410			
607-432-00-4	*S*-metolakloor; reaktsioonimass: (*S*)-2-kloro-*N*-(2-etüül-6-metüülfenüül)-*N*-(2-metoksü-1-metüületüül)atseetamiid (80–100 %); [1] (*R*)-2-kloro-*N*-(2-etüül-6-metüülfenüül)-*N*-(2-metoksü-1-metüületüül)atseetamiid (0–20 %) [2]	-[1] -[2]	87392-12-9 [1] 178961-20-1 [2]	Skin Sens. 1 Aquatic Acute 1 Aquatic Chronic 1	H317 H400 H410	GHS07 GHS09 Wng	H317 H410			
607-433-00-X	tsüpermetriin *cis/trans* +/– 80/20; (*RS*)-α-tsüano-3-fenoksübensüül-(1*RS*;3*RS*;1*RS*,3*SR*)-3-(2,2-dikloro-vinüül)-2,2-dimetüültsüklopropaankarboksülaat	257-842-9	52315-07-8	Acute Tox. 4 * STOT SE 3 Skin Irrit. 2 Skin Sens. 1 Aquatic Acute 1 Aquatic Chronic 1	H302 H335 H315 H317 H400 H410	GHS07 GHS09 Wng	H302 H335 H315 H317 H410			
607-434-00-5	mekoprop-P [1] ja selle soolad; (*R*)-2-(4-kloro-2-metüülfenoksü)-propioonhape	240-539-0	16484-77-8	Acute Tox. 4 * Eye Dam. 1 Aquatic Chronic 2	H302 H318 H411	GHS05 GHS07 GHS09 Dgr	H302 H318 H411			
607-435-00-0	2*S*-isopropüül-5*R*-metüül-1*R*-tsükloheksüül-2,2-dihüdroksüatsetaat	416-810-6	111969-64-3	STOT RE 2 * Eye Dam. 1 Aquatic Chronic 2	H373 ** H318 H411	GHS08 GHS05 GHS09 Dgr	H373 ** H318 H411			
607-436-00-6	2-hüdroksü-3-(2-etüül-4-metüülimidasoüül)propüülneodekanaat	417-350-9	—	Skin Irrit. 2 Eye Dam. 1 Aquatic Acute 1 Aquatic Chronic 1	H315 H318 H400 H410	GHS05 GHS09 Dgr	H315 H318 H410			

▼M16

Indeksinr	►M18 Keemiline nimetus ◄	EÜ nr	CASi nr	Klassifikatsioon		Märgistus			►M18 Konkreetsed sisalduse piirnormid, korrutustegurid ja ATEd (*) ◄	Märkused
				Ohuklasside ja -kategooriate koodid	Ohulausete koodid	Piktogrammide ja tunnussõnade koodid	Ohulausete koodid	Täiendavate ohulausete koodid		
607-437-00-1	3-(4-aminofenüül)-2-tsüano-2-propeenhape	417-480-6	252977-62-1	Skin Sens. 1	H317	GHS07 Wng	H317			
607-438-00-7	metüül-2-[(aminosulfonüül)metüül]bensoaat	419-010-5	112941-26-1	Acute Tox. 4 * Eye Irrit. 2	H302 H319	GHS07 Wng	H302 H319			
607-439-00-2	metüültetrahüdro-2-furaankarboksülaat	420-670-1	37443-42-8	Eye Dam. 1	H318	GHS05 Dgr	H318			
607-440-00-8	metüül-2-aminosulfonüül-6-(trifluorometüül)püridiin-3-karboksülaat	421-220-7	144740-59-0	Skin Sens. 1 Aquatic Chronic 2	H317 H411	GHS07 GHS09 Wng	H317 H411			
607-441-00-3	3-[3-(2-dodetsüüloksü-5-metüülfenüülkarbamoüül)-4-hüdroksü-1-naftüültio]propioonhape	421-490-6	167684-63-1	Aquatic Chronic 4	H413	—	H413			
607-442-00-9	bensüül[hüdroksü-(4-fenüülbutüül)fosfinüül]atsetaat	416-050-5	87460-09-1	Eye Dam. 1	H318	GHS05 Dgr	H318			

▼M1

_____

▼M16

607-444-00-X	reaktsioonimass: *cis*-1,4-dimetüültsükloheksüüldibensoaat; *trans*-1,4-dimetüültsükloheksüüldibensoaat	416-230-3	35541-81-2	Aquatic Chronic 4	H413	—	H413			
607-445-00-5	raud(III)tris(4-metüülbenseensulfonaat)	420-960-8	77214-82-5	Eye Dam. 1	H318	GHS05 Dgr	H318			
607-446-00-0	metüül-2-[4-(2-kloro-4-nitrofenüülaso)-3-(1-oksopropüül)amino]fenüülaminopropionaat	416-240-8	155522-12-6	Skin Sens. 1 Aquatic Chronic 4	H317 H413	GHS07 Wng	H317 H413			

▼**M16**

Indeksinr	►**M18** Keemiline nimetus ◄	EÜ nr	CASi nr	Klassifikatsioon		Märgistus			►**M18** Konkreetsed sisalduse piirnormid, korrutustegurid ja ATEd (*) ◄	Märkused
				Ohuklasside ja -kategooriate koodid	Ohulausete koodid	Piktogrammide ja tunnussõnade koodid	Ohulausete koodid	Täiendavate ohulausete koodid		
607-447-00-6	naatrium-4-[4-(4-hüdroksüfenüülaso)fenüülamino]-3-nitrobenseensulfonaat	416-370-5	156738-27-1	Skin Sens. 1 Aquatic Chronic 3	H317 H412	GHS07 Wng	H317 H412			
607-448-00-1	2,3,5,6-tetrafluorobensoehape	416-800-1	652-18-6	Skin Irrit. 2 Eye Dam. 1	H315 H318	GHS05 Dgr	H315 H318			
607-449-00-7	reaktsioonimass: 4,4',4''-[(2,4,6-triokso-1,3,5(2*H*,4*H*,6*H*)-triasiin-1,3,5-triüül)tris[metüleen(3,5,5-trimetüül-3,1-tsükloheksaandiüül)iminokarbonüüloksü-2,1-etaandiüül(etüül)amino]]trisbenseendiasooniumtri[bis(2-metüülpropüül)naftaleensulfonaat]; 4,4',4'',4'''-[[5,5'-[karbonüülbis[imino(1,5,5-trimetüül-3,1-tsükloheksaandiüül)metüleen]]-2,4,6-triokso-1,3,5(2*H*,4*H*,6*H*)-triasiin-1,1',3,3'-tetraüül]tetrakis[metüleen(3,5,5-trimetüül-3,1-tsükloheksaandiüül)iminokarbonüüloksü-2,1-etaandiüül(etüül)amino]]tetrakisbenseendiasooniumtetra[bis(2-metüülpropüül)naftaleensulfonaat]	417-080-1	—	Self-react. D **** Skin Sens. 1 Aquatic Acute 1 Aquatic Chronic 1	H242 H317 H400 H410	GHS02 GHS07 GHS09 Dgr	H242 H317 H410			
607-450-00-2	2-merkaptobensotiasolüül-(*Z*)-(2-aminotiasool-4-üül)-2-(*tert*-butoksükarbonüül)isopropoksüiminoatsetaat	419-040-9	89604-92-2	Aquatic Chronic 4	H413	—	H413			

▼**M16**

Indeksinr	►**M18** Keemiline nimetus ◄	EÜ nr	CASi nr	Klassifikatsioon		Märgistus			►**M18** Konkreetsed sisalduse piirnormid, korrutustegurid ja ATEd (*) ◄	Märkused
				Ohuklasside ja -kategooriate koodid	Ohulausete koodid	Piktogrammide ja tunnussõnade koodid	Ohulausete koodid	Täiendavate ohulausete koodid		
607-451-00-8	4-[4-amino-5-hüdroksü-3-(4-(2-sulfoksüetüülsulfonüül)fenüülaso)-2,7-disulfonaft-6-üülaso]-6-[3-(4-amino-5-hüdroksü-3-(4-(2-sulfoksüetüülsulfonüül)fenüülaso)-2,7-disulfonaft-6-üülaso]fenüülkarbonüülamino]benseensulfoonhappe naatriumsool	417-640-5	161935-19-9	Eye Dam. 1 Skin Sens. 1	H318 H317	GHS05 GHS07 Dgr	H318 H317			
607-453-00-9	4-bensüül-2,6-dihüdroksü-4-asaheptüleenbis(2,2-dimetüülok-tanaat)	418-100-1	172964-15-7	Skin Sens. 1 Aquatic Chronic 4	H317 H413	GHS07 Wng	H317 H413			
607-454-00-4	reaktsioonimass: *trans*-2-(1-metüületüül)-1,3-dioksaan-5-karboksüülhape; *cis*-2-(1-metüületüül)-1,3-dioksaan-5-karboksüülhape	418-170-3	116193-72-7	Eye Dam. 1 Aquatic Chronic 3	H318 H412	GHS05 Dgr	H318 H412			
607-455-00-X	1-amino-4-(3-[4-kloro-6-(2,5-disulfofenüülamino)-1,3,5-triasiin-2-üülamino]-2,2-dimetüülpropüülamino)antrakinoon-2-sulfoonhappe naatrium-/liitiumsool	419-520-8	172890-93-6	Skin Sens. 1	H317	GHS07 Wng	H317			
607-456-00-5	3-amino-4-klorobensoehappe heksadetsüülester	419-700-6	143269-74-3	Aquatic Chronic 2	H411	GHS09	H411			

▼M16

Indeksinr	►M18 Keemiline nimetus ◄	EÜ nr	CASi nr	Klassifikatsioon		Märgistus			►M18 Konkreetsed sisalduse piirnormid, korrutustegurid ja ATEd (*) ◄	Märkused
				Ohuklasside ja -kategooriate koodid	Ohulausete koodid	Piktogrammide ja tunnussõnade koodid	Ohulausete koodid	Täiendavate ohulausete koodid		
607-457-00-0	tetranaatriumdivesinik-1,1''-dihüdroksü-8,8''-[*p*-fenüülbis(imino-{6-[4-(2-aminoetüül)piperasiin-1-üül]}-1,3,5-triasiin-4,2-diüülimino)]bis(2,2'-asonaftaleen-1',3,6-trisulfonaat)	420-350-1	172277-97-3	Eye Dam. 1 Aquatic Chronic 2	H318 H411	GHS05 GHS09 Dgr	H318 H411			
607-458-00-6	reaktsioonimass: 2-etüül-[2,6-dibromo-4-[1-[3,5-dibromo-4-(2-hüdroksüetoksü)fenüül]-1-metüületüül]fenoksü]propenaat; 2,2'-dietüül-[4,4'-bis(2,6-dibromofenoksü)-1-metüületülideen]dipropenaat; 2,2'-[(1-metüületülideen)bis[[2,6-dibromo-4,1-fenüleen)oksü]etanool]]	420-850-1	—	Aquatic Chronic 2	H411	GHS09	H411			
607-459-00-1	isopentüül-4-{2-[5-tsüano-1,2,3,6-tetrahüdro-1-(2-isopropoksüetoksükarbonüülmetüül)-4-metüül-2,6-diokso-3-püridüli-deen]hüdrasino}bensoaat	418-930-4	—	Aquatic Chronic 4	H413	—	H413			
607-460-00-7	3-tridetsüüloksüpropüülammonium-9-oktadetsenaat	418-990-1	778577-53-0	STOT RE 2 * Eye Irrit. 2 Skin Irrit. 2 Aquatic Acute 1 Aquatic Chronic 1	H373 ** H319 H315 H400 H410	GHS08 GHS07 GHS09 Wng	H373 ** H319 H315 H410			

▼M16

Indeksinr	►M18 Keemiline nimetus ◄	EÜ nr	CASi nr	Klassifikatsioon		Märgistus			►M18 Konkreetsed sisalduse piirnormid, korrutustegurid ja ATEd (*) ◄	Märkused
				Ohuklasside ja -kategooriate koodid	Ohulausete koodid	Piktogrammide ja tunnussõnade koodid	Ohulausete koodid	Täiendavate ohulausete koodid		
607-461-00-2	reaktsioonimass: pentanaatrium-2-{4-{3-metüül-4-[6-sulfonato-4-(2-sulfonatofenüülaso)naftaleen-1-üülaso]fenüülamino}-6-[3-(2-sulfatoetaansulfonüül)fenüülamino]-1,3,5-triasiin-2-üülamino}-benseen-1,4-disulfonaat; pentanaatrium-2-{4-{3-metüül-4-[7-sulfonato-4-(2-sulfonatofenüülaso)naftaleen-1-üülaso]fenüülamino}-6-[3-(2-sulfatoetaansulfonüül)fenüülamino]-1,3,5-triasiin-2-üülamino}benseen-1,4-disulfonaat	421-160-1	—	Aquatic Chronic 3	H412	—	H412			
607-462-00-8	reaktsioonimass: 1-heksüülatsetaat; 2-metüül-1-pentüülatsetaat; 3-metüül-1-pentüülatsetaat; 4-metüül-1-pentüülatsetaat; muude lineaarse ja hargahelaga C_6-alküülatsetaatide segu	421-230-1	88230-35-7	Aquatic Chronic 2	H411	GHS09	H411			
607-463-00-3	3-(fenotiasiin-10-üül)propioonhape	421-260-5	362-03-8	Aquatic Chronic 2	H411	GHS09	H411			
607-464-00-9	reaktsioonimass: 7-kloro-1-etüül-6-fluoro-1,4-dihüdro-4-oksokinoliin-3-karboksüülhape; 5-kloro-1-etüül-6-fluoro-1,4-dihüdro-4-oksokinoliin-3-karboksüülhape	421-280-4		Aquatic Chronic 3	H412	—	H412			

▼**M16**

Indeksinr	►**M18** Keemiline nimetus ◄	EÜ nr	CASi nr	Klassifikatsioon		Märgistus			►**M18** Konkreetsed sisalduse piirnormid, korrutustegurid ja ATEd (*) ◄	Märkused
				Ohuklasside ja -kategooriate koodid	Ohulausete koodid	Piktogrammide ja tunnussõnade koodid	Ohulausete koodid	Täiendavate ohulausete koodid		
607-465-00-4	tris(2-hüdroksüetüül)ammoonium-7-{4-[4-(2-tsüanoamino-4-hüdroksü-6-oksidopürimidiin-5-üülaso)bensamido]-2-etoksüfenüülaso}naftaleen-1,3-disulfonaat	421-440-3	778583-04-3	Aquatic Chronic 3	H412	—	H412			
607-466-00-X	reaktsioonimass: fenüül-1-(1-[2-kloro-5-(heksadetsüüloksükarbonüül)fenüülkarbamoüül]-3,3-dimetüül-2-oksobutüül)-1*H*-2,3,3a,7a-tetrahüdrobensotriasool-5-karboksülaat; fenüül-2-(1-(2-kloro-5-(heksadetsüüloksükarbonüül)fenüülkarbamoüül)-3,3-dimetüül-2-oksobutüül)-1*H*-2,3,3a,7a-tetrahüdrobensotriasool-5-karboksülaat; fenüül-3-(1-(2-kloro-5-(heksadetsüüloksükarbonüül)fenüülkarbamoüül)-3,3-dimetüül-2-oksobutüül)-1*H*-2,3,3a,7a-tetrahüdrobensotriasool-5-karboksülaat	421-480-1	—	Aquatic Chronic 2	H411	GHS09	H411			
607-467-00-5	1,1,3,3-tetrabutüül-1,3-ditinaoksüdikaprülaat	419-430-9	56533-00-7	Acute Tox. 4 * Acute Tox. 4 * STOT RE 2 * Skin Corr. 1B Aquatic Acute 1 Aquatic Chronic 1	H312 H302 H373 ** H314 H400 H410	GHS08 GHS05 GHS07 GHS09 Dgr	H312 H302 H373 ** H314 H410			

▼M16

Indeksinr	►M18 Keemiline nimetus ◄	EÜ nr	CASi nr	Klassifikatsioon		Märgistus			►M18 Konkreetsed sisalduse piirnormid, korrutustegurid ja ATEd (*) ◄	Märkused
				Ohuklasside ja -kategooriate koodid	Ohulausete koodid	Piktogrammide ja tunnussõnade koodid	Ohulausete koodid	Täiendavate ohulausete koodid		
607-468-00-0	reaktsioonimass: mononaatrium-4-((4-(5-sulfonato-2-metoksüfenüülamino)-6-kloro-1,3,5-triasiin-2-üül)amino)-2-((1,4-dimetüül-6-oksido-2-okso-5-sulfonatometüül-1,2-dihüdropüridiin-3-üül)aso)benseensulfonaat; dinaatrium-4-((4-(5-sulfonato-2-metoksüfenüülamino)-6-kloro-1,3,5-triasiin-2-üül)amino)-2-((1,4-dimetüül-6-oksido-2-okso-5-sulfonatometüül-1,2-dihüdropüridiin-3-üül)aso)benseensulfonaat; trinaatrium-4-((4-(5-sulfonato-2-metoksüfenüülamino)-6-kloro-1,3,5-triasiin-2-üül)amino)-2-((1,4-dimetüül-6-oksido-2-okso-5-sulfonatometüül-1,2-dihüdropüridiin-3-üül)aso)benseensulfonaat; tetranaatrium-4-((4-(5-sulfonato-2-metoksüfenüülamino)-6-kloro-1,3,5-triasiin-2-üül)amino)-2-((1,4-dimetüül-6-oksido-2-okso-5-sulfonatometüül-1,2-dihüdropüridiin-3-üül)aso)benseensulfonaat	419-450-8	—	Skin Sens. 1	H317	GHS07 Wng	H317			

▼M16

Indeksinr	►M18 Keemiline nimetus ◄	EÜ nr	CASi nr	Klassifikatsioon		Märgistus			►M18 Konkreetsed sisalduse piirnormid, korrutustegurid ja ATEd (*) ◄	Märkused
				Ohuklasside ja -kategooriate koodid	Ohulausete koodid	Piktogrammide ja tunnussõnade koodid	Ohulausete koodid	Täiendavate ohulausete koodid		
607-469-00-6	dinaatrium-7-((4,6-bis(3-dietüülaminopropüülamino)-1,3,5-triasiin-2-üül)amino)-4-hüdroksü-3-(4-(4-sulfonatofenüülaso)fenüülaso)-2-naftaleensulfonaat	419-460-2	120029-06-3	Aquatic Chronic 3	H412	—	H412			
607-470-00-1	kaaliumnaatrium-6,13-dikloro-3,10-bis{2-[4-[3-(2-hüdroksüsulfonüüloksüetaansulfonüül)fenüülamino]-6-(2,5-disulfonatofenüülamino)-1,3,5-triasiin-2-üülamino]etüülamino}benso[5,6][1,4]oksasino[2,3-b]fenoksasiin-4,11-disulfonaat	414-100-0	154336-20-6	Eye Dam. 1 Aquatic Chronic 3	H318 H412	GHS05 Dgr	H318 H412			
607-471-00-7	1,6-bis((dibensüültiokarbamoüül)disulfanüül)heksaan	429-280-6	151900-44-6	Aquatic Chronic 4	H413	—	H413			

▼M1

———————

▼M16

607-473-00-8	pentaerütritooli, dipentaerütritooli ning $C_{6–10}$-rasvhapete, adipiinhappe, heptaanhappe ja isosteariinhappe segaestrid	426-590-3	187412-41-5	Skin Sens. 1	H317	GHS07 Wng	H317			
607-474-00-3	(4-(4-(4-dimetüülaminobensülideen-1-üül)-3-metüül-5-okso-2-pürasoliin-1-üül)bensoehape	410-430-4	117573-89-4	Aquatic Chronic 4	H413	—	H413			

▼**M16**

Indeksinr	►**M18** Keemiline nimetus ◄	EÜ nr	CASi nr	Klassifikatsioon		Märgistus			►**M18** Konkreetsed sisalduse piirnormid, korrutustegurid ja ATEd (*) ◄	Märkused
				Ohuklasside ja -kategooriate koodid	Ohulausete koodid	Piktogrammide ja tunnussõnade koodid	Ohulausete koodid	Täiendavate ohulausete koodid		
607-475-00-9	reaktsioonimass: tetranaatrium-7-(4-[4-kloro-6-[metüül-(3-sulfonatofenüül)amino]-1,3,5-triasiin-2-üülamino]-2-ureidofenüülaso)naftaleen-1,3,6-trisulfonaat; tetranaatrium-7-(4-[4-kloro-6-[metüül-(4-sulfonatofenüül)amino]-1,3,5-triasiin-2-üülamino]-2-ureidofenüülaso)naftaleen-1,3,6-trisulfonaat (1:1)	412-940-2	148878-18-6	Skin Sens. 1	H317	GHS07 Wng	H317			
607-476-00-4	trinaatrium-*N*,*N*-bis(karboksümetüül)-β-alaniin	414-070-9	129050-62-0	Skin Corr. 1B Aquatic Chronic 3	H314 H412	GHS05 Dgr	H314 H412			
607-477-00-X	(1α5α6α)-6-nitro-3-bensüül-3-asabitsüklo[3.1.0]heksaani metaansulfonaatsool	426-740-8	—	Acute Tox. 4 * Eye Dam. 1 Aquatic Chronic 2	H302 H318 H411	GHS05 GHS07 GHS09 Dgr	H302 H318 H411			
607-478-00-5	tetrametüülammooniumvesinikfosfaat	416-900-5	79723-02-7	Acute Tox. 3 * STOT RE 2 * Aquatic Acute 1	H301 H373 ** H400	GHS06 GHS08 GHS09 Dgr	H301 H373 ** H400			

▼**M16**

Indeksinr	►**M18** Keemiline nimetus ◄	EÜ nr	CASi nr	Klassifikatsioon		Märgistus			►**M18** Konkreetsed sisalduse piirnormid, korrutustegurid ja ATEd (*) ◄	Märkused
				Ohuklasside ja -kategooriate koodid	Ohulausete koodid	Piktogrammide ja tunnussõnade koodid	Ohulausete koodid	Täiendavate ohulausete koodid		
607-479-00-0	heksadetsüül-4-kloro-3-[2-(5,5-dimetüül-2,4-diokso-1,3-oksasolidiin-3-üül)-4,4-dimetüül-3-oksopentamido]bensoaat	418-550-9	168689-49-4	Aquatic Chronic 4	H413	—	H413			
607-480-00-6	1,2-benseendikarboksüülhape; lineaarse ja hargahelaga di-C_{7-11}-alküülestrid	271-084-6	68515-42-4	Repr. 1B	H360Df	GHS08 Dgr	H360Df			
607-481-00-1	reaktsioonimass: triheksüültsitraat; diheksüüloktüültsitraat; dioktüülheksüültsitraat; diheksüüldetsüültsitraat	430-290-8	—	Aquatic Chronic 4	H413	—	H413			
607-482-00-7	*N*-[1-(*S*)-etoksükarbonüül-3-fenüülpropüül]-L-alanüül-*N*-karboksüanhüdriid	430-360-8	84793-24-8	Eye Dam. 1 Skin Sens. 1	H318 H317	GHS05 GHS07 Dgr	H318 H317			
607-483-00-2	1,2-benseendikarboksüülhape; hargahelaga di-C_{6-8}-alküülestrid, rohkesti C_7-alküülderivaate	276-158-1	71888-89-6	Repr. 1B	H360D***	GHS08 Dgr	H360D***			
607-484-00-8	etüül-2-{[3-atsetüülamino-4-(6-bromo-2-metüül-1,3-diokso-2,3-dihüdro-1*H*-isoindool-5-üülaso)-fenüül]etüülamino}propionaat	430-480-0	221452-67-1	Aquatic Chronic 4	H413	—	H413			
607-485-00-3	(3*S*-*trans*)-fenüül-3-[(1,3-bensodioksool-5-üüloksü)metüül]-4-(4-fluorofenüül)-1-piperidiinkarboksülaat	430-510-2	—	Aquatic Chronic 4	H413	—	H413			

▼**M16**

Indeksinr	►**M18** Keemiline nimetus ◄	EÜ nr	CASi nr	Klassifikatsioon		Märgistus			►**M18** Konkreetsed sisalduse piirnormid, korrutustegurid ja ATEd (*) ◄	Märkused
				Ohuklasside ja -kategooriate koodid	Ohulausete koodid	Piktogrammide ja tunnussõnade koodid	Ohulausete koodid	Täiendavate ohulausete koodid		
607-486-00-9	kaaliumnaatrium-5'-(6-kloro-4-(2-(2-vinüülsulfonüületoksü)etüülamino)-1,3,5-triasiin-2-üülamino)-4'-hüdroksü-2,3'-asodinaftaleen-1,2',5,7'-disulfonaat	402-110-8	110081-40-8	Aquatic Chronic 3	H412	—	H412			
607-487-00-4	reaktsioonimass: dinaatrium-4-(3-etoksükarbonüül-4-(5-(3-etoksükarbonüül-5-hüdroksü-1-(4-sulfonatofenüül)pürasool-4-üül)penta-2,4-dienülideen)-4,5-dihüdro-5-oksopürasool-1-üül)benseensulfonaat; trinaatrium-4-(3-etoksükarbonüül-4-(5-(3-etoksükarbonüül-5-oksido-1-(4-sulfonatofenüül)-pürasool-4-üül)penta-2,4-dienülideen)-4,5-dihüdro-5-oksopürasool-1-üül)benseensulfonaat	402-660-9	—	Repr. 1B Aquatic Chronic 3	H360D *** H412	GHS08 Dgr	H360D *** H412			
607-488-00-X	etüül-(2-atsetüülamino-5-fluoro-4-isotiotsüanatofenoksü)atsetaat	414-210-9	147379-38-2	Aquatic Acute 1 Aquatic Chronic 1	H400 H410	GHS09 Wng	H410			
607-489-00-5	reaktsioonimass: 2-etüülheksüül-linolenaat, -linoleaat and oleaat; 2-etüülheksüülepoksüoleaat; 2-etüülheksüüldiepoksülinoleaat; 2-etüülheksüültriepoksülinolenaat	414-890-7	71302-79-9	Skin Sens. 1	H317	GHS07 Wng	H317			
607-490-00-0	*N*-[2-hüdroksü-3-($C_{12–16}$-alküüloksü)propüül]-*N*-metüülglütsinaat	415-060-7	—	Eye Dam. 1 Skin Sens. 1	H318 H317	GHS05 GHS07 Dgr	H318 H317			

▼M16

Indeksinr	►M18 Keemiline nimetus ◄	EÜ nr	CASi nr	Klassifikatsioon		Märgistus			►M18 Konkreetsed sisalduse piirnormid, korrutustegurid ja ATEd (*) ◄	Märkused
				Ohuklasside ja -kategooriate koodid	Ohulausete koodid	Piktogrammide ja tunnussõnade koodid	Ohulausete koodid	Täiendavate ohulausete koodid		
607-491-00-6	reaktsioonimass: 4,4'-metüleenbis[2-(2-hüdroksü-5-metüülbensüül)-3,6-dimetüülfenooli] ja 6-diaso-5,6-dihüdro-5-oksonaftaleen-1-sulfoonhappe diester (1:2); 4,4'-metüleenbis[2-(2-hüdroksü-5-metüülbensüül)-3,6-dimetüülfenooli] ja 6-diaso-5,6-dihüdro-5-oksonaftaleen-1-sulfoonhappe triester (1:3)	427-140-9	—	Carc. 2	H351	GHS08 Wng	H351			
607-492-00-1	2-(1-(3',3'-dimetüül-1'-tsüklohekssüül)etoksü)-2-metüülpropüülpropanaat	415-490-5	141773-73-1	Aquatic Chronic 2	H411	GHS09	H411			
607-493-00-7	metüül-(3a*R*,4*R*,7a*R*)-2-metüül-4-(1*S*,2*R*,3-triatsetoksüpropüül)-3a,7a-dihüdro-4*H*-pürano[3,4-d]oksasool-6-karboksülaat	415-670-3	78850-37-0	Eye Dam. 1	H318	GHS05 Dgr	H318			
607-494-00-2	bis(2-etüülheksüül)oktüülfosfonaat	417-170-0	52894-02-7	Aquatic Acute 1 Aquatic Chronic 1	H400 H410	GHS09 Wng	H410			
607-495-00-8	naatrium-4-sulfofenüül-6-((1-oksononüül)amino)heksanaat	417-550-6	168151-92-6	Skin Sens. 1	H317	GHS07 Wng	H317			
607-496-00-3	2,2'-metüleenbis(4,6-di-*tert*-butüülfenüül)-2-etüülheksüülfosfit	418-310-3	126050-54-2	Aquatic Chronic 4	H413	—	H413			

▼**M16**

Indeksinr	►**M18** Keemiline nimetus ◄	EÜ nr	CASi nr	Klassifikatsioon		Märgistus			►**M18** Konkreetsed sisalduse piirnormid, korrutustegurid ja ATEd (*) ◄	Märkused
				Ohuklasside ja -kategooriate koodid	Ohulausete koodid	Piktogrammide ja tunnussõnade koodid	Ohulausete koodid	Täiendavate ohulausete koodid		
607-497-00-9	tseeriumoksiid-isostearaat	419-760-3	—	Aquatic Chronic 4	H413	—	H413			
607-498-00-4	(*E*)-3,7-dimetüül-2,6-oktadienüül-heksadekanaat	421-370-3	3681-73-0	Skin Irrit. 2 Aquatic Chronic 4	H315 H413	GHS07 Wng	H315 H413			
607-499-00-X	bis(dimetüül-(2-hüdroksüetüül)ammoonium)-1,2-etaan-diüülbis(2-heksadetsenüülsuktsinaat)	421-660-1	—	Eye Dam. 1 Skin Sens. 1 Aquatic Chronic 2	H318 H317 H411	GHS05 GHS07 GHS09 Dgr	H318 H317 H411			
607-500-00-3	kaltsium-2,2-bis[(5-tetrapropüleen-2-hüdroksü)fenüül]etanaat	421-670-4	—	Skin Irrit. 2 Aquatic Acute 1 Aquatic Chronic 1	H315 H400 H410	GHS07 GHS09 Wng	H315 H410			
607-501-00-9	reaktsioonimass: trifenüültiofosfaat ja *tert*-butüülitud fenüüli derivaadid	421-820-9	192268-65-8	Aquatic Chronic 4	H413	—	H413			
607-502-00-4	(*N*-bensüül-*N*,*N*,*N*-tributüül)ammoonium-4-dodetsüülbenseensulfonaat	422-200-0	178277-55-9	Skin Corr. 1B Acute Tox. 4 * Aquatic Chronic 2	H314 H302 H411	GHS05 GHS07 GHS09 Dgr	H314 H302 H411			
607-503-00-X	2,4,6-tri-*n*-propüül-2,4,6-trioksо-1,3,5,2,4,6-trioksatrifosforinaan	422-210-5	68957-94-8	Skin Corr. 1B	H314	GHS05 Dgr	H314			

▼**M16**

Indeksinr	►**M18** Keemiline nimetus ◄	EÜ nr	CASi nr	Klassifikatsioon		Märgistus			►**M18** Konkreetsed sisalduse piirnormid, korrutustegurid ja ATEd (*) ◄	Märkused
				Ohuklasside ja -kategooriate koodid	Ohulausete koodid	Piktogrammide ja tunnussõnade koodid	Ohulausete koodid	Täiendavate ohulausete koodid		
607-504-00-5	diammoonium-1-hüdroksü-2-(4-(4-karboksüfenüülaso)-2,5-dimetoksüfenüülaso)-7-amino-3-naftaleensulfonaat	422-670-7	—	Repr. 2 Acute Tox. 3 * STOT RE 2 * Aquatic Acute 1 Aquatic Chronic 1	H361f H301 H373** H400 H410	GHS06 GHS08 GHS09 Dgr	H361f H301 H373** H410			
607-505-00-0	pentanaatrium-7-(4-(4-(5-amino-4-sulfonato-2-(4-((2-(sulfonatoetoksü)sulfonüül)fenüülaso)fenüülamino)-6-kloro-1,3,5-triasiin-2-üül)amino-2-ureidofenüülaso)naftaleen-1,3,6-trisulfonaat	422-930-1		Aquatic Chronic 3	H412	—	H412			
607-506-00-6	reaktsioonimass: strontsium-(4-kloro-2-((4,5-dihüdro-3-metüül-5-okso-1-(3-sulfonatofenüül)-1*H*-pürasool-4-üül)aso)-5-metüül)-benseensulfonaat; dinaatrium-(4-kloro-2-((4,5-dihüdro-3-metüül-5-okso-1-(3-sulfonatofenüül)-1*H*-pürasool-4-üül)aso)-5-metüül)-benseensulfonaat	422-970-8		Aquatic Chronic 2	H411	GHS09	H411			
607-507-00-1	kaalium, naatrium-2,4-diamino-3-[4-(2-sulfonatoetoksüsulfonüül)-fenüülaso]-5-[4-(2-sulfonatoetoksüsulfonüül)-2-sulfonatofenüülaso]benseensulfonaat	422-980-2	187026-95-5	Eye Dam. 1	H318	GHS05 Dgr	H318			

▼**M16**

Indeksinr	►**M18** Keemiline nimetus ◄	EÜ nr	CASi nr	Klassifikatsioon		Märgistus			►**M18** Konkreetsed sisalduse piirnormid, korrutustegurid ja ATEd (*) ◄	Märkused
				Ohuklasside ja -kategooriate koodid	Ohulausete koodid	Piktogrammide ja tunnussõnade koodid	Ohulausete koodid	Täiendavate ohulausete koodid		
607-508-00-7	dinaatrium-3,3'-[iminobis[sulfonüül-4,1-fenüleen-(5-hüdroksü-3-metüülpürasool-1,4-diüül)aso-4,1-fenüleensulfonüülimino-(4-amino-6-hüdroksüpürimidiin-2,5-diüül)aso-4,1-fenüleensulfonüülimino(4-amino-6-hüdroksüpürimidiin-2,5-diüül)aso]bis(benseensulfonaat)]	423-110-4	—	Eye Dam. 1	H318	GHS05 Dgr	H318			
607-509-00-2	2-fenoksüetüül-4-aminobensoaat	430-880-5	88938-23-2	Aquatic Chronic 2	H411	GHS09	H411			
607-510-00-8	(2*S*,5*R*)-6,6-dibromo-3,3-dimetüül-7-okso-4-tia-1-asabitsüklo[3.2.0]heptaan-2-karboksüülhape-4,4-dioksiid	427-200-4	76646-91-8	Acute Tox. 4 * Skin Irrit. 2 Eye Dam. 1 Skin Sens. 1	H302 H315 H318 H317	GHS05 GHS07 Dgr	H302 H315 H318 H317			
607-511-00-3	reaktsioonimass: 4-[(3-detsüüloksüpropüül)(3-isobutoksü-1-isobutoksükarbonüül-3-oksopropüül)amino]-4-oksovõihape; 4-[(3-isobutoksü-1-isobutoksükarbonüül-3-oksopropüül)(3-oktüüloksüpropüül)amino]-4-oksovõihape	423-750-4	—	Eye Irrit. 2 Aquatic Chronic 2	H319 H411	GHS07 GHS09 Wng	H319 H411			

▼M16

Indeksinr	►M18 Keemiline nimetus ◄	EÜ nr	CASi nr	Klassifikatsioon		Märgistus			►M18 Konkreetsed sisalduse piirnormid, korrutustegurid ja ATEd (*) ◄	Märkused
				Ohuklasside ja -kategooriate koodid	Ohulausete koodid	Piktogrammide ja tunnussõnade koodid	Ohulausete koodid	Täiendavate ohulausete koodid		
607-512-00-9	trinaatrium-2,4-diamino-3,5-bis[4-(2-sulfonatoetoksü)sulfonüül)fenüülaso]benseensulfonaat	423-970-0	182926-43-8	Aquatic Chronic 3	H412	—	H412			
607-513-00-4	reaktsioonimass: trinaatrium-4-bensoüülamino-6-(6-eteensulfonüül-1-sulfatonaftaleen-2-üülaso)-5-hüdroksünaftaleen-2,7-disulfonaat; 5-(bensoüülamino)-4-hüdroksü-3-((1-sulfo-6-((2-(sulfooksü)etüül)sulfonüül)-2-naftüül)aso)naftaleen-2,7-disulfoonhappe naatriumsool; 5-(bensoüülamino)-4-hüdroksü-3-((1-sulfo-6-((2-(sulfooksü)etüül)-sulfonüül)-2-naftüül)aso)naftaleen-2,7-disulfoonhape	423-200-3	—	Eye Dam. 1 Skin Sens. 1 Aquatic Chronic 3	H318 H317 H412	GHS05 GHS07 Dgr	H318 H317 H412			
607-514-00-X	kaalium-*N*-(1-metoksü-1-oksobut-2-een-3-üül)valinaat	427-240-2	134841-35-3	Skin Sens. 1	H317	GHS07 Wng	H317			
607-515-00-5	reaktsioonimass: dinaatriumheksüüldifenüüleeterdisulfonaat; dinaatriumdiheksüüldifenüüleeterdisulfonaat	429-650-7	147732-60-3	Eye Irrit. 2 Aquatic Chronic 2	H319 H411	GHS07 GHS09 Wng	H319 H411			
607-516-00-0	*N*,*N*'-bis(trifluoroatsetüül)-*S*,*S*'-bis-L-homotsüsteiin	429-670-6	105996-54-1	Eye Dam. 1 Skin Sens. 1	H318 H317	GHS05 GHS07 Dgr	H318 H317			

▼**M16**

Indeksinr	►**M18** Keemiline nimetus ◄	EÜ nr	CASi nr	Klassifikatsioon		Märgistus			►**M18** Konkreetsed sisalduse piirnormid, korrutustegurid ja ATEd (*) ◄	Märkused
				Ohuklasside ja -kategooriate koodid	Ohulausete koodid	Piktogrammide ja tunnussõnade koodid	Ohulausete koodid	Täiendavate ohulausete koodid		
607-517-00-6	(*S*)-α-(atsetüültio)benseenpropaanhape	430-300-0	76932-17-7	Acute Tox. 4 * Eye Dam. 1 Skin Sens. 1	H302 H318 H317	GHS05 GHS07 Dgr	H302 H318 H317			
607-518-00-1	3-oksoandrost-4-een-17-β-karboksüülhape	414-990-0	302-97-6	Repr. 2 Aquatic Chronic 4	H361f H413	GHS08 Wng	H361f H413			
607-519-00-7	polü-[((4-((4-etüül-etüleen)amino)fenüül)-((4-(etüül-(2-oksüetüleen)amino)fenüül)metinüül)tsükloheksa-2,5-dienülideen)-*N*-etüül-*N*-(2-hüdroksüetüül)ammooniumatsetaat]	427-280-0	176429-27-9	STOT SE 3 Skin Irrit. 2 Eye Dam. 1 Aquatic Acute 1 Aquatic Chronic 1	H335 H315 H318 H400 H410	GHS05 GHS07 GHS09 Dgr	H335 H315 H318 H410			
607-520-00-2	reaktsioonimass: naatrium-4,5-dihüdro-2-[(propionato)($C_{6–18}$-)alküül]-3*H*-imidasoolium-*N*-etüülfosfaat; dinaatrium-4,5-dihüdro-2-[(dipropionato)($C_{6–18}$-)alküül]-3*H*-imidasoolium-*N*-etüülfosfaat	427-740-0	—	Eye Dam. 1 Skin Sens. 1	H318 H317	GHS05 GHS07 Dgr	H318 H317			
607-521-00-8	tetraetüül-*N*,*N*'-(metüleenditsükloheksaan-4,1-diüül)bis-DL-aspartaat	429-270-1	136210-30-5	Skin Sens. 1 Aquatic Chronic 3	H317 H412	GHS07 Wng	H317 H412			
607-522-00-3	naatrium-2-metüülbuta-1,3-dieen-1-sulfonaadi ja akrüülhappe ning 2-hüdroksüetüül-2-metüülakrülaadi polümeeri naatriumsool	429-720-7	184246-86-4	Aquatic Chronic 3	H412	—	H412			

▼M16

Indeksinr	►M18 Keemiline nimetus ◄	EÜ nr	CASi nr	Klassifikatsioon		Märgistus			►M18 Konkreetsed sisalduse piirnormid, korrutustegurid ja ATEd (*) ◄	Märkused
				Ohuklasside ja -kategooriate koodid	Ohulausete koodid	Piktogrammide ja tunnussõnade koodid	Ohulausete koodid	Täiendavate ohulausete koodid		
607-523-00-9	reaktsioonimass: mono- kuni tetra(liitium- ja/või naatrium-)3-amino-10-[4-(4-amino-3-sulfonatoanilino)-6-[metüül-(2-sulfonatoetüül)amino]-1,3,5-triasiin-2-üülamino]-6-13-dikloro-benso[1,2-B:4,5-B']di[1,4]bensoksasiin-4,11-disulfonaat; mono- kuni tetra(liitium- ja/või naatrium-)3-amino-10-[4,6-bis(4-amino-3-sulfonatoanilino)-1,3,5-triasiin-2-üülamino]-6-13-dikloro-benso[1,2-B:4,5-B']di[1,4]bensoksasiin-4,11-disulfonaat; mono- kuni penta(liitium- ja/või naatrium-)10,10'-diamino-6,6',13,13'-tetrakloro-3,3'-[6-[metüül-(2-sulfonatoetüül)amino]-1,3,5-triasiin-2,4-diüüldiimino]bis[benso[1,2-B:4,5-B']di[1,4]bensoksasiin-4,11-disulfonaat; mono- kuni hepta(liitium- ja/või naatrium-)10-amino-6,6',13,13'-tetrakloro-10'[4-(4-amino-3-sulfonatoanilino)-[6-metüül-(2-sulfonatoetüül)amino]-1,3,5-triasiin-2,4-diimino]bis[-benso[1,2-B:4,5-B']di[1,4]bensoksasiin-4,11-disulfonaat; mono- kuni hepta(liitium- ja/või	430-200-7	—	Eye Dam. 1 Aquatic Chronic 3	H318 H412	GHS05 Dgr	H318 H412			

▼**M16**

Indeksinr	►**M18** Keemiline nimetus ◄	EÜ nr	CASi nr	Klassifikatsioon		Märgistus			►**M18** Konkreetsed sisalduse piirnormid, korrutustegurid ja ATEd (*) ◄	Märkused
				Ohuklasside ja -kategooriate koodid	Ohulausete koodid	Piktogrammide ja tunnussõnade koodid	Ohulausete koodid	Täiendavate ohulausete koodid		
	naatrium-)10,10'-diamino-6,6',3,3'[(2-sulfonato)-1,4-fenüleendiiminobis[6-metüül-(2-sulfonatoetüül)amino]-1,3,5-triasiin-2,4-diüüldiimino]bis[benso[1,2-B:4,5- B']di[1,4]bensoksasiin-4,11-disulfonaat									
607-524-00-4	tallõli-2-[(tetrahüdro-2*H*-püraan-2-üül)tio]etüülestrid	430-310-5	—	Aquatic Chronic 4	H413		H413			
607-525-00-X	(*Z*)-2-metoksüamino-2-[2-(tritüülamino)tiasool-4-üül]äädikhape	431-520-1	64485-90-1	Flam. Sol. 1**** Carc. 2 Aquatic Chronic 3	H228 H351 H412	GHS02 GHS08 Dgr	H228 H351 H412			
607-526-00-5	kartaap (ISO); 1,3-bis(karbamoüültio)-2-(dimetüülamino)propaan	—	15263-53-3	Aquatic Acute 1 Aquatic Chronic 1	H400 H410	GHS09 Wng	H410			
607-527-00-0	reaktsioonimass: 1-(1'*H*,1'*H*,2'*H*,2'*H*-tridekafluorooktüül)-12-(1"*H*,1"*H*,2"*H*,2"*H*-tridekafluorooktüül)dodekaandiaat; 1-(1'*H*,1'*H*,2'*H*,2'*H*-tridekafluorooktüül)-12-(1"*H*,1"*H*,2"*H*,2"*H*-heptadekafluorodetsüül)dodekaandiaat; 1-(1'*H*,1'*H*,2'*H*,2'*H*-tridekafluorooktüül)-12-(1"*H*,1"*H*,2"*H*,2"*H*-heneikosafluorododetsüül)dodekaandiaat;	423-180-6	—	STOT RE 2 *	H373 **	GHS08 Wng	H373 **			

▼M16

Indeksinr	►M18 Keemiline nimetus ◄	EÜ nr	CASi nr	Klassifikatsioon		Märgistus			►M18 Konkreetsed sisalduse piirnormid, korrutustegurid ja ATEd (*) ◄	Märkused
				Ohuklasside ja -kategooriate koodid	Ohulausete koodid	Piktogrammide ja tunnussõnade koodid	Ohulausete koodid	Täiendavate ohulausete koodid		
	1-(1'*H*,1'*H*,2'*H*,2'*H*-tridekafluorooktüül)-12-(1"*H*,1"*H*,2"*H*,2"*H*-pentakosafluorotetradetsüül)dodekaandiaat; 1-(1'*H*,1'*H*,2'*H*,2'*H*-heptadekafluorodetsüül)-12-(1"*H*,1"*H*,2"*H*,2"*H*-heptadekafluorodetsüül)dodekaandiaat; 1-(1'*H*,1'*H*,2'*H*,2'*H*-heptadekafluorodetsüül)-12-(1"*H*,1"*H*,2"*H*,2"*H*-heneikosafluorododetsüül)dodekaandiaat									
607-528-00-6	(*S*)-3-metüül-2-(2-oksotetrahüdropürimidiin-1-üül)võihape	430-900-2	192725-50-1	Eye Dam. 1	H318	GHS05 Dgr	H318			
607-529-00-1	bensüül-*cis*-4-ammoonium-4'-tolueensulfonato-1-tsüklohek-saankarboksülaat	426-070-6	67299-45-0	Aquatic Chronic 3	H412	—	H412			
607-530-00-7	järgmiste ainete isomeere sisaldav reaktsioonimass: $C_{7–9}$-alküül-3-(3,5-di-*tert*-butüül-4-hüdroksüfenüül)propionaat	406-040-9	125643-61-0	Aquatic Chronic 4	H413	—	H413			
607-531-00-2	metüül-3-amino-4,6-dibromo-2-metüülbensoaat	425-190-6	119916-05-1	STOT RE 2 * Aquatic Chronic 2	H373** H411	GHS08 GHS09 Wng	H373** H411			
607-532-00-8	(*S*)-1-[2-*tert*-butoksükarbonüül-3-(2-metoksüetoksü)propüül]-1-tsüklopentaankarboksüülhappe ja tsükloheksüülamiini sool	425-510-4	167944-94-7	Aquatic Chronic 3	H412	—	H412			

▼M16

Indeksinr	►M18 Keemiline nimetus ◄	EÜ nr	CASi nr	Klassifikatsioon		Märgistus			►M18 Konkreetsed sisalduse piirnormid, korrutustegurid ja ATEd (*) ◄	Märkused
				Ohuklasside ja -kategooriate koodid	Ohulausete koodid	Piktogrammide ja tunnussõnade koodid	Ohulausete koodid	Täiendavate ohulausete koodid		
607-533-00-3	pentanaatriummonovesinik-6-kloro-3,10-bis[2-[4-kloro-6-(2,4-disulfofenüülamino)-1,3,5-triasiin-2-üülamino]etüülamino]-13-etüülbenso[5.6][1.4]oksasino[2,3-b]fenoksasiin-4,11-disulfonaat	414-910-4	—	Eye Dam. 1 Skin Sens. 1	H318 H317	GHS05 GHS07 Dgr	H318 H317			
607-534-00-9	etüül-2-(3-bensoüülfenüül)propanaat	414-920-9	60658-04-0	Acute Tox. 3 * STOT RE 1 Skin Sens. 1 Aquatic Chronic 2	H301 H372** H317 H411	GHS06 GHS08 GHS09 Dgr	H301 H372** H317 H411			
607-535-00-4	kaalium-4-jodo-2-sulfonatobensoehape	426-620-5	—	Eye Dam. 1 Aquatic Chronic 3	H318 H412	GHS05 Dgr	H318 H412			
607-536-00-X	(2,6-ksülüüloksü)äädikhape	430-910-7	13335-71-2	Acute Tox. 4 * Eye Dam. 1 Aquatic Chronic 3	H302 H318 H412	GHS05 GHS07 Dgr	H302 H318 H412			
607-537-00-5	isopropüülammoonium-2-(3-bensoüülfenüül)propionaat	417-970-1	—	Acute Tox. 3 * Acute Tox. 4 * STOT RE 1 Eye Dam. 1 Aquatic Acute 1 Aquatic Chronic 1	H301 H312 H372** H318 H400 H410	GHS06 GHS05 GHS08 GHS09 Dgr	H301 H312 H372** H318 H410			
607-539-00-6	propüül((4-(5-okso-3-propüülisoksasolidiin-4-ülideenmetiin)fenüül)propoksükarbonüülmetüleenamino)atsetaat	431-000-2	198705-81-6	Aquatic Chronic 4	H413	—	H413			

▼M16

Indeksinr	►M18 Keemiline nimetus ◄	EÜ nr	CASi nr	Klassifikatsioon		Märgistus			►M18 Konkreetsed sisalduse piirnormid, korrutustegurid ja ATEd (*) ◄	Märkused
				Ohuklasside ja -kategooriate koodid	Ohulausete koodid	Piktogrammide ja tunnussõnade koodid	Ohulausete koodid	Täiendavate ohulausete koodid		
607-540-00-1	1-(merkaptometüül)tsüklopropüüläädikhape	420-240-3	162515-68-6	Skin Corr. 1B Acute Tox. 4 * Acute Tox. 4 * Skin Sens. 1 Aquatic Chronic 2	H314 H312 H302 H317 H411	GHS05 GHS07 GHS09 Dgr	H314 H312 H302 H317 H411			
607-541-00-7	[(1-metüül-1,2-etaandiüül)bis[nitrilobis(metüleen)]]tetrakis(fosfoonhape)	421-940-1	28698-31-9	Eye Dam. 1 Aquatic Acute 1 Aquatic Chronic 1	H318 H400 H410	GHS05 GHS09 Dgr	H318 H410			
607-542-00-2	metüül-2-(4-butaansulfoonamidofenoksü)tetradekanaat	422-110-1	—	Aquatic Acute 1 Aquatic Chronic 1	H400 H410	GHS09 Wng	H410			
607-543-00-8	polü-[((4-((4-etüületüleen)amino)fenüül)-((4-(etüül-(2-oksüetüleen)amino)fenüül)metinüül)-3-metüültsükloheksa-2,5-dienülideen)-*N*-etüül-*N*-(2-hüdroksüetüül)ammooniumatsetaat]	427-480-8	176429-22-4	STOT SE 3 Skin Irrit. 2 Eye Dam. 1 Aquatic Acute 1 Aquatic Chronic 1	H335 H315 H318 H400 H410	GHS05 GHS07 GHS09 Dgr	H335 H315 H318 H410			
607-544-00-3	etüül-6,8-difluoro-1-(formüülmetüülamino)-1,4-dihüdro-7-(4-metüül)piperasiin-1-üül)-4-oksokinoliin-3-karboksülaat	427-490-2	158585-86-5	Aquatic Chronic 3	H412	—	H412			
607-545-00-9	1,2-dimetüül-3-(1-metüületenüül)tsüklopentüülatsetaat	424-070-0	94346-09-5	Skin Irrit. 2 Aquatic Chronic 2	H315 H411	GHS07 GHS09 Wng	H315 H411			

▼**M16**

Indeksinr	►**M18** Keemiline nimetus ◄	EÜ nr	CASi nr	Klassifikatsioon		Märgistus			►**M18** Konkreetsed sisalduse piirnormid, korrutustegurid ja ATEd (*) ◄	Märkused
				Ohuklasside ja -kategooriate koodid	Ohulausete koodid	Piktogrammide ja tunnussõnade koodid	Ohulausete koodid	Täiendavate ohulausete koodid		
607-546-00-4	reaktsioonimass: metüül-{[5-atsetüülamino-4-(2-kloro-4-nitrofenüülaso)fenüül]metoksükarbonüülmetüülamino}atsetaat; metüül-{[5-atsetüülamino-4-(2-kloro-4-nitrofenüülaso)fenüül]etoksükarbonüülmetüülamino}atsetaat	424-290-7	188070-47-5	Skin Sens. 1	H317	GHS07 Wng	H317			
607-547-00-X	18-metüülnonadetsüül-2,2-dimetüülpropanaat	424-370-1	125496-22-2	Skin Irrit. 2 Skin Sens. 1 Aquatic Chronic 4	H315 H317 H413	GHS07 Wng	H315 H317 H413			
607-548-00-5	1-(2,4-diklorofenüül)-2-(1*H*-imidasool-1-üül)etanoonmetaansulfonaat	431-010-7	154486-26-7	Acute Tox. 4 * Eye Dam. 1 Aquatic Chronic 2	H302 H318 H411	GHS05 GHS07 GHS09 Dgr	H302 H318 H411			
607-549-00-0	metüül-(*E*)-2-((3-(1,3-bensodioksool-5-üül)-2-metüül-1-propenüül)amino)bensoaat	424-430-7	125778-19-0	Aquatic Acute 1 Aquatic Chronic 1	H400 H410	GHS09 Wng	H410			

▼M16

Indeksinr	►M18 Keemiline nimetus ◄	EÜ nr	CASi nr	Klassifikatsioon		Märgistus			►M18 Konkreetsed sisalduse piirnormid, korrutustegurid ja ATEd (*) ◄	Märkused
				Ohuklasside ja -kategooriate koodid	Ohulausete koodid	Piktogrammide ja tunnussõnade koodid	Ohulausete koodid	Täiendavate ohulausete koodid		
607-550-00-6	2-amino-4-bromo-5-klorobensoehape	424-700-4	—	Eye Dam. 1 Aquatic Chronic 3	H318 H412	GHS05 Dgr	H318 H412			
607-551-00-1	tetrabutüülammoonium-2-amino-6-jodopurinaat	424-710-9	156126-48-6	Acute Tox. 4 * Acute Tox. 4 * STOT RE 2 * Skin Irrit. 2 Eye Dam. 1 Skin Sens. 1 Aquatic Chronic 2	H312 H302 H373** H315 H318 H317 H411	GHS05 GHS08 GHS07 GHS09 Dgr	H312 H302 H373** H315 H318 H317 H411			
607-552-00-7	heksadetsüül-amino-4-isopropoksübensoaat	424-830-1	—	Aquatic Chronic 4	H413	—	H413			
607-553-00-2	7-amino-4-hüdroksü-2-naftaleensulfoonhape, kompleksis 5- (või 8-)amino-8-(või 5-)[[4-[[4-[[4-amino-6(või 7)-sulfo-1-naftüül]aso]fenüül]amino]-3-sulfofenüül]aso]-2-naftaleensulfoonhappe ja 4-hüdroksü-7-(fenüülamino)-2-naftaleensulfoonhappega, naatriumsool	424-850-0	—	Eye Dam. 1	H318	GHS05 Dgr	H318			

▼**M16**

Indeksinr	►**M18** Keemiline nimetus ◄	EÜ nr	CASi nr	Klassifikatsioon		Märgistus			►**M18** Konkreetsed sisalduse piirnormid, korrutustegurid ja ATEd (*) ◄	Märkused
				Ohuklasside ja -kategooriate koodid	Ohulausete koodid	Piktogrammide ja tunnussõnade koodid	Ohulausete koodid	Täiendavate ohulausete koodid		
607-554-00-8	2,4-diamino-5-[4-[(2-sulfoksüületüül)sulfonüül]fenüülaso]benseensulfoonhape	424-870-1	27624-67-5	Expl. 1.1 Eye Dam. 1 Aquatic Chronic 3	H201 H318 H412	GHS01 GHS05 Dgr	H201 H318 H412			
607-555-00-3	1,1,3,3-tetrametüülbutüülperoksüpivalaat	424-980-8	22288-41-1	Flam. Liq. 2 Org. Perox. D Skin Irrit. 2 Skin Sens. 1 Aquatic Chronic 2	H225 H242 H315 H317 H411	GHS02 GHS07 GHS09 Dgr	H225 H242 H315 H317 H411			
607-556-00-9	2-atsetoksümetüleen-4-atsetüülfenüülatsetaat	425-160-2	24085-06-1	Acute Tox. 4 * STOT RE 2 * Eye Dam. 1 Skin Sens. 1 Aquatic Acute 1 Aquatic Chronic 1	H302 H373** H318 H317 H400 H410	GHS05 GHS08 GHS07 GHS09 Dgr	H302 H373** H318 H317 H410			
607-557-00-4	järgmiste ainete sool: (1*S-cis*)-1-amino-2,3-dihüdro-1*H*-indeen-2-ool ja [*R*-[*R***R**]]-2,3-dihüdroksübutaandihape	425-210-3	169939-84-8	Skin Sens. 1	H317	GHS07 Wng	H317			
607-558-00-X	2*S*-isopropüül-5*R*-metüül-1*R*-tsükloheksüül-(2*R*,5*S*)-5-(4-amino-2-okso-2*H*-pürimidiin-1-üül)-[1.3]-oksatiolaan-2-karboksülaat	425-250-1	147027-10-9	Aquatic Chronic 2	H411	GHS09	H411			
607-559-00-5	kookosõli ja 3,5-bis(1,1-dimetüületüül)-4-hüdroksübenseenpropaanhappe glütseroolestrite reaktsiooni saadused	425-400-6	179986-09-5	Aquatic Chronic 4	H413	—	H413			

▼**M16**

Indeksinr	►**M18** Keemiline nimetus ◄	EÜ nr	CASi nr	Klassifikatsioon		Märgistus			►**M18** Konkreetsed sisalduse piirnormid, korrutustegurid ja ATEd (*) ◄	Märkused
				Ohuklasside ja -kategooriate koodid	Ohulausete koodid	Piktogrammide ja tunnussõnade koodid	Ohulausete koodid	Täiendavate ohulausete koodid		
607-560-00-0	(*R*,*S*)-2-butüüloktaandihape	431-210-4	50905-10-7	Eye Dam. 1	H318	GHS05 Dgr	H318			
607-561-00-6	naatrium-4-hüdroksü-3-(*N*'-(2-(2-hüdroksüetüleensulfonüül)etüleen)ureido)-5-nitrobenseensulfonaat	425-460-3	—	Skin Sens. 1 Aquatic Chronic 3	H317 H412	GHS07 Wng	H317 H412			
607-562-00-1	reaktsioonimass: (2*R*,3*R*)-3-(2-etoksüfenoksü)-2-hüdroksü-3-fenüülpropüülammooniummetaansulfonaat; (2*S*,3*S*)-3-(2-etoksüfenoksü)-2-hüdroksü-3-fenüülpropüülammooniummetaansulfonaat	425-530-3	98769-75-6	Acute Tox. 4 * Eye Dam. 1 Aquatic Chronic 2	H302 H318 H411	GHS05 GHS07 GHS09 Dgr	H302 H318 H411			
607-563-00-7	5,7-dikloro-4-hüdroksükinoliin-3-karboksüülhape	431-250-2	171850-30-9	Aquatic Chronic 2	H411	GHS09	H411			
607-564-00-2	1,6-heksaandiammoonium, naatrium-5-sulfato-1,3-benseendikarboksülaat	425-730-0	51178-75-7	Skin Sens. 1	H317	GHS07 Wng	H317			

▼**M16**

Indeksinr	►**M18** Keemiline nimetus ◄	EÜ nr	CASi nr	Klassifikatsioon		Märgistus			►**M18** Konkreetsed sisalduse piirnormid, korrutustegurid ja ATEd (*) ◄	Märkused
				Ohuklasside ja -kategooriate koodid	Ohulausete koodid	Piktogrammide ja tunnussõnade koodid	Ohulausete koodid	Täiendavate ohulausete koodid		
607-565-00-8	3-etüül-5-metüül-2-(2-aminoetoksümetüül)-4-(2-klorofenüül)-1,4-dihüdro-6-metüül-3,5-püridiindikarboksülaat	425-820-1	88150-42-9	Acute Tox. 3 * STOT RE 2 * Eye Dam. 1 Aquatic Acute 1 Aquatic Chronic 1	H301 H373** H318 H400 H410	GHS06 GHS05 GHS08 GHS09 Dgr	H301 H373** H318 H410			
607-566-00-3	reaktsioonimass: dodetsüülfenüüldodetsüülhüdroksübenseenkarboksülaat; bis(dodetsüülfenüül)dodetsüülhüdroksübenseendikarboksülaat	426-140-6	—	Aquatic Chronic 4	H413	—	H413			
607-567-00-9	kaalium-3-jodo-6-metüülbenseensulfonaat	426-300-5	—	Eye Dam. 1	H318	GHS05 Dgr	H318			
607-568-00-4	kaalium-2-kloro-3-(bensüüloksü)-propionaat	426-350-8	138666-92-9	Acute Tox. 4 * STOT RE 2 * Eye Dam. 1 Skin Sens. 1	H302 H373** H318 H317	GHS05 GHS08 GHS07 Dgr	H302 H373** H318 H317			
607-569-00-X	reaktsioonimass: naatrium-2-amino-4-(2,6-difluoropürimidiin-4-üülamino)benseensulfonaat; naatrium-2-amino-4-(4,6-difluoropürimidiin-4-üülamino)benseensulfonaat	426-470-0	—	Skin Sens. 1	H317	GHS07 Wng	H317			
607-570-00-5	naatrium-(6*R-trans*)-7-amino-8-okso-3-[[[1-(sulfometüül)-1*H*-tetrasool-5-üül]tio]metüül]-5-tia-1-asabitsüklo[4.2.0]okt-2-een-2-karboksülaatmonohüdraat	426-520-1	71420-85-4	Skin Sens. 1	H317	GHS07 Wng	H317			
607-571-00-0	3-hüdroksü-2-pentüül-2-tsüklopenteen-1-äädikhappe metüülester, atsetaat	431-400-7	57374-49-9	Skin Sens. 1 Aquatic Chronic 2	H317 H411	GHS07 GHS09 Wng	H317 H411			

▼**M16**

Indeksinr	►**M18** Keemiline nimetus ◄	EÜ nr	CASi nr	Klassifikatsioon		Märgistus			►**M18** Konkreetsed sisalduse piirnormid, korrutustegurid ja ATEd (*) ◄	Märkused
				Ohuklasside ja -kategooriate koodid	Ohulausete koodid	Piktogrammide ja tunnussõnade koodid	Ohulausete koodid	Täiendavate ohulausete koodid		
607-572-00-6	dietüül-tiofosforüül-(*Z*)-(2-amino-tiasool-4-üül)metoksüiminoatse-taat	426-790-0	162208-27-7	Acute Tox. 4 * Acute Tox. 4 * STOT RE 2 * Skin Sens. 1 Aquatic Acute 1 Aquatic Chronic 1	H312 H302 H373** H317 H400 H410	GHS08 GHS07 GHS09 Wng	H312 H302 H373** H317 H410			
607-573-00-1	reaktsioonimass: dinaatrium-7-(2,4-difluoropürimidiin-6-üüla-mino)-4-hüdroksü-3-(4-metoksü-2-sulfonatofenüülaso)naftaleen-2-sulfonaat; dinaatrium-7-(4,6-difluoropürimidiin-2-üülamino)-4-hüdroksü-3-(4-metoksü-2-sulfonatofenüülaso)naftaleen-2-sulfonaat	426-840-1	—	Eye Dam. 1	H318	GHS05 Dgr	H318			
607-574-00-7	[1*R*-(1-α,2β,5α)]-mono[5-metüül-2-(1-metüületüül)tsükloheksüül]-butaandiaat	426-890-4	77341-67-4	Eye Dam. 1	H318	GHS05 Dgr	H318			
607-575-00-2	4-(5-(5-[1-(4-karboksüfenüül)-heksahüdro-2,4,6-trioksopürimi-diin-5-ülideen]penta-1,3-dienüül)-1,2,3,4-tetrahüdro-6-hüdroksü-2,4-dioksopürimidiin-1-üül)bensoehappe trietüülamiin-sool	426-900-7	—	STOT SE 3 Aquatic Chronic 3	H335 H412	GHS07 Wng	H335 H412			
607-576-00-8	hargahelaga oktüül-3-[3,5-di(*tert*-butüül)-4-hüdroksüfenüül]propa-naat	427-030-0	—	Aquatic Acute 1 Aquatic Chronic 1	H400 H410	GHS09 Wng	H410			

▼**M16**

Indeksinr	►**M18** Keemiline nimetus ◄	EÜ nr	CASi nr	Klassifikatsioon		Märgistus			►**M18** Konkreetsed sisalduse piirnormid, korrutustegurid ja ATEd (*) ◄	Märkused
				Ohuklasside ja -kategooriate koodid	Ohulausete koodid	Piktogrammide ja tunnussõnade koodid	Ohulausete koodid	Täiendavate ohulausete koodid		
607-577-00-3	(2*R**,3*S**)-2-(2,4-difluorofenüül)-3-(5-fluoro-4-pürimidinüül)-1-(1*H*-1,2,4-triasool-1-üül)butaan-2-ool-(1*R*)-10-kampersulfonaat	427-100-0	—	Acute Tox. 4 * Eye Dam. 1 Skin Sens. 1 Aquatic Chronic 3	H302 H318 H317 H412	GHS05 GHS07 Dgr	H302 H318 H317 H412			
607-578-00-9	etüül-4-((4-dietüülamino-2-metüülfenüül)imino)-4,5-dihüdro-1-isopropüül-5-okso-1*H*-pürasool-3-karboksülaat	427-110-5	—	Acute Tox. 4 * STOT RE 2 * Aquatic Chronic 4	H302 H373** H413	GHS08 GHS07 Wng	H302 H373** H413			
607-579-00-4	dietüül[(*p*-etoksüanilino)metüleen]malonaat	431-430-0	103976-28-9	Acute Tox. 4 * Aquatic Chronic 2	H302 H411	GHS07 GHS09 Wng	H302 H411			
607-580-00-X	etüül-7-kloro-1-(2,4-difluorofenüül)-6-fluoro-1,4-dihüdro-4-okso-1,8-naftüridiin-3-karboksülaat	422-360-1	100491-29-0	Skin Sens. 1 Aquatic Chronic 2	H317 H411	GHS07 GHS09 Wng	H317 H411			
607-581-00-5	etüül-2-etoksü-4-karboksümetüülbensoaat	427-630-2	99469-99-5	Eye Dam. 1	H318	GHS05 Dgr	H318			
607-582-00-0	reaktsioonimass: tetranaatrium-7-(4-(4-fluoro-6-(4-(2-sulfonatoetüülsulfonüül)fenüülamino)-1,3,5-triasiin-2-üülamino)-2-ureidofenüülaso)naftaleen-1,3,6-trisulfonaat; tetranaatrium-7-(4-(4-hüdroksü-6-(4-(2-sulfonatoetüülsulfonüül)fenüülamino)-1,3,5-triasiin-2-üülamino)-2-ureidofenüülaso)naftaleen-1,3,6-trisulfonaat	427-650-1	—	Aquatic Chronic 3	H412	—	H412			

▼**M16**

Indeksinr	►**M18** Keemiline nimetus ◄	EÜ nr	CASi nr	Klassifikatsioon		Märgistus			►**M18** Konkreetsed sisalduse piirnormid, korrutustegurid ja ATEd (*) ◄	Märkused
				Ohuklasside ja -kategooriate koodid	Ohulausete koodid	Piktogrammide ja tunnussõnade koodid	Ohulausete koodid	Täiendavate ohulausete koodid		
607-583-00-6	4-amino-3-[[4-[[2-(sulfooksü)etüül]sulfonüül]fenüül]aso]-1-naftaleensulfoonhape	427-680-5	188907-52-0	Eye Dam. 1 Skin Sens. 1 Aquatic Chronic 3	H318 H317 H412	GHS05 GHS07 Dgr	H318 H317 H412			
607-584-00-1	trinaatrium-3-[2-atsetüülamino-4-[4-kloro-6-[4-(2-sulfonatooksüetüülsulfonüül)fenüülamino]-1,3,5-triasiin-2-üülamino]fenüülaso]naftaleen-1,5-disulfonaat	427-710-7	215612-56-9	Eye Dam. 1 Skin Sens. 1 Aquatic Chronic 3	H318 H317 H412	GHS05 GHS07 Dgr	H318 H317 H412			
607-585-00-7	strontsium-2-[(2-hüdroksü-6-sulfonato-1-naftüül)aso]naftaleen-1-sulfonaat	427-930-3	—	Skin Sens. 1	H317	GHS07 Wng	H317			
607-586-00-2	dodetsüül-3-amino-4-klorobensoaat	428-020-9	6195-20-6	Skin Sens. 1 Aquatic Chronic 4	H317 H413	GHS07 Wng	H317 H413			
607-587-00-8	etüül-*cis*-4-[4-[[2-(2,4-diklorofenüül)-2-(1*H*-imidasool-1-üülmetüül)-1,3-dioksolaan-4-üül]metoksü]fenüül]piperasiin-1-karboksülaat	428-030-3	67914-69-6	Acute Tox. 4 * STOT RE 2 * Aquatic Acute 1 Aquatic Chronic 1	H302 H373** H400 H410	GHS08 GHS07 GHS09 Wng	H302 H373** H410			
607-588-00-3	reaktsioonimass: 2-etüülheksüül-2,3,4,5-tetrabromobensoaat; bis(2-etüülheksüül)-3,4,5,6-tetrabromoftalaat	428-050-2	—	Skin Sens. 1 Aquatic Acute 1 Aquatic Chronic 1	H317 H400 H410	GHS07 GHS09 Wng	H317 H410			
607-589-00-9	tetrakis(1,2,2,6,6-pentametüül-4-piperidüül)-1,2,3,4-butaantetrakarboksülaat	428-070-1	91788-83-9	STOT RE 1 Acute Tox. 4 * Aquatic Acute 1 Aquatic Chronic 1	H372** H302 H400 H410	GHS08 GHS07 GHS09 Dgr	H372** H302 H410			

▼**M16**

Indeksinr	►**M18** Keemiline nimetus ◄	EÜ nr	CASi nr	Klassifikatsioon		Märgistus			►**M18** Konkreetsed sisalduse piirnormid, korrutustegurid ja ATEd (*) ◄	Märkused
				Ohuklasside ja -kategooriate koodid	Ohulausete koodid	Piktogrammide ja tunnussõnade koodid	Ohulausete koodid	Täiendavate ohulausete koodid		
607-590-00-4	heksadetsüül-3-[2-(5,5-dimetüül-2,4-diokso-1,3-oksasolidiin-3-üül)-4,4-dimetüül-3-oksovaleramido]-4-isopropoksübensoaat	428-140-1	210706-50-6	Aquatic Chronic 4	H413	—	H413			
607-591-00-X	reaktsioonimass: trinaatrium-5-(4-fluoro-6-morfoliin-4-üül-1,3,5-triasiin-2-üülamino)-4-hüdroksü-3-(4-(2-sulfooksüetaansulfonüül)-fenüülaso)naftaleen-2,7-disulfonaat; dinaatrium-3-(4-eteensulfonüülfenüülaso)-5-(4-fluoro-6-morfoliin-4-üül-1,3,5-triasiin-2-üülamino)-4-hüdroksünaftaleen-2,7-disulfonaat	428-400-4	—	Eye Dam. 1	H318	GHS05 Dgr	H318			
607-592-00-5	di($C_{9–11}$-alküül)tsükloheksaan-1,4-dikarboksülaat	428-870-0	—	Aquatic Chronic 4	H413	—	H413			
607-593-00-0	4-(2-metüülakrüloüüloksü)fenüül-4-allüüloksübensoaat	429-000-2	159235-16-2	Skin Sens. 1 Aquatic Chronic 3	H317 H412	GHS07 Wng	H317 H412			
607-594-00-6	etüül-(1*S*,5*R*,6*S*)-5-(1-etüülpropoksü)-7-oksabitsüklo[4.1.0]hept-3-een-3-karboksülaat	429-020-1	204254-96-6	STOT RE 2 * Skin Sens. 1	H373** H317	GHS08 GHS07 Wng	H373** H317			
607-595-00-1	*N*-amidino-*N*-metüülglütsiin-2-oksopropionaat	429-120-5	208535-04-0	Eye Dam. 1	H318	GHS05 Dgr	H318			
607-596-00-7	etüül-2-(4-fenoksüfenüül)laktaat	429-220-9	132584-17-9	Skin Sens. 1 Aquatic Acute 1 Aquatic Chronic 1	H317 H400 H410	GHS07 GHS09 Wng	H317 H410			

▼M16

Indeksinr	►M18 Keemiline nimetus ◄	EÜ nr	CASi nr	Klassifikatsioon		Märgistus			►M18 Konkreetsed sisalduse piirnormid, korrutustegurid ja ATEd (*) ◄	Märkused
				Ohuklasside ja -kategooriate koodid	Ohulausete koodid	Piktogrammide ja tunnussõnade koodid	Ohulausete koodid	Täiendavate ohulausete koodid		
607-597-00-2	tetranaatrium-4,4'-bis{4-[4-(2-hüdroksüetüülamino)-6-(4-sulfonatoanilino)-1,3,5-triasiin-2-üülamino]fenüülaso}stilbeen-2,2'-disulfonaat	429-230-3	—	Eye Dam. 1	H318	GHS05 Dgr	H318			
607-598-00-8	trinaatrium-3-amino-4-[4-[4-(2-(2-etenüülsulfonüületoksü)etüülamino)-6-fluoro-1,3,5-triasiin-2-üülamino]-2-sulfofenüülaso]-5-hüdroksünaftaleen-2,7-disulfonaat	429-240-8	212652-59-0	Eye Dam. 1	H318	GHS05 Dgr	H318			
607-599-00-3	1,1-dimetüülpropüül-3,5,5-trimetüülperoksüheksanaat	431-610-9	68860-54-8	Org. Perox. D Skin Sens. 1 Aquatic Acute 1 Aquatic Chronic 1	H242 H317 H400 H410	GHS02 GHS07 GHS09 Dgr	H242 H317 H410			
607-600-00-7	(1*S*,1'*R*)-[1-(3',3'-dimetüül-1'-tsükloheksüül)etoksükarbonüül]-metüülpropanaat	431-700-8	—	Aquatic Chronic 2	H411	GHS09	H411			
607-601-00-2	1,4-dihüdroksü-2,2,6,6-tetrametüül-piperidiinium-2-hüdroksü-1,2,3-propaantrikarboksülaat	429-370-5	220410-74-2	Acute Tox. 4 *	H302	GHS07 Wng	H302			
607-602-00-8	etüül-(3-tsüanometüül-3,4-dihüdro-4-oksoftalasiin-1-üül)atsetaat	429-680-0	122665-86-5	Skin Sens. 1 Aquatic Chronic 3	H317 H412	GHS07 Wng	H317 H412			

▼**M16**

Indeksinr	►**M18** Keemiline nimetus ◄	EÜ nr	CASi nr	Klassifikatsioon		Märgistus			►**M18** Konkreetsed sisalduse piirnormid, korrutustegurid ja ATEd (*) ◄	Märkused
				Ohuklasside ja -kategooriate koodid	Ohulausete koodid	Piktogrammide ja tunnussõnade koodid	Ohulausete koodid	Täiendavate ohulausete koodid		
607-603-00-3	liitiumnaatrium-4,4',4"-(nitrilotris(etaan-2,1-diüülimino(6-kloro-1,3,5-triasiin-4,2-diüül)imino))-tris(5-hüdroksü-6-(1-sulfonaftaleen-2-üülaso)-2,7-naftaleen)disulfonaat	429-730-1	193562-37-7	Eye Dam. 1 Skin Sens. 1	H318 H317	GHS05 GHS07 Dgr	H318 H317			
607-604-00-9	guanidiiniumbensoaat	429-820-0	26739-54-8	Acute Tox. 4 *	H302	GHS07 Wng	H302			
607-605-00-4	metüül-4-jodo-2-(3-(4-metoksü-6-metüül-1,3,5-triasiin-2-üül)ureidosulfonüül)bensoaat	429-890-2	144550-06-1	Aquatic Acute 1 Aquatic Chronic 1	H400 H410	GHS09 Wng	H410			
607-606-00-X	(*Z*)-2-(2-*t*-butoksükarbonüülamino-4-tiasolüül)pent-2-eenhape	430-100-3	86978-24-7	Acute Tox. 4 *	H302	GHS07 Wng	H302			
607-607-00-5	reaktsioonimass: kaltsiumbis(hargahelaga $C_{10–14}$-alküülsalitsülaat); kaltsiumbis($C_{18–30}$-alküülsalitsülaat); kaltsium-(hargahelaga $C_{10–14}$-alküül)salitsülato-$C_{18–30}$-alküülsalitsülaat; kaltsiumbis(hargahelaga $C_{10–14}$-alküülfenolaat); kaltsiumbis($C_{18–30}$-alküülfenolaat); kaltsium-(hargahelaga $C_{10–14}$-alküül)fenolato-$C_{18–30}$-alküülfenolaat; hargahelaga $C_{10–14}$-alküülfenool; C_{18-30}-alküülfenool	430-180-1	—	Skin Irrit. 2 Aquatic Chronic 2	H315 H411	GHS07 GHS09 Wng	H315 H411			

▼M16

Indeksinr	►M18 Keemiline nimetus ◄	EÜ nr	CASi nr	Klassifikatsioon		Märgistus			►M18 Konkreetsed sisalduse piirnormid, korrutustegurid ja ATEd (*) ◄	Märkused
				Ohuklasside ja -kategooriate koodid	Ohulausete koodid	Piktogrammide ja tunnussõnade koodid	Ohulausete koodid	Täiendavate ohulausete koodid		
607-608-00-0	pentakaalium-2-(4-{5-[1-(2,5-disulfofenüül)-4,5-dihüdro-3-metüülkarbamoüül-5-oksopürasool-4-ülideen]-3-(2-pürrolidinoon-1-üül)-1,3-pentadienüül}-3-metüülkarbamoüül-5-oksopürasool-1-üül)benseen-1,4-disulfonaat	430-210-1	—	Aquatic Acute 1 Aquatic Chronic 1	H400 H410	GHS09 Wng	H410			
607-609-00-6	etüül-(3*R*)-4-tsüano-3-hüdroksübutanaat	430-220-6	141942-85-0	Eye Irrit. 2	H319	GHS07 Wng	H319			
607-610-00-1	trinaatrium-4-hüdroksü-6-(sulfonatometüülamino)-5-(2-(2-sulfatoetüülsulfonüül)fenüülaso)naftaleen-2-sulfonaat	430-280-3	—	Skin Sens. 1	H317	GHS07 Wng	H317			
607-611-00-7	metüül-3-amino-2,2,3-trimetüülbutüraat	431-720-7	90886-53-6	Skin Corr. 1B Acute Tox. 4 * Aquatic Chronic 3	H314 H302 H412	GHS05 GHS07 Dgr	H314 H302 H412			
607-612-00-2	reaktsioonimass: 3,3,4,4,5,5,6,6,7,7,8,8,8-tridekafluoro-1-oktaansulfoonhape; ammoonium-3,3,4,4,5,5,6,6,7,7,8,8,8-tridekafluoro-1-oktaansulfonaat	432-190-1	182176-52-9	Acute Tox. 4 * STOT RE 2 * Eye Dam. 1	H302 H373** H318	GHS05 GHS08 GHS07 Dgr	H302 H373** H318			

▼**M16**

Indeksinr	►**M18** Keemiline nimetus ◄	EÜ nr	CASi nr	Klassifikatsioon		Märgistus			►**M18** Konkreetsed sisalduse piirnormid, korrutustegurid ja ATEd (*) ◄	Märkused
				Ohuklasside ja -kategooriate koodid	Ohulausete koodid	Piktogrammide ja tunnussõnade koodid	Ohulausete koodid	Täiendavate ohulausete koodid		
607-613-00-8	reaktsioonimass: suktsiinhape; monopersuktsiinhape; dipersuktsiinhape; suktsiinhappe monometüülester; persuktsiinhappe monometüülester; dimetüülsuktsinaat; glutaarhape; monoperglutaarhape; diperglutaarhape; glutaarhappe monometüülester; perglutaarhappe monometüülester; dimetüülglutaraat, adipiinhape; monoperadipiinhape; diperadipiinhape; adipiinhappe monometüülester; peradipiinhappe monometüülester; dimetüüladipaat; vesinikperoksiid; metanool; vesi	432-790-1		Acute Tox. 4* Acute Tox. 4* Acute Tox. 4* Skin Corr. 1B STOT SE 2	H332 H312 H302 H314 H371 (silmad)	GHS07 GHS05 GHS08 Dgr	H332 H312 H302 H314 H371 (silmad)			
607-614-00-3	2-(10-okso-10*H*-9-oksa-10-fosfafenantreen-10-üülmetüül)suktsiinhape	426-480-5	63562-33-4	Skin Sens. 1 Aquatic Chronic 3	H317 H412	GHS07 Wng	H317 H412			

▼M16

Indeksinr	►M18 Keemiline nimetus ◄	EÜ nr	CASi nr	Klassifikatsioon		Märgistus			►M18 Konkreetsed sisalduse piirnormid, korrutustegurid ja ATEd (*) ◄	Märkused
				Ohuklasside ja -kategooriate koodid	Ohulausete koodid	Piktogrammide ja tunnussõnade koodid	Ohulausete koodid	Täiendavate ohulausete koodid		
607-615-00-9	tioglütserooli ja merkaptoäädikhappe reaktsiooni saadus; sisaldab peamiselt 3-merkapto-1,2-bismerkaptoatsetoksüpropaani ja selle aine oligomeere	431-120-5	—	Acute Tox. 3 * Acute Tox. 4 * Eye Irrit. 2 Skin Sens. 1	H331 H302 H319 H317	GHS06 Dgr	H331 H302 H319 H317			
607-616-00-4	2,4-dikloro-5-fluorobensoüülkloriid	428-390-1	86393-34-2	STOT SE 3 Skin Irrit. 2 Eye Dam. 1 Skin Sens. 1 Aquatic Chronic 3	H335 H315 H318 H317 H412	GHS05 GHS07 Dgr	H335 H315 H318 H317 H412			
607-617-00-X	bis(2-etüülheksüül)-4,5-epoksütsükloheksaan-1,2-dikarboksülaat	430-700-5	10138-36-0	Skin Sens. 1	H317	GHS07 Wng	H317			
607-618-00-5	menadioonnaatriumbisulfit; 1,2,3,4-tetrahüdro-2-metüül-1,4-diokso-2-naftaleensulfoonhappe naatriumsool	204-987-0	130-37-0	Eye Irrit. 2 Skin Irrit. 2 Aquatic Acute 1 Aquatic Chronic 1	H319 H315 H400 H410	GHS07 GHS09 Wng	H319 H315 H410			
607-619-00-0	menadioonnikotiinamiidbisulfit; 1,2,3,4-tetrahüdro-2-metüül-1,4-dioksonaftaleen-2-sulfoonhappe ühend nikotiin-3-amiidiga (1:1)	277-543-7	73581-79-0	Eye Irrit. 2 Skin Irrit. 2 Aquatic Acute 1 Aquatic Chronic 1	H319 H315 H400 H410	GHS07 GHS09 Wng	H319 H315 H410			
607-620-00-6	trinaatriumnitrilotriatsetaat	225-768-6	5064-31-3	Carc. 2 Acute Tox. 4 * Eye Irrit. 2	H351 H302 H319	GHS08 GHS07 Wng	H351 H302 H319		Carc. 2; H351: C ≥ 5 %	
607-621-00-1	milbemektiin (ISO); [reaktsioonimass, mis sisaldab milbemütsiini A3 (CASi nr 51596-10-2) ja milbemütsiini A4 (CASi nr 51596-11-3) (30:70)]	—	—	Acute Tox. 4 * Acute Tox. 4 * Aquatic Acute 1 Aquatic Chronic 1	H332 H302 H400 H410	GHS07 GHS09 Wng	H332 H302 H410		M=100	

▼M16

Indeksinr	►M18 Keemiline nimetus ◄	EÜ nr	CASi nr	Klassifikatsioon		Märgistus			►M18 Konkreetsed sisalduse piirnormid, korrutustegurid ja ATEd (*) ◄	Märkused
				Ohuklasside ja -kategooriate koodid	Ohulausete koodid	Piktogrammide ja tunnussõnade koodid	Ohulausete koodid	Täiendavate ohulausete koodid		
607-622-00-7	2-etüülheksüül-2-etüülheksanaat	231-057-1	7425-14-1	Repr. 2	H361d***	GHS08 Wng	H361d***			
▼M13										
607-623-00-2	diisobutüülftalaat	201-553-2	84-69-5	Repr. 1B	H360Df	GHS08 Dgr	H360Df			
▼M16										
607-624-00-8	perfluorooktaansulfoonhape; heptadekafluorooktaan-1-sulfoonhape; [1] kaaliumperfluorooktaansulfonaat; kaaliumheptadekafluorooktaan-1-sulfonaat; [2] dietanoolamiinperfluorooktaansulfonaat; [3] ammooniumperfluorooktaansulfonaat; ammooniumheptadekafluorooktaansulfonaat; [4] liitiumperfluorooktaansulfonaat; liitiumheptadekafluorooktaansulfonaat [5]	217-179-8 [1] 220-527-1 [2] 274-460-8 [3] 249-415-0 [4] 249-644-6 [5]	1763-23-1 [1] 2795-39-3 [2] 70225-14-8 [3] 29081-56-9 [4] 29457-72-5 [5]	Carc. 2 Repr. 1B STOT RE 1 Acute Tox. 4 * Acute Tox. 4 * Lact. Aquatic Chronic 2	H351 H360D*** H372** H332 H302 H362 H411	GHS08 GHS07 GHS09 Dgr	H351 H360D*** H372** H332 H302 H362 H411			
607-625-00-3	klodinafop-propargüül (ISO)	—	105512-06-9	Acute Tox. 4 * STOT RE 2 * Skin Sens. 1 Aquatic Acute 1 Aquatic Chronic 1	H302 H373** H317 H400 H410	GHS08 GHS07 GHS09 Wng	H302 H373** H317 H410		Skin Sens. 1; H317: C ≥ 0,001 % M=1	
607-626-00-9	etüül-1-(2,4-diklorofenüül)-5-(trikloremetüül)-1*H*-1,2,4-triasool-3-karboksülaat	401-290-5	103112-35-2	Carc. 1B Aquatic Acute 1 Aquatic Chronic 1	H350 H400 H410	GHS08 GHS09 Dgr	H350 H410			

▼**M16**

Indeksinr	►**M18** Keemiline nimetus ◄	EÜ nr	CASi nr	Klassifikatsioon		Märgistus			►**M18** Konkreetsed sisalduse piirnormid, korrutustegurid ja ATEd (*) ◄	Märkused
				Ohuklasside ja -kategooriate koodid	Ohulausete koodid	Piktogrammide ja tunnussõnade koodid	Ohulausete koodid	Täiendavate ohulausete koodid		
607-627-00-4	[(4*S*,5*S*)-4-bensüül-2-okso-5-oksasolidinüül]metüül-4-nitrobenseensulfonaat	416-360-0	162221-28-5	Skin Sens. 1	H317	GHS07 Wng	H317			
607-628-00-X	4-okso-4-(*p*-tolüül)võihappe ja 4-etüülmorfoliini liitumissaadus	419-240-6	171054-89-0	Eye Dam. 1	H318	GHS05 Dgr	H318			
607-629-00-5	[[2-metüül-1-(1-oksopropoksü)-propoksü](4-fenüülbutüül)fosfinüül]äädikhape	419-270-1	123599-82-6	Eye Irrit. 2	H319	GHS07 Wng	H319			
607-630-00-0	akrüülhappe 3-(trimetoksüsilüül)-propüülester	419-560-6	4369-14-6	Acute Tox. 4 * Skin Corr. 1B Skin Sens. 1 Aquatic Chronic 3	H332 H314 H317 H412	GHS05 GHS07 Dgr	H332 H314 H317 H412			
607-631-00-6	reaktsioonimass: 2-(2-((okso(fenüül)atsetüül)oksü)etoksü)etüülokso(fenüül)atsetaat; (2-(2-hüdroksüetoksü)etüül)okso(fenüül)atsetaat	442-300-8	—	Skin Sens. 1	H317	GHS07 Wng	H317			
607-632-00-1	*N*-[3-(2,4-di-(1,1-dimetüülpropüül)fenoksü)propüül]-1-hüdroksü-5-(2-metüülpropüüloksükarbonüülamino)naftamiid	420-210-1	111244-14-5	Aquatic Chronic 4	H413	—	H413			
607-633-00-7	trinaatrium-5-{[4-kloro-6-(1-naftüülamino)-1,3,5-triasiin-2-üül]amino}-4-hüdroksü-3-[(*E*)-(4-metoksü-2-sulfonatofenüül)-diasenüül]-2,7-naftaleendisulfonaat	440-480-2	341026-59-3	Eye Dam. 1 Skin Sens. 1	H318 H317	GHS05 GHS07 Dgr	H318 H317			

▼**M16**

Indeksinr	►**M18** Keemiline nimetus ◄	EÜ nr	CASi nr	Klassifikatsioon		Märgistus			►**M18** Konkreetsed sisalduse piirnormid, korrutustegurid ja ATEd (*) ◄	Märkused
				Ohuklasside ja -kategooriate koodid	Ohulausete koodid	Piktogrammide ja tunnussõnade koodid	Ohulausete koodid	Täiendavate ohulausete koodid		
607-634-00-2	(*S*)-(–)-2-atsetoksüpropionüülkloriid; (1*S*)-2-kloro-1-metüül-2-oksoetüülatsetaat	420-610-4	36394-75-9	Acute Tox. 4 * Skin Corr. 1B Skin Sens. 1	H302 H314 H317	GHS05 GHS07 Dgr	H302 H314 H317			
607-635-00-8	trinaatrium-*N*-(3-propionato)-L-aspartaat	422-090-4	172737-80-3	Eye Dam. 1	H318	GHS05 Dgr	H318			
607-636-00-3	1-bromo-2-metüülpropüülpropanaat	422-900-6	158894-67-8	Flam. Liq. 3 Carc. 2 Skin Corr. 1B Skin Sens. 1	H226 H351 H314 H317	GHS02 GHS05 GHS08 GHS07 Dgr	H226 H351 H314 H317			
607-637-00-9	dinaatrium-8-amino-5-{4-[2-(sulfonatoetoksü)sulfonüül]fenüülaso}naftaleen-2-sulfonaat	423-730-5	250688-43-8	Eye Dam. 1	H318	GHS05 Dgr	H318			
607-638-00-4	2-hüdroksübensoehappe 2-butüüloktüülester	431-090-3	190085-41-7	Aquatic Chronic 4	H413	—	H413			
607-639-00-X	2-(2-okso-5-(1,1,3,3-tetrametüülbutüül)-2,3-dihüdro-1-bensofuraan-3-üül)-4-(1,1,3,3-tetrametüülbutüül)fenüülatsetaat	431-770-1	216698-07-6	Aquatic Chronic 4	H413	—	H413			
607-641-00-0	2-(formüülamino)-3-tiofeenkarboksüülhape; 2-formamido-3-tiofeenkarboksüülhape	431-930-9	43028-69-9	Acute Tox. 4 * Skin Sens. 1	H302 H317	GHS07 Wng	H302 H317			

▼M16

Indeksinr	►M18 Keemiline nimetus ◄	EÜ nr	CASi nr	Klassifikatsioon		Märgistus			►M18 Konkreetsed sisalduse piirnormid, korrutustegurid ja ATEd (*) ◄	Märkused
				Ohuklasside ja -kategooriate koodid	Ohulausete koodid	Piktogrammide ja tunnussõnade koodid	Ohulausete koodid	Täiendavate ohulausete koodid		
607-642-00-6	3,6,9-tritiaundekametüleen-1,11-dimetakrülaat	432-210-7	141631-22-3	Aquatic Acute 1 Aquatic Chronic 1	H400 H410	GHS09 Wng	H410			
607-643-00-1	dimetüül-(2*S*)-2-hüdroksüsuktsinaat	432-310-0	617-55-0	Flam. Liq. 3 Eye Dam. 1 Skin Sens. 1	H226 H318 H317	GHS02 GHS05 GHS07 Dgr	H226 H318 H317			
607-644-00-7	metüül-2,2-dimetüül-6-metüleentsükloheksaankarboksülaat	432-350-9	81752-87-6	Skin Irrit. 2	H315	GHS07 Wng	H315			
607-645-00-2	tetranaatrium-2-(4-fluoro-6-(metüül-(2-(sulfatoetüülsulfonüül)etüül)amino)-1,3,5-triasiin-2-üülamino)-5-hüdroksü-6-(4-metüül-2-sulfonatofenüülaso)naftaleen-1,7-disulfonaat	432-550-6	243858-01-7	Eye Dam. 1	H318	GHS05 Dgr	H318			
607-646-00-8	D-erütroheksaanhappe 2,4-didesoksü-3,5-*O*-(1-metüületülideen)-1,1-dimetüületüülester; *tert*-butüül-2-[(4*R*,6*S*)-6-(hüdroksümetüül)-2,2-dimetüül-1,3-dioksaan-4-üül]atsetaat	432-960-5	124655-09-0	Acute Tox. 4 *	H302	GHS07 Wng	H302			
607-647-00-3	5-atsetoksü-2-(*R*,*S*)butürüüloksümetüül-1,3-oksatiolaan	433-530-1	143446-73-5	Acute Tox. 4 * Skin Sens. 1 Aquatic Acute 1	H302 H317 H400	GHS07 GHS09 Wng	H302 H317 H400			
607-649-00-4	[3-(klorokarbonüül)-2-metüülfenüül]atsetaat	433-690-0	167678-46-8	Skin Corr. 1A Skin Sens. 1	H314 H317	GHS05 GHS07 Dgr	H314 H317			

▼**M16**

Indeksinr	►**M18** Keemiline nimetus ◄	EÜ nr	CASi nr	Klassifikatsioon		Märgistus			►**M18** Konkreetsed sisalduse piirnormid, korrutustegurid ja ATEd (*) ◄	Märkused
				Ohuklasside ja -kategooriate koodid	Ohulausete koodid	Piktogrammide ja tunnussõnade koodid	Ohulausete koodid	Täiendavate ohulausete koodid		
607-650-00-X	2-metüül-1,5-pentaandiamiin-1,3-benseendikarboksülaat	433-910-5	145153-52-2	Skin Sens. 1	H317	GHS07 Wng	H317			
607-651-00-5	naatrium-2-(nonanoüüloksü)benseensulfonaat	434-360-9	91125-43-8	Eye Dam. 1 Skin Sens. 1	H318 H317	GHS05 GHS07 Dgr	H318 H317			
607-652-00-0	etüül-N^2-dodekanoüül-L-arginiinaatvesinikkloriid	434-630-6	60372-77-2	Eye Dam. 1 Aquatic Acute 1	H318 H400	GHS05 GHS09 Dgr	H318 H400			
607-653-00-6	tetrakis(bis(2-hüdroksüetüül)metüülammoonium)-3-(4-(7-atsetüülamino-1-hüdroksü-3-sulfonatonaftaleen-2-üülaso)-5-metoksü-2-sulfonatofenüülaso)-7-(4-amino-3-sulfonatofenüülamino)-4-hüdroksünaftaleen-2-sulfonaat	434-840-8	225786-91-4	Aquatic Chronic 2	H411	GHS09	H411			
607-654-00-1	(*S*)-3-hüdroksü-γ-butürolaktoon	434-990-4	7331-52-4	Skin Sens. 1	H317	GHS07 Wng	H317			
607-655-00-7	etüül-6,8-diklorooktanaat	435-080-1	1070-64-0	Skin Sens. 1 Aquatic Chronic 2	H317 H411	GHS07 GHS09 Wng	H317 H411			
607-656-00-2	4-amino-3,6-bis[[5-[[4-kloro-6-[(2-metüül-4-sulfofenüül)amino]-1,3,5-triasiin-2-üül]amino]-2-sulfofenüül]aso]-5-hüdroksü-2,7-naftaleendisulfoonhappe naatriumsool	435-350-7	141250-43-3	Eye Dam. 1 Aquatic Chronic 3	H318 H412	GHS05 Dgr	H318 H412			

▼**M16**

Indeksinr	►**M18** Keemiline nimetus ◄	EÜ nr	CASi nr	Klassifikatsioon		Märgistus			►**M18** Konkreetsed sisalduse piirnormid, korrutustegurid ja ATEd (*) ◄	Märkused
				Ohuklasside ja -kategooriate koodid	Ohulausete koodid	Piktogrammide ja tunnussõnade koodid	Ohulausete koodid	Täiendavate ohulausete koodid		
607-657-00-8	pentanaatrium-7-(4-(4-(3-(2-sulfatoetaansulfonüül)fenüülamino)-6-(4-(2-sulfatoetaansulfonüül)fenüülamino)-1,3,5-triasiin-2-üülamino)-2-ureidofenüülaso)-naftaleen-1,3,6-trisulfonaat	436-920-8	172399-10-9	Eye Dam. 1	H318	GHS05 Dgr	H318			
607-658-00-3	3,10-diamino-6,13-dikloro-2-((6-(((4-(1,1-dimetüületüül)fenüül)-sulfonüül)amino)-2-naftalenüül)-sulfonüül)-4,11-trifenodioksasiin-disulfoonhappe liitiumkaalium-naatriumsool	440-770-9	371921-63-0	Eye Dam. 1 Aquatic Chronic 3	H318 H412	GHS05 Dgr	H318 H412			
607-659-00-9	pentanaatrium-*N*-[5-[[4-[[3-[(aminokarbonüül)amino]-4-[(3,6,8-trisulfonatonaftaleen-2-üül)aso]fenüül]amino]-6-kloro-1,3,5-triasiin-2-üül]amino]-2-sulfonato-4-[[4-[[-2-(oksüsulfonato)etüül]sulfonüül]fenüül]aso]fenüül]-3-aminopropaanhape	442-030-0	321912-47-4	Eye Dam. 1	H318	GHS05 Dgr	H318			
607-660-00-4	2-{4-[4-[4-fluoro-6-(2-(2-vinüülsulfonüületoksü)etüülamino]-1,3,5-triasiin-2-üülamino]fenüülasofenüülaso}naftaleen-4,6,8-trisulfonaadi trinaatriumsool	442-230-8	321679-52-1	Eye Dam. 1	H318	GHS05 Dgr	H318			
607-661-00-X	1,1-dimetüületüül-4′-(bromometüül)bifenüül-2-karboksülaat	442-850-9	114772-40-6	Skin Sens. 1 Aquatic Chronic 4	H317 H413	GHS07 Wng	H317 H413			

▼M16

Indeksinr	►M18 Keemiline nimetus ◄	EÜ nr	CASi nr	Klassifikatsioon		Märgistus			►M18 Konkreetsed sisalduse piirnormid, korrutustegurid ja ATEd (*) ◄	Märkused
				Ohuklasside ja -kategooriate koodid	Ohulausete koodid	Piktogrammide ja tunnussõnade koodid	Ohulausete koodid	Täiendavate ohulausete koodid		
607-662-00-5	metüül-2-(atsetüülamino)-3-kloropropionaat	442-860-3	87333-22-0	Skin Sens. 1 Aquatic Acute 1 Aquatic Chronic 1	H317 H400 H410	GHS07 GHS09 Wng	H317 H410			
607-663-00-0	bis(2-etüülheksüül)naftaleen-2,6-dikarboksülaat	442-980-6	127474-91-3	Aquatic Chronic 4	H413	—	H413			
607-664-00-6	metüül-2-klorosulfonüül-4-(metaansulfonüülaminometüül)-bensoaat	443-120-2	393509-79-0	Eye Dam. 1 Aquatic Chronic 2	H318 H411	GHS05 GHS09 Dgr	H318 H411			
607-665-00-1	*trans*-metüül-2-etüülbut-2-enaat	443-150-6	101226-85-1	Flam. Liq. 3	H226	GHS02 Wng	H226			
607-666-00-7	(2*S*)-5-(bensüüloksü)-2-(1,3-diokso-1,3-dihüdro-2*H*-isoindool-2-üül)-5-oksopentaanhape	443-560-5	88784-33-2	Eye Irrit. 2	H319	GHS07 Wng	H319			
607-667-00-2	kloro-1-etüültsükloheksüülkarbonaat	444-950-8	99464-83-2	Muta. 2 Skin Sens. 1	H341 H317	GHS08 GHS07 Wng	H341 H317			
607-668-00-8	*trans*-2-isopropüül-5-karboksü-1,3-dioksaan	445-770-2	42031-28-7	Eye Dam. 1 Aquatic Chronic 3	H318 H412	GHS05 Dgr	H318 H412			
607-669-00-3	metüül-(9-atsetoksü-3,8,10-trietüül-7,8,10-trimetüül-1,5-dioksa-9-asaspiro[5.5]undets-3-üül)oktadekanaat	445-990-9	376588-17-9	Skin Sens. 1 Aquatic Chronic 4	H317 H413	GHS07 Wng	H317 H413			

▼**M16**

Indeksinr	►**M18** Keemiline nimetus ◄	EÜ nr	CASi nr	Klassifikatsioon		Märgistus			►**M18** Konkreetsed sisalduse piirnormid, korrutustegurid ja ATEd (*) ◄	Märkused
				Ohuklasside ja -kategooriate koodid	Ohulausete koodid	Piktogrammide ja tunnussõnade koodid	Ohulausete koodid	Täiendavate ohulausete koodid		
607-670-00-9	dibutüül-3-(4-(5-ammonio-2-butüül)bensofuraan-3-üül)karbonüül)fenoksü)propüülammooniumoksalaat; (5-amino-2-butüülbensofuraan-3-üül)-[4-(3-dibutüülaminopropoksü)fenüül]metanooni dioksalaat	448-700-9	500791-70-8	STOT RE 2 * Eye Dam. 1 Skin Sens. 1 Aquatic Acute 1 Aquatic Chronic 1	H373** H318 H317 H400 H410	GHS05 GHS08 GHS07 GHS09 Dgr	H373** H318 H317 H410		M=10	
607-671-00-4	dietüül-1,4-tsükloheksaandikarboksülaat	417-310-0	72903-27-6	Aquatic Chronic 2	H411	GHS09	H411			
607-672-00-X	reaktsioonimass: 2-hüdroksü-3-(metakrüloüüloksü)propüül-(2-bensoüül)bensoaat; 1-hüdroksümetüül-2-(metakrüloüüloksü)etüül-(2-bensoüül)bensoaat; x-hüdroksü-y-(metakrüloüüloksü)-propüül(või: -etüül)(2-bensoüül)-bensoaat	419-000-0	—	Skin Sens. 1 Aquatic Chronic 2	H317 H411	GHS07 GHS09 Wng	H317 H411			
607-673-00-5	1-etüül-5,6,7,8-tetrahüdrokinoliiniumtosülaat	419-570-0	—	Acute Tox. 4 * Aquatic Chronic 3	H302 H412	GHS07 Wng	H302 H412			
607-675-00-6	reaktsioonimass: *cis*-9-oktadetseendihape; *cis*-9-*cis*-12-oktadekadieendihape; heksadekaandihape; oktadekaandihape	422-260-8	—	Eye Dam. 1 Aquatic Acute 1 Aquatic Chronic 1	H318 H400 H410	GHS05 GHS09 Dgr	H318 H410			

▼**M16**

Indeksinr	►**M18** Keemiline nimetus ◄	EÜ nr	CASi nr	Klassifikatsioon		Märgistus			►**M18** Konkreetsed sisalduse piirnormid, korrutustegurid ja ATEd (*) ◄	Märkused
				Ohuklasside ja -kategooriate koodid	Ohulausete koodid	Piktogrammide ja tunnussõnade koodid	Ohulausete koodid	Täiendavate ohulausete koodid		
607-676-00-1	reaktsioonimass: 2-metüülnonaandihape; 2,4-dimetüül-4-metoksükarbonüülundekaandihape; 2,4,6-trimetüül-4,6-dimetoksükarbonüültridekaandihape; 8,9-dimetüül-8,9-dimetoksükarbonüülheksadekaandihape	423-670-1	—	Eye Dam. 1 Skin Sens. 1	H318 H317	GHS05 GHS07 Dgr	H318 H317			
607-677-00-7	2,5-dioksopürrolidiin-1-üül-*N*-{[metüül[[2-(1-metüületüül)-4-tiasolüül]metüül]amino]karbonüül}-L-valinaat	424-660-8	—	STOT RE 2 * Eye Dam. 1 Skin Sens. 1	H373** H318 H317	GHS05 GHS08 GHS07 Dgr	H373** H318 H317			
607-678-00-2	reaktsioonimass: etüül-(2*R*,3*R*)-3-isopropüülbitsüklo[2.2.1]hept-5-een-2-karboksülaat; etüül-(2*S*,3*S*)-3-isopropüülbitsüklo[2.2.1]hept-5-een-2-karboksülaat	427-090-8	—	Skin Sens. 1 Aquatic Chronic 2	H317 H411	GHS07 GHS09 Wng	H317 H411			
607-679-00-8	reaktsioonimass: 3-{5-[3-(4-{1,6-dihüdro-2-hüdroksü-4-metüül-1-[3-(metüülammonio)propüül]-6-okso-3-püridüülaso}bensamido)-fenüülaso]-1,2-dihüdro-6-hüdroksü-4-metüül-2-okso-1-püridüül}propüül(metüül)ammooniumdi(atsetaat); 3-{5-[4-(3-{1,6-dihüdro-2-hüdroksü-4-metüül-1-[3-(metüülammonio)propüül]-6-okso-3-püridüülaso}bensamido]fenüülaso-1,2-dihüdro-6-hüdroksü-4-metüül-2-okso-1-püridüül}propüül(dimetüül)ammooniumdi(atsetaat);	431-440-5	—	Eye Dam. 1 Aquatic Chronic 2	H318 H411	GHS05 GHS09 Dgr	H318 H411			

▼M16

Indeksinr	►M18 Keemiline nimetus ◄	EÜ nr	CASi nr	Klassifikatsioon		Märgistus			►M18 Konkreetsed sisalduse piirnormid, korrutustegurid ja ATEd (*) ◄	Märkused
				Ohuklasside ja -kategooriate koodid	Ohulausete koodid	Piktogrammide ja tunnussõnade koodid	Ohulausete koodid	Täiendavate ohulausete koodid		
	3-{5-[3-(4-{1-[3-(dimetüülammonio)propüül]-1,6-dihüdro-2-hüdroksü-4-metüül-6-okso-3-püridüülaso}bensamido)fenüülaso]-1,2-dihüdro-6-hüdroksü-4-metüül-2-okso-1-püridüül}propüül(dimetüül)ammooniumdi(atsetaat)									
607-680-00-3	*tert*-butüül-(6-{2-[4-(4-fluorofenüül)-6-isopropüül-2-[metüül(metüülsulfonüül)amino]pürimidiin-5-üül]vinüül}(4*S*,6*S*)-2,2-dimetüül[1,3]dioksaan-4-üül)atsetaat	432-810-9	—	Aquatic Chronic 4	H413	—	H413			
607-681-00-9	reaktsioonimass: 9-nonüül-10-oktüül-19-karbonüüloksüheksadetsüülnonadekaanhape; 9-nonüül-10-oktüül-19-karbonüüloksüoktadetsüülnonadekaanhape; diheksadetsüül-9-nonüül-10-oktüülnonadekaandiaat; 1-oktadetsüül-19-heksadetsüül-9-nonüül-10-oktüülnonadekaandiaat; dioktadetsüül-9-nonüül-10-oktüülnonadekaandiaat	432-910-2	—	Aquatic Chronic 4	H413	—	H413			

▼M16

Indeksinr	►M18 Keemiline nimetus ◄	EÜ nr	CASi nr	Klassifikatsioon		Märgistus			►M18 Konkreetsed sisalduse piirnormid, korrutustegurid ja ATEd (*) ◄	Märkused
				Ohuklasside ja -kategooriate koodid	Ohulausete koodid	Piktogrammide ja tunnussõnade koodid	Ohulausete koodid	Täiendavate ohulausete koodid		
607-682-00-4	Hiina kummivaigu ja akrüülhappe reageerimisel saadud keeruline segu	434-230-1	144413-22-9	Aquatic Chronic 4	H413	—	H413			
607-683-00-X	reaktsioonimass: metüül-3-((1*E*)-2-metüülprop-1-enüül)-2,2-dimetüültsüklopropaankarboksülaat; metüül-3-((1*Z*)-2-metüülprop-1-enüül)-2,2-dimetüültsüklopropaankarboksülaat (20:80)	435-450-0	—	Skin Sens. 1 Aquatic Chronic 2	H317 H411	GHS07 GHS09 Wng	H317 H411			
607-684-00-5	$C_{12–14}$-alkeenid, hüdroformüleerimisaadused, destillatsioonijäägid, C-(vesiniksulfobutaandiaatide) dinaatriumsoolad	435-660-2	243662-67-1	Skin Irrit. 2 Skin Sens. 1	H315 H317	GHS07 Wng	H315 H317			
607-685-00-0	ammoonium-2-kokoüüloksüetaansulfonaat	441-050-7	—	Skin Irrit. 2 Eye Dam. 1	H315 H318	GHS05 Dgr	H315 H318			
607-686-00-6	6,6'-bis(diaso-5,5',6,6'-tetrahüdro-5,5'-diokso)[metüleenbis(5-(6-diaso-5,6-dihüdro-5-okso-1-naftüülsulfonüüloksü)-6-metüül-2-fenüleen]di(naftaleen-1-sulfonaat)	441-550-5	—	Self-react. C **** Carc. 2	H242 H351	GHS02 GHS08 Dgr	H242 H351			
607-687-00-1	reaktsioonimass: 2-{3,6-bis[(2-etüülfenüül)metüülamino]ksantüülium-9-üül}-benseensulfonaat (2–10 %); 2-{3,6-bis[(2,3-dimetüülfenüül)metüülamino]ksantüülium-9-üül}benseensulfonaat (2–10 %);	442-800-6	—	Skin Irrit. 2 Aquatic Chronic 2	H315 H411	GHS07 GHS09 Wng	H315 H411			

▼M16

Indeksinr	►M18 Keemiline nimetus ◄	EÜ nr	CASi nr	Klassifikatsioon		Märgistus			►M18 Konkreetsed sisalduse piirnormid, korrutustegurid ja ATEd (*) ◄	Märkused
				Ohuklasside ja -kategooriate koodid	Ohulausete koodid	Piktogrammide ja tunnussõnade koodid	Ohulausete koodid	Täiendavate ohulausete koodid		
	2-{3,6-bis[(2,4-dimetüülfenüül)-metüülamino]ksantüülium-9-üül}benseensulfonaat (2–10 %); 2-{3,6-bis[(2,5-dimetüülfenüül)-metüülamino]ksantüülium-9-üül}benseensulfonaat (2–10 %); 2-{3-[(2,3-dimetüülfenüül)metüülamino]-6-[(2-etüülfenüül)metüülamino]ksantüülium-9-üül}benseensulfonaat (7–20 %); 2-{3-[(2,4-dimetüülfenüül)metüülamino]-6-[(2-etüülfenüül)metüülamino]ksantüülium-9-üül}benseensulfonaat (7–20 %); 2-{3-[(2,5-dimetüülfenüül)metüülamino]-6-[(2-etüülfenüül)metüülamino]ksantüülium-9-üül}benseensulfonaat (7–20 %); 2-{3-[(2,3-dimetüülfenüül)metüülamino]-6-[(2,4-dimetüülfenüül)-metüülamino]ksantüülium-9-üül}benseensulfonaat (7–20 %); 2-{3-[(2,3-dimetüülfenüül)metüülamino]-6-[(2,5-dimetüülfenüül)-metüülamino]ksantüülium-9-üül}benseensulfonaat (7–20 %);									

▼M16

Indeksinr	►M18 Keemiline nimetus ◄	EÜ nr	CASi nr	Klassifikatsioon		Märgistus			►M18 Konkreetsed sisalduse piirnormid, korrutustegurid ja ATEd (*) ◄	Märkused
				Ohuklasside ja -kategooriate koodid	Ohulausete koodid	Piktogrammide ja tunnussõnade koodid	Ohulausete koodid	Täiendavate ohulausete koodid		
	2-{3-[(2,4-dimetüülfenüül)metüülamino]-6-[(2,5-dimetüülfenüül)-metüülamino]ksantüülium-9-üül}benseensulfonaat (7–20 %)									
607-688-00-7	(*R*)-1-tsükloheksa-1,4-dienüül-1-metoksükarbonüülmetüülammooniumkloriid	444-320-2	—	Acute Tox. 4 *	H302	GHS07 Wng	H302			
607-689-00-2	reaktsioonimass: metüül-1,4-dimetüültsükloheksaankarboksülaat (*para*-isomeer, sisaldab *cis*- ja *trans*-isomeere); metüül-1,3-dimetüültsükloheksaankarboksülaat (*meta*-isomeer, sisaldab *cis*- ja *trans*-isomeere)	444-920-4	—	Aquatic Chronic 3	H412	—	H412			
607-690-00-8	dimetüül[2*S*,2*S*']-6,6,6'6'-tetrametoksü-2,2'-[*N*,*N*'-bis(trifluoroatsetüül)-*S*,*S*'-bi(L-homotsüsteinüül)-diimino]diheksanaat	432-860-1	255387-46-3	Skin Sens. 1	H317	GHS07 Wng	H317			
607-691-00-3	harg- ja lineaarse ahelaga $C_{16–18}$-rasvhapete ning küllastumata C_{18}-rasvhappe magneesiumsoolad	448-690-6	—	Aquatic Chronic 4	H413	—	H413			
607-692-00-9	harg- ja lineaarse ahelaga $C_{16–18}$-rasvhapete ning küllastumata C_{18}-rasvhappe tsinksoolad	446-470-4	—	Aquatic Chronic 4	H413	—	H413			

▼M16

Indeksinr	►M18 Keemiline nimetus ◄	EÜ nr	CASi nr	Klassifikatsioon		Märgistus			►M18 Konkreetsed sisalduse piirnormid, korrutustegurid ja ATEd (*) ◄	Märkused
				Ohuklasside ja -kategooriate koodid	Ohulausete koodid	Piktogrammide ja tunnussõnade koodid	Ohulausete koodid	Täiendavate ohulausete koodid		
607-693-00-4	heksüül 2-(1-(dietüülaminohüdroksüfenüül)metanoüül)bensoaat	443-860-6	302776-68-7	Aquatic Chronic 4	H413	—	H413			
607-694-00-X	etüül-5,5-difenüül-2-isoksasoliin-3-karboksülaat	443-870-0	163520-33-0	Acute Tox. 4 * Skin Sens. 1 Aquatic Acute 1 Aquatic Chronic 1	H302 H317 H400 H410	GHS07 GHS09 Wng	H302 H317 H410			
607-696-00-0	pentüülformiaat	211-340-6	638-49-3	Flam. Liq. 3 Eye Irrit. 2 STOT SE 3	H226 H319 H335	GHS02 GHS07 Dgr	H226 H319 H335			C
607-697-00-6	*tert*-butüülpropionaat	—	20487-40-5	Flam. Liq. 2	H225	GHS02 Dgr	H225			C
607-698-00-1	4-*tert*-butüülbensoehape	202-696-3	98-73-7	Repr. 1B STOT RE 1 Acute Tox. 4	H360F H372 H302	GHS07 GHS08 Dgr	H360F H372 H302			
607-699-00-7	bifentriin (ISO); (2-metüülbifenüül-3-üül)metüülrel-(1*R*,3*R*)-3-[(1*Z*)-2-kloro-3,3,3-trifluoroprop-1-een-1-üül]-2,2-dimetüültsüklopropaankarboksülaat		82657-04-3	Carc. 2 Acute Tox. 3 Acute Tox. 2 STOT RE 1 Skin Sens. 1B Aquatic Acute 1 Aquatic Chronic 1	H351 H331 H300 H372 (närvisüsteem) H317 H400 H410	GHS06 GHS08 GHS09 Dgr	H351 H331 H300 H372 (närvisüsteem) H317 H410		M = 10 000 M = 100 000	

▼M16

Indeksinr	►M18 Keemiline nimetus ◄	EÜ nr	CASi nr	Klassifikatsioon		Märgistus			►M18 Konkreetsed sisalduse piirnormid, korrutustegurid ja ATEd (*) ◄	Märkused
				Ohuklasside ja -kategooriate koodid	Ohulausete koodid	Piktogrammide ja tunnussõnade koodid	Ohulausete koodid	Täiendavate ohulausete koodid		
607-700-00-0	indoksakarb (ISO); metüül-(4a*S*)-7-kloro-2-{(metoksükarbonüül)[4-(trifluorometoksü)fenüül]karbamoüül}-2,5-dihüdroindeno[1,2-*e*][1,3,4]oksadiasiin-4a(3*H*)-karboksülaat [1]; (*S*)-indoksakarbi ja (*R*)-indoksakarbi (75:25) sisaldav reaktsioonimass; metüül-7-kloro-2-{(metoksükarbonüül)[4-(trifluorometoksü)fenüül]karbamoüül}-2,5-dihüdroindeno[1,2-*e*][1,3,4]oksadiasiin-4a(3*H*)-karboksülaat [2]		173584-44-6 [1] 144171-61-9 [2]	Acute Tox. 3 Acute Tox. 4 STOT RE 1 Skin Sens. 1B Aquatic Acute 1 Aquatic Chronic 1	H301 H332 H372 (veri, närvi-süsteem, süda) H317 H400 H410	GHS06 GHS08 GHS09 Dgr	H301 H332 H372 (veri, närvi-süsteem, süda) H317 H410		M = 1 M = 1	
607-702-00-1	diheksüülftalaat	201-559-5	84-75-3	Repr. 1B	H360FD	GHS08 Dgr	H360FD			
607-703-00-7	ammooniumpentadekafluorooktanaat	223-320-4	3825-26-1	Carc. 2 Repr. 1B Lact. Acute Tox. 4 Acute Tox. 4 STOT RE 1 Eye Dam.1	H351 H360D H362 H332 H302 H372 (maks) H318	GHS08 GHS07 GHS05 Dgr	H351 H360D H362 H332 H302 H372 (maks) H318			
607-704-00-2	perfluorooktaanhape	206-397-9	335-67-1	Carc. 2 Repr. 1B Lact. Acute Tox. 4 Acute Tox. 4 STOT RE 1 Eye Dam. 1	H351 H360D H362 H332 H302 H372 (maks) H318	GHS08 GHS07 GHS05 Dgr	H351 H360D H362 H332 H302 H372 (maks) H318			

▼M16

Indeksinr	►M18 Keemiline nimetus ◄	EÜ nr	CASi nr	Klassifikatsioon		Märgistus			►M18 Konkreetsed sisalduse piirnormid, korrutustegurid ja ATEd (*) ◄	Märkused
				Ohuklasside ja -kategooriate koodid	Ohulausete koodid	Piktogrammide ja tunnussõnade koodid	Ohulausete koodid	Täiendavate ohulausete koodid		
607-705-00-8	bensoehape	200-618-2	65-85-0	STOT RE 1 Skin Irrit. 2 Eye Dam. 1	H372 (kopsud) (sisse-hingamine) H315 H318	GHS08 GHS05 Dgr	H372 (kopsud) (sisse-hingamine) H315 H318			
607-706-00-3	metüül-2,5-diklorobensoaat	220-815-7	2905-69-3	Acute Tox. 4 STOT SE 3 Aquatic Chronic 2	H302 H336 H411	GHS07 GHS09 Wng	H302 H336 H411			
▼M11 607-707-00-9	fenoksaprop-P-etüül (ISO) etüül (2*R*)-2-{4-[(6-kloro-1,3-bensoksasool-2-üül)oksüü]fenoksü}propanaat	—	71283-80-2	STOT RE 2 Skin Sens. 1 Aquatic Acute 1 Aquatic Chronic 1	H373 (neerud) H317 H400 H410	GHS08 GHS07 GHS09 Wng	H373 (neerud) H317 H410		M = 1 M = 1	
607-708-00-4	oktaanhape	204-677-5	124-07-2	Skin Corr. 1C Aquatic Chronic 3	H314 H412	GHS05 Dgr	H314 H412			
607-709-00-X	dekaanhape	206-376-4	334-48-5	Skin Irrit. 2 Eye Irrit. 2 Aquatic Chronic 3	H315 H319 H412	GHS07 Wng	H315 H319 H412			
607-710-00-5	1,2-benseendikarboksüülhape, diheksüülester, hargnenud ja hargnemata ahelaga	271-093-5	68515-50-4	Repr. 1B	H360FD	GHS08 Dgr	H360FD			
607-711-00-0	spirotetramaat (ISO); (5*s*,8*s*)-3-(2,5-dimetüülfenüül)-8-metoksü-2-okso-1-asaspiro[4,5]dets-3-een-4-üül etüülkarbonaat	—	203313-25-1	Repr. 2 STOT SE 3 Eye Irrit. 2 Skin Sens. 1 A Aquatic Acute 1 Aquatic Chronic 1	H361fd H335 H319 H317 H400 H410	GHS08 GHS07 GHS09 Wng	H361fd H335 H319 H317 H410		M = 1 M = 1	

▼M11

Indeksinr	►M18 Keemiline nimetus ◄	EÜ nr	CASi nr	Klassifikatsioon		Märgistus			►M18 Konkreetsed sisalduse piirnormid, korrutustegurid ja ATEd (*) ◄	Märkused
				Ohuklasside ja -kategooriate koodid	Ohulausete koodid	Piktogrammide ja tunnussõnade koodid	Ohulausete koodid	Täiendavate ohulausete koodid		
607-712-00-6	dodemorfatsetaat; 4-tsüklododetsüül-2,6-dimetüülmorfoliin-4-iumatsetaat	250-778-2	31717-87-0	Repr. 2 STOT RE 2 Skin Corr. 1C Skin Sens. 1 A Aquatic Chronic 1	H361d H373 (maks) H314 H317 H410	GHS08 GHS05 GHS07 GHS09 Dgr	H361d H373 (maks) H314 H317 H410	EUH071	M = 1	
607-713-00-1	fenpüroksimaat (ISO); *tert*-butüül 4-[({(*E*)-[(1,3-dimetüül-5-fenoksü-1H-pürasool-4-üül)metüleen]amino}oksü)metüül]bensoaat	—	134098-61-6	Acute Tox. 3 Acute Tox. 2 Skin Sens. 1B Aquatic Acute 1 Aquatic Chronic 1	H301 H330 H317 H400 H410	GHS06 GHS09 Dgr	H301 H330 H317 H410		M = 100 M = 1 000	
607-714-00-7	metüültriflusulfuroon; metüül 2-({[4-(dimetüülamino)-6-(2,2,2-trifluoroetoksü)-1,3,5-triasiin-2-üül]karbamoüül}sulfamoüül)-3-metüülbensoaat	—	126535-15-7	Carc. 2 Aquatic Acute 1 Aquatic Chronic 1	H351 H400 H410	GHS08 GHS09 Wng	H351 H410		M = 100 M = 10	
607-715-00-2	bifenasaat (ISO); isopropüül 2-(4-metoksübifenüül-3-üül)hüdrasiinkarboksülaat	442-820-5	149877-41-8	STOT RE 2 Skin Sens. 1 Aquatic Acute 1 Aquatic Chronic 1	H373 H317 H400 H410	GHS08 GHS07 GHS09 Wng	H373 H317 H410		M = 1 M = 1	

▼M13

607-716-00-8	bromadioloon (ISO); 3-[3-(4′-bromobifenüül-4-üül)-3-hüdroksü-1-fenüülpropüül]-4-hüdroksü-2*H*-kromeen-2-oon	249-205-9	28772-56-7	Repr. 1B Acute Tox. 1 Acute Tox. 1 Acute Tox. 1 STOT RE 1 Aquatic Acute 1 Aquatic Chronic 1	H360D H330 H310 H300 H372 (veri) H400 H410	GHS08 GHS06 GHS09 Dgr	H360D H330 H310 H300 H372 (veri) H410		Repr. 1B; H360D: C ≥ 0,003 % STOT RE 1; H372 (veri) C ≥ 0,005 % STOT RE 2; H373 (veri) 0,0005 % ≤ C < 0,005 % M = 1 M = 1	

▼M13

Indeksinr	►M18 Keemiline nimetus ◄	EÜ nr	CASi nr	Klassifikatsioon		Märgistus			►M18 Konkreetsed sisalduse piirnormid, korrutustegurid ja ATEd (*) ◄	Märkused
				Ohuklasside ja -kategooriate koodid	Ohulausete koodid	Piktogrammide ja tunnussõnade koodid	Ohulausete koodid	Täiendavate ohulausete koodid		
607–717-00–3	difetialoon (ISO); 3-[3-(4′-bromobifenüül-4-üül)-1,2,3,4-tetrahüdronaftaleen-1-üül]-4-hüdroksü-2*H*-1-bensotiopüraan-2-oon	—	104653-34–1	Repr. 1B Acute Tox. 1 Acute Tox. 1 Acute Tox. 1 STOT RE 1 Aquatic Acute 1 Aquatic Chronic 1	H360D H330 H310 H300 H372 (veri) H400 H410	GHS08 GHS06 GHS09 Dgr	H360D H330 H310 H300 H372 (veri) H410	EUH070	Repr. 1B; H360D: C ≥ 0,003 % STOT RE 1; H372 (veri) C ≥ 0,02 % STOT RE 2; H373 (veri) 0,002 % ≤ C < 0,02 % M = 100 M = 100	
607–718-00–9	perfluorononaan-1-hape [1] ning selle naatrium- [2] ja ammoonium- [3] soolad	206–801-3 [1] [2] [3]	375-95-1 [1] 21049-39-8 [2] 4149-60-4 [3]	Carc. 2 Repr. 1B Lact. Acute Tox. 4 Acute Tox. 4 STOT RE 1 Eye Dam. 1	H351 H360Df H362 H332 H302 H 372 (maks, tüümus, põrn) H318	GSH08 GSH07 GHS05 Dgr	H351 H360Df H362 H332 H302 H 372 (maks, tüümus, põrn) H318			
607–719-00–4	ditsükloheksüülftalaat	201–545-9	84–61-7	Repr. 1B Skin Sens. 1	H360D H317	GHS08 GHS07 Dgr	H360D H317			

▼M15

607-720-00-X	nonadekafluorodekaanhape; [1] ammooniumnonadekafluorodekanaat; [2] naatriumnonadekafluorodekanaat [3]	206-400-3 [1] 221-470-5 [2] [3]	335-76-2 [1] 3108-42-7 [2] 3830-45-3 [3]	Carc. 2 Repr. 1B Lact.	H351 H360Df H362	GHS08 Dgr	H351 H360Df H362			

▼M15

Indeksinr	►M18 Keemiline nimetus ◄	EÜ nr	CASi nr	Klassifikatsioon		Märgistus			►M18 Konkreetsed sisalduse piirnormid, korrutustegurid ja ATEd (*) ◄	Märkused
				Ohuklasside ja -kategooriate koodid	Ohulausete koodid	Piktogrammide ja tunnussõnade koodid	Ohulausete koodid	Täiendavate ohulausete koodid		
607-721-00-5	*N*,*N*′-metüleendimorfoliin; *N*,*N*′-metüleenbismorfoliin; [formaldehüüd, mida vabaneb *N*,*N*′-metüleenbismorfoliinist]; [MBM]	227-062-3	5625-90-1	Carc. 1B Muta. 2 Acute Tox. 4 Acute Tox. 4 Acute Tox. 4 STOT RE 2 Skin Corr. 1B Skin Sens. 1 Eye Dam. 1	H350 H341 H332 H312 H302 H373 (seedetrakt, hingamisteed) H314 H317 H318	GHS08 GHS07 GHS05 Dgr	H350 H341 H332 H312 H302 H373 (seedetrakt, hingamisteed) H314 H317	EUH071		8 9
607-722-00-0	2,3,5,6-tetrafluoro-4-(metoksümetüül)bensüül-(*Z*)-(1*R*,3*R*)-3-(2-tsüanoprop-1-enüül)-2,2-dimetüültsüklopropaankarboksülaat; epsilon-momfluorotriin	—	1065124-65-3	Acute Tox. 4 STOT SE 2 Aquatic Acute 1 Aquatic Chronic 1	H302 H371 (närvisüsteem) H400 H410	GHS07 GHS08 GHS09 Wng	H302 H371 (närvisüsteem) H410		M = 100 M = 100	
607-723-00-6	teflutriin (ISO); 2,3,5,6-tetrafluoro-4-metüülbensüül-(1*RS*,3*RS*)-3-[(*Z*)-2-kloro-3,3,3-trifluoroprop-1-enüül]-2,2-dimetüültsüklopropaankarboksülaat	—	79538-32-2	Acute Tox. 1 Acute Tox. 2 Acute Tox. 2 Aquatic Acute 1 Aquatic Chronic 1	H330 H310 H300 H400 H410	GHS06 GHS09 Dgr	H330 H310 H300 H410		M = 10 000 M = 10 000	

▼M18

607-724-00-1	2,3,5,6-tetrafluoro-4-(metoksümetüül)bensüül-(1*R*,3*R*)-2,2-dimetüül-3-[(1*Z*)-prop-1-een-1-üül]tsüklopropaankarboksülaat; epsilon-metoflutriin	—	240494-71–7	Acute Tox. 4 Acute Tox. 3 STOT SE 1 STOT RE 2 Aquatic Acute 1 Aquatic Chronic 1	H332 H301 H370 (närvisüsteem) H373 H400 H410	GHS06 GHS08 GHS09 Dgr	H332 H301 H370 (närvisüsteem) H373 H410		M = 100 M = 100	

▼**M18**

Indeksinr	►**M18** Keemiline nimetus ◄	EÜ nr	CASi nr	Klassifikatsioon		Märgistus			►**M18** Konkreetsed sisalduse piirnormid, korrutustegurid ja ATEd (*) ◄	Märkused
				Ohuklasside ja -kategooriate koodid	Ohulausete koodid	Piktogrammide ja tunnussõnade koodid	Ohulausete koodid	Täiendavate ohulausete koodid		
607-725-00-7	isopropüül-(2*E*,4*E*,7*S*)-11-metoksü-3,7,11-trimetüüldodeka-2,4-dienoaat; *S*-metopreen	—	65733-16–6	Aquatic Acute 1 Aquatic Chronic 1	H400 H410	GHS09 Wng	H410		M = 1 M = 1	
607-726-00-2	pinoksadeen (ISO); 8-(2,6-dietüül-4-metüülfenüül)-7-okso-1,2,4,5-tetrahüdro-7*H*-pürasolo-[1,2-d][1,4,5]oksadiasepiin-9-üül-2,2-dimetüülpropanoaat	—	243973-20–8	Repr. 2 Acute Tox. 4 Acute Tox. 4 Eye Irrit. 2 STOT SE 3 Skin Sens. 1A Aquatic Acute 1 Aquatic Chronic 3	H361d H332 H302 H319 H335 H317 H400 H412	GHS08 GHS07 GHS09 Wng	H361d H332 H302 H319 H335 H317 H410		sissehingamisel: ATE = 4,63 mg/l (tolm või udu) suukaudne: ATE = 500 mg/kg bw M = 1	
607-727-00-8	tetrametriin (ISO); (1,3-diokso-1,3,4,5,6,7-heksahüdro-2*H*-isoindool-2-üül)metüül-2,2-dimetüül-3-(2-metüülprop-1-een-1-üül)tsüklopropaankarboksülaat	231–711-6	7696-12–0	Carc. 2 Acute Tox. 4 STOT SE 2 Aquatic Acute 1 Aquatic Chronic 1	H351 H302 H371 (hingamisteed) (sissehingamine) H400 H410	GHS08 GHS07 GHS09 Wng	H351 H302 H371 (hingamisteed) (sissehingamine) H410		M = 100 M = 100	
607-728-00-3	(1,3,4,5,6,7-heksahüdro-1,3-diokso-2*H*-isoindool-2-üül)metüül-(1*R*-*trans*)-2,2-dimetüül-3-(2-metüülprop-1-enüül)tsüklopropaankarboksülaat	214–619-0	1166-46–7	Carc. 2 Acute Tox. 4 STOT SE 2 Aquatic Acute 1 Aquatic Chronic 1	H351 H302 H371 (hingamisteed) (sissehingamine) H400 H410	GHS08 GHS07 GHS09 Wng	H351 H302 H371 (hingamisteed) (sissehingamine) H410		M = 100 M = 100	

▼**M18**

Indeksinr	►**M18** Keemiline nimetus ◄	EÜ nr	CASi nr	Klassifikatsioon		Märgistus			►**M18** Konkreetsed sisalduse piirnormid, korrutustegurid ja ATEd (*) ◄	Märkused
				Ohuklasside ja -kategooriate koodid	Ohulausete koodid	Piktogrammide ja tunnussõnade koodid	Ohulausete koodid	Täiendavate ohulausete koodid		
607-729-00-9	mesosulfuroonmetüül (ISO); metüül-2-[(4,6-dimetoksüpürimidiin-2-üülkarbamoüül)sulfamoüül]-α-(metaansulfoonamiid)-*p*-toluaat	—	208465-21–8	Aquatic Acute 1 Aquatic Chronic 1	H400 H410	GHS09 Wng	H410		M = 100 M = 100	
607-730-00-4	spirodiklofeen (ISO); 3-(2,4-diklorofenüül)-2-okso-1-oksaspiro[4.5]dets-3-een-4-üül-2,2-dimetüülbutüraat	—	148477-71–8	Carc. 1B Repr. 2 STOT RE 2 Skin Sens. 1B Aquatic Chronic 1	H350 H361f H373 H317 H410	GHS08 GHS07 GHS09 Dgr	H350 H361f H373 H317 H410		M = 10	
607-731-00-X	naatriummetüül-[(4-aminofenüül)sulfonüül]karbamaat; naatriummetüül-(*EZ*)-sulfanilüülkarbonimidaat; naatriumasulaam	218–953-8	2302-17–2	Skin Sens. 1 Aquatic Acute 1 Aquatic Chronic 1	H317 H400 H410	GHS07 GHS09 Wng	H317 H410		M = 1 M = 1	
607-732-00-5	salitsüülhape	200–712-3	69–72-7	Repr. 2 Acute Tox. 4 Eye Dam. 1	H361d H302 H318	GHS08 GHS07 GHS05 Dgr	H361d H302 H318			

▼B

Indeksinr	►M18 Keemiline nimetus ◄	EÜ nr	CASi nr	Klassifikatsioon		Märgistus			►M18 Konkreetsed sisalduse piirnormid, korrutustegurid ja ATEd (*) ◄	Märkused
				Ohuklasside ja -kategooriate koodid	Ohulausete koodid	Piktogrammide ja tunnussõnade koodid	Ohulausete koodid	Täiendavate ohulausete koodid		
▼M16										
608-001-00-3	atsetonitriil; tsüanometaan	200-835-2	75-05-8	Flam. Liq. 2 Acute Tox. 4 * Acute Tox. 4 * Acute Tox. 4 * Eye Irrit. 2	H225 H332 H312 H302 H319	GHS02 GHS07 Dgr	H225 H332 H312 H302 H319			
608-002-00-9	trikloroatsetonitriil	208-885-7	545-06-2	Acute Tox. 3 * Acute Tox. 3 * Acute Tox. 3 * Aquatic Chronic 2	H331 H311 H301 H411	GHS06 GHS09 Dgr	H331 H311 H301 H411			
608-003-00-4	akrülonitriil	203-466-5	107-13-1	Flam. Liq. 2 Carc. 1B Acute Tox. 3 * Acute Tox. 3 * Acute Tox. 3 * STOT SE 3 Skin Irrit. 2 Eye Dam. 1 Skin Sens. 1 Aquatic Chronic 2	H225 H350 H331 H311 H301 H335 H315 H318 H317 H411	GHS02 GHS06 GHS08 GHS05 GHS09 Dgr	H225 H350 H331 H311 H301 H335 H315 H318 H317 H411		*	D
608-004-00-X	2-hüdroksü-2-metüülpropionitriil; 2-tsüanopropaan-2-ool; atsetoont-süanohüdriin	200-909-4	75-86-5	Acute Tox. 2 * Acute Tox. 1 Acute Tox. 2 * Aquatic Acute 1 Aquatic Chronic 1	H330 H310 H300 H400 H410	GHS06 GHS09 Dgr	H330 H310 H300 H410			
608-005-00-5	*n*-butüronitriil	203-700-6	109-74-0	Flam. Liq. 2 Acute Tox. 3 * Acute Tox. 3 * Acute Tox. 3 *	H225 H331 H311 H301	GHS02 GHS06 Dgr	H225 H331 H311 H301			

▼**M16**

Indeksinr	►**M18** Keemiline nimetus ◄	EÜ nr	CASi nr	Klassifikatsioon		Märgistus			►**M18** Konkreetsed sisalduse piirnormid, korrutustegurid ja ATEd (*) ◄	Märkused
				Ohuklasside ja -kategooriate koodid	Ohulausete koodid	Piktogrammide ja tunnussõnade koodid	Ohulausete koodid	Täiendavate ohulausete koodid		
608-006-00-0	bromoksüniil (ISO); 3,5-dibromo-4-hüdroksübensonitriil; bromoksüniilfenool	216-882-7	1689-84-5	Repr. 2 Acute Tox. 2 * Acute Tox. 3 * Skin Sens. 1 Aquatic Acute 1 Aquatic Chronic 1	H361d *** H330 H301 H317 H400 H410	GHS06 GHS08 GHS09 Dgr	H361d *** H330 H301 H317 H410		M = 10	
608-007-00-6	joksüniil (ISO); 4-hüdroksü-3,5-dijodobensonitriil	216-881-1	1689-83-4	Repr. 2 Acute Tox. 3 * Acute Tox. 3 * Acute Tox. 4 * STOT RE 2 * Eye Irrit. 2 Aquatic Acute 1 Aquatic Chronic 1	H361d *** H331 H301 H312 H373 ** H319 H400 H410	GHS06 GHS08 GHS09 Dgr	H361d *** H331 H301 H312 H373 ** H319 H410		M = 10	
608-008-00-1	kloroatsetonitriil	203-467-0	107-14-2	Acute Tox. 3 * Acute Tox. 3 * Acute Tox. 3 * Aquatic Chronic 2	H331 H311 H301 H411	GHS06 GHS09 Dgr	H331 H311 H301 H411			
608-009-00-7	malononitriil	203-703-2	109-77-3	Acute Tox. 3 * Acute Tox. 3 * Acute Tox. 3 * Aquatic Acute 1 Aquatic Chronic 1	H331 H311 H301 H400 H410	GHS06 GHS09 Dgr	H331 H311 H301 H410			

▼M16

Indeksinr	►M18 Keemiline nimetus ◄	EÜ nr	CASi nr	Klassifikatsioon		Märgistus			►M18 Konkreetsed sisalduse piirnormid, korrutustegurid ja ATEd (*) ◄	Märkused
				Ohuklasside ja -kategooriate koodid	Ohulausete koodid	Piktogrammide ja tunnussõnade koodid	Ohulausete koodid	Täiendavate ohulausete koodid		
608-010-00-2	metakrülonitriil; 2-metüül-2-propeennitriil	204-817-5	126-98-7	Flam. Liq. 2 Acute Tox. 3 * Acute Tox. 3 * Acute Tox. 3 * Skin Sens. 1	H225 H331 H311 H301 H317	GHS02 GHS06 Dgr	H225 H331 H311 H301 H317		* Skin Sens. 1; H317: C ≥0,2 %	D
608-011-00-8	oksalonitriil; tsüanogeen	207-306-5	460-19-5	Press. Gas Flam. Gas 1 Acute Tox. 3 * Aquatic Acute 1 Aquatic Chronic 1	H220 H331 H400 H410	GHS02 GHS04 GHS06 GHS09 Dgr	H220 H331 H410			U
608-012-00-3	bensonitriil	202-855-7	100-47-0	Acute Tox. 4 * Acute Tox. 4 *	H312 H302	GHS07 Wng	H312 H302			
608-013-00-9	2-klorobensonitriil	212-836-5	873-32-5	Acute Tox. 4 * Acute Tox. 4 * Eye Irrit. 2	H312 H302 H319	GHS07 Wng	H312 H302 H319			
608-014-00-4	klorotaloniil (ISO); tetrakloroisoftalonitriil	217-588-1	1897-45-6	Carc. 2 Acute Tox. 2 * STOT SE 3 Eye Dam. 1 Skin Sens. 1 Aquatic Acute 1 Aquatic Chronic 1	H351 H330 H335 H318 H317 H400 H410	GHS06 GHS05 GHS08 GHS09 Dgr	H351 H330 H335 H318 H317 H410		M=10	

▼**M16**

Indeksinr	►**M18** Keemiline nimetus ◄	EÜ nr	CASi nr	Klassifikatsioon		Märgistus			►**M18** Konkreetsed sisalduse piirnormid, korrutustegurid ja ATEd (*) ◄	Märkused
				Ohuklasside ja -kategooriate koodid	Ohulausete koodid	Piktogrammide ja tunnussõnade koodid	Ohulausete koodid	Täiendavate ohulausete koodid		
608-015-00-X	diklobeniil (ISO); 2,6-dikloro-bensonitriil	214-787-5	1194-65-6	Acute Tox. 4 * Aquatic Chronic 2	H312 H411	GHS07 GHS09 Wng	H312 H411			
608-016-00-5	1,4-ditsüano-2,3,5,6-tetrakloro-benseen	401-550-8	1897-41-2	Skin Sens. 1 Aquatic Acute 1 Aquatic Chronic 1	H317 H400 H410	GHS07 GHS09 Wng	H317 H410			
608-017-00-0	bromoksüniiloktanaat (ISO); 2,6-dibromo-4-tsüanofenüüloktanaat	216-885-3	1689-99-2	Repr. 2 Acute Tox. 3 * Acute Tox. 4 * Skin Sens. 1 Aquatic Acute 1 Aquatic Chronic 1	H361d *** H331 H302 H317 H400 H410	GHS06 GHS08 GHS09 Dgr	H361d *** H331 H302 H317 H410		M = 10	
608-018-00-6	joksüniiloktanaat (ISO); 4-tsüano-2,6-dijodofenüüloktanaat	223-375-4	3861-47-0	Repr. 2 Acute Tox. 3 * Eye Irrit. 2 Skin Sens. 1 Aquatic Acute 1 Aquatic Chronic 1	H361d *** H301 H319 H317 H400 H410	GHS06 GHS08 GHS09 Dgr	H361d *** H301 H319 H317 H410		M = 10	
608-019-00-1	2,2'-dimetüül-2,2'-asodipropiono-nitriil; ADZN	201-132-3	78-67-1	Self-react. C Acute Tox. 4 * Acute Tox. 4 * Aquatic Chronic 3	H242 H332 H302 H412	GHS02 GHS07 Dgr	H242 H332 H302 H412			T
608-020-00-7	difenoksümetüleentsüaanamiid	427-300-8	79463-77-7	Eye Dam. 1 Aquatic Chronic 3	H318 H412	GHS05 Dgr	H318 H412			
608-021-00-2	3-(2-(diaminometüleenamino)tia-sool-4-üülmetüültio)propionitriil	403-710-2	76823-93-3	Acute Tox. 4 * Skin Sens. 1	H302 H317	GHS07 Wng	H302 H317			

▼M16

Indeksinr	►M18 Keemiline nimetus ◄	EÜ nr	CASi nr	Klassifikatsioon		Märgistus			►M18 Konkreetsed sisalduse piirnormid, korrutustegurid ja ATEd (*) ◄	Märkused
				Ohuklasside ja -kategooriate koodid	Ohulausete koodid	Piktogrammide ja tunnussõnade koodid	Ohulausete koodid	Täiendavate ohulausete koodid		
608-022-00-8	3,7-dimetüüloktaannitriil	403-620-3	40188-41-8	Skin Irrit. 2 Skin Sens. 1 Aquatic Chronic 2	H315 H317 H411	GHS07 GHS09 Wng	H315 H317 H411			
608-023-00-3	fenbukonasool (ISO); 4-(4-kloro-fenüül)-2-fenüül-2-[(1*H*-1,2,4-triasool-1-üül)metüül]butaannitriil	406-140-2	114369-43-6	Aquatic Acute 1 Aquatic Chronic 1	H400 H410	GHS09 Wng	H410			
608-024-00-9	2-(4-(*N*-butüül-*N*-fenetüülamino)-fenüül)etüleen-1,1,2-trikarbonitriil	407-650-8	97460-76-9	Aquatic Chronic 4	H413	—	H413			
608-025-00-4	2-nitro-4,5-bis(bensüüloksü)fenüülatsetonitriil	410-970-0	117568-27-1	Aquatic Chronic 4	H413	—	H413			
608-026-00-X	3-tsüano-3,5,5-trimetüültsükloheksanoon	411-490-4	7027-11-4	Acute Tox. 4 * STOT RE 2 * Skin Sens. 1 Aquatic Chronic 3	H302 H373 ** H317 H412	GHS08 GHS07 Wng	H302 H373 ** H317 H412			
608-027-00-5	reaktsioonimass: 3-(4-etüülfenüül)-2,2-dimetüülpropaannitriil; 3-(2-etüülfenüül)-2,2-dimetüülpropaannitriil; 3-(3-etüülfenüül)-2,2-dimetüülpropaannitriil	412-660-0	—	Aquatic Chronic 2	H411	GHS09	H411			
608-028-00-0	4-(2-tsüano-3-fenüülaminoakrüloüüloksümetüül)tsükloheksüülmetüül-2-tsüano-3-fenüülamino)akrülaat	413-510-7	147374-67-2	STOT RE 2 * Skin Sens. 1 Aquatic Chronic 2	H373 ** H317 H411	GHS08 GHS09 Wng	H373 ** H317 H411			
608-029-00-6	1,2-dihüdro-6-hüdroksü-4-metüül-1-[3-(1-metüületoksü)propüül]-2-okso-3-püridiinkarbonitriil	411-990-2	68612-94-2	Skin Sens. 1	H317	GHS07 Wng	H317			

▼M16

Indeksinr	►M18 Keemiline nimetus ◄	EÜ nr	CASi nr	Klassifikatsioon		Märgistus			►M18 Konkreetsed sisalduse piirnormid, korrutustegurid ja ATEd (*) ◄	Märkused
				Ohuklasside ja -kategooriate koodid	Ohulausete koodid	Piktogrammide ja tunnussõnade koodid	Ohulausete koodid	Täiendavate ohulausete koodid		
608-030-00-1	*N*-atsetüül-*N*-[5-tsüano-3-(2-dibutüülamino-4-fenüültiasool-5-üülmetüleen)-4-metüül-2,6-diokso-1,2,3,6-tetrahüdropüridiin-1-üül]bensamiid	412-340-0	147741-93-3	Aquatic Acute 1 Aquatic Chronic 1	H400 H410	GHS09 Wng	H410			
608-031-00-7	2-bensüül-2-metüül-3-butenitriil	407-870-4	97384-48-0	Acute Tox. 4 * Aquatic Chronic 3	H302 H412	GHS07 Wng	H302 H412			
608-032-00-2	atseetamipriid (ISO); (*E*)-N^1-[(6-kloro-3-püridüül)metüül]-N^2-tsüano-N^1-metüülatseetamidiin	—	135410-20-7	Acute Tox. 4 * Aquatic Chronic 3	H302 H412	GHS07 Wng	H302 H412			
608-033-00-8	*N*-butüül-3-(2-kloro-4-nitrofenüülhüdrasono)-1-tsüano-2-metüülprop-1-een-1,3-dikarboksiimiid	407-970-8	75511-91-0	Skin Sens. 1 Aquatic Chronic 3	H317 H412	GHS07 Wng	H317 H412			
608-034-00-3	kloorfenapüür (ISO); 4-bromo-2-(4-klorofenüül)-1-etoksümetüül-5-trifluorometüülpürrool-3-karbonitriil	—	122453-73-0	Acute Tox. 3 * Acute Tox. 4 * Aquatic Acute 1 Aquatic Chronic 1	H331 H302 H400 H410	GHS06 GHS09 Dgr	H331 H302 H410		M=100	
608-035-00-9	(±)-α-[(2-atsetüül-5-metüülfenüül)-amino]-2,6-diklorobenseenatsetonitriil	419-290-9	—	Skin Sens. 1 Aquatic Chronic 4	H317 H413	GHS07 Wng	H317 H413			
608-036-00-4	3-(2-{4-[2-(4-tsüanofenüül)vinüül]fenüül}vinüül)bensonitriil	419-060-8	79026-02-1	Aquatic Chronic 4	H413	—	H413			

▼**M16**

Indeksinr	►**M18** Keemiline nimetus ◄	EÜ nr	CASi nr	Klassifikatsioon		Märgistus			►**M18** Konkreetsed sisalduse piirnormid, korrutustegurid ja ATEd (*) ◄	Märkused
				Ohuklasside ja -kategooriate koodid	Ohulausete koodid	Piktogrammide ja tunnussõnade koodid	Ohulausete koodid	Täiendavate ohulausete koodid		
608-037-00-X	reaktsioonimass: (*E*)-2,12-tridekadieennitriil; (*E*)-3,12-tridekadieennitriil; (*Z*)-3,12-tridekadieennitriil	422-190-8		Aquatic Acute 1 Aquatic Chronic 1	H400 H410	GHS09 Wng	H410			
608-038-00-5	2,2,4-trimetüül-4-fenüül-butaannitriil	422-580-8	75490-39-0	Acute Tox. 4 * Aquatic Chronic 2	H302 H411	GHS07 GHS09 Wng	H302 H411			
608-039-00-0	2-fenüülheksaannitriil	423-460-8	3508-98-3	Acute Tox. 4 * Aquatic Acute 1 Aquatic Chronic 1	H302 H400 H410	GHS07 GHS09 Wng	H302 H410			
608-040-00-6	4,4'-ditiobis(5-amino-1-(2,6-dikloro-4-(trifluorometüül)fenüül)-1*H*-pürasool-3-karbonitriil)	423-490-1	130755-46-3	Aquatic Acute 1 Aquatic Chronic 1	H400 H410	GHS09 Wng	H410			
608-041-00-1	4'-((2-butüül-4-okso-1,3-diasaspiro[4.4]non-1-een-3-üül)metüül)(1,1'-bifenüül)-2-karbonitriil	423-500-4	138401-24-8	Aquatic Acute 1 Aquatic Chronic 1	H400 H410	GHS09 Wng	H410			
608-042-00-7	(*S*)-2,2-difenüül-2-(3-pürrolidinüül)atsetonitriilvesinikbromiid	421-810-4	194602-27-2	Acute Tox. 4 * Eye Dam. 1 Skin Sens. 1 Aquatic Chronic 2	H302 H318 H317 H411	GHS05 GHS07 GHS09 Dgr	H302 H318 H317 H411			
608-043-00-2	3-(*cis*-3-heksenüüloksü)propaannitriil	415-220-6	142653-61-0	Acute Tox. 3 * Acute Tox. 4 * Aquatic Acute 1 Aquatic Chronic 1	H331 H302 H400 H410	GHS06 GHS09 Dgr	H331 H302 H410			

▼M16

Indeksinr	►M18 Keemiline nimetus ◄	EÜ nr	CASi nr	Klassifikatsioon		Märgistus			►M18 Konkreetsed sisalduse piirnormid, korrutustegurid ja ATEd (*) ◄	Märkused
				Ohuklasside ja -kategooriate koodid	Ohulausete koodid	Piktogrammide ja tunnussõnade koodid	Ohulausete koodid	Täiendavate ohulausete koodid		
608-044-00-8	2-tsükloheksülideen-2-fenüülatsetonitriil	423-740-1	10461-98-0	Acute Tox. 4 * Aquatic Chronic 2	H302 H411	GHS07 GHS09 Wng	H302 H411			
608-046-00-9	5-(4-kloro-2-nitrofenüülaso)-1,2-dihüdro-6-hüdroksü-1,4-dimetüül-2-oksopüridiin-3-karbonitriil	425-310-7	77889-90-8	Aquatic Chronic 4	H413	—	H413			
608-047-00-4	2-piperidiin-1-üülbensonitriil	427-330-1	72752-52-4	Aquatic Chronic 2	H411	GHS09	H411			
608-048-00-X	1-(3-tsüklopentüüloksü-4-metoksüfenüül)-4-oksotsükloheksaan-karbonitriil	427-450-4	152630-47-2	Acute Tox. 4 * STOT RE 2 * Skin Sens. 1 Aquatic Chronic 2	H302 H373** H317 H411	GHS08 GHS07 GHS09 Wng	H302 H373** H317 H411			
608-049-00-5	2-(4-(4-(butüül-(1-metüülheksüül)amino)fenüül)-3-tsüano-5-okso-1,5-dihüdropürrool-2-ülideen)propaandinitriil	429-180-2	157362-53-3	Skin Sens. 1 Aquatic Acute 1 Aquatic Chronic 1	H317 H400 H410	GHS07 GHS09 Wng	H317 H410			
608-050-00-0	reaktsioonimass: 5-(2-tsüano-4-nitrofenüülaso)-2-(2-(2-hüdroksüetoksü)etüülamino)-4-metüül-6-fenüülaminonikotinonitriil; 5-(2-tsüano-4-nitrofenüülaso)-6-(2-(2-hüdroksüetoksü)etüülamino)-4-metüül-2-fenüülaminonikotinonitriil	429-760-5	—	Aquatic Chronic 4	H413	—	H413			
608-051-00-6	(*R*)-4-(4-dimetüülamino-1-(4-fluorofenüül)-1-hüdroksübutüül)-3-(hüdroksümetüül)bensonitriil	430-760-2	219861-18-4	Acute Tox. 4 * Skin Sens. 1 Aquatic Chronic 2	H302 H317 H411	GHS07 GHS09 Wng	H302 H317 H411			
608-052-00-1	(*S*)-4-(4-dimetüülamino-1-(4-fluorofenüül)-1-hüdroksübutüül)-3-(hüdroksümetüül)bensonitriil	430-770-7	128173-52-4	Acute Tox. 4 * Skin Sens. 1 Aquatic Chronic 2	H302 H317 H411	GHS07 GHS09 Wng	H302 H317 H411			

▼M16

Indeksinr	►M18 Keemiline nimetus ◄	EÜ nr	CASi nr	Klassifikatsioon		Märgistus			►M18 Konkreetsed sisalduse piirnormid, korrutustegurid ja ATEd (*) ◄	Märkused
				Ohuklasside ja -kategooriate koodid	Ohulausete koodid	Piktogrammide ja tunnussõnade koodid	Ohulausete koodid	Täiendavate ohulausete koodid		
608-053-00-7	(*R*,*S*)-4-(4-dimetüülamino-1-(4-fluorofenüül)-1-hüdroksübutüül)-3-(hüdroksümetüül)bensonitriil	430-780-1	103146-25-4	Acute Tox. 4 * Skin Sens. 1 Aquatic Chronic 2	H302 H317 H411	GHS07 GHS09 Wng	H302 H317 H411			
608-054-00-2	(*R*,*S*)-4-(4-dimetüülamino-1-(4-fluorofenüül)-1-hüdroksübutüül)-3-(hüdroksümetüül)bensonitriil-hemisulfaat	430-790-6	—	Acute Tox. 4 * Eye Dam. 1 Skin Sens. 1 Aquatic Chronic 2	H302 H318 H317 H411	GHS05 GHS07 GHS09 Dgr	H302 H318 H317 H411			
▼M15 608-055-00-8	fiproniil (ISO); (±)-5-amino-1-(2,6-dikloro-α,α,α-trifluoro-*para*-tolüül)-4-trifluorometüülsulfinüül-pürasool-3-karbonitriil	424-610-5	120068-37-3	Acute Tox. 3* Acute Tox. 3* Acute Tox. 3* STOT RE 1 Aquatic Acute 1 Aquatic Chronic 1	H301 H311 H331 H372* H400 H410	GHS06 GHS08 GHS09 Dgr	H301 H311 H331 H372* H410		M = 1 000 M = 10 000	
▼M16 608-056-00-3	*N*-metüül-*N*-tsüanometüülmorfoliiniummetüülsulfaat	429-340-1	—	Acute Tox. 4 * Eye Dam. 1	H302 H318	GHS05 GHS07 Dgr	H302 H318			
608-057-00-9	4-(tsüanometüül)-4-metüülmorfoliin-4-iumvesiniksulfaat	431-200-1	208538-34-5	Acute Tox. 4 * Eye Dam. 1 Skin Sens. 1	H302 H318 H317	GHS05 GHS07 Dgr	H302 H318 H317			

▼M16

Indeksinr	►M18 Keemiline nimetus ◄	EÜ nr	CASi nr	Klassifikatsioon		Märgistus			►M18 Konkreetsed sisalduse piirnormid, korrutustegurid ja ATEd (*) ◄	Märkused
				Ohuklasside ja -kategooriate koodid	Ohulausete koodid	Piktogrammide ja tunnussõnade koodid	Ohulausete koodid	Täiendavate ohulausete koodid		
608-058-00-4	esfenvaleraat (ISO); (*S*)-α-tsüano-3-fenoksübensüül-(*S*)-2-(4-klorofenüül)-3-metüülbutüraat	—	66230-04-4	Acute Tox. 3 * Acute Tox. 3 * Skin Sens. 1 Aquatic Acute 1 Aquatic Chronic 1	H331 H301 H317 H400 H410	GHS06 GHS09 Dgr	H331 H301 H317 H410		M = 10000	
608-059-00-X	5-amino-1-[2,6-dikloro-4-(trifluorometüül)fenüül]-1*H*-pürasool-3-karbonitriil	421-240-6	120068-79-3	Aquatic Chronic 2	H411	GHS09	H411			
608-060-00-5	5-metüül-2-[(2-nitrofenüül)amino]-3-tiofeenkarbonitriil	421-300-1	138564-59-7	Aquatic Acute 1 Aquatic Chronic 1	H400 H410	GHS09 Wng	H410			
608-062-00-6	2-fluoro-4-hüdroksübensonitriil	422-810-7	82380-18-5	Acute Tox. 4 * Eye Dam. 1 Aquatic Chronic 2	H302 H318 H411	GHS05 GHS07 GHS09 Dgr	H302 H318 H411			

▼M16

Indeksinr	►M18 Keemiline nimetus ◄	EÜ nr	CASi nr	Klassifikatsioon		Märgistus			►M18 Konkreetsed sisalduse piirnormid, korrutustegurid ja ATEd (*) ◄	Märkused
				Ohuklasside ja -kategooriate koodid	Ohulausete koodid	Piktogrammide ja tunnussõnade koodid	Ohulausete koodid	Täiendavate ohulausete koodid		
608-063-00-1	(*S*)-α-hüdroksü-3-fenoksübenseenatsetonitriil	441-070-6	61826-76-4	Acute Tox. 3 * Eye Dam. 1 Skin Sens. 1 Aquatic Acute 1 Aquatic Chronic 1	H301 H318 H317 H400 H410	GHS06 GHS05 GHS09 Dgr	H301 H318 H317 H410			
608-064-00-7	tsüanometüültrimetüülammooniummetüülsulfaat	433-720-2	—	Aquatic Chronic 3	H412	—	H412			
608-065-00-2	bromoksüniilisoolad, välja arvatud mujal käesolevas lisas nimetatud ühendid	—	—	Repr. 2 Acute Tox. 2 * Acute Tox. 3 * Skin Sens. 1 Aquatic Acute 1 Aquatic Chronic 1	H361d *** H330 H301 H317 H400 H410	GHS06 GHS08 GHS09 Dgr	H361d *** H330 H301 H317 H410		M = 10	A
608-066-00-8	joksüniilisoolad, välja arvatud mujal käesolevas lisas nimetatud ühendid	—	—	Repr. 2 Acute Tox. 3 * Acute Tox. 3 * Acute Tox. 4 * STOT RE 2 * Eye Irrit. 2 Aquatic Acute 1 Aquatic Chronic 1	H361d *** H331 H301 H312 H373 ** H319 H400 H410	GHS06 GHS08 GHS09 Dgr	H361d *** H331 H301 H312 H373 ** H319 H410		M = 10	A

▼M13

608-067-00-3	3,7-dimetüülokta-2,6-dieennitriil	225-918-0	5146-66-7	Muta. 1B	H340	GHS08 Dgr	H340			

▼B

Indeksinr	►M18 Keemiline nimetus ◄	EÜ nr	CASi nr	Klassifikatsioon		Märgistus			►M18 Konkreetsed sisalduse piirnormid, korrutustegurid ja ATEd (*) ◄	Märkused
				Ohuklasside ja -kategooriate koodid	Ohulausete koodid	Piktogrammide ja tunnussõnade koodid	Ohulausete koodid	Täiendavate ohulausete koodid		
▼M18										
608-068-00-9	flutianiil (ISO); (2*Z*)-{[2-fluoro-5-(trifluorometüül)fenüül]tio}[3-(2-metoksüfenüül)-1,3-tiasolidiin-2-ülideen]atsetonitriil	—	958647-10–4	Aquatic Chronic 1	H410	GHS09 Wng	H410		M = 100	
▼M16										
609-001-00-6	1-nitropropaan	203-544-9	108-03-2	Flam. Liq. 3 Acute Tox. 4 * Acute Tox. 4 * Acute Tox. 4 *	H226 H332 H312 H302	GHS02 GHS07 Wng	H 226 H332 H312 H302		*	
609-002-00-1	2-nitropropaan	201-209-1	79-46-9	Flam. Liq. 3 Carc. 1B Acute Tox. 4 * Acute Tox. 4 *	H226 H350 H332 H302	GHS02 GHS08 GHS07 Dgr	H226 H350 H332 H302			
609-003-00-7	nitrobenseen	202-716-0	98-95-3	Carc. 2. Repr. 1B Acute Tox. 3 Acute Tox. 3 Acute Tox. 3 STOT RE 1 Aquatic Chronic 3	H351 H360F H301 H331 H311 H372 (veri) H412	GHS06 GHS08 Dgr	H351 H360F H301 H331 H311 H372 (veri) H412			
609-004-00-2	dinitrobenseen; [1] 1,4-dinitrobenseen; [2] 1,3-dinitrobenseen; [3] 1,2-dinitrobenseen [4]	246-673-6 [1] 202-833-7 [2] 202-776-8 [3] 208-431-8 [4]	25154-54-5 [1] 100-25-4 [2] 99-65-0 [3] 528-29-0 [4]	Acute Tox. 2 * Acute Tox. 1 Acute Tox. 2 * STOT RE 2 * Aquatic Acute 1 Aquatic Chronic 1	H330 H310 H300 H373 ** H400 H410	GHS06 GHS08 GHS09 Dgr	H330 H310 H300 H373 ** H410			

▼**M16**

Indeksinr	►**M18** Keemiline nimetus ◄	EÜ nr	CASi nr	Klassifikatsioon		Märgistus			►**M18** Konkreetsed sisalduse piirnormid, korrutustegurid ja ATEd (*) ◄	Märkused
				Ohuklasside ja -kategooriate koodid	Ohulausete koodid	Piktogrammide ja tunnussõnade koodid	Ohulausete koodid	Täiendavate ohulausete koodid		
609-005-00-8	1,3,5-trinitrobenseen	202-752-7	99-35-4	Expl. 1.1 Acute Tox. 2 * Acute Tox. 1 Acute Tox. 2 * STOT RE 2 Aquatic Acute 1 Aquatic Chronic 1	H201 H330 H310 H300 H373** H400 H410	GHS01 GHS06 GHS08 GHS09 Dgr	H201 H330 H310 H300 H373** H410			
609-006-00-3	4-nitrotolueen	202-808-0	99-99-0	Acute Tox. 3 * Acute Tox. 3 * Acute Tox. 3 * STOT RE 2 * Aquatic Chronic 2	H331 H311 H301 H373 ** H411	GHS06 GHS08 GHS09 Dgr	H331 H311 H301 H373 ** H411			
609-007-00-9	2,4-dinitrotolueen; [1] dinitrotolueen [2]	204-450-0 [1] 246-836-1 [2]	121-14-2 [1] 25321-14-6 [2]	Carc. 1B Muta. 2 Repr. 2 Acute Tox. 3 * Acute Tox. 3 * Acute Tox. 3 * STOT RE 2 * Aquatic Acute 1 Aquatic Chronic 1	H350 H341 H361f*** H331 H311 H301 H373** H400 H410	GHS06 GHS08 GHS09 Dgr	H350 H341 H361f*** H331 H311 H301 H373** H410			
609-008-00-4	v 2,4,6-trinitrotolueen; TNT	204-289-6	118-96-7	Expl. 1.1 Acute Tox. 3 * Acute Tox. 3 * Acute Tox. 3 * STOT RE 2 * Aquatic Chronic 2	H201 H331 H311 H301 H373 ** H411	GHS01 GHS06 GHS08 GHS09 Dgr	H201 H331 H311 H301 H373 ** H411			
609-009-00-X	2,4,6-trinitrofenool; pikriinhape	201-865-9	88-89-1	Expl. 1.1 Acute Tox. 3 * Acute Tox. 3 * Acute Tox. 3 *	H201 H331 H311 H301	GHS01 GHS06 Dgr	H201 H331 H311 H301			

▼**M16**

Indeksinr	►**M18** Keemiline nimetus ◄	EÜ nr	CASi nr	Klassifikatsioon		Märgistus			►**M18** Konkreetsed sisalduse piirnormid, korrutustegurid ja ATEd (*) ◄	Märkused
				Ohuklasside ja -kategooriate koodid	Ohulausete koodid	Piktogrammide ja tunnussõnade koodid	Ohulausete koodid	Täiendavate ohulausete koodid		
609-010-00-5	v pikriinhappe soolad	—	—	Unst. Expl Acute Tox. 3 * Acute Tox. 3 * Acute Tox. 3 *	H201 H331 H311 H301	GHS01 GHS06 Dgr	H201 H331 H311 H301			T
609-011-00-0	2,4,6-trinitroanisool	—	606-35-9	Expl. 1.1 Acute Tox. 4 * Acute Tox. 4 * Acute Tox. 4 * Aquatic Chronic 2	H201 H332 H312 H302 H411	GHS01 GHS07 GHS09 Wng	H201 H332 H312 H302 H411			
609-012-00-6	2,4,6-trinitro-*m*-kresool	210-027-1	602-99-3	Expl. 1.1 Acute Tox. 4 * Acute Tox. 4 * Acute Tox. 4 *	H201 H332 H312 H302	GHS01 GHS07 Wng	H201 H332 H312 H302			
609-013-00-1	2,4,6-trinitro-*m*-ksüleen	211-187-5	632-92-8	Expl. 1.1 Acute Tox. 4 * Acute Tox. 4 * Acute Tox. 4 * STOT RE 2 *	H201 H332 H312 H302 H373 **	GHS01 GHS08 GHS07 Wng	H201 H332 H312 H302 H373 **			
609-015-00-2	v 4-nitrofenool; *p*-nitrofenool	202-811-7	100-02-7	Acute Tox. 4 * Acute Tox. 4 * Acute Tox. 4 * STOT RE 2 *	H332 H312 H302 H373 **	GHS08 GHS07 Wng	H332 H312 H302 H373 **			
609-016-00-8	dinitrofenool (isomeeride segu sisaldav reaktsioonimass); [1] 2,4(või 2,6)-dinitrofenool [2]	247-096-2 [1] 275-732-9 [2]	25550-58-7 [1] 71629-74-8 [2]	Acute Tox. 3 * Acute Tox. 3 * Acute Tox. 3 * STOT RE 2 * Aquatic Acute 1 Aquatic Chronic 1	H331 H311 H301 H373 ** H400 H410	GHS06 GHS08 GHS09 Dgr	H331 H311 H301 H373 ** H410			

▼**M16**

Indeksinr	►**M18** Keemiline nimetus ◄	EÜ nr	CASi nr	Klassifikatsioon		Märgistus			►**M18** Konkreetsed sisalduse piirnormid, korrutustegurid ja ATEd (*) ◄	Märkused
				Ohuklasside ja -kategooriate koodid	Ohulausete koodid	Piktogrammide ja tunnussõnade koodid	Ohulausete koodid	Täiendavate ohulausete koodid		
609-018-00-9	2,4,6-trinitroresortsinool; v stüfniinhape	201-436-6	82-71-3	Expl. 1.1 Acute Tox. 4 * Acute Tox. 4 * Acute Tox. 4 *	H201 H332 H312 H302	GHS01 GHS07 Dgr	H201 H332 H312 H302			
609-019-00-4	plii-2,4,6-trinitro-*m*-fenüleendioksiid; plii-2,4,6-trinitroresortsiinoksiid; pliistüfnaat	239-290-0	15245-44-0	Unst. Expl Repr. 1A Acute Tox. 4 * Acute Tox. 4 * STOT RE 2 * Aquatic Acute 1 Aquatic Chronic 1	H200 H360Df H332 H302 H373 ** H400 H410	GHS01 GHS08 GHS07 GHS09 Dgr	H200 H360Df H332 H302 H373 ** H410			1
609-019-01-1	plii-2,4,6-trinitro-*m*-fenüleendioksiid; plii-2,4,6-trinitroresortsiinoksiid; pliistüfnaat (≥ 20 % flegmatisaatorit)	239-290-0	15245-44-0	Expl. 1.1 Repr. 1A Acute Tox. 4 * Acute Tox. 4 * STOT RE 2 * Aquatic Acute 1 Aquatic Chronic 1	H201 H360Df H332 H302 H373 ** H400 H410	GHS01 GHS08 GHS07 GHS09 Dgr	H201 H360Df H332 H302 H373 ** H410			1
609-020-00-X	DNOC (ISO); 4,6-dinitro-*o*-kresool	208-601-1	534-52-1	Muta. 2 Acute Tox. 2 * Acute Tox. 1 Acute Tox. 2 * Skin Irrit. 2 Eye Dam. 1 Skin Sens. 1 Aquatic Acute 1 Aquatic Chronic 1	H341 H330 H310 H300 H315 H318 H317 H400 H410	GHS06 GHS08 GHS05 GHS07 GHS09 Dgr	H341 H330 H310 H300 H315 H318 H317 H410	EUH044		

▼M16

Indeksinr	►M18 Keemiline nimetus ◄	EÜ nr	CASi nr	Klassifikatsioon		Märgistus			►M18 Konkreetsed sisalduse piirnormid, korrutustegurid ja ATEd (*) ◄	Märkused
				Ohuklasside ja -kategooriate koodid	Ohulausete koodid	Piktogrammide ja tunnussõnade koodid	Ohulausete koodid	Täiendavate ohulausete koodid		
609-021-00-5	DNOC naatriumsool; naatrium-4,6-dinitro-*o*-kresolaat; [1] DNOC kaaliumsool; kaalium-4,6-dinitro-*o*-kresolaat [2]	219-007-7 [1] -[2]	2312-76-7 [1] 5787-96-2 [2]	Acute Tox. 3 * Acute Tox. 3 * Acute Tox. 3 * STOT RE 2 * Aquatic Acute 1 Aquatic Chronic 1	H331 H311 H301 H373 ** H400 H410	GHS06 GHS08 GHS09 Dgr	H331 H311 H301 H373 ** H410			
609-022-00-0	DNOC ammooniumsool; ammoonium-4,6-dinitro-*o*-tolüü-loksiid	221-037-0	2980-64-5	Acute Tox. 2 * Acute Tox. 1 Acute Tox. 2 * STOT RE 2 * Aquatic Acute 1 Aquatic Chronic 1	H330 H310 H300 H373 ** H400 H410	GHS06 GHS08 GHS09 Dgr	H330 H310 H300 H373 ** H410			
609-023-00-6	dinokap (ISO); (*RS*)-2,6-dinitro-4-oktüülfenüül-krotonaadid ja (*RS*)-2,4-dinitro-6-oktüülfenüülkrotonaadid, milles „oktüül” on reaktsioonimass, mis sisaldab 1-metüülheptüül-, 1-etüülheksüül- ja 1-propüülpen-tüülrühmasid	254-408-0	39300-45-3	Repr. 1B Acute Tox. 4 * Acute Tox. 4 * STOT RE 2 * Skin Irrit. 2 Skin Sens. 1 Aquatic Acute 1 Aquatic Chronic 1	H360D*** H332 H302 H373** H315 H317 H400 H410	GHS08 GHS07 GHS09 Dgr	H360D*** H332 H302 H373** H315 H317 H410		M=100	
609-024-00-1	binapakrüül (ISO); 2-*sec*-butüül-4,6-dinitrofenüül-3-metüülkrotonaat	207-612-9	485-31-4	Repr. 1B Acute Tox. 4 * Acute Tox. 4 * Aquatic Acute 1 Aquatic Chronic 1	H360D *** H312 H302 H400 H410	GHS08 GHS07 GHS09 Dgr	H360D *** H312 H302 H410			

▼M16

Indeksinr	►M18 Keemiline nimetus ◄	EÜ nr	CASi nr	Klassifikatsioon		Märgistus			►M18 Konkreetsed sisalduse piirnormid, korrutustegurid ja ATEd (*) ◄	Märkused
				Ohuklasside ja -kategooriate koodid	Ohulausete koodid	Piktogrammide ja tunnussõnade koodid	Ohulausete koodid	Täiendavate ohulausete koodid		
609-025-00-7	dinoseeb (ISO); 6-*sec*-butüül-2,4-dinitrofenool	201-861-7	88-85-7	Repr. 1B Acute Tox. 3 * Acute Tox. 3 * Eye Irrit. 2 Aquatic Acute 1 Aquatic Chronic 1	H360Df H311 H301 H319 H400 H410	GHS06 GHS08 GHS09 Dgr	H360Df H311 H301 H319 H410	EUH044		
609-026-00-2	dinoseebi soolad ja estrid, välja arvatud mujal käesolevas lisas nimetatud ühendid	—	—	Repr. 1B Acute Tox. 3 * Acute Tox. 3 * Eye Irrit. 2 Aquatic Acute 1 Aquatic Chronic 1	H360Df H311 H301 H319 H400 H410	GHS06 GHS08 GHS09 Dgr	H360Df H311 H301 H319 H410	EUH044		A
609-027-00-8	dinoktoon; järgmiste ainete isomeere sisaldav reaktsioonimass: metüül-2-oktüül-4,6-dinitrofenüülkarbonaat, metüül-4-oktüül-2,6-dinitrofenüülkarbonaat	—	63919-26-6	Acute Tox. 4 * Aquatic Acute 1 Aquatic Chronic 1	H302 H400 H410	GHS07 GHS09 Wng	H302 H410			
609-028-00-3	dineks (ISO); 2-tsükloheksüül-4,6-dinitrofenool	205-042-5	131-89-5	Acute Tox. 3 * Acute Tox. 3 * Acute Tox. 3 * Aquatic Acute 1 Aquatic Chronic 1	H331 H311 H301 H400 H410	GHS06 GHS09 Dgr	H331 H311 H301 H410			
609-029-00-9	dineksi soolad ja estrid	—	—	Acute Tox. 3 * Acute Tox. 3 * Acute Tox. 3 * Aquatic Acute 1 Aquatic Chronic 1	H331 H311 H301 H400 H410	GHS06 GHS09 Dgr	H331 H311 H301 H410			A

▼**M16**

Indeksinr	►**M18** Keemiline nimetus ◄	EÜ nr	CASi nr	Klassifikatsioon		Märgistus			►**M18** Konkreetsed sisalduse piirnormid, korrutustegurid ja ATEd (*) ◄	Märkused
				Ohuklasside ja -kategooriate koodid	Ohulausete koodid	Piktogrammide ja tunnussõnade koodid	Ohulausete koodid	Täiendavate ohulausete koodid		
609-030-00-4	dinoterb (ISO); 2-*tert*-butüül-4,6-dinitrofenool	215-813-8	1420-07-1	Repr. 1B Acute Tox. 2 * Acute Tox. 3 * Aquatic Acute 1 Aquatic Chronic 1	H360D *** H300 H311 H400 H410	GHS06 GHS08 GHS09 Dgr	H360D *** H300 H311 H410	EUH044		
609-031-00-X	dinoterbi soolad ja estrid	—	—	Repr. 1B Acute Tox. 2 * Acute Tox. 3 * Aquatic Acute 1 Aquatic Chronic 1	H360D *** H300 H311 H400 H410	GHS06 GHS08 GHS09 Dgr	H360D *** H300 H311 H410			A
609-032-00-5	bromofenoksiim (ISO); 3,5-dibromo-4-hüdroksübensaldehüüd-*O*-(2,4-dinitrofenüül)-oksiim	236-129-6	13181-17-4	Acute Tox. 4 * Aquatic Acute 1 Aquatic Chronic 1	H302 H400 H410	GHS07 GHS09 Wng	H302 H410			
609-033-00-0	dinosaam (ISO); 2-(1-metüülbutüül)-4,6-dinitrofenool	—	4097-36-3	Acute Tox. 3 * Acute Tox. 3 * Acute Tox. 3 * Aquatic Acute 1 Aquatic Chronic 1	H331 H311 H301 H400 H410	GHS06 GHS09 Dgr	H331 H311 H301 H410			
609-034-00-6	dinosaami soolad ja estrid	—	—	Acute Tox. 3 * Acute Tox. 3 * Acute Tox. 3 * Aquatic Acute 1 Aquatic Chronic 1	H331 H311 H301 H400 H410	GHS06 GHS09 Dgr	H331 H311 H301 H410			A
609-035-00-1	nitroetaan	201-188-9	79-24-3	Flam. Liq. 3 Acute Tox. 4 * Acute Tox. 4 *	H226 H332 H302	GHS02 GHS07 Wng	H226 H332 H302		*	

▼M16

Indeksinr	►M18 Keemiline nimetus ◄	EÜ nr	CASi nr	Klassifikatsioon		Märgistus			►M18 Konkreetsed sisalduse piirnormid, korrutustegurid ja ATEd (*) ◄	Märkused
				Ohuklasside ja -kategooriate koodid	Ohulausete koodid	Piktogrammide ja tunnussõnade koodid	Ohulausete koodid	Täiendavate ohulausete koodid		
609-036-00-7	nitrometaan	200-876-6	75-52-5	Flam. Liq. 3 Acute Tox. 4 *	H226 H302	GHS02 GHS07 Wng	H226 H302		*	
609-037-00-2	5-nitroatsenafteen	210-025-0	602-87-9	Carc. 1B	H350	GHS08 Dgr	H350			
609-038-00-8	2-nitronaftaleen	209-474-5	581-89-5	Carc. 1B Aquatic Chronic 2	H350 H411	GHS08 GHS09 Dgr	H350 H411			
609-039-00-3	4-nitrobifenüül	202-204-7	92-93-3	Carc. 1B Aquatic Chronic 2	H350 H411	GHS08 GHS09 Dgr	H350 H411			
609-040-00-9	nitrofeen (ISO); 2,4-diklorofenüül-4-nitrofenüü-leeter	217-406-0	1836-75-5	Carc. 1B Repr. 1B Acute Tox. 4 * Aquatic Acute 1 Aquatic Chronic 1	H350 H360D *** H302 H400 H410	GHS08 GHS07 GHS09 Dgr	H350 H360D *** H302 H410			
609-041-00-4	2,4-dinitrofenool	200-087-7	51-28-5	Acute Tox. 3 * Acute Tox. 3 * Acute Tox. 3 * STOT RE 2 * Aquatic Acute 1	H331 H311 H301 H373 ** H400	GHS06 GHS08 GHS09 Dgr	H331 H311 H301 H373 ** H400			
609-042-00-X	pendimetaliin (ISO); *N*-(1-etüülpropüül)-2,6-dinitro-3,4-ksülidiin	254-938-2	40487-42-1	Skin Sens. 1 Aquatic Acute 1 Aquatic Chronic 1	H317 H400 H410	GHS07 GHS09 Wng	H317 H410			
609-043-00-5	kintoseen (ISO); pentakloronitrobenseen	201-435-0	82-68-8	Skin Sens. 1 Aquatic Acute 1 Aquatic Chronic 1	H317 H400 H410	GHS07 GHS09 Wng	H317 H410			

▼**M16**

Indeksinr	►**M18** Keemiline nimetus ◄	EÜ nr	CASi nr	Klassifikatsioon		Märgistus			►**M18** Konkreetsed sisalduse piirnormid, korrutustegurid ja ATEd (*) ◄	Märkused
				Ohuklasside ja -kategooriate koodid	Ohulausete koodid	Piktogrammide ja tunnussõnade koodid	Ohulausete koodid	Täiendavate ohulausete koodid		
609-044-00-0	teknaseen (ISO); 1,2,4,5-tetrakloro-3-nitrobenseen	204-178-2	117-18-0	Acute Tox. 4 * Skin Sens. 1 Aquatic Acute 1 Aquatic Chronic 1	H302 H317 H400 H410	GHS07 GHS09 Wng	H302 H317 H410			
609-045-00-6	reaktsioonimass: 4,6-dinitro-2-(3-oktüül)fenüülmetüülkarbonaat ja 4,6-dinitro-2-(4-oktüül)fenüülmetüülkarbonaat; dinoktoon-6	—	8069-76-9	Acute Tox. 4 * Aquatic Acute 1 Aquatic Chronic 1	H302 H400 H410	GHS07 GHS09 Wng	H302 H410			
609-046-00-1	trifluraliin (ISO) (NPDA sisaldus < 0,5 ppm); α, α,α-trifluoro-2,6-dinitro-*N*,*N*-dipropüül-*p*-toluidiin (NPDA sisaldus < 0,5 ppm); 2,6-dinitro-*N*,*N*-dipropüül-4-trifluorometüülaniliin (NDPA sisaldus < 0,5 ppm); *N*,*N*-dipropüül-2,6-dinitro-4-trifluorometüülaniliin (NDPA sisaldus < 0,5 ppm)	216-428-8	1582-09-8	Carc. 2 Skin Sens. 1 Aquatic Acute 1 Aquatic Chronic 1	H351 H317 H400 H410	GHS08 GHS07 GHS09 Wng	H351 H317 H410		M=10	
609-047-00-7	2-nitroanisool	202-052-1	91-23-6	Carc. 1B Acute Tox. 4 *	H350 H302	GHS08 GHS07 Dgr	H350 H302			
609-048-00-2	naatrium-3-nitrobenseensulfonaat	204-857-3	127-68-4	Eye Irrit. 2 Skin Sens. 1	H319 H317	GHS07 Wng	H319 H317			

▼**M16**

Indeksinr	►**M18** Keemiline nimetus ◄	EÜ nr	CASi nr	Klassifikatsioon		Märgistus			►**M18** Konkreetsed sisalduse piirnormid, korrutustegurid ja ATEd (*) ◄	Märkused
				Ohuklasside ja -kategooriate koodid	Ohulausete koodid	Piktogrammide ja tunnussõnade koodid	Ohulausete koodid	Täiendavate ohulausete koodid		
609-049-00-8	2,6-dinitrotolueen	210-106-0	606-20-2	Carc. 1B Muta. 2 Repr. 2 Acute Tox. 3 * Acute Tox. 3 * Acute Tox. 3 * STOT RE 2 * Aquatic Chronic 3	H350 H341 H361f *** H331 H311 H301 H373 ** H412	GHS06 GHS08 Dgr	H350 H341 H361f *** H331 H311 H301 H373 ** H412			
609-050-00-3	2,3-dinitrotolueen	210-013-5	602-01-7	Carc. 1B Muta. 2 Repr. 2 Acute Tox. 3 * Acute Tox. 3 * Acute Tox. 3 * STOT RE 2 * Aquatic Acute 1 Aquatic Chronic 1	H350 H341 H361f *** H331 H311 H301 H373 ** H400 H410	GHS06 GHS08 GHS09 Dgr	H350 H341 H361f *** H331 H311 H301 H373 ** H410			
609-051-00-9	3,4-dinitrotolueen	210-222-1	610-39-9	Carc. 1B Muta. 2 Repr. 2 Acute Tox. 3 * Acute Tox. 3 * Acute Tox. 3 * STOT RE 2 * Aquatic Chronic 2	H350 H341 H361f *** H331 H311 H301 H373 ** H411	GHS06 GHS08 GHS09 Dgr	H350 H341 H361f *** H331 H311 H301 H373 ** H411			

▼**M16**

Indeksinr	►**M18** Keemiline nimetus ◄	EÜ nr	CASi nr	Klassifikatsioon		Märgistus			►**M18** Konkreetsed sisalduse piirnormid, korrutustegurid ja ATEd (*) ◄	Märkused
				Ohuklasside ja -kategooriate koodid	Ohulausete koodid	Piktogrammide ja tunnussõnade koodid	Ohulausete koodid	Täiendavate ohulausete koodid		
609-052-00-4	3,5-dinitrotolueen	210-566-2	618-85-9	Carc. 1B Muta. 2 Repr. 2 Acute Tox. 3 * Acute Tox. 3 * Acute Tox. 3 * STOT RE 2 * Aquatic Chronic 3	H350 H341 H361f *** H331 H311 H301 H373 ** H412	GHS06 GHS08 Dgr	H350 H341 H361f *** H331 H311 H301 H373 ** H412			
609-053-00-X	hüdrasiin-trinitrometaan	414-850-9	—	Expl. 1.1 **** Self-react. A Carc. 1B Acute Tox. 3 * Acute Tox. 3 * Skin Sens. 1	H201 H240 H350 H331 H301 H317	GHS01 GHS06 GHS08 Dgr	H201 H240 H350 H331 H301 H317			
609-054-00-5	2,3-dinitrofenool; [1] 2,5-dinitrofenool; [2] 2,6-dinitrofenool; [3] 3,4-dinitrofenool; [4] dinitrofenooli soolad [5]	200-628-7 [1] 206-348-1 [2] 209-357-9 [3] 209-415-3 [4]-[5]	66-56-8 [1] 329-71-5 [2] 573-56-8 [3] 577-71-9 [4]-[5]	Acute Tox. 3 * Acute Tox. 3 * Acute Tox. 3 * STOT RE 2 * Aquatic Chronic 2	H331 H311 H301 H373 ** H411	GHS06 GHS08 GHS09 Dgr	H331 H311 H301 H373 ** H411			
609-055-00-0	2,5-dinitrotolueen	210-581-4	619-15-8	Carc. 1B Muta. 2 Repr. 2 Acute Tox. 3 * Acute Tox. 3 * Acute Tox. 3 * STOT RE 2 * Aquatic Chronic 2	H350 H341 H361f *** H331 H311 H301 H373 ** H411	GHS06 GHS08 GHS09 Dgr	H350 H341 H361f *** H331 H311 H301 H373 ** H411			

▼**M16**

Indeksinr	►**M18** Keemiline nimetus ◄	EÜ nr	CASi nr	Klassifikatsioon		Märgistus			►**M18** Konkreetsed sisalduse piirnormid, korrutustegurid ja ATEd (*) ◄	Märkused
				Ohuklasside ja -kategooriate koodid	Ohulausete koodid	Piktogrammide ja tunnussõnade koodid	Ohulausete koodid	Täiendavate ohulausete koodid		
609-056-00-6	2,2-dibromo-2-nitroetanool	412-380-9	69094-18-4	Expl. 1.1 Carc. 2 Acute Tox. 4 * STOT RE 2 * Skin Corr. 1A Skin Sens. 1 Aquatic Acute 1 Aquatic Chronic 1	H201 H351 H302 H373 ** H314 H317 H400 H410	GHS01 GHS08 GHS05 GHS07 GHS09 Dgr	H201 H351 H302 H373 ** H314 H317 H410		* STOT SE 3; H335: C ≥ 1 %	T
609-057-00-1	3-kloro-2,4-difluoronitrobenseen	411-980-8	3847-58-3	Acute Tox. 4 * Skin Corr. 1B Skin Sens. 1 Aquatic Acute 1 Aquatic Chronic 1	H302 H314 H317 H400 H410	GHS05 GHS07 GHS09 Dgr	H302 H314 H317 H410			
609-058-00-7	2-nitro-2-fenüül-1,3-propaandiool	410-360-4	5428-02-4	STOT RE 1 Acute Tox. 4 * Acute Tox. 4 * Skin Sens. 1 Aquatic Chronic 2	H372 ** H312 H302 H317 H411	GHS08 GHS07 GHS09 Dgr	H372 ** H312 H302 H317 H411	EUH070		
609-059-00-2	2-kloro-6-(etüülamino)-4-nitrofenool	411-440-1	131657-78-8	Acute Tox. 4 * Skin Sens. 1 Aquatic Chronic 2	H302 H317 H411	GHS07 GHS09 Wng	H302 H317 H411			
609-060-00-8	4-[(3-hüdroksüpropüül)amino]-3-nitrofenool	406-305-9	92952-81-3	Skin Irrit. 2 Aquatic Chronic 2	H315 H411	GHS07 GHS09 Wng	H315 H411			

▼**M16**

Indeksinr	►**M18** Keemiline nimetus ◄	EÜ nr	CASi nr	Klassifikatsioon		Märgistus			►**M18** Konkreetsed sisalduse piirnormid, korrutustegurid ja ATEd (*) ◄	Märkused
				Ohuklasside ja -kategooriate koodid	Ohulausete koodid	Piktogrammide ja tunnussõnade koodid	Ohulausete koodid	Täiendavate ohulausete koodid		
609-061-00-3	(*E*,*Z*)-4-klorofenüül(tsüklopropüül)ketoon-*O*-(4-nitrofenüülmetüül)oksiim	406-100-4	94097-88-8	Skin Sens. 1 Aquatic Acute 1 Aquatic Chronic 1	H317 H400 H410	GHS07 GHS09 Wng	H317 H410			
609-062-00-9	2-bromo-2-nitropropanool	407-030-7	24403-04-1	Acute Tox. 3 * Acute Tox. 4 * STOT RE 2 * Skin Corr. 1B Skin Sens. 1 Aquatic Acute 1 Aquatic Chronic 1	H311 H302 H373 ** H314 H317 H400 H410	GHS06 GHS08 GHS05 GHS09 Dgr	H311 H302 H373 ** H314 H317 H410			
609-063-00-4	2-[(4-kloro-2-nitrofenüül)amino]etanool	413-280-8	59320-13-7	Acute Tox. 4 * Aquatic Chronic 2	H302 H411	GHS07 GHS09 Wng	H302 H411			
609-064-00-X	mesotrioon (ISO); 2-[4-(metüülsulfonüül)-2-nitrobensoüül]-1,3-tsükloheksaandioon	—	104206-82-8	Aquatic Acute 1 Aquatic Chronic 1	H400 H410	GHS09 Wng	H410			
609-065-00-5	2-nitrotolueen	201-853-3	88-72-2	Carc. 1B Muta. 1B Repr. 2 Acute Tox. 4 * Aquatic Chronic 2	H350 H340 H361f *** H302 H411	GHS08 GHS07 GHS09 Dgr	H350 H340 H361f *** H302 H411			
609-066-00-0	liitiumnaatrium-3-amino-10-{4-(10-amino-6,13-dikloro-4,11-disulfonatobenso[5,6][1,4]oksasino[2,3-b]fenoksasiin-3-üülamino)-6-[metüül(2-sulfonatoetüül)amino]-1,3,5-triasiin-2-üülamino}-6,13-diklorobenso[5,6][1,4]oksasino[2,3-b]fenoksasiin-4,11-disulfonaat	418-870-9	154212-58-5	Acute Tox. 4 * Acute Tox. 4 * Acute Tox. 4 * STOT SE 2 **	H332 H312 H302 H371 **	GHS08 GHS07 Dgr	H332 H312 H302 H371 **			

▼**M16**

Indeksinr	►**M18** Keemiline nimetus ◄	EÜ nr	CASi nr	Klassifikatsioon		Märgistus			►**M18** Konkreetsed sisalduse piirnormid, korrutustegurid ja ATEd (*) ◄	Märkused
				Ohuklasside ja -kategooriate koodid	Ohulausete koodid	Piktogrammide ja tunnussõnade koodid	Ohulausete koodid	Täiendavate ohulausete koodid		
609-067-00-6	naatrium- ja kaalium-4-(3-amino-propüülamino)-2,6-bis[3(4-metoksü-2-sulfofenüülaso)-4-hüdroksü-2-sulfo-7-naftüüla-mino]-1,3,5-triasiin	416-280-6	156769-97-0	Skin Sens. 1	H317	GHS07 Wng	H317			
609-068-00-1	muskusksüleen; 5-*tert*-butüül-2,4,6-trinitro-*m*-ksüleen	201-329-4	81-15-2	Expl. 1.1 Carc. 2 Aquatic Acute 1 Aquatic Chronic 1	H201 H351 H400 H410	GHS01 GHS08 GHS09 Wng	H201 H351 H410			T
609-069-00-7	muskusketoon; 3,5-dinitro-2,6-dimetüül-4-*tert*-butüülatsetofenoon; 4'-*tert*-butüül-2',6'-dimetüül-3',5'-dinitroatsetofenoon	201-328-9	81-14-1	Carc. 2 Aquatic Acute 1 Aquatic Chronic 1	H351 H400 H410	GHS08 GHS09 Wng	H351 H410			
609-070-00-2	1,4-dikloro-2-(1,1,2,3,3,3-heksafluoropropoksü)-5-nitrobenseen	415-580-4	130841-23-5	Acute Tox. 4 * Skin Sens. 1 Aquatic Acute 1 Aquatic Chronic 1	H302 H317 H400 H410	GHS07 GHS09 Wng	H302 H317 H410			
609-071-00-8	reaktsioonimass: 2-metüülsulfanüül-4,6-bis(2-hüdroksü-4-metoksüfenüül)-1,3,5-triasiin; 2-(4,6-bismetüülsulfanüül-1,3,5-triasiin-2-üül)-5-metoksüfenool	423-520-3	156137-33-6	Skin Sens. 1	H317	GHS07 Wng	H317			
609-072-00-3	4-mesüül-2-nitrotolueen	430-550-0	1671-49-4	Repr. 2 Acute Tox. 4 * Skin Sens. 1 Aquatic Chronic 3	H361f*** H302 H317 H412	GHS08 GHS07 Wng	H361f*** H302 H317 H412			

▼**M16**

Indeksinr	►**M18** Keemiline nimetus ◄	EÜ nr	CASi nr	Klassifikatsioon		Märgistus			►**M18** Konkreetsed sisalduse piirnormid, korrutustegurid ja ATEd (*) ◄	Märkused
				Ohuklasside ja -kategooriate koodid	Ohulausete koodid	Piktogrammide ja tunnussõnade koodid	Ohulausete koodid	Täiendavate ohulausete koodid		
609-073-00-9	liitiumkaaliumnaatrium-*N*,*N*''-bis{6-[7-[4-(4-kloro-1,3,5-triasiin-2-üül)amino-4-(2-ureidofenüülaso)]naftaleen-1,3,6-trisulfonato}-*N*'-(2-aminoetüül)piperasiin	427-850-9	—	Skin Sens. 1	H317	GHS07 Wng	H317			
610-001-00-3	trikloronitrometaan; kloropikriin	200-930-9	76-06-2	Acute Tox. 2 * Acute Tox. 4 * Eye Irrit. 2 STOT SE 3 Skin Irrit. 2	H330 H302 H319 H335 H315	GHS06 Dgr	H330 H302 H319 H335 H315			
610-002-00-9	1,1-dikloro-1-nitroetaan	209-854-0	594-72-9	Acute Tox. 3 * Acute Tox. 3 * Acute Tox. 3 *	H331 H311 H301	GHS06 Dgr	H331 H311 H301			
610-003-00-4	klorodinitrobenseen	—	—	Acute Tox. 3 * Acute Tox. 3 * Acute Tox. 3 * STOT RE 2 * Aquatic Acute 1 Aquatic Chronic 1	H331 H311 H301 H373 ** H400 H410	GHS06 GHS08 GHS09 Dgr	H331 H311 H301 H373 ** H410			C
610-004-00-X	2-kloro-1,3,5-trinitrobenseen	201-864-3	88-88-0	Expl. 1.1 Acute Tox. 2 * Acute Tox. 1 Acute Tox. 2 * Aquatic Acute 1 Aquatic Chronic 1	H201 H330 H310 H300 H400 H410	GHS01 GHS06 GHS09 Dgr	H201 H330 H310 H300 H410			

▼**M16**

Indeksinr	►**M18** Keemiline nimetus ◄	EÜ nr	CASi nr	Klassifikatsioon		Märgistus			►**M18** Konkreetsed sisalduse piirnormid, korrutustegurid ja ATEd (*) ◄	Märkused
				Ohuklasside ja -kategooriate koodid	Ohulausete koodid	Piktogrammide ja tunnussõnade koodid	Ohulausete koodid	Täiendavate ohulausete koodid		
610-005-00-5	1-kloro-4-nitrobenseen	202-809-6	100-00-5	Carc. 2 Muta. 2 Acute Tox. 3 * Acute Tox. 3 * Acute Tox. 3 * STOT RE 2 * Aquatic Chronic 2	H351 H341 H331 H311 H301 H373 ** H411	GHS06 GHS08 GHS09 Dgr	H351 H341 H331 H311 H301 H373 ** H411			
610-006-00-0	kloronitroaniliinid, välja arvatud mujal käesolevas lisas nimetatud ühendid	—	—	Acute Tox. 2 * Acute Tox. 1 Acute Tox. 2 * STOT RE 2 * Aquatic Chronic 2	H330 H310 H300 H373 ** H411	GHS06 GHS08 GHS09 Dgr	H330 H310 H300 H373 ** H411			A C
610-007-00-6	1-kloro-1-nitropropaan	209-990-0	600-25-9	Acute Tox. 4 * Acute Tox. 4 *	H332 H302	GHS07 Wng	H332 H302		*	
610-008-00-1	2,6-dikloro-4-nitroanisool	403-350-6	17742-69-7	Acute Tox. 3 * Aquatic Chronic 2	H301 H411	GHS06 GHS09 Dgr	H301 H411			
610-009-00-7	2-kloro-4-nitroaniliin	204-502-2	121-87-9	Acute Tox. 4 * Aquatic Chronic 2	H302 H411	GHS07 GHS09 Wng	H302 H411			
610-010-00-2	2-bromo-1-(2-furüül)-2-nitroetüleen	406-110-9	35950-52-8	Acute Tox. 4 * STOT RE 2 * Skin Corr. 1B Skin Sens. 1 Aquatic Acute 1 Aquatic Chronic 1	H302 H373 ** H314 H317 H400 H410	GHS08 GHS05 GHS07 GHS09 Dgr	H302 H373 ** H314 H317 H410			

▼**M16**

Indeksinr	►**M18** Keemiline nimetus ◄	EÜ nr	CASi nr	Klassifikatsioon		Märgistus			►**M18** Konkreetsed sisalduse piirnormid, korrutustegurid ja ATEd (*) ◄	Märkused
				Ohuklasside ja -kategooriate koodid	Ohulausete koodid	Piktogrammide ja tunnussõnade koodid	Ohulausete koodid	Täiendavate ohulausete koodid		
611-001-00-6	asobenseen	203-102-5	103-33-3	Carc. 1B Muta. 2 Acute Tox. 4 * Acute Tox. 4 * STOT RE 2 * Aquatic Acute 1 Aquatic Chronic 1	H350 H341 H332 H302 H373 ** H400 H410	GHS08 GHS07 GHS09 Dgr	H350 H341 H332 H302 H373 ** H410			
611-002-00-1	asoksübenseen	207-802-1	495-48-7	Acute Tox. 4 * Acute Tox. 4 *	H332 H302	GHS07 Wng	H332 H302			
611-003-00-7	fenaminosulf (ISO); naatrium-4-dimetüülaminobenseendiasosulfonaat	205-419-4	140-56-7	Acute Tox. 3 * Acute Tox. 4 * Aquatic Chronic 3	H301 H312 H412	GHS06 Dgr	H301 H312 H412			
611-004-00-2	metüül-*O*NN-asoksümetüülatsetaat; metüülasoksümetüülatsetaat	209-765-7	592-62-1	Carc. 1B Repr. 1B	H350 H360D ***	GHS08 Dgr	H350 H360D ***			
611-005-00-8	dinaatrium-{5-[(4'-((2,6-hüdroksü-3-((2-hüdroksü-5-sulfofenüül)aso)fenüül)aso)(1,1'-bifenüül)-4-üül)aso]salitsülato(4–)}-kupraat(2–); Cl Direct Brown 95	240-221-1	16071-86-6	Carc. 1B	H350	GHS08 Dgr	H350			
611-006-00-3	4-o-tolüülaso-o-toluidiin; 4-amino-2',3-dimetüülasobenseen; *fast garnet* GBC alus; AAT; *o*-aminoasotolueen	202-591-2	97-56-3	Carc. 1B Skin Sens. 1	H350 H317	GHS08 Dgr	H350 H317			
611-007-00-9	tritsüklasool (ISO); 5-metüül-1,2,4-triasolo(3,4-b)benso-1,3-tiasool;	255-559-5	41814-78-2	Acute Tox. 4 *	H302	GHS07 Wng	H302			

▼**M16**

Indeksinr	►**M18** Keemiline nimetus ◄	EÜ nr	CASi nr	Klassifikatsioon		Märgistus			►**M18** Konkreetsed sisalduse piirnormid, korrutustegurid ja ATEd (*) ◄	Märkused
				Ohuklasside ja -kategooriate koodid	Ohulausete koodid	Piktogrammide ja tunnussõnade koodid	Ohulausete koodid	Täiendavate ohulausete koodid		
611-008-00-4	4-aminoasobenseen; 4-fenüülasoaniliin	200-453-6	60-09-3	Carc. 1B Aquatic Acute 1 Aquatic Chronic 1	H350 H400 H410	GHS08 GHS09 Dgr	H350 H410			
611-009-00-X	naatrium-(1-(5-(4-(4-anilino-3-sulfofenüülaso)-2-metüül-5-metüülsulfoonamidofenüülaso)-4-hüdroksü-2-oksido-3-(fenüülaso)-fenüülaso)-5-nitro-4-sulfonato-2-naftolato)raud(II)	401-220-3	—	Acute Tox. 4 * Aquatic Chronic 3	H332 H412	GHS07 Wng	H332 H412			
611-010-00-5	2'-(2-tsüano-4,6-dinitrofenüülaso)-5'-(*N*,*N*-dipropüülamino)-propioonaniliid	403-010-7	106359-94-8	Skin Sens. 1 Aquatic Chronic 3	H317 H412	GHS07 Wng	H317 H412			
611-011-00-0	*N*,*N*,*N*',*N*'-tetrametüül-3,3'-(propüleenbis(iminokarbonüül-4,1-fenüleenaso(1,6-dihüdro-2-hüdroksü-4-metüül-6-oksopüridiin-3,1-diüül)))di(propüülammoonium)dilaktaat	403-340-1	—	Eye Dam. 1 Aquatic Chronic 2	H318 H411	GHS05 GHS09 Dg	H318 H411			
611-012-00-6	reaktsioonimass: 2,2-iminodietanool-6-metüül-2-(4-(2,4,6-triaminopürimidiin-5-üülaso)fenüül)-bensotiasool-7-sulfonaat ning 2-metüülaminoetanool-6-metüül-2-(4-(2,4,6-triaminopürimidiin-5-üülaso)fenüül)bensotiasool-7-sulfonaat ning *N*,*N*-dietüülpropaan-1,3-diamiin-6-metüül-2-(4-(2,4,6-triaminopürimidiin-5-üülaso)fenüül)bensotiasool-7-sulfonaat	403-410-1	114565-65-0	Skin Sens. 1	H317	GHS07 Wng	H317			

▼M16

Indeksinr	►M18 Keemiline nimetus ◄	EÜ nr	CASi nr	Klassifikatsioon		Märgistus			►M18 Konkreetsed sisalduse piirnormid, korrutustegurid ja ATEd (*) ◄	Märkused
				Ohuklasside ja -kategooriate koodid	Ohulausete koodid	Piktogrammide ja tunnussõnade koodid	Ohulausete koodid	Täiendavate ohulausete koodid		
611-013-00-1	triliitium-1-hüdroksü-7-(3-sulfonatoanilino)-2-(3-metüül-4-(2-metoksü-4-(3-sulfonatofenüülaso)fenüülaso)fenüülaso)naftaleen-3-sulfonaat	403-650-7	117409-78-6	Expl. 1.3 **** Aquatic Chronic 2	H203 H411	GHS01 GHS09 Dgr	H203 H411			
611-014-00-7	(tetranaatrium-1-(4-(3-atseetamido-4-(4'-nitro-2,2'-disulfonatostilbeen-4-üülaso)anilino)-6-(2,5-disulfonatoanilino)-1,3,5-triasiin-2-üül)-3-karboksüpüridiinium)hüdroksiid	404-250-5	115099-55-3	Skin Sens. 1	H317	GHS07 Wng	H317			
611-015-00-2	tetranaatrium-4-amino-5-hüdroksü-6-(4-(2-(2-(sulfonatooksü)etüülsulfonüül)etüülkarbamoüül)fenüülaso)-3-(4-(2-(sulfonatooksü)etüülsulfonüül)fenüülaso)naftaleen-2,7-disulfonaat	404-320-5	116889-78-2	Skin Sens. 1	H317	GHS07 Wng	H317			
611-016-00-8	reaktsioonimass: 1,1'-((dihüdroksüfenüleen)bis(aso-3,1-fenüleenaso(1-(3-dimetüülaminopropüül)-1,2-dihüdro-6-hüdroksü-4-metüül-2-oksopüridiin-5,3-diüül)))dipüridiiniumdikloriiddivesinikkloriid, isomeeride segu, ning 1-(1-(3-dimetüülaminopropüül)-5-(3-((4-(1-(3-dimetüülaminopropüül)-1,6-dihüdro-2-hüdroksü-4-metüül-6-okso-5-püridiinio-3-püridüülaso)fenüülaso)-2,4(või 2,6 või 3,5)-dihüdroksüfenüülaso)fenüülaso)-1,2-dihüdro-6-hüdroksü-4-metüül-2-okso-3-püridüül)püridiiniumdikloriid	404-540-1	—	Skin Sens. 1	H317	GHS07 Wng	H317			

▼**M16**

Indeksinr	►**M18** Keemiline nimetus ◄	EÜ nr	CASi nr	Klassifikatsioon		Märgistus			►**M18** Konkreetsed sisalduse piirnormid, korrutustegurid ja ATEd (*) ◄	Märkused
				Ohuklasside ja -kategooriate koodid	Ohulausete koodid	Piktogrammide ja tunnussõnade koodid	Ohulausete koodid	Täiendavate ohulausete koodid		
611-017-00-3	2-(4-(dietüülaminopropüülkarbamoüül)fenüülaso)-3-okso-*N*-(2,3-dihüdro-2-oksobensimidasool-5-üül)butüüramiid	404-910-2	—	Skin Sens. 1 Aquatic Chronic 2	H317 H411	GHS07 GHS09 Wng	H317 H411			
611-018-00-9	tetraammoonium-5-(4-(7-amino-1-hüdroksü-3-sulfonato-2-naftüülaso)-6-sulfonato-1-naftüülaso)isoftalaat	405-130-5	—	Skin Sens. 1	H317	GHS07 Wng	H317			
611-019-00-4	tetraliitium-6-amino-4-hüdroksü-3-[7-sulfonato-4-(4-sulfonatofenüülaso)-1-naftüülaso]naftaleen-2,7-disulfonaat	405-150-4	106028-58-4	Skin Sens. 1	H317	GHS07 Wng	H317			
611-020-00-X	tetrakis(tetrametüülammoonium)-6-amino-4-hüdroksü-3-[7-sulfonato-4-(4-sulfonatofenüülaso)-1-naftüülaso]naftaleen-2,7-disulfonaat	405-170-3	116340-05-7	Acute Tox. 3 * Skin Sens. 1 Aquatic Chronic 3	H301 H317 H412	GHS06 Dgr	H301 H317 H412			
611-021-00-5	2-(4-(4-tsüano-3-metüülisotiasool-5-üülaso)-*N*-etüül-3-metüülanilino)etüülatsetaat	405-480-9	—	Acute Tox. 4 * STOT RE 2 * Skin Irrit. 2 Aquatic Chronic 4	H302 H373 ** H315 H413	GHS08 GHS07 Wng	H302 H373 ** H315 H413			
611-022-00-0	4-dimetüülaminobenseendiasoonium-3-karboksü-4-hüdroksübenseensulfonaat	404-980-4	—	Self-react. C Acute Tox. 3 * Acute Tox. 3 * Acute Tox. 4 * STOT RE 2 * Eye Dam. 1 Skin Sens. 1 Aquatic Acute 1 Aquatic Chronic 1	H242 H331 H301 H312 H373 ** H318 H317 H400 H410	GHS02 GHS06 GHS08 GHS05 GHS09 Dgr	H242 H331 H301 H312 H373 ** H318 H317 H410			T

▼M16

Indeksinr	►M18 Keemiline nimetus ◄	EÜ nr	CASi nr	Klassifikatsioon		Märgistus			►M18 Konkreetsed sisalduse piirnormid, korrutustegurid ja ATEd (*) ◄	Märkused
				Ohuklasside ja -kategooriate koodid	Ohulausete koodid	Piktogrammide ja tunnussõnade koodid	Ohulausete koodid	Täiendavate ohulausete koodid		
611-023-00-6	dinaatrium-7-(4,6-dikloro-1,3,5-triasiin-2-üülamino)-4-hüdroksü-3-(4-(2-(sulfonatooksü)etüülsulfonüül)fenüülaso)naftaleen-2-sulfonaat	404-600-7	—	Skin Sens. 1	H317	GHS07 Wng	H317			
611-024-00-1	bensidiinipõhised asovärvained; 4,4'-diarüülasobifenüülvärvained, välja arvatud mujal käesolevas lisas nimetatud ühendid	—	—	Carc. 1B	H350	GHS08 Dgr	H350			A
611-025-00-7	dinaatrium-4-amino-3-[[4′-[(2,4-diaminofenüül)aso][1,1′-bifenüül]-4-üül]aso]-5-hüdroksü-6-(fenüülaso)naftaleen-2,7-disulfonaat; C.I. Direct Black 38	217-710-3	1937-37-7	Carc. 1B Repr. 2	H350 H361d ***	GHS08 Dgr	H350 H361d ***			
611-026-00-2	tetranaatrium-3,3′-[[1,1′-bifenüül]-4,4′-diüülbis(aso)]bis[5-amino-4-hüdroksünaftaleen-2,7-disulfonaat]; C.I. Direct Blue 6	220-012-1	2602-46-2	Carc. 1B Repr. 2	H350 H361d ***	GHS08 Dgr	H350 H361d ***			
611-027-00-8	dinaatrium-3,3′-[[1,1′-bifenüül]4,4′-diüülbis(aso)]bis(4-aminonaftaleen-1-sulfonaat); C.I. Direct Red 28	209-358-4	573-58-0	Carc. 1B Repr. 2	H350 H361d ***	GHS08 Dgr	H350 H361d ***			
611-028-00-3	*C*,*C*'-asodiformamiid	204-650-8	123-77-3	Resp. Sens. 1	H334	GHS08 Dgr	H334			G

▼M16

Indeksinr	►M18 Keemiline nimetus ◄	EÜ nr	CASi nr	Klassifikatsioon		Märgistus			►M18 Konkreetsed sisalduse piirnormid, korrutustegurid ja ATEd (*) ◄	Märkused
				Ohuklasside ja -kategooriate koodid	Ohulausete koodid	Piktogrammide ja tunnussõnade koodid	Ohulausete koodid	Täiendavate ohulausete koodid		
611-029-00-9	*o*-dianisidiinipõhised asovärvained; 4,4'-diarüülaso-3,3'-dimetoksübifenüülvärvained, välja arvatud mujal käesolevas lisas nimetatud ühendid	—	—	Carc. 1B	H350	GHS08 Dgr	H350			A
611-030-00-4	*o*-tolidiinipõhised värvained; 4,4'-diarüülaso-3,3'-dimetüülbifenüülvärvained, välja arvatud mujal käesolevas lisas nimetatud ühendid	—	—	Carc. 1B	H350	GHS08 Dgr	H350			A
611-031-00-X	4,4′-(4-iminotsükloheksa-2,5-dienülideenmetüleen)dianiliinvesinikkloriid; C.I. Basic Red 9	209-321-2	569-61-9	Carc. 1B	H350	GHS08 Dgr	H350			
611-032-00-5	1,4,5,8-tetraaminoantrakinoon; C.I. Disperse Blue 1	219-603-7	2475-45-8	Carc. 1B Skin Irrit. 2 Eye Dam. 1 Skin Sens. 1	H350 H315 H318 H317	GHS08 GHS05 GHS07 Dgr	H350 H315 H318 H317			
611-033-00-0	heksanaatrium-[4,4''-asoksübis(2,2'-disulfonatostilbeen-4,4'-diüülaso)]bis[5'-sulfonatobenseen-2,2'-diolato-*O*(2),*O*(2),*N*(1)]vask(II)	400-020-3	82027-60-9	Aquatic Chronic 2	H411	GHS09	H411			
611-034-00-6	*N*-(5-(bis(2-metoksüetüül)amino)-2-((5-nitro-2,1-bensisotiasool-3-üül)aso)fenüülatseetamiid	402-430-8	105076-77-5	Aquatic Chronic 4	H413	—	H413			
611-035-00-1	tetraliitium-6-amino-4-hüdroksü-3-[7-sulfonato-4-(5-sulfonato-2-naftüülaso)-1-naftüülaso]naftaleen-2,7-disulfonaat	403-660-1	107246-80-0	Aquatic Chronic 2	H411	GHS09	H411			

▼M16

Indeksinr	►M18 Keemiline nimetus ◄	EÜ nr	CASi nr	Klassifikatsioon		Märgistus			►M18 Konkreetsed sisalduse piirnormid, korrutustegurid ja ATEd (*) ◄	Märkused
				Ohuklasside ja -kategooriate koodid	Ohulausete koodid	Piktogrammide ja tunnussõnade koodid	Ohulausete koodid	Täiendavate ohulausete koodid		
611-036-00-7	2-(4-(5,6(või 6,7)-dikloro-1,3-bensotiasool-2-üülaso)-*N*-metüül-*m*-toluidino)etüülatsetaat	405-440-0	—	Skin Sens. 1	H317	GHS07 Wng	H317			
611-037-00-2	3(või 5)-(4-(*N*-bensüül-*N*-etüülamino)-2-metüülfenüülaso)-1,4-dimetüül-1,2,4-triasoolium-metüülsulfaat	406-055-0	124584-00-5	Acute Tox. 4 * Eye Dam. 1 Skin Sens. 1 Aquatic Chronic 2	H302 H318 H317 H411	GHS05 GHS07 GHS09 Dgr	H302 H318 H317 H411			
611-038-00-8	trinaatrium-1-hüdroksünaftaleen-2-aso-4'(5',5"-dimetüülbifenüül)-4"-aso(4"-fenüülsulfonüüloksübenseen)-2',2",4-trisulfonaat	406-820-9	—	Eye Irrit. 2	H319	GHS07 Wng	H319			
611-039-00-3	7-[((4,6-dikloro-1,3,5-triasiin-2-üül)amino)-4-hüdroksü-3-(4-((2-sulfoksü)etüül)sulfonüül)fenüülaso]naftaleen-2-sulfoonhape	407-050-6	117715-57-8	Skin Sens. 1	H317	GHS07 Wng	H317			
611-040-00-9	3-(5-atsetüülamino-4-(4-[4,6-bis(3-dietüülaminopropüülamino)-1,3,5-triasiin-2-üülamino]-fenüülaso)-2-(2-metoksüetoksü)-fenüülaso)-6-amino-4-hüdroksü-2-naftaleensulfoonhape	407-670-7	115099-58-6	Aquatic Acute 1 Aquatic Chronic 1	H400 H410	GHS09 Wng	H410			
611-041-00-4	2-[[4[[4,6-bis[[3-(dietüülamino)-propüül]amino]-1,3,5-triasiin-2-üül]amino]fenüül]aso]-*N*-(2,3-dihüdro-2-okso-1*H*-bensimidasool-5-üül)-3-oksobutaanamiid	407-680-1	98809-11-1	Eye Dam. 1 Skin Sens. 1 Aquatic Chronic 2	H318 H317 H411	GHS05 GHS07 GHS09 Dgr	H318 H317 H411			

▼M16

Indeksinr	►M18 Keemiline nimetus ◄	EÜ nr	CASi nr	Klassifikatsioon		Märgistus			►M18 Konkreetsed sisalduse piirnormid, korrutustegurid ja ATEd (*) ◄	Märkused
				Ohuklasside ja -kategooriate koodid	Ohulausete koodid	Piktogrammide ja tunnussõnade koodid	Ohulausete koodid	Täiendavate ohulausete koodid		
611-042-00-X	trinaatrium-5-amino-3-[5-(2-bromoakrüloüülamino)-2-sulfonatofenüülaso]-4-hüdroksü-6-(4-vinüülsulfonüülfenüülaso)naftaleen-2,7-disulfonaat	411-770-6	136213-71-3	Aquatic Chronic 3	H412	—	H412			
611-043-00-5	reaktsioonimass: trinaatrium-*N*(1')-*N*(2):*N*(1'")-*N*(2")-η-6-[2-amino-4-(või 6)-hüdroksü-(või 4-amino-2-hüdroksü)fenüülaso]-6"-(1-karbaniloüül-2-hüdroksüprop-1-enüülaso)-5',5'"-disulfamoüül-3,3"-disulfonatobis(naftaleen-2,1'-asobenseen-1,2'-diolato-*O*(1),*O*(2'))-kromaat; trinaatrium-*N*(1')-*N*(2):*N*(1'")-*N*(2")-η-6,6"-bis(1-karbaniloüül-2-hüdroksüprop-1-enüülaso)-5',5'"-disulfamoüül-3,3"-disulfonatobis(naftaleen-2,1'-asobenseen-1,2'-diolato-*O*(1),*O*(2'))-kromaat; trinaatrium-*N*(1')-*N*(2):*N*(1'")-*N*(2")-η-6,6"-bis[2-amino-4-(või 6)-hüdroksü-(või 4-amino-2-hüdroksü)fenüülaso]-5',5'"-disulfamoüül-3,3"-disulfonatobis(naftaleen-2,1'-asobenseen-1,2'-diolato-*O*(1),*O*(2'))-kromaat (2:1:1)	402-850-1	—	Eye Dam. 1 Aquatic Chronic 3	H318 H412	GHS05 Dgr	H318 H412			

▼**M16**

Indeksinr	►**M18** Keemiline nimetus ◄	EÜ nr	CASi nr	Klassifikatsioon		Märgistus			►**M18** Konkreetsed sisalduse piirnormid, korrutustegurid ja ATEd (*) ◄	Märkused
				Ohuklasside ja -kategooriate koodid	Ohulausete koodid	Piktogrammide ja tunnussõnade koodid	Ohulausete koodid	Täiendavate ohulausete koodid		
611-044-00-0	reaktsioonimass: *tert*-alküül(-$C_{12–14}$)ammooniumbis[1-[(2-hüdroksü-5-nitrofenüül)aso]-2-naftalenolato(2–)]-kromaat(1–); *tert*-alküül($C_{12–14}$)ammooniumbis[1-[(2-hüdroksü-4-nitrofenüül)aso]-2-naftalenolato(2–)]-kromaat(1–); *tert*-alküül(-$C_{12–14}$)ammooniumbis[1-[[5-(1,1-dimetüülpropüül)-2-hüdroksü-3-nitrofenüül]aso]-2-naftalenolato(2–)]-kromaat(1–); *tert*-alküül($C_{12–14}$)ammooniumbis[1-[(2-hüdroksü-5-nitrofenüül)aso]-2-naftalenolato(2–)]-[1-[(2-hüdroksü-5-nitrofenüül)aso]-2-naftalenolato(2–)]]-kromaat(1–); *tert*-alküül($C_{12–14}$)ammoonium-[[1-[[5-(1,1-dimetüülpropüül)-2-hüdroksü-3-nitrofenüül]aso]-2-naftalenolato(2–)]-[1-[(2-hüdroksü-5-nitrofenüül)aso]-2-naftalenolato(2–)]]-kromaat(1–); *tert*-alküül($C_{12–14}$)ammoonium-((1-(4(või 5)-nitro-2-oksidofenüülaso)-2-naftolato)(1-(3-nitro-2-oksido-5-pentüülfenüülaso)-2-naftolato))kromaat(1–)	403-720-7	117527-94-3	Aquatic Chronic 2	H411	GHS09	H411			
611-045-00-6	2-[4-[*N*-(4-atsetoksübutüül)-*N*-etüül]amino-2-metüülfenüülaso]-3-atsetüül-5-nitrotiofeen	404-830-8	—	Aquatic Chronic 4	H413	—	H413			

▼**M16**

Indeksinr	►**M18** Keemiline nimetus ◄	EÜ nr	CASi nr	Klassifikatsioon		Märgistus			►**M18** Konkreetsed sisalduse piirnormid, korrutustegurid ja ATEd (*) ◄	Märkused
				Ohuklasside ja -kategooriate koodid	Ohulausete koodid	Piktogrammide ja tunnussõnade koodid	Ohulausete koodid	Täiendavate ohulausete koodid		
611-046-00-1	4,4'-diamino-2-metüülasobenseen	407-590-2	43151-99-1	Acute Tox. 3 * STOT RE 2 * Skin Sens. 1 Aquatic Acute 1 Aquatic Chronic 1	H301 H373 ** H317 H400 H410	GHS06 GHS08 GHS09 Dgr	H301 H373 ** H317 H410			
611-047-00-7	reaktsioonimass: 2-[[4-[*N*-etüül-*N*-(2-atsetoksüetüül)amino]fenüül]aso]-5,6-diklorobensotiasool; 2-[[4-[*N*-etüül-*N*-(2-atsetoksüetüül)amino]fenüül]aso]-6,7-diklorobensotiasool (1:1)	407-890-3	111381-11-4	Aquatic Chronic 4	H413	—	H413			
611-048-00-2	reaktsioonimass: 2-[[4-[bis(2-atsetoksüetüül)amino]fenüül]aso]-5,6-diklorobensotiasool; 2-[[4-[bis(2-atsetoksüetüül)amino]-fenüül]aso]-6,7-diklorobensotiasool (1:1)	407-900-6	111381-12-5	Aquatic Chronic 4	H413	—	H413			
611-049-00-8	reaktsioonimass: 7-[4-(3-dietüülaminopropüülamino)-6-(3-dietüülammoniopropüülamino)-1,3,5-triasiin-2-üülamino]-4-hüdroksü-3-(4-fenüülasofenüülaso)-naftaleen-2-sulfonaat, äädikhape ja piimhape (2:1:1)	408-000-6	118658-98-3	STOT RE 2 * Skin Sens. 1 Aquatic Chronic 3	H373 ** H317 H412	GHS08 Wng	H373 ** H317 H412			

▼**M16**

Indeksinr	►**M18** Keemiline nimetus ◄	EÜ nr	CASi nr	Klassifikatsioon		Märgistus			►**M18** Konkreetsed sisalduse piirnormid, korrutustegurid ja ATEd (*) ◄	Märkused
				Ohuklasside ja -kategooriate koodid	Ohulausete koodid	Piktogrammide ja tunnussõnade koodid	Ohulausete koodid	Täiendavate ohulausete koodid		
611-050-00-3	reaktsioonimass: pentanaatrium-7-amino-3-[[4-[[4-[[4-[[4-[[4-[(6-amino-1-hüdroksü-3-sulfonato-2-naftüül)aso]-7-sulfonato-1-naftüül]aso]fenüül]amino]-3-sulfonatofenüül]aso]-6-sulfonato-1-naftüül]aso]-4-hüdroksünaftaleen-2-sulfonaat; pentanaatrium-7-amino-8-[4-[4-[4-[4-(2-amino-5-hüdroksü-7-sulfonatonaftaleen-1-üülaso)-7-sulfonatonaftaleen-1-üülaso]fenüülamino]-3-sulfonatofenüülaso]-6-sulfonatonaftaleen-1-üülaso]-4-hüdroksünaftaleen-2-sulfonaat; pentanaatrium-7-amino-8-[4-[4-[4-[4-(6-amino-1-hüdroksü-3-sulfonatonaftaleen-1-üülaso)-7-sulfonatonaftaleen-1-üülaso]-fenüülamino]-3-sulfonatofenüülaso]-6-sulfonatonaftaleen-1-üülaso]-4-hüdroksünaftaleen-2-sulfonaat;	415-350-3	—	Eye Dam. 1 Aquatic Chronic 3	H318 H412	GHS05 Dgr	H318 H412			

▼M16

Indeksinr	►M18 Keemiline nimetus ◄	EÜ nr	CASi nr	Klassifikatsioon		Märgistus			►M18 Konkreetsed sisalduse piirnormid, korrutustegurid ja ATEd (*) ◄	Märkused
				Ohuklasside ja -kategooriate koodid	Ohulausete koodid	Piktogrammide ja tunnussõnade koodid	Ohulausete koodid	Täiendavate ohulausete koodid		
	tetranaatrium-7-amino-4-hüdroksü-3-[4-[4-[4-(4-hüdroksü-7-sulfonatonaftaleen-1-üülaso)-2-sulfonatofenüülamino]fenüülaso]-6-sulfonatonaftaleen-1-üülaso]-naftaleen-2-sulfonaat; tetranaatrium-7-amino-4-hüdroksü-3-[4-[4-[4-(4-amino-7-sulfonatonaftaleen-1-üülaso)-2-sulfonatofenüülamino]fenüülaso]-6-sulfonatonaftaleen-1-üülaso]-naftaleen-2-sulfonaat									
611-051-00-9	2-(4-(*N*-etüül-*N*-(2-hüdroksü)etüül)amino-2-metüülfenüül)aso-6-metoksü-3-metüülbensotiasooliumkloriid	411-110-7	136213-74-6	Aquatic Acute 1 Aquatic Chronic 1	H400 H410	GHS09 Wng	H410			
611-052-00-4	mononaatriumvesi-[5-[[2,4-dihüdroksü-5-[(2-hüdroksü-3,5-dinitrofenüül)aso]fenüül]aso]-2-naftaleensulfonaat], kompleks rauaga	400-720-9	—	Aquatic Chronic 3	H412	—	H412			
611-053-00-X	2,2'-asobis[2-metüülpropioonamidiin]divesinikkloriid	221-070-0	2997-92-4	Acute Tox. 4 * Skin Sens. 1	H302 H317	GHS07 Wng	H302 H317			
611-055-00-0	C.I. Disperse Yellow 3; *N*-[4-[(2-hüdroksü-5-metüülfenüül)aso]fenüül]atseetamiid	220-600-8	2832-40-8	Carc. 2 Skin Sens. 1	H351 H317	GHS08 GHS07 Wng	H351 H317			
611-056-00-6	C.I. Solvent Yellow 14; 1-fenüülaso-2-naftool	212-668-2	842-07-9	Carc. 2 Muta. 2 Skin Sens. 1 Aquatic Chronic 4	H351 H341 H317 H413	GHS08 GHS07 Wng	H351 H341 H317 H413			
611-057-00-1	6-hüdroksü-1-(3-isopropoksüpropüül)-4-metüül-2-okso-5-[4-(fenüülaso)fenüülaso]-1,2-dihüdro-3-püridiinkarbonitriil	400-340-3	85136-74-9	Carc. 1B Aquatic Chronic 4	H350 H413	GHS08 Wng	H350 H413			

▼**M16**

Indeksinr	►**M18** Keemiline nimetus ◄	EÜ nr	CASi nr	Klassifikatsioon		Märgistus			►**M18** Konkreetsed sisalduse piirnormid, korrutustegurid ja ATEd (*) ◄	Märkused
				Ohuklasside ja -kategooriate koodid	Ohulausete koodid	Piktogrammide ja tunnussõnade koodid	Ohulausete koodid	Täiendavate ohulausete koodid		
611-058-00-7	(6-(4-hüdroksü-3-(2-metoksüfenüülaso)-2-sulfonato-7-naftüülamino)-1,3,5-triasiin-2,4-diüül)bis[(amino-1-metüületüül)ammoonium]formiaat	402-060-7	108225-03-2	Carc. 1B Eye Dam. 1 Aquatic Chronic 2	H350 H318 H411	GHS08 GHS05 GHS09 Dgr	H350 H318 H411			
611-059-00-2	oktanaatrium-2-(6-(4-kloro-6-(3-(*N*-metüül-*N*-(4-kloro-6-(3,5-disulfonato-2-naftüülaso)-1-hüdroksü-6-naftüülamino)-1,3,5-triasiin-2-üül)aminometüül)fenüülamino)-1,3,5-triasiin-2-üülamino)-3,5-disulfonato-1-hüdroksü-2-naftüülaso)naftaleen-1,5-disulfonaat	412-960-1	148878-21-1	Eye Dam. 1 Skin Sens. 1 Aquatic Chronic 3	H318 H317 H412	GHS05 GHS07 Dgr	H318 H317 H412			
611-060-00-8	reaktsioonimass: naatrium-5-[8-[4-[4-[4-[7-(3,5-dikarboksülatofenüülaso)-8-hüdroksü-3,6-disulfonatonaftaleen-1-üülamino]-6-hüdroksü-1,3,5-triasiin-2-üül]-2,5-dimetüülpiperasiin-1-üül]-6-hüdroksü-1,3,5-triasiin-2-üülamino]-1-hüdroksü-3,6-disulfonatonaftaleen-2-üülaso]isoftalaat; ammoonium-5-[8-[4-[4-[4-[7-(3,5-dikarboksülatofenüülaso)-8-hüdroksü-3,6-disulfonatonaftaleen-1-üülamino]-6-hüdroksü-1,3,5-triasiin-2-üül]-2,5-dimetüülpiperasiin-1-üül]-6-hüdroksü-1,3,5-triasiin-2-üülamino]-1-hüdroksü-3,6-disulfonatonaftaleen-2-üülaso]isoftalaat;	413-180-4	187285-15-0	Eye Dam. 1	H318	GHS05 Dgr	H318			

▼M16

Indeksinr	►M18 Keemiline nimetus ◄	EÜ nr	CASi nr	Klassifikatsioon		Märgistus			►M18 Konkreetsed sisalduse piirnormid, korrutustegurid ja ATEd (*) ◄	Märkused
				Ohuklasside ja -kategooriate koodid	Ohulausete koodid	Piktogrammide ja tunnussõnade koodid	Ohulausete koodid	Täiendavate ohulausete koodid		
	5-[8-[4-[4-[4-[7-(3,5-dikarboksülatofenüülaso)-8-hüdroksü-3,6-disulfonatonaftaleen-1-üülamino]-6-hüdroksü-1,3,5-triasiin-2-üül]-2,5-dimetüülpiperasiin-1-üül]-6-hüdroksü-1,3,5-triasiin-2-üülamino]-1-hüdroksü-3,6-disulfonaftaleen-2-üülaso]isoftaalhape									
611-061-00-3	dinaatrium-5-[5-[4-(5-kloro-2,6-difluoropürimidiin-4-üülamino)-bensamido]-2-sulfonatofenüülaso]-1-etüül-6-hüdroksü-4-metüül-2-okso-3-püridüülmetüülsulfonaat	412-530-3	—	Eye Dam. 1 Skin Sens. 1	H318 H317	GHS05 GHS07 Dgr	H318 H317			
611-062-00-9	oktanaatrium-2-(8-(4-kloro-6-(3-((4-kloro-6-(3,6-disulfonato-2-(1,5-disulfonatonaftaleen-2-üülaso)-1-hüdroksünaftaleen-8-üülamino)-1,3,5-triasiin-2-üül)aminometüül)fenüülamino)-1,3,5-triasiin-2-üülamino)-3,6-disulfonato-1-hüdroksünaftaleen-2-üülaso)naftaleen-1,5-disulfonaat	413-550-5	—	Skin Irrit. 2 Eye Dam. 1	H315 H318	GHS05 Dgr	H315 H318			
611-063-00-4	trinaatrium-[4'-(8-atsetüülamino-3,6-disulfonato-2-naftüülaso)-4''-(6-bensoüülamino-3-sulfonato-2-naftüülaso)-bifenüül-1,3',3'',1'''-tetraolato-*O*,*O*',*O*'',*O*''']vask(II)	413-590-3	164058-22-4	Carc. 1B	H350	GHS08 Dgr	H350			

▼**M16**

Indeksinr	►**M18** Keemiline nimetus ◄	EÜ nr	CASi nr	Klassifikatsioon		Märgistus			►**M18** Konkreetsed sisalduse piirnormid, korrutustegurid ja ATEd (*) ◄	Märkused
				Ohuklasside ja -kategooriate koodid	Ohulausete koodid	Piktogrammide ja tunnussõnade koodid	Ohulausete koodid	Täiendavate ohulausete koodid		
611-064-00-X	4-(3,4-diklorofenüülaso)-2,6-di-*sec*-butüülfenool	410-600-8	124719-26-2	STOT RE 2 * Skin Irrit. 2 Aquatic Acute 1 Aquatic Chronic 1	H373 ** H315 H400 H410	GHS08 GHS07 GHS09 Wng	H373 ** H315 H410			
611-065-00-5	4-(4-nitrofenüülaso)-2,6-di-*sec*-butüülfenool	410-610-2	111850-24-9	STOT RE 2 * Eye Irrit. 2 Skin Irrit. 2 Skin Sens. 1 Aquatic Acute 1 Aquatic Chronic 1	H373 ** H319 H315 H317 H400 H410	GHS08 GHS07 GHS09 Wng	H373 ** H319 H315 H317 H410			
611-066-00-0	tetranaatrium-5-[4-kloro-6-(*N*-etüül-anilino)-1,3,5-triasiin-2-üülamino]-4-hüdroksü-3-(1,5-disulfonatonaftaleen-2-üülaso)-naftaleen-2,7-disulfonaat	411-540-5	130201-57-9	Eye Dam. 1 Skin Sens. 1 Aquatic Chronic 2	H318 H317 H411	GHS05 GHS07 GHS09 Dgr	H318 H317 H411			
611-067-00-6	reaktsioonimass: bis(tris(2-(2-hüdroksü(1-metüül)etoksü)etüül)ammoonium)-7-anilino-4-hüdroksü-3-(2-metoksü-5-metüül-4-(4-sulfonatofenüülaso)-fenüülaso)naftaleen-2-sulfonaat; bis(tris(2-(2-hüdroksü(2-metüül)etoksü)etüül)ammoonium)-7-anilino-4-hüdroksü-3-(2-metoksü-5-metüül-4-(4-sulfonatofenüülaso)fenüülaso)naftaleen-2-sulfonaat	406-910-8	—	Acute Tox. 4 * Aquatic Chronic 3	H302 H412	GHS07 Wng	H302 H412			

▼**M16**

Indeksinr	►**M18** Keemiline nimetus ◄	EÜ nr	CASi nr	Klassifikatsioon		Märgistus			►**M18** Konkreetsed sisalduse piirnormid, korrutustegurid ja ATEd (*) ◄	Märkused
				Ohuklasside ja -kategooriate koodid	Ohulausete koodid	Piktogrammide ja tunnussõnade koodid	Ohulausete koodid	Täiendavate ohulausete koodid		
611-068-00-1	tetranaatrium-4-amino-3,6-bis(5-[4-kloro-6-(2-hüdroksüetüülamino)-1,3,5-triasiin-2-üülamino]-2-sulfonatofenüülaso)-5-hüdroksünaftaleen-2,7-disulfonaat	400-690-7	85665-98-1	Aquatic Chronic 2	H411	GHS09	H411			
611-069-00-7	*N*,*N*-di-[polü(oksüetüleen)-kopolü(oksüpropüleen)]-4-[(3,5-ditsüano-4-metüül-2-tienüül)aso)]-3-metüülaniliin	413-380-1	—	Aquatic Chronic 2	H411	GHS09	H411			
611-070-00-2	reaktsioonimass: dinaatrium-(6-(4-anisidino)-3-sulfonato-2-(3,5-dinitro-2-oksidofenüülaso)-1-naftolato)(1-(5-kloro-2-oksidofenüülaso)-2-naftolato)kromaat(1–); trinaatriumbis(5-(4-anisidino)-3-sulfonato-2-(3,5-dinitro-2-oksidofenüülaso)-1-naftolato)kromaat(1–)	405-665-4	—	Skin Sens. 1 Aquatic Acute 1 Aquatic Chronic 1	H317 H400 H410	GHS07 GHS09 Wng	H317 H410			
611-071-00-8	tris(tetrametüülammoonium)-5-hüdroksü-1-(4-sulfonatofenüül)-4-(4-sulfonatofenüülaso)pürasool-3-karboksülaat	406-073-9	131013-81-5	Acute Tox. 3 * Aquatic Chronic 3	H301 H412	GHS06 Dgr	H301 H412			
611-072-00-3	2,4-bis[2,2'-[2-(*N*,*N*-dimetüülamino)etüüloksükarbonüül]fenüülaso]-1,3-dihüdroksübenseeni divesinikkloriid	407-010-8	118208-02-9	Acute Tox. 4 * Eye Dam. 1 Aquatic Chronic 2	H302 H318 H411	GHS05 GHS07 GHS09 Dgr	H302 H318 H411			

▼**M16**

Indeksinr	►**M18** Keemiline nimetus ◄	EÜ nr	CASi nr	Klassifikatsioon		Märgistus			►**M18** Konkreetsed sisalduse piirnormid, korrutustegurid ja ATEd (*) ◄	Märkused
				Ohuklasside ja -kategooriate koodid	Ohulausete koodid	Piktogrammide ja tunnussõnade koodid	Ohulausete koodid	Täiendavate ohulausete koodid		
611-073-00-9	dimetüül-3,3'-(*N*-(4-(4-bromo-2,6-ditsüanofenüülaso)-3-hüdroksüfenüül)imino)dipropionaat	407-310-9	122630-55-1	Aquatic Chronic 4	H413	—	H413			
611-074-00-4	reaktsioonimass: naatrium/kaalium-(3-(4-(5-(5-kloro-2,6-difluoropürimidiin-4-üülamino)-2-metoksü-3-sulfonatofenüülaso)-2-oksidofenüülaso)-2,5,7-trisulfonato-4-naftolato)vask(II); naatrium/kaalium-(3-(4-(5-(5-kloro-4,6-difluoropürimidiin-2-üülamino)-2-metoksü-3-sulfonatofenüülaso)-2-oksidofenüülaso)-2,5,7-trisulfonato-4-naftolato)-vask(II)	407-100-7	—	Skin Sens. 1	H317	GHS07 Wng	H317			
611-075-00-X	reaktsioonimass: tris(3,5,5-trimetüülheksüülammoonium)-4-amino-3-(4-(4-(2-amino-4-hüdroksüfenüülaso)anilino)-3-sulfonatofenüülaso)-5,6-dihüdro-5-okso-6-fenüülhüdrasononaftaleen-2,7-disulfonaat; tris(3,5,5-trimetüülheksüülammoonium)-4-amino-3-(4-(4-(4-amino-2-hüdroksüfenüülaso)anilino)-3-sulfonatofenüülaso)-5,6-dihüdro-5-okso-6-fenüülhüdrasononaftaleen-2,7-disulfonaat (2:1)	406-000-0	—	Eye Dam. 1 Aquatic Chronic 2	H318 H411	GHS05 GHS09 Dgr	H318 H411			

▼**M16**

Indeksinr	►**M18** Keemiline nimetus ◄	EÜ nr	CASi nr	Klassifikatsioon		Märgistus			►**M18** Konkreetsed sisalduse piirnormid, korrutustegurid ja ATEd (*) ◄	Märkused
				Ohuklasside ja -kategooriate koodid	Ohulausete koodid	Piktogrammide ja tunnussõnade koodid	Ohulausete koodid	Täiendavate ohulausete koodid		
611-076-00-5	3-(2,6-dikloro-4-nitrofenüülaso)-1-metüül-2-fenüülindool	406-280-4	117584-16-4	Aquatic Acute 1 Aquatic Chronic 1	H400 H410	GHS09 Wng	H410			
611-077-00-0	diliitiumdinaatrium-(5,5'-diamino-(μ-4,4'-dihüdroksü-1:2-κ-2,*O*4,*O*4',-3,3'-[3,3'-dihüdroksü-1:2-κ-2-*O*3,*O*3'-bifenüül-4,4'-üleenbisaso-1:2-(*N*3,*N*4-η:*N*3',*N*4'-η)]dinaftaleen-2,7-disulfonato(8)))dikupraat(2–)	407-230-4	126637-70-5	Acute Tox. 4 * Skin Sens. 1	H302 H317	GHS07 Wng	H302 H317			
611-078-00-6	(2,2'-(3,3'-dioksidobifenüül-4,4'-diüüldiaso)bis(6-(4-(3-(dietüülamino)propüülamino)-6-(3-(dietüülammonio)propüülamino)1,3,5-triasiin-2-üülamino)-3-sulfonato-1-naftolato))divask(II)atsetaatlaktaat	407-240-9	159604-94-1	Skin Sens. 1 Aquatic Chronic 2	H317 H411	GHS07 GHS09 Wng	H317 H411			
611-079-00-1	dinaatrium-7-[4-kloro-6-(*N*-etüül-*o*-toluidino)-1,3,5-triasiin-2-üülamino]-4-hüdroksü-3-(4-metoksü-2-sulfonatofenüülaso)-2-naftaleensulfonaat	410-390-8	147703-64-8	Eye Dam. 1	H318	GHS05 Dgr	H318			
611-080-00-7	naatrium-3-(2-atseetamido-4-(4-(2-hüdroksübutoksü)fenüülaso)fenüülaso)benseensulfonaat	410-150-2	147703-65-9	Skin Sens. 1	H317	GHS07 Wng	H317			

▼M16

Indeksinr	►M18 Keemiline nimetus ◄	EÜ nr	CASi nr	Klassifikatsioon		Märgistus			►M18 Konkreetsed sisalduse piirnormid, korrutustegurid ja ATEd (*) ◄	Märkused
				Ohuklasside ja -kategooriate koodid	Ohulausete koodid	Piktogrammide ja tunnussõnade koodid	Ohulausete koodid	Täiendavate ohulausete koodid		
611-081-00-2	tetranaatrium-[7-(2,5-dihüdroksü-K*O*2-7-sulfonato-6-[4-(2,5,6-trikloropürimidiin-4-üülamino)fenüülaso]-(*N*1,*N*7-*N*)1-naftüülaso)-8-hüdroksü-K*O*8-naftaleen-1,3,5-trisulfonato(6)]kupraat(II)	411-470-5	141048-13-7	Skin Sens. 1 Aquatic Chronic 3	H317 H412	GHS07 Wng	H317 H412			
611-082-00-8	reaktsioonimass: pentanaatriumbis(1-(3(või 5)-(4-anilino-3-sulfonatofenüülaso)-4-hüdroksü-2-oksidofenüülaso)-6-nitro-4-sulfonato-2-naftolato)ferraat(1–); pentanaatrium-[(1-(3-(4-anilino-3-sulfonatofenüülaso)-4-hüdroksü-2-oksidofenüülaso)-6-nitro-4-sulfonato-2-naftolato)-(5-(4-anilino-3-sulfonatofenüülaso)-4-hüdroksü-2-oksidofenüülaso)-6-nitro-4-sulfonato-2-naftolato]-ferraat(1–)	407-570-3	—	Aquatic Chronic 2	H411	GHS09	H411			
611-083-00-3	reaktsioonimass: 2-[*N*-etüül-4-[(5,6-diklorobensotiasool-2-üül)aso]-*m*-toludino]etüülatsetaat; 2-[*N*-etüül-4-[(6,7-diklorobensotiasool-2-üül)aso]-*m*-toludino]etüülatsetaat (1:1)	411-560-4	—	STOT RE 1 Skin Sens. 1 Aquatic Chronic 2	H372 ** H317 H411	GHS08 GHS07 GHS09 Dgr	H372 ** H317 H411			

▼B

Indeksinr	►M18 Keemiline nimetus ◄	EÜ nr	CASi nr	Klassifikatsioon		Märgistus			►M18 Konkreetsed sisalduse piirnormid, korrutustegurid ja ATEd (*) ◄	Märkused
				Ohuklasside ja -kategooriate koodid	Ohulausete koodid	Piktogrammide ja tunnussõnade koodid	Ohulausete koodid	Täiendavate ohulausete koodid		
▼M1										
▼M16										
611-085-00-4	reaktsioonimass: 3-tsüano-5-(2-tsüano-4-nitrofenüülaso)-2-(2-hüdroksüetüülamino)-4-metüül-6-[3-(2-fenoksüetoksü)propüülamino]püridiin; 3-tsüano-5-(2-tsüano-4-nitrofenüülaso)-6-(2-hüdroksüetüülamino)-4-metüül-2-[3-(2-fenoksüetoksü)propüülamino]püridiin; 3-tsüano-5-(2-tsüano-4-nitrofenüülaso)-2-amino-4-metüül-6-[3-(3-hüdroksüpropoksü)propüülamino]püridiin; 3-tsüano-5-(2-tsüano-4-nitrofenüülaso)-6-amino-4-metüül-2-[3-(3-metoksüpropoksü)propüülamino]püridiin	411-880-4	—	Skin Sens. 1 Aquatic Chronic 2	H317 H411	GHS07 GHS09 Wng	H317 H411			
611-086-00-X	monoliitium-5-[[2,4-dihüdroksü-5-[(2-hüdroksü-3,5-dinitrofenüül)aso]fenüül]aso]-2-naftaleensulfonaat], kompleks rauaga, monohüdraat	411-360-7	—	Aquatic Chronic 3	H412	—	H412			

▼**M16**

Indeksinr	►**M18** Keemiline nimetus ◄	EÜ nr	CASi nr	Klassifikatsioon		Märgistus			►**M18** Konkreetsed sisalduse piirnormid, korrutustegurid ja ATEd (*) ◄	Märkused
				Ohuklasside ja -kategooriate koodid	Ohulausete koodid	Piktogrammide ja tunnussõnade koodid	Ohulausete koodid	Täiendavate ohulausete koodid		
611-087-00-5	reaktsioonimass: 3-((5-tsüano-1,6-dihüdro-1,4-dimetüül-2-hüdroksüül-6-okso-3-püridinüül)aso)-bensoüüloksü-2-fenoksüetaan; 3-((5-tsüano-1,6-dihüdro-1,4-dimetüül-2-hüdroksü-6-okso-3-püridinüül)aso)-bensoüüloksü-2-etüüloksü-2-etüülfenool	411-710-9	—	Aquatic Chronic 4	H413	—	H413			
611-088-00-0	reaktsioonimass: triliitium-4-amino-3-((4-((4-((2-amino-4-hüdroksüfenüül)aso)fenüül)amino)-3-sulfofenüül)aso)-5-hüdroksü-6-(fenüülaso)naftaleen-2,7-disulfonaat; triliitium-4-amino-3-((4-((4-((4-amino-2-hüdroksüfenüül)aso)fenüül)amino)-3-sulfofenüül)aso)-5-hüdroksü-6-(fenüülaso)naftaleen-2,7-disulfonaat	411-890-9	—	Acute Tox. 4 * Eye Dam. 1 Aquatic Chronic 3	H302 H318 H412	GHS05 GHS07 Dgr	H302 H318 H412			
611-089-00-6	2-((4-(etüül-(2-hüdroksüetüül)amino)-2-metüülfenüül)aso)-6-metoksü-3-metüülbensotiasooliummetüülsulfaat	411-100-2	136213-73-5	STOT RE 2 * Skin Sens. 1 Aquatic Acute 1 Aquatic Chronic 1	H373 ** H317 H400 H410	GHS08 GHS07 GHS09 Wng	H373 ** H317 H410			
611-090-00-1	2,5-dibutoksü-4-(morfoliin-4-üül)benseendiasoonium-4-metüülbenseensulfonaat	413-290-2	93672-52-7	Self-react. C Acute Tox. 4 * Eye Dam. 1 Skin Sens. 1 Aquatic Chronic 3	H242 H302 H318 H317 H412	GHS02 GHS05 GHS07 Dgr	H242 H302 H318 H317 H412			T

▼M16

Indeksinr	►M18 Keemiline nimetus ◄	EÜ nr	CASi nr	Klassifikatsioon		Märgistus			►M18 Konkreetsed sisalduse piirnormid, korrutustegurid ja ATEd (*) ◄	Märkused
				Ohuklasside ja -kategooriate koodid	Ohulausete koodid	Piktogrammide ja tunnussõnade koodid	Ohulausete koodid	Täiendavate ohulausete koodid		
611-091-00-7	naatrium(1,0–1,95)/ liitium(0,051)-5-((5-((5-kloro-6-fluoropürimidiin-4-üül)amino)-2-sulfonatofenüül)aso)-1,2-dihüdro-6-hüdroksü-1,4-dimetüül-2-okso-3-püridiinmetüülsulfonaat	413-470-0	134595-59-8	Skin Sens. 1	H317	GHS07 Wng	H317			
611-092-00-2	*tert*-(dodetsüül/tetradetsüül)-ammooniumbis(3-(4-((5-(1,1-dimetüül-propüül)-2-hüdroksü-3-nitrofenüül)aso)-3-metüül-5-hüdroksü-(1*H*)-pürasool-1-üül)benseensulfoonamidato)kromaat	413-210-6	—	Aquatic Chronic 2	H411	GHS09	H411			
611-093-00-8	naatrium-2-(4-(4-fluoro-6-(2-sulfoetüülamino)-[1,3,5]triasiin-2-üülamino)-2-ureidofenüülaso)-5-(4-sulfofenüülaso)benseen-1-sulfonaat	410-770-3	146177-84-6	Skin Sens. 1	H317	GHS07 Wng	H317			
611-094-00-3	reaktsioonimass: 2-[2-atsetüülamino-4-[*N*,*N*-bis[2-etoksükarbonüüloksü)etüül]amino]fenüülaso]-5,6-dikloro-1,3-bensotiasool; 2-[2-atsetüülamino-4-[*N*,*N*-bis[2-etoksükarbonüüloksü)etüül]amino]fenüülaso]-6,7-dikloro-1,3-bensotriasool (1:1)	411-600-0	143145-93-1	Aquatic Chronic 4	H413	—	H413			

▼M16

Indeksinr	►M18 Keemiline nimetus ◄	EÜ nr	CASi nr	Klassifikatsioon		Märgistus			►M18 Konkreetsed sisalduse piirnormid, korrutustegurid ja ATEd (*) ◄	Märkused
				Ohuklasside ja -kategooriate koodid	Ohulausete koodid	Piktogrammide ja tunnussõnade koodid	Ohulausete koodid	Täiendavate ohulausete koodid		
611-095-00-9	heksanaatrium-1,1'-[(1-amino-8-hüdroksü-3,6-disulfonaat-2,7-naftaleendiüül)bis(aso(4-sulfonaat-1,3-fenüül)imino[6[(4-kloro-3-sulfonatofenüül)amino]-1,3,5-triasiin-2,4-diüül]]]bis[3-karboksüpüridiinium]dihüdroksiid	412-240-7	89797-03-5	Aquatic Chronic 2	H411	GHS09	H411			
611-096-00-4	metüül-*N*-[3-atsetüülamino)-4-(2-tsüano-4-nitrofenüülaso)fenüül]-*N*-[(1-metoksü)atsetüül]glütsinaat	413-040-2	149850-30-6	Skin Sens. 1	H317	GHS07 Wng	H317			
611-097-00-X	järgmisi rauakomplekse sisaldav reaktsioonimass: 1,3-dihüdroksü-4-[(5-fenüülaminosulfonüül)-2-hüdroksüfenüülaso]-n-(5-aminosulfonüül-2-hüdroksüfenüülaso)-benseen ning 1,3-dihüdroksü-4-[(5-fenüülaminosulfonüül)-2-hüdroksüfenüülaso]-n-[4-(4-nitro-2-sulfofenüülamino)fenüülaso]benseen (n=2,5,6)	414-150-3	—	Skin Sens. 1 Aquatic Chronic 2	H317 H411	GHS07 GHS09 Wng	H317 H411			
611-098-00-5	tetrakis(tetrametüülammoonium)-3,3'-(6-(2-hüdroksüetüülamino)-1,3,5-triasiin-2,4-diüülbisimino(2-metüül-4,1-fenüleenaso))-bisnaftaleen-1,5-disulfonaat	405-950-3	131013-83-7	Acute Tox. 3 * Aquatic Chronic 3	H301 H412	GHS06 Dgr	H301 H412			

▼**M16**

Indeksinr	►**M18** Keemiline nimetus ◄	EÜ nr	CASi nr	Klassifikatsioon		Märgistus			►**M18** Konkreetsed sisalduse piirnormid, korrutustegurid ja ATEd (*) ◄	Märkused
				Ohuklasside ja -kategooriate koodid	Ohulausete koodid	Piktogrammide ja tunnussõnade koodid	Ohulausete koodid	Täiendavate ohulausete koodid		
611-099-00-0	(metüleenbis(4,1-fenüleenaso(1-(3-(dimetüülamino)propüül)-1,2-dihüdro-6-hüdroksü-4-metüül-2-oksopüridiin-5,3-diüül)))-1,1'-dipüridiiniumdikloriiddivesinik-kloriid	401-500-5	118658-99-4	Carc. 1B Aquatic Chronic 2	H350 H411	GHS08 GHS09 Dgr	H350 H411			
611-100-00-4	kaaliumnaatrium-3,3'-(3(või 4)-metüül-1,2-fenüleenbis(imino(6-kloro)-1,3,5-triasiin-4,2-diüülimino(2-atseetamido-5-metoksü)-4,1-fenüleenaso)dinaftaleen-1,5-disulfonaat	403-810-6	140876-13-7	Eye Dam. 1	H318	GHS05 Dgr	H318			
611-101-00-X	2'-(4-kloro-3-tsüano-5-formüül-2-tienüül)aso-5'-dietüülaminoatseetaniliid	405-200-5	104366-25-8	Skin Sens. 1	H317	GHS07 Wng	H317			
611-102-00-5	järgmiste ainete reaktsiooni saadus: C.I. Leuco Sulfur Black 1 ja reaktsioonimass: dinaatrium-4-{4-[8-amino-1-hüdroksü-7-(4-sulfamoüülfenüülaso)-3,6-disulfonato-2-naftüülaso]fenüülsulfonüülamino}benseendiasooniumkloriid; dinaatrium-4-{4-[2,6-dihüdroksü-3-(8-hüdroksü-3,6-disulfonato-1-naftüülaso)fenüülaso]fenüülsulfonüülamino}benseendiasooniumkloriid	424-500-7	—	Aquatic Chronic 3	H412	—	H412			

▼M16

Indeksinr	►M18 Keemiline nimetus ◄	EÜ nr	CASi nr	Klassifikatsioon		Märgistus			►M18 Konkreetsed sisalduse piirnormid, korrutustegurid ja ATEd (*) ◄	Märkused
				Ohuklasside ja -kategooriate koodid	Ohulausete koodid	Piktogrammide ja tunnussõnade koodid	Ohulausete koodid	Täiendavate ohulausete koodid		
611-103-00-0	trinaatrium-(1-(3-karboksülato-2-oksido-5-sulfonatofenüülaso)-5-hüdroksü-7-sulfonatonaftaleen-2-amido)nikkel(II)	407-110-1	—	Eye Dam. 1 Skin Sens. 1 Aquatic Chronic 2	H318 H317 H411	GHS05 GHS07 GHS09 Dgr	H318 H317 H411			
611-104-00-6	reaktsioonimass: trinaatrium-(2,4(või 2,6 või 4,6)-bis(3,5-dinitro-2-oksidofenüülaso)-5-hüdroksüfenolato)(2(või 4 või 6)-(3,5-dinitro-2-oksidofenüülaso)-5-hüdroksü-4(või 2 või 6)-(4-(4-nitro-2-sulfonatoanilino)-fenüülaso)fenolato)ferraat(1–); trinaatrium-bis(2,4(või 2,6 või 4,6)-bis(3,5-dinitro-2-oksidofenüülaso)-5-hüdroksüfenolato)ferraat(1–); trinaatrium-(2,4(või 2,6 või 4,6)-bis(3,5-dinitro-2-oksidofenüülaso)-5-hüdroksüfenolato)(2(või 4 või 6)-(3,5-dinitro-2-oksidofenüülaso)-5-hüdroksü-4(või 2 või 6)-(4-nitro-2-sulfonatofenüülaso)-fenolato)ferraat(1–); trinaatrium-(2,4(või 2,6 või 4,6)-bis(3,5-dinitro-2-oksidofenüülaso)-5-hüdroksüfenolato)(2(või 4 või 6)-(3,5-dinitro-2-oksidofenüülaso)-5-hüdroksü-4(või 2 või 6)-(3-sulfonatofenüülaso)fenolato)ferraat(1–); dinaatrium-3,3'-(2,4-dihüdroksü-1,3(või 1,5 või 3,5)-fenüleendiaso)dibenseensulfonaat	406-870-1	—	Skin Sens. 1 Aquatic Chronic 2	H317 H411	GHS07 GHS09 Wng	H317 H411			

▼**M16**

Indeksinr	►**M18** Keemiline nimetus ◄	EÜ nr	CASi nr	Klassifikatsioon		Märgistus			►**M18** Konkreetsed sisalduse piirnormid, korrutustegurid ja ATEd (*) ◄	Märkused
				Ohuklasside ja -kategooriate koodid	Ohulausete koodid	Piktogrammide ja tunnussõnade koodid	Ohulausete koodid	Täiendavate ohulausete koodid		
611-105-00-1	naatrium-4-(4-kloro-6-(*N*-etüülanilino)-1,3,5-triasiin-2-üülamino)2-(1-(2-klorofenüül)-5-hüdroksü-3-metüül-1*H*-pürasool-4-üülaso)benseensulfonaat	407-800-2	136213-75-7	Skin Sens. 1 Aquatic Chronic 2	H317 H411	GHS07 GHS09 Wng	H317 H411			
611-106-00-7	heksanaatrium-4,4'-dihüdroksü-3,3'-bis[2-sulfonato-4-(4-sulfonatofenüülaso)fenüülaso]-7,7'[*p*-fenüleenbis[imino(6-kloro-1,3,5-triasiin-4,2-diüül)imino]]dinaftaleen-2-sulfonaat	410-180-6	157627-99-1	Eye Dam. 1	H318	GHS05 Dgr	H318			
611-107-00-2	kaaliumnaatrium-4-(4-kloro-6-(3,6-disulfonato-7-(5,8-disulfonato-naftaleen-2-üülaso)-8-hüdroksünaftaleen-1-üülamino)-1,3,5-triasiin-2-üülamino)-5-hüdroksü-6-(4-(2-sulfatoetaansulfonüül)-fenüülaso)-naftaleen-1,7-disulfonaat	412-490-7	—	Skin Sens. 1	H317	GHS07 Wng	H317			
611-108-00-8	dinaatrium-5-((4-((4-kloro-3-sulfonatofenüül)aso)-1-naftüül)aso)-8-(fenüülamino)-1-naftaleensulfonaat	413-600-6	6527-62-4	Aquatic Chronic 3	H412	—	H412			
611-109-00-3	järgmiste ainete reaktsiooni saadused: vask(II)sulfaat ja tetranaatrium-2,4-bis[6-(2-metoksü-5-sulfonatofenüülaso)-5-hüdroksü-7-sulfonato-2-naftüülamino]-6-(2-hüdroksüetüülamino)-1,3,5-triasiin (2:1)	407-710-3	—	Aquatic Chronic 2	H411	GHS09	H411			

▼M16

Indeksinr	►M18 Keemiline nimetus ◄	EÜ nr	CASi nr	Klassifikatsioon		Märgistus			►M18 Konkreetsed sisalduse piirnormid, korrutustegurid ja ATEd (*) ◄	Märkused
				Ohuklasside ja -kategooriate koodid	Ohulausete koodid	Piktogrammide ja tunnussõnade koodid	Ohulausete koodid	Täiendavate ohulausete koodid		
611-110-00-9	tetranaatrium/liitium-4,4'-bis(8-amino-3,6-disulfonato-1-naftool-2-üülaso)-3-metüülasobenseen	408-210-8	124605-82-9	Skin Sens. 1 Aquatic Chronic 2	H317 H411	GHS07 GHS09 Wng	H317 H411			
611-111-00-4	dinaatrium-2-[[4-(2-kloroetüülsulfonüül)fenüül]-[(2-hüdroksü-5-sulfo-3-[3-[2-(2-(sulfooksü)etüülsulfonüül)etüülaso]-4-sulfobensoato(3–)kupraat(1–)	414-230-8	—	Skin Sens. 1	H317	GHS07 Wng	H317			
611-112-00-X	tetranaatrium-4-hüdroksü-5-[4-[3-(2-sulfatoetaansulfonüül)fenüülamino]-6-morfoliin-4-üül-1,3,5-triasiin-2-üülamino]-3-(1-sulfonatonaftaleen-2-üülaso)naftaleen-2,7-disulfonaat	413-070-6	—	Skin Sens. 1	H317	GHS07 Wng	H317			
611-113-00-5	liitiumnaatrium-(2-(((5-((2,5-diklorofenüül)aso)-2-hüdroksüfenüül)metüleen)amino)bensoato(2–))(2-((4,5-dihüdro-3-metüül-5-okso-1-fenüül-1*H*-pürasool-4-üül)aso)-5-sulfobensoato(3–))kromaat(2–)	414-280-0	149626-00-6	Aquatic Chronic 2	H411	GHS09	H411			
611-114-00-0	liitiumnaatrium-(4-((5-kloro-2-hüdroksüfenüül)aso)-2,4-dihüdro-5-metüül-3*H*-pürasool-3-onato(2–))(3-((4,5-dihüdro-3-metüül-1-(4-metüülfenüül)-5-okso-1*H*-pürasool-4-üül)aso)-4-hüdroksü-5-nitrobenseensulfonato(3–))kromaat(2–)	414-250-7	149564-66-9	Acute Tox. 4 * Eye Dam. 1 Aquatic Chronic 3	H302 H318 H412	GHS05 GHS07 Dgr	H302 H318 H412			

▼**M16**

Indeksinr	►**M18** Keemiline nimetus ◄	EÜ nr	CASi nr	Klassifikatsioon		Märgistus			►**M18** Konkreetsed sisalduse piirnormid, korrutustegurid ja ATEd (*) ◄	Märkused
				Ohuklasside ja -kategooriate koodid	Ohulausete koodid	Piktogrammide ja tunnussõnade koodid	Ohulausete koodid	Täiendavate ohulausete koodid		
611-115-00-6	triliitiumbis(4-((4-(dietüülamino)-2-hüdroksüfenüül)aso)3-hüdroksü-1-naftaleensulfonato(3–))kromaat(3–)	414-290-5	149564-65-8	Acute Tox. 4 * Aquatic Chronic 3	H302 H412	GHS07 Wng	H302 H412			
611-116-00-1	reaktsioonimass: trinaatrium-5{4-kloro-6-[2-(2,6-dikloro-5-tsüanopürimidiin-4-üülamino)propüülamino]-1,3,5-triasiin-2-üülamino}-4-hüdroksü-3-(1-sulfonatonaftaleen-2-üülaso)naftaleen-2,7-disulfonaat; trinaatrium-5-{4-kloro-6-[2-(2,6-dikloro-5-tsüanopürimidiin-4-üülamino)-1-metüületüülamino]-1,3,5-triasiin-2-üülamino}-4-hüdroksü-3-(1-sulfonatonaftaleen-2-üülaso)naftaleen-2,7-disulfonaat; trinaatrium-5-{4-kloro-6-[2-(4,6-dikloro-5-tsüanopürimidiin-2-üülamino)-propüülamino]-1,3,5-triasiin-2-üülamino}-4-hüdroksü-3-(1-sulfonatonaftaleen-2-üülaso)naftaleen-2,7-disulfonaat; trinaatrium-5-{4-kloro-6-[2-(4,6-dikloro-5-tsüanopürimidiin-2-üülamino)-1-metüületüülamino]-1,3,5-triasiin-2-üülamino}-4-hüdroksü-3-(1-sulfonatonaftaleen-2-üülaso)naftaleen-2,7-disulfonaat	414-620-8	—	Eye Dam. 1 Skin Sens. 1	H318 H317	GHS05 GHS07 Dgr	H318 H317			

▼M16

Indeksinr	►M18 Keemiline nimetus ◄	EÜ nr	CASi nr	Klassifikatsioon		Märgistus			►M18 Konkreetsed sisalduse piirnormid, korrutustegurid ja ATEd (*) ◄	Märkused
				Ohuklasside ja -kategooriate koodid	Ohulausete koodid	Piktogrammide ja tunnussõnade koodid	Ohulausete koodid	Täiendavate ohulausete koodid		
611-117-00-7	1,3-bis{6-fluoro-4-[1,5-disulfo-4-(3-aminokarbonüül-1-etüül-6-hüdroksü-4-metüülpüriid-2-oon-5-üülaso)fenüül-2-üülamino]-1,3,5-triasiin-2-üülamino}propaani liitium-, naatriumsool	415-100-3	149850-29-3	Skin Sens. 1	H317	GHS07 Wng	H317			
611-118-00-2	naatrium-1,2-bis[4-[4-{4-(4-sulfofenüülaso)-2-sulfofenüülaso}-2-ureidofenüülamino]-6-fluoro-1,3,5-triasiin-2-üülamino]propaani naatriumsool	413-990-8		Skin Sens. 1	H317	GHS07 Wng	H317			
611-119-00-8	tetranaatrium-4-[4-kloro-6-(4-metüül-2-sulfofenüülamino)-1,3,5-triasiin-2-üülamino]-6-(4,5-dimetüül-2-sulfofenüülaso)-5-hüdroksünaftaleen-2,7-disulfonaat	415-400-4	148878-22-2	Eye Dam. 1 Skin Sens. 1	H318 H317	GHS05 GHS07 Dgr	H318 H317			
611-120-00-3	5-{4-[5-amino-2-[4-(2-sulfoksüetüülsulfonüül)fenüülaso]-4-sulfofenüülamino]-6-kloro-1,3,5-triasiin-2-üülamino}-4-hüdroksü-3-(1-sulfonaftaleen-2-üülaso)naftaleen-2,7-disulfoonhappe naatriumsool	418-340-7	157707-94-3	Eye Dam. 1 Aquatic Chronic 3	H318 H412	GHS05 Dgr	H318 H412			

▼**M16**

Indeksinr	►**M18** Keemiline nimetus ◄	EÜ nr	CASi nr	Klassifikatsioon		Märgistus			►**M18** Konkreetsed sisalduse piirnormid, korrutustegurid ja ATEd (*) ◄	Märkused
				Ohuklasside ja -kategooriate koodid	Ohulausete koodid	Piktogrammide ja tunnussõnade koodid	Ohulausete koodid	Täiendavate ohulausete koodid		
611-121-00-9	peamine komponent 6 (isomeer): asümm. Cr(III)-kompleks 1:2 järgmistest komponentidest: A: 3-hüdroksü-4-(2-hüdroksünaftaleen-1-üülaso)naftaleen-1-sulfoonhappe Na-sool ja B: 1-[2-hüdroksü-5-(4-metoksüfenüülaso)fenüülaso]naftaleen-2-ool; peamine komponent 8 (isomeer): asümm. Cr-kompleks 1:2 järgmistest komponentidest: A: 3-hüdroksü-4-(2-hüdroksünaftaleen-1-üülaso)naftaleen-1-sulfoonhappe Na-sool ja B: 1-[2-hüdroksü-5-(4-metoksüfenüülaso)fenüülaso]naftaleen-2-ool	417-280-9	30785-74-1	Eye Dam. 1 Aquatic Acute 1 Aquatic Chronic 1	H318 H400 H410	GHS05 GHS09 Dgr	H318 H410			
611-122-00-4	heksanaatrium-(di[*N*-(3-(4-[5-(5-amino-3-metüül-1-fenüülpürasool-4-üülaso)-2,4-disulfoanilino]-6-kloro-1,3,5-triasiin-2-üülamino)fenüül)sulfamoüül](disulfo)ftalotsüaninato)nikkel	417-250-5	151436-99-6	Eye Dam. 1 Skin Sens. 1	H318 H317	GHS05 GHS07 Dgr	H318 H317			
611-123-00-X	3-(2,4-bis(4-((5-(4,6-bis(2-aminopropüülamino)-1,3,5-triasiin-2-üülamino)-4-hüdroksü-2,7-disulfonaftaleen-3-üül)aso)fenüülamino)-1,3,5-triasiin-6-üülamino)-propüüldietüülammooniumlaktaat	424-310-4	178452-66-9	Eye Dam. 1	H318	GHS05 Dgr	H318			

▼M16

Indeksinr	►M18 Keemiline nimetus ◄	EÜ nr	CASi nr	Klassifikatsioon		Märgistus			►M18 Konkreetsed sisalduse piirnormid, korrutustegurid ja ATEd (*) ◄	Märkused
				Ohuklasside ja -kategooriate koodid	Ohulausete koodid	Piktogrammide ja tunnussõnade koodid	Ohulausete koodid	Täiendavate ohulausete koodid		
611-124-00-5	reaktsioonimass: pentanaatrium-5-amino-3-(5-{4-kloro-6-[4-(2-sulfoksüetoksüsulfonato)fenüülamino]-1,3,5-triasiin-2-üülamino}-2-sulfonatofenüülaso)-6-[5-(2,3-dibromopropionüülamino)-2-sulfonatofenüülaso]-4-hüdroksünaftaleen-2,7-disulfonaat; pentanaatrium-5-amino-6-[5-(2-bromoakrüloüülamino)-2-sulfonatofenüülaso]-3-(5-{4-kloro-6-[4-(2-sulfoksüetoksüsulfonato)fenüülamino]-1,3,5-triasiin-2-üülamino}-2-sulfonatofenüülaso)-4-hüdroksünaftaleen-2,7-disulfonaat; tetranaatrium-5-amino-3-[5-{4-kloro-6-[4-(vinüülsulfonüül)fenüülamino]-1,3,5-triasiin-2-üülamino}-2-sulfonatofenüülaso]-6-[5-(2,3-dibromopropionüülamino)-2-sulfonatofenüülaso]-4-hüdroksünaftaleen-2,7-disulfonaat	424-320-9		Eye Dam. 1 Aquatic Chronic 2	H318 H411	GHS05 GHS09 Dgr	H318 H411				
611-125-00-0	reaktsioonimass: dinaatrium-6-[3-karboksü-4,5-dihüdro-5-okso-4-sulfonatofenüül)pürasoliin-4-üülaso]-3-[2-oksido-4-(eteensulfonüül)-5-metoksüfenüülaso]-4-oksidonaftaleen-2-sulfonaadi vask(II)kompleks;	423-940-7	—	Eye Dam. 1 Aquatic Chronic 2	H318 H411	GHS05 GHS09 Dgr	H318 H411			

▼M16

Indeksinr	►M18 Keemiline nimetus ◄	EÜ nr	CASi nr	Klassifikatsioon		Märgistus			►M18 Konkreetsed sisalduse piirnormid, korrutustegurid ja ATEd (*) ◄	Märkused
				Ohuklasside ja -kategooriate koodid	Ohulausete koodid	Piktogrammide ja tunnussõnade koodid	Ohulausete koodid	Täiendavate ohulausete koodid		
	dinaatrium-6-[3-karboksü-4,5-dihüdro-5-okso-4-sulfonatofenüül)pürasoliin-4-üülaso]-3-[2-oksido-4-(2-hüdroksüetüülsulfonüül)-5-metoksüfenüülaso]-4-oksidonaftaleen-2-sulfonaadi vask(II)kompleks									
611-126-00-6	2,6-bis(2-(4-(4-aminofenüülamino)fenüülaso)-1,3-dimetüül-3*H*-imidasoolium)-4-dimetüülamino-1,3,5-triasiindikloriid	424-120-1	174514-06-8	Eye Dam. 1 Aquatic Acute 1 Aquatic Chronic 1	H318 H400 H410	GHS05 GHS09 Dgr	H318 H410			
611-127-00-1	pentanaatrium-4-amino-6-(5-(4-(2-etüülfenüülamino)-6-(2-sulfatoetaansulfonüül)-1,3,5-triasiin-2-üülamino)-2-sulfonatofenüülaso)-5-hüdroksü-3-(4-(2-sulfatoetaansulfonüül)fenüülaso)naftaleen-2,7-disulfonaat	423-790-2	—	Eye Dam. 1 Skin Sens. 1 Aquatic Chronic 3	H318 H317 H412	GHS05 GHS07 Dgr	H318 H317 H412			G
611-128-00-7	*N*,*N*'-bis{6-kloro-4-[6-(4-vinüülsulfonüülfenüülaso)-2,7-disulfoonhape-5-hüdroksünaft-4-üülamino]-1,3,5-triasiin-2-üül}-*N*-(2-hüdroksüetüül)etaan-1,2-diamiin, naatriumsool	419-500-9	171599-85-2	Eye Dam. 1 Skin Sens. 1	H318 H317	GHS05 GHS07 Dgr	H318 H317			

▼**M16**

Indeksinr	►**M18** Keemiline nimetus ◄	EÜ nr	CASi nr	Klassifikatsioon		Märgistus			►**M18** Konkreetsed sisalduse piirnormid, korrutustegurid ja ATEd (*) ◄	Märkused
				Ohuklasside ja -kategooriate koodid	Ohulausete koodid	Piktogrammide ja tunnussõnade koodid	Ohulausete koodid	Täiendavate ohulausete koodid		
611-129-00-2	reaktsioonimass: 5-[(4-[(7-amino-1-hüdroksü-3-sulfo-2-naftüül)aso]-2,5-dietoksüfenüül)aso]-2-[(3-fosfonofenüül)aso]bensoehape; 5-[(4-[(7-amino-1-hüdroksü-3-sulfo-2-naftüül)aso]-2,5-dietoksüfenüül)aso]-3-[(3-fosfonofenüül)aso]bensoehape	418-230-9	163879-69-4	Expl. 1.3 **** Repr. 2 STOT RE 2 * Skin Sens. 1 Aquatic Chronic 2	H203 H361f *** H373 ** H317 H411	GHS01 GHS08 GHS07 GHS09 Dgr	H203 H361f *** H373 ** H317 H411			
611-130-00-8	tetraammoonium-2-6-[7-(2-karboksülatofenüülaso)-8-hüdroksü-3,6-disulfonato-1-naftüülamino]-4-hüdroksü-1,3,5-triasiin-2-üülaminobensoaat	418-520-5	183130-96-3	Eye Irrit. 2 Aquatic Chronic 3	H319 H412	GHS07 Wng	H319 H412			
611-131-00-3	2-[2-hüdroksü-3-(2-klorofenüül)-karbamoüül-1-naftüülaso]7-[2-hüdroksü-3-(3-metüülfenüül)karbamoüül-1-naftüülaso]fluoreen-9-oon	420-580-2	151798-26-4	Repr. 1B Aquatic Chronic 4	H360D *** H413	GHS08 Dgr	H360D *** H413			
611-132-00-9	pentanaatriumbis{7-[4-(1-butüül-5-tsüano-1,2-dihüdro-2-hüdroksü-4-metüül-6-okso-3-püridüülaso)fenüülsulfonüülamino]-5'-nitro-3,3'-disulfonatonaftaleen-2-asobenseen-1,2'-diolato}kromaat(III)	419-210-2	178452-71-6	Eye Dam. 1 Aquatic Chronic 3	H318 H412	GHS05 Dgr	H318 H412			

▼M16

Indeksinr	►M18 Keemiline nimetus ◄	EÜ nr	CASi nr	Klassifikatsioon		Märgistus			►M18 Konkreetsed sisalduse piirnormid, korrutustegurid ja ATEd (*) ◄	Märkused
				Ohuklasside ja -kategooriate koodid	Ohulausete koodid	Piktogrammide ja tunnussõnade koodid	Ohulausete koodid	Täiendavate ohulausete koodid		
611-133-00-4	saadus, mis tekib töötlusel, milles raua kompleksi asovärvainetega, mis saadakse diasoteeritud 2-amino-1-hüdroksübenseen-4-sulfaniliidi ja 2-amino-1-hüdroksübenseen-4-sulfoonamiidi segu sidestamisel resortsiiniga ning saadud seguga tehakse veel üks sidestusreaktsioon seguga, mis koosneb diasoteeritud 3-aminobenseen-1-sulfoonhappest (metaniilhape) ja 4'-amino-4-nitro-1,1'-difenüülamiin-2-sulfoonhappest, ja mida metalliseeritakse raud(III)kloriidiga, naatriumsool	419-260-5	—	Eye Dam. 1 Aquatic Chronic 2	H318 H411	GHS05 GHS09 Dgr	H318 H411			
611-134-00-X	trinaatrium-2-{α[2-hüdroksü-3-[4-kloro-6-[4-(2,3-dibromopropionüülamino)-2-sulfonatofenüülamino]-1,3,5-triasiin-2-üülamino]-5-sulfonatofenüülaso]bensülideenhüdrasino}-4-sulfonatobensoaat, vaskkompleks	423-770-3	—	Eye Dam. 1 Aquatic Chronic 2	H318 H411	GHS05 GHS09 Dgr	H318 H411			
611-135-00-5	2-[[4-amino-2-ureidofenüülaso]-5-[(2-(sulfooksü)etüül)sulfonüül]]benseensulfoonhappe ja 2,4,6-trifluoropürimidiini reaktsiooni saadus, mis on osaliselt hüdrolüüsitud vastavaks vinüülsulfonüülderivaadiks, kaalium/naatriumsoolade segu	424-250-9	—	Eye Dam. 1 Aquatic Chronic 3	H318 H412	GHS05 Dgr	H318 H412			

▼**M16**

Indeksinr	►**M18** Keemiline nimetus ◄	EÜ nr	CASi nr	Klassifikatsioon		Märgistus			►**M18** Konkreetsed sisalduse piirnormid, korrutustegurid ja ATEd (*) ◄	Märkused
				Ohuklasside ja -kategooriate koodid	Ohulausete koodid	Piktogrammide ja tunnussõnade koodid	Ohulausete koodid	Täiendavate ohulausete koodid		
611-136-00-0	2-{4-(2-ammoniopropüülamino)-6-[4-hüdroksü-3-(5-metüül-2-metoksü-4-sulfamoüülfenüülaso)-2-sulfonatonaft-7-üülamino]-1,3,5-triasiin-2-üülamino}-2-aminopropüülformiaat	424-260-3	—	Repr. 2 Eye Dam. 1 Aquatic Chronic 2	H361f *** H318 H411	GHS05 GHS08 GHS09 Dgr	H361f *** H318 H411			
611-137-00-6	6-*tert*-butüül-7-kloro-3-tridetsüül-7,7a-dihüdro-1*H*-pürasolo[5,1-c]-1,2,4-triasool	419-870-1	159038-16-1	Aquatic Chronic 4	H413	—	H413			
611-138-00-1	2-(4-aminofenüül)-6-*tert*-butüül-1*H*-pürasolo[1,5-b][1,2,4]triasool	415-910-7	152828-25-6	Skin Sens. 1 Aquatic Chronic 2	H317 H411	GHS07 GHS09 Wng	H317 H411			
611-139-00-7	järgmiste ainete reaktsiooni saadus: C.I. Leuco Sulfur Black 1 ja (3-kloro-2-hüdroksüpropüül)trimetüülammooniumkloriid	424-510-1	—	Eye Dam. 1 Aquatic Chronic 2	H318 H411	GHS05 GHS09 Dgr	H318 H411			
611-140-00-2	asafenidiin (ISO); 2-(2,4-dikloro-5-prop-2-ünüüloksüfenüül)-5,6,7,8-tetrahüdro-[1,2,4]triasolo[4,3-a]püridiin-3(2*H*)-oon	—	68049-83-2	Repr. 1B STOT RE 2 * Aquatic Acute 1 Aquatic Chronic 1	H360Df H373 ** H400 H410	GHS08 GHS09 Dgr	H360Df H373 ** H410		M = 1 000	
611-141-00-8	5-(4-[4-[4-(3,5-dikarboksüfenüülaso)fenüülamino]-6-morfoliin-4-üül-1,3,5-triasiin-2-üülamino]fenüülaso)isoftaalhappe mononaatrium- ja diammooniumsegasool	414-410-6	—	Eye Dam. 1 Skin Sens. 1	H318 H317	GHS05 GHS07 Dgr	H318 H317			

▼M16

Indeksinr	►M18 Keemiline nimetus ◄	EÜ nr	CASi nr	Klassifikatsioon		Märgistus			►M18 Konkreetsed sisalduse piirnormid, korrutustegurid ja ATEd (*) ◄	Märkused
				Ohuklasside ja -kategooriate koodid	Ohulausete koodid	Piktogrammide ja tunnussõnade koodid	Ohulausete koodid	Täiendavate ohulausete koodid		
611-142-00-3	polüasovärvaine, mis saadakse järgmiste protsessidega: 4-[4-(1-amino-8-hüdroksü-3,6-disulfo-2-naftüülaso)fenüülsulfonüülamino]benseendiasooniumi sidestatakse 4-karboksübenseendiasooniumi ja difenüülamiin-3-sulfo-4,4'-bisdiasooniumi reaktsioonimassiga ja seejärel sidestatakse saadud ühendeid naft-2-ooli ja 3-aminofenooli reaktsioonisseguga, naatriumsoolad; naatriumkloriid	425-740-5	—	Eye Dam. 1 Aquatic Chronic 3	H318 H412	GHS05 Dgr	H318 H412			
611-143-00-9	reaktsioonimass: trinaatrium-2-(2-[α-(2-karboksülato-κ-*O*-4-sulfonatofenüülaso)bensülideen]-hüdrasino-κ-*N*')-6-(2,6-difluoropürimidiin-4-üülamino)-4-sulfonatofenolatokupraat(II); trinaatrium-2-(2-[α-(2-karboksülato-κ-*O*-4-sulfonatofenüülaso)bensülideen]hüdrasino-κ-*N*')-6-(4,6-difluoropürimidiin-2-üülamino)-4-sulfonatofenolatokupraat(II)	428-260-4	—	Eye Dam. 1	H318	GHS05 Dgr	H318			

▼M16

Indeksinr	►M18 Keemiline nimetus ◄	EÜ nr	CASi nr	Klassifikatsioon		Märgistus			►M18 Konkreetsed sisalduse piirnormid, korrutustegurid ja ATEd (*) ◄	Märkused
				Ohuklasside ja -kategooriate koodid	Ohulausete koodid	Piktogrammide ja tunnussõnade koodid	Ohulausete koodid	Täiendavate ohulausete koodid		
611-144-00-4	reaktsioonimass: 7-amino-3,8-bis[4-(2-sulfoksüetüülsulfonüül)-fenüülaso]-4-hüdroksünaftaleen-2-sulfoonhappe Na/K-sool; 7-amino-3-[4-(2-sulfoksüetüülsulfonüül)fenüülaso]-4-hüdroksü-8-[4-(2-sulfoksüetüülsulfonüül)-2-sulfofenüülaso]naftaleen-2-sulfoonhappe Na/K-sool; 7-amino-8-[4-(2-sulfoksüetüülsulfonüül)fenüülaso]-4-hüdroksü-3-[4-(2-sulfoksüetüülsulfonüül)-2-sulfofenüülaso]naftaleen-2-sulfoonhappe Na/K-sool; 7-amino-3,8-bis[4-(2-sulfoksüetüülsulfonüül)-2-sulfofenüülaso]-4-hüdroksünaftaleen-2-sulfoonhappe Na/K-sool	429-070-4	214362-06-8	Eye Dam. 1	H318	GHS05 Dgr	H318			
611-145-00-X	reaktsioonimass: tetranaatrium-3-(1,5-disulfonatonaftaleen-2-üülaso)-4-hüdroksü-7-{4-kloro-6-[4-(2-sulfoksüetüülsulfonüül)fenüülamino]-1,3,5-triasiin-2-üülamino}naftaleen-2-sulfonaat; 3-(2,5-disulfofenüülaso)-4-hüdroksü-7-{4-kloro-6-[4-(2-sulfoksüetüülsulfonüül)fenüülamino]-1,3,5-triasiin-2-üülamino}-naftaleen-2-sulfoonhappe naatriumsool	429-440-5	—	Eye Dam. 1	H318	GHS05 Dgr	H318			

▼**M16**

Indeksinr	►**M18** Keemiline nimetus ◄	EÜ nr	CASi nr	Klassifikatsioon		Märgistus			►**M18** Konkreetsed sisalduse piirnormid, korrutustegurid ja ATEd (*) ◄	Märkused
				Ohuklasside ja -kategooriate koodid	Ohulausete koodid	Piktogrammide ja tunnussõnade koodid	Ohulausete koodid	Täiendavate ohulausete koodid		
611-146-00-5	reaktsioonimass: pentanaatrium-3-(4-(4-(7-(2,4-diamino-5-sulfonato-3-(4-sulfonatofenüülaso)fenüülaso)-1-hüdroksü-3-sulfonatonaftaleen-2-üülaso)-2-sulfonatofenüülamino)fenüülaso)-4-hüdroksü-6-(2-okso-1-fenüülkarbamoüülpropüülaso)naftaleen-2-sulfonaat; pentanaatrium-6-((2,4-diamino-5-sulfonatofenüül)aso)-3-((4-((4-((7-((2,4-diamino-5-sulfonatofenüül)aso)-1-hüdroksü-3-sulfonatonaftaleen-2-üül)aso)fenüül)amino)-2-sulfonatofenüül)aso)-4-hüdroksünaftaleen-2-sulfonaat; pentanaatrium-6-((2,4-diamino-5-sulfonato-3-((4-sulfonatofenüül)aso)fenüül)aso)-3-((4-((4-((1,7-dihüdroksü-3-sulfonatonaftaleen-2-üül)aso)-2-sulfonatofenüül)amino)fenüül)aso)-4-hüdroksünaftaleen-2-sulfonaat; heksanaatrium-6-((2,4-diamino-5-sulfonatofenüül)aso)-3-((4-((4-((7-((2,4-diamino-5-sulfonato-3-((4-sulfonatofenüül)aso)fenüül)aso)-1-hüdroksü-3-sulfonatonaftaleen-2-üül)aso)-2-sulfonatofenüül)amino)fenüül)aso)-4-hüdroksünaftaleen-2-sulfonaat	430-070-1	—	Aquatic Chronic 2	H411	GHS09	H411			

▼M16

Indeksinr	►M18 Keemiline nimetus ◄	EÜ nr	CASi nr	Klassifikatsioon		Märgistus			►M18 Konkreetsed sisalduse piirnormid, korrutustegurid ja ATEd (*) ◄	Märkused
				Ohuklasside ja -kategooriate koodid	Ohulausete koodid	Piktogrammide ja tunnussõnade koodid	Ohulausete koodid	Täiendavate ohulausete koodid		
611-147-00-0	naatriumkaaliumliitium-5-amino-3,6-bis(5-(4-kloro-6-(metüül-(2-metüülaminoatsetüül)amino)-1,3,5-triasiin-2-üülamino)-2-sulfonatofenüülaso)4-hüdroksü-naftaleen-2,7-disulfonaat	430-090-0	205764-96-1	Eye Dam. 1 Skin Sens. 1	H318 H317	GHS05 GHS07 Dgr	H318 H317			
611-148-00-6	reaktsioonimass: 2-(3-(2,6-dikloro-4-nitrofenüülaso)karbasool-9-üül)etanool; 2-(2-(3-(2,6-dikloro-4-nitrofenüülaso)-karbasool-9-üül)etoksü)etanool; 3-(2,6-dikloro-4-nitrofenüülaso)-karbasool	429-590-1	—	Skin Sens. 1 Aquatic Acute 1 Aquatic Chronic 1	H317 H400 H410	GHS07 GHS09 Wng	H317 H410			
611-149-00-1	2-(2-kloroatsetoksü)etüül-3-((4-(2,5-dikloro-4-fluorosulfonüülfenüülaso)-3-metüülfenüül)etüülamino)propionaat	427-570-7	193486-83-8	Aquatic Chronic 2	H411	GHS09	H411			
611-150-00-7	tetraliitium-2-[6-[7-[2-(karboksülato)fenüülaso]-8-hüdroksü-3,6-disulfonato-1-naftüülamino]-4-hüdroksü-1,3,5-triasiin-2-üülamino]bensoaat	440-460-3	—	Eye Irrit. 2 Aquatic Chronic 3	H319 H412	GHS07 Wng	H319 H412			

▼**M16**

Indeksinr	►**M18** Keemiline nimetus ◄	EÜ nr	CASi nr	Klassifikatsioon		Märgistus			►**M18** Konkreetsed sisalduse piirnormid, korrutustegurid ja ATEd (*) ◄	Märkused
				Ohuklasside ja -kategooriate koodid	Ohulausete koodid	Piktogrammide ja tunnussõnade koodid	Ohulausete koodid	Täiendavate ohulausete koodid		
611-151-00-2	krüsoidiin; 4-(fenüülaso)benseen-1,3-diamiin	207-803-7	495-54-5	Muta. 2 Acute Tox. 4 * Skin Irrit. 2 Aquatic Acute 1 Aquatic Chronic 1	H341 H302 H315 H400 H410	GHS08 GHS07 GHS09 Wng	H341 H302 H315 H410			
611-152-00-8	krüsoidiinmonovesinikkloriid; 4-fenüülasofenüleen-1,3-diamiin-monovesinikkloriid; [1] krüsoidiinmonoatsetaat; 4-(fenüülaso)benseen-1,3-diamiinmonoatsetaat; [2] krüsoidiinatsetaat; 4-(fenüülaso)benseen-1,3-diamiinatsetaat; [3] krüsoidiin-*p*-dodetsüülbenseensulfonaat; dodetsüülbenseensulfoonhappe ja 4-(fenüülaso)benseen-1,3-diamiini ühend (1:1); [4] krüsoidiindivesinikkloriid; 4-(fenüülaso)benseen-1,3-diamiindivesinikkloriid; [5] krüsoidiinsulfaat; bis[4-(fenüülaso)benseen-1,3-diamiin]sulfaat [6]	208-545-8 [1] 278-290-5 [2] 279-116-0 [3] 264-409-8 [4] 281-549-5 [5] 282-432-1 [6]	532-82-1 [1] 75660-25-2 [2] 79234-33-6 [3] 63681-54-9 [4] 83968-67-6 [5] 84196-22-5 [6]	Muta. 2 Acute Tox. 4 * Skin Irrit. 2 Eye Dam. 1 Aquatic Acute 1 Aquatic Chronic 1	H341 H302 H315 H318 H400 H410	GHS05 GHS08 GHS07 GHS09 Dgr	H341 H302 H315 H318 H410			

▼**M16**

Indeksinr	►**M18** Keemiline nimetus ◄	EÜ nr	CASi nr	Klassifikatsioon		Märgistus			►**M18** Konkreetsed sisalduse piirnormid, korrutustegurid ja ATEd (*) ◄	Märkused
				Ohuklasside ja -kategooriate koodid	Ohulausete koodid	Piktogrammide ja tunnussõnade koodid	Ohulausete koodid	Täiendavate ohulausete koodid		
611-153-00-3	krüsoidiini $C_{10–14}$-alküülderivaadid; benseensulfoonhappe mono-$C_{10–14}$-alküülderivaadid, ühendid 4-(fenüülaso)-1,3-benseendiamiiniga; [1] krüsoidiini ühend dibutüülnaftaleensulfoonhappega; dibutüülnaftaleensulfoonhappe ühend 4-(fenüülaso)benseen-1,3-diamiiniga (1:1) [2]	286-946-7 [1] 304-236-8 [2]	85407-90-5 [1] 94247-67-3 [2]	Muta. 2 Acute Tox. 4 * Skin Irrit. 2 Eye Dam. 1	H341 H302 H315 H318	GHS05 GHS08 GHS07 Dgr	H341 H302 H315 H318			
611-154-00-9	trinaatrium-5-bensamido-4-hüdroksü-3-(4-metüül-2-sulfonatofenüülaso)naftaleen-2,7-disulfonaat	403-670-6	92408-46-3	Aquatic Chronic 3	H412	—	H412			
611-155-00-4	4,4′-oksübis(benseensulfonüülasiid)	431-850-4	7456-68-0	Expl. 1.1**** STOT RE 2 * Aquatic Acute 1 Aquatic Chronic 1	H201 H373** H400 H410	GHS01 GHS08 GHS09 Dgr	H201 H373** H410			
611-156-00-X	triammoonium-4-[4-[7-(4-karboksülatoanilino)-1-hüdroksü-3-sulfonato-2-naftüülaso]-2,5-dimetoksüfenüülaso]bensoaat	432-270-4	221354-37-6	Repr. 2 STOT RE 2 * Aquatic Chronic 2	H361f*** H373** H411	GHS08 GHS09 Wng	H361f*** H373** H411			

▼M16

Indeksinr	►M18 Keemiline nimetus ◄	EÜ nr	CASi nr	Klassifikatsioon		Märgistus			►M18 Konkreetsed sisalduse piirnormid, korrutustegurid ja ATEd (*) ◄	Märkused
				Ohuklasside ja -kategooriate koodid	Ohulausete koodid	Piktogrammide ja tunnussõnade koodid	Ohulausete koodid	Täiendavate ohulausete koodid		
611-157-00-5	3,3′-(metüleenbis((dihüdroksüfenüleen)aso))bisbenseensulfoonhappe kaaliumnaatriumsool; kaaliumnaatrium-3-[(*E*)-(6{3,4-dihüdroksü-2-[(*Z*)-(3-sulfonatofenüül)diasenüül]bensüül}-2,3-dihüdroksüfenüül)diasenüül]benseensulfonaat	432-590-4	243869-48-9	Eye Irrit. 2 Aquatic Chronic 3	H319 H412	GHS07 Wng	H319 H412			
611-158-00-0	järgmiste ainete reaktsiooni saadus: 2,3,4,2',3',4'-heksahüdroksü-5,5'-diatsetüül-difenüülmetaan ja 6-diaso-5,6-dihüdro-5-okso-1-naftaleensulfonüülkloriid ja 3-diaso-3,4-dihüdro-6-metoksü-4-okso-1-naftaleensulfonüülkloriid	421-520-8	—	**** Aquatic Chronic 4	**** H413	****	**** H413			
611-159-00-6	dinaatrium-4-amino-6-((4-((4-(2,4-diaminofenüül)aso)fenüülsulfamoüül)fenüül)aso)-5-hüdroksü-3-((4-nitrofenüül)aso)-naftaleen-2,7-disulfonaat	421-880-6	—	Eye Dam. 1 Aquatic Chronic 3	H318 H412	GHS05 Dgr	H318 H412			
611-160-00-1	reaktsioonimass: 1,1,1-tris(fenüül-4'-(3"-diaso-3",4"-dihüdro-4"-oksonaftaleen-1"-sulfonato)etaan;	422-760-6	—	**** Aquatic Chronic 4	**** H413	****	**** H413			

▼M16

Indeksinr	►M18 Keemiline nimetus ◄	EÜ nr	CASi nr	Klassifikatsioon		Märgistus			►M18 Konkreetsed sisalduse piirnormid, korrutustegurid ja ATEd (*) ◄	Märkused
				Ohuklasside ja -kategooriate koodid	Ohulausete koodid	Piktogrammide ja tunnussõnade koodid	Ohulausete koodid	Täiendavate ohulausete koodid		
	1,1,1-tris(fenüül-4'-(6"-diaso-5",6"-dihüdro-5"-oksonaftaleen-1"-sulfonato)etaan; järgmiste ainete reaktsiooni saadus: 1,1,1-tris(*p*-hüdroksüfenüül)etaan ning 6-diaso-5,6-dihüdro-5-okso-1-naftüülsulfonüülkloriid ja 3-diaso-3,4-dihüdro-4-okso-1-naftüülsulfonüülkloriid (2:1); järgmiste ainete reaktsiooni saadus: 1,1,1-tris(*p*-hüdroksüfenüül)etaan ning 6-diaso-5,6-dihüdro-5-okso-1-naftüülsulfonüülkloriid ja 3-diaso-3,4-dihüdro-4-okso-1-naftüülsulfonüülkloriid (1:2)									
611-161-00-7	trinaatrium-[1,2′-(2-(8-amino-3,5-disulfonatonaftaleen)aso)-(4′-nitrobenseen)diolato-*O*,*O*,*N*][(*Z*)-2,2-((fenüülkarbamoüülprop-1′-enüül)aso)-5-sulfamoüülbenseen)diolato-*O*,*O*,*N*]kromaat(III)	423-100-1	—	Eye Dam. 1	H318	GHS05 Dgr	H318			
611-162-00-2	2,4-bis(((2-(dimetüülammonio)etüüloksü)karbonüül)fen-2-üülaso)benseen-1,3-dioolbis(metaansulfonaat)	429-600-4	—	Acute Tox. 4 * Eye Dam. 1 Aquatic Chronic 2	H302 H318 H411	GHS05 GHS07 GHS09 Dgr	H302 H318 H411			

▼M16

Indeksinr	►M18 Keemiline nimetus ◄	EÜ nr	CASi nr	Klassifikatsioon		Märgistus			►M18 Konkreetsed sisalduse piirnormid, korrutustegurid ja ATEd (*) ◄	Märkused
				Ohuklasside ja -kategooriate koodid	Ohulausete koodid	Piktogrammide ja tunnussõnade koodid	Ohulausete koodid	Täiendavate ohulausete koodid		
611-163-00-8	2,4-bis(((2-(dimetüülammonio)etüüloksü)karbonüül)fen-2-üülaso)benseen-1,3-dioolsulfaat	429-610-9	—	Acute Tox. 4 * Eye Dam. 1 Aquatic Chronic 2	H302 H318 H411	GHS05 GHS07 GHS09 Dgr	H302 H318 H411			
611-164-00-3	reaktsioonimass: 2,2'-dimetüül-2,2'-asobutaannitriil; 2-metüülpentaannitriil-2-aso-2'-(2'-metüülpropaannitriil); 2,2'-dimetüül-2,2'-asoheptaannitriil; 2-metüülheptaannitriil-2-aso-2'-(2'-metüülpropaannitriil); 2-metüülheptaannitriil-2-aso-2'-(2'-metüülbutaannitriil)	429-710-2	—	Self-react. D Acute Tox. 4 * Aquatic Chronic 2	H242 H302 H411	GHS02 GHS07 GHS09 Dgr	H242 H302 H411			
611-165-00-9	reaktsioonimass: tetranaatrium-4-amino-6-(5-(2,6-difluoropürimidiin-4-üülamino)-2-sulfonatofenüülaso)-5-hüdroksü-3-(4-(sulfatoetüülsulfonüül)fenüülaso)naftaleen-2,7-disulfonaat; tetranaatrium-4-amino-6-(5-(4,6-difluoropürimidiin-2-üülamino)-2-sulfonatofenüülaso)-5-hüdroksü-3-(4-(2-sulfatoetüülsulfonüül)fenüülaso)naftaleen-2,7-disulfonaat	431-830-5	—	Aquatic Chronic 3	H412	—	H412			

▼**M16**

Indeksinr	►**M18** Keemiline nimetus ◄	EÜ nr	CASi nr	Klassifikatsioon		Märgistus			►**M18** Konkreetsed sisalduse piirnormid, korrutustegurid ja ATEd (*) ◄	Märkused
				Ohuklasside ja -kategooriate koodid	Ohulausete koodid	Piktogrammide ja tunnussõnade koodid	Ohulausete koodid	Täiendavate ohulausete koodid		
611-166-00-4	reaktsioonimass: pentanaatrium-4-amino-5-hüdroksü-3-{(*E*)-4-[2-(sulfonatooksü)etüülsulfonüül]fenüülaso}-6-{(*E*)-2-sulfonato-4-[2-(sulfonatooksü)etüülsulfonüül]fenüülaso}naftaleen-2,7-disulfonaat; tetranaatrium-4-amino-5-hüdroksü-3-{(*E*)-4-[2-(sulfonatooksü)etüülsulfonüül]fenüülaso}-6-[(*E*)-2-sulfonato-4-(vinüülsulfonüül)fenüülaso]naftaleen-2,7-disulfonaat; tetranaatrium-4-amino-5-hüdroksü-6-{(*E*)-2-sulfonato-4-[2-(sulfonatooksü)etüülsulfonüül]fenüülaso}-3-[(E)-4-(vinüülsulfonüül)-fenüülaso]naftaleen-2,7-disulfonaat	432-100-9	—	Eye Dam. 1 Aquatic Chronic 3	H318 H412	GHS05 Dgr	H318 H412			
611-167-00-X	naatriumbis[tris(2-hüdroksüetüül)ammoonium][6-anilino-4'-(4,8-disulfonato-2-naftüülaso)-5'-metüül-3-sulfonatonaftaleen-2-asobenseen-1,2'-diolato]kupraat(II)	435-240-9	—	Aquatic Chronic 3	H412	—	H412			

▼**M16**

Indeksinr	►**M18** Keemiline nimetus ◄	EÜ nr	CASi nr	Klassifikatsioon		Märgistus			►**M18** Konkreetsed sisalduse piirnormid, korrutustegurid ja ATEd (*) ◄	Märkused
				Ohuklasside ja -kategooriate koodid	Ohulausete koodid	Piktogrammide ja tunnussõnade koodid	Ohulausete koodid	Täiendavate ohulausete koodid		
611-168-00-5	reaktsioonimass: 3-[[4-kloro-6-[[7-[(1,5-disulfo-2-naftalenüül)aso]-8-hüdroksü-3,6-disulfo-1-naftalenüül]amino]-1,3,5-triasiin-2-üül]amino]-5-[[4-kloro-6-[[8-hüdroksü-3,6-disulfo-7-[(2-sulfofenüül)aso]-1-naftalenüül]amino]-1,3,5-triasiin-2-üül]amino]bensoehape; 3,5-bis[[4-kloro-6-[[7-[(1,5-disulfo-2-naftalenüül)aso]-8-hüdroksü-3,6-disulfo-1-naftalenüül]amino]-1,3,5-triasiin-2-üül]amino]bensoehape	435-440-6	—	Eye Dam. 1	H318	GHS05 Dgr	H318			
611-169-00-0	naatrium-5-(2-karboksüfenüülaso)-6-hüdroksünaftaleen-2-sulfonaat	435-800-2	—	Aquatic Chronic 3	H412	—	H412			
611-170-00-6	reaktsioonimass: trinaatrium-2-((1-(2-hüdroksü-κ-*O*-5-(2-sulfonatoetaansulfonüül)fenüülaso-κ-N^2)-1-fenüülmetüül)aso-κ-N^1)-4-sulfonatobensoaat(5–)-κ-*O*)kupraat(II); dinaatrium-2-((1-(5-eteensulfonüül-2-hüdroksü-κ-*O*-fenüülaso-κ-N^2)-1-fenüülmetüül)aso-κ-N^1)-4-sulfonatobensoaat-κ-*O*-(5–))kupraat(II)	435-880-9	—	Aquatic Chronic 3	H412	—	H412			

▼**M16**

Indeksinr	►**M18** Keemiline nimetus ◄	EÜ nr	CASi nr	Klassifikatsioon		Märgistus			►**M18** Konkreetsed sisalduse piirnormid, korrutustegurid ja ATEd (*) ◄	Märkused
				Ohuklasside ja -kategooriate koodid	Ohulausete koodid	Piktogrammide ja tunnussõnade koodid	Ohulausete koodid	Täiendavate ohulausete koodid		
611-171-00-1	reaktsioonimass: trinaatrium-3-(5-(2,6-difluoropürimidiin-4-üülamino)-2-sulfonatofenüülaso)-5-(4-fluoro-6-morfoliin-4-üül-1,3,5-triasiin-2-üülamino)-4-hüdroksü-2,7-naftaleendisulfonaat; trinaatrium-3-(5-(4,6-difluoropürimidiin-2-üülamino)-2-sulfonatofenüülaso)-5-(4-fluoro-6-morfoliin-4-üül-1,3,5-triasiin-2-üülamino)-4-hüdroksü-2,7-naftaleendisulfonaat	436-890-6	—	Eye Dam. 1 Aquatic Chronic 3	H318 H412	GHS05 Dgr	H318 H412			
611-172-00-7	reaktsioonimass: triammoonium-6-amino-3-((2,5-dietoksü-4-(3-fosfonofenüül)aso)-fenüül)aso-4-hüdroksü-2-naftaleensulfonaat; diammoonium-3-((4-((7-amino-1-hüdroksü-3-sulfonaftaleen-2-üül)aso)-2,5-dietoksüfenüül)aso)-bensoaat	438-310-7	—	Self-react. C**** Repr. 2 Acute Tox. 4 * STOT RE 2 * Aquatic Chronic 3	H242 H361f*** H302 H373** H412	GHS02 GHS08 GHS07 Dgr	H242 H361f*** H302 H373** H412			
611-173-00-2	reaktsioonimass: 3-[3-karbamoüül-5-(5-{4-kloro-6[4-(2-sulfonatooksüetüülsulfonüül)anilino]-1,3,5-triasiin-2-üülamino}-2-sulfonatofenüülaso)-1,2-dihüdro-6-hüdroksü-4-metüül-2-okso-1-püridüül]propaanhappe trinaatriumsool; 3-[3-karbamoüül-5-(5-{4-kloro-6-[4-(vinüülsulfonüül)anilino]-1,3,5-triasiin-2-üülamino}-2-sulfonatofenüülaso)-1,2-dihüdro-6-hüdroksü-4-metüül-2-okso-1-püridüül]propaanhappe dinaatriumsool	440-510-4	—	Eye Dam. 1 Skin Sens. 1	H318 H317	GHS05 GHS07 Dgr	H318 H317			

▼**M16**

Indeksinr	►**M18** Keemiline nimetus ◄	EÜ nr	CASi nr	Klassifikatsioon		Märgistus			►**M18** Konkreetsed sisalduse piirnormid, korrutustegurid ja ATEd (*) ◄	Märkused
				Ohuklasside ja -kategooriate koodid	Ohulausete koodid	Piktogrammide ja tunnussõnade koodid	Ohulausete koodid	Täiendavate ohulausete koodid		
611-174-00-8	reaktsioonimass: 3-[5-(4-eteensulfonüülbutürüülamino)-2-sulfofenüülaso-{5-4-kloro-[6-(4-(3-amino-5-hüdroksü-2,7-disulfonaftaleen-4-üülaso)-3-sulfofenüülamino]-1,3,5-triasiin-2-üülamino}-4-hüdroksünaftaleen-2,7-disulfoonhappe naatriumsool; 3-[5-(4-(2-kloroetaansulfonüül)-butürüülamino)-2-sulfofenüülaso-{5-4-kloro-[6-(4-(3-amino-5-hüdroksü-2,7-disulfonaftaleen-4-üülaso)-3-sulfofenüülamino]-1,3,5-triasiin-2-üülamino}-4-hüdroksünaftaleen-2,7-disulfoonhappe naatriumsool	442-290-5	457624-86-1	Eye Dam. 1	H318	GHS05 Dgr	H318			
611-175-00-3	reaktsioonimass: trinaatrium-5-{4-kloro-6-[*N*-etüül-(3-(2-sulfonatooksü)etüülsulfonüül)anilino]-1,3,5-triasiin-2-üülamino}-4-hüdroksü-3-[4-(vinüülsulfonüül)-fenüülaso]naftaleen-2,7-disulfonaat; trinaatrium-5-{4-kloro-6-[*N*-etüül-3-(vinüülsulfonüül)anilino]-1,3,5-triasiin-2-üülamino}-4-hüdroksü-3-[4-(2-(sulfonatooksü)etüülsulfonüül)fenüülaso]naftaleen-2,7-disulfonaat;	444-050-5	—	Eye Dam. 1 Aquatic Chronic 3	H318 H412	GHS05 Dgr	H318 H412			

▼**M16**

Indeksinr	►**M18** Keemiline nimetus ◄	EÜ nr	CASi nr	Klassifikatsioon		Märgistus			►**M18** Konkreetsed sisalduse piirnormid, korrutustegurid ja ATEd (*) ◄	Märkused
				Ohuklasside ja -kategooriate koodid	Ohulausete koodid	Piktogrammide ja tunnussõnade koodid	Ohulausete koodid	Täiendavate ohulausete koodid		
	dinaatrium-5-{4-kloro-6-[*N*-etüül-3-(vinüülsulfonüül)anilino]-1,3,5-triasiin-2-üülamino}-4-hüdroksü-3-[(4-vinüülsulfonüül)-fenüülaso]naftaleen-2,7-disulfonaat; tetranaatrium-5-{4-kloro-6-[*N*-etüül-3-(2-(sulfonatooksü)etüül-sulfonüül)anilino]-1,3,5-triasiin-2-üülamino}-3-[4(2-(sulfonatooksü)etüülsulfonüül)fenüülaso]-4-hüdroksünaftaleen-2,7-disulfonaat									
611-176-00-9	2,6-bis(2,3,4-trihüdroksübensüül)-*p*-kresooli ester 6-diaso-5,6-dihüdro-5-okso-1-naftaleensulfonaadiga	444-250-2	—	Self-react. C**** Aquatic Chronic 2	H242 H411	GHS02 GHS09 Dgr	H242 H411			
611-177-00-4	reaktsioonimass: pentanaatriumbis[6-anilino-3,5'-disulfonatonaftaleen-2-asobenseen-1,2'-diolato]kobaltaat(III); tetranaatrium-[6-anilino-3,5'-disulfonatonaftaleen-2-asobenseen-1,2'-diolato][6-anilino-5'-sulfamoüül-3-sulfonatonaftaleen-2-asobenseen-1,2'-diolato]kobaltaat(III);	444-290-0	508202-43-5	Eye Dam. 1 Skin Sens. 1 Aquatic Chronic 3	H318 H317 H412	GHS05 GHS07 Dgr	H318 H317 H412			

▼M16

Indeksinr	►M18 Keemiline nimetus ◄	EÜ nr	CASi nr	Klassifikatsioon		Märgistus			►M18 Konkreetsed sisalduse piirnormid, korrutustegurid ja ATEd (*) ◄	Märkused
				Ohuklasside ja -kategooriate koodid	Ohulausete koodid	Piktogrammide ja tunnussõnade koodid	Ohulausete koodid	Täiendavate ohulausete koodid		
	trinaatriumbis[6-anilino-5'-sulfamoüül-3-sulfonatonaftaleen-2-asobenseen-1,2'-diolato]kobaltaat(III)									
611-178-00-X	reaktsioonimass: pentanaatrium-4-amino-5-hüdroksü-3-{(*E*)-4-[2-(sulfonatooksü)etüülsulfonüül]fenüülaso}-6-{(*E*)-2-sulfonato-4-[2-(sulfonatooksü)etüülsulfonüül]fenüülaso}naftaleen-2,7-disulfonaat; tetranaatrium-4-amino-5-hüdroksü-3-{(*E*)-4-[2-(sulfonatooksü)etüülsulfonüül]fenüülaso}-6-[(*E*)-2-sulfonato-4-(vinüülsulfonüül)fenüülaso]naftaleen-2,7-disulfonaat; tetranaatrium-4-amino-5-hüdroksü-6-{(*E*)-2-sulfonato-4-[2-(sulfonatooksü)etüülsulfonüül]fenüülaso}-3-[(*E*)-4-(vinüülsulfonüül)-fenüülaso]naftaleen-2,7-disulfonaat; trinaatrium-4-amino-5-hüdroksü-3-[(*E*)-4-(vinüülsulfonüül)fenüülaso]-6-[(*E*)-2-sulfonato-4-(vinüülsulfonüül)fenüülaso]naftaleen-2,7-disulfonaat;	445-280-9	—	Eye Dam. 1 Skin Sens. 1 Aquatic Chronic 3	H318 H317 H412	GHS05 GHS07 Dgr	H318 H317 H412			

▼M16

Indeksinr	►M18 Keemiline nimetus ◄	EÜ nr	CASi nr	Klassifikatsioon		Märgistus			►M18 Konkreetsed sisalduse piirnormid, korrutustegurid ja ATEd (*) ◄	Märkused
				Ohuklasside ja -kategooriate koodid	Ohulausete koodid	Piktogrammide ja tunnussõnade koodid	Ohulausete koodid	Täiendavate ohulausete koodid		
	trinaatrium-4-amino-5-hüdroksü-3-[(2-hüdroksüetüülsulfonüül)-fenüülaso]-6-[(*E*)-2-sulfonato-4-(vinüülsulfonüül)fenüülaso]naftaleen-2,7-disulfonaat; trinaatrium-4-amino-5-hüdroksü-3-[(*E*)-4-(vinüülsulfonüül)fenüülaso]-6-[-2-sulfonato-4-(2-hüdroksüetüülsulfonüül)fenüülaso]naftaleen-2,7-disulfonaat									
611-179-00-5	reaktsioonimass: pentanaatrium-2-[[8-[[4-kloro-6-[[4-(2-sulfonatoetüülsulfonüül)]fenüül]amino]-1,3,5-triasiin-2-üül]amino-1-hüdroksü-3,6-disulfonato-2-naftalenüül]aso]naftaleen-1,5-disulfonaat; 2-[[8-[[4-kloro-6-[[4-[[2-etenüül]-sulfonüül]fenüül]amino]-1,3,5-triasiin-2-üül]amino-1-hüdroksü-3,6-disulfonato-2-naftalenüül]aso]naftaleen-1,5-disulfonaat	450-010-8	—	Eye Dam. 1 Skin Sens. 1	H318 H317	GHS05 GHS07 Dgr	H318 H317			

▼**M16**

Indeksinr	►**M18** Keemiline nimetus ◄	EÜ nr	CASi nr	Klassifikatsioon		Märgistus			►**M18** Konkreetsed sisalduse piirnormid, korrutustegurid ja ATEd (*) ◄	Märkused
				Ohuklasside ja -kategooriate koodid	Ohulausete koodid	Piktogrammide ja tunnussõnade koodid	Ohulausete koodid	Täiendavate ohulausete koodid		
611-180-00-0	raud, kompleksid diasoteeritud 4-aminobenseensulfoonamiidi, diasoteeritud 3-aminobenseensulfoonhappe, diasoteeritud 3-amino-4-hüdroksübenseensulfoonamiidi, diasoteeritud 3-amino-4-hüdroksü-*N*-fenüülbenseensulfoonamiidi, diasoteeritud 5-amino-2-(fenüülamino)benseensulfoonhappe ja resortsinooliga, naatriumsoolad	417-850-7	—	Aquatic Chronic 2	H411	GHS09	H411			
612-001-00-9	monometüülamiin; [1] dimetüülamiin; [2] trimetüülamiin [3]	200-820-0 [1] 204-697-4 [2] 200-875-0 [3]	74-89-5 [1] 124-40-3 [2] 75-50-3 [3]	Flam. Gas 1 Press. Gas Acute Tox. 4 * STOT SE 3 Skin Irrit. 2 Eye Dam. 1	H220 H332 H335 H315 H318	GHS02 GHS04 GHS05 GHS07 Dgr	H220 H332 H335 H315 H318		* Skin Irrit. 2; H315: C ≥ 5 % Eye Dam. 1; H318: C ≥ 5 % Eye Irrit. 2; H319: 0,5 % ≤ C < 5 % STOT SE 3; H335: C ≥ 5 %	U5
612-001-01-6	monometüülamiin … %; [1] dimetüülamiin … %; [2] trimetüülamiin … % [3]	200-820-0 [1] 204-697-4 [2] 200-875-0 [3]	74-89-5 [1] 124-40-3 [2] 75-50-3 [3]	Flam. Liq. 1 Acute Tox. 4 * Acute Tox. 4 * Skin Corr. 1B	H224 H332 H302 H314	GHS02 GHS05 GHS07 Dgr	H224 H332 H302 H314		* STOT SE 3; H335: C ≥ 5 %	B

▼**M16**

Indeksinr	►**M18** Keemiline nimetus ◄	EÜ nr	CASi nr	Klassifikatsioon		Märgistus			►**M18** Konkreetsed sisalduse piirnormid, korrutustegurid ja ATEd (*) ◄	Märkused
				Ohuklasside ja -kategooriate koodid	Ohulausete koodid	Piktogrammide ja tunnussõnade koodid	Ohulausete koodid	Täiendavate ohulausete koodid		
612-002-00-4	etüülamiin	200-834-7	75-04-7	Flam. Gas 1 Press. Gas Eye Irrit. 2 STOT SE 3	H220 H319 H335	GHS02 GHS04 GHS07 Dgr	H220 H319 H335			U
612-003-00-X	dietüülamiin	203-716-3	109-89-7	Flam. Liq. 2 Acute Tox. 4 * Acute Tox. 4 * Acute Tox. 4 * Skin Corr. 1A	H225 H332 H312 H302 H314	GHS02 GHS05 GHS07 Dgr	H225 H332 H312 H302 H314		STOT SE 3; H335: C ≥ 1 %	
612-004-00-5	trietüülamiin	204-469-4	121-44-8	Flam. Liq. 2 Acute Tox. 4 * Acute Tox. 4 * Acute Tox. 4 * Skin Corr. 1A	H225 H332 H312 H302 H314	GHS02 GHS05 GHS07 Dgr	H225 H332 H312 H302 H314		STOT SE 3; H335: C ≥ 1 %	
612-005-00-0	butüülamiin	203-699-2	109-73-9	Flam. Liq. 2 Acute Tox. 4 * Acute Tox. 4 * Acute Tox. 4 * Skin Corr. 1A	H225 H332 H312 H302 H314	GHS02 GHS05 GHS07 Dgr	H225 H332 H312 H302 H314		STOT SE 3; H335: C ≥ 1 %	
612-006-00-6	etüleendiamiin 1,2-diaminoetaan	203-468-6	107-15-3	Flam. Liq. 3 Acute Tox. 4 * Acute Tox. 4 * Skin Corr. 1B Resp. Sens. 1 Skin Sens. 1	H226 H312 H302 H314 H334 H317	GHS02 GHS08 GHS05 GHS07 Dgr	H226 H312 H302 H314 H334 H317			

▼M16

Indeksinr	►M18 Keemiline nimetus ◄	EÜ nr	CASi nr	Klassifikatsioon		Märgistus			►M18 Konkreetsed sisalduse piirnormid, korrutustegurid ja ATEd (*) ◄	Märkused
				Ohuklasside ja -kategooriate koodid	Ohulausete koodid	Piktogrammide ja tunnussõnade koodid	Ohulausete koodid	Täiendavate ohulausete koodid		
612-007-00-1	2-aminopropaan; isopropüülamiin	200-860-9	75-31-0	Flam. Liq. 1 Eye Irrit. 2 STOT SE 3 Skin Irrit. 2	H224 H319 H335 H315	GHS02 GHS07 Dgr	H224 H319 H335 H315			
612-008-00-7	aniliin	200-539-3	62-53-3	Carc. 2 Muta. 2 Acute Tox. 3 * Acute Tox. 3 * Acute Tox. 3 * STOT RE 1 Eye Dam. 1 Skin Sens. 1 Aquatic Acute 1	H351 H341 H331 H311 H301 H372 ** H318 H317 H400	GHS06 GHS08 GHS05 GHS09 Dgr	H351 H341 H331 H311 H301 H372 ** H318 H317 H400		* STOT RE 1; H372: C ≥ 1 % STOT RE 2; H373: 0,2 % ≤ C < 1 %	
612-009-00-2	aniliini soolad	—	—	Carc. 2 Muta. 2 Acute Tox. 3 * Acute Tox. 3 * Acute Tox. 3 * STOT RE 1 Eye Dam. 1 Skin Sens. 1 Aquatic Acute 1	H351 H341 H331 H311 H301 H372 ** H318 H317 H400	GHS06 GHS08 GHS05 GHS09 Dgr	H351 H341 H331 H311 H301 H372 ** H318 H317 H400		* STOT RE 1; H372: C ≥ 1 % STOT RE 2; H373: 0,2 % ≤ C < 1 %	A
612-010-00-8	kloroaniliinid, välja arvatud mujal käesolevas lisas nimetatud ühendid	—	—	Acute Tox. 3 * Acute Tox. 3 * Acute Tox. 3 * STOT RE 2 * Aquatic Acute 1 Aquatic Chronic 1	H331 H311 H301 H373 ** H400 H410	GHS06 GHS08 GHS09 Dgr	H331 H311 H301 H373 ** H410			C

▼**M16**

Indeksinr	►**M18** Keemiline nimetus ◄	EÜ nr	CASi nr	Klassifikatsioon		Märgistus			►**M18** Konkreetsed sisalduse piirnormid, korrutustegurid ja ATEd (*) ◄	Märkused
				Ohuklasside ja -kategooriate koodid	Ohulausete koodid	Piktogrammide ja tunnussõnade koodid	Ohulausete koodid	Täiendavate ohulausete koodid		
612-011-00-3	4-nitrosoaniliin	211-535-6	659-49-4	Acute Tox. 4 * Acute Tox. 4 * Acute Tox. 4 *	H332 H312 H302	GHS07 Wng	H332 H312 H302			
612-012-00-9	*o*-nitroaniliin; [1] *m*-nitroaniliin; [2] *p*-nitroaniliin [3]	201-855-4 [1] 202-729-1 [2] 202-810-1 [3]	88-74-4 [1] 99-09-2 [2] 100-01-6 [3]	Acute Tox. 3 * Acute Tox. 3 * Acute Tox. 3 * STOT RE 2 * Aquatic Chronic 3	H331 H311 H301 H373 ** H412	GHS06 GHS08 Dgr	H331 H311 H301 H373 ** H412			C
612-013-00-4	3-aminobenseensulfoonhape metaniilhape	204-473-6	121-47-1	Acute Tox. 4 * Acute Tox. 4 * Acute Tox. 4 *	H332 H312 H302	GHS07 Wng	H332 H312 H302			
612-014-00-X	sulfaniilhape; 4-aminobenseensulfoonhape	204-482-5	121-57-3	Eye Irrit. 2 Skin Irrit. 2 Skin Sens. 1	H319 H315 H317	GHS07 Wng	H319 H315 H317			
612-015-00-5	*N*-metüülaniliin	202-870-9	100-61-8	Acute Tox. 3 * Acute Tox. 3 * Acute Tox. 3 * STOT RE 2 * Aquatic Acute 1 Aquatic Chronic 1	H331 H311 H301 H373 ** H400 H410	GHS06 GHS08 GHS09 Dgr	H331 H311 H301 H373 ** H410			
612-016-00-0	*N*,*N*-dimetüülaniliin	204-493-5	121-69-7	Carc. 2 Acute Tox. 3 * Acute Tox. 3 * Acute Tox. 3 * Aquatic Chronic 2	H351 H331 H311 H301 H411	GHS06 GHS08 GHS09 Dgr	H351 H331 H311 H301 H411			

▼**M16**

Indeksinr	►**M18** Keemiline nimetus ◄	EÜ nr	CASi nr	Klassifikatsioon		Märgistus			►**M18** Konkreetsed sisalduse piirnormid, korrutustegurid ja ATEd (*) ◄	Märkused
				Ohuklasside ja -kategooriate koodid	Ohulausete koodid	Piktogrammide ja tunnussõnade koodid	Ohulausete koodid	Täiendavate ohulausete koodid		
612-017-00-6	*N*-metüül-*N*-2,4,6-tetranitroaniliin; tetrüül	207-531-9	479-45-8	Expl. 1.1 Acute Tox. 3 * Acute Tox. 3 * Acute Tox. 3 * STOT RE 2	H201 H331 H311 H301 H373**	GHS01 GHS06 GHS08 Dgr	H201 H331 H311 H301 H373**			
612-018-00-1	bis(2,4,6-trinitrofenüül)amiin; heksüül	205-037-8	131-73-7	Expl. 1.1 Acute Tox. 2 * Acute Tox. 1 Acute Tox. 2 * STOT RE 2 Aquatic Chronic 2	H201 H330 H310 H300 H373** H411	GHS01 GHS06 GHS08 GHS09 Dgr	H201 H330 H310 H300 H373** H411			
612-019-00-7	dipikrüülamiini ammooniumsool	220-639-0	2844-92-0	Expl. 1.1 Acute Tox. 2 * Acute Tox. 1 Acute Tox. 2 * STOT RE 2 Aquatic Chronic 2	H201 H330 H310 H300 H373** H411	GHS01 GHS06 GHS08 GHS09 Dgr	H201 H330 H310 H300 H373** H411			
612-020-00-2	1-naftüülamiin	205-138-7	134-32-7	Acute Tox. 4 * Aquatic Chronic 2	H302 H411	GHS07 GHS09 Wng	H302 H411			
612-022-00-3	2-naftüülamiin	202-080-4	91-59-8	Carc. 1A Acute Tox. 4 * Aquatic Chronic 2	H350 H302 H411	GHS08 GHS07 GHS09 Dgr	H350 H302 H411		Carc. 1A; H350: C ≥ 0,01 %	

▼M16

Indeksinr	►M18 Keemiline nimetus ◄	EÜ nr	CASi nr	Klassifikatsioon		Märgistus			►M18 Konkreetsed sisalduse piirnormid, korrutustegurid ja ATEd (*) ◄	Märkused
				Ohuklasside ja -kategooriate koodid	Ohulausete koodid	Piktogrammide ja tunnussõnade koodid	Ohulausete koodid	Täiendavate ohulausete koodid		
612-023-00-9	fenüülhüdrasiin; [1] fenüülhüdrasiiniumkloriid; [2] fenüülhüdrasiinvesinikkloriid; [3] fenüülhüdrasiiniumsulfaat (2:1) [4]	202-873-5 [1] 200-444-7 [2] 248-259-0 [3] 257-622-2 [4]	100-63-0 [1] 59-88-1 [2] 27140-08-5 [3] 52033-74-6 [4]	Carc. 1B Muta. 2 Acute Tox. 3 * Acute Tox. 3 * Acute Tox. 3 * STOT RE 1 Eye Irrit. 2 Skin Irrit. 2 Skin Sens. 1 Aquatic Acute 1	H350 H341 H331 H311 H301 H372 ** H319 H315 H317 H400	GHS06 GHS08 GHS09 Dgr	H350 H341 H331 H311 H301 H372 ** H319 H315 H317 H400			
612-024-00-4	*m*-toluidiin; 3-aminotolueen	203-583-1	108-44-1	Acute Tox. 3 * Acute Tox. 3 * Acute Tox. 3 * STOT RE 2 * Aquatic Acute 1	H331 H311 H301 H373 ** H400	GHS06 GHS08 GHS09 Dgr	H331 H311 H301 H373 ** H400			
612-025-00-X	nitrotoluidiinid, välja arvatud mujal käesolevas lisas nimetatud ühendid	—	—	Acute Tox. 3 * Acute Tox. 3 * Acute Tox. 3 * STOT RE 2 * Aquatic Chronic 2	H331 H311 H301 H373 ** H411	GHS06 GHS08 GHS09 Dgr	H331 H311 H301 H373 ** H411			C
612-026-00-5	difenüülamiin	204-539-4	122-39-4	Acute Tox. 3 * Acute Tox. 3 * Acute Tox. 3 * STOT RE 2 * Aquatic Acute 1 Aquatic Chronic 1	H331 H311 H301 H373 ** H400 H410	GHS06 GHS08 GHS09 Dgr	H331 H311 H301 H373 ** H410			

▼M16

Indeksinr	►M18 Keemiline nimetus ◄	EÜ nr	CASi nr	Klassifikatsioon		Märgistus			►M18 Konkreetsed sisalduse piirnormid, korrutustegurid ja ATEd (*) ◄	Märkused
				Ohuklasside ja -kategooriate koodid	Ohulausete koodid	Piktogrammide ja tunnussõnade koodid	Ohulausete koodid	Täiendavate ohulausete koodid		
612-027-00-0	ksülidiinid, välja arvatud mujal käesolevas lisas nimetatud ühendid; dimetüülaniliinid, välja arvatud mujal käesolevas lisas nimetatud ühendid	—	—	Acute Tox. 3 * Acute Tox. 3 * Acute Tox. 3 * STOT RE 2 * Aquatic Chronic 2	H331 H311 H301 H373 ** H411	GHS06 GHS08 GHS09 Dgr	H331 H311 H301 H373 ** H411			C
612-028-00-6	*p*-fenüleendiamiin	203-404-7	106-50-3	Acute Tox. 3 * Acute Tox. 3 * Acute Tox. 3 * Eye Irrit. 2 Skin Sens. 1 Aquatic Acute 1 Aquatic Chronic 1	H331 H311 H301 H319 H317 H400 H410	GHS06 GHS09 Dgr	H331 H311 H301 H319 H317 H410			
612-029-00-1	benseen-1,4-diamiindivesinikkloriid; *p*-fenüleendiamiindivesinikkloriid	210-834-9	624-18-0	Acute Tox. 3 * Acute Tox. 3 * Acute Tox. 3 * Eye Irrit. 2 Skin Sens. 1 Aquatic Acute 1 Aquatic Chronic 1	H331 H311 H301 H319 H317 H400 H410	GHS06 GHS09 Dgr	H331 H311 H301 H319 H317 H410			
612-030-00-7	2-metüül-*p*-fenüleendiamiinsulfaat [1]	210-431-8 [1] 228-871-4 [2]	615-50-9 [1] 6369-59-1 [2]	Acute Tox. 3 * Acute Tox. 4 * Acute Tox. 4 * Skin Sens. 1 Aquatic Chronic 2	H301 H332 H312 H317 H411	GHS06 GHS09 Dgr	H301 H332 H312 H317 H411			

▼**M16**

Indeksinr	►**M18** Keemiline nimetus ◄	EÜ nr	CASi nr	Klassifikatsioon		Märgistus			►**M18** Konkreetsed sisalduse piirnormid, korrutustegurid ja ATEd (*) ◄	Märkused
				Ohuklasside ja -kategooriate koodid	Ohulausete koodid	Piktogrammide ja tunnussõnade koodid	Ohulausete koodid	Täiendavate ohulausete koodid		
612-031-00-2	*N*,*N*-dimetüülbenseen-1,3-diamiin; [1] 4-amino-*N*,*N*-dimetüülaniliin; 3-amino-*N*,*N*′-dimetüülaniliin [2]	220-623-3 [1] 202-807-5 [2]	2836-04-6 [1] 99-98-9 [2]	Acute Tox. 3 * Acute Tox. 3 * Acute Tox. 3 *	H331 H311 H301	GHS06 Dgr	H331 H311 H301			C
612-032-00-8	*N*, *N*,*N*′,*N*′-tetrametüül-*p*-fenüleendiamiin	202-831-6	100-22-1	Acute Tox. 4 * Acute Tox. 4 * Acute Tox. 4 *	H332 H312 H302	GHS07 Wng	H332 H312 H302			
612-033-00-3	2-aminofenool	202-431-1	95-55-6	Muta. 2 Acute Tox. 4 * Acute Tox. 4 *	H341 H332 H302	GHS08 GHS07 Wng	H341 H332 H302			
612-034-00-9	2-amino-4,6-dinitrofenool; pikraamhape	202-544-6	96-91-3	Expl. 1.1 Acute Tox. 4 * Acute Tox. 4 * Acute Tox. 4 * Aquatic Chronic 3	H201 H332 H312 H302 H412	GHS01 GHS07 Dgr	H201 H332 H312 H302 H412			
612-034-01-6	2-amino-4,6-dinitrofenool; pikraamhape; [≥ 20 % vett]	202-544-6	96-91-3	Acute Tox. 4 * Acute Tox. 4 * Acute Tox. 4 * Aquatic Chronic 3	H332 H312 H302 H412	GHS07 Wng	H332 H312 H302 H412			G
612-035-00-4	2-metoksüaniliin; *o*-anisidiin	201-963-1	90-04-0	Carc. 1B Muta. 2 Acute Tox. 3 * Acute Tox. 3 * Acute Tox. 3 *	H350 H341 H331 H311 H301	GHS06 GHS08 Dgr	H350 H341 H331 H311 H301			
612-036-00-X	3,3'-dimetoksübensidiin; *o*-dianisidiin	204-355-4	119-90-4	Carc. 1B Acute Tox. 4 *	H350 H302	GHS08 GHS07 Dgr	H350 H302			

▼**M16**

Indeksinr	►**M18** Keemiline nimetus ◄	EÜ nr	CASi nr	Klassifikatsioon		Märgistus			►**M18** Konkreetsed sisalduse piirnormid, korrutustegurid ja ATEd (*) ◄	Märkused
				Ohuklasside ja -kategooriate koodid	Ohulausete koodid	Piktogrammide ja tunnussõnade koodid	Ohulausete koodid	Täiendavate ohulausete koodid		
612-037-00-5	3,3'-dimetoksübensidiini soolad *o*-dianisidiini soolad	—	—	Carc. 1B Acute Tox. 4 *	H350 H302	GHS08 GHS07 Dgr	H350 H302			A
612-038-00-0	2-nitro-*p*-anisidiin; 4-metoksü-2-nitroaniliin	202-547-2	96-96-8	Acute Tox. 2 * Acute Tox. 1 Acute Tox. 2 * STOT RE 2 * Aquatic Chronic 3	H330 H310 H300 H373 ** H412	GHS06 GHS08 Dgr	H330 H310 H300 H373 ** H412			
612-039-00-6	2-etoksüaniliin; *o*-fenetidiin	202-356-4	94-70-2	Acute Tox. 3 * Acute Tox. 3 * Acute Tox. 3 * STOT RE 2 *	H331 H311 H301 H373 **	GHS06 GHS08 Dgr	H331 H311 H301 H373 **			
612-040-00-1	2,4-dinitroaniliin	202-553-5	97-02-9	Acute Tox. 2 * Acute Tox. 1 Acute Tox. 2 * STOT RE 2 * Aquatic Chronic 2	H330 H310 H300 H373 ** H411	GHS06 GHS08 GHS09 Dgr	H330 H310 H300 H373 ** H411			
612-041-00-7	4,4'-bi-*o*-toluidiin	204-358-0	119-93-7	Carc. 1B Acute Tox. 4 * Aquatic Chronic 2	H350 H302 H411	GHS08 GHS07 GHS09 Dgr	H350 H302 H411			
612-042-00-2	bensidiin; 1,1'-bifenüül-4,4'-diamiin; 4,4′-diaminobifenüül; 4,4'-bifenüleendiamiin	202-199-1	92-87-5	Carc. 1A Acute Tox. 4 * Aquatic Acute 1 Aquatic Chronic 1	H350 H302 H400 H410	GHS08 GHS07 GHS09 Dgr	H350 H302 H410		Carc. 1A; H350: C ≥ 0,01 %	

▼**M16**

Indeksinr	►**M18** Keemiline nimetus ◄	EÜ nr	CASi nr	Klassifikatsioon		Märgistus			►**M18** Konkreetsed sisalduse piirnormid, korrutustegurid ja ATEd (*) ◄	Märkused
				Ohuklasside ja -kategooriate koodid	Ohulausete koodid	Piktogrammide ja tunnussõnade koodid	Ohulausete koodid	Täiendavate ohulausete koodid		
612-043-00-8	*N*,*N*'-dimetüülbensidiin	—	2810-74-4	Acute Tox. 4 * Acute Tox. 4 * Acute Tox. 4 *	H332 H312 H302	GHS07 Wng	H332 H312 H302			
612-044-00-3	*N*,*N*'-diatsetüülbensidiin	210-338-2	613-35-4	Carc. 1B Muta. 2 Acute Tox. 4 * Acute Tox. 4 * Acute Tox. 4 *	H350 H341 H332 H312 H302	GHS08 GHS07 Dgr	H350 H341 H332 H312 H302			
612-046-00-4	allüülamiin	203-463-9	107-11-9	Flam. Liq. 2 Acute Tox. 3 * Acute Tox. 3 * Acute Tox. 3 * Aquatic Chronic 2	H225 H331 H311 H301 H411	GHS02 GHS06 GHS09 Dgr	H225 H331 H311 H301 H411			
612-047-00-X	bensüülamiin	202-854-1	100-46-9	Acute Tox. 4 * Acute Tox. 4 * Skin Corr. 1B	H312 H302 H314	GHS05 GHS07 Dgr	H312 H302 H314			
612-048-00-5	dipropüülamiin	205-565-9	142-84-7	Flam. Liq. 2 Acute Tox. 4 * Acute Tox. 4 * Acute Tox. 4 * Skin Corr. 1A	H225 H332 H312 H302 H314	GHS02 GHS05 GHS07 Dgr	H225 H332 H312 H302 H314		STOT SE 3; H335: C ≥ 1 %	
612-049-00-0	di-*n*-butüülamiin; [1] di-*sec*-butüülamiin [2]	203-921-8 [1] 210-937-9 [2]	111-92-2 [1] 626-23-3 [2]	Flam. Liq. 3 Acute Tox. 4 * Acute Tox. 4 * Acute Tox. 4 *	H226 H332 H312 H302	GHS02 GHS07 Wng	H226 H332 H312 H302			

▼**M16**

Indeksinr	►**M18** Keemiline nimetus ◄	EÜ nr	CASi nr	Klassifikatsioon		Märgistus			►**M18** Konkreetsed sisalduse piirnormid, korrutustegurid ja ATEd (*) ◄	Märkused
				Ohuklasside ja -kategooriate koodid	Ohulausete koodid	Piktogrammide ja tunnussõnade koodid	Ohulausete koodid	Täiendavate ohulausete koodid		
612-050-00-6	tsükloheksüülamiin	203-629-0	108-91-8	Flam. Liq. 3 Repr. 2 Acute Tox. 4 * Acute Tox. 4 * Skin Corr. 1B	H226 H361f*** H312 H302 H314	GHS02 GHS05 GHS08 GHS07 Dgr	H226 H361f*** H312 H302 H314			
612-051-00-1	4,4'-diaminodifenüülmetaan; 4,4'-metüleendianiliin	202-974-4	101-77-9	Carc. 1B Muta. 2 STOT SE 1 STOT RE 2 * Skin Sens. 1 Aquatic Chronic 2	H350 H341 H370 ** H373 ** H317 H411	GHS08 GHS07 GHS09 Dgr	H350 H341 H370 ** H373 ** H317 H411			
612-052-00-7	(*S*)-*sec*-butüülamiin; (*S*)-2-aminobutaan; [1] (*R*)-*sec*-butüülamiin; (*R*)-2-aminobutaan; [2] *sec*-butüülamiin; 2-aminobutaan [3]	208-164-7 [1] 236-232-6 [2] 237-732-7 [3]	513-49-5 [1] 13250-12-9 [2] 13952-84-6 [3]	Flam. Liq. 2 Acute Tox. 4 * Acute Tox. 4 * Skin Corr. 1A Aquatic Acute 1	H225 H332 H302 H314 H400	GHS02 GHS05 GHS07 GHS09 Dgr	H225 H332 H302 H314 H400			C
612-053-00-2	*N*-etüülaniliin	203-135-5	103-69-5	Acute Tox. 3 * Acute Tox. 3 * Acute Tox. 3 * STOT RE 2 *	H331 H311 H301 H373 **	GHS06 GHS08 Dgr	H331 H311 H301 H373 **			

▼**M16**

Indeksinr	►**M18** Keemiline nimetus ◄	EÜ nr	CASi nr	Klassifikatsioon		Märgistus			►**M18** Konkreetsed sisalduse piirnormid, korrutustegurid ja ATEd (*) ◄	Märkused
				Ohuklasside ja -kategooriate koodid	Ohulausete koodid	Piktogrammide ja tunnussõnade koodid	Ohulausete koodid	Täiendavate ohulausete koodid		
612-054-00-8	*N*,*N*-dietüülaniliin	202-088-8	91-66-7	Acute Tox. 3 * Acute Tox. 3 * Acute Tox. 3 * STOT RE 2 * Aquatic Chronic 2	H331 H311 H301 H373 ** H411	GHS06 GHS08 GHS09 Dgr	H331 H311 H301 H373 ** H411		*	
612-055-00-3	*N*-metüül-*o*-toluidiin; [1] *N*-metüül-*m*-toluidiin; [2] *N*-metüül-*p*-toluidiin[3];	210-260-9 [1] 211-795-0 [2] 210-769-6 [3]	611-21-2 [1] 696-44-6 [2] 623-08-5 [3]	Acute Tox. 3 * Acute Tox. 3 * Acute Tox. 3 * STOT RE 2 * Aquatic Chronic 3	H331 H311 H301 H373 ** H412	GHS06 GHS08 Dgr	H331 H311 H301 H373 ** H412			C
612-056-00-9	*N*,*N*-dimetüül-*p*-toluidiin; [1] *N*,*N*-dimetüül-*m*-toluidiin; [2] *N*,*N*-dimetüül-*o*-toluidiin [3]	202-805-4 [1] 204-495-6 [2] 210-199-8 [3]	99-97-8 [1] 121-72-2 [2] 609-72-3 [3]	Acute Tox. 3 * Acute Tox. 3 * Acute Tox. 3 * STOT RE 2 * Aquatic Chronic 3	H331 H311 H301 H373 ** H412	GHS06 GHS08 Dgr	H331 H311 H301 H373 ** H412		*	C
612-057-00-4	piperasiin; [tahkena]	203-808-3	110-85-0	Repr. 2 Skin Corr. 1B Resp. Sens. 1 Skin Sens. 1	H361fd H314 H334 H317	GHS05 GHS08 Dgr	H361fd H314 H334 H317			
612-057-01-1	piperasiin; [vedelikuna]	203-808-3	110-85-0	Repr. 2 Skin Corr. 1B Resp. Sens. 1 Skin Sens. 1	H361fd H314 H334 H317	GHS05 GHS08 Dgr	H361fd H314 H334 H317			

▼**M16**

Indeksinr	►**M18** Keemiline nimetus ◄	EÜ nr	CASi nr	Klassifikatsioon		Märgistus			►**M18** Konkreetsed sisalduse piirnormid, korrutustegurid ja ATEd (*) ◄	Märkused
				Ohuklasside ja -kategooriate koodid	Ohulausete koodid	Piktogrammide ja tunnussõnade koodid	Ohulausete koodid	Täiendavate ohulausete koodid		
612-058-00-X	2,2'-iminodietüülamiin; dietüleentriamiin	203-865-4	111-40-0	Acute Tox. 4 * Acute Tox. 4 * Skin Corr. 1B Skin Sens. 1	H312 H302 H314 H317	GHS05 GHS07 Dgr	H312 H302 H314 H317			
612-059-00-5	3,6-diasaoktaanetüleendiamiin; trietüleentetramiin	203-950-6	112-24-3	Acute Tox. 4 * Skin Corr. 1B Skin Sens. 1 Aquatic Chronic 3	H312 H314 H317 H412	GHS05 GHS07 Dgr	H312 H314 H317 H412			
612-060-00-0	3,6,9-triasaundekametüleendiamine; tetraetüleenpentamiin	203-986-2	112-57-2	Acute Tox. 4 * Acute Tox. 4 * Skin Corr. 1B Skin Sens. 1 Aquatic Chronic 2	H312 H302 H314 H317 H411	GHS05 GHS07 GHS09 Dgr	H312 H302 H314 H317 H411			
612-061-00-6	3-aminopropüüldimetüülamiin; *N*,*N*-dimetüül-1,3-diaminopropaan	203-680-9	109-55-7	Flam. Liq. 3 Acute Tox. 4 * Skin Corr. 1B Skin Sens. 1	H226 H302 H314 H317	GHS02 GHS05 GHS07 Dgr	H226 H302 H314 H317			
612-062-00-1	3-aminopropüüldietüülamiin; *N*,*N*-dietüül-1,3-diaminopropaan	203-236-4	104-78-9	Flam. Liq. 3 Acute Tox. 4 * Acute Tox. 4 * Skin Corr. 1B Skin Sens. 1	H226 H312 H302 H314 H317	GHS02 GHS05 GHS07 Dgr	H226 H312 H302 H314 H317			
612-063-00-7	3,3'-iminodi(propüülamiin); dipropüleentriamiin	200-261-2	56-18-8	Acute Tox. 2 * Acute Tox. 3 * Acute Tox. 4 * Skin Corr. 1A Skin Sens. 1	H330 H311 H302 H314 H317	GHS06 GHS05 Dgr	H330 H311 H302 H314 H317			

▼**M16**

Indeksinr	►**M18** Keemiline nimetus ◄	EÜ nr	CASi nr	Klassifikatsioon		Märgistus			►**M18** Konkreetsed sisalduse piirnormid, korrutustegurid ja ATEd (*) ◄	Märkused
				Ohuklasside ja -kategooriate koodid	Ohulausete koodid	Piktogrammide ja tunnussõnade koodid	Ohulausete koodid	Täiendavate ohulausete koodid		
612-064-00-2	3,6,9,12-tetraasatetradekametüleendiamiin; pentaetüleenheksamiin	223-775-9	4067-16-7	Skin Corr. 1B Skin Sens. 1 Aquatic Acute 1 Aquatic Chronic 1	H314 H317 H400 H410	GHS05 GHS07 GHS09 Dgr	H314 H317 H410			
612-065-00-8	polüetüleenpolüamiinid, välja arvatud mujal käesolevas lisas nimetatud ühendid	—	—	Acute Tox. 4 * Acute Tox. 4 * Skin Corr. 1B Skin Sens. 1 Aquatic Acute 1 Aquatic Chronic 1	H312 H302 H314 H317 H400 H410	GHS05 GHS07 GHS09 Dgr	H312 H302 H314 H317 H410			
612-066-00-3	ditsükloheksüülamiin	202-980-7	101-83-7	Acute Tox. 4 * Skin Corr. 1B Aquatic Acute 1 Aquatic Chronic 1	H302 H314 H400 H410	GHS05 GHS07 GHS09 Dgr	H302 H314 H410			
612-067-00-9	3-aminometüül-3,5,5-trimetüültsükloheksüülamiin	220-666-8	2855-13-2	Acute Tox. 4 * Acute Tox. 4 * Skin Corr. 1B Skin Sens. 1 Aquatic Chronic 3	H312 H302 H314 H317 H412	GHS05 GHS07 Dgr	H312 H302 H314 H317 H412			
612-068-00-4	3,3'-diklorobensidiin; 3,3'-diklorobifenüül-4,4'-üleendiamiin	202-109-0	91-94-1	Carc. 1B Acute Tox. 4 * Skin Sens. 1 Aquatic Acute 1 Aquatic Chronic 1	H350 H312 H317 H400 H410	GHS08 GHS07 GHS09 Dgr	H350 H312 H317 H410			
612-069-00-X	3,3′-diklorobensidiini soolad; 3,3'-diklorobifenüül-4,4'-üleendiamiini soolad	—	—	Carc. 1B Acute Tox. 4 * Skin Sens. 1 Aquatic Acute 1 Aquatic Chronic 1	H350 H312 H317 H400 H410	GHS08 GHS07 GHS09 Dgr	H350 H312 H317 H410			A

▼M16

Indeksinr	►M18 Keemiline nimetus ◄	EÜ nr	CASi nr	Klassifikatsioon		Märgistus			►M18 Konkreetsed sisalduse piirnormid, korrutustegurid ja ATEd (*) ◄	Märkused
				Ohuklasside ja -kategooriate koodid	Ohulausete koodid	Piktogrammide ja tunnussõnade koodid	Ohulausete koodid	Täiendavate ohulausete koodid		
612-070-00-5	bensidiini soolad	208-519-6 208-520-1 244-236-4 252-984-8	531-85-1 531-86-2 21136-70-9 36341-27-2	Carc. 1A Acute Tox. 4 * Aquatic Acute 1 Aquatic Chronic 1	H350 H302 H400 H410	GHS08 GHS07 GHS09 Dgr	H350 H302 H410			A
612-071-00-0	2-naftüülamiini soolad	209-030-0 210-313-6	553-00-4 612-52-2	Carc. 1A Acute Tox. 4 * Aquatic Chronic 2	H350 H302 H411	GHS08 GHS07 GHS09 Dgr	H350 H302 H411			A
612-072-00-6	bifenüül-4-üülamiin; ksenüülamiin; 4-aminobifenüül	202-177-1	92-67-1	Carc. 1A Acute Tox. 4 *	H350 H302	GHS08 GHS07 Dgr	H350 H302			
612-073-00-1	bifenüül-4-üülamiini soolad; ksenüülamiini soolad; 4-aminobifenüüli soolad	—	—	Carc. 1A Acute Tox. 4 *	H350 H302	GHS08 GHS07 Dgr	H350 H302			A
612-074-00-7	bensüüldimetüülamiin	203-149-1	103-83-3	Flam. Liq. 3 Acute Tox. 4 * Acute Tox. 4 * Acute Tox. 4 * Skin Corr. 1B Aquatic Chronic 3	H226 H332 H312 H302 H314 H412	GHS02 GHS05 GHS07 Dgr	H226 H332 H312 H302 H314 H412			
612-075-00-2	2-aminoetüüldimetüülamiin; 2-dimetüülaminoetüülamiin	203-541-2	108-00-9	Flam. Liq. 2 Acute Tox. 4 * Acute Tox. 4 * Skin Corr. 1A	H225 H312 H302 H314	GHS02 GHS05 GHS07 Dgr	H225 H312 H302 H314			
612-076-00-8	etüüldimetüülamiin	209-940-8	598-56-1	Flam. Liq. 2 Acute Tox. 4 * Acute Tox. 4 * Skin Corr. 1B	H225 H332 H302 H314	GHS02 GHS05 GHS07 Dgr	H225 H332 H302 H314			

▼**M16**

Indeksinr	►**M18** Keemiline nimetus ◄	EÜ nr	CASi nr	Klassifikatsioon		Märgistus			►**M18** Konkreetsed sisalduse piirnormid, korrutustegurid ja ATEd (*) ◄	Märkused
				Ohuklasside ja -kategooriate koodid	Ohulausete koodid	Piktogrammide ja tunnussõnade koodid	Ohulausete koodid	Täiendavate ohulausete koodid		
612-077-00-3	dimetüülnitrosoamiin; *N*-nitrosodimetüülamiin	200-549-8	62-75-9	Carc. 1B Acute Tox. 2 * Acute Tox. 3 * STOT RE 1 Aquatic Chronic 2	H350 H330 H301 H372 ** H411	GHS06 GHS08 GHS09 Dgr	H350 H330 H301 H372 ** H411		Carc. 1B; H350: C ≥ 0,001 %	
612-078-00-9	2,2'-dikloro-4,4'-metüleendianiliin; 4,4'-metüleenbis(2-kloroaniliin)	202-918-9	101-14-4	Carc. 1B Acute Tox. 4 * Aquatic Acute 1 Aquatic Chronic 1	H350 H302 H400 H410	GHS08 GHS07 GHS09 Dgr	H350 H302 H410			
612-079-00-4	2,2'-dikloro-4,4'-metüleendianiliini soolad; 4,4′-metüleenbis(2-kloroaniliini) soolad	—	—	Carc. 1B Acute Tox. 4 * Aquatic Acute 1 Aquatic Chronic 1	H350 H302 H400 H410	GHS08 GHS07 GHS09 Dgr	H350 H302 H410			A
612-080-00-X	4-amino-*N*,*N*-dietüülaniliin; *N*,*N*-dietüül-*p*-fenüleendiamiin	202-214-1	93-05-0	Acute Tox. 3 * Skin Corr. 1B	H301 H314	GHS06 GHS05 Dgr	H301 H314			
612-081-00-5	4,4'-bi-*o*-toluidiini soolad 3,3′-dimetüülbensidiini soolad; *o*-tolidiini soolad	210-322-5 265-294-7 277-985-0	612-82-8 64969-36-4 74753-18-7	Carc. 1B Acute Tox. 4 * Aquatic Chronic 2	H350 H302 H411	GHS08 GHS07 GHS09 Dgr	H350 H302 H411			A
612-082-00-0	tiokarbamiid	200-543-5	62-56-6	Carc. 2 Repr. 2 Acute Tox. 4 * Aquatic Chronic 2	H351 H361d *** H302 H411	GHS08 GHS07 GHS09 Wng	H351 H361d *** H302 H411			

▼**M16**

Indeksinr	►**M18** Keemiline nimetus ◄	EÜ nr	CASi nr	Klassifikatsioon		Märgistus			►**M18** Konkreetsed sisalduse piirnormid, korrutustegurid ja ATEd (*) ◄	Märkused
				Ohuklasside ja -kategooriate koodid	Ohulausete koodid	Piktogrammide ja tunnussõnade koodid	Ohulausete koodid	Täiendavate ohulausete koodid		
612-083-00-6	1-metüül-3-nitro-1-nitrosoguanidiin	200-730-1	70-25-7	Carc. 1B Acute Tox. 4 * Eye Irrit. 2 Skin Irrit. 2 Aquatic Chronic 2	H350 H332 H319 H315 H411	GHS08 GHS07 GHS09 Dgr	H350 H332 H319 H315 H411		Carc. 1B; H350: C ≥ 0,01 %	
612-084-00-1	dapsoon; 4,4'-diaminodifenüülsulfoon	201-248-4	80-08-0	Acute Tox. 4 *	H302	GHS07 Wng	H302			
612-085-00-7	4,4'-metüleendi-*o*-toluidiin	212-658-8	838-88-0	Carc. 1B Acute Tox. 4 * Skin Sens. 1 Aquatic Acute 1 Aquatic Chronic 1	H350 H302 H317 H400 H410	GHS08 GHS07 GHS09 Dgr	H350 H302 H317 H410			
612-086-00-2	amitraas (ISO); *N*,*N*-bis(2,4-ksülüüliminometüül)-metüülamiin	251-375-4	33089-61-1	Acute Tox. 4 * STOT RE 2 * Skin Sens. 1 Aquatic Acute 1 Aquatic Chronic 1	H302 H373 ** H317 H400 H410	GHS08 GHS07 GHS09 Wng	H302 H373 ** H317 H410		M = 10	
612-087-00-8	guasatiin (ISO)		108173-90-6	Acute Tox. 2 * Acute Tox. 4 * Acute Tox. 4 * STOT SE 3 Skin Irrit. 2 Eye Dam. 1 Aquatic Acute 1 Aquatic Chronic 1	H330 H312 H302 H335 H315 H318 H400 H410	GHS06 GHS05 GHS09 Dgr	H330 H312 H302 H335 H315 H318 H410			

▼**M16**

Indeksinr	►**M18** Keemiline nimetus ◄	EÜ nr	CASi nr	Klassifikatsioon		Märgistus			►**M18** Konkreetsed sisalduse piirnormid, korrutustegurid ja ATEd (*) ◄	Märkused
				Ohuklasside ja -kategooriate koodid	Ohulausete koodid	Piktogrammide ja tunnussõnade koodid	Ohulausete koodid	Täiendavate ohulausete koodid		
612-088-00-3	simasiin (ISO); 6-kloro-*N*,*N*'-dietüül-1,3,5-triasiin-2,4-diamiin	204-535-2	122-34-9	Carc. 2 Aquatic Acute 1 Aquatic Chronic 1	H351 H400 H410	GHS08 GHS09 Wng	H351 H410			
612-089-00-9	1,5-naftüleendiamiin	218-817-8	2243-62-1	Carc. 2 Aquatic Acute 1 Aquatic Chronic 1	H351 H400 H410	GHS08 GHS09 Wng	H351 H410			
612-090-00-4	2,2′-(nitrosoimino)bisetanool	214-237-4	1116-54-7	Carc. 1B	H350	GHS08 Dgr	H350			
612-091-00-X	*o*-toluidiin; 2-aminotolueen	202-429-0	95-53-4	Carc. 1B Acute Tox. 3 * Acute Tox. 3 * Eye Irrit. 2 Aquatic Acute 1	H350 H331 H301 H319 H400	GHS06 GHS08 GHS09 Dgr	H350 H331 H301 H319 H400			
612-092-00-5	*N*,*N*'-(2,2-dimetüülpropülideen)-heksametüleendiamiin	401-660-6	1000-78-8	Skin Irrit. 2 Skin Sens. 1	H315 H317	GHS07 Wng	H315 H317			
612-093-00-0	3,5-dikloro-4-(1,1,2,2-tetrafluoroetoksü)aniliin	401-790-3	104147-32-2	Acute Tox. 4 * Aquatic Acute 1 Aquatic Chronic 1	H302 H400 H410	GHS07 GHS09 Wng	H302 H410			
612-094-00-6	4-(2-kloro-4-trifluorometüül)fenoksü-2-fluoroaniliinvesinikkloriid	402-190-4	113674-95-6	STOT RE 1 Acute Tox. 4 * STOT RE 2 * Eye Dam. 1 Skin Sens. 1 Aquatic Acute 1 Aquatic Chronic 1	H372** H302 H373** H318 H317 H400 H410	GHS05 GHS08 GHS07 GHS09 Dgr	H372** H302 H373** H318 H317 H410			

▼**M16**

Indeksinr	►**M18** Keemiline nimetus ◄	EÜ nr	CASi nr	Klassifikatsioon		Märgistus			►**M18** Konkreetsed sisalduse piirnormid, korrutustegurid ja ATEd (*) ◄	Märkused
				Ohuklasside ja -kategooriate koodid	Ohulausete koodid	Piktogrammide ja tunnussõnade koodid	Ohulausete koodid	Täiendavate ohulausete koodid		
612-095-00-1	bensüül-2-hüdroksüdodetsüüldimetüülammooniumbensoaat	402-610-6	113694-52-3	Skin Corr. 1B Acute Tox. 4 * Aquatic Acute 1 Aquatic Chronic 1	H314 H302 H400 H410	GHS05 GHS07 GHS09 Dgr	H314 H302 H410			
612-096-00-7	4,4'-karboonimidoüülbis[*N*,*N*-dimetüülaniliin]	207-762-5	492-80-8	Carc. 2 Acute Tox. 4 * Eye Irrit. 2 Aquatic Chronic 2	H351 H302 H319 H411	GHS08 GHS07 GHS09 Wng	H351 H302 H319 H411			
612-097-00-2	4,4'-karboonimidoüülbis[*N*,*N*-dimetüülaniliini] soolad	—	—	Carc. 2 Acute Tox. 4 * Eye Irrit. 2 Aquatic Chronic 2	H351 H302 H319 H411	GHS08 GHS07 GHS09 Wng	H351 H302 H319 H411			A
612-098-00-8	nitrosodipropüülamiin	210-698-0	621-64-7	Carc. 1B Acute Tox. 4 * Aquatic Chronic 2	H350 H302 H411	GHS08 GHS07 GHS09 Dgr	H350 H302 H411		Carc. 1B; H350: C ≥ 0,001 %	
612-099-00-3	4-metüül-*m*-fenüleendiamiin; 2,4-tolueendiamiin	202-453-1	95-80-7	Carc. 1B Muta. 2 Repr. 2 Acute Tox. 3 * Acute Tox. 4 * STOT RE 2 * Skin Sens. 1 Aquatic Chronic 2	H350 H341 H361f*** H301 H312 H373** H317 H411	GHS06 GHS08 GHS09 Dgr	H350 H341 H361f*** H301 H312 H373** H317 H411			

▼**M16**

Indeksinr	►**M18** Keemiline nimetus ◄	EÜ nr	CASi nr	Klassifikatsioon		Märgistus			►**M18** Konkreetsed sisalduse piirnormid, korrutustegurid ja ATEd (*) ◄	Märkused
				Ohuklasside ja -kategooriate koodid	Ohulausete koodid	Piktogrammide ja tunnussõnade koodid	Ohulausete koodid	Täiendavate ohulausete koodid		
612-100-00-7	propüleendiamiin	201-155-9	78-90-0	Flam. Liq. 3 Acute Tox. 4 * Acute Tox. 4 * Skin Corr. 1A	H226 H312 H302 H314	GHS02 GHS05 GHS07 Dgr	H226 H312 H302 H314			
612-101-00-2	meteenamiin; heksametüleentetramiin	202-905-8	100-97-0	Flam. Sol. 2 Skin Sens. 1	H228 H317	GHS02 GHS07 Wng	H228 H317			
612-102-00-8	*N*,*N*-bis(3-aminopropüül)metüülamiin	203-336-8	105-83-9	Acute Tox. 3 * Acute Tox. 3 * Acute Tox. 4 * Skin Corr. 1B	H331 H311 H302 H314	GHS06 GHS05 Dgr	H331 H311 H302 H314			
612-103-00-3	*N*,*N*,*N*',*N*'-tetrametüületüleendiamiin	203-744-6	110-18-9	Flam. Liq. 2 Acute Tox. 4 * Acute Tox. 4 * Skin Corr. 1B	H225 H332 H302 H314	GHS02 GHS05 GHS07 Dgr	H225 H332 H302 H314			
612-104-00-9	heksametüleendiamiin	204-679-6	124-09-4	Acute Tox. 4 * Acute Tox. 4 * STOT SE 3 Skin Corr. 1B	H312 H302 H335 H314	GHS05 GHS07 Dgr	H312 H302 H335 H314			
612-105-00-4	2-piperasiin-1-üületüülamiin	205-411-0	140-31-8	Acute Tox. 4 * Acute Tox. 4 * Skin Corr. 1B Skin Sens. 1 Aquatic Chronic 3	H312 H302 H314 H317 H412	GHS05 GHS07 Dgr	H312 H302 H314 H317 H412			

▼**M16**

Indeksinr	►**M18** Keemiline nimetus ◄	EÜ nr	CASi nr	Klassifikatsioon		Märgistus			►**M18** Konkreetsed sisalduse piirnormid, korrutustegurid ja ATEd (*) ◄	Märkused
				Ohuklasside ja -kategooriate koodid	Ohulausete koodid	Piktogrammide ja tunnussõnade koodid	Ohulausete koodid	Täiendavate ohulausete koodid		
612-106-00-X	2,6-dietüülaniliin	209-445-7	579-66-8	Acute Tox. 4 *	H302	—	H302			
612-107-00-5	1-fenüületüülamiin; [1] DL-α-metüülbensüülamiin [2]	202-706-6 [1] 210-545-8 [2]	98-84-0 [1] 618-36-0 [2]	Acute Tox. 4 * Acute Tox. 4 * Skin Corr. 1B	H312 H302 H314	GHS05 GHS07 Dgr	H312 H302 H314			
612-108-00-0	3-aminopropüültrietoksüsilaan	213-048-4	919-30-2	Acute Tox. 4 * Skin Corr. 1B	H302 H314	GHS05 GHS07 Dgr	H302 H314			
612-109-00-6	bis(2-dimetüülaminoetüül)(metüül)amiin	221-201-1	3030-47-5	Acute Tox. 3 * Acute Tox. 4 * Skin Corr. 1B	H311 H302 H314	GHS06 GHS05 Dgr	H311 H302 H314			
612-110-00-1	2,2'-dimetüül-4,4'-metüleenbis(tsükloheksüülamiin)	229-962-1	6864-37-5	Acute Tox. 3 * Acute Tox. 3 * Acute Tox. 4 * Skin Corr. 1A Aquatic Chronic 2	H331 H311 H302 H314 H411	GHS06 GHS05 GHS09 Dgr	H331 H311 H302 H314 H411			
612-111-00-7	2-metüül-*m*-fenüleendiamiin; 2,6-tolueendiamiin	212-513-9	823-40-5	Muta. 2 Acute Tox. 4 * Acute Tox. 4 * Skin Sens. 1 Aquatic Chronic 2	H341 H312 H302 H317 H411	GHS08 GHS07 GHS09 Wng	H341 H312 H302 H317 H411			
612-112-00-2	*p*-anisidiin; 4-metoksüaniliin	203-254-2	104-94-9	Acute Tox. 2 * Acute Tox. 1 Acute Tox. 2 * STOT RE 2 * Aquatic Acute 1	H330 H310 H300 H373 ** H400	GHS06 GHS08 GHS09 Dgr	H330 H310 H300 H373 ** H400			

▼**M16**

Indeksinr	►**M18** Keemiline nimetus ◄	EÜ nr	CASi nr	Klassifikatsioon		Märgistus			►**M18** Konkreetsed sisalduse piirnormid, korrutustegurid ja ATEd (*) ◄	Märkused
				Ohuklasside ja -kategooriate koodid	Ohulausete koodid	Piktogrammide ja tunnussõnade koodid	Ohulausete koodid	Täiendavate ohulausete koodid		
612-113-00-8	6-metüül-2,4-bis(metüültio)fenüleen-1,3-diamiin	403-240-8	106264-79-3	Acute Tox. 4 * Skin Sens. 1 Aquatic Acute 1 Aquatic Chronic 1	H302 H317 H400 H410	GHS07 GHS09 Wng	H302 H317 H410			
612-114-00-3	*R*,*R*-2-hüdroksü-5-(1-hüdroksü-2-(4-fenüülbut-2-üülamino)etüül)-bensamiid-vesinik-2,3-bis(bensoüüloksü)suktsinaat	404-390-7	—	Flam. Sol. 1 Skin Sens. 1 Aquatic Chronic 3	H228 H317 H412	GHS02 GHS07 Wng	H228 H317 H412			
612-115-00-9	dimetüüldioktadetsüülammooniumvesiniksulfaat	404-050-8	123312-54-9	Eye Irrit. 2 Aquatic Chronic 4	H319 H413	GHS07 Wng	H319 H413			
612-116-00-4	$C_{8–18}$-alküülbis(2-hüdroksüetüül)ammooniumbis(2-etüülheksüül)fosfaat	404-690-8	68132-19-4	Acute Tox. 3 * Skin Corr. 1B Skin Sens. 1 Aquatic Acute 1 Aquatic Chronic 1	H331 H314 H317 H400 H410	GHS06 GHS05 GHS09 Dgr	H331 H314 H317 H410			
612-117-00-X	$C_{12–14}$-*tert*-alküülamiini ja metüülfosfoonhappe sool	404-750-3	119415-07-5	Acute Tox. 4 * Skin Corr. 1B Aquatic Chronic 2	H302 H314 H411	GHS05 GHS07 GHS09 Dgr	H302 H314 H411			
612-118-00-5	reaktsioonimass: (1,3-diokso-2*H*-bens(de)isokinoliin-2-üülpropüül)heksadetsüüldimetüülammoonium-4-tolueensulfonaat; (1,3-diokso-2*H*-bens(de)isokinoliin-2-üülpropüül)heksadetsüüldimetüülammooniumbromiid	405-080-4	—	Eye Dam. 1 Aquatic Acute 1 Aquatic Chronic 1	H318 H400 H410	GHS05 GHS09 Dgr	H318 H410			

▼**M16**

Indeksinr	►**M18** Keemiline nimetus ◄	EÜ nr	CASi nr	Klassifikatsioon		Märgistus			►**M18** Konkreetsed sisalduse piirnormid, korrutustegurid ja ATEd (*) ◄	Märkused
				Ohuklasside ja -kategooriate koodid	Ohulausete koodid	Piktogrammide ja tunnussõnade koodid	Ohulausete koodid	Täiendavate ohulausete koodid		
612-119-00-0	bensüüldimetüüloktadetsüülammoonium-3-nitrobenseensulfonaat	405-330-2	—	Skin Irrit. 2 Eye Dam. 1 Aquatic Acute 1 Aquatic Chronic 1	H315 H318 H400 H410	GHS05 GHS09 Dgr	H315 H318 H410			
612-120-00-6	aklonifeen (ISO); 2-kloro-6-nitro-3-fenoksüaniliin	277-704-1	74070-46-5	Carc. 2 Skin Sens. 1A Aquatic Acute 1 Aquatic Chronic 1	H351 H317 H400 H410	GHS08 GHS07 GH09 Wng	H351 H317 H410		M = 100 M = 10	
612-121-00-1	polüetüleenpolüamiinid; HEPA	268-626-9	68131-73-7	Acute Tox. 4 * Acute Tox. 4 * Skin Corr. 1B Skin Sens. 1 Aquatic Acute 1 Aquatic Chronic 1	H312 H302 H314 H317 H400 H410	GHS05 GHS07 GHS09 Dgr	H312 H302 H314 H317 H410			
612-122-00-7	hüdroksüülamiin … % [> 55 % vesilahuses]	232-259-2	7803-49-8	Unst. Expl. Met. Corr. 1 Carc. 2 Acute Tox. 4 * Acute Tox. 4 * STOT RE 2 * STOT SE 3 Skin Irrit. 2 Eye Dam. 1 Skin Sens. 1 Aquatic Acute 1	H200 H290 H351 H312 H302 H373** H335 H315 H318 H317 H400	GHS01 GHS05 GHS08 GHS07 GHS09 Dgr	H200 H290 H351 H312 H302 H373** H335 H315 H318 H317 H400			B

▼**M16**

Indeksinr	►**M18** Keemiline nimetus ◄	EÜ nr	CASi nr	Klassifikatsioon		Märgistus			►**M18** Konkreetsed sisalduse piirnormid, korrutustegurid ja ATEd (*) ◄	Märkused
				Ohuklasside ja -kategooriate koodid	Ohulausete koodid	Piktogrammide ja tunnussõnade koodid	Ohulausete koodid	Täiendavate ohulausete koodid		
612-122-01-4	hüdroksüülamiin … % [≤ 55 % vesilahuses]	232-259-2	7803-49-8	Met. Corr. 1 Carc. 2 Acute Tox. 4 * Acute Tox. 4 * STOT RE 2 * STOT SE 3 Skin Irrit. 2 Eye Dam. 1 Skin Sens. 1 Aquatic Acute 1	H290 H351 H312 H302 H373** H335 H315 H318 H317 H400	GHS05 GHS08 GHS07 GHS09 Dgr	H290 H351 H312 H302 H373** H335 H315 H318 H317 H400			B
612-123-00-2	hüdroksüülammooniumkloriid; hüdroksüülamiinvesinikkloriid; [1] bis(hüdroksüülammoonium)-sulfaat; hüdroksülamiinsulfaat (2:1) [2]	226-798-2 [1] 233-118-8 [2]	5470-11-1 [1] 10039-54-0 [2]	Met. Corr. 1 Carc. 2 Acute Tox. 4 * Acute Tox. 4 * STOT RE 2 * Eye Irrit. 2 Skin Irrit. 2 Skin Sens. 1 Aquatic Acute 1	H290 H351 H312 H302 H373** H319 H315 H317 H400	GHS05 GHS08 GHS07 GHS09 Wng	H290 H351 H312 H302 H373** H319 H315 H317 H400			
612-124-00-8	*N*,*N*,*N*-trimetüülaniliiniumkloriid	205-319-0	138-24-9	Acute Tox. 3 * Acute Tox. 3 *	H311 H301	GHS06 Dgr	H311 H301			
612-125-00-3	2-metüül-*p*-fenüleendiamiin; 2,5-tolueendiamiin	202-442-1	95-70-5	Acute Tox. 3 * Acute Tox. 4 * Acute Tox. 4 * Skin Sens. 1 Aquatic Chronic 2	H301 H332 H312 H317 H411	GHS06 GHS09 Dgr	H301 H332 H312 H317 H411			

▼M16

Indeksinr	►M18 Keemiline nimetus ◄	EÜ nr	CASi nr	Klassifikatsioon		Märgistus			►M18 Konkreetsed sisalduse piirnormid, korrutustegurid ja ATEd (*) ◄	Märkused
				Ohuklasside ja -kategooriate koodid	Ohulausete koodid	Piktogrammide ja tunnussõnade koodid	Ohulausete koodid	Täiendavate ohulausete koodid		
612-126-00-9	tolueen-2,4-diammooniumsulfaat 4-metüül-*m*-fenüleendiamiinsulfaat	265-697-8	65321-67-7	Carc. 1B Acute Tox. 3 * Acute Tox. 4 * Eye Irrit. 2 Skin Sens. 1 Aquatic Chronic 2	H350 H301 H312 H319 H317 H411	GHS06 GHS08 GHS09 Dgr	H350 H301 H312 H319 H317 H411			
612-127-00-4	3-aminofenool	209-711-2	591-27-5	Acute Tox. 4 * Acute Tox. 4 * Aquatic Chronic 2	H332 H302 H411	GHS07 GHS09 Wng	H332 H302 H411			
612-128-00-X	4-aminofenool	204-616-2	123-30-8	Muta. 2 Acute Tox. 4 * Acute Tox. 4 * Aquatic Acute 1 Aquatic Chronic 1	H341 H332 H302 H400 H410	GHS08 GHS07 GHS09 Wng	H341 H332 H302 H410			
612-129-00-5	diisopropüülamiin	203-558-5	108-18-9	Flam. Liq. 2 Acute Tox. 4 * Acute Tox. 4 * Skin Corr. 1B	H225 H332 H302 H314	GHS02 GHS05 GHS07 Dgr	H225 H332 H302 H314		STOT SE 3; H335: C ≥ 5 %	
612-130-00-0	2,6-diamino-3,5-dietüültolueen; 4,6-dietüül-2-metüül-1,3-benseendiamiin; [1] 2,4-diamino-3,5-dietüültolueen; 2,4-dietüül-6-metüül-1,3-benseendiamiin; [2] dietüülmetüülbenseendiamiin [3]	218-255-3 [1] 218-256-9 [2] 270-877-4 [3]	2095-01-4 [1] 2095-02-5 [2] 68479-98-1 [3]	Acute Tox. 4 * Acute Tox. 4 * STOT RE 2 * Eye Irrit. 2 Aquatic Acute 1 Aquatic Chronic 1	H312 H302 H373 ** H319 H400 H410	GHS08 GHS07 GHS09 Wng	H312 H302 H373 ** H319 H410			C

▼**M16**

Indeksinr	►**M18** Keemiline nimetus ◄	EÜ nr	CASi nr	Klassifikatsioon		Märgistus			►**M18** Konkreetsed sisalduse piirnormid, korrutustegurid ja ATEd (*) ◄	Märkused
				Ohuklasside ja -kategooriate koodid	Ohulausete koodid	Piktogrammide ja tunnussõnade koodid	Ohulausete koodid	Täiendavate ohulausete koodid		
612-131-00-6	didetsüüldimetüülammooniumkloriid	230-525-2	7173-51-5	Acute Tox. 4 * Skin Corr. 1B	H302 H314	GHS05 GHS07 Dgr	H302 H314			
612-132-00-1	*N*,*N*'-difenüül-*p*-fenüleendiamiin; *N*,*N*'-difenüül-1,4-benseendiamiin	200-806-4	74-31-7	Skin Sens. 1 Aquatic Chronic 3	H317 H412	GHS07 Wng	H317 H412			
612-133-00-7	(4-ammonio-*m*-tolüül)etüül(2-hüdroksüetüül)ammooniumsulfaat; 4-(*N*-etüül-*N*-2-hüdroksüetüül)-2-metüülfenüleendiamiinsulfaat	247-162-0	25646-77-9	Acute Tox. 3 * STOT RE 2 * Skin Sens. 1 Aquatic Acute 1 Aquatic Chronic 1	H301 H373 ** H317 H400 H410	GHS06 GHS08 GHS09 Dgr	H301 H373 ** H317 H410			
612-134-00-2	*N*-(2-(4-amino-*N*-etüül-*m*-toluidino)etüül)metaansulfoonamiidseskvisulfaat; 4-(*N*-etüül-*N*-2-metaansulfonüülaminoetüül)-2-metüülfenüleendiamiin-seskvisulfaat-monohüdraat	247-161-5	25646-71-3	Acute Tox. 4 * Skin Sens. 1 Aquatic Acute 1 Aquatic Chronic 1	H302 H317 H400 H410	GHS07 GHS09 Wng	H302 H317 H410			
612-135-00-8	*N*-2-naftüülaniliin *N*-fenüül-2-naftüülamiin	205-223-9	135-88-6	Carc. 2 Eye Irrit. 2 Skin Irrit. 2 Skin Sens. 1 Aquatic Chronic 2	H351 H319 H315 H317 H411	GHS08 GHS07 GHS09 Wng	H351 H319 H315 H317 H411			
612-136-00-3	*N*-isopropüül-*N*'-fenüül-*p*-fenüleendiamiin	202-969-7	101-72-4	Acute Tox. 4 * Skin Sens. 1 Aquatic Acute 1 Aquatic Chronic 1	H302 H317 H400 H410	GHS07 GHS09 Wng	H302 H317 H410		Skin Sens. 1; H317:C ≥0,1 %	

▼**M16**

Indeksinr	►**M18** Keemiline nimetus ◄	EÜ nr	CASi nr	Klassifikatsioon		Märgistus			►**M18** Konkreetsed sisalduse piirnormid, korrutustegurid ja ATEd (*) ◄	Märkused
				Ohuklasside ja -kategooriate koodid	Ohulausete koodid	Piktogrammide ja tunnussõnade koodid	Ohulausete koodid	Täiendavate ohulausete koodid		
612-137-00-9	4-kloroaniliin	203-401-0	106-47-8	Carc. 1B Acute Tox. 3 * Acute Tox. 3 * Acute Tox. 3 * Skin Sens. 1 Aquatic Acute 1 Aquatic Chronic 1	H350 H331 H311 H301 H317 H400 H410	GHS06 GHS08 GHS09 Dgr	H350 H331 H311 H301 H317 H410			
612-138-00-4	furalaksüül (ISO); metüül-*N*-(2,6-dimetüülfenüül)-*N*-(2-furüülkarbonüül)-DL-alaninaat	260-875-1	57646-30-7	Acute Tox. 4 * Aquatic Chronic 3	H302 H412	GHS07 Wng	H302 H412			
612-139-00-X	mefenatseet (ISO); 2-(bensotiasool-2-üüloksü)-*N*-metüül-*N*-fenüülatseetamiid	277-328-8	73250-68-7	Aquatic Chronic 2	H411	GHS09	H411			
612-140-00-5	kvaternaarsete bensüül-$C_{8–18}$-alküüldimetüülammooniumiühendite kloriidid	264-151-6	63449-41-2	Acute Tox. 4 * Acute Tox. 4 * Skin Corr. 1B Aquatic Acute 1	H312 H302 H314 H400	GHS05 GHS07 GHS09 Dgr	H312 H302 H314 H400			
612-141-00-0	4,4′-metüleenbis(2-etüülaniliin); 4,4′-metüleenbis(2-etüülbenseenamiin)	243-420-1	19900-65-3	Carc. 2 Acute Tox. 4 * Aquatic Acute 1 Aquatic Chronic 1	H351 H302 H400 H410	GHS08 GHS07 GHS09 Wng	H351 H302 H410			
612-142-00-6	2-aminobifenüül	201-990-9	90-41-5	Carc. 2 Acute Tox. 4 * Aquatic Chronic 3	H351 H302 H412	GHS08 GHS07 Wng	H351 H302 H412			

▼**M16**

Indeksinr	►**M18** Keemiline nimetus ◄	EÜ nr	CASi nr	Klassifikatsioon		Märgistus			►**M18** Konkreetsed sisalduse piirnormid, korrutustegurid ja ATEd (*) ◄	Märkused
				Ohuklasside ja -kategooriate koodid	Ohulausete koodid	Piktogrammide ja tunnussõnade koodid	Ohulausete koodid	Täiendavate ohulausete koodid		
612-143-00-1	N^5,N^5-dietüültolueen-2,5-diamiin-monovesinikkloriid; 4-dietüülamino-2-metüülaniliin-monovesinikkloriid	218-130-3	2051-79-8	Acute Tox. 3 * Eye Irrit. 2 Skin Sens. 1 Aquatic Acute 1 Aquatic Chronic 1	H301 H319 H317 H400 H410	GHS06 GHS09 Dgr	H301 H319 H317 H410			
612-144-00-7	flumetraliin (ISO); *N*-(2-kloro-6-fluorobensüül)-*N*-etüül-α, α,α-trifluoro-2,6-dinitro-*p*-toluidiin	—	62924-70-3	Eye Irrit. 2 Skin Irrit. 2 Skin Sens. 1 Aquatic Acute 1 Aquatic Chronic 1	H319 H315 H317 H400 H410	GHS07 GHS09 Wng	H319 H315 H317 H410			
612-145-00-2	*o*-fenüleendiamiin	202-430-6	95-54-5	Carc. 2 Muta. 2 Acute Tox. 3 * Acute Tox. 4 * Acute Tox. 4 * Eye Irrit. 2 Skin Sens. 1 Aquatic Acute 1 Aquatic Chronic 1	H351 H341 H301 H332 H312 H319 H317 H400 H410	GHS06 GHS08 GHS09 Dgr	H351 H341 H301 H332 H312 H319 H317 H410			
612-146-00-8	*o*-fenüleendiamiindivesinikkloriid	210-418-7	615-28-1	Carc. 2 Muta. 2 Acute Tox. 3 * Acute Tox. 4 * Acute Tox. 4 * Eye Irrit. 2 Skin Sens. 1 Aquatic Acute 1 Aquatic Chronic 1	H351 H341 H301 H332 H312 H319 H317 H400 H410	GHS06 GHS08 GHS09 Dgr	H351 H341 H301 H332 H312 H319 H317 H410			

▼M16

Indeksinr	►M18 Keemiline nimetus ◄	EÜ nr	CASi nr	Klassifikatsioon		Märgistus			►M18 Konkreetsed sisalduse piirnormid, korrutustegurid ja ATEd (*) ◄	Märkused
				Ohuklasside ja -kategooriate koodid	Ohulausete koodid	Piktogrammide ja tunnussõnade koodid	Ohulausete koodid	Täiendavate ohulausete koodid		
612-147-00-3	*m*-fenüleendiamiin	203-584-7	108-45-2	Muta. 2 Acute Tox. 3 * Acute Tox. 3 * Acute Tox. 3 * Eye Irrit. 2 Skin Sens. 1 Aquatic Acute 1 Aquatic Chronic 1	H341 H331 H311 H301 H319 H317 H400 H410	GHS06 GHS08 GHS09 Dgr	H341 H331 H311 H301 H319 H317 H410			
612-148-00-9	*m*-fenüleendiamiindivesinikkloriid	208-790-0	541-69-5	Muta. 2 Acute Tox. 3 * Acute Tox. 3 * Acute Tox. 3 * Eye Irrit. 2 Skin Sens. 1 Aquatic Acute 1 Aquatic Chronic 1	H341 H331 H311 H301 H319 H317 H400 H410	GHS06 GHS08 GHS09 Dgr	H341 H331 H311 H301 H319 H317 H410			
612-149-00-4	1,3-difenüülguanidiin	203-002-1	102-06-7	Repr. 2 Acute Tox. 4 * Eye Irrit. 2 STOT SE 3 Skin Irrit. 2 Aquatic Chronic 2	H361f *** H302 H319 H335 H315 H411	GHS08 GHS07 GHS09 Wng	H361f *** H302 H319 H335 H315 H411			
▼M15 612-150-00-X	spiroksamiin (ISO); 8-*tert*-butüül-1,4-dioksaspiro[4.5]dekaan-2-üülmetüül(etüül)(propüül)amiin	—	118134-30-8	Repr. 2 Acute Tox. 4 Acute Tox. 4 Acute Tox. 4 STOT RE 2 Skin Irrit. 2 Skin Sens. 1 Aquatic Acute 1 Aquatic Chronic 1	H361d H332 H312 H302 H373 (silmad) H315 H317 H400 H410	GHS08 GHS07 GHS09 Wng	H361d H332 H312 H302 H373 (silmad) H315 H317 H410		M = 100 M = 100	

▼B

Indeksinr	►M18 Keemiline nimetus ◄	EÜ nr	CASi nr	Klassifikatsioon		Märgistus			►M18 Konkreetsed sisalduse piirnormid, korrutustegurid ja ATEd (*) ◄	Märkused
				Ohuklasside ja -kategooriate koodid	Ohulausete koodid	Piktogrammide ja tunnussõnade koodid	Ohulausete koodid	Täiendavate ohulausete koodid		
▼M16										
612-151-00-5	metüülfenüleendiamiin; diaminotolueen; [tehniline toode – reaktsioonimass: 4-metüül-*m*-fenüleendiamiin (EÜ nr 202-453-1) ja 2-metüül-*m*-fenüleendiamiin (EÜ nr 212-513-9)]	—	—	Carc. 1B Muta. 2 Repr. 2 Acute Tox. 3 * Acute Tox. 4 * STOT RE 2 * Eye Irrit. 2 Skin Sens. 1 Aquatic Chronic 2	H350 H341 H361f*** H301 H312 H373** H319 H317 H411	GHS06 GHS08 GHS09 Dgr	H350 H341 H361f*** H301 H312 H373** H319 H317 H411			
612-152-00-0	*N*,*N*-dietüül-*N*',*N*'-dimetüülpropaan-1,3-diüüldiamiin	406-610-7	62478-82-4	Flam. Liq. 3 Acute Tox. 4 * Acute Tox. 4 * STOT RE 2 * Skin Corr. 1A Aquatic Chronic 3	H226 H332 H302 H373 ** H314 H412	GHS02 GHS08 GHS05 GHS07 Dgr	H226 H332 H302 H373 ** H314 H412			
612-153-00-6	4-[*N*-etüül-*N*-(2-hüdroksüetüül)amino]-1-(2-hüdroksüetüül)amino-2-nitrobenseenmonovesinikkloriid	407-020-2	132885-85-9	Acute Tox. 4 * Skin Sens. 1 Aquatic Chronic 3	H302 H317 H412	GHS07 Wng	H302 H317 H412			
612-154-00-1	6'-(isobutüületüülamino)-3'-metüül-2'-fenüülaminospiro[isobenso-2-oksofuraan-7,9'-[9*H*]-ksanteen]	410-890-6	95235-29-3	Aquatic Chronic 4	H413	—	H413			
612-155-00-7	2'-anilino-6'-((3-etoksüpropüül)etüülamino)-3'-metüülspiro(isobenso-3-oksofuraan)-1-(1*H*)-9'-ksanteen	411-730-8	93071-94-4	Aquatic Chronic 4	H413	—	H413			

▼**M16**

Indeksinr	►**M18** Keemiline nimetus ◄	EÜ nr	CASi nr	Klassifikatsioon		Märgistus			►**M18** Konkreetsed sisalduse piirnormid, korrutustegurid ja ATEd (*) ◄	Märkused
				Ohuklasside ja -kategooriate koodid	Ohulausete koodid	Piktogrammide ja tunnussõnade koodid	Ohulausete koodid	Täiendavate ohulausete koodid		
612-156-00-2	reaktsioonimass: triheksadetsüülmetüülammooniumkloriid; diheksadetsüüldimetüülammooniumkloriid	405-620-9	—	Eye Dam. 1 Aquatic Acute 1 Aquatic Chronic 1	H318 H400 H410	GHS05 GHS09 Dgr	H318 H410			
612-157-00-8	(*Z*)-1-benso[*b*]tieen-2-üületanoonoksiimvesinikkloriid	410-780-8	—	Acute Tox. 4 * STOT RE 2 * Eye Dam. 1 Skin Sens. 1 Aquatic Chronic 2	H302 H373 ** H318 H317 H411	GHS08 GHS05 GHS07 GHS09 Dgr	H302 H373 ** H318 H317 H411			
612-158-00-3	reaktsioonimass: bis(5-dodetsüül-2-hüdroksübensaldoksimaat)-vask(II) C_{12}-alküülrühm on hargahelaga; 4-dodetsüülsalitsüülaldoksiim	410-820-4	—	Aquatic Chronic 4	H413	—	H413			
612-159-00-9	järgmiste ainete reaktsiooni saadus: trimetüülheksametüleendiamiin (2,2,4-trimetüül-1,6-heksaandiamiini ja 2,4,4-trimetüül-1,6-heksaandiamiini segu, mis on EINECSi loetelus), Epoxide 8 (mono[($C_{10–16}$-alküüloksü)metüül]oksiraani derivaadid) ja *p*-tolueensulfoonhape	410-880-1	—	Acute Tox. 4 * Skin Corr. 1B Aquatic Acute 1 Aquatic Chronic 1	H302 H314 H400 H410	GHS05 GHS07 GHS09 Dgr	H302 H314 H410			
612-160-00-4	*p*-toluidiin; 4-aminotolueen; [1] toluidiiniumkloriid [2] toluidiinsulfaat (1:1) [3]	203-403-1 [1] 208-740-8 [2] 208-741-3 [3]	106-49-0 [1] 540-23-8 [2] 540-25-0 [3]	Carc. 2 Acute Tox. 3 * Acute Tox. 3 * Acute Tox. 3 * Eye Irrit. 2 Skin Sens. 1 Aquatic Acute 1	H351 H331 H311 H301 H319 H317 H400	GHS06 GHS08 GHS09 Dgr	H351 H331 H311 H301 H319 H317 H400			

▼**M16**

Indeksinr	►**M18** Keemiline nimetus ◄	EÜ nr	CASi nr	Klassifikatsioon		Märgistus			►**M18** Konkreetsed sisalduse piirnormid, korrutustegurid ja ATEd (*) ◄	Märkused
				Ohuklasside ja -kategooriate koodid	Ohulausete koodid	Piktogrammide ja tunnussõnade koodid	Ohulausete koodid	Täiendavate ohulausete koodid		
612-161-00-X	2,6-ksülidiin; 2,6-dimetüülaniliin	201-758-7	87-62-7	Carc. 2 Acute Tox. 4 * Acute Tox. 4 * Acute Tox. 4 * STOT SE 3 Skin Irrit. 2 Aquatic Chronic 2	H351 H332 H312 H302 H335 H315 H411	GHS08 GHS07 GHS09 Wng	H351 H332 H312 H302 H335 H315 H411			
612-162-00-5	dimetüüldioktadetsüülammooniumkloriid; DODMAC	203-508-2	107-64-2	Eye Dam. 1 Aquatic Acute 1 Aquatic Chronic 1	H318 H400 H410	GHS05 GHS09 Dgr	H318 H410			
612-163-00-0	metalaksüül-M (ISO); mefenoksaam; (*R*)-2-[(2,6-dimetüülfenüül)-metoksüatsetüülamino]propioonhappe metüülester	—	70630-17-0	Acute Tox. 4 * Eye Dam. 1	H302 H318	GHS05 GHS07 Dgr	H302 H318			
612-164-00-6	2-butüül-2-etüül-1,5-diaminopentaan	412-700-7	137605-95-9	Acute Tox. 4 * Acute Tox. 4 * STOT RE 2 * Skin Corr. 1B Skin Sens. 1 Aquatic Chronic 3	H312 H302 H373 ** H314 H317 H412	GHS08 GHS05 GHS07 Dgr	H312 H302 H373 ** H314 H317 H412			
612-165-00-1	*N*,*N*'-difenüül-*N*,*N*'-bis(3-metüülfenüül)-(1,1'-difenüül)-4,4'-diamiin	413-810-8	65181-78-4	Aquatic Chronic 2	H411	GHS09	H411			
612-166-00-7	reaktsioonimass: *cis*-(5-ammoonium-1,3,3-trimetüül)tsükloheksaanmetüülammooniumfosfaat (1:1); *trans*-(5-ammoonium-1,3,3-trimetüül)tsükloheksaanmetüülammooniumfosfaat (1:1);	411-830-1	114765-88-7	Eye Dam. 1 Skin Sens. 1 Aquatic Chronic 3	H318 H317 H412	GHS05 GHS07 Dgr	H318 H317 H412			

▼**M16**

Indeksinr	►**M18** Keemiline nimetus ◄	EÜ nr	CASi nr	Klassifikatsioon		Märgistus			►**M18** Konkreetsed sisalduse piirnormid, korrutustegurid ja ATEd (*) ◄	Märkused
				Ohuklasside ja -kategooriate koodid	Ohulausete koodid	Piktogrammide ja tunnussõnade koodid	Ohulausete koodid	Täiendavate ohulausete koodid		
612-167-00-2	5-atsetüül-3-amino-10,11-dihüdro-5*H*-dibens[*b, f*]asepiin-vesinikkloriid	410-490-1	—	Acute Tox. 4 * STOT RE 2 * Eye Dam. 1 Skin Sens. 1 Aquatic Chronic 2	H302 H373 ** H318 H317 H411	GHS08 GHS05 GHS07 GHS09 Dgr	H302 H373 ** H318 H317 H411			
612-168-00-8	3,5-dikloro-2,6-difluoropüridiin-4-amiin	220-630-1	2840-00-8	Acute Tox. 4 * Acute Tox. 4 * Aquatic Chronic 2	H312 H302 H411	GHS07 GHS09 Wng	H312 H302 H411			
612-169-00-3	bis(*N*-metüül-*N*-fenüülhüdrasiin)-sulfaat	423-170-1	618-26-8	Flam. Liq. 2 STOT RE 1 Acute Tox. 4 * Eye Dam. 1 Skin Sens. 1 Aquatic Acute 1 Aquatic Chronic 1	H225 H372** H302 H318 H317 H400 H410	GHS02 GHS05 GHS08 GHS07 GHS09 Dgr	H225 H372** H302 H318 H317 H410			
612-170-00-9	4-klorofenüül-tsüklopropüülketoon-*O*-(4-aminobensüül)oksiim	405-260-2	—	Acute Tox. 4 * Skin Sens. 1 Aquatic Acute 1 Aquatic Chronic 1	H302 H317 H400 H410	GHS07 GHS09 Wng	H302 H317 H410			
612-171-00-4	*N*,*N*,*N*',*N*'-tetraglütsidüül-4,4'-diamino-3,3'-dietüüldifenüülmetaan	410-060-3	130728-76-6	Muta. 2 Skin Sens. 1 Aquatic Chronic 2	H341 H317 H411	GHS08 GHS09 Wng	H341 H317 H411			
612-172-00-X	4,4'-metüleenbis(*N*,*N*'-dimetüültsükloheksaanamiin)	412-840-9	13474-64-1	Acute Tox. 4 * STOT RE 2 * Skin Corr. 1A Aquatic Chronic 3	H302 H373 ** H314 H412	GHS08 GHS05 GHS07 Dgr	H302 H373 ** H314 H412			

▼**M16**

Indeksinr	►**M18** Keemiline nimetus ◄	EÜ nr	CASi nr	Klassifikatsioon		Märgistus			►**M18** Konkreetsed sisalduse piirnormid, korrutustegurid ja ATEd (*) ◄	Märkused
				Ohuklasside ja -kategooriate koodid	Ohulausete koodid	Piktogrammide ja tunnussõnade koodid	Ohulausete koodid	Täiendavate ohulausete koodid		
612-173-00-5	liitium-1-amino-4-(4-*tert*-butüülanilino)antrakinoon-2-sulfonaat	411-140-0	125328-86-1	Eye Dam. 1 Skin Sens. 1 Aquatic Chronic 2	H318 H317 H411	GHS05 GHS07 GHS09 Dgr	H318 H317 H411			
612-174-00-0	4,4-dimetoksübutüülamiin	407-690-6	19060-15-2	Acute Tox. 4 * Skin Corr. 1B Skin Sens. 1 Aquatic Chronic 3	H302 H314 H317 H412	GHS05 GHS07 Dgr	H302 H314 H317 H412			
612-175-00-6	2-(*O*-aminooksü)etüülamiindivesinikkloriid	412-310-7	37866-45-8	Skin Sens. 1 Aquatic Chronic 3	H317 H412	GHS07 Wng	H317 H412			
612-176-00-1	1,3-dibromopropaani ja *N*,*N*-dietüül-*N*',*N*'-dimetüül-1,3-propaandiamiini polümeer	410-570-6	143747-73-3	Aquatic Acute 1 Aquatic Chronic 1	H400 H410	GHS09 Wng	H410			
612-177-00-7	2-naftüülamino-6-sulfometüülamiid	412-120-4	104295-55-8	STOT RE 2 * Skin Sens. 1 Aquatic Chronic 2	H373 ** H317 H411	GHS08 GHS09 Wng	H373 ** H317 H411			
612-178-00-2	1,4,7,10-tetraasatsüklododekaandisulfaat	412-080-8	112193-77-8	Acute Tox. 4 * STOT SE 3 Eye Dam. 1 Aquatic Chronic 3	H302 H335 H318 H412	GHS05 GHS07 Dgr	H302 H335 H318 H412			
612-179-00-8	1-(2-propenüül)püridiiniumkloriid	412-740-5	25965-81-5	Acute Tox. 4 * Skin Sens. 1	H302 H317	GHS07 Wng	H302 H317			
612-180-00-3	3-aminobensüülamiin	412-230-2	4403-70-7	Acute Tox. 4 * Skin Corr. 1B Aquatic Chronic 2	H302 H314 H411	GHS05 GHS07 GHS09 Dgr	H302 H314 H411			

▼**M16**

Indeksinr	►**M18** Keemiline nimetus ◄	EÜ nr	CASi nr	Klassifikatsioon		Märgistus			►**M18** Konkreetsed sisalduse piirnormid, korrutustegurid ja ATEd (*) ◄	Märkused
				Ohuklasside ja -kategooriate koodid	Ohulausete koodid	Piktogrammide ja tunnussõnade koodid	Ohulausete koodid	Täiendavate ohulausete koodid		
612-181-00-9	2-fenüültioaniliin	413-030-8	1134-94-7	Skin Sens. 1 Aquatic Chronic 2	H317 H411	GHS07 GHS09 Wng	H317 H411			
612-182-00-4	1-etüül-1-metüülmorfoliiniumbromiid	418-210-1	65756-41-4	Muta. 2	H341	GHS08 Wng	H341			
612-183-00-X	1-etüül-1-metüülpürrolidiiniumbromiid	418-200-5	69227-51-6	Muta. 2	H341	GHS08 Wng	H341			
612-184-00-5	6'-(dibutüülamino)-3'-metüül-2'-(fenüülamino)spiro[isobensofuraan-1(3*H*),9-(9*H*)-ksanteen]-3-oon	403-830-5	89331-94-2	Aquatic Chronic 3	H412	—	H412			
612-185-00-0	1-[3-[4-((heptadekafluorononüül)oksü)-bensamido]propüül]-*N*,*N*,*N*-trimetüülammooniumjodiid	407-400-8	59493-72-0	Eye Dam. 1 Aquatic Acute 1 Aquatic Chronic 1	H318 H400 H410	GHS05 GHS09 Dgr	H318 H410			
612-186-00-6	bis(*N*-(7-hüdroksü-8-metüül-5-fenüülfenasiin-3-ülideen)dimetüülammoonium)sulfaat	406-770-8	149057-64-7	STOT RE 2 * Eye Dam. 1 Skin Sens. 1 Aquatic Acute 1 Aquatic Chronic 1	H373 ** H318 H317 H400 H410	GHS08 GHS05 GHS07 GHS09 Dgr	H373 ** H318 H317 H410			
612-187-00-1	2,3,4-trifluoroaniliin	407-170-9	3862-73-5	Acute Tox. 4 * Acute Tox. 4 * STOT RE 2 * Skin Irrit. 2 Eye Dam. 1 Aquatic Chronic 2	H312 H302 H373 ** H315 H318 H411	GHS08 GHS05 GHS07 GHS09 Dgr	H312 H302 H373 ** H315 H318 H411			
612-188-00-7	4,4'-(9*H*-fluoreen-9-ülideen)bis(2-kloroaniliin)	407-560-9	107934-68-9	Aquatic Chronic 2	H411	GHS09	H411			

▼**M16**

Indeksinr	►**M18** Keemiline nimetus ◄	EÜ nr	CASi nr	Klassifikatsioon		Märgistus			►**M18** Konkreetsed sisalduse piirnormid, korrutustegurid ja ATEd (*) ◄	Märkused
				Ohuklasside ja -kategooriate koodid	Ohulausete koodid	Piktogrammide ja tunnussõnade koodid	Ohulausete koodid	Täiendavate ohulausete koodid		
612-189-00-2	4-amino-2-(aminometüül)fenool-divesinikkloriid	412-510-4	135043-64-0	Acute Tox. 4 * Skin Sens. 1 Aquatic Acute 1 Aquatic Chronic 1	H302 H317 H400 H410	GHS07 GHS09 Wng	H302 H317 H410			
612-190-00-8	4,4'-metüleenbis(2-isopropüül-6-metüülaniliin)	415-150-6	16298-38-7	STOT RE 2 * Aquatic Chronic 2	H373 ** H411	GHS08 GHS09 Wng	H373 ** H411			
612-191-00-3	allüülamiinvesinikkloriidi polümeer	415-050-2	71550-12-4	Acute Tox. 4 * Skin Sens. 1	H302 H317	GHS07 Wng	H302 H317			
612-192-00-9	2-isopropüül-4-(*N*-metüül)amino-metüültiasool	414-800-6	154212-60-9	Acute Tox. 4 * Acute Tox. 4 * Skin Irrit. 2 Eye Dam. 1 Aquatic Chronic 2	H312 H302 H315 H318 H411	GHS05 GHS07 GHS09 Dgr	H312 H302 H315 H318 H411			
612-193-00-4	3-metüülaminometüülfenüülamiin	414-570-7	18759-96-1	Acute Tox. 4 * Acute Tox. 4 * Skin Corr. 1B Skin Sens. 1 Aquatic Acute 1 Aquatic Chronic 1	H312 H302 H314 H317 H400 H410	GHS05 GHS07 GHS09 Dgr	H312 H302 H314 H317 H410			
612-194-00-X	2-hüdroksü-3-[(2-hüdroksüetüül)-[2-(1-oksotetradetsüül)amino]etüül]amino]-*N*,*N*,*N*-trimetüül-1-propaanammooniumkloriid	414-670-0	141890-30-4	Acute Tox. 4 * Eye Dam. 1 Aquatic Acute 1 Aquatic Chronic 1	H302 H318 H400 H410	GHS05 GHS07 GHS09 Dgr	H302 H318 H410			
612-195-00-5	bis[tributüül-4-(metüülbensüül)ammoonium]-1,5-naftaleendisulfonaat	415-210-1	160236-81-7	Acute Tox. 4 * Acute Tox. 4 * Eye Dam. 1 Aquatic Acute 1 Aquatic Chronic 1	H332 H302 H318 H400 H410	GHS05 GHS07 GHS09 Dgr	H332 H302 H318 H410			

▼**M16**

Indeksinr	►**M18** Keemiline nimetus ◄	EÜ nr	CASi nr	Klassifikatsioon		Märgistus			►**M18** Konkreetsed sisalduse piirnormid, korrutustegurid ja ATEd (*) ◄	Märkused
				Ohuklasside ja -kategooriate koodid	Ohulausete koodid	Piktogrammide ja tunnussõnade koodid	Ohulausete koodid	Täiendavate ohulausete koodid		
612-196-00-0	4-kloro-*o*-toluidiin; [1] 4-kloro-*o*-toluidiinvesinikkloriid [2]	202-441-6[1] 221-627-8[2]	95-69-2[1] 3165-93-3[2]	Carc. 1B Muta. 2 Acute Tox. 3 * Acute Tox. 3 * Acute Tox. 3 * Aquatic Acute 1 Aquatic Chronic 1	H350 H341 H331 H311 H301 H400 H410	GHS06 GHS08 GHS09 Dgr	H350 H341 H331 H311 H301 H410			
612-197-00-6	2,4,5-trimetüülaniliin; [1] 2,4,5-trimetüülaniliinvesinikkloriid [2]	205-282-0[1]-[2]	137-17-7 [1] 21436-97-5[2]	Carc. 1B Acute Tox. 3 * Acute Tox. 3 * Acute Tox. 3 * Aquatic Chronic 2	H350 H331 H311 H301 H411	GHS06 GHS08 GHS09 Dgr	H350 H331 H311 H301 H411			
612-198-00-1	4,4′-tiodianiliin ja selle soolad	205-370-9	139-65-1	Carc. 1B Acute Tox. 4 * Aquatic Chronic 2	H350 H302 H411	GHS08 GHS07 GHS09 Dgr	H350 H302 H411			
612-199-00-7	4,4'-oksüdianiliin ja selle soolad; *p*-aminofenüüleeter	202-977-0	101-80-4	Carc. 1B Muta. 1B Repr. 2 Acute Tox. 3 * Acute Tox. 3 * Acute Tox. 3 * Aquatic Chronic 2	H350 H340 H361f *** H331 H311 H301 H411	GHS06 GHS08 GHS09 Dgr	H350 H340 H361f *** H331 H311 H301 H411			
612-200-00-0	2,4-diaminoanisool; 4-metoksü-*m*-fenüleendiamiin; [1] 2,4-diaminoanisoolsulfaat [2]	210-406-1 [1] 254-323-9 [2]	615-05-4 [1] 39156-41-7 [2]	Carc. 1B Muta. 2 Acute Tox. 4 * Aquatic Chronic 2	H350 H341 H302 H411	GHS08 GHS07 GHS09 Dgr	H350 H341 H302 H411			

▼M16

Indeksinr	►M18 Keemiline nimetus ◄	EÜ nr	CASi nr	Klassifikatsioon		Märgistus			►M18 Konkreetsed sisalduse piirnormid, korrutustegurid ja ATEd (*) ◄	Märkused
				Ohuklasside ja -kategooriate koodid	Ohulausete koodid	Piktogrammide ja tunnussõnade koodid	Ohulausete koodid	Täiendavate ohulausete koodid		
612-201-00-6	*N*,*N*,*N*′,*N*′-tetrametüül-4,4′-metüleendianiliin	202-959-2	101-61-1	Carc. 1B Aquatic Acute 1 Aquatic Chronic 1	H350 H400 H410	GHS08 GHS09 Dgr	H350 H410			
612-202-00-1	3,4-dikloroaniliin	202-448-4	95-76-1	Acute Tox. 3 * Acute Tox. 3 * Acute Tox. 3 * Eye Dam. 1 Skin Sens. 1 Aquatic Acute 1 Aquatic Chronic 1	H331 H311 H301 H318 H317 H400 H410	GHS06 GHS05 GHS09 Dgr	H331 H311 H301 H318 H317 H410			
612-203-00-7	$C_{8–10}$-alküüldimetüülhüdroksüetüülammooniumkloriid (ahel < C_8: <3 %, ahel = C_8: 15–70 %, ahel = C_{10}: 30–85 %, ahel > C_{10}: <3 %)	417-360-3	—	Acute Tox. 4 * Acute Tox. 4 * Skin Irrit. 2	H312 H302 H315	GHS07 Wng	H312 H302 H315			
612-204-00-2	C.I. Basic Violet 3; [4-[4,4′-bis(dimetüülamino)benshüdrülideen]tsükloheksa-2,5-dieen-1-ülideen]dimetüülammooniumkloriid	208-953-6	548-62-9	Carc. 2 Acute Tox. 4 * Eye Dam. 1 Aquatic Acute 1 Aquatic Chronic 1	H351 H302 H318 H400 H410	GHS08 GHS05 GHS07 GHS09 Dgr	H351 H302 H318 H410			
612-205-00-8	C.I. Basic Violet 3, milles on ≥ 0,1 % Michleri ketooni (EÜ nr 202-027-5)	208-953-6	548-62-9	Carc. 1B Acute Tox. 4 * Eye Dam. 1 Aquatic Acute 1 Aquatic Chronic 1	H350 H302 H318 H400 H410	GHS08 GHS05 GHS07 GHS09 Dgr	H350 H302 H318 H410			

▼**M16**

Indeksinr	►**M18** Keemiline nimetus ◄	EÜ nr	CASi nr	Klassifikatsioon		Märgistus			►**M18** Konkreetsed sisalduse piirnormid, korrutustegurid ja ATEd (*) ◄	Märkused
				Ohuklasside ja -kategooriate koodid	Ohulausete koodid	Piktogrammide ja tunnussõnade koodid	Ohulausete koodid	Täiendavate ohulausete koodid		
612-206-00-3	famoksadoon (ISO); 3-anilino-5-metüül-5-(4-fenoksüfenüül)-1,3-oksasolidiin-2,4-dioon	—	131807-57-3	STOT RE 2 * Aquatic Acute 1 Aquatic Chronic 1	H373 ** H400 H410	GHS08 GHS09 Wng	H373 ** H410			
612-207-00-9	4-etoksüaniliin; *p*-fenetidiin	205-855-5	156-43-4	Muta. 2 Acute Tox. 4 * Acute Tox. 4 * Acute Tox. 4 * Eye Irrit. 2 Skin Sens. 1	H341 H332 H312 H302 H319 H317	GHS08 GHS07 Wng	H341 H332 H312 H302 H319 H317			
612-208-00-4	*N*-metüülbenseen-1,2-diammooniumvesinikfosfaat	424-460-0	—	Acute Tox. 4 * Skin Sens. 1 Aquatic Chronic 2	H302 H317 H411	GHS07 GHS09 Wng	H302 H317 H411			
612-209-00-X	6-metoksü-*m*-toluidiin; *p*-kresidiin	204-419-1	120-71-8	Carc. 1B Acute Tox. 4 *	H350 H302	GHS08 GHS07 Dgr	H350 H302			
612-210-00-5	5-nitro-*o*-toluidiin; [1] 5-nitro-*o*-toluidiinvesinikkloriid [2]	202-765-8 [1] 256-960-8 [2]	99-55-8 [1] 51085-52-0 [2]	Carc. 2 Acute Tox. 3 * Acute Tox. 3 * Acute Tox. 3 * Aquatic Chronic 3	H351 H331 H311 H301 H412	GHS06 GHS08 Dgr	H351 H331 H311 H301 H412			
612-211-00-0	*N*-[(bensotriasool-1-üül)metüül)]-4-karboksübenseensulfoonamiid	416-470-9	170292-97-4	Eye Irrit. 2 Aquatic Chronic 2	H319 H411	GHS07 GHS09 Wng	H319 H411			

▼**M16**

Indeksinr	►**M18** Keemiline nimetus ◄	EÜ nr	CASi nr	Klassifikatsioon		Märgistus			►**M18** Konkreetsed sisalduse piirnormid, korrutustegurid ja ATEd (*) ◄	Märkused
				Ohuklasside ja -kategooriate koodid	Ohulausete koodid	Piktogrammide ja tunnussõnade koodid	Ohulausete koodid	Täiendavate ohulausete koodid		
612-212-00-6	2,6-dikloro-4-trifluorometüülaniliin	416-430-0	24279-39-8	Acute Tox. 4 * Acute Tox. 4 * Skin Irrit. 2 Skin Sens. 1 Aquatic Acute 1 Aquatic Chronic 1	H332 H302 H315 H317 H400 H410	GHS07 GHS09 Wng	H332 H302 H315 H317 H410			
612-213-00-1	isobutülideen-(2-(2-isopropüül-4,4-dimetüüloksasolidiin-3-üül)-1,1-dimetüületüül)amiin	419-850-2	148348-13-4	Skin Corr. 1B Aquatic Chronic 3	H314 H412	GHS05 Dgr	H314 H412			
612-214-00-7	4-(2,2-difenüületenüül)-*N*,*N*-difenüülbenseenamiin	421-390-2	89114-90-9	Aquatic Chronic 4	H413	—	H413			
612-215-00-2	3-kloro-2-(isopropüültio)aniliin	421-700-6	179104-32-6	Skin Irrit. 2 Aquatic Chronic 2	H315 H411	GHS07 GHS09 Wng	H315 H411			
612-216-00-8	1-amino-1-tsüaanamino-2,2-ditsüanoetüleen, naatriumsool	425-870-2	19450-38-5	Skin Sens. 1 Aquatic Chronic 3	H317 H412	GHS07 Wng	H317 H412			
612-217-00-3	1-metoksü-2-propüülamiin	422-550-4	37143-54-7	Flam. Liq. 2 Skin Corr. 1B Acute Tox. 4 * Aquatic Chronic 3	H225 H314 H302 H412	GHS02 GHS05 GHS07 Dgr	H225 H314 H302 H412			
612-219-00-4	(2-hüdroksü-3-(3,4-dimetüül-9-okso-10-tiaantratseen-2-üüloksü)-propüül)trimetüülammooniumkloriid	402-200-7	—	Aquatic Chronic 3	H412	—	H412			

▼**M16**

Indeksinr	►**M18** Keemiline nimetus ◄	EÜ nr	CASi nr	Klassifikatsioon		Märgistus			►**M18** Konkreetsed sisalduse piirnormid, korrutustegurid ja ATEd (*) ◄	Märkused
				Ohuklasside ja -kategooriate koodid	Ohulausete koodid	Piktogrammide ja tunnussõnade koodid	Ohulausete koodid	Täiendavate ohulausete koodid		
612-220-00-X	*N*-nitro-*N*-(3-metüül-3,6-dihüdro-2*H*-1,3,5-oksadiasiin-4-üül)amiin	431-060-1	153719-38-1	Acute Tox. 4 * Skin Sens. 1 Aquatic Chronic 3	H302 H317 H412	GHS07 Wng	H302 H317 H412			
612-221-00-5	2-amino-4-(trifluorometüül)benseentioolvesinikkloriid	429-560-8	4274-38-8	Skin Corr. 1B Acute Tox. 4 * Acute Tox. 4 * Acute Tox. 4 * STOT RE 2 * Skin Sens. 1 Aquatic Acute 1	H314 H332 H312 H302 H373** H317 H400	GHS05 GHS08 GHS07 GHS09 Dgr	H314 H332 H312 H302 H373** H317 H400			
612-222-00-0	*cis*-1-(3-(4-fluorofenoksü)propüül)-3-metoksü-4-piperidiinamiin	425-080-8	104860-26-6	Acute Tox. 4 * Acute Tox. 4 * STOT RE 2 * Eye Dam. 1 Aquatic Acute 1 Aquatic Chronic 1	H312 H302 H373** H318 H400 H410	GHS05 GHS08 GHS07 GHS09 Dgr	H312 H302 H373** H318 H410			
612-223-00-6	*N*-bensüül-*N*-etüül-(4-(5-nitrobenso[*c*]isotiasool-3-üülaso)fenüül)amiin	425-300-2	186450-73-7	Skin Sens. 1 Aquatic Chronic 4	H317 H413	GHS07 Wng	H317 H413			
612-224-00-1	*N*2,*N*4,*N*6-tris{4-[(1,4-dimetüülpentüül)amino]fenüül}-1,3,5-triasiin-2,4,6-triamiin	426-150-0	121246-28-4	Skin Sens. 1 Aquatic Acute 1 Aquatic Chronic 1	H317 H400 H410	GHS07 GHS09 Wng	H317 H410			
612-225-00-7	1,4,7,10-tetraasatsüklododekaan	425-450-9	294-90-6	Skin Corr. 1B Acute Tox. 4 * Acute Tox. 4 * Aquatic Acute 1 Aquatic Chronic 1	H314 H312 H302 H400 H410	GHS05 GHS07 GHS09 Dgr	H314 H312 H302 H410			
612-226-00-2	3-(2'-fenoksüetoksü)propüülamiin	427-870-8	6903-18-0	Acute Tox. 4 * Skin Irrit. 2 Eye Dam. 1 Aquatic Chronic 3	H302 H315 H318 H412	GHS05 GHS07 Dgr	H302 H315 H318 H412			

▼M16

Indeksinr	►M18 Keemiline nimetus ◄	EÜ nr	CASi nr	Klassifikatsioon		Märgistus			►M18 Konkreetsed sisalduse piirnormid, korrutustegurid ja ATEd (*) ◄	Märkused
				Ohuklasside ja -kategooriate koodid	Ohulausete koodid	Piktogrammide ja tunnussõnade koodid	Ohulausete koodid	Täiendavate ohulausete koodid		
612-227-00-8	bensüül-*N*-(2-(2-metoksüfenoksü)etüül)amiinvesinikkloriid	428-290-8	120606-08-8	Acute Tox. 4 * Eye Dam. 1 Aquatic Acute 1 Aquatic Chronic 1	H302 H318 H400 H410	GHS05 GHS07 GHS09 Dgr	H302 H318 H410			
612-228-00-3	reaktsioonimass: *N*-(3-(trimetoksüsilüül)propüül)etüleendiamiin; *N*-bensüül-*N*-(3-(trimetoksüsilüül)propüül)etüleendiamiin; *N*-bensüül-*N*'-[3-(trimetoksüsilüül)-propüül]etüleendiamiin; *N*,*N*'-bisbensüül-*N*'-[3-(trimetoksüsilüül)propüül]etüleendiamiin; *N*,*N*,*N*'-trisbensüül-*N*'-[3-(trimetoksüsilüül)propüül]etüleendiamiin; *N*,*N*-bisbensüül-*N*'-[3-(trimetoksüsilüül)propüül]etüleendiamiin	414-340-6	—	Flam. Liq. 3 Acute Tox. 4 * Acute Tox. 4 * Acute Tox. 4 * STOT SE 2 Eye Dam. 1 Skin Sens. 1 Aquatic Chronic 3	H226 H332 H312 H302 H371 H318 H317 H412	GHS02 GHS05 GHS08 GHS07 Dgr	H226 H332 H312 H302 H371 H318 H317 H412			
612-229-00-9	mepanipüriim; 4-metüül-*N*-fenüül-6-(1-propünüül)-2-pürimidiinamiin	—	110235-47-7	Carc. 2 Aquatic Acute 1 Aquatic Chronic 1	H351 H400 H410	GHS08 GHS09 Wng	H351 H410			
612-230-00-4	*N*,*N*-bis(kokoüül-2-oksüpropüül)-*N*,*N*-dibutüülammooniumbromiid	431-530-4	—	Skin Corr. 1A Skin Sens. 1 Aquatic Acute 1 Aquatic Chronic 1	H314 H317 H400 H410	GHS05 GHS07 GHS09 Dgr	H314 H317 H410			
612-231-00-X	3-(($C_{12–18}$)-atsüülamino)-*N*-(2-((2-hüdroksüetüül)amino)-2-oksoetüül)-*N*,*N*-dimetüül-1-propaanamiiniumkloriid	427-370-1	164288-56-6	Eye Dam. 1 Aquatic Acute 1 Aquatic Chronic 1	H318 H400 H410	GHS05 GHS09 Dgr	H318 H410			

▼**M16**

Indeksinr	►**M18** Keemiline nimetus ◄	EÜ nr	CASi nr	Klassifikatsioon		Märgistus			►**M18** Konkreetsed sisalduse piirnormid, korrutustegurid ja ATEd (*) ◄	Märkused
				Ohuklasside ja -kategooriate koodid	Ohulausete koodid	Piktogrammide ja tunnussõnade koodid	Ohulausete koodid	Täiendavate ohulausete koodid		
612-232-00-5	reaktsioonimass: 1-amino-4-(3-propioonamidoanilino)antrakinoon-2-sulfoonhappe triisopropanoolamiinsool; 1-amino-4-[3,4-dimetüül-5-(2-hüdroksüetüülaminosulfonüül)anilino]antrakinoon-2-sulfoonhappe triisopropanoolamiinsool	430-410-9	186148-38-9	Aquatic Chronic 3	H412	—	H412			
612-237-00-2	hüdroksüülammooniumvesinik-sulfaat; hüdroksüülamiinsulfaat (1:1); [1] hüdroksüülamiinfosfaat; [2] hüdroksüülamiindivesinikfosfaat; [3] hüdroksüülamiin-4-metüülbenseensulfonaat [4]	233-154-4 [1] 244-077-0 [2] 242-818-2 [3] 258-872-5 [4]	10046-00-1 [1] 20845-01-6 [2] 19098-16-9 [3] 53933-48-5 [4]	Expl. 1.1 Carc. 2 Acute Tox. 4 * Acute Tox. 4 * STOT RE 2 * Eye Irrit. 2 Skin Irrit. 2 Skin Sens. 1 Aquatic Acute 1	H201 H351 H312 H302 H373** H319 H315 H317 H400	GHS01 GHS08 GHS07 GHS09 Dgr	H201 H351 H312 H302 H373** H319 H315 H317 H400			T
612-238-00-8	(3-kloro-2-hüdroksüpropüül)trimetüülammooniumkloriid … %	222-048-3	3327-22-8	Carc. 2 Aquatic Chronic 3	H351 H412	GHS08 Wng	H351 H412			B
612-239-00-3	bifenüül-3,3',4,4'-tetraüültetraamiin; diaminobensidiin	202-110-6	91-95-2	Carc. 1B Muta. 2	H350 H341	GHS08 Dgr	H350 H341			
612-240-00-9	pürimetaniil (ISO); *N*-(4,6-dimetüülpürimidiin-2-üül)aniliin	—	53112-28-0	Aquatic Chronic 2	H411	GHS09	H411			

▼**M16**

Indeksinr	►**M18** Keemiline nimetus ◄	EÜ nr	CASi nr	Klassifikatsioon		Märgistus			►**M18** Konkreetsed sisalduse piirnormid, korrutustegurid ja ATEd (*) ◄	Märkused
				Ohuklasside ja -kategooriate koodid	Ohulausete koodid	Piktogrammide ja tunnussõnade koodid	Ohulausete koodid	Täiendavate ohulausete koodid		
612-241-00-4	piperasiinvesinikkloriid; [1] piperasiindivesinikkloriid; [2] piperasiinfosfaat [3]	228-042-7 [1] 205-551-2 [2] 217-775-8 [3]	6094-40-2 [1] 142-64-3 [2] 1951-97-9 [3]	Repr. 2 Eye Irrit. 2 Skin Irrit. 2 Resp. Sens. 1 Skin Sens. 1 Aquatic Chronic 3	H361fd H319 H315 H334 H317 H412	GHS08 Dgr	H361fd H319 H315 H334 H317 H412			
612-242-00-X	tsüprodiniil (ISO); 4-tsüklopropüül-6-metüül-*N*-fenüülpürimidiin-2-amiin	—	121552-61-2	Skin Sens. 1 Aquatic Acute 1 Aquatic Chronic 1	H317 H400 H410	GHS07 GHS09 Wng	H317 H410		M=10	
612-243-00-5	(1*S*-*cis*)-4-(3,4-diklorofenüül)-1,2,3,4-tetrahüdro-*N*-metüül-1-naftaleenamiin-2-hüdroksü-2-fenüülatsetaat	420-560-3	79617-97-3	Eye Dam. 1 Aquatic Acute 1 Aquatic Chronic 1	H318 H400 H410	GHS05 GHS09 Dgr	H318 H410		M=10	
612-244-00-0	3-(piperasiin-1-üül)-benso[*d*]isotiasoolvesinikkloriid	421-310-6	87691-88-1	Repr. 2 Acute Tox. 4 * Eye Irrit. 2 Skin Sens. 1 Aquatic Acute 1 Aquatic Chronic 1	H361f*** H302 H319 H317 H400 H410	GHS08 GHS07 GHS09 Wng	H361f*** H302 H319 H317 H410			
612-245-00-6	2-etüülfenüülhüdrasiinvesinikkloriid	421-460-2	19398-06-2	Carc. 2 STOT RE 1 Acute Tox. 4 * Eye Dam. 1 Skin Sens. 1 Aquatic Acute 1 Aquatic Chronic 1	H351 H372** H302 H318 H317 H400 H410	GHS05 GHS08 GHS07 GHS09 Dgr	H351 H372** H302 H318 H317 H410		M=10	
612-246-00-1	(2-kloroetüül)(3-hüdroksüpropüül)ammooniumkloriid	429-740-6	40722-80-3	Carc. 1B Muta. 1B STOT RE 2 * Skin Sens. 1 Aquatic Chronic 3	H350 H340 H373** H317 H412	GHS08 GHS07 Dgr	H350 H340 H373** H317 H412			

▼**M16**

Indeksinr	►**M18** Keemiline nimetus ◄	EÜ nr	CASi nr	Klassifikatsioon		Märgistus			►**M18** Konkreetsed sisalduse piirnormid, korrutustegurid ja ATEd (*) ◄	Märkused
				Ohuklasside ja -kategooriate koodid	Ohulausete koodid	Piktogrammide ja tunnussõnade koodid	Ohulausete koodid	Täiendavate ohulausete koodid		
612-247-00-7	*N*-[3-(1,1-dimetüületüül)-1*H*-pürasool-5-üül]-*N*'-hüdroksü-4-nitrobenseenkarboksimiidamiid	423-530-8	152828-23-4	STOT RE 1 Acute Tox. 4 * Aquatic Chronic 3	H372** H302 H412	GHS08 GHS07 Dgr	H372** H302 H412			
612-248-00-2	difenüülamiini, fenotiasiini ja hargahelaga ($C_{8–10}$-, rohkesti C_9-)alkeenide reaktsiooni saadused	439-540-0	—	Skin Irrit. 2 Skin Sens. 1 Aquatic Chronic 4	H315 H317 H413	GHS07 Wng	H315 H317 H413			
612-249-00-8	4-[(3-klorofenüül)(1*H*-imidasool-1-üül)metüül]-1,2-benseendiamiindivesinikkloriid	425-030-5	159939-85-2	Repr. 2 Acute Tox. 4 * Skin Corr. 1B Skin Sens. 1 Aquatic Chronic 2	H361f*** H302 H314 H317 H411	GHS05 GHS08 GHS07 GHS09 Dgr	H361f*** H302 H314 H317 H411			
612-250-00-3	kloro-*N*,*N*-dimetüülformimiiniumkloriid	425-970-6	3724-43-4	Repr. 1B Acute Tox. 4 * Skin Corr. 1A	H360D*** H302 H314	GHS05 GHS08 GHS07 Dgr	H360D*** H302 H314	EUH014		
612-251-00-9	*cis*-1-(3-kloroallüül)-3,5,7-triasa-1-asoniaadamantaankloriid	426-020-3	51229-78-8	Flam. Sol. 2 Repr. 2 Acute Tox. 4 * Skin Irrit. 2 Skin Sens. 1 Aquatic Chronic 2	H228 H361d*** H302 H315 H317 H411	GHS02 GHS08 GHS07 GHS09 Wng	H228 H361d*** H302 H315 H317 H411			
612-252-00-4	imidaklopriid (ISO); 1-(6-kloropüridiin-3-üülmetüül)-*N*-nitroimidasolidiin-2-ülideenamiin	428-040-8	138261-41-3	Acute Tox. 4 * Aquatic Acute 1 Aquatic Chronic 1	H302 H400 H410	GHS07 GHS09 Wng	H302 H410			
612-253-00-X	7-metoksü-6-(3-morfoliin-4-üülpropoksü)-3*H*-kinasoliin-4-oon; [sisaldab < 0,5 % formamiidi (EÜ nr 200-842-0)]	429-400-7	199327-61-2	Aquatic Chronic 3	H412	—	H412			

▼**M16**

Indeksinr	►**M18** Keemiline nimetus ◄	EÜ nr	CASi nr	Klassifikatsioon		Märgistus			►**M18** Konkreetsed sisalduse piirnormid, korrutustegurid ja ATEd (*) ◄	Märkused
				Ohuklasside ja -kategooriate koodid	Ohulausete koodid	Piktogrammide ja tunnussõnade koodid	Ohulausete koodid	Täiendavate ohulausete koodid		
612-253-01-7	7-metoksü-6-(3-morfoliin-4-üülpropoksü)-3*H*-kinasoliin-4-oon; [sisaldab ≥ 0,5 % formamiidi (EÜ nr 200-842-0)]	429-400-7	199327-61-2	Repr. 1B Aquatic Chronic 3	H360D*** H412	GHS08 Dgr	H360D*** H412			
612-254-00-5	diisopropanoolamiini ja formaldehüüdi (1:4) reaktsiooni saadused	432-440-8	220444-73-5	Carc. 2 Acute Tox. 4 * Skin Corr. 1B Skin Sens. 1 Aquatic Chronic 2	H351 H302 H314 H317 H411	GHS05 GHS08 GHS07 GHS09 Dgr	H351 H302 H314 H317 H411			
612-255-00-0	1-(3-metoksüpropüül)-4-piperidiinamiin	431-950-8	179474-79-4	Acute Tox. 4 * Acute Tox. 4 * Skin Corr. 1B Aquatic Chronic 3	H312 H302 H314 H412	GHS05 GHS07 Dgr	H312 H302 H314 H412			
612-256-00-6	bensüül-(*S*)-2-[(2′-tsüanobifenüül-4-üülmetüül)pentanoüülamino]-3-metüülbutüraat	427-470-3	137864-22-3	Acute Tox. 4 * Skin Sens. 1	H302 H317	GHS07 Wng	H302 H317			
612-257-00-1	tripropüülammooniumdivesinikfosfaat	433-700-3	35687-90-2	Acute Tox. 4 *	H302	GHS07 Wng	H302			
612-259-00-2	*N*-etüül-3-trimetoksüsilüül-2-metüülpropaanamiin	437-720-3	227085-51-0	Eye Dam. 1	H318	GHS05 Dgr	H318			
612-261-00-3	3,5-dikloro-2-fluoro-4-(1,1,2,3,3,3-heksafluoropropoksü)aniliin	441-190-9	121451-05-6	Acute Tox. 4 * Skin Sens. 1 Aquatic Acute 1 Aquatic Chronic 1	H302 H317 H400 H410	GHS07 GHS09 Wng	H302 H317 H410		M=10	

▼**M16**

Indeksinr	►**M18** Keemiline nimetus ◄	EÜ nr	CASi nr	Klassifikatsioon		Märgistus			►**M18** Konkreetsed sisalduse piirnormid, korrutustegurid ja ATEd (*) ◄	Märkused
				Ohuklasside ja -kategooriate koodid	Ohulausete koodid	Piktogrammide ja tunnussõnade koodid	Ohulausete koodid	Täiendavate ohulausete koodid		
612-265-00-5	bis(2-hüdroksüetüül)-(2-hüdroksüpropüül)ammooniumatsetaat	444-360-0	191617-13-7	Aquatic Chronic 3	H412	—	H412			
612-266-00-0	3-kloro-4-(3-fluorobensüüloksü)aniliin	445-590-4	202197-26-0	Muta. 2 Acute Tox. 4 * STOT RE 2 * Aquatic Acute 1 Aquatic Chronic 1	H341 H302 H373** H400 H410	GHS08 GHS07 GHS09 Wng	H341 H302 H373** H410			
612-267-00-6	bis(hüdrogeenitud tahkerasva $C_{16–18}$-alküül)hüdroksüülamiin	418-370-0	—	Skin Sens. 1 Aquatic Chronic 4	H317 H413	GHS07 Wng	H317 H413			
612-269-00-7	reaktsioonimass: 1-[di(4-oktüülfenüül)aminometüül]-5-metüül-1*H*-bensotriasool; 1-[di(4-oktüülfenüül)aminometüül]-4-metüül-1*H*-bensotriasool; reaktsioonimass: *N*-[(5-metüül-1*H*-bensotriasool-1-üül)metüül]-4-oktüül-*N*-(4-oktüülfenüül)aniliin; *N*-[(4-metüül-1*H*-bensotriasool-1-üül)metüül]-4-oktüül-*N*-(4-oktüülfenüül)aniliin	420-720-2	—	Aquatic Chronic 4	H413	—	H413			
612-270-00-2	(*S*)-asetidiin-2-karboksüülhape 4-tsüanobensüülamiidvesinikkloriid	433-010-2	—	Acute Tox. 4 * Skin Sens. 1 Aquatic Chronic 3	H302 H317 H412	GHS07 Wng	H302 H317 H412			

▼**M16**

Indeksinr	►**M18** Keemiline nimetus ◄	EÜ nr	CASi nr	Klassifikatsioon		Märgistus			►**M18** Konkreetsed sisalduse piirnormid, korrutustegurid ja ATEd (*) ◄	Märkused
				Ohuklasside ja -kategooriate koodid	Ohulausete koodid	Piktogrammide ja tunnussõnade koodid	Ohulausete koodid	Täiendavate ohulausete koodid		
612-271-00-8	reaktsioonimass: etüül-2-((4-(5,6-diklorobensotiasool-2-üülaso)fenüül)etüülamino)bensoaat; etüül-2-((4-(6,7-diklorobensotiasool-2-üülaso)fenüül)etüülamino)bensoaat	434-970-5	160987-57-5	Aquatic Chronic 4	H413	—	H413			
612-272-00-3	ammoonium-(η-6-2-(2-(1,2-dikarboksülatoetüülamino)etüülamino)butaan-1,4-diato(4–))-raud(3+)-monohüdraat	435-210-5	—	Aquatic Chronic 2	H411	GHS09	H411			
612-273-00-9	(rapsiseemneõli-)alküülbis(2-hüdroksüetüül)ammooniumfluoriid	435-650-8	—	Acute Tox. 4 * Skin Corr. 1A Aquatic Acute 1 Aquatic Chronic 1	H302 H314 H400 H410	GHS05 GHS07 GHS09 Dgr	H302 H314 H410			
612-274-00-4	(*R*,*S*)-1-[2-amino-1(4-metoksüfenüül)etüül]tsükloheksanoolatsetaat	445-750-3	—	Acute Tox. 4 * Eye Dam. 1 Skin Sens. 1 Aquatic Chronic 3	H302 H318 H317 H412	GHS05 GHS07 Dgr	H302 H318 H317 H412			
612-275-00-X	küllastamata C_{18}-rasvhapete dimeeride ning 1-piperasiinetaanamiini ja tallõli reaktsiooni saadused	447-880-6	206565-89-1	Skin Irrit. 2 Eye Dam. 1 Skin Sens. 1 Aquatic Acute 1 Aquatic Chronic 1	H315 H318 H317 H400 H410	GHS05 GHS07 GHS09 Dgr	H315 H318 H317 H410		M=10	

▼M16

Indeksinr	►M18 Keemiline nimetus ◄	EÜ nr	CASi nr	Klassifikatsioon		Märgistus			►M18 Konkreetsed sisalduse piirnormid, korrutustegurid ja ATEd (*) ◄	Märkused
				Ohuklasside ja -kategooriate koodid	Ohulausete koodid	Piktogrammide ja tunnussõnade koodid	Ohulausete koodid	Täiendavate ohulausete koodid		
612-276-00-5	1-amino-4-[(4-amino-2-sulfofenüül)amino]-9,10-dihüdro-9,10-diokso-2-antratseensulfoonhappe dinaatriumsoola ja 2-[[3-[(4,6-dikloro-1,3,5-triasiin-2-üül)etüülamino]fenüül]sulfonüül]etüülvesiniksulfaadi reaktsiooni saadused, naatriumsoolad	451-430-4	500717-36-2	Eye Dam. 1 Skin Sens. 1 Aquatic Chronic 3	H318 H317 H412	GHS05 GHS07 Dgr	H318 H317 H412			
612-277-00-0	reaktsioonimass: 4-amino-3-(4-eteensulfonüül-2-sulfonatofenüülaso)-5-hüdroksü-6-(5-{4-kloro-6-[4-(2-sulfonatooksüetaansulfonüül)fenüülamino]-1,3,5-triasiin-2-üülamino}-2-sulfonatofenüülaso)naftaleen-2,7-disulfonaat, kaalium/naatriumsool; 4-amino-5-hüdroksü-6-(5-{4-kloro-6-[4-(2-sulfonatooksüetaansulfonüül)fenüülamino]-1,3,5-triasiin-2-üülamino}-2-sulfonatofenüülaso)-3-(2-sulfonato-4-(2-sulfonatooksüetaansulfonüül)fenüülaso)naftaleen-2,7-disulfonaat, kaalium/naatriumsool	451-440-9	586372-44-3	Eye Dam. 1	H318	GHS05 Dgr	H318			
612-278-00-6	etiidiumbromiid; 3,8-diamino-1-etüül-6-fenüülfenantridiiniumbromiid	214-984-6	1239-45-8	Muta. 2 Acute Tox. 2 * Acute Tox. 4 *	H341 H330 H302	GHS06 GHS08 Dgr	H341 H330 H302			
612-279-00-1	(*R*,*S*)-2-amino-3,3-dimetüülbutaanamiid	447-860-7	144177-62-8	Repr. 2 STOT RE 2 * Eye Irrit. 2 Skin Irrit. 2 Skin Sens. 1	H361f*** H373** H319 H315 H317	GHS08 GHS07 Wng	H361f*** H373** H319 H315 H317			

▼**M16**

Indeksinr	►**M18** Keemiline nimetus ◄	EÜ nr	CASi nr	Klassifikatsioon		Märgistus			►**M18** Konkreetsed sisalduse piirnormid, korrutustegurid ja ATEd (*) ◄	Märkused
				Ohuklasside ja -kategooriate koodid	Ohulausete koodid	Piktogrammide ja tunnussõnade koodid	Ohulausete koodid	Täiendavate ohulausete koodid		
612-280-00-7	3-amino-9-etüülkarbasool; 9-etüülkarbasool-3-üülamiin	205-057-7	132-32-1	Carc. 1B	H350	GHS08 Dgr	H350			
612-281-00-2	leukomalahhiitroheline; *N*,*N*,*N*',*N*'-tetrametüül-4,4'-bensülideendianiliin	204-961-9	129-73-7	Carc. 2 Muta. 2	H351 H341	GHS08 Wng	H351 H341			
612-282-00-8	oktadetsüülamiin	204-695-3	124-30-1	Asp. Tox. 1 STOT RE 2 Skin Irrit. 2 Eye Dam. 1 Aquatic Acute 1 Aquatic Chronic 1	H304 H373 (seedetrakt, maks, immuunsüsteem) H315 H318 H400 H410	GHS05 GHS08 GHS09 Dgr	H304 H373 (seedetrakt, maks, immuunsüsteem) H315 H318 H410		M = 10 M = 10	
612-283-00-3	(*Z*)-oktadets-9-enüülamiin	204-015-5	112-90-3	Acute Tox. 4 Asp Tox. 1 STOT SE 3 STOT RE 2 Skin Corr. 1B Aquatic Acute 1 Aquatic Chronic 1	H302 H304 H335 H373 (seedetrakt, maks, immuunsüsteem) H314 H400 H410	GHS05 GHS07 GHS08 GHS09 Dgr	H302 H304 H335 H373 (seedetrakt, maks, immuunsüsteem) H314 H410		M = 10 M = 10	

▼M16

Indeksinr	►M18 Keemiline nimetus ◄	EÜ nr	CASi nr	Klassifikatsioon		Märgistus			►M18 Konkreetsed sisalduse piirnormid, korrutustegurid ja ATEd (*) ◄	Märkused
				Ohuklasside ja -kategooriate koodid	Ohulausete koodid	Piktogrammide ja tunnussõnade koodid	Ohulausete koodid	Täiendavate ohulausete koodid		
612-284-00-9	hüdrogeenitud tahkerasva alküülamiinid	262-976-6	61788-45-2	Asp Tox. 1 STOT RE 2 Skin Irrit. 2 Eye Dam. 1 Aquatic Acute 1 Aquatic Chronic 1	H304 H373 (seedetrakt, maks, immuunsüsteem) H315 H318 H400 H410	GHS08 GHS05 GHS09 Dgr	H304 H373 (seedetrakt, maks, immuunsüsteem) H315 H318 H410		M = 10 M = 10	
612-285-00-4	kookosalküülamiinid	262-977-1	61788-46-3	Acute Tox. 4 Asp. Tox. 1 STOT SE 3 STOT RE 2 Skin Corr. 1B Aquatic Acute 1 Aquatic Chronic 1	H302 H304 H335 H373 (seedetrakt, maks, immuunsüsteem) H314 H400 H410	GHS05 GHS07 GHS08 GHS09 Dgr	H302 H304 H335 H373 (seedetrakt, maks, immuunsüsteem) H314 H410		M = 10 M = 10	

▼M16

Indeksinr	►M18 Keemiline nimetus ◄	EÜ nr	CASi nr	Klassifikatsioon		Märgistus			►M18 Konkreetsed sisalduse piirnormid, korrutustegurid ja ATEd (*) ◄	Märkused
				Ohuklasside ja -kategooriate koodid	Ohulausete koodid	Piktogrammide ja tunnussõnade koodid	Ohulausete koodid	Täiendavate ohulausete koodid		
612-286-00-X	tahkerasva alküülamiinid	263-125-1	61790-33-8	Acute Tox. 4 Asp. Tox. 1 STOT RE 2 Skin Corr. 1B Aquatic Acute 1 Aquatic Chronic 1	H302 H304 H373 (seedetrakt, maks, immuunsüsteem) H314 H400 H410	GHS05 GHS07 GHS08 GHS09 Dgr	H302 H304 H373 (seedetrakt, maks, immuunsüsteem) H314 H410		M = 10 M = 10	
612-287-00-5	fluasinaam (ISO); 3-kloro-*N*-[3-kloro-2,6-dinitro-4-(trifluorometüül)fenüül]-5-(trifluorometüül)-püridiin-2-amiin	—	79622-59-6	Repr. 2 Acute Tox. 4 Eye Dam. 1 Skin Sens. 1A Aquatic Acute 1 Aquatic Chronic 1	H361d H332 H318 H317 H400 H410	GHS08 GHS07 GHS05 GHS09 Dgr	H361d H332 H318 H317 H410		M = 10 M = 10	

▼M13

612-288-00-0	bupirimaat (ISO); 5-butüül-2-etüülamino-6-metüülpürimidiin-4-üüldimetüülsulfamaat	255-391-2	41483-43-6	Carc. 2 Skin Sens. 1B Aquatic Chronic 1	H351 H317 H410	GHS08 GHS07 GHS09 Wng	H351 H317 H410		M = 1	
612-289-00-6	triflumisool (ISO): (1*E*)-*N*-[4-kloro-2-(trifluorometüül)fenüül]-1-(1*H*-imidasool-1-üül)-2-propoksüetaanimiin	—	68694-11–1	Repr. 1B Acute Tox. 4 STOT RE 2 Skin Sens. 1 Aquatic Acute 1 Aquatic Chronic 1	H360D H302 H373 (maks) H317 H400 H410	GHS08 GHS07 GHS09 Dgr	H360D H302 H373 (maks) H317 H410		M = 1 M = 1	

▼B

Indeksinr	►M18 Keemiline nimetus ◄	EÜ nr	CASi nr	Klassifikatsioon		Märgistus			►M18 Konkreetsed sisalduse piirnormid, korrutustegurid ja ATEd (*) ◄	Märkused
				Ohuklasside ja -kategooriate koodid	Ohulausete koodid	Piktogrammide ja tunnussõnade koodid	Ohulausete koodid	Täiendavate ohulausete koodid		
▼M15										
612-290-00-1	paraformaldehüüdi ja 2-hüdroksüpropüülamiini (vahekorras 3:2) reaktsiooni saadused; [formaldehüüd, mis vabaneb 3,3′-metüleenbis[5-metüüloksasolidiinist]; formaldehüüd, mis vabaneb oksasolidiinist]; [MBO]	—	—	Carc. 1B Muta. 2 Acute Tox. 4 Acute Tox. 3 Acute Tox. 4 STOT RE 2 Skin Corr. 1B Eye Dam. 1 Skin Sens. 1A Aquatic Chronic 2	H350 H341 H332 H311 H302 H373 (seedetrakt, hingamisteed) H314 H318 H317 H411	GHS08 GHS06 GHS05 GHS09 Dgr	H350 H341 H332 H311 H302 H373 (seedetrakt, hingamisteed) H314 H317 H411	EUH071		8 9
612-291-00-7	paraformaldehüüdi ja 2-hüdroksüpropüülamiini (vahekorras 1:1) reaktsiooni saadused; [formaldehüüd, mis vabaneb α,α,α-trimetüül-1,3,5-triasiin-1,3,5(2*H*,4*H*,6*H*)-trietanoolist]; [HPT]	—	—	Carc. 1B Muta. 2 Acute Tox. 4 Acute Tox. 4 STOT RE 2 Skin Corr. 1C Eye Dam. 1 Skin Sens. 1A Aquatic Chronic 2	H350 H341 H332 H302 H373 (seedetrakt, hingamisteed) H314 H318 H317 H411	GHS08 GHS07 GHS05 GHS09 Dgr	H350 H341 H332 H302 H373 (seedetrakt, hingamisteed) H314 H317 H411	EUH071		8 9
612-292-00-2	metüülhüdrasiin	200-471-4	60-34-4	Carc. 1B	H350	GHS08 Dgr	H350			

▼B

Indeksinr	►M18 Keemiline nimetus ◄	EÜ nr	CASi nr	Klassifikatsioon		Märgistus			►M18 Konkreetsed sisalduse piirnormid, korrutustegurid ja ATEd (*) ◄	Märkused
				Ohuklasside ja -kategooriate koodid	Ohulausete koodid	Piktogrammide ja tunnussõnade koodid	Ohulausete koodid	Täiendavate ohulausete koodid		
▼M18										
612-293-00-8	reaktsioonisegu 1-[2-(2-aminobutoksü)etoksü]but-2-üülamiinist ja 1-({[2-(2-aminobutoksü)etoksü]-metüül}propoksü)but-2-üülamiinist	447–920-2	—	Repr. 2 Acute Tox. 4 Skin Corr. 1B Eye Dam. 1	H361f H302 H314 H318	GHS08 GHS07 GHS05 Dgr	H361f H302 H314	EUH071		
▼M16										
613-001-00-1	etüleenimiin; asiridiin	205-793-9	151-56-4	Flam. Liq. 2 Carc. 1B Muta. 1B Acute Tox. 2 * Acute Tox. 1 Acute Tox. 2 * Skin Corr. 1B Aquatic Chronic 2	H225 H350 H340 H330 H310 H300 H314 H411	GHS02 GHS06 GHS08 GHS05 GHS09 Dgr	H225 H350 H340 H330 H310 H300 H314 H411			D
613-002-00-7	püridiin	203-809-9	110-86-1	Flam. Liq. 2 Acute Tox. 4 * Acute Tox. 4 * Acute Tox. 4 *	H225 H332 H312 H302	GHS02 GHS07 Dgr	H225 H332 H312 H302		*	
613-003-00-2	1,2,3,4-tetranitrokarbasool	—	6202-15-9	Expl. 1.1 Acute Tox. 4 * Acute Tox. 4 * Acute Tox. 4 *	H201 H332 H312 H302	GHS01 GHS07 Dgr	H201 H332 H312 H302			
613-004-00-8	krimidiin (ISO); 2-kloro-6-metüülpürimidiin-4-üüldimetüülamiin	208-622-6	535-89-7	Acute Tox. 2 *	H300	GHS06 Dgr	H300			
613-007-00-4	desmetrüün (ISO); 6-isopropüülamino-2-metüülamino-4-metüültio-1,3,5-triasiin	213-800-1	1014-69-3	Acute Tox. 4 * Acute Tox. 4 * Aquatic Acute 1 Aquatic Chronic 1	H312 H302 H400 H410	GHS07 GHS09 Wng	H312 H302 H410			
613-008-00-X	dasomet (ISO); tetrahüdro-3,5-dimetüül-1,3,5-tiadiasiin-2-tioon	208-576-7	533-74-4	Acute Tox. 4 * Eye Irrit. 2 Aquatic Acute 1 Aquatic Chronic 1	H302 H319 H400 H410	GHS07 GHS09 Wng	H302 H319 H410			

▼M16

Indeksinr	►M18 Keemiline nimetus ◄	EÜ nr	CASi nr	Klassifikatsioon		Märgistus			►M18 Konkreetsed sisalduse piirnormid, korrutustegurid ja ATEd (*) ◄	Märkused
				Ohuklasside ja -kategooriate koodid	Ohulausete koodid	Piktogrammide ja tunnussõnade koodid	Ohulausete koodid	Täiendavate ohulausete koodid		
613-009-00-5	2,4,6-trikloro-1,3,5-triasiin; tsüanuurkloriid	203-614-9	108-77-0	Acute Tox. 2 * Acute Tox. 4 * Skin Corr. 1B Skin Sens. 1	H330 H302 H314 H317	GHS06 GHS05 Dgr	H330 H302 H314 H317	EUH014	STOT SE 3; H335: C ≥ 5 %	
613-010-00-0	ametrüün (ISO); *N*-etüül-*N*′-isopropüül-6-metüültio-1,3,5-triasiin-2,4-diamiin	212-634-7	834-12-8	Acute Tox. 4 * Aquatic Acute 1 Aquatic Chronic 1	H302 H400 H410	GHS07 GHS09 Wng	H302 H410		M = 100	
613-011-00-6	amitrool (ISO); 1,2,4-triasool-3-üülamiin	200-521-5	61-82-5	Repr. 2 STOT RE 2 * Aquatic Chronic 2	H361d *** H373 ** H411	GHS08 GHS09 Wng	H361d *** H373 ** H411			
613-012-00-1	bentasoon (ISO); 3-isopropüül-2,1,3-bensotiadiasiin-4-oon-2,2-dioksiid	246-585-8	25057-89-0	Acute Tox. 4 * Eye Irrit. 2 Skin Sens. 1 Aquatic Chronic 3	H302 H319 H317 H412	GHS07 Wng	H302 H319 H317 H412			
613-013-00-7	tsüanasiin (ISO); 2-(4-kloro-6-etüülamino-1,3,5-triasiin-2-üülamino)-2-metüülpropionitriil	244-544-9	21725-46-2	Acute Tox. 4 * Aquatic Acute 1 Aquatic Chronic 1	H302 H400 H410	GHS07 GHS09 Wng	H302 H410			
613-014-00-2	etoksükiin (ISO); 6-etoksü-1,2-dihüdro-2,2,4-trimetüülkinoliin	202-075-7	91-53-2	Acute Tox. 4*	H302	GHS07 Wng	H302			
613-015-00-8	fenasafloor (ISO); fenüül-5,6-dikloro-2-trifluorometüülbensimidasool-1-karboksülaat	238-134-9	14255-88-0	Acute Tox. 4* Acute Tox. 4* Aquatic Acute 1 Aquatic Chronic 1	H312 H302 H400 H410	GHS07 GHS09 Wng	H312 H302 H410			
613-016-00-3	fuberidasool (ISO); 2-(2-furüül-)-1*H*-bensimidasool	223-404-0	3878-19-1	Carc. 2 Acute Tox. 4 STOT RE 2 Skin Sens. 1 Aquatic Acute 1 Aquatic Chronic 1	H351 H302 H373 (süda) H317 H400 H410	GHS07 GHS08 GHS09 Wng	H351 H302 H373 (süda) H317 H410		M = 1	

▼**M16**

Indeksinr	►**M18** Keemiline nimetus ◄	EÜ nr	CASi nr	Klassifikatsioon		Märgistus			►**M18** Konkreetsed sisalduse piirnormid, korrutustegurid ja ATEd (*) ◄	Märkused
				Ohuklasside ja -kategooriate koodid	Ohulausete koodid	Piktogrammide ja tunnussõnade koodid	Ohulausete koodid	Täiendavate ohulausete koodid		
613-017-00-9	bis(8-hüdroksükinoliinium)sulfaat	205-137-1	134-31-6	Acute Tox. 4*	H302	GHS07 Wng	H302			
613-018-00-4	morfamkvaat (ISO); 1,1'-bis(3,5-dimetüülmorfolinokarbonüülmetüül)-4,4'-bipüridiiniumioon		7411-47-4	Acute Tox. 4* Eye Irrit. 2 STOT SE 3 Skin Irrit. 2 Aquatic Chronic 3	H302 H319 H335 H315 H412	GHS07 Wng	H302 H319 H335 H315 H412			
613-019-00-X	tiokinoks (ISO); 2-tio-1,3-ditiolo(4,5,b)kinoksaliin	202-272-8	93-75-4	Acute Tox. 4 *	H302	GHS07 Wng	H302			
613-020-00-5	tridemorf (ISO); 2,6-dimetüül-4-tridetsüülmorfoliin	246-347-3	24602-86-6	Repr. 1B Acute Tox. 4 * Acute Tox. 4 * Skin Irrit. 2 Aquatic Acute 1 Aquatic Chronic 1	H360D *** H332 H302 H315 H400 H410	GHS08 GHS07 GHS09 Dgr	H360D *** H332 H302 H315 H410			
613-021-00-0	ditianoon (ISO); 5,10-dihüdro-5,10-dioksonafto(2,3-b)(1,4)ditiasiin-2,3-dikarbonitriil	222-098-6	3347-22-6	Acute Tox. 4 * Aquatic Acute 1 Aquatic Chronic 1	H302 H400 H410	GHS07 GHS09 Wng	H302 H410			
613-022-00-6	püretriinid, kaasa arvatud tsineriinid, välja arvatud mujal käesolevas lisas nimetatud ühendid	—	—	Acute Tox. 4 * Acute Tox. 4 * Acute Tox. 4 * Aquatic Acute 1 Aquatic Chronic 1	H332 H312 H302 H400 H410	GHS07 GHS09 Wng	H332 H312 H302 H410			A

▼**M16**

Indeksinr	►**M18** Keemiline nimetus ◄	EÜ nr	CASi nr	Klassifikatsioon		Märgistus			►**M18** Konkreetsed sisalduse piirnormid, korrutustegurid ja ATEd (*) ◄	Märkused
				Ohuklasside ja -kategooriate koodid	Ohulausete koodid	Piktogrammide ja tunnussõnade koodid	Ohulausete koodid	Täiendavate ohulausete koodid		
613-023-00-1	2-metüül-4-okso-3-(penta-2,4-dienüül)tsüklopent-2-enüül-[1*R*-[1α[*S**(*Z*)],3β]]-krüsantemaat; püretriin I	204-455-8	121-21-1	Acute Tox. 4 * Acute Tox. 4 * Acute Tox. 4 * Aquatic Acute 1 Aquatic Chronic 1	H332 H312 H302 H400 H410	GHS07 GHS09 Wng	H332 H312 H302 H410			
613-024-00-7	2-metüül-4-okso-3-(penta-2,4-dienüül)tsüklopent-2-enüül-[1*R*-[1α[*S**(*Z*)](3β)]]-3-(3-metoksü-2-metüül-3-oksoprop-1-enüül)-2,2-dimetüültsüklopropaankarboksülaat; püretriin II	204-462-6	121-29-9	Acute Tox. 4 * Acute Tox. 4 * Acute Tox. 4 * Aquatic Acute 1 Aquatic Chronic 1	H332 H312 H302 H400 H410	GHS07 GHS09 Wng	H332 H312 H302 H410			
613-025-00-2	tsineriin I; 3-(but-2-enüül)-2-metüül-4-oksotsüklopent-2-enüül-2,2-dimetüül-3-(2-metüülprop-1-enüül)tsüklopropaankarboksülaat	246-948-0	25402-06-6	Acute Tox. 4 * Aquatic Acute 1 Aquatic Chronic 1	H302 H400 H410	GHS07 GHS09 Wng	H302 H410			
613-026-00-8	tsineriin II; 3-(but-2-enüül)-2-metüül-4-oksotsüklopent-2-enüül-2,2-dimetüül-3-(3-metoksü-2-metüül-3-oksoprop-1-enüül)tsüklopropaankarboksülaat	204-454-2	121-20-0	Acute Tox. 4 * Aquatic Acute 1 Aquatic Chronic 1	H302 H400 H410	GHS07 GHS09 Wng	H302 H410			
613-027-00-3	piperidiin	203-813-0	110-89-4	Flam. Liq. 2 Acute Tox. 3 * Acute Tox. 3 * Skin Corr. 1B	H225 H331 H311 H314	GHS02 GHS06 GHS05 Dgr	H225 H331 H311 H314		*	

▼M16

Indeksinr	►M18 Keemiline nimetus ◄	EÜ nr	CASi nr	Klassifikatsioon		Märgistus			►M18 Konkreetsed sisalduse piirnormid, korrutustegurid ja ATEd (*) ◄	Märkused
				Ohuklasside ja -kategooriate koodid	Ohulausete koodid	Piktogrammide ja tunnussõnade koodid	Ohulausete koodid	Täiendavate ohulausete koodid		
613-028-00-9	morfoliin	203-815-1	110-91-8	Flam. Liq. 3 Acute Tox. 4 * Acute Tox. 4 * Acute Tox. 4 * Skin Corr. 1B	H226 H332 H312 H302 H314	GHS02 GHS05 GHS07 Dg	H226 H332 H312 H302 H314			
613-029-00-4	dikloro-1,3,5-triasiintrioon; dikloroisotsüanuurhape	220-487-5	2782-57-2	Ox. Sol. 2 Acute Tox. 4 * Eye Irrit. 2 STOT SE 3 Aquatic Acute 1 Aquatic Chronic 1	H272 H302 H319 H335 H400 H410	GHS03 GHS07 GHS09 Dgr	H272 H302 H319 H335 H410	EUH031		T
613-030-00-X	trokloseen-kaalium; [1] trokloseen-naatrium [2]	218-828-8 [1] 220-767-7 [2]	2244-21-5 [1] 2893-78-9 [2]	Ox. Sol. 2 Acute Tox. 4 * Eye Irrit. 2 STOT SE 3 Aquatic Acute 1 Aquatic Chronic 1	H272 H302 H319 H335 H400 H410	GHS03 GHS07 GHS09 Dgr	H272 H302 H319 H335 H410	EUH031	* STOT SE 3; H335: C ≥ 10 % EUH031: C ≥10 %	G
613-030-01-7	trokloseen-naatrium-dihüdraat	220-767-7	51580-86-0	Acute Tox. 4 * Eye Irrit. 2 STOT SE 3 Aquatic Acute 1 Aquatic Chronic 1	H302 H319 H335 H400 H410	GHS07 GHS09 Wng	H302 H319 H335 H410	EUH031		

▼**M16**

Indeksinr	►**M18** Keemiline nimetus ◄	EÜ nr	CASi nr	Klassifikatsioon		Märgistus			►**M18** Konkreetsed sisalduse piirnormid, korrutustegurid ja ATEd (*) ◄	Märkused
				Ohuklasside ja -kategooriate koodid	Ohulausete koodid	Piktogrammide ja tunnussõnade koodid	Ohulausete koodid	Täiendavate ohulausete koodid		
613-031-00-5	sümkloseen; trikloroisotsüanuurhape; trikloro-1,3,5-triasiintrioon	201-782-8	87-90-1	Ox. Sol. 2 Acute Tox. 4 * Eye Irrit. 2 STOT SE 3 Aquatic Acute 1 Aquatic Chronic 1	H272 H302 H319 H335 H400 H410	GHS03 GHS07 GHS09 Dgr	H272 H302 H319 H335 H410	EUH031		
613-032-00-0	metüül-2,3,5,6-tetrakloro-4-püridüülsulfoon; 2,3,5,6-tetrakloro-4-(metüülsulfonüül)püridiin	236-035-5	13108-52-6	Acute Tox. 4 * Acute Tox. 4 * Eye Irrit. 2 Skin Sens. 1	H312 H302 H319 H317	GHS07 Wng	H312 H302 H319 H317			
613-033-00-6	2-metüülasiridiin; propüleenimiin	200-878-7	75-55-8	Flam. Liq. 2 Carc. 1B Acute Tox. 2 * Acute Tox. 1 Acute Tox. 2 * Eye Dam. 1 Aquatic Chronic 2	H225 H350 H330 H310 H300 H318 H411	GHS02 GHS06 GHS08 GHS05 GHS09 Dgr	H225 H350 H330 H310 H300 H318 H411		Carc. 1B; H350: C ≥ 0,01 %	
613-034-00-1	1,2-dimetüülimidasool	217-101-2	1739-84-0	Acute Tox. 4 * Skin Irrit. 2 Eye Dam. 1	H302 H315 H318	GHS05 GHS07 Dgr	H302 H315 H318			
613-035-00-7	1-metüülimidasool	210-484-7	616-47-7	Acute Tox. 4 * Acute Tox. 4 * Skin Corr. 1B	H312 H302 H314	GHS05 GHS07 Dgr	H312 H302 H314			
613-036-00-2	2-metüülpüridiin; 2-pikoliin	203-643-7	109-06-8	Flam. Liq. 3 Acute Tox. 4 * Acute Tox. 4 * Acute Tox. 4 * Eye Irrit. 2 STOT SE 3	H226 H332 H312 H302 H319 H335	GHS02 GHS07 Wng	H226 H332 H312 H302 H319 H335			

▼M16

Indeksinr	►M18 Keemiline nimetus ◄	EÜ nr	CASi nr	Klassifikatsioon		Märgistus			►M18 Konkreetsed sisalduse piirnormid, korrutustegurid ja ATEd (*) ◄	Märkused
				Ohuklasside ja -kategooriate koodid	Ohulausete koodid	Piktogrammide ja tunnussõnade koodid	Ohulausete koodid	Täiendavate ohulausete koodid		
613-037-00-8	4-metüülpüridiin; 4-pikoliin	203-626-4	108-89-4	Flam. Liq. 3 Acute Tox. 3 * Acute Tox. 4 * Acute Tox. 4 * Eye Irrit. 2 STOT SE 3 Skin Irrit. 2	H226 H311 H332 H302 H319 H335 H315	GHS02 GHS06 Dgr	H226 H311 H332 H302 H319 H335 H315			
613-038-00-3	6-fenüül-1,3,5-triasiin-2,4-diüül-diamiin; 6-fenüül-1,3,5-triasiin-2,4-diamiin; bensoguanamiin	202-095-6	91-76-9	Acute Tox. 4 * Aquatic Chronic 3	H302 H412	GHS07 Wng	H302 H412			
613-039-00-9	etüleentiokarbamiid; imidasolidiin-2-tioon; 2-imidasoliin-2-tiool	202-506-9	96-45-7	Repr. 1B Acute Tox. 4 *	H360D *** H302	GHS08 GHS07 Dgr	H360D *** H302			
613-040-00-4	asakonasool (ISO); 1-{[2-(2,4-diklorofenüül)-1,3-dioksolaan-2-üül]metüül}-1*H*-1,2,4-triasool	262-102-3	60207-31-0	Acute Tox. 4 *	H302	GHS07 Wng	H302			
613-041-00-X	morfoliin-4-karbonüülkloriid	239-213-0	15159-40-7	Carc. 2 Eye Irrit. 2 Skin Irrit. 2	H351 H319 H315	GHS08 Wng	H351 H319 H315	EUH014		
▼M11 613-042-00-5	imasaliil (ISO); 1-[2-(allüüloksü)-2-(2,4-diklorofenüül)etüül]-1*H*-imidasool	252-615-0	35554-44-0	Carc. 2 Acute Tox. 3 Acute Tox. 4 Eye Dam. 1 Aquatic Chronic 1	H351 H301 H332 H318 H410	GHS08 GHS06 GHS05 GHS09 Dgr	H351 H301 H332 H318 H410		M = 10	

▼B

Indeksinr	►M18 Keemiline nimetus ◄	EÜ nr	CASi nr	Klassifikatsioon		Märgistus			►M18 Konkreetsed sisalduse piirnormid, korrutustegurid ja ATEd (*) ◄	Märkused
				Ohuklasside ja -kategooriate koodid	Ohulausete koodid	Piktogrammide ja tunnussõnade koodid	Ohulausete koodid	Täiendavate ohulausete koodid		
▼M16										
613-043-00-0	imasaliilsulfaadi (ISO) pulber; 1-[2-(allüüloksü)etüül-2-(2,4-diklorofenüül)]-1*H*-imidasoolium-vesiniksulfaat; [1] (±)-1-[2-(allüüloksü)etüül-2-(2,4-diklorofenüül)]-1*H*-imidasoolium-vesiniksulfaat [2]	261-351-5 [1] 281-291-3 [2]	58594-72-2 [1] 83918-57-4 [2]	Acute Tox. 4 * Skin Sens. 1 Aquatic Acute 1 Aquatic Chronic 1	H302 H317 H400 H410	GHS07 GHS09 Wng	H302 H317 H410			
613-043-01-8	imasaliilsulfaat (ISO), vesilahus; 1-[2-(allüüloksü)etüül-2-(2,4-diklorofenüül)]-1*H*-imidasoolium-vesiniksulfaat; [1] (±)-1-[2-(allüüloksü)etüül-2-(2,4-diklorofenüül)]-1*H*-imidasoolium-vesiniksulfaat [2]	261-351-5 [1] 281-291-3 [2]	58594-72-2 [1] 83918-57-4 [2]	Acute Tox. 4 * Skin Corr. 1B Skin Sens. 1 Aquatic Acute 1 Aquatic Chronic 1	H302 H314 H317 H400 H410	GHS05 GHS07 GHS09 Wng	H302 H314 H317 H410		Skin Corr. 1B; H314: C ≥ 50 % Skin Irrit. 2; H315: 30 % ≤ C < 50 % Eye Dam. 1; H318: 15 % ≤ C < 50 % Eye Irrit. 2; H319: 5 % ≤ C < 15 %	
613-044-00-6	kaptaan (ISO); 1,2,3,6-tetrahüdro-*N*-(triklorometüültio)ftaalimiid	205-087-0	133-06-2	Carc. 2 Acute Tox. 3 * Eye Dam. 1 Skin Sens. 1 Aquatic Acute 1	H351 H331 H318 H317 H400	GHS06 GHS05 GHS08 GHS09 Dgr	H351 H331 H318 H317 H400		M=10	
613-045-00-1	folpeet (ISO); *N*-(trikloormetüültio)ftaalimiid	205-088-6	133-07-3	Carc. 2 Acute Tox. 4 * Eye Irrit. 2 Skin Sens. 1 Aquatic Acute 1	H351 H332 H319 H317 H400	GHS08 GHS07 GHS09 Wng	H351 H332 H319 H317 H400		M=10	

▼M16

Indeksinr	►M18 Keemiline nimetus ◄	EÜ nr	CASi nr	Klassifikatsioon		Märgistus			►M18 Konkreetsed sisalduse piirnormid, korrutustegurid ja ATEd (*) ◄	Märkused
				Ohuklasside ja -kategooriate koodid	Ohulausete koodid	Piktogrammide ja tunnussõnade koodid	Ohulausete koodid	Täiendavate ohulausete koodid		
613-046-00-7	kaptafool (ISO); 1,2,3,6-tetrahüdro-*N*-(1,1,2,2-tetrakloroetüültio)ftaalimiid	219-363-3	2425-06-1	Carc. 1B Skin Sens. 1 Aquatic Acute 1 Aquatic Chronic 1	H350 H317 H400 H410	GHS08 GHS09 Dgr	H350 H317 H410			
613-047-00-2	1-dimetüülkarbamoüül-5-metüülpürasool-3-üül-dimetüülkarbamaat; dimetilaan (ISO)	211-420-0	644-64-4	Acute Tox. 3 * Acute Tox. 4 * Aquatic Acute 1 Aquatic Chronic 1	H301 H312 H400 H410	GHS06 GHS09 Dgr	H301 H312 H410			
613-048-00-8	karbendasiim (ISO); metüülbensimidasool-2-üülkarbamaat	234-232-0	10605-21-7	Muta. 1B Repr. 1B Aquatic Acute 1 Aquatic Chronic 1	H340 H360FD H400 H410	GHS08 GHS09 Dgr	H340 H360FD H410			
613-049-00-3	benomüül (ISO); metüül-1-(butüülkarbamoüül)bensimidasool-2-üülkarbamaat	241-775-7	17804-35-2	Muta. 1B Repr. 1B STOT SE 3 Skin Irrit. 2 Skin Sens. 1 Aquatic Acute 1 Aquatic Chronic 1	H340 H360FD H335 H315 H317 H400 H410	GHS08 GHS07 GHS09 Dgr	H340 H360FD H335 H315 H317 H410		M = 10	
613-050-00-9	karbadoks (INN); metüül-3-(kinoksaliin-2-üülmetüleen)karbasaat-1,4-dioksiid; 2-(metoksükarbonüülhüdrasonometüül)kinoksaliin-1,4-dioksiid	229-879-0	6804-07-5	Flam. Sol. 1 Carc. 1B Acute Tox. 4 *	H228 H350 H302	GHS02 GHS08 GHS07 Dgr	H228 H350 H302			T

▼M16

Indeksinr	►M18 Keemiline nimetus ◄	EÜ nr	CASi nr	Klassifikatsioon		Märgistus			►M18 Konkreetsed sisalduse piirnormid, korrutustegurid ja ATEd (*) ◄	Märkused
				Ohuklasside ja -kategooriate koodid	Ohulausete koodid	Piktogrammide ja tunnussõnade koodid	Ohulausete koodid	Täiendavate ohulausete koodid		
613-051-00-4	molinaat (ISO); *S*-etüül-1-perhüdroasepiinkarbotioaat; *S*-etüül-perhüdroasepiin-1-karbotioaat	218-661-0	2212-67-1	Carc. 2 Repr. 2 Acute Tox. 4 * Acute Tox. 4 * STOT RE 2 * Skin Sens. 1 Aquatic Acute 1 Aquatic Chronic 1	H351 H361f *** H332 H302 H373 ** H317 H400 H410	GHS08 GHS07 GHS09 Wng	H351 H361f *** H332 H302 H373 ** H317 H410		M = 100	
613-052-00-X	trifeenmorf (ISO); 4-tritüülmorfoliin	215-812-2	1420-06-0	Acute Tox. 4 * Aquatic Acute 1 Aquatic Chronic 1	H302 H400 H410	GHS07 GHS09 Wng	H302 H410			
613-053-00-5	aniilasiin (ISO); 2-kloro-*N*-(4,6-dikloro-1,3,5-triasiin-2-üül)aniliin	202-910-5	101-05-3	Eye Irrit. 2 Skin Irrit. 2 Aquatic Acute 1 Aquatic Chronic 1	H319 H315 H400 H410	GHS07 GHS09 Wng	H319 H315 H410			
613-054-00-0	tiabendasool (ISO); 2-(tiasool-4-üül)bensimidasool	205-725-8	148-79-8	Aquatic Acute 1 Aquatic Chronic 1	H400 H410	GHS09 Wng	H410			
613-056-00-1	1,2-dimetüül-3,5-difenüülpürasoolium-metüülsulfaat; difensokvaat-metüülsulfaat	256-152-5	43222-48-6	Acute Tox. 4 * Aquatic Acute 1 Aquatic Chronic 1	H302 H400 H410	GHS09 Wng	H302 H410			
▼M11 613-057-00-7	dodemorf (ISO); 4-tsüklododetsüül-2,6-dimetüülmorfoliin	216-474-9	1593-77-7	Repr. 2 STOT RE 2 Skin Corr. 1C Skin Sens. 1 A Aquatic Acute 1 Aquatic Chronic 1	H361d H373 (maks) H314 H317 H400 H410	GHS08 GHS05 GHS07 GHS09 Dgr	H361d H373 (maks) H314 H317 H410	EUH071	M = 1 M = 1	

▼B

Indeksinr	►M18 Keemiline nimetus ◄	EÜ nr	CASi nr	Klassifikatsioon		Märgistus			►M18 Konkreetsed sisalduse piirnormid, korrutustegurid ja ATEd (*) ◄	Märkused
				Ohuklasside ja -kategooriate koodid	Ohulausete koodid	Piktogrammide ja tunnussõnade koodid	Ohulausete koodid	Täiendavate ohulausete koodid		
▼M16										
613-058-00-2	permetriin (ISO); *m*-fenoksübensüül-3-(2,2-dikloro-vinüül)-2,2-dimetüültsüklopro-paankarboksülaat	258-067-9	52645-53-1	Acute Tox. 4 * Acute Tox. 4 * Skin Sens. 1 Aquatic Acute 1 Aquatic Chronic 1	H332 H302 H317 H400 H410	GHS07 GHS09 Wng	H332 H302 H317 H410		M = 1 000	
613-059-00-8	profluraliin (ISO); *N*-(tsüklopropüülmetüül)-α, α,α-trifluoro-2,6-dinitro-*N*-propüül-*p*-toluidiin	247-656-6	26399-36-0	Eye Irrit. 2 Aquatic Acute 1 Aquatic Chronic 1	H319 H400 H410	GHS07 GHS09 Wng	H319 H410			
613-060-00-3	resmetriin (ISO); 5-bensüül-3-furüülmetüül-(±)-*cis-trans*-krüsantemaat	233-940-7	10453-86-8	Acute Tox. 4 * Aquatic Acute 1 Aquatic Chronic 1	H302 H400 H410	GHS07 GHS09 Wng	H302 H410		M=1000	
613-061-00-9	6-(1α,5aβ,8aβ,9-pentahüdroksü-7β-isopropüül-2β,5β,8β-trimetüülperhüdro-8bα,9-epoksü-5,8-etanotsüklopenta[1,2-b]indenüül)-pürrool-2-karboksülaat; rüaania	239-732-2	15662-33-6	Acute Tox. 4 * Acute Tox. 4 * Aquatic Acute 1 Aquatic Chronic 1	H312 H302 H400 H410	GHS07 GHS09 Wng	H312 H302 H410			
613-062-00-4	sabadill (ISO); veratriin	—	8051-02-3	Eye Irrit. 2 STOT SE 3 Skin Irrit. 2	H319 H335 H315	GHS07 Wng	H319 H335 H315			
613-063-00-X	sekbumetoon (ISO); 2-*sec*-butüülamino-4-etüülamino-6-metoksü-1,3,5-triasiin	247-554-1	26259-45-0	Acute Tox. 4 * Eye Irrit. 2 Aquatic Acute 1 Aquatic Chronic 1	H302 H319 H400 H410	GHS07 GHS09 Wng	H302 H319 H410			

▼M16

Indeksinr	►M18 Keemiline nimetus ◄	EÜ nr	CASi nr	Klassifikatsioon		Märgistus			►M18 Konkreetsed sisalduse piirnormid, korrutustegurid ja ATEd (*) ◄	Märkused
				Ohuklasside ja -kategooriate koodid	Ohulausete koodid	Piktogrammide ja tunnussõnade koodid	Ohulausete koodid	Täiendavate ohulausete koodid		
613-064-00-5	5-(3,6,9-trioksa-2-undetsüülok-sü)benso(d)-1,3-dioksolaan; sesa-meks	—	51-14-9	Acute Tox. 4 *	H302	GHS07 Wng	H302			
613-065-00-0	simetrüün (ISO); 2,4-bis(etüülamino)-6-metüültio-1,3,5-triasiin	213-801-7	1014-70-6	Acute Tox. 4 * Aquatic Acute 1 Aquatic Chronic 1	H302 H400 H410	GHS07 GHS09 Wng	H302 H410			
613-066-00-6	terbumetoon (ISO); 2-*tert*-butüülamino-4-etüülamino-6-metoksü-1,3,5-triasiin	251-637-8	33693-04-8	Acute Tox. 4 * Aquatic Acute 1 Aquatic Chronic 1	H302 H400 H410	GHS07 GHS09 Wng	H302 H410			
613-067-00-1	propasiin (ISO); 2-kloro-4,6-bis(isopropüüla-mino)-1,3,5-triasiin	205-359-9	139-40-2	Carc. 2 Aquatic Acute 1 Aquatic Chronic 1	H351 H400 H410	GHS08 GHS09 Wng	H351 H410			
613-068-00-7	atrasiin (ISO); 2-kloro-4-etüülamiin-6-isopro-püülamiin-1,3,5-triasiin	217-617-8	1912-24-9	STOT RE 2 * Skin Sens. 1 Aquatic Acute 1 Aquatic Chronic 1	H373 ** H317 H400 H410	GHS08 GHS09 Wng	H373 ** H317 H410			
613-069-00-2	ε-kaprolaktaam	203-313-2	105-60-2	Acute Tox. 4 * Acute Tox. 4 * Eye Irrit. 2 STOT SE 3 Skin Irrit. 2	H332 H302 H319 H335 H315	GHS07 Wng	H332 H302 H319 H335 H315			
613-070-00-8	propüleentiokarbamiid	—	2122-19-2	Repr. 2 Acute Tox. 4 * Aquatic Chronic 3	H361d *** H302 H412	GHS08 GHS07 Wng	H361d *** H302 H412			
613-071-00-3	2-fluoro-5-trifluorometüülpüridiin	400-290-2	69045-82-5	Flam. Liq. 3 Skin Sens. 1 Aquatic Chronic 3	H226 H317 H412	GHS02 GHS07 Wng	H226 H317 H412			

▼M16

Indeksinr	►M18 Keemiline nimetus ◄	EÜ nr	CASi nr	Klassifikatsioon		Märgistus			►M18 Konkreetsed sisalduse piirnormid, korrutustegurid ja ATEd (*) ◄	Märkused
				Ohuklasside ja -kategooriate koodid	Ohulausete koodid	Piktogrammide ja tunnussõnade koodid	Ohulausete koodid	Täiendavate ohulausete koodid		
613-072-00-9	*N, N*-bis(2-etüülheksüül)-((1,2,4-triasool-1-üül)metüül)amiin	401-280-0	91273-04-0	Skin Corr. 1B Skin Sens. 1 Aquatic Chronic 2	H314 H317 H411	GHS05 GHS07 GHS09 Dgr	H314 H317 H411			
613-073-00-4	*N, N*-dimetüül-2-(3-(4-klorofenüül)-4,5-dihüdropürasool-1-üülfenüülsulfonüül)etüülamiin	401-410-6	10357-99-0	STOT RE 2 * Skin Sens. 1 Aquatic Chronic 2	H373 ** H317 H411	GHS08 GHS09 Wng	H373 ** H317 H411			
613-074-00-X	3-(3-metüülpent-3-üül)isoksasool-5-üülamiin	401-460-9	82560-06-3	Acute Tox. 3 * Acute Tox. 3 * Eye Dam. 1 Aquatic Chronic 3	H331 H301 H318 H412	GHS06 GHS05 Dgr	H331 H301 H318 H412			
613-075-00-5	1,3-dikloro-5-etüül-5-metüülimidasolidiin-2,4-dioon	401-570-7	89415-87-2	Ox. Sol. 1 **** Acute Tox. 3 * Skin Corr. 1B Acute Tox. 4 * Skin Sens. 1 Aquatic Acute 1	H271 H331 H314 H302 H317 H400	GHS03 GHS06 GHS05 GHS09 Dgr	H271 H331 H314 H302 H317 H400			
613-076-00-0	3-kloro-5-trifluorometüül-2-püridüülamiin	401-670-0	79456-26-1	Acute Tox. 4 * Aquatic Chronic 3	H302 H412	GHS07 Wng	H302 H412			
613-077-00-6	reaktsioonimass: 5-heptüül-1,2,4-triasool-3-üülamiin ja 5-nonüül-1,2,4-triasool-3-üülamiin	401-940-8	—	Acute Tox. 4 * Eye Irrit. 2 Aquatic Chronic 2	H302 H319 H411	GHS07 GHS09 Wng	H302 H319 H411			

▼**M16**

Indeksinr	►**M18** Keemiline nimetus ◄	EÜ nr	CASi nr	Klassifikatsioon		Märgistus			►**M18** Konkreetsed sisalduse piirnormid, korrutustegurid ja ATEd (*) ◄	Märkused
				Ohuklasside ja -kategooriate koodid	Ohulausete koodid	Piktogrammide ja tunnussõnade koodid	Ohulausete koodid	Täiendavate ohulausete koodid		
613-078-00-1	*N*,*N*,*N*,*N*-tetrakis(4,6-bis(butüül-(*N*-metüül-2,2,6,6-tetrametüülpiperidiin-4-üül)amino)triasiin-2-üül)-4,7-diasadekaan-1,10-diamiin	401-990-0	106990-43-6	Skin Sens. 1 Aquatic Chronic 2	H317 H411	GHS07 GHS09 Wng	H317 H411			
613-079-00-7	4-(1(või 4 või 5 või 6)-metüül-8,9,10-trinorborn-5-een-2-üül)püridiin, isomeere sisaldav reaktsioonimass	402-520-7	—	Acute Tox. 4 * Acute Tox. 4 * Skin Irrit. 2 Skin Sens. 1 Aquatic Acute 1 Aquatic Chronic 1	H312 H302 H315 H317 H400 H410	GHS07 GHS09 Wng	H312 H302 H315 H317 H410			
613-080-00-2	3-(bis(2-etüülheksüül)aminometüül)bensotiasool-2(3*H*)-tioon	402-540-6	105254-85-1	Skin Corr. 1B Skin Sens. 1 Aquatic Acute 1 Aquatic Chronic 1	H314 H317 H400 H410	GHS05 GHS07 GHS09 Dgr	H314 H317 H410			
613-081-00-8	1-butüül-2-metüülpüridiiniumbromiid	402-680-8	26576-84-1	Acute Tox. 4 * Aquatic Chronic 3	H302 H412	GHS07 Wng	H302 H412			
613-082-00-3	2-metüül-1-pentüülpüridiiniumbromiid	402-690-2	—	Acute Tox. 4 * Acute Tox. 4 * Aquatic Chronic 3	H312 H302 H412	GHS07 Wng	H312 H302 H412			
613-083-00-9	2-(4-(3-(4-klorofenüül)-2-pürasoliin-1-üül)fenüülsulfonüül)etüüldimetüülammooniumformiaat	402-120-2	—	Skin Corr. 1B STOT RE 2 * Skin Sens. 1 Aquatic Acute 1 Aquatic Chronic 1	H314 H373 ** H317 H400 H410	GHS08 GHS05 GHS07 GHS09 Dgr	H314 H373 ** H317 H410			
613-084-00-4	2-(4-(3-(4-klorofenüül)-4,5-dihüdropürasolüül)fenüülsulfonüül)etüüldimetüülammooniumvesinikfosfonaat	402-490-5	106359-93-7	Eye Irrit. 2 Aquatic Acute 1 Aquatic Chronic 1	H319 H400 H410	GHS07 GHS09 Wng	H319 H410			

▼M16

Indeksinr	►M18 Keemiline nimetus ◄	EÜ nr	CASi nr	Klassifikatsioon		Märgistus			►M18 Konkreetsed sisalduse piirnormid, korrutustegurid ja ATEd (*) ◄	Märkused
				Ohuklasside ja -kategooriate koodid	Ohulausete koodid	Piktogrammide ja tunnussõnade koodid	Ohulausete koodid	Täiendavate ohulausete koodid		
613-085-00-X	reaktsioonimass: 1,1'-(metüleenbis(4,1-fenüleen))dipürrool-2,5-dioon ja *N*-(4-(4-(2,5-dioksopürrool-1-üül)bensüül)fenüül)atseetamiid ning 1-(4-(4-(5-okso-2*H*-2-furülideenamino)bensüül)-fenüül)pürrool-2,5-dioon	401-970-1	—	Skin Sens. 1 Aquatic Acute 1 Aquatic Chronic 1	H317 H400 H410	GHS07 GHS09 Wng	H317 H410			
613-086-00-5	kofeiin	200-362-1	58-08-2	Acute Tox. 4 *	H302	GHS07 Wng	H302			
613-087-00-0	tetrahüdrotiofeen	203-728-9	110-01-0	Flam. Liq. 2 Acute Tox. 4 * Acute Tox. 4 * Acute Tox. 4 * Eye Irrit. 2 Skin Irrit. 2 Aquatic Chronic 3	H225 H332 H312 H302 H319 H315 H412	GHS02 GHS07 Dgr	H225 H332 H312 H302 H319 H315 H412			
613-088-00-6	1,2-bensisotiasool-3(2*H*)-oon; 1,2-bensisotiasoliin-3-oon	220-120-9	2634-33-5	Acute Tox. 4 * Skin Irrit. 2 Eye Dam. 1 Skin Sens. 1 Aquatic Acute 1	H302 H315 H318 H317 H400	GHS05 GHS07 GHS09 Dgr	H302 H315 H318 H317 H400		Skin Sens. 1; H317: C≥0,05 %	
613-089-00-1	dikvaatdibromiid; [1] dikvaatdikloriid; [2] 6,7-dihüdrodipürido[1,2-α:2',1'-c]pürasiindiüüliumdihüdroksiid [3]	201-579-4 [1] 223-714-6 [2] 301-467-6 [3]	85-00-7 [1] 4032-26-2 [2] 94021-76-8 [3]	Acute Tox. 2 * STOT RE 1 Acute Tox. 4 * Eye Irrit. 2 STOT SE 3 Skin Irrit. 2 Skin Sens. 1 Aquatic Acute 1 Aquatic Chronic 1	H330 H372 ** H302 H319 H335 H315 H317 H400 H410	GHS06 GHS08 GHS09 Dgr	H330 H372 ** H302 H319 H335 H315 H317 H410			

▼**M16**

Indeksinr	►**M18** Keemiline nimetus ◄	EÜ nr	CASi nr	Klassifikatsioon		Märgistus			►**M18** Konkreetsed sisalduse piirnormid, korrutustegurid ja ATEd (*) ◄	Märkused
				Ohuklasside ja -kategooriate koodid	Ohulausete koodid	Piktogrammide ja tunnussõnade koodid	Ohulausete koodid	Täiendavate ohulausete koodid		
613-090-00-7	parakvaatdikloriid; 1,1-dimetüül-4,4'-bipüridiinium-dikloriid; [1] parakvaatdimetüülsulfaat; 1,1-dimetüül-4,4'-bipüridiinium-dimetüülsulfaat [2]	217-615-7 [1] 218-196-3 [2]	1910-42-5 [1] 2074-50-2 [2]	Acute Tox. 2 * Acute Tox. 3 * Acute Tox. 3 * STOT RE 1 Eye Irrit. 2 STOT SE 3 Skin Irrit. 2 Aquatic Acute 1 Aquatic Chronic 1	H330 H311 H301 H372 ** H319 H335 H315 H400 H410	GHS06 GHS08 GHS09 Dgr	H330 H311 H301 H372 ** H319 H335 H315 H410			
613-091-00-2	morfamkvaatdikloriid; [1] morfamkvaatsulfaat [2]	225-062-8 [1] [2]	4636-83-3 [1] 29873-36-7 [2]	Acute Tox. 4 * Eye Irrit. 2 STOT SE 3 Skin Irrit. 2 Aquatic Chronic 3	H302 H319 H335 H315 H412	GHS07 Wng	H302 H319 H335 H315 H412			
613-092-00-8	1,10-fenantroliin	200-629-2	66-71-7	Acute Tox. 3 * Aquatic Acute 1 Aquatic Chronic 1	H301 H400 H410	GHS06 GHS09 Dgr	H301 H410			
613-093-00-3	heksanaatrium-6,13-dikloro-3,10-bis((4-(2,5-disulfonatoanilino)-6-fluoro-1,3,5-triasiin-2-üülamino)-prop-3-üülamino)-5,12-dioksa-7,14-diasapentatseen-4,11-disulfonaat	400-050-7	85153-92-0	Resp. Sens. 1 Skin Sens. 1	H334 H317	GHS08 Dgr	H334 H317			
613-094-00-9	4-metoksü-*N*,6-dimetüül-1,3,5-triasiin-2-üülamiin	401-360-5	5248-39-5	Acute Tox. 4 * STOT RE 2 *	H302 H373 **	GHS08 GHS07 Wng	H302 H373 **			

▼M16

Indeksinr	►M18 Keemiline nimetus ◄	EÜ nr	CASi nr	Klassifikatsioon		Märgistus			►M18 Konkreetsed sisalduse piirnormid, korrutustegurid ja ATEd (*) ◄	Märkused
				Ohuklasside ja -kategooriate koodid	Ohulausete koodid	Piktogrammide ja tunnussõnade koodid	Ohulausete koodid	Täiendavate ohulausete koodid		
613-095-00-4	naatrium-3-(2*H*-bensotriasool-2-üül)-5-*sec*-butüül-4-hüdroksübenseensulfonaat	403-080-9	92484-48-5	Eye Dam. 1	H318	GHS05 Dgr	H318			
613-096-00-X	2-amino-6-etoksü-4-metüülamino-1,3,5-triasiin	403-580-7	62096-63-3	Acute Tox. 4 *	H302	GHS07 Wng	H302			
613-097-00-5	7-amino-3-((5-karboksümetüül-4-metüül-1,3-tiasool-2-üültio)metüül)-8-okso-5-tia-1-asabitsüklo[4.2.0]okt-2-een-2-karboksüülhape	403-690-5	111298-82-9	Resp. Sens. 1 Skin Sens. 1 Aquatic Chronic 3	H334 H317 H412	GHS08 Dgr	H334 H317 H412			
613-098-00-0	*N*-(*n*-oktüül)-2-pürrolidoon	403-700-8	2687-94-7	Skin Corr. 1B Aquatic Chronic 2	H314 H411	GHS05 GHS09 Dgr	H314 H411			
613-099-00-6	1-dodetsüül-2-pürrolidoon	403-730-1	2687-96-9	Skin Corr. 1B Skin Sens. 1 Aquatic Acute 1 Aquatic Chronic 1	H314 H317 H400 H410	GHS05 GHS07 GHS09 Dgr	H314 H317 H410			
613-100-00-X	2,9-bis(3-(dietüülamino)propüülsulfamoüül)kino(2,3-b)akridiin-7,14-dioon	404-230-6	—	Skin Sens. 1 Aquatic Chronic 4	H317 H413	GHS07 Wng	H317 H413			
613-101-00-5	*N-tert*-pentüül-2-bensotiasoolsulfeenamiid	404-380-2	110799-28-5	Skin Sens. 1 Aquatic Chronic 3	H317 H412	GHS07 Wng	H317 H412			
613-102-00-0	dimetomorf (ISO); 4-(3-(4-klorofenüül)-3-(3,4-dimetoksüfenüül)akrüloüül)morfoliin	404-200-2	110488-70-5	Aquatic Chronic 2	H411	GHS09	H411			

▼**M16**

Indeksinr	►**M18** Keemiline nimetus ◄	EÜ nr	CASi nr	Klassifikatsioon		Märgistus			►**M18** Konkreetsed sisalduse piirnormid, korrutustegurid ja ATEd (*) ◄	Märkused
				Ohuklasside ja -kategooriate koodid	Ohulausete koodid	Piktogrammide ja tunnussõnade koodid	Ohulausete koodid	Täiendavate ohulausete koodid		
613-103-00-6	naatrium-5-*n*-butüülbensotriasool	404-450-2	118685-34-0	Acute Tox. 4 * Skin Corr. 1B Skin Sens. 1 Aquatic Chronic 2	H302 H314 H317 H411	GHS05 GHS07 GHS09 Dgr	H302 H314 H317 H411			
613-104-00-1	5-*tert*-butüül-3-isoksasolüülamiinvesinikkloriid	404-840-2	—	Acute Tox. 4 * STOT RE 2 * Eye Dam. 1 Aquatic Chronic 3	H302 H373 ** H318 H412	GHS08 GHS05 GHS07 Dgr	H302 H373 ** H318 H412			
613-105-00-7	heksakis(tetrametüülammoonium)-4,4'-vinüleenbis((3-sulfonato-4,1-fenüleen)imino(6-morfolino-1,3,5-triasiin-4,2-diüül)imino)bis(5-hüdroksü-6-fenüülasonaftaleen-2,7-disulfonaat)	405-160-9	124537-30-0	Acute Tox. 3 * Skin Sens. 1 Aquatic Chronic 3	H301 H317 H412	GHS06 Dgr	H301 H317 H412			
613-106-00-2	tetrakaalium-2-(4-(5-(1-(2,5-disulfonatofenüül)-3-etoksükarbonüül-5-hüdroksüpürasool-4-üül)penta-2,4-dienülideen)-3-etoksükarbonüül-5-okso-2-pürasoliin-1-üül)benseen-1,4-disulfonaat	405-240-3	—	Skin Sens. 1	H317	GHS07 Wng	H317			
613-107-00-8	heksanaatrium-2,2'-vinüleenbis((3-sulfonato-4,1-fenüleen)imino(6-(*N*-tsüanoetüül-*N*-(2-hüdroksüpropüül)amino)-1,3,5-triasiin-4,2-diüül)imino)dibenseen-1,4-disulfonaat	405-280-1	76508-02-6	Eye Irrit. 2	H319	GHS07 Wng	H319			
613-108-00-3	bensotiasool-2-tiool	205-736-8	149-30-4	Skin Sens. 1 Aquatic Acute 1 Aquatic Chronic 1	H317 H400 H410	GHS07 GHS09 Wng	H317 H410			

▼**M16**

Indeksinr	►**M18** Keemiline nimetus ◄	EÜ nr	CASi nr	Klassifikatsioon		Märgistus			►**M18** Konkreetsed sisalduse piirnormid, korrutustegurid ja ATEd (*) ◄	Märkused
				Ohuklasside ja -kategooriate koodid	Ohulausete koodid	Piktogrammide ja tunnussõnade koodid	Ohulausete koodid	Täiendavate ohulausete koodid		
613-109-00-9	bis(piperidinotiokarbonüül)disulfiid	202-328-1	94-37-1	Eye Irrit. 2 STOT SE 3 Skin Irrit. 2 Skin Sens. 1	H319 H335 H315 H317	GHS07 Wng	H319 H335 H315 H317			
613-110-00-4	dimepiperaat (ISO); *S*-(1-metüül-1-fenüületüül)piperidiin-1-karbotioaat	262-784-2	61432-55-1	Acute Tox. 4 * Aquatic Chronic 2	H302 H411	GHS07 GHS09 Wng	H302 H411			
613-111-00-X	1,2,4-triasool	206-022-9	288-88-0	Repr. 2 Acute Tox. 4 * Eye Irrit. 2	H361d *** H302 H319	GHS08 GHS07 Wng	H361d *** H302 H319			
613-112-00-5	oktilinoon (ISO); 2-oktüül-2*H*-isotiasool-3-oon	247-761-7	26530-20-1	Acute Tox. 3 * Acute Tox. 3 * Acute Tox. 4 * Skin Corr. 1B Skin Sens. 1 Aquatic Acute 1 Aquatic Chronic 1	H331 H311 H302 H314 H317 H400 H410	GHS06 GHS05 GHS09 Dgr	H331 H311 H302 H314 H317 H410		Skin Sens. 1; H317: C≥0,05 %	
613-113-00-0	2-(morfolinotio)bensotiasool	203-052-4	102-77-2	Eye Irrit. 2 Skin Irrit. 2 Skin Sens. 1 Aquatic Chronic 2	H319 H315 H317 H411	GHS07 GHS09 Wng	H319 H315 H317 H411			
613-114-00-6	2,2',2"-(heksahüdro-1,3,5-triasiin-1,3,5-triüül)trietanool; 1,3,5-tris(2-hüdroksüetüül)heksahüdro-1,3,5-triasiin	225-208-0	4719-04-4	Acute Tox. 4 * Skin Sens. 1	H302 H317	GHS07 Wng	H302 H317		Skin Sens. 1; H317: C ≥ 0,1 %	

▼M16

Indeksinr	►M18 Keemiline nimetus ◄	EÜ nr	CASi nr	Klassifikatsioon		Märgistus			►M18 Konkreetsed sisalduse piirnormid, korrutustegurid ja ATEd (*) ◄	Märkused
				Ohuklasside ja -kategooriate koodid	Ohulausete koodid	Piktogrammide ja tunnussõnade koodid	Ohulausete koodid	Täiendavate ohulausete koodid		
613-115-00-1	hümeksasool (ISO); 3-hüdroksü-5-metüülisoksasool	233-000-6	10004-44-1	Acute Tox. 4 * Eye Dam. 1 Aquatic Chronic 3	H302 H318 H412	GHS05 GHS07 Dgr	H302 H318 H412			
613-116-00-7	tolüülfluaniid (ISO); dikloro-*N*-[(dimetüülamino)sulfonüül]fluoro-*N*-(*p*-tolüül)metaansulfeenamiid; [sisaldab ≥ 0,1 % (massiprotsent) osakesi aerodünaamilise läbimõõduga alla 50 µm]	211-986-9	731-27-1	Acute Tox. 2 * STOT RE 1 Eye Irrit. 2 STOT SE 3 Skin Irrit. 2 Skin Sens. 1 Aquatic Acute 1	H330 H372** H319 H335 H315 H317 H400	GHS06 GHS08 GHS09 Dgr	H330 H372** H319 H335 H315 H317 H400		M=10	
613-116-01-4	tolüülfluaniid (ISO); dikloro-*N*-[(dimetüülamino)sulfonüül]fluoro-*N*-(*p*-tolüül)metaansulfeenamiid; [sisaldab < 0,1 % (massiprotsent) osakesi aerodünaamilise läbimõõduga alla 50 µm]	211-986-9	731-27-1	Eye Irrit. 2 STOT SE 3 Skin Irrit. 2 Skin Sens. 1 Aquatic Acute 1	H319 H335 H315 H317 H400	GHS07 GHS09 Wng	H319 H335 H315 H317 H400		M=10	
613-117-00-2	dinikonasool (ISO); (*E*)-β-[(2,4-diklorofenüül)metüleen]-α-(1,1-dimetüületüül)-1*H*-1,2,4-triasool-1-etanool; (*E*)-(*RS*)-1-(2,4-diklorofenüül)-4,4-dimetüül-2-(1*H*-1,2,4-triasool-1-üül)pent-1-een-3-ool	—	76714-88-0	Acute Tox. 4 * Aquatic Acute 1 Aquatic Chronic 1	H302 H400 H410	GHS07 GHS09 Wng	H302 H410			

▼M16

Indeksinr	►M18 Keemiline nimetus ◄	EÜ nr	CASi nr	Klassifikatsioon		Märgistus			►M18 Konkreetsed sisalduse piirnormid, korrutustegurid ja ATEd (*) ◄	Märkused
				Ohuklasside ja -kategooriate koodid	Ohulausete koodid	Piktogrammide ja tunnussõnade koodid	Ohulausete koodid	Täiendavate ohulausete koodid		
613-118-00-8	flubensimiin (ISO); *N*-[3-fenüül-4,5-bis[(trifluorometüül)imino]tiasolidiin-2-ülideen]aniliin	253-703-1	37893-02-0	Eye Irrit. 2 Aquatic Acute 1 Aquatic Chronic 1	H319 H400 H410	GHS07 GHS09 Wng	H319 H410			
613-119-00-3	(bensotiasool-2-üültio)metüültiotsüanaat; TCMTB	244-445-0	21564-17-0	Acute Tox. 2 * Acute Tox. 4 * Eye Irrit. 2 Skin Irrit. 2 Skin Sens. 1 Aquatic Acute 1 Aquatic Chronic 1	H330 H302 H319 H315 H317 H400 H410	GHS06 GHS09 Dgr	H330 H302 H319 H315 H317 H410			
613-120-00-9	bioresmetriin (ISO); (5-bensüül-3-furüül)metüül-(1*R*)-2,2-dimetüül-3-(2-metüülprop-1-een-1-üül)tsüklopropaankarboksülaat	249-014-0	28434-01-7	Aquatic Acute 1 Aquatic Chronic 1	H400 H410	GHS09 Wng	H410		M = 1000	
▼M13 613-121-00-4	klorosulfuroon (ISO); 2-kloro-*N*-[[(4-metoksü-6-metüül-1,3,5-triasiin-2-üül)amino]karbonüül]benseensulfoonamiid	265-268-5	64902-72-3	Aquatic Acute 1 Aquatic Chronic 1	H400 H410	GHS09 Wng	H410		M = 1 000 M = 100	
▼M16 613-122-00-X	diklobutrasool (ISO); (*R**,*R**)-(±)-β-[(2,4-diklorofenüül)metüül]-α-(1,1-dimetüületüül)-1*H*-1,2,4-triasool-1-etanool; (2*RS*,3*RS*)-1-(2,4-diklorofenüül)-4,4-dimetüül-2-(1*H*-1,2,4-triasool-1-üül)pentaan-3-ool	—	75736-33-3	Eye Irrit. 2 Aquatic Chronic 2	H319 H411	GHS07 GHS09 Wng	H319 H411			

▼M16

Indeksinr	►M18 Keemiline nimetus ◄	EÜ nr	CASi nr	Klassifikatsioon		Märgistus			►M18 Konkreetsed sisalduse piirnormid, korrutustegurid ja ATEd (*) ◄	Märkused
				Ohuklasside ja -kategooriate koodid	Ohulausete koodid	Piktogrammide ja tunnussõnade koodid	Ohulausete koodid	Täiendavate ohulausete koodid		
613-123-00-5	5,6-dihüdro-3*H*-imidaso[2,1-*c*]-1,2,4-ditiasool-3-tioon; eteem	251-684-4	33813-20-6	Acute Tox. 4 * Aquatic Acute 1 Aquatic Chronic 1	H302 H400 H410	GHS07 GHS09 Wng	H302 H410			
613-124-00-0	fenpropimorf (ISO); *cis*-4-[3-(*p*-*tert*-butüülfenüül)-2-metüülpropüül]-2,6-dimetüülmorfoliin	266-719-9	67564-91-4	Repr. 2 Acute Tox. 4 * Skin Irrit. 2 Aquatic Chronic 2	H361d *** H302 H315 H411	GHS08 GHS07 GHS09 Wng	H361d *** H302 H315 H411			
613-125-00-6	heksütiasoks (ISO); *trans*-5-(4-klorofenüül)-*N*-tsüklo-heksüül-4-metüül-2-okso-3-tiasolidiinkarboksamiid	—	78587-05-0	Aquatic Acute 1 Aquatic Chronic 1	H400 H410	GHS09 Wng	H410			
613-126-00-1	imasapüür (ISO); 2-[4,5-dihüdro-4-metüül-4-(1-metüületüül)-5-okso-1*H*-imidasool-2-üül]-3-püridiinkarboksülaat	—	81334-34-1	Eye Irrit. 2 Aquatic Chronic 3	H319 H412	GHS07 Wng	H319 H412			
613-127-00-7	1,1-dimetüülpiperidiiniumkloriid; mepikvaatkloriid	246-147-6	24307-26-4	Acute Tox. 4 * Aquatic Chronic 3	H302 H412	GHS07 Wng	H302 H412			
613-128-00-2	prokloraas (ISO); *N*-propüül-*N*-[2-(2,4,6-triklorofenoksü)etüül]-1*H*-imidasool-1-karboksamiid	266-994-5	67747-09-5	Acute Tox. 4 * Aquatic Acute 1 Aquatic Chronic 1	H302 H400 H410	GHS07 GHS09 Wng	H302 H410			
613-129-00-8	metamitroon (ISO); 4-amino-3-metüül-6-fenüül-1,2,4-triasiin-5-oon	255-349-3	41394-05-2	Acute Tox. 4 * Aquatic Acute 1	H302 H400	GHS07 GHS09 Wng	H302 H400			
613-131-00-9	pürokiloon (ISO); 1,2,5,6-tetrahüdropürrolo[3,2,1-ij]kinoliin-4-oon	—	57369-32-1	Acute Tox. 4 * Aquatic Chronic 3	H302 H412	GHS07 Wng	H302 H412			

▼M16

Indeksinr	►M18 Keemiline nimetus ◄	EÜ nr	CASi nr	Klassifikatsioon		Märgistus			►M18 Konkreetsed sisalduse piirnormid, korrutustegurid ja ATEd (*) ◄	Märkused
				Ohuklasside ja -kategooriate koodid	Ohulausete koodid	Piktogrammide ja tunnussõnade koodid	Ohulausete koodid	Täiendavate ohulausete koodid		
613-132-00-4	heksasinoon (ISO); 3-tsükloheksüül-6-dimetüülamino-1-metüül-1,2,3,4-tetrahüdro-1,3,5-triasiin-2,4-dioon	257-074-4	51235-04-2	Acute Tox. 4 * Eye Irrit. 2 Aquatic Acute 1 Aquatic Chronic 1	H302 H319 H400 H410	GHS07 GHS09 Wng	H302 H319 H410			
▼M11 613-133-00-X	etridiasool (ISO) 5-etoksü-3-trikloormetüül-1,2,4-tiadiasool	219-991-8	2593-15-9	Carc. 2 Acute Tox. 4 Skin Sens. 1 Aquatic Acute 1 Aquatic Chronic 1	H351 H302 H317 H400 H410	GHS08 GHS07 GHS09 Wng	H351 H302 H317 H410		M = 1 M = 1	
▼M16 613-134-00-5	müklobutaniil (ISO); 2-(4-klorofenüül)-2-(1*H*-1,2,4-triasool-1-üülmetüül)heksaannitriil	—	88671-89-0	Repr. 2 Acute Tox. 4 * Eye Irrit. 2 Aquatic Chronic 2	H361d *** H302 H319 H411	GHS08 GHS07 GHS09 Wng	H361d *** H302 H319 H411			
613-135-00-0	di(bensotiasool-2-üül)disulfiid	204-424-9	120-78-5	Skin Sens. 1 Aquatic Acute 1 Aquatic Chronic 1	H317 H400 H410	GHS07 GHS09 Wng	H317 H410	EUH031		
613-136-00-6	*N*-tsükloheksüülbensotiasool-2-sulfeenamiid	202-411-2	95-33-0	Skin Sens. 1 Aquatic Acute 1 Aquatic Chronic 1	H317 H400 H410	GHS07 GHS09 Wng	H317 H410			
613-137-00-1	metabenstiasuroon (ISO); 1-(1,3-bensotiasool-2-üül)-1,3-dimetüülkarbamiid	242-505-0	18691-97-9	Aquatic Acute 1 Aquatic Chronic 1	H400 H410	GHS09 Wng	H410			

▼**M16**

Indeksinr	►**M18** Keemiline nimetus ◄	EÜ nr	CASi nr	Klassifikatsioon		Märgistus			►**M18** Konkreetsed sisalduse piirnormid, korrutustegurid ja ATEd (*) ◄	Märkused
				Ohuklasside ja -kategooriate koodid	Ohulausete koodid	Piktogrammide ja tunnussõnade koodid	Ohulausete koodid	Täiendavate ohulausete koodid		
613-138-00-7	kinoksüfeen (ISO); 5,7-dikloro-4-(4-fluorofenoksü)-kinoliin	—	124495-18-7	Skin Sens. 1 Aquatic Acute 1 Aquatic Chronic 1	H317 H400 H410	GHS07 GHS09 Wng	H317 H410			
613-139-00-2	metsulfuroonmetüül (ISO); metüül-2-{[(4-metoksü-6-metüül-1,3,5-triasiin-2-üül)karbamoüül]-sulfamoüül}bensoaat	—	74223-64-6	Aquatic Acute 1 Aquatic Chronic 1	H400 H410	GHS09 Wng	H410		M = 1000	
613-140-00-8	tsükloheksimiid (ISO); 4-{(2*R*)-2-[(1*S*,3*S*,5*S*)-3,5-dimetüül-2-oksotsükloheksüül]-2-hüdroksüetüül}piperidiin-2,6-dioon	200-636-0	66-81-9	Muta. 2 Repr. 1B Acute Tox. 2 * Aquatic Chronic 2	H341 H360D *** H300 H411	GHS06 GHS08 GHS09 Dgr	H341 H360D *** H300 H411			
613-141-00-3	1,4-diamino-2-(2-butüültetrasool-5-üül)-3-tsüanoantrakinoon	401-470-3	93686-63-6	Aquatic Chronic 4	H413	—	H413			
613-142-00-9	*trans-N*-metüül-2-stürüül-[4'-aminometiin-(1-atsetüül-1-(2-metoksüfenüül)atseetamido)]püridiiniumatsetaat	405-860-4	—	Skin Sens. 1 Aquatic Chronic 2	H317 H411	GHS07 GHS09 Wng	H317 H411			
613-143-00-4	1-(3-fenüülpropüül)-2-metüülpüridiiniumbromiid	405-930-4	10551-42-5	Acute Tox. 4 * Eye Irrit. 2 Aquatic Chronic 3	H302 H319 H412	GHS07 Wng	H302 H319 H412			

▼M16

Indeksinr	►M18 Keemiline nimetus ◄	EÜ nr	CASi nr	Klassifikatsioon		Märgistus			►M18 Konkreetsed sisalduse piirnormid, korrutustegurid ja ATEd (*) ◄	Märkused
				Ohuklasside ja -kategooriate koodid	Ohulausete koodid	Piktogrammide ja tunnussõnade koodid	Ohulausete koodid	Täiendavate ohulausete koodid		
613-144-00-X	reaktsiooni saadused: osaliselt hüdrolüüsitud polüvinüülatsetaadi reaktsioon (*E*)-2-(4-formüülstürüül)-3,4-dimetüültiasooliummetüülsulfaadiga	406-460-2	125139-08-4	Aquatic Chronic 3	H412	—	H412			
613-145-00-5	(*S*)-3-bensüüloksükarbonüül-1,2,3,4-tetrahüdroisokinoliinium-4-metüülbenseensulfonaat	406-960-0	77497-97-3	Aquatic Chronic 2	H411	GHS09	H411			
613-146-00-0	*N*-etüül-*N*-metüülpiperidiiniumjodiid	407-780-5	4186-71-4	Acute Tox. 4 * Aquatic Chronic 2	H302 H411	GHS07 GHS09 Wng	H302 H411			
613-147-00-6	4-[2-(1-metüül-2-(4-morfolinüül)etoksü)etüül]morfoliin	407-940-4	111681-72-2	Eye Dam. 1	H318	GHS05 Dgr	H318			
613-148-00-1	tetranaatrium-1,2-bis(4-fluoro-6-[5-(1-amino-2-sulfonatoantrakinoon-4-üülamino)-2,4,6-trimetüül-3-sulfonatofenüülamino]-1,3,5-triasiin-2-üülamino)etaan	411-240-4	143683-23-2	Skin Sens. 1 Aquatic Chronic 3	H317 H412	GHS07 Wng	H317 H412			
▼M11 613-149-00-7	püridabeen (ISO); 2-*tert*-butüül-5-(4-*tert*-butüülbensüültio)-4-kloropüridasiin-3(2*H*)-oon	405-700-3	96489-71-3	Acute Tox. 3 Acute Tox. 3 Aquatic Acute 1 Aquatic Chronic 1	H331 H301 H400 H410	GHS06 GHS09 Dgr	H331 H301 H410		M = 1 000 M = 1 000	
▼M16 613-150-00-2	2,2'-[3,3'-(piperasiin-1,4-diüül)dipropüül]bis(1*H*-bensimidaso[2,1-*b*]benso[*l, m,n*][3,8]fenantroliin-1,3,6-trioon	406-295-6	—	Aquatic Chronic 4	H413	—	H413			

▼M16

Indeksinr	►M18 Keemiline nimetus ◄	EÜ nr	CASi nr	Klassifikatsioon		Märgistus			►M18 Konkreetsed sisalduse piirnormid, korrutustegurid ja ATEd (*) ◄	Märkused
				Ohuklasside ja -kategooriate koodid	Ohulausete koodid	Piktogrammide ja tunnussõnade koodid	Ohulausete koodid	Täiendavate ohulausete koodid		
613-151-00-8	1-(3-mesüüloksü-5-tritüüloksü-metüül-2-D-treofurüül)tümiin	406-360-9	104218-44-2	Aquatic Chronic 4	H413	—	H413			
613-152-00-3	fenüül-*N*-(4,6-dimetoksüpürimidiin-2-üül)karbamaat	406-600-2	89392-03-0	Skin Sens. 1 Aquatic Chronic 2	H317 H411	GHS07 GHS09 Wng	H317 H411			
613-153-00-9	2,3,5-trikloropüridiin	407-270-2	16063-70-0	Aquatic Chronic 3	H412	—	H412			
613-154-00-4	2-amino-4-kloro-6-metoksüpürimidiin	410-050-9	5734-64-5	Acute Tox. 4 *	H302	GHS07 Wng	H302			
613-155-00-X	5-kloro-2,3-difluoropüridiin	410-090-7	89402-43-7	Flam. Liq. 3 Acute Tox. 4 * Aquatic Chronic 3	H226 H302 H412	GHS02 GHS07 Wng	H226 H302 H412			
613-156-00-5	2-butüül-4-kloro-5-formüülimidasool	410-260-0	83857-96-9	Skin Sens. 1 Aquatic Chronic 2	H317 H411	GHS07 GHS09 Wng	H317 H411			
613-157-00-0	2,4-diamino-5-metoksümetüülpürimidiin	410-330-0	54236-98-5	Acute Tox. 4 * STOT RE 2 * Eye Irrit. 2	H302 H373 ** H319	GHS08 GHS07 Wng	H302 H373 ** H319			
613-158-00-6	2,3-dikloro-5-trifluorometüülpüridiin	410-340-5	69045-84-7	Acute Tox. 4 * Acute Tox. 4 * Eye Dam. 1 Skin Sens. 1 Aquatic Chronic 2	H332 H302 H318 H317 H411	GHS05 GHS07 GHS09 Dgr	H332 H302 H318 H317 H411			

▼**M16**

Indeksinr	►**M18** Keemiline nimetus ◄	EÜ nr	CASi nr	Klassifikatsioon		Märgistus			►**M18** Konkreetsed sisalduse piirnormid, korrutustegurid ja ATEd (*) ◄	Märkused
				Ohuklasside ja -kategooriate koodid	Ohulausete koodid	Piktogrammide ja tunnussõnade koodid	Ohulausete koodid	Täiendavate ohulausete koodid		
613-159-00-1	fenasakiin (ISO); 4-[2-[4-(1,1-dimetüületüül)fenüül]-etoksü]kinasoliin	410-580-0	120928-09-8	Acute Tox. 3 * Acute Tox. 4 * Aquatic Acute 1 Aquatic Chronic 1	H301 H332 H400 H410	GHS06 GHS09 Dgr	H301 H332 H410			
613-160-00-7	(1*S*)-2-metüül-2,5-diasobitsüklo[2.2.1]heptaani divesinikbromiid	411-000-9	125224-62-6	Skin Sens. 1	H317	GHS07 Wng	H317			
613-161-00-2	(2,4-diaminopteridiin-6-üül)metanooli vesinikbromiid	430-620-0	76145-91-0	STOT RE 2 * Skin Sens. 1 Aquatic Chronic 3	H373** H317 H412	GHS08 GHS07 Wng	H373** H317 H412			
613-162-00-8	(6*R-trans*)-1-((7-ammonio-2-karboksülato-8-okso-5-tia-1-asabitsüklo-[4.2.0]okt-2-een-3-üül)metüül)püridiiniumjodiid	423-260-0	100988-63-4	Muta. 2 Skin Sens. 1 Aquatic Chronic 2	H341 H317 H411	GHS08 GHS07 GHS09 Wng	H341 H317 H411			
613-163-00-3	asiimsulfuroon (ISO); 1-(4,6-dimetoksüpürimidiin-2-üül)-3-[1-metüül-4-(2-metüül-2*H*-tetrasool-5-üül)pürasool-5-üülsulfonüül]karbamiid	—	120162-55-2	Aquatic Acute 1 Aquatic Chronic 1	H400 H410	GHS09 Wng	H410		M=1000	
613-164-00-9	flufenatseet (ISO); *N*-(4-fluorofenüül)-*N*-isopropüül-2-(5-trifluorometüül-[1,3,4]tiadiasool-2-üüloksü)atseetamiid	—	142459-58-3	Acute Tox. 4 * STOT RE 2 * Skin Sens. 1 Aquatic Acute 1 Aquatic Chronic 1	H302 H373** H317 H400 H410	GHS08 GHS07 GHS09 Wng	H302 H373** H317 H410		M=100	

▼M16

Indeksinr	►M18 Keemiline nimetus ◄	EÜ nr	CASi nr	Klassifikatsioon		Märgistus			►M18 Konkreetsed sisalduse piirnormid, korrutustegurid ja ATEd (*) ◄	Märkused
				Ohuklasside ja -kategooriate koodid	Ohulausete koodid	Piktogrammide ja tunnussõnade koodid	Ohulausete koodid	Täiendavate ohulausete koodid		
613-165-00-4	flupüürsulfuroonmetüülnaatrium (ISO); metüül-2-[[(4,6-dimetoksüpürimidiin-2-üülkarbamoüül)sulfamoüül]-6-trifluorometüül]nikotinaat, mononaatriumsool	—	144740-54-5	Aquatic Acute 1 Aquatic Chronic 1	H400 H410	GHS09 Wng	H410		M=100	
▼M13 613-166-00-X	flumioksasiin (ISO); 2-[7-fluoro-3-okso-4-(prop-2-üün-1-üül)-3,4-dihüdro-2*H*-1,4-bensoksasiin-6-üül]-4,5,6,7-tetrahüdro-1*H*-isoindool-1,3(2*H*)-dioon	—	103361-09-7	Repr. 1B Aquatic Acute 1 Aquatic Chronic 1	H360D H400 H410	GHS08 GHS09 Dgr	H360D H410		M = 1 000 M = 1 000	
▼M18 613-167-00-5	reaktsioonisegu 5-kloro-2-metüül-2*H*-isotiasool-3-oonist ja 2-metüül-2*H*-isotiasool-3-oonist (vahekorras 3:1)	—	55965-84–9	Acute Tox. 2 Acute Tox. 2 Acute Tox. 3 Skin Corr. 1C Eye Dam. 1 Skin Sens. 1A Aquatic Acute 1 Aquatic Chronic 1	H330 H310 H301 H314 H318 H317 H400 H410	GHS06 GHS05 GHS09 Dgr	H330 H310 H301 H314 H317 H410	EUH071	Skin Corr. 1C H314: C ≥ 0,6 % Skin Irrit. 2; H315: 0,06 % ≤ C < 0,6 % Eye Dam. 1; H318: C ≥ 0,6 % Eye Irrit. 2; H319: 0,06 % ≤ C < 0,6 % Skin Sens. 1A; H317: C ≥ 0,0015 % M = 100 M = 100	B
▼M16 613-168-00-0	1-vinüül-2-pürrolidoon	201-800-4	88-12-0	Carc. 2 Acute Tox. 4 * Acute Tox. 4 * Acute Tox. 4 * STOT RE 2 * STOT SE 3 Eye Dam. 1	H351 H332 H312 H302 H373 ** H335 H318	GHS06 GHS05 GHS09 Dgr	H351 H332 H312 H302 H373 ** H335 H318			D

▼**M16**

Indeksinr	►**M18** Keemiline nimetus ◄	EÜ nr	CASi nr	Klassifikatsioon		Märgistus			►**M18** Konkreetsed sisalduse piirnormid, korrutustegurid ja ATEd (*) ◄	Märkused
				Ohuklasside ja -kategooriate koodid	Ohulausete koodid	Piktogrammide ja tunnussõnade koodid	Ohulausete koodid	Täiendavate ohulausete koodid		
613-169-00-6	9-vinüülkarbasool	216-055-0	1484-13-5	Muta. 2 Acute Tox. 4 * Acute Tox. 4 * Skin Irrit. 2 Skin Sens. 1 Aquatic Acute 1 Aquatic Chronic 1	H341 H312 H302 H315 H317 H400 H410	GHS08 GHS07 GHS09 Wng	H341 H312 H302 H315 H317 H410		M=100	
613-170-00-1	2,2-etüülmetüültiasolidiin	404-500-3	694-64-4	Acute Tox. 4 * Eye Dam. 1 Skin Sens. 1 Aquatic Chronic 2	H302 H318 H317 H411	GHS05 GHS07 GHS09 Dgr	H302 H318 H317 H411			
613-171-00-7	heksakonasool (ISO); (*RS*)-2-(2,4-diklorofenüül)-1-(1*H*-1,2,4-triasool-1-üül)heksaan-2-ool	413-050-7	79983-71-4	Acute Tox. 4 * Skin Sens. 1 Aquatic Chronic 2	H302 H317 H411	GHS07 GHS09 Wng	H302 H317 H411			
613-172-00-2	5-kloro-1,3-dihüdro-2*H*-indool-2-oon	412-200-9	17630-75-0	Repr. 2 Acute Tox. 4 * Skin Sens. 1 Aquatic Chronic 3	H361f *** H302 H317 H412	GHS08 GHS07 Wng	H361f *** H302 H317 H412			
613-173-00-8	flukinkonasool (ISO); 3-(2,4-diklorofenüül)-6-fluoro-2-(1*H*-1,2,4-triasool-1-üül)kinasoliin-4-(3*H*)-oon	411-960-9	136426-54-5	Acute Tox. 3 * Acute Tox. 3 * STOT RE 1 Acute Tox. 4 * Skin Irrit. 2 Aquatic Acute 1 Aquatic Chronic 1	H331 H301 H372 ** H312 H315 H400 H410	GHS06 GHS08 GHS09 Dgr	H331 H301 H372 ** H312 H315 H410			

▼**M16**

Indeksinr	►**M18** Keemiline nimetus ◄	EÜ nr	CASi nr	Klassifikatsioon		Märgistus			►**M18** Konkreetsed sisalduse piirnormid, korrutustegurid ja ATEd (*) ◄	Märkused
				Ohuklasside ja -kategooriate koodid	Ohulausete koodid	Piktogrammide ja tunnussõnade koodid	Ohulausete koodid	Täiendavate ohulausete koodid		
613-174-00-3	tetrakonasool (ISO); (±)-2-(2,4-diklorofenüül)-3-(1*H*-1,2,4-triasool-1-üül)propüül-1,1,2,2-tetrafluoroetüüleeter	407-760-6	112281-77-3	Acute Tox. 4 * Acute Tox. 4 * Aquatic Chronic 2	H332 H302 H411	GHS07 GHS09 Wng	H332 H302 H411			
613-175-00-9	epoksükonasool (ISO); (2*RS*,3*SR*)-3-(2-klorofenüül)2-(4-fluorofenüül)-[(1*H*-1,2,4-triasool-1-üül)metüül]oksiraan	406-850-2	133855-98-8	Carc. 2 Repr. 1B Aquatic Chronic 2	H351 H360Df H411	GHS08 GHS09 Dgr	H351 H360Df H411			
613-176-00-4	2-metüül-2-asabitsüklo[2.2.1]heptaan	404-810-9	4524-95-2	Flam. Liq. 3 Acute Tox. 4 * Acute Tox. 4 * STOT RE 2 * Skin Corr. 1B	H226 H312 H302 H373 ** H314	GHS02 GHS08 GHS05 GHS07 Dgr	H226 H312 H302 H373 ** H314			
613-177-00-X	8-amino-7-metüülkinoliin	412-760-4	5470-82-6	Acute Tox. 4 * Acute Tox. 4 * Skin Sens. 1 Aquatic Chronic 2	H312 H302 H317 H411	GHS07 GHS09 Wng	H312 H302 H317 H411			
613-178-00-5	4-etüül-2-metüül-2-isopentüül-1,3-oksasolidiin	410-470-2	137796-06-6	Skin Corr. 1B Skin Sens. 1	H314 H317	GHS05 GHS07 Dgr	H314 H317		STOT SE 3; H335: C ≥ 5 %	
613-179-00-0	liitium-3-okso-1,2(2*H*)-bensisotiasool-2-iid	411-690-1	111337-53-2	Acute Tox. 4 * Skin Corr. 1B Skin Sens. 1 Aquatic Chronic 2	H302 H314 H317 H411	GHS05 GHS07 Dgr	H302 H314 H317 H411			

▼**M16**

Indeksinr	►**M18** Keemiline nimetus ◄	EÜ nr	CASi nr	Klassifikatsioon		Märgistus			►**M18** Konkreetsed sisalduse piirnormid, korrutustegurid ja ATEd (*) ◄	Märkused
				Ohuklasside ja -kategooriate koodid	Ohulausete koodid	Piktogrammide ja tunnussõnade koodid	Ohulausete koodid	Täiendavate ohulausete koodid		
613-180-00-6	*N*-(1,1-dimetüületüül)bis(2-bensotiasoolsulfeen)amide	407-430-1	3741-80-8	Aquatic Acute 1 Aquatic Chronic 1	H400 H410	GHS09 Wng	H410			
613-181-00-1	5,5-dimetüülperhüdropürimidiin-2-oon-α-(4-trifluorometüülstürüül)-α-(4-trifluorometüül)tsinnamülideenhüdrasoon	405-090-9	67485-29-4	STOT RE 1 Acute Tox. 4 * Eye Irrit. 2 Aquatic Acute 1 Aquatic Chronic 1	H372 ** H302 H319 H400 H410	GHS08 GHS07 GHS09 Dgr	H372 ** H302 H319 H410			
613-182-00-7	1-(1-naftüülmetüül)kinoliiniumkloriid	406-220-7	65322-65-8	Carc. 2 Muta. 2 Acute Tox. 4 * Skin Irrit. 2 Eye Dam. 1 Aquatic Chronic 3	H351 H341 H302 H315 H318 H412	GHS08 GHS05 GHS07 Dgr	H351 H341 H302 H315 H318 H412			
613-183-00-2	reaktsioonimass: 5-(*N*-metüülperfluorooktüülsulfoonamido)metüül-3-oktadetsüül-1,3-oksasolidiin-2-oon; 5-(*N*-metüülperfluoroheptüülsulfoonamido)metüül-3-oktadetsüül-1,3-oksasolidiin-2-oon	413-640-4	—	STOT RE 2 * Aquatic Acute 1 Aquatic Chronic 1	H373 ** H400 H410	GHS08 GHS09 Wng	H373 ** H410			
613-184-00-8	nitrilotrietüleenammoniopropaan-2-ool-2-etüülheksanaat	413-670-8	—	Eye Irrit. 2 Skin Sens. 1	H319 H317	GHS07 Wng	H319 H317			
613-185-00-3	2,3,5,6-tetrahüdro-2-metüül-2*H*-tsüklopenta[*d*]-1,2-tiasool-3-oon	407-630-9	82633-79-2	Acute Tox. 3 * Eye Dam. 1 Skin Sens. 1 Aquatic Acute 1 Aquatic Chronic 1	H301 H318 H317 H400 H410	GHS06 GHS05 GHS09 Dgr	H301 H318 H317 H410			

▼M16

Indeksinr	►M18 Keemiline nimetus ◄	EÜ nr	CASi nr	Klassifikatsioon		Märgistus			►M18 Konkreetsed sisalduse piirnormid, korrutustegurid ja ATEd (*) ◄	Märkused
				Ohuklasside ja -kategooriate koodid	Ohulausete koodid	Piktogrammide ja tunnussõnade koodid	Ohulausete koodid	Täiendavate ohulausete koodid		
613-186-00-9	(2*R*,3*R*)-3-((*R*)-1-(*tert*-butüüldimetüülsiloksü)etüül)-4-oksoasetidiin-2-üülatsetaat	408-050-9	76855-69-1	Eye Irrit. 2 Skin Sens. 1 Aquatic Chronic 2	H319 H317 H411	GHS07 GHS09 Wng	H319 H317 H411			
613-187-00-4	5-(2-amino-5-tsüano-6-[2-(2-hüdroksüetoksü)etüülamino]-4-metüülpüridiin-3-üülaso)-3-metüül-2,4-dikarbonitriiltiofeen	410-530-8	—	Skin Sens. 1	H317	GHS07 Wng	H317			
613-188-00-X	1-(3-(4-fluorofenoksü)propüül)-3-metoksü-4-piperidinoon	411-500-7	116256-11-2	Acute Tox. 4 * Eye Dam. 1 Skin Sens. 1 Aquatic Chronic 2	H302 H318 H317 H411	GHS05 GHS07 GHS09 Dgr	H302 H318 H317 H411			
613-189-00-5	1,4,7,10-tetrakis(*p*-tolueensulfonüül)-1,4,7,10-tetraasatsüklododekaan	414-030-0	52667-88-6	Skin Sens. 1 Aquatic Acute 1 Aquatic Chronic 1	H317 H400 H410	GHS07 GHS09 Wng	H317 H410			
613-190-00-0	dinaatrium-1-amino-4-(2-(5-kloro-6-fluoropürimidiin-4-üülaminometüül)-4-metüül-6-sulfofenüülamino)-9,10-diokso-9,10-dihüdroantratseen-2-sulfonaat	414-040-5	149530-93-8	Acute Tox. 4 * Skin Sens. 1	H302 H317	GHS07 Wng	H302 H317			
613-191-00-6	3-etüül-2-metüül-2-(3-metüülbutüül)-1,3-oksasolidiin	421-150-7	143860-04-2	Repr. 1B Skin Corr. 1B Aquatic Acute 1 Aquatic Chronic 1	H360F *** H314 H400 H410	GHS08 GHS05 GHS09 Dgr	H360F *** H314 H410			

▼**M16**

Indeksinr	►**M18** Keemiline nimetus ◄	EÜ nr	CASi nr	Klassifikatsioon		Märgistus			►**M18** Konkreetsed sisalduse piirnormid, korrutustegurid ja ATEd (*) ◄	Märkused
				Ohuklasside ja -kategooriate koodid	Ohulausete koodid	Piktogrammide ja tunnussõnade koodid	Ohulausete koodid	Täiendavate ohulausete koodid		
613-192-00-1	3-bensüül-ekso-6-nitro-2,4-diokso-3-asa-*cis*-bitsüklo[3.1.0]-heksaan	426-750-2	151860-15-0	Skin Sens. 1 Aquatic Chronic 3	H317 H412	GHS07 Wng	H317 H412			
613-193-00-7	pentakis[3-(dimetüülammonio)-propüülsulfamoüül]-[(6-hüdroksü-4,4,8,8-tetrametüül-4,8-diasoniaundekaan-1,11-diüüldi-sulfamoüül)di[ftalotsüaniin-vask(II)]]heptalaktaat	414-930-3	—	Aquatic Chronic 2	H411	GHS09	H411			
613-194-00-2	6,13-dikloro-3,10-bis{2-[4-fluoro-6-(2-sulfofenüülamino)-1,3,5-triasiin-2-üülamino]propüü-lamino}benso[5,6][1,4]oksa-sino[2,3-.b.]fenoksasiin-4,11-disulfoonhape, liitium/naatrium-sool	418-000-8	163062-28-0	Eye Dam. 1	H318	GHS05 Dgr	H318			
613-195-00-8	2,2'-(1,4-fenüleen)bis(4*H*-3,1-bensoksasiin-4-oon)	418-280-1	18600-59-4	Skin Sens. 1 Aquatic Chronic 4	H317 H413	GHS07 Wng	H317 H413			
613-196-00-3	5-[[4-kloro-6-[[2-[[4-fluoro-6-[[5-hüdroksü-6-[(4-metoksü-2-sulfo-fenüül)aso]-7-sulfo-2-naftalenüü-l]amino]-1,3,5-triasiin-2-üül]a-mino]-1-metüületüül]amino]-1,3,5-triasiin-2-üül]amino]-3-[[4-(etenüülsulfonüül)fenüül]aso]-4-hüdroksünaftaleen-2,7-disulfoon-hape, naatriumsool	418-380-5	168113-78-8	Eye Dam. 1	H318	GHS05 Dgr	H318			

▼**M16**

Indeksinr	►**M18** Keemiline nimetus ◄	EÜ nr	CASi nr	Klassifikatsioon		Märgistus			►**M18** Konkreetsed sisalduse piirnormid, korrutustegurid ja ATEd (*) ◄	Märkused
				Ohuklasside ja -kategooriate koodid	Ohulausete koodid	Piktogrammide ja tunnussõnade koodid	Ohulausete koodid	Täiendavate ohulausete koodid		
613-197-00-9	reaktsioonimass: 2,4,6-tri(butüül-karbamoüül)-1,3,5-triasiin; 2,4,6-tri(metüülkarbamoüül)-1,3,5-triasiin; [(2-butüül-4,6-dimetüül)trikarba-moüül]-1,3,5-triasiin; [(2,4-dibutüül-6-metüül)trikarba-moüül]-1,3,5-triasiin	420-390-1	187547-46-2	Skin Sens. 1 Aquatic Chronic 2	H317 H411	GHS07 GHS09 Wng	H317 H411			
613-198-00-4	2-amino-4-dimetüülamino-6-trif-luoroetoksü-1,3,5-triasiin	415-500-8	145963-84-4	Acute Tox. 4 * STOT RE 2 * Aquatic Chronic 3	H302 H373** H412	GHS08 GHS07 Wng	H302 H373** H412			
613-199-00-X	reaktsioonimass: 1,3,5-tris(3-aminometüülfenüül)-1,3,5-(1*H*,3*H*,5*H*)-triasiin-2,4,6-trioon; järgmiste ainete oligomeere sisaldav reaktsioonimass: 3,5-bis(3-aminometüülfenüül)-1-polü[3,5-bis(3-aminometüülfe-nüül)-2,4,6-triokso-1,3,5-(1*H*,3*H*,5*H*)-triasiin-1-üül]-1,3,5-(1*H*,3*H*,5*H*)-triasiin-2,4,6-trioon	421-550-1	—	Carc. 1B Repr. 1B Skin Sens. 1 Aquatic Chronic 3	H350 H360D *** H317 H412	GHS08 Dgr	H350 H360D *** H317 H412			

▼**M16**

Indeksinr	►**M18** Keemiline nimetus ◄	EÜ nr	CASi nr	Klassifikatsioon		Märgistus			►**M18** Konkreetsed sisalduse piirnormid, korrutustegurid ja ATEd (*) ◄	Märkused
				Ohuklasside ja -kategooriate koodid	Ohulausete koodid	Piktogrammide ja tunnussõnade koodid	Ohulausete koodid	Täiendavate ohulausete koodid		
613-200-00-3	järgmiste ainete reaktsiooni saadus: (29*H*,31*H*-ftalotsüaninato(2)-*N*29,*N*30,*N*31,*N*32)-vask, klorovääveldhape ja 3-(2-sulfooksüetüülsulfonüül)aniliin, naatriumsoolad	420-980-7	—	Eye Dam. 1	H318	GHS05 Dgr	H318			
613-201-00-9	(*R*)-5-bromo-3-(1-metüül-2-pürrolidinüülmetüül)-1*H*-indool	422-390-5	143322-57-0	Repr. 2 STOT RE 1 Acute Tox. 4 * Acute Tox. 4 * Skin Sens. 1 Aquatic Acute 1 Aquatic Chronic 1	H361f *** H372 ** H332 H302 H317 H400 H410	GHS08 GHS07 GHS09 Dgr	H361f *** H372 ** H332 H302 H317 H410	EUH070		
613-202-00-4	pümetrosiin (ISO); (*E*)-4,5-dihüdro-6-metüül-4-(3-püridüülmetüleenamino)-1,2,4-triasiin-3(2*H*)-oon	—	123312-89-0	Carc. 2 Aquatic Chronic 3	H351 H412	GHS08 Wng	H351 H412			
613-203-00-X	püraflufeenetüül (ISO); 2-kloro-5-(4-kloro-5-difluorometoksü-1-metüülpürasool-3-üül)-4-fluorofenoksüäädikhappe etüülester; [1] püraflufeen (ISO); 2-kloro-5-(4-kloro-5-difluorometoksü-1-metüülpürasool-3-üül)-4-fluorofenoksüäädikhape [2]	-[1] -[2]	129630-19-9 [1] 129630-17-7 [2]	Aquatic Acute 1 Aquatic Chronic 1	H400 H410	GHS09 Wng	H410		M=1000	

▼M16

Indeksinr	►M18 Keemiline nimetus ◄	EÜ nr	CASi nr	Klassifikatsioon		Märgistus			►M18 Konkreetsed sisalduse piirnormid, korrutustegurid ja ATEd (*) ◄	Märkused
				Ohuklasside ja -kategooriate koodid	Ohulausete koodid	Piktogrammide ja tunnussõnade koodid	Ohulausete koodid	Täiendavate ohulausete koodid		
613-204-00-5	oksadiargüül (ISO); 3-[2,4-dikloro-5-(2-propünüülok-sü)fenüül]-5-(1,1-dimetüületüül)-1,3,4-oksadiasool-2(3*H*)-oon;	254-637-6	39807-15-3	Repr. 2 STOT RE 2 * Aquatic Acute 1 Aquatic Chronic 1	H361d*** H373** H400 H410	GHS08 GHS09 Wng	H361d*** H373** H410		M = 1000	

▼M18

613-205-00-0	propikonasool (ISO); (2*RS*,4*RS*;2*RS*,4*SR*)-1-{[2-(2,4-diklorofenüül)-4-propüül-1,3-dioksolaan-2-üül]metüül}-1*H*-1,2,4-triasool	262–104-4	60207-90–1	Repr. 1B Acute Tox. 4 Skin Sens. 1 Aquatic Acute 1 Aquatic Chronic 1	H360D H302 H317 H400 H410	GHS08 GHS07 GHS09 Dgr	H360D H302 H317 H410		M = 1 M = 1	

▼M16

613-206-00-6	fenamidoon (ISO); (*S*)-5-metüül-2-metüültio-5-fenüül-3-fenüülamino-3,5-dihüdroimidasool-4-oon	—	161326-34-7	Aquatic Acute 1 Aquatic Chronic 1	H400 H410	GHS09 Wng	H410			
613-208-00-7	imasamoks (ISO); (*RS*)-2-(4-isopropüül-4-metüül-5-okso-2-imidasoliin-2-üül)-5-metoksümetüülnikotiinhape	—	114311-32-9	Aquatic Acute 1 Aquatic Chronic 1	H400 H410	GHS09 Wng	H410			
613-209-00-2	*cis*-1-(3-kloropropüül)-2,6-dimetüülpiperidiinvesinikkloriid	417-430-3	63645-17-0	Acute Tox. 3 * STOT RE 2 * Skin Sens. 1 Aquatic Chronic 2	H301 H373 ** H317 H411	GHS06 GHS08 GHS09 Dgr	H301 H373 ** H317 H411			
613-210-00-8	2-(3-kloropropüül)-2,5,5-trimetüül-1,3-dioksaan	417-650-1	88128-57-8	STOT RE 2 * Aquatic Chronic 3	H373 ** H412	GHS08 Wng	H373 ** H412			

▼**M16**

Indeksinr	►**M18** Keemiline nimetus ◄	EÜ nr	CASi nr	Klassifikatsioon		Märgistus			►**M18** Konkreetsed sisalduse piirnormid, korrutustegurid ja ATEd (*) ◄	Märkused
				Ohuklasside ja -kategooriate koodid	Ohulausete koodid	Piktogrammide ja tunnussõnade koodid	Ohulausete koodid	Täiendavate ohulausete koodid		
613-211-00-3	*N*-metüül-4-(*p*-formüülstürüül)püridiiniummetüülsulfaat	418-240-3	74401-04-0	Skin Sens. 1 Aquatic Chronic 3	H317 H412	GHS07 Wng	H317 H412			
613-212-00-9	4-[4-(2-etüülheksüüloksü)fenüül](1,4-tiasinaan-1,1-dioksiid)	418-320-8	133467-41-1	Acute Tox. 4 * Aquatic Acute 1 Aquatic Chronic 1	H302 H400 H410	GHS07 GHS09 Wng	H302 H410			
613-213-00-4	*cis*-1-bensoüül-4-[(4-metüülsulfonüül)oksü]-L-proliin	416-040-0	120807-02-5	Aquatic Chronic 3	H412	—	H412			
613-214-00-X	*N*,*N*-di-*n*-butüül-2-(1,2-dihüdro-3-hüdroksü-6-isopropüül-2-kinolülideen)-1,3-dioksoindaan-5-karboksamiid	416-260-7	147613-95-4	Aquatic Chronic 4	H413	—	H413			
613-215-00-5	2-klorometüül-3,4-dimetoksüpüridiiniumkloriid	416-440-5	72830-09-2	Acute Tox. 4 * Acute Tox. 4 * STOT RE 2 * Skin Irrit. 2 Eye Dam. 1 Skin Sens. 1 Aquatic Chronic 2	H312 H302 H373 ** H315 H318 H317 H411	GHS08 GHS05 GHS07 GHS09 Dgr	H312 H302 H373 ** H315 H318 H317 H411			
613-216-00-0	6-*tert*-butüül-7-(6-dietüülamino-2-metüül-3-püridüülimino)-3-(3-metüülfenüül)pürasolo[3,2c][1,2,4]triasool	416-490-8	162208-01-7	Aquatic Acute 1 Aquatic Chronic 1	H400 H410	GHS09 Wng	H410			
613-217-00-6	4-[3-(3,5-di-*tert*-butüül-4-hüdroksüfenüül)propionüüloksü]-1-[2-[3-(3,5-di-*tert*-butüül-4-hüdrofenüül)propionüüloksü]etüül]-2,2,6,6-tetrametüülpiperidiin	416-770-1	73754-27-5	Aquatic Chronic 4	H413	—	H413			

▼**M16**

Indeksinr	►**M18** Keemiline nimetus ◄	EÜ nr	CASi nr	Klassifikatsioon		Märgistus			►**M18** Konkreetsed sisalduse piirnormid, korrutustegurid ja ATEd (*) ◄	Märkused
				Ohuklasside ja -kategooriate koodid	Ohulausete koodid	Piktogrammide ja tunnussõnade koodid	Ohulausete koodid	Täiendavate ohulausete koodid		
613-218-00-1	6-hüdroksüindool	417-020-4	2380-86-1	Acute Tox. 4 * Eye Dam. 1 Skin Sens. 1 Aquatic Chronic 2	H302 H318 H317 H411	GHS05 GHS07 GHS09 Dgr	H302 H318 H317 H411			
613-219-00-7	7a-etüül-3,5-bis(1-metüületüül)-2,3,4,5-tetrahüdrooksasolo[3,4-c]-2,3,4,5-tetrahüdrooksasool	417-140-7	79185-77-6	Skin Irrit. 2 Aquatic Chronic 2	H315 H411	GHS07 GHS09 Wng	H315 H411			
613-220-00-2	*trans*-(4*S*,6*S*)-5,6-dihüdro-6-metüül-4*H*-tieno[2,3-b]tiopüraan-4-ool, 7,7-dioksiid	417-290-3	147086-81-5	Acute Tox. 4 *	H302	GHS07 Wng	H302			
613-221-00-8	2-kloro-5-metüülpüridiin	418-050-0	18368-64-4	Acute Tox. 4 * Acute Tox. 4 * Skin Irrit. 2 Aquatic Chronic 3	H312 H302 H315 H412	GHS07 Wng	H312 H302 H315 H412			
613-222-00-3	4-(1-okso-2-propenüül)-morfoliin	418-140-1	5117-12-4	Acute Tox. 4 * STOT RE 2 * Eye Dam. 1 Skin Sens. 1	H302 H373 ** H318 H317	GHS08 GHS05 GHS07 Dgr	H302 H373 ** H318 H317			
613-223-00-9	*N*-isopropüül-3-(4-fluorofenüül)-1*H*-indool	418-790-4	93957-49-4	Aquatic Chronic 4	H413	—	H413			
613-224-00-4	2,5-dimerkaptometüül-1,4-ditiaan	419-770-8	136122-15-1	Acute Tox. 4 * Skin Corr. 1B Skin Sens. 1 Aquatic Acute 1 Aquatic Chronic 1	H302 H314 H317 H400 H410	GHS05 GHS07 GHS09 Dgr	H302 H314 H317 H410			

▼M16

Indeksinr	►M18 Keemiline nimetus ◄	EÜ nr	CASi nr	Klassifikatsioon		Märgistus			►M18 Konkreetsed sisalduse piirnormid, korrutustegurid ja ATEd (*) ◄	Märkused
				Ohuklasside ja -kategooriate koodid	Ohulausete koodid	Piktogrammide ja tunnussõnade koodid	Ohulausete koodid	Täiendavate ohulausete koodid		
613-225-00-X	reaktsioonimass: [2-(antrakinoon-1-üülamino)-6-[(5-bensoüülamino)-antrakinoon-1-üülamino]-4-fenüül]-1,3,5-triasiin; 2,6-bis[(5-bensoüülamino)antrakinoon-1-üülamino]-4-fenüül-1,3,5-triasiin	421-290-9	—	STOT RE 2 * Aquatic Chronic 4	H373 ** H413	GHS08 Wng	H373 ** H413			
613-226-00-5	1-(2-(etüül(4-(4-(4-(4-(etüül(2-püridinoetüül)amino)-2-metüülfenüülaso)bensoüülamino)-fenüülaso)-3-metüülfenüül)amino)etüül)püridiiniumdikloriid	420-950-3	163831-67-2	Eye Dam. 1 Aquatic Acute 1 Aquatic Chronic 1	H318 H400 H410	GHS05 GHS09 Dgr	H318 H410			
613-227-00-0	(±)-[(*R**,*R**) ja (*R**,*S**)]-6-fluoro-3,4-dihüdro-2-oksiranüül-2*H*-1-bensopüraan	419-600-2	99199-90-3	Skin Sens. 1 Aquatic Chronic 2	H317 H411	GHS07 GHS09 Wng	H317 H411			
613-228-00-6	(±)-(*R**,*S**)-6-fluoro-3,4-dihüdro-2-oksiranüül-2*H*-1-bensopüraan	419-630-6	793669-26-8	Aquatic Chronic 2	H411	GHS09	H411			
613-229-00-1	1-atsetüül-4-(3-dodetsüül-2,5-diokso-1-pürrolidinüül)-2,2,6,6-tetrametüülpiperidiin	411-930-5	106917-31-1	Skin Irrit. 2 Skin Sens. 1 Aquatic Acute 1 Aquatic Chronic 1	H315 H317 H400 H410	GHS07 GHS09 Wng	H315 H317 H410			

▼M16

Indeksinr	►M18 Keemiline nimetus ◄	EÜ nr	CASi nr	Klassifikatsioon		Märgistus			►M18 Konkreetsed sisalduse piirnormid, korrutustegurid ja ATEd (*) ◄	Märkused
				Ohuklasside ja -kategooriate koodid	Ohulausete koodid	Piktogrammide ja tunnussõnade koodid	Ohulausete koodid	Täiendavate ohulausete koodid		
613-230-00-7	florasulaam (ISO); 2',6',8-trifluoro-5-metoksü-5-triasolo[1,5-c]pürimidiin-2-sulfoonaniliid	—	145701-23-1	Aquatic Acute 1 Aquatic Chronic 1	H400 H410	GHS09 Wng	H410			
613-231-00-2	2,6-diamino-3-((püridiin-3-üül)aso)püridiin	421-430-9	28365-08-4	Acute Tox. 4 * STOT RE 2 * Aquatic Chronic 2	H302 H373** H411	GHS08 GHS07 GHS09 Wng	H302 H373** H411			
613-232-00-8	3-(benso[b]tieen-2-üül)-5,6-dihüdro-1,4,2-oksatiasiin-4-oksiid	431-030-6	163269-30-5	Acute Tox. 3 * STOT RE 2 * Eye Dam. 1 Aquatic Acute 1 Aquatic Chronic 1	H331 H373** H318 H400 H410	GHS06 GHS05 GHS08 GHS09 Dgr	H331 H373** H318 H410			
613-233-00-3	4,4'-(oksü(bismetüleen))bis-1,3-dioxolane	423-230-7	56552-15-9	Eye Dam. 1	H318	GHS05 Dgr	H318			
613-234-00-9	imidaso[1,2-b]püridasiinvesinikkloriid	431-510-5	18087-70-2	Acute Tox. 4 * Eye Irrit. 2	H302 H319	GHS07 Wng	H302 H319			
613-235-00-4	2,3-dihüdro-2,2-dimetüül-1*H*-perimidiin	424-060-6	6364-17-6	Acute Tox. 4* STOT RE 2 * Skin Sens. 1 Aquatic Acute 1 Aquatic Chronic 1	H302 H373** H317 H400 H410	GHS08 GHS07 GHS09 Wng	H302 H373** H317 H410			

▼**M16**

Indeksinr	►**M18** Keemiline nimetus ◄	EÜ nr	CASi nr	Klassifikatsioon		Märgistus			►**M18** Konkreetsed sisalduse piirnormid, korrutustegurid ja ATEd (*) ◄	Märkused
				Ohuklasside ja -kategooriate koodid	Ohulausete koodid	Piktogrammide ja tunnussõnade koodid	Ohulausete koodid	Täiendavate ohulausete koodid		
613-236-00-X	2-kloro-3-trifluorometüülpüridiin	424-520-6	65753-47-1	Acute Tox. 3 * Acute Tox. 3 * STOT RE 1 Skin Corr. 1B Aquatic Chronic 3	H311 H301 H372** H314 H412	GHS06 GHS05 GHS08 Dgr	H311 H301 H372** H314 H412			
613-237-00-5	6-*tert*-butüül-3-(3-dodetsüülsulfonüül)propüül-7*H*-1,2,4-triasolo[3.4b][1,3,4]tiadiasiin	424-950-4	133949-92-5	Aquatic Chronic 4	H413	—	H413			
613-238-00-0	naatrium-2-[[4-[(4,6-dikloro-1,3,5-triasiin-2-üül)amino]fenüül]sulfonüül]etüülsulfaat	430-890-1	81992-66-7	Skin Sens. 1 Aquatic Acute 1 Aquatic Chronic 1	H317 H400 H410	GHS07 GHS09 Wng	H317 H410			
613-239-00-6	2-[3-(metüülamino)propüül]-1*H*-bensimidasool	425-760-4	64137-52-6	Eye Dam. 1 Aquatic Chronic 3	H318 H412	GHS05 Dgr	H318 H412			
613-241-00-7	3-(2*H*-tetrasool-5-üül)püridiin	426-810-8	3250-74-6	Eye Dam. 1	H318	GHS05 Dgr	H318			
613-242-00-2	reaktsioonisaadused: 3,10-bis((2-aminopropüül)amino)-6,13-dikloro-4,11-trifenodioksasiindisulfoonhape, 2-amino-1,4-benseendisulfoonhape, 2-((4-aminofenüül)sulfonüül)etüülvesiniksulfaat ning 2,4,6-trifluoro-1,3,5-triasiin, naatriumsoolad	426-860-0	191877-09-5	Eye Dam. 1	H318	GHS05 Dgr	H318			

▼**M16**

Indeksinr	►**M18** Keemiline nimetus ◄	EÜ nr	CASi nr	Klassifikatsioon		Märgistus			►**M18** Konkreetsed sisalduse piirnormid, korrutustegurid ja ATEd (*) ◄	Märkused
				Ohuklasside ja -kategooriate koodid	Ohulausete koodid	Piktogrammide ja tunnussõnade koodid	Ohulausete koodid	Täiendavate ohulausete koodid		
613-243-00-8	4,4'-(1,6-heksametüleenbis(formüülimino))bis(2,2,6,6-tetrametüül-1-oksüülpiperidiin)	427-350-0	182235-14-9	Aquatic Chronic 2	H411	GHS09	H411			
613-244-00-3	5,7-dikloro-4-hüdroksükinoliin	427-420-0	21873-52-9	Aquatic Chronic 2	H411	GHS09	H411			
613-245-00-9	2-fluoro-6-trifluorometüülpüridiin	428-100-3	94239-04-0	Flam. Liq. 3 Acute Tox. 4 * Acute Tox. 4 * Aquatic Chronic 3	H226 H332 H302 H412	GHS02 GHS07 Wng	H226 H332 H302 H412			
613-246-00-4	2-hüdroksümetüül-3-metüül-4-(2,2,2-trifluoroetoksü)püridiin	428-200-7	103577-66-8	Aquatic Chronic 3	H412	—	H412			
613-247-00-X	3-(2-metoksü-4-metoksükarboksübensüül)-5-nitroindool	428-910-7	107786-36-7	Aquatic Chronic 4	H413	—	H413			
613-248-00-5	3,4-dimetüül-1*H*-pürasool	429-130-1	2820-37-3	Acute Tox. 4 * Eye Dam. 1 Aquatic Chronic 3	H302 H318 H412	GHS05 GHS07 Dgr	H302 H318 H412			
613-249-00-0	1-(2-hüdroksüetüül)-1*H*-pürasool-4,5-diüüldiammooniumsulfaat	429-300-3	155601-30-2	Eye Dam. 1 Skin Sens. 1 Aquatic Chronic 2	H318 H317 H411	GHS05 GHS07 GHS09 Dgr	H318 H317 H411			
613-250-00-6	reaktsioonimass: karbonatobis-*N*-etüül-2-isopropüül-1,3-oksasolidiin; metüülkarbonato-*N*-etüül-2-isopropüül-1,3-oksasolidiin; 2-isopropüül-*N*-hüdroksüetüül-1,3-oksasolidiin	429-990-6	—	Eye Dam. 1 Skin Sens. 1 Aquatic Chronic 3	H318 H317 H412	GHS05 GHS07 Dgr	H318 H317 H412			

▼**M16**

Indeksinr	►**M18** Keemiline nimetus ◄	EÜ nr	CASi nr	Klassifikatsioon		Märgistus			►**M18** Konkreetsed sisalduse piirnormid, korrutustegurid ja ATEd (*) ◄	Märkused
				Ohuklasside ja -kategooriate koodid	Ohulausete koodid	Piktogrammide ja tunnussõnade koodid	Ohulausete koodid	Täiendavate ohulausete koodid		
613-251-00-1	(*R*)-3-[(1-metüülpürrolidiin-2-üül)metüül]-5-[2-(fenüülsulfonüül)etenüül]-1*H*-indool	430-560-5	180637-89-2	Acute Tox. 4 * STOT RE 2 * Eye Dam. 1 Skin Sens. 1	H302 H373** H318 H317	GHS05 GHS08 GHS07 Dgr	H302 H373** H318 H317			
613-253-00-2	2,2-dialküül-4-hüdroksümetüül-1,3-dioksolaan; reaktsioonil etüleenoksiidiga saadud ühendid (alküül on $C_{1–12}$ ja nende summa kuni C_{13}; keskmine etoksülatsiooniaste on 3,5)	430-580-4	—	Skin Irrit. 2 Aquatic Chronic 2	H315 H411	GHS07 GHS09 Wng	H315 H411	EUH019		
613-254-00-8	forkloorfenuroon (ISO); 1-(2-kloro-4-püridüül)-3-fenüülkarbamiid	—	68157-60-8	Carc. 2 Aquatic Chronic 2	H351 H411	GHS08 GHS09 Wng	H351 H411			
613-255-00-3	järgmiste ainete isomeere sisaldav reaktsioonimass: naatrium-[(2-hüdroksüetüülsulfamoüül){[2-(2-piperasiin-1-üületüülamino)etüülsulfamoüül][2-(4-aminoetüülpiperasiin-1-üül)etüülsulfamoüül](sulfamoüül)}(sulfonatoftalotsüaninato)]vask(II)	424-270-8	—	Eye Dam. 1	H318	GHS05 Dgr	H318			
613-256-00-9	3'5'-anhüdrotümidiin	425-810-5	38313-48-3	Aquatic Chronic 3	H412	—	H412			
613-257-00-4	2-ftaalimidoetüül-*N*-[4-(2-tsüano-4-nitrofenüülaso)fenüül]-*N*-metüül-β-alaninaat	426-400-9	170222-39-6	Skin Sens. 1 Aquatic Chronic 4	H317 H413	GHS07 Wng	H317 H413			

▼**M16**

Indeksinr	►**M18** Keemiline nimetus ◄	EÜ nr	CASi nr	Klassifikatsioon		Märgistus			►**M18** Konkreetsed sisalduse piirnormid, korrutustegurid ja ATEd (*) ◄	Märkused
				Ohuklasside ja -kategooriate koodid	Ohulausete koodid	Piktogrammide ja tunnussõnade koodid	Ohulausete koodid	Täiendavate ohulausete koodid		
613-258-00-X	reaktsioonimass: 4-kloro-7-metüülbensotriasooli naatriumsool; 4-kloro-5-metüülbensotriasooli naatriumsool; 5-kloro-4-metüülbensotriasooli naatriumsool	427-730-6	202420-04-0	Skin Corr. 1B Aquatic Chronic 3	H314 H412	GHS05 Dgr	H314 H412			
613-259-00-5	reaktsioonimass: [2,4-diokso-(2-propüün-1-üül)imidasolidiin-3-üül]metüül(1*R*)-*cis*-krüsantemaat; [2,4-diokso-(2-propüün-1-üül)imidasolidiin-3-üül]metüül(1*R*)-*trans*-krüsantemaat	428-790-6	72963-72-5	Acute Tox. 4 * Aquatic Acute 1 Aquatic Chronic 1	H302 H400 H410	GHS07 GHS09 Wng	H302 H410			
613-260-00-0	(±)-4-(3-klorofenüül)-6-[(4-klorofenüül)hüdroksü-(1-metüül-1*H*-imidasool-5-üül)metüül]-1-metüül-2(1*H*)-kinoliin	430-730-9	—	Eye Dam. 1 Aquatic Acute 1 Aquatic Chronic 1	H318 H400 H410	GHS05 GHS09 Dgr	H318 H410			
613-261-00-6	pürasool-1-karboksamidiinmonovesinikkloriid	429-520-1	4023-02-3	Acute Tox. 4 * STOT RE 2 * Eye Dam. 1 Skin Sens. 1 Aquatic Chronic 3	H302 H373** H318 H317 H412	GHS05 GHS08 GHS07 Dgr	H302 H373** H318 H317 H412			
613-262-00-1	dinaatrium-(*E*)-1,2-bis(4-(4-metüülamino-6-(4-metüülkarbamoüülfenüülamino)-1,3,5-triasiin-2-üülamino)fenüül-2-sulfonato)eteen	427-310-2	180850-95-7	Eye Dam. 1	H318	GHS05 Dgr	H318			

▼**M16**

Indeksinr	►**M18** Keemiline nimetus ◄	EÜ nr	CASi nr	Klassifikatsioon		Märgistus			►**M18** Konkreetsed sisalduse piirnormid, korrutustegurid ja ATEd (*) ◄	Märkused
				Ohuklasside ja -kategooriate koodid	Ohulausete koodid	Piktogrammide ja tunnussõnade koodid	Ohulausete koodid	Täiendavate ohulausete koodid		
613-263-00-7	mononaatrium-3-tsüano-5-fluoro-6-hüdroksüpüridiin-2-olaat	429-570-2	—	Skin Sens. 1	H317	GHS07 Wng	H317			
613-266-00-3	2-kloro-5-klorometüültiasool	429-830-5	105827-91-6	Acute Tox. 3 * Skin Corr. 1B Acute Tox. 4 * Skin Sens. 1 Aquatic Chronic 2	H311 H314 H302 H317 H411	GHS06 GHS05 GHS09 Dgr	H311 H314 H302 H317 H411			
613-267-00-9	tiametoksaam (ISO); 3-(2-klorotiasool-5-üülmetüül)-5-metüül[1,3,5]oksadiasinaan-4-ülideen-*N*-nitroamiin	428-650-4	153719-23-4	Acute Tox. 4 * Aquatic Acute 1 Aquatic Chronic 1	H302 H400 H410	GHS07 GHS09 Wng	H302 H410		M=10	
613-268-00-4	(4a*S*-*cis*-)-6-bensüül-oktahüdro-pürrolo[3.4-b]püridiin	425-930-8	151213-39-7	Skin Corr. 1B Acute Tox. 4 * Acute Tox. 4 * STOT RE 2 * Aquatic Chronic 2	H314 H332 H302 H373** H411	GHS05 GHS08 GHS07 GHS09 Dgr	H314 H332 H302 H373** H411			
613-269-00-X	2-tiasolidinülideentsüaanamiid	427-720-1	26364-65-8	Acute Tox. 4* STOT RE 2 * Aquatic Chronic 3	H302 H373** H412	GHS08 GHS07 Wng	H302 H373** H412			
613-270-00-5	5-amino-*N*-(2,6-dikloro-3-metüül-fenüül)-1*H*-1,2,4-triasool-3-sulfoonamiid	428-150-6	113171-13-4	Aquatic Chronic 3	H412	—	H412			

▼**M16**

Indeksinr	►**M18** Keemiline nimetus ◄	EÜ nr	CASi nr	Klassifikatsioon		Märgistus			►**M18** Konkreetsed sisalduse piirnormid, korrutustegurid ja ATEd (*) ◄	Märkused
				Ohuklasside ja -kategooriate koodid	Ohulausete koodid	Piktogrammide ja tunnussõnade koodid	Ohulausete koodid	Täiendavate ohulausete koodid		
613-271-00-0	tritosulfuroon (ISO) (sisaldab ≤ 0,02 % AMTT); 1-[4-metoksü-6-(trifluorometüül)-1,3,5-triasiin-2-üül]-3-[2-(trifluorometüül)benseensulfonüül]karbamiid (sisaldab ≤ 0,02 % AMTT)	—	142469-14-5	Skin Sens. 1 Aquatic Acute 1 Aquatic Chronic 1	H317 H400 H410	GHS07 GHS09 Wng	H317 H410		M=10	
613-272-00-6	püraklostrobiin (ISO); metüül-*N*-{2-[1-(4-klorofenüül)-1*H*-pürasool-3-üüloksümetüül]fenüül}(*N*-metoksü)karbamaat	—	—	Acute Tox. 3 * Skin Irrit. 2 Aquatic Acute 1 Aquatic Chronic 1	H331 H315 H400 H410	GHS06 GHS09 Dgr	H331 H315 H410		M=100	
613-273-00-1	tetrahüdro-3-metüül-5-((2-fenüültio)tiasool-5-üülmetüül)-[4*H*]-1,3,5-oksadiasinaan-4-ülideen-*N*-nitroamiin	427-600-9	192439-46-6	Aquatic Chronic 2	H411	GHS09	H411			
613-274-00-7	2,6-dikloro-1-fluoropüridiinium-tetrafluoroboraat	427-400-1	140623-89-8	Skin Corr. 1B Acute Tox. 4 * Skin Sens. 1 Aquatic Acute 1 Aquatic Chronic 1	H314 H302 H317 H400 H410	GHS05 GHS07 GHS09 Dgr	H314 H302 H317 H410			
613-275-00-2	3-(2-kloroetüül)-6,7,8,9-tetrahüdro-2-metüül-4*H*-pürido[1,2-a]pürimidiin-4-oonmonovesinikkloriid	424-530-0	93076-03-0	Acute Tox. 3 * STOT SE 2 STOT RE 2 * Eye Dam. 1 Skin Sens. 1 Aquatic Chronic 2	H301 H371** H373** H318 H317 H411	GHS06 GHS05 GHS08 GHS09 Dgr	H301 H371** H373** H318 H317 H411			
613-276-00-8	1-(2-klorofenüül)-1,2-dihüdro-5*H*-tetrasool-5-oon	426-110-2	98377-35-6	Skin Sens. 1 Aquatic Chronic 3	H317 H412	GHS07 Wng	H317 H412			

▼**M16**

Indeksinr	►**M18** Keemiline nimetus ◄	EÜ nr	CASi nr	Klassifikatsioon		Märgistus			►**M18** Konkreetsed sisalduse piirnormid, korrutustegurid ja ATEd (*) ◄	Märkused
				Ohuklasside ja -kategooriate koodid	Ohulausete koodid	Piktogrammide ja tunnussõnade koodid	Ohulausete koodid	Täiendavate ohulausete koodid		
613-277-00-3	(4-(6-dietüülamino-2-metüülpüridiin-3-üül)imino-4,5-dihüdro-3-metüül-1-(4-metüülfenüül)-1*H*-pürasool-5-oon	427-070-9	—	Aquatic Chronic 4	H413	—	H413			
613-278-00-9	(3-aminofenüül)püridiin-3-üülmetanoon	428-230-0	79568-06-2	STOT RE 2 * Aquatic Acute 1 Aquatic Chronic 1	H373** H400 H410	GHS08 GHS09 Wng	H373** H410			
613-279-00-4	2-etüül-2,3-dihüdro-2-metüül-1*H*-perimidiin	424-380-6	43057-68-7	Acute Tox. 4 * STOT RE 2 * Aquatic Acute 1 Aquatic Chronic 1	H302 H373** H400 H410	GHS08 GHS07 GHS09 Wng	H302 H373** H410			
613-280-00-X	tetrahüdro-1,3-dimetüül-1*H*-pürimidiin-2-oon; dimetüülpropüleenkarbamiid	230-625-6	7226-23-5	Repr. 2 Acute Tox. 4 * Eye Dam. 1	H361f*** H302 H318	GHS05 GHS08 GHS07 Dgr	H361f*** H302 H318			
613-281-00-5	kinoliin	202-051-6	91-22-5	Carc. 1B Muta. 2 Acute Tox. 4 * Acute Tox. 4 * Eye Irrit. 2 Skin Irrit. 2 Aquatic Chronic 2	H350 H341 H312 H302 H319 H315 H411	GHS08 GHS07 GHS09 Dgr	H350 H341 H312 H302 H319 H315 H411			

▼M16

Indeksinr	►M18 Keemiline nimetus ◄	EÜ nr	CASi nr	Klassifikatsioon		Märgistus			►M18 Konkreetsed sisalduse piirnormid, korrutustegurid ja ATEd (*) ◄	Märkused
				Ohuklasside ja -kategooriate koodid	Ohulausete koodid	Piktogrammide ja tunnussõnade koodid	Ohulausete koodid	Täiendavate ohulausete koodid		
613-282-00-0	tritikonasool (ISO); (*RS*)-(*E*)-5-(4-klorobensülideen)-2,2-dimetüül-1-(1*H*-1,2,4-triasool-1-metüül)tsüklopentanool	—	131983-72-7	Aquatic Chronic 2	H411	GHS09	H411			
613-283-00-6	ketokonasool; 1-[4-[4-[[(2*SR*,4*RS*)-2-(2,4-diklorofenüül)-2-(imidasool-1-üülmetüül)-1,3-dioksolaan-4-üül]metoksü]fenüül]piperasiin-1-üül]etanoon	265-667-4	65277-42-1	Repr. 1B Acute Tox. 3 * STOT RE 2 * Aquatic Acute 1 Aquatic Chronic 1	H360F*** H301 H373** H400 H410	GHS06 GHS08 GHS09 Dgr	H360F*** H301 H373** H410			
613-284-00-1	metkonasool (ISO); (1*RS*,5*RS*;1*RS*,5*SR*)-5-(4-klorobensüül)-2,2-dimetüül-1-(1*H*-1,2,4-triasool-1-üülmetüül)tsüklopentanool	—	125116-23-6	Repr. 2 Acute Tox. 4 * Aquatic Chronic 2	H361d*** H302 H411	GHS08 GHS07 GHS09 Wng	H361d*** H302 H411			
613-285-00-7	1-hüdroksübensotriasool, veevaba; [1] 1-hüdroksübensotriasool, monohüdraat [2]	219-989-7 [1] 219-989-7 [2]	2592-95-2 [1] 123333-53-9 [2]	Expl. 1.3	H203	GHS01 Dgr	H203			
613-286-00-2	kaalium-1-metüül-3-morfolinokarbonüül-4-[3-(1-metüül-3-morfolinokarbonüül-5-okso-2-pürasoliin-4-ülideen)-1-propenüül]pürasool-5-olaat; [sisaldab ≥ 0,5 % *N*,*N*-dimetüülformamiidi (EÜ nr 200-679-5)]	418-260-2	183196-57-8	Skin Sens. 1	H317	GHS07 Wng	H317			

▼**M16**

Indeksinr	►**M18** Keemiline nimetus ◄	EÜ nr	CASi nr	Klassifikatsioon		Märgistus			►**M18** Konkreetsed sisalduse piirnormid, korrutustegurid ja ATEd (*) ◄	Märkused
				Ohuklasside ja -kategooriate koodid	Ohulausete koodid	Piktogrammide ja tunnussõnade koodid	Ohulausete koodid	Täiendavate ohulausete koodid		
613-286-01-X	kaalium-1-metüül-3-morfolinokarbonüül-4-[3-(1-metüül-3-morfolinokarbonüül-5-okso-2-pürasoliin-4-ülideen)-1-propenüül]pürasool-5-olaat; [sisaldab ≥ 0,5 % *N*,*N*-dimetüülformamiidi (EÜ nr 200-679-5)]	418-260-2	183196-57-8	Repr. 1B Skin Sens. 1	H360D*** H317	GHS08 GHS07 Dgr	H360D*** H317			
613-287-00-8	1-(3-jodo-4-aminobensüül)-1*H*-1,2,4-triasool	419-540-7	160194-26-3	Acute Tox. 4 * Skin Sens. 1 Aquatic Chronic 2	H302 H317 H411	GHS07 GHS09 Wng	H302 H317 H411			
613-288-00-3	1,3-bis(dimetüülkarbamoüül)imidasooliumkloriid	420-930-4	135756-61-5	Acute Tox. 4 * Eye Dam. 1 Aquatic Chronic 3	H302 H318 H412	GHS05 GHS07 Dgr	H302 H318 H412			
613-289-00-9	3-(4-kloro-2-fluoro-5-metüülfenüül)-1-metüül-5-(trifluorometüül)-1*H*-pürasool	432-020-4	142623-48-1	Aquatic Acute 1 Aquatic Chronic 1	H400 H410	GHS09 Wng	H410			
613-290-00-4	4-hüdroksü-7-(2-aminoetüül)-1,3-bensotiasool-2(3*H*)-oonvesinikkloriid	432-470-1	189012-93-9	Eye Dam. 1 Skin Sens. 1 Aquatic Acute 1 Aquatic Chronic 1	H318 H317 H400 H410	GHS05 GHS07 GHS09 Dgr	H318 H317 H410			
613-291-00-X	2,4-dihüdro-4-(4-(4-(4-hüdroksüfenüül)-1-piperasinüül)fenüül)-2-(1-metüülpropüül)-3H-1,2,4-triasool-3-oon	434-820-9	106461-41-0	STOT RE 2 * Aquatic Acute 1 Aquatic Chronic 1	H373** H400 H410	GHS08 GHS09 Wng	H373** H410			
613-292-00-5	*N*,*N*',*N*''-tris(2-metüül-2,3-epoksüpropüül)perhüdro-2,4,6-okso-1,3,5-triasiin	435-010-8	26157-73-3	Muta. 2 Aquatic Chronic 3	H341 H412	GHS08 Wng	H341 H412			

▼M16

Indeksinr	►M18 Keemiline nimetus ◄	EÜ nr	CASi nr	Klassifikatsioon		Märgistus			►M18 Konkreetsed sisalduse piirnormid, korrutustegurid ja ATEd (*) ◄	Märkused
				Ohuklasside ja -kategooriate koodid	Ohulausete koodid	Piktogrammide ja tunnussõnade koodid	Ohulausete koodid	Täiendavate ohulausete koodid		
613-293-00-0	2-(4-*tert*-butüülfenüül)-6-tsüano-5-[bis(etoksükarbonüülmetüül)-karbamoüüloksü]-1*H*-pürrolo[1,2-b][1,2,4]triasool-7-karboksüülhappe 2,6-di-*tert*-butüül-4-metüültsükloheksüülester	448-050-6	444065-11-6	Aquatic Chronic 4	H413	—	H413			
613-294-00-6	2-heksüüldekaanhappe [4-(6-*tert*-butüül-7-kloro-1*H*-pürasolo[1,5-b][1,2,4]triasool-2-üül)fenüülkarbamoüül]metüülester	448-260-8	379268-96-9	Aquatic Chronic 4	H413	—	H413			
613-295-00-1	11-amino-3-kloro-6,11-dihüdro-5,5-diokso-6-metüüldibenso[c, f][1,2]tiasepiinvesinikkloriid	448-720-8	363138-44-7	Acute Tox. 4 * Eye Dam. 1 Aquatic Chronic 3	H302 H318 H412	GHS05 GHS07 Dgr	H302 H318 H412			
613-296-00-7	pentakaalium-2-(4-(5-[1-(2,5-disulfonatofenüül)-4,5-dihüdro-3-metüülkarbamoüül-5-oksopürasool-4-ülideen]-3-metüül-1,3-pentadienüül)-3-metüülkarbamoüül-5-oksidopürasool-1-üül)benseen-1,4-disulfonaat	418-270-7	—	Skin Sens. 1 Aquatic Chronic 3	H317 H412	GHS07 Wng	H317 H412			
613-297-00-2	5-(2-bromofenüül)-2-*tert*-butüül-2*H*-tetrasool	420-820-6	—	Flam. Liq. 3 Acute Tox. 4 * Aquatic Chronic 2	H226 H302 H411	GHS02 GHS07 GHS09 Wng	H226 H302 H411			
613-298-00-8	bis(6-hüdroksü-4-metüül-5-(3-metüülimidasoolium-1-üül)-3-(4-fenüülaso)-1*H*-püridiin-2-oon)etüleendilaktaat	421-560-6	—	STOT RE 2 * Eye Dam. 1 Aquatic Chronic 2	H373** H318 H411	GHS05 GHS08 GHS09 Dgr	H373** H318 H411			

▼M16

Indeksinr	►M18 Keemiline nimetus ◄	EÜ nr	CASi nr	Klassifikatsioon		Märgistus			►M18 Konkreetsed sisalduse piirnormid, korrutustegurid ja ATEd (*) ◄	Märkused
				Ohuklasside ja -kategooriate koodid	Ohulausete koodid	Piktogrammide ja tunnussõnade koodid	Ohulausete koodid	Täiendavate ohulausete koodid		
613-299-00-3	peamine komponent 1 (isomeer 1): 2-{6-fluoro-4-[3-(2,5-disulfofenüülaso)-4-hüdroksü-2-sulfonaft-7-üülamino]-1,3,5-triasiin-2-üülamino}-3-{6-fluoro-4-[3-(1,5-disulfonaft-2-üülaso)-4-hüdroksü-2-sulfonaft-7-üülamino]-1,3,5-triasiin-2-üülamino}propaani naatriumsool; peamine komponent 1 (isomeer 2): 2-{6-fluoro-4-[3-(2,5-disulfofenüülaso)-4-hüdroksü-2-sulfonaft-7-üülamino]-1,3,5-triasiin-2-üülamino}-3-{6-fluoro-4-[3-(2,5-disulfofenüülaso)-4-hüdroksü-2-sulfonaft-7-üülamino]-1,3,5-triasiin-2-üülamino}propaani naatriumsool; peamine komponent 2: 2,3-bis{6-fluoro-4-[3-(2,5-disulfofenüülaso)-4-hüdroksü-2-sulfonaft-7-üülamino]-1,3,5-triasiin-2-üülamino}propaani naatriumsool; peamine komponent 3: 2,3-bis{6-fluoro-4-[3-(1,5-disulfonaft-2-üülaso)-4-hüdroksü-2-sulfonaft-7-üülamino]-1,3,5-triasiin-2-üülamino}propaani naatriumsool	422-610-1	—	Eye Dam. 1	H318	GHS05 Dgr	H318			
613-300-00-7	1-imidasool-1-üül-oktadekaan-2-ool	434-120-3	—	Skin Sens. 1 Aquatic Chronic 4	H317 H413	GHS07 Wng	H317 H413			

▼**M16**

Indeksinr	►**M18** Keemiline nimetus ◄	EÜ nr	CASi nr	Klassifikatsioon		Märgistus			►**M18** Konkreetsed sisalduse piirnormid, korrutustegurid ja ATEd (*) ◄	Märkused
				Ohuklasside ja -kategooriate koodid	Ohulausete koodid	Piktogrammide ja tunnussõnade koodid	Ohulausete koodid	Täiendavate ohulausete koodid		
613-301-00-2	dimetüül-1-{[2-metoksü-5-(2-metüülbutoksükarbonüül)fenüül-karbamoüül]-[2-oktadetsüül-1,1-diokso-1,2,4-bensotiadiasiin-3-üül]metüül}imidasool-4,5-dikarboksülaat	443-910-7	—	Aquatic Chronic 4	H413	—	H413			
613-302-00-8	dinaatrium-2-(5-karbamoüül-1-etüül-2-hüdroksü-4-metüül-6-okso-1,6-dihüdropüridiin-3-üülaso)-4-(4-fluoro-6-(4-(2-sulfonüüloksüetüülsulfonüül)fenüülamino)-1,3,5-triasiin-2-üülamino)-benseensulfonaat	432-980-4	243858-60-8	Eye Dam. 1	H318	GHS05 Dgr	H318			
613-303-00-3	2-(1-metüül-2-(4-fenoksüfenoksü)etoksü)püridiin	429-800-1	95737-68-1	Aquatic Acute 1 Aquatic Chronic 1	H400 H410	GHS09 Wng	H410			
613-304-00-9	5,6-dihüdroksü-2,3-dihüdro-1*H*-indooliumbromiid	421-170-6	138937-28-7	Acute Tox. 4 * Eye Dam. 1	H302 H318	GHS05 GHS07 Dgr	H302 H318			
613-305-00-4	2-(2-hüdroksü-4-oktüüloksüfenüül)-2*H*-bensotriasool	448-630-9	3147-77-1	Aquatic Chronic 4	H413	—	H413			
613-306-00-X	(2,5-dioksopürrolidiin-1-üül)-9*H*-fluoreen-9-üülmetüülkarbonaat	433-520-5	82911-69-1	Acute Tox. 4 * Skin Sens. 1 Aquatic Chronic 2	H302 H317 H411	GHS07 GHS09 Wng	H302 H317 H411			

▼**M16**

Indeksinr	►**M18** Keemiline nimetus ◄	EÜ nr	CASi nr	Klassifikatsioon		Märgistus			►**M18** Konkreetsed sisalduse piirnormid, korrutustegurid ja ATEd (*) ◄	Märkused
				Ohuklasside ja -kategooriate koodid	Ohulausete koodid	Piktogrammide ja tunnussõnade koodid	Ohulausete koodid	Täiendavate ohulausete koodid		
613-307-00-5	klotianidiin (ISO); 3-[(2-kloro-1,3-tiasool-5-üül)metüül]-2-metüül-1-nitroguanidiin	—	210880-92-5	Acute Tox. 4 * Aquatic Acute 1 Aquatic Chronic 1	H302 H400 H410	GHS07 GHS09 Wng	H302 H410		M=10	
613-308-00-0	2-amino-5-metüültiasool	423-800-5	7305-71-7	Acute Tox. 4 * STOT RE 2 * Aquatic Acute 1 Aquatic Chronic 1	H302 H373** H400 H410	GHS08 GHS07 GHS09 Wng	H302 H373** H410			
613-309-00-6	1-metüül-3-fenüül-1-piperasiin	431-180-2	5271-27-2	Acute Tox. 4 * Acute Tox. 4 * Skin Irrit. 2 Eye Dam. 1 Aquatic Chronic 3	H312 H302 H315 H318 H412	GHS05 GHS07 Dgr	H312 H302 H315 H318 H412			
613-310-00-1	(–)(3*S*,4*R*)-4-(4-fluorofenüül)-3-(3,4-metüleendioksüfenoksümetüül)-*N*-bensüülpiperidiinvesinikkloriid	432-360-3	105813-13-6	Acute Tox. 4 * Skin Sens. 1 Aquatic Acute 1 Aquatic Chronic 1	H302 H317 H400 H410	GHS07 GHS09 Wng	H302 H317 H410			
613-311-00-7	metüül-5-nitrofenüülguanidiin	435-500-1	152460-07-6	Acute Tox. 4 * Eye Irrit. 2 Skin Sens. 1 Aquatic Chronic 3	H302 H319 H317 H412	GHS07 Wng	H302 H319 H317 H412			
613-312-00-2	2-(4-metüül-2-fenüül-1-piperasinüül)benseenmetanoolmonovesinikkloriid	420-200-5	—	Acute Tox. 4 * Eye Dam. 1 Skin Sens. 1 Aquatic Chronic 3	H302 H318 H317 H412	GHS05 GHS07 Dgr	H302 H318 H317 H412			
613-313-00-8	2-(4-(4-(3-püridinüül)-1*H*-imidasool-1-üül)butüül)-1*H*-isoindool-1,3(2*H*)-dioon	442-780-9	173838-67-0	Aquatic Chronic 3	H412	—	H412			

▼M16

Indeksinr	►M18 Keemiline nimetus ◄	EÜ nr	CASi nr	Klassifikatsioon		Märgistus			►M18 Konkreetsed sisalduse piirnormid, korrutustegurid ja ATEd (*) ◄	Märkused
				Ohuklasside ja -kategooriate koodid	Ohulausete koodid	Piktogrammide ja tunnussõnade koodid	Ohulausete koodid	Täiendavate ohulausete koodid		
613-314-00-3	4-detsüüloksasolidiin-2-oon; 4-detsüül-1,3-oksasolidiin-2-oon	443-770-7	7693-82-5	Aquatic Acute 1 Aquatic Chronic 1	H400 H410	GHS09 Wng	H410			
613-315-00-9	tetrakaalium-4-[5-[3-karboksülato-4,5-dihüdro-5-okso-1-(4-sulfonatofenüül)pürasool-4-ülideen]-3-(piperidinokarbonüül)-penta-1,3-dieenülideen]-5-hüdroksü-1-(4-sulfonatofenüül)-pürasool-3-karboksülaat	430-390-1	—	Acute Tox. 4 * Aquatic Chronic 3	H332 H412	GHS07 Wng	H332 H412			
613-316-00-4	trimetülopropaan-tri(3-asiridinüülpropanaat); (TAZ)	257-765-0	52234-82-9	Muta. 2 Eye Dam. 1 Skin Sens. 1	H341 H318 H317	GHS05 GHS08 GHS07 Dgr	H341 H318 H317			
613-317-00-X	penkonasool (ISO); 1-[2-(2,4-diklorofenüül)pentüül]-1*H*-1,2,4-triasool	266-275-6	66246-88-6	Repr. 2 Acute Tox. 4 Aquatic Acute 1 Aquatic Chronic 1	H361d H302 H400 H410	GHS08 GHS07 GHS09 Wng	H361d H302 H410		M = 1 M = 1	

▼M15

613-318-00-5	fenpürasamiin (ISO); *S*-allüül-5-amino-2,3-dihüdro-2-isopropüül-3-okso-4-(*o*-tolüül)-pürasool-1-karbotioaat; *S*-allüül-5-amino-2-isopropüül-4-(2-metüülfenüül)-3-okso-2,3-dihüdropürasool-1-karbotioaat	—	473798-59-3	Aquatic Acute 1 Aquatic Chronic 1	H400 H410	GHS09 Wng	H410		M = 10 M = 1	

▼B

Indeksinr	►M18 Keemiline nimetus ◄	EÜ nr	CASi nr	Klassifikatsioon		Märgistus			►M18 Konkreetsed sisalduse piirnormid, korrutustegurid ja ATEd (*) ◄	Märkused
				Ohuklasside ja -kategooriate koodid	Ohulausete koodid	Piktogrammide ja tunnussõnade koodid	Ohulausete koodid	Täiendavate ohulausete koodid		
▼M11										
613-319-00-0	imidasool	206-019-2	288-32-4	Repr. 1B Acute Tox. 4 Skin Corr. 1C	H360D H302 H314	GHS08 GHS07 GHS05 Dgr	H360D H302 H314			
613-320-00-6	lenatsiil (ISO); 3-tsükloheksüül-6,7-dihüdro-1*H*-tsüklopenta[d]pürimidiin-2,4(3*H*,5*H*)-dioon	218-499-0	2164-08-1	Carc. 2 Aquatic Acute 1 Aquatic Chronic 1	H351 H400 H410	GHS08 GHS09 Wng	H351 H410		M = 10 M = 10	
▼M15										
613-321-00-1	(*RS*)-4-[1-(2,3-dimetüülfenüül)etüül]-1*H*-imidasool; medetomidiin	—	86347-14-0	Acute Tox. 2 Acute Tox. 2 STOT SE 3 STOT SE 1 STOT RE 1 Aquatic Acute 1 Aquatic Chronic 1	H330 H300 H336 H370 (silmad) H372 H400 H410	GHS06 GHS08 GHS09 Dgr	H330 H300 H336 H370 (silmad) H372 H410		M = 1 M = 100	
613-322-00-7	triadimenool (ISO); (1*RS*,2*RS*;1*RS*,2*SR*)-1-(4-klorofenoksü)-3,3-dimetüül-1-(1*H*-1,2,4-triasool-1-üül)butaan-2-ool; α-*tert*-butüül-β-(4-klorofenoksü)-1*H*-1,2,4-triasool-1-etanool	259-537-6	55219-65-3	Repr. 1B Lact. Acute Tox. 4 Aquatic Chronic 2	H360 H362 H302 H411	GHS08 GHS07 GHS09 Dgr	H360 H362 H302 H411			
613-323-00-2	terbutüülasiin (ISO); *N*-*tert*-butüül-6-kloro-*N*′-etüül-1,3,5-triasiin-2,4-diamiin	227-637-9	5915-41-3	Acute Tox. 4 STOT RE 2 Aquatic Acute 1 Aquatic Chronic 1	H302 H373 H400 H410	GHS07 GHS08 GHS09 Dgr	H302 H373 H410		M = 10 M = 10	

▼M15

Indeksinr	►M18 Keemiline nimetus ◄	EÜ nr	CASi nr	Klassifikatsioon		Märgistus			►M18 Konkreetsed sisalduse piirnormid, korrutustegurid ja ATEd (*) ◄	Märkused
				Ohuklasside ja -kategooriate koodid	Ohulausete koodid	Piktogrammide ja tunnussõnade koodid	Ohulausete koodid	Täiendavate ohulausete koodid		
613-324-00-8	kinoliin-8-ool; 8-hüdroksükinoliin	205-711-1	148-24-3	Repr. 1B Acute Tox. 3 Eye Dam. 1 Skin Sens. 1 Aquatic Acute 1 Aquatic Chronic 1	H360D H301 H318 H317 H400 H410	GHS08 GHS06 GHS05 GHS09 Dgr	H360D H301 H318 H317 H410		M = 1 M = 1	
613-325-00-3	tiaklopriid (ISO); (*Z*)-3-(6-kloro-3-püridüülmetüül)-1,3-tiasolidiin-2-ülideentsüaanamiid; {(2*Z*)-3-[(6-kloropüridiin-3-üül)metüül]-1,3-tiasolidiin-2-ülideen}tsüaanamiid	—	111988-49-9	Carc. 2 Repr. 1B Acute Tox. 4 Acute Tox. 3 STOT SE 3 Aquatic Acute 1 Aquatic Chronic 1	H351 H360FD H332 H301 H336 H400 H410	GHS08 GHS06 GHS09 Dgr	H351 H360FD H332 H301 H336 H410		M = 100 M = 100	
▼M18 613-326-00-9	2-metüülisotiasool-3(2*H*)-oon	220–239-6	2682-20–4	Acute Tox. 2 Acute Tox. 3 Acute Tox. 3 Skin Corr. 1B Eye Dam. 1 Skin Sens. 1A Aquatic Acute 1 Aquatic Chronic 1	H330 H311 H301 H314 H318 H317 H400 H410	GHS05 GHS06 GHS09 Dgr	H330 H311 H301 H314 H317 H410	EUH071	Skin Sens. 1A; H317: C ≥ 0,0015 % M = 10 M = 1	
613-327-00-4	pürokssulaam (ISO); *N*-(5,7-dimetoksü[1,2,4]triasolo[1,5-a]pürimidiin-2-üül)-2-metoksü-4-(trifluorometüül)püridiin-3-sulfoonamiid	—	422556-08–9	Skin Sens. 1 Aquatic Acute 1 Aquatic Chronic 1	H317 H400 H410	GHS07 GHS09 Wng	H317 H410		M = 100 M = 100	
613-328-00-X	1-vinüülimidasool	214–012-0	1072-63–5	Repr. 1B	H360D	GHS08 Dgr	H360D		Repr. 1B; H360D: C ≥ 0,03 %	

▼B

Indeksinr	►M18 Keemiline nimetus ◄	EÜ nr	CASi nr	Klassifikatsioon		Märgistus			►M18 Konkreetsed sisalduse piirnormid, korrutustegurid ja ATEd (*) ◄	Märkused
				Ohuklasside ja -kategooriate koodid	Ohulausete koodid	Piktogrammide ja tunnussõnade koodid	Ohulausete koodid	Täiendavate ohulausete koodid		
▼M18										
614-001-00-4	nikotiin (ISO); 3-[(2S)-1-metüülpürrolidiin-2-üül]püridiin	200–193-3	54–11-5	Acute Tox. 2 Acute Tox. 2 Acute Tox. 2 Aquatic Chronic 2	H330 H310 H300 H411	GHS06 GHS09 Dgr	H330 H310 H300 H411		sissehingamisel: ATE = 0,19 mg/l (tolm või udu) nahakaudne: ATE = 70 mg/kg bw suukaudne: ATE = 5 mg/kg bw;	
▼M16										
614-002-00-X	nikotiini soolad	—	—	Acute Tox. 2 * Acute Tox. 1 Acute Tox. 2 * Aquatic Chronic 2	H330 H310 H300 H411	GHS06 GHS09 Dgr	H330 H310 H300 H411			A
614-003-00-5	strühniin	200-319-7	57-24-9	Acute Tox. 1 Acute Tox. 2 * Aquatic Acute 1 Aquatic Chronic 1	H310 H300 H400 H410	GHS06 GHS09 Dgr	H310 H300 H410			
614-004-00-0	strühniini soolad	—	—	Acute Tox. 2 * Acute Tox. 2 * Aquatic Acute 1 Aquatic Chronic 1	H330 H300 H400 H410	GHS06 GHS09 Dgr	H330 H300 H410			A
614-005-00-6	kolhitsiin	200-598-5	64-86-8	Muta. 1B Acute Tox. 2 *	H340 H300	GHS06 GHS08 Dgr	H340 H300			
614-006-00-1	brutsiin; 2,3-dimetoksüstrühniin	206-614-7	357-57-3	Acute Tox. 2 * Acute Tox. 2 * Aquatic Chronic 3	H330 H300 H412	GHS06 Dgr	H330 H300 H412			

▼M16

Indeksinr	►M18 Keemiline nimetus ◄	EÜ nr	CASi nr	Klassifikatsioon		Märgistus			►M18 Konkreetsed sisalduse piirnormid, korrutustegurid ja ATEd (*) ◄	Märkused
				Ohuklasside ja -kategooriate koodid	Ohulausete koodid	Piktogrammide ja tunnussõnade koodid	Ohulausete koodid	Täiendavate ohulausete koodid		
614-007-00-7	brutsiinsulfaat; [1] brutsiinnitraat; [2] 2,3-dimetoksüstrühnidiin-10-ooni ja mono[(*R*)-1-metüülheptüül-1,2-benseendikarboksüülhappe] ühend [3] 2,3-dimetoksüstrühnidiin-10-ooni ühend (*S*)-mono(1-metüülheptüül)-1,2-benseendikarboksülaadiga (1:1) [4]	225-432-9 [1] 227-317-9 [2] 269-439-5 [3] 269-710-8 [4]	4845-99-2 [1] 5786-97-0 [2] 68239-26-9 [3] 68310-42-9 [4]	Acute Tox. 2 * Acute Tox. 2 * Aquatic Chronic 3	H330 H300 H412	GHS06 Dgr	H330 H300 H412			A
614-008-00-2	akonitiin	206-121-7	302-27-2	Acute Tox. 2 * Acute Tox. 2 *	H330 H300	GHS06 Dgr	H330 H300			
614-009-00-8	akonitiini soolad	—	—	Acute Tox. 2 * Acute Tox. 2 *	H330 H300	GHS06 Dgr	H330 H300			A
614-010-00-3	atropiin	200-104-8	51-55-8	Acute Tox. 2 * Acute Tox. 2 *	H330 H300	GHS06 Dgr	H330 H300			
614-011-00-9	atropiini soolad	—	—	Acute Tox. 2 * Acute Tox. 2 *	H330 H300	GHS06 Dgr	H330 H300			A
614-012-00-4	hüostsüamiin	202-933-0	101-31-5	Acute Tox. 2 * Acute Tox. 2 *	H330 H300	GHS06 Dgr	H330 H300			
614-013-00-X	hüostsüamiini soolad	—	—	Acute Tox. 2 * Acute Tox. 2 *	H330 H300	GHS06 Dgr	H330 H300			A
614-014-00-5	hüostsiin	200-090-3	51-34-3	Acute Tox. 2 * Acute Tox. 1 Acute Tox. 2 *	H330 H310 H300	GHS06 Dgr	H330 H310 H300			
614-015-00-0	hüostsiini soolad	—	—	Acute Tox. 2 * Acute Tox. 1 Acute Tox. 2 *	H330 H310 H300	GHS06 Dgr	H330 H310 H300			A
614-016-00-6	pilokarpiin	202-128-4	92-13-7	Acute Tox. 2 * Acute Tox. 2 *	H330 H300	GHS06 Dgr	H330 H300			
614-017-00-1	pilokarpiini soolad	—	—	Acute Tox. 2 * Acute Tox. 2 *	H330 H300	GHS06 Dgr	H330 H300			A

▼**M16**

Indeksinr	►**M18** Keemiline nimetus ◄	EÜ nr	CASi nr	Klassifikatsioon		Märgistus			►**M18** Konkreetsed sisalduse piirnormid, korrutustegurid ja ATEd (*) ◄	Märkused
				Ohuklasside ja -kategooriate koodid	Ohulausete koodid	Piktogrammide ja tunnussõnade koodid	Ohulausete koodid	Täiendavate ohulausete koodid		
614-018-00-7	papaveriin	200-397-2	58-74-2	Acute Tox. 4 *	H302	GHS07 Wng	H302			
614-019-00-2	papaveriini soolad	—	—	Acute Tox. 4 *	H302	GHS07 Wng	H302			A
614-020-00-8	füsostigmiin	200-332-8	57-47-6	Acute Tox. 2 * Acute Tox. 2 *	H330 H300	GHS06 Dgr	H330 H300			
614-021-00-3	füsostigmiini soolad	—	—	Acute Tox. 2 * Acute Tox. 2 *	H330 H300	GHS06 Dgr	H330 H300			A
614-022-00-9	digitoksiin	200-760-5	71-63-6	Acute Tox. 3 * Acute Tox. 3 * STOT RE 2 *	H331 H301 H373 **	GHS06 GHS08 Dgr	H331 H301 H373 **			
614-023-00-4	efedriin	206-080-5	299-42-3	Acute Tox. 4 *	H302	GHS07 Wng	H302			
614-024-00-X	efedriini soolad	—	—	Acute Tox. 4 *	H302	GHS07 Wng	H302			A
614-025-00-5	ouabaiin	211-139-3	630-60-4	Acute Tox. 3 * Acute Tox. 3 * STOT RE 2 *	H331 H301 H373 **	GHS06 GHS08 Dgr	H331 H301 H373 **			
614-026-00-0	strofantiin-K	234-239-9	11005-63-3	Acute Tox. 3 * Acute Tox. 3 * STOT RE 2 *	H331 H301 H373 **	GHS06 GHS08 Dgr	H331 H301 H373 **			
614-027-00-6	(3β,6β)-6-(atsetüüloksü)-3-(β-D-glükopüranosüüloksü)-8,14-dihüdroksübufa-4,20,22-trieenoliid meridriimia; stsillirosiid	208-077-4	507-60-8	Acute Tox. 2 *	H300	GHS06 Dgr	H300			
614-028-00-1	reaktsioonimass: 2-etüülheksüül-mono-D-glükopüranosiid; 2-etüülheksüüldi-D-glükopüranosiid	414-420-0	—	Eye Dam. 1	H318	GHS05 Dgr	H318			

▼M16

Indeksinr	►M18 Keemiline nimetus ◄	EÜ nr	CASi nr	Klassifikatsioon		Märgistus			►M18 Konkreetsed sisalduse piirnormid, korrutustegurid ja ATEd (*) ◄	Märkused
				Ohuklasside ja -kategooriate koodid	Ohulausete koodid	Piktogrammide ja tunnussõnade koodid	Ohulausete koodid	Täiendavate ohulausete koodid		
614-029-00-7	penta-*O*-allüül-β-D-fruktofuranosüül-α-D-glükopüranosiidi koostisse kuuluvad isomeerid; heksa-*O*-allüül-β-D-fruktofuranosüül-α-D-glükopüranosiidi koostisse kuuluvad isomeerid; hepta-*O*-allüül-β-D-fruktofuranosüül-α-D-glükopüranosiidi koostisse kuuluvad isomeerid	419-640-0	68784-14-5	Acute Tox. 4 *	H302	GHS07 Wng	H302			
615-001-00-7	metüülisotsüanaat	210-866-3	624-83-9	Flam. Liq. 2 Repr. 2 Acute Tox. 2 * Acute Tox. 3 * Acute Tox. 3 * Resp. Sens. 1 Skin Sens. 1 STOT SE 3 Skin Irrit. 2 Eye Dam. 1	H225 H361d*** H330 H311 H301 H334 H317 H335 H315 H318	GHS02 GHS06 GHS05 GHS08 Dgr	H225 H361d*** H330 H311 H301 H334 H317 H335 H315 H318			
615-002-00-2	metüülisotiotsüanaat	209-132-5	556-61-6	Acute Tox. 3 * Acute Tox. 3 * Skin Corr. 1B Skin Sens. 1 Aquatic Acute 1 Aquatic Chronic 1	H331 H301 H314 H317 H400 H410	GHS06 GHS05 GHS09 Dgr	H331 H301 H314 H317 H410			
615-003-00-8	tiotsüaanhape	207-337-4	463-56-9	Acute Tox. 4 * Acute Tox. 4 * Acute Tox. 4 * Aquatic Chronic 3	H332 H312 H302 H412	GHS07 Wng	H332 H312 H302 H412	EUH032		

▼**M16**

Indeksinr	►**M18** Keemiline nimetus ◄	EÜ nr	CASi nr	Klassifikatsioon		Märgistus			►**M18** Konkreetsed sisalduse piirnormid, korrutustegurid ja ATEd (*) ◄	Märkused
				Ohuklasside ja -kategooriate koodid	Ohulausete koodid	Piktogrammide ja tunnussõnade koodid	Ohulausete koodid	Täiendavate ohulausete koodid		
615-004-00-3	tiotsüaanhappe soolad, välja arvatud mujal käesolevas lisas nimetatud soolad	—	—	Acute Tox. 4 * Acute Tox. 4 * Acute Tox. 4 * Aquatic Chronic 3	H332 H312 H302 H412	GHS07 Wng	H332 H312 H302 H412	EUH032		A
615-005-00-9	4,4'-metüleendifenüüldiisotsüanaat; difenüülmetaan-4,4'-diisotsüanaat [1] 2,2'-metüleendifenüüldiisotsüanaat; difenüülmetaan-2,2'-diisotsüanaat; [2] *o*-(*p*-isotsüanatobensüül)fenüülisotsüanaat; difenüülmetaan-2,4'-diisotsüanaat; [3] metüleendifenüüldiisotsüanaat [4]	202-966-0 [1] 219-799-4 [2] 227-534-9 [3] 247-714-0 [4]	101-68-8 [1] 2536-05-2 [2] 5873-54-1 [3] 26447-40-5 [4]	Carc. 2 Acute Tox. 4 * STOT RE 2 * Eye Irrit. 2 STOT SE 3 Skin Irrit. 2 Resp. Sens. 1 Skin Sens. 1	H351 H332 H373** H319 H335 H315 H334 H317	GHS08 GHS07 Dgr	H351 H332 H373** H319 H335 H315 H334 H317		Eye Irrit. 2; H319: C ≥ 5 % Skin Irrit. 2; H315: C ≥ 5 % Resp. Sens. 1; H334: C ≥ 0,1 % STOT SE 3; H335: C ≥ 5 %	C_2
615-006-00-4	2-metüül-*m*-fenüleendiisotsüanaat; tolueen-2,4-diisotsüanaat; [1] 4-metüül-*m*-fenüleendiisotsüanaat; tolueen-2,6-diisotsüanaat; [2] *m*-tolülideendiisotsüanaat; tolueendiisotsüanaat [3]	202-039-0 [1] 209-544-5 [2] 247-722-4 [3]	91-08-7 [1] 584-84-9 [2] 26471-62-5 [3]	Carc. 2 Acute Tox. 2 * Eye Irrit. 2 STOT SE 3 Skin Irrit. 2 Resp. Sens. 1 Skin Sens. 1 Aquatic Chronic 3	H351 H330 H319 H335 H315 H334 H317 H412	GHS06 GHS08 Dgr	H351 H330 H319 H335 H315 H334 H317 H412		Resp. Sens. 1; H334: C ≥ 0,1 %	C

▼M16

Indeksinr	►M18 Keemiline nimetus ◄	EÜ nr	CASi nr	Klassifikatsioon		Märgistus			►M18 Konkreetsed sisalduse piirnormid, korrutustegurid ja ATEd (*) ◄	Märkused
				Ohuklasside ja -kategooriate koodid	Ohulausete koodid	Piktogrammide ja tunnussõnade koodid	Ohulausete koodid	Täiendavate ohulausete koodid		
615-007-00-X	1,5-naftüleendiisotsüanaat	221-641-4	3173-72-6	Acute Tox. 4 * Eye Irrit. 2 STOT SE 3 Skin Irrit. 2 Resp. Sens. 1 Aquatic Chronic 3	H332 H319 H335 H315 H334 H412	GHS08 GHS07 Dgr	H332 H319 H335 H315 H334 H412			
615-008-00-5	3-isotsüanatometüül-3,5,5-trimetüültsükloheksüülisotsüanaat; isoforoondiisotsüanaat	223-861-6	4098-71-9	Acute Tox. 3 * Eye Irrit. 2 STOT SE 3 Skin Irrit. 2 Resp. Sens. 1 Skin Sens. 1 Aquatic Chronic 2	H331 H319 H335 H315 H334 H317 H411	GHS06 GHS08 GHS09 Dgr	H331 H319 H335 H315 H334 H317 H411		* Resp. Sens. 1; H334: C ≥0,5 % Skin Sens.1; H317: C ≥0,5 %	2
615-009-00-0	4,4'-metüleendi(tsükloheksüülisotsüanaat); ditsükloheksüülmetaan-4,4'-diisotsüanaat	225-863-2	5124-30-1	Acute Tox. 3 * Eye Irrit. 2 STOT SE 3 Skin Irrit. 2 Resp. Sens. 1 Skin Sens. 1	H331 H319 H335 H315 H334 H317	GHS06 GHS08 Dgr	H331 H319 H335 H315 H334 H317		* Resp. Sens. 1; H334: C ≥0,5 % Skin Sens. 1; H317: C ≥0,5 %	2
615-010-00-6	2,2,4-trimetüülheksametüleen-1,6-diisotsüanaat; [1] 2,4,4-trimetüülheksametüleen-1,6-diisotsüanaat [2]	241-001-8 [1] 239-714-4 [2]	16938-22-0 [1] 15646-96-5 [2]	Acute Tox. 3 * Eye Irrit. 2 STOT SE 3 Skin Irrit. 2 Resp. Sens. 1	H331 H319 H335 H315 H334	GHS06 GHS08 Dgr	H331 H319 H335 H315 H334		* Resp. Sens. 1; H334: C ≥0,5 % Skin Sens. 1; H317: C ≥0,5 %	C_2

▼M16

Indeksinr	►M18 Keemiline nimetus ◄	EÜ nr	CASi nr	Klassifikatsioon		Märgistus			►M18 Konkreetsed sisalduse piirnormid, korrutustegurid ja ATEd (*) ◄	Märkused
				Ohuklasside ja -kategooriate koodid	Ohulausete koodid	Piktogrammide ja tunnussõnade koodid	Ohulausete koodid	Täiendavate ohulausete koodid		
615-011-00-1	heksametüleendiisotsüanaat	212-485-8	822-06-0	Acute Tox. 3 * Eye Irrit. 2 STOT SE 3 Skin Irrit. 2 Resp. Sens. 1 Skin Sens. 1	H331 H319 H335 H315 H334 H317	GHS06 GHS08 Dgr	H331 H319 H335 H315 H334 H317		* Resp. Sens. 1; H334: C ≥ 0,5 % Skin Sens. 1; H317: C ≥0,5 %	2
615-012-00-7	4-isotsüanatosulfonüültolueen; tosüülisotsüanaat	223-810-8	4083-64-1	Eye Irrit. 2 STOT SE 3 Skin Irrit. 2 Resp. Sens. 1	H319 H335 H315 H334	GHS08 GHS07 Dgr	H319 H335 H315 H334	EUH014	Eye Irrit.; H319: C ≥ 5 % STOT SE 3; H335: C ≥ 5 % Skin Irrit. 2; H315: C ≥ 5 %	
▼M15 615-013-00-2	tsüaanamiid; karbamonitriil	206-992-3	420-04-2	Carc. 2 Repr. 2 Acute Tox. 3 Acute Tox. 3 STOT RE 2 Skin Corr. 1 Skin Sens. 1 Eye Dam. 1 Aquatic Chronic 3	H351 H361fd H311 H301 H373 (kilpnääre) H314 H317 H318 H412	GHS08 GHS06 GHS05 Dgr	H351 H361fd H311 H301 H373 (kilpnääre) H314 H317 H412			
▼M16 615-014-00-8	tris(1-dodetsüül-3-metüül-2-fenüülbensimidasoolium)heksatsüanoferraat	—	7276-58-6	Acute Tox. 4 *	H302	GHS07 Wng	H302			
615-015-00-3	1,7,7-trimetüülbitsüklo[2,2,1]-hept-2-üültiotsüanatoatsetaat; isobornüültiotsüanoatsetaat	204-081-5	115-31-1	Acute Tox. 4 * Aquatic Acute 1 Aquatic Chronic 1	H302 H400 H410	GHS07 GHS09 Wng	H302 H410			

▼**M16**

Indeksinr	►**M18** Keemiline nimetus ◄	EÜ nr	CASi nr	Klassifikatsioon		Märgistus			►**M18** Konkreetsed sisalduse piirnormid, korrutustegurid ja ATEd (*) ◄	Märkused
				Ohuklasside ja -kategooriate koodid	Ohulausete koodid	Piktogrammide ja tunnussõnade koodid	Ohulausete koodid	Täiendavate ohulausete koodid		
615-016-00-9	kaaliumtsüanaat	209-676-3	590-28-3	Acute Tox. 4 *	H302	GHS07 Wng	H302			
615-017-00-4	kaltsiumtsüaanamiid	205-861-8	156-62-7	Acute Tox. 4 * STOT SE 3 Eye Dam. 1	H302 H335 H318	GHS05 GHS07 Dgr	H302 H335 H318			
615-018-00-X	2-(2-butoksüetoksü)etüültiotsüanaat	203-985-7	112-56-1	Flam. Liq. 3 Acute Tox. 3 * Acute Tox. 3 *	H226 H311 H301	GHS02 GHS06 Dgr	H226 H311 H301			
615-019-00-5	ditsükloheksüülkarbodiimiid	208-704-1	538-75-0	Acute Tox. 3 * Acute Tox. 4 * Eye Dam. 1 Skin Sens. 1	H311 H302 H318 H317	GHS06 GHS05 Dgr	H311 H302 H38 H317			
615-020-00-0	metüleenditiotsüanaat	228-652-3	6317-18-6	Acute Tox. 2 * Acute Tox. 3 * Skin Corr. 1B Skin Sens. 1 Aquatic Acute 1	H330 H301 H314 H317 H400	GHS06 GHS05 GHS09 Dgr	H330 H301 H314 H317 H400			
615-021-00-6	1,3,5-tris(oksiranüülmetüül)-1,3,5-triasiin-2,4,6-(1*H*,3*H*,5*H*)-trioon; TGIC	219-514-3	2451-62-9	Muta. 1B Acute Tox. 3 * Acute Tox. 3 * STOT RE 2 * Eye Dam. 1 Skin Sens. 1 Aquatic Chronic 3	H340 H331 H301 H373 ** H318 H317 H412	GHS06 GHS08 GHS05 Dgr	H340 H331 H301 H373 ** H318 H317 H412			

▼**M16**

Indeksinr	►**M18** Keemiline nimetus ◄	EÜ nr	CASi nr	Klassifikatsioon		Märgistus			►**M18** Konkreetsed sisalduse piirnormid, korrutustegurid ja ATEd (*) ◄	Märkused
				Ohuklasside ja -kategooriate koodid	Ohulausete koodid	Piktogrammide ja tunnussõnade koodid	Ohulausete koodid	Täiendavate ohulausete koodid		
615-022-00-1	metüül-3-isotsüanatosulfonüül-2-tiofeenkarboksülaat	410-550-7	79277-18-2	STOT RE 2 * Resp. Sens. 1 Skin Sens. 1	H373** H334 H317	GHS08 Dgr	H373** H334 H317	EUH014		
615-023-00-7	2-(isotsüanatosulfonüülmetüül)-bensoehappe metüülester; metüül-2-(isotsüanatosulfonüül-metüül)bensoaat	410-900-9	83056-32-0	Flam. Liq. 3 Muta. 2 Acute Tox. 4 * STOT RE 2 * Eye Dam. 1 Resp. Sens. 1	H226 H341 H332 H373 ** H318 H334	GHS02 GHS08 GHS05 GHS07 Dgr	H226 H341 H332 H373 ** H318 H334	EUH014		
615-024-00-2	2-fenüületüülisotsüanaat	413-080-0	1943-82-4	Acute Tox. 3 * Acute Tox. 4 * Skin Corr. 1A Resp. Sens. 1 Skin Sens. 1 Aquatic Chronic 2	H331 H302 H314 H334 H317 H411	GHS06 GHS08 GHS05 GHS09 Dgr	H331 H302 H314 H334 H317 H411			
615-025-00-8	4,4'-etülideendifenüülditsüanaat	405-740-1	47073-92-7	Acute Tox. 4 * Acute Tox. 4 * STOT RE 2 * Eye Dam. 1 Aquatic Acute 1 Aquatic Chronic 1	H332 H302 H373 ** H318 H400 H410	GHS08 GHS05 GHS07 GHS09 Dgr	H332 H302 H373 ** H318 H410			
615-026-00-3	4,4'-metüleenbis(2,6-dimetüülfenüültsüanaat)	405-790-4	101657-77-6	Skin Sens. 1 Aquatic Chronic 3	H317 H412	GHS07 Wng	H317 H412			

▼**M16**

Indeksinr	►**M18** Keemiline nimetus ◄	EÜ nr	CASi nr	Klassifikatsioon		Märgistus			►**M18** Konkreetsed sisalduse piirnormid, korrutustegurid ja ATEd (*) ◄	Märkused
				Ohuklasside ja -kategooriate koodid	Ohulausete koodid	Piktogrammide ja tunnussõnade koodid	Ohulausete koodid	Täiendavate ohulausete koodid		
615-028-00-4	etüül-2-(isotsüanatosulfonüül)-bensoaat	410-220-2	77375-79-2	Acute Tox. 4 * STOT RE 2 * Eye Dam. 1 Resp. Sens. 1 Skin Sens. 1	H302 H373** H318 H334 H317	GHS05 GHS08 GHS07 Dgr	H302 H373** H318 H334 H317	EUH014		
615-029-00-X	2,5-bisisotsüanatometüül-bitsü-klo[2.2.1]heptaan	411-280-2	—	Acute Tox. 2 * Acute Tox. 4 * Skin Corr. 1B Resp. Sens. 1 Skin Sens. 1 Aquatic Chronic 3	H330 H302 H314 H334 H317 H412	GHS06 GHS08 GHS05 Dgr	H330 H302 H314 H334 H317 H412			
615-030-00-5	tiotsüaanhappe leelismetalli- ja leelismuldmetallisoolad, välja arvatud mujal käesolevas lisas nimetatud ühendid	—	—	Acute Tox. 4 * Acute Tox. 4 * Acute Tox. 4 * Aquatic Chronic 3	H332 H312 H302 H412	GHS07 Wng	H332 H312 H302 H412			A
615-031-00-0	talliumtiotsüanaat	222-571-7	3535-84-0	Acute Tox. 2 * Acute Tox. 2 * Acute Tox. 4 * STOT RE 2 Aquatic Chronic 2	H330 H300 H312 H373** H411	GHS06 GHS08 GHS09 Dgr	H330 H300 H312 H373** H411			
615-032-00-6	tiotsüaanhappe metallisoolad, välja arvatud mujal käesolevas lisas nimetatud ühendid	—	—	Acute Tox. 4 * Acute Tox. 4 * Acute Tox. 4 * Aquatic Acute 1 Aquatic Chronic 1	H332 H312 H302 H400 H410	GHS07 GHS09 Wng	H332 H312 H302 H410			A

▼M16

Indeksinr	►M18 Keemiline nimetus ◄	EÜ nr	CASi nr	Klassifikatsioon		Märgistus			►M18 Konkreetsed sisalduse piirnormid, korrutustegurid ja ATEd (*) ◄	Märkused
				Ohuklasside ja -kategooriate koodid	Ohulausete koodid	Piktogrammide ja tunnussõnade koodid	Ohulausete koodid	Täiendavate ohulausete koodid		
615-033-00-1	järgmiste lähteainete reaktsiooni saadus: difenüülmetaandiisotsüanaat, oktüülamiin, oleüülamiin ja tsükloheksüülamiin (moolsuhe 1: 1,58 : 0,32: 0,097)	430-980-9	—	Aquatic Chronic 4	H413	—	H413			
615-034-00-7	järgmiste lähteainete reaktsiooni saadus: difenüülmetaandiisotsüanaat, oktüülamiin, 4-etoksüaniliin, etüleendiamiin (moolsuhe 1: 0,37 : 1,53: 0,05)	430-750-8	—	Aquatic Chronic 4	H413	—	H413			
615-035-00-2	järgmiste lähteainete reaktsiooni saadus: difenüülmetaandiisotsüanaat, oktüülamiin ja oleüülamiin (moolsuhe 1: 1,86 : 0,14)	430-930-6	122886-55-9	Aquatic Chronic 4	H413	—	H413			
615-036-00-8	järgmiste lähteainete reaktsiooni saadus: difenüülmetaandiisotsüanaat, tolueendiisotsüanaat (isomeeride reaktsioon: 65 % 2,4- ja 35 % 2,6-diisotsüanaati), oktüülamiin, oleüülamiin ja 4-etoksüaniliin (moolsuhe 4: 1: 7: 1: 2)	430-940-0	—	Aquatic Chronic 4	H413	—	H413			
615-037-00-3	järgmiste lähteainete reaktsiooni saadus: difenüülmetaandiisotsüanaat, tolueendiisotsüanaat (isomeere sisaldav reaktsioonimass: 65 % 2,4- ja 35 % 2,6-diisotsüanaati), oktüülamiin ja oleüülamiin (moolsuhe: 4: 1: 9: 1)	430-950-5	—	Aquatic Chronic 4	H413	—	H413			
615-038-00-9	järgmiste lähteainete reaktsiooni saadus: tolueendiisotsüanaat (isomeere sisaldav reaktsioonimass: 65 % 2,4- ja 35 % 2,6-diisotsüanaati) ja aniliin (moolsuhe 1: 2)	430-960-1	—	Aquatic Chronic 4	H413	—	H413			

▼**M16**

Indeksinr	►**M18** Keemiline nimetus ◄	EÜ nr	CASi nr	Klassifikatsioon		Märgistus			►**M18** Konkreetsed sisalduse piirnormid, korrutustegurid ja ATEd (*) ◄	Märkused
				Ohuklasside ja -kategooriate koodid	Ohulausete koodid	Piktogrammide ja tunnussõnade koodid	Ohulausete koodid	Täiendavate ohulausete koodid		
615-039-00-4	järgmiste lähteainete reaktsiooni saadus: difenüülmetaandiisotsüanaat, tolueendiisotsüanaat (isomeere sisaldav reaktsioonimass: 65 % 2,4- ja 35 % 2,6-diisotsüanaati), oktüülamiin, oleüülamiin ja 4-etoksüaniliin (moolsuhe 3,88: 1 : 6,38 : 0,47: 2,91)	430-970-4	—	Aquatic Chronic 4	H413	—	H413			
615-044-00-1	4-klorofenüülisotsüanaat	203-176-9	104-12-1	Acute Tox. 2 * Acute Tox. 4 * STOT SE 3 Skin Irrit. 2 Eye Dam. 1 Resp. Sens. 1 Aquatic Acute 1 Aquatic Chronic 1	H330 H302 H335 H315 H318 H334 H400 H410	GHS06 GHS05 GHS08 GHS09 Dgr	H330 H302 H335 H315 H318 H334 H410			
615-045-00-7	4,4'-metüleenbis(3-kloro-2,6-dietüülfenüülisotsüanaat)	420-530-1	—	Resp. Sens. 1 Skin Sens. 1 Aquatic Chronic 4	H334 H317 H413	GHS08 Dgr	H334 H317 H413			
616-001-00-X	*N*,*N*-dimetüülformamiid; dimetüülformamiid	200-679-5	68-12-2	Repr. 1B Acute Tox. 4 * Acute Tox. 4 * Eye Irrit. 2	H360D *** H332 H312 H319	GHS08 GHS07 Dgr	H360D *** H332 H312 H319			
616-002-00-5	2-fluoroatseetamiid	211-363-1	640-19-7	Acute Tox. 2 * Acute Tox. 3 *	H300 H311	GHS06 Dgr	H300 H311			

▼M16

Indeksinr	►M18 Keemiline nimetus ◄	EÜ nr	CASi nr	Klassifikatsioon		Märgistus			►M18 Konkreetsed sisalduse piirnormid, korrutustegurid ja ATEd (*) ◄	Märkused
				Ohuklasside ja -kategooriate koodid	Ohulausete koodid	Piktogrammide ja tunnussõnade koodid	Ohulausete koodid	Täiendavate ohulausete koodid		
616-003-00-0	akrüülamiid; prop-2-eenamiid	201-173-7	79-06-1	Carc. 1B Muta. 1B Repr. 2 Acute Tox. 3 * STOT RE 1 Acute Tox. 4 * Acute Tox. 4 * Eye Irrit. 2 Skin Irrit. 2 Skin Sens. 1	H350 H340 H361f *** H301 H372 ** H332 H312 H319 H315 H317	GHS06 GHS08 Dgr	H350 H340 H361f *** H301 H372 ** H332 H312 H319 H315 H317			D
616-004-00-6	allidokloor (ISO); *N*,*N*-diallüülkloroatseetamiid	202-270-7	93-71-0	Acute Tox. 4 * Acute Tox. 4 * Eye Irrit. 2 Skin Irrit. 2 Aquatic Chronic 2	H312 H302 H319 H315 H411	GHS07 GHS09 Wng	H312 H302 H319 H315 H411			
616-005-00-1	kloortiamiid (ISO); 2,6-dikloro(tiobensamiid)	217-637-7	1918-13-4	Acute Tox. 4 *	H302	GHS07 Wng	H302			
▼M15 616-006-00-7	diklofluaniid (ISO); *N*-[(diklorofluorometüül)tio]-*N*′,*N*′-dimetüül-*N*-fenüülsulfamiid	214-118-7	1085-98-9	Acute Tox. 4 Eye Irrit. 2 Skin Sens. 1 Aquatic Acute 1	H332 H319 H317 H400	GHS07 GHS09 Wng	H332 H319 H317 H400		M = 10	
▼M16 616-007-00-2	difenamiid (ISO); *N*,*N*-dimetüül-2,2-difenüülatseetamiid	213-482-4	957-51-7	Acute Tox. 4 * Aquatic Chronic 3	H302 H412	GHS07 Wng	H302 H412			

▼**M16**

Indeksinr	►**M18** Keemiline nimetus ◄	EÜ nr	CASi nr	Klassifikatsioon		Märgistus			►**M18** Konkreetsed sisalduse piirnormid, korrutustegurid ja ATEd (*) ◄	Märkused
				Ohuklasside ja -kategooriate koodid	Ohulausete koodid	Piktogrammide ja tunnussõnade koodid	Ohulausete koodid	Täiendavate ohulausete koodid		
616-008-00-8	propakloor (ISO); 2-kloro-*N*-isopropüülatseetaniliid; α-kloro-*N*-isopropüülatseetaniliid	217-638-2	1918-16-7	Acute Tox. 4 * Eye Irrit. 2 Skin Sens. 1 Aquatic Acute 1 Aquatic Chronic 1	H302 H319 H317 H400 H410	GHS07 GHS09 Wng	H302 H319 H317 H410			
616-009-00-3	propaniil (ISO); 3',4'-dikloropropioonaniliid	211-914-6	709-98-8	Acute Tox. 4 * Aquatic Acute 1	H302 H400	GHS07 GHS09 Wng	H302 H400		M=10	
616-010-00-9	tosüülklooramiidnaatrium	204-854-7	127-65-1	Acute Tox. 4 * Skin Corr. 1B Resp. Sens. 1	H302 H314 H334	GHS08 GHS05 GHS07 Dg	H302 H314 H334	EUH031		
▼**M13** 616-011-00-4	*N*,*N*-dimetüülatseetamiid	204–826-4	127–19-5	Repr. 1B Acute Tox. 4* Acute Tox. 4*	H360D*** H332 H312	GHS08 GHS07 Dgr	H360D*** H332 H312			
▼**M16** 616-012-00-X	*N*-(diklorofluorometüültio)ftaalimiid; *N*-(fluorodiklorometüültio)ftaalimiid	211-952-3	719-96-0	Skin Irrit. 2	H315	GHS07 Wng	H315			
616-013-00-5	butüüraldehüüdoksiim	203-792-8	110-69-0	Acute Tox. 3 * Acute Tox. 4 * Eye Irrit. 2	H311 H302 H319	GHS06 Dgr	H311 H302 H319			

▼**M16**

Indeksinr	►**M18** Keemiline nimetus ◄	EÜ nr	CASi nr	Klassifikatsioon		Märgistus			►**M18** Konkreetsed sisalduse piirnormid, korrutustegurid ja ATEd (*) ◄	Märkused
				Ohuklasside ja -kategooriate koodid	Ohulausete koodid	Piktogrammide ja tunnussõnade koodid	Ohulausete koodid	Täiendavate ohulausete koodid		
616-014-00-0	2-butanoonoksiim; etüülmetüülketoksiim; etüülmetüülketoonoksiim	202-496-6	96-29-7	Carc. 2 Acute Tox. 4 * Eye Dam. 1 Skin Sens. 1	H351 H312 H318 H317	GHS08 GHS05 GHS07 Dgr	H351 H312 H318 H317			
616-015-00-6	alakloor (ISO); 2-kloro-2',6'-dietüül-*N*-(metoksümetüül)atseetaniliid	240-110-8	15972-60-8	Carc. 2 Acute Tox. 4 * Skin Sens. 1 Aquatic Acute 1 Aquatic Chronic 1	H351 H302 H317 H400 H410	GHS08 GHS07 GHS09 Wng	H351 H302 H317 H410		M=10	
616-016-00-1	1-(3,4-diklorofenüülimino)tiosemikarbasiid	—	5836-73-7	Acute Tox. 2 *	H300	GHS06 Dgr	H300			
616-017-00-7	kartaapvesinikkloriid	239-309-2	15263-52-2	Acute Tox. 4 * Acute Tox. 4 * Aquatic Acute 1 Aquatic Chronic 1	H312 H302 H400 H410	GHS07 GHS09 Wng	H312 H302 H410			
616-018-00-2	*N*,*N*-dietüül-*m*-toluamiid; DEET	205-149-7	134-62-3	Acute Tox. 4 * Eye Irrit. 2 Skin Irrit. 2 Aquatic Chronic 3	H302 H319 H315 H412	GHS07 Wng	H302 H319 H315 H412			
616-019-00-8	perfluidoon (ISO); 1,1,1-trifluoro-*N*-(4-fenüülsulfonüül-*o*-tolüül)metaansulfoonamiid;	253-718-3	37924-13-3	Acute Tox. 4 * Eye Irrit. 2	H302 H319	GHS07 Wng	H302 H319			
616-020-00-3	tebutiuroon (ISO); 1-(5-*tert*-butüül-1,3,4-tiadiasool-2-üül)-1,3-dimetüülkarbamiid	251-793-7	34014-18-1	Acute Tox. 4 * Aquatic Acute 1 Aquatic Chronic 1	H302 H400 H410	GHS07 GHS09 Wng	H302 H410			

▼**M16**

Indeksinr	►**M18** Keemiline nimetus ◄	EÜ nr	CASi nr	Klassifikatsioon		Märgistus			►**M18** Konkreetsed sisalduse piirnormid, korrutustegurid ja ATEd (*) ◄	Märkused
				Ohuklasside ja -kategooriate koodid	Ohulausete koodid	Piktogrammide ja tunnussõnade koodid	Ohulausete koodid	Täiendavate ohulausete koodid		
616-021-00-9	tiasafluroon (ISO); 1,3-dimetüül-1-(5-trifluorometüül-1,3,4-tiadiasool-2-üül)karbamiid	246-901-4	25366-23-8	Acute Tox. 4 * Aquatic Acute 1 Aquatic Chronic 1	H302 H400 H410	GHS07 GHS09 Wng	H302 H410			
616-022-00-4	atseetamiid	200-473-5	60-35-5	Carc. 2	H351	GHS08 Wng	H351			
616-023-00-X	*N*-heksadetsüül(või: oktadetsüül)-*N*-heksadetsüül(või: oktadetsüül)-bensamiid	401-980-6	—	Skin Irrit. 2 Skin Sens. 1	H315 H317	GHS07 Wng	H315 H317			
616-024-00-5	2-(4,4-dimetüül-2,5-dioksooksasolidiin-1-üül)-2-kloro-5-(2-(2,4-di-*tert*-pentüülfenoksü)butüüramido)-4,4-dimetüül-3-oksopalderjanhappeaniliid	402-260-4	54942-74-4	Aquatic Chronic 4	H413	—	H413			
616-025-00-0	valinamiid	402-840-7	20108-78-5	Repr. 2 Eye Irrit. 2 Skin Sens. 1	H361f *** H319 H317	GHS08 Wng	H361f *** H319 H317			
616-026-00-6	tioatseetamiid	200-541-4	62-55-5	Carc. 1B Acute Tox. 4 * Eye Irrit. 2 Skin Irrit. 2 Aquatic Chronic 3	H350 H302 H319 H315 H412	GHS08 GHS07 Dgr	H350 H302 H319 H315 H412			
616-027-00-1	tris(2-(2-hüdroksüetoksü)etüül)ammoonium-3-atsetoatseetamido-4-metoksübenseensulfonaat	403-760-5	—	Skin Sens. 1	H317	GHS07 Wng	H317			
616-028-00-7	*N*-(4-(3-(4-tsüanofenüül)ureido)-3-hüdroksüfenüül)-2-(2,4-di-*tert*-pentüülfenoksü)oktaanamiid	403-790-9	108673-51-4	Skin Sens. 1 Aquatic Chronic 4	H317 H413	GHS07 Wng	H317 H413			

▼**M16**

Indeksinr	►**M18** Keemiline nimetus ◄	EÜ nr	CASi nr	Klassifikatsioon		Märgistus			►**M18** Konkreetsed sisalduse piirnormid, korrutustegurid ja ATEd (*) ◄	Märkused
				Ohuklasside ja -kategooriate koodid	Ohulausete koodid	Piktogrammide ja tunnussõnade koodid	Ohulausete koodid	Täiendavate ohulausete koodid		
616-029-00-2	*N*,*N*'-etüleenbis(vinüülsulfonüülatseetamiid)	404-790-1	66710-66-5	Eye Dam. 1 Skin Sens. 1	H318 H317	GHS05 GHS07 Dgr	H318 H317			
616-030-00-8	etidimuroon (ISO); 1-(5-etüülsulfonüül-1,3,4-tiadiasool-2-üül)-1,3-dimetüülkarbamiid	250-010-6	30043-49-3	Skin Sens. 1 Aquatic Acute 1 Aquatic Chronic 1	H317 H400 H410	GHS07 GHS09 Wng	H317 H410			
616-031-00-3	dimetakloor (ISO); 2-kloro-*N*-(2,6-dimetüülfenüül)-*N*-(2-metoksüetüül)atseetamiid;	256-625-6	50563-36-5	Acute Tox. 4 * Skin Sens. 1 Aquatic Acute 1 Aquatic Chronic 1	H302 H317 H400 H410	GHS07 GHS09 Wng	H302 H317 H410			
616-032-00-9	diflufenikaan (ISO); *N*-(2,4-difluorofenüül)-2-[3-(trifluorometüül)fenoksü]-3-püridiinkarboksamiid	—	83164-33-4	Aquatic Chronic 3	H412	—	H412			
616-033-00-4	tsüprofuraam (ISO); *N*-(3-klorofenüül)-*N*-(tetrahüdro-2-okso-3-furüül)tsüklopropaankarboksamiid	274-050-9	69581-33-5	Acute Tox. 3 * Acute Tox. 4 * Aquatic Acute 1 Aquatic Chronic 1	H301 H312 H400 H410	GHS06 GHS09 Dgr	H301 H312 H410			
616-034-00-X	pürakarboliid (ISO); 3,4-dihüdro-6-metüül-2*H*-püraan-5-karboksaniliid	246-419-4	24691-76-7	Aquatic Chronic 3	H412	—	H412			
616-035-00-5	tsümoksaniil (ISO); 2-tsüano-*N*-[(etüülamino)karbonüül]-2-(metoksüimino)atseetamiid	261-043-0	57966-95-7	Repr. 2 Acute Tox. 4 STOT RE 2 Skin Sens. 1 Aquatic Acute 1 Aquatic Chronic 1	H361fd H302 H373 (veri, harknääre) H317 H400 H410	GHS08 GHS07 GHS09 Wng	H361fd H302 H373 (veri, harknääre) H317 H410		M = 1 M = 1	

▼M16

Indeksinr	►M18 Keemiline nimetus ◄	EÜ nr	CASi nr	Klassifikatsioon		Märgistus			►M18 Konkreetsed sisalduse piirnormid, korrutustegurid ja ATEd (*) ◄	Märkused
				Ohuklasside ja -kategooriate koodid	Ohulausete koodid	Piktogrammide ja tunnussõnade koodid	Ohulausete koodid	Täiendavate ohulausete koodid		
616-036-00-0	2-kloroatseetamiid	201-174-2	79-07-2	Repr. 2 Acute Tox. 3 * Skin Sens. 1	H361f *** H301 H317	GHS06 GHS08 Dgr	H361f *** H301 H317		Skin Sens. 1; H317: C ≥ 0,1 %	
▼M13										
616-037-00-6	atsetokloor (ISO); 2-kloro-*N*-(etoksümetüül)-*N*-(2-etüül-6-metüülfenüül)atseetamiid	251–899-3	34256-82–1	Carc. 2 Repr. 2 Acute Tox. 4 STOT SE 3 STOT RE 2 Skin Irrit. 2 Skin Sens. 1 Aquatic Acute 1 Aquatic Chronic 1	H351 H361f H332 H335 H373 (neerud) H315 H317 H400 H410	GHS08 GHS07 GHS09 Wng	H351 H361f H332 H335 H373 (neerud) H315 H317 H410		M = 1 000 M = 100	
▼M16										
616-038-00-1	(4-aminofenüül)-*N*-metüülmetüleensulfoonamiidvesinikkloriid	406-010-5	88918-84-7	Eye Dam. 1 Skin Sens. 1 Aquatic Chronic 2	H318 H317 H411	GHS05 GHS07 GHS09 Dgr	H318 H317 H411			
616-039-00-7	3',5'-dikloro-4'-etüül-2'-hüdroksüpalmitaniliid	406-200-8	117827-06-2	Skin Sens. 1	H317	GHS07 Wng	H317			
616-040-00-2	kaalium-*N*-(4-tolueensulfonüül)-4-tolueensulfoonamiid	406-650-5	97888-41-0	Eye Dam. 1	H318	GHS05 Dgr	H318			
616-041-00-8	3',5'-dikloro-2-(2,4-di-*tert*-pentüülfenoksü)-4'-etüül-2'-hüdroksüheksaananiliid	406-840-8	101664-25-9	Aquatic Chronic 4	H413	—	H413			
616-042-00-3	*N*-(2-(6-etüül-7-(4-metüülfenoksü)-1*H*-pürasolo[1,5-b][1,2,4]triasool-2-üül)propüül)-2-oktadetsüüloksübensamiid	407-070-5	142859-67-4	Skin Sens. 1 Aquatic Chronic 4	H317 H413	GHS07 Wng	H317 H413			

▼**M16**

Indeksinr	►**M18** Keemiline nimetus ◄	EÜ nr	CASi nr	Klassifikatsioon		Märgistus			►**M18** Konkreetsed sisalduse piirnormid, korrutustegurid ja ATEd (*) ◄	Märkused
				Ohuklasside ja -kategooriate koodid	Ohulausete koodid	Piktogrammide ja tunnussõnade koodid	Ohulausete koodid	Täiendavate ohulausete koodid		
616-043-00-9	isoksabeen (ISO); *N*-[3-(1-etüül-1-metüülpropüül)-1,2-oksasool-5-üül]-2,6-dimetoksübensamiid	407-190-8	82558-50-7	Aquatic Chronic 4	H413	—	H413			
616-044-00-4	*N*-(3,5-dikloro-4-etüül-2-hüdroksüfenüül)-2-(3-pentadetsüülfenoksü)butaanamiid	402-510-2	—	Aquatic Chronic 2	H411	GHS09	H411			
616-045-00-X	2'-(4-kloro-3-tsüano-5-formüül-2-tienüülaso)-5'-dietüülamino-2-metoksüatseetaniliid	405-190-2	122371-93-1	Skin Sens. 1 Aquatic Chronic 4	H317 H413	GHS07 Wng	H317 H413			
616-046-00-5	*N*-(2-(6-kloro-7-metüülpürasolo(1,5-b)-1,2,4-triasool-4-üül)propüül)-2-(2,4-di-*tert*-pentüülfenoksü)oktaanamiid	406-390-2	—	Aquatic Acute 1 Aquatic Chronic 1	H400 H410	GHS09 Wng	H410			
616-047-00-0	reaktsioonimass: 2,2',2",2"'-etüleendinitrilotetrakis-*N*,*N*-di-C_{16}-alküülatseetamiid; 2,2',2",2"'-etüleendinitrilotetrakis-*N*,*N*-di-C_{18}-alküülatseetamiid;	406-640-0	—	Skin Sens. 1	H317	GHS07 Wng	H317			
616-048-00-6	3'-trifluorometüülisobutüüraniliid	406-740-4	1939-27-1	STOT RE 2 * Aquatic Chronic 2	H373 ** H411	GHS08 GHS09 Wng	H373 ** H411			

▼**M16**

Indeksinr	►**M18** Keemiline nimetus ◄	EÜ nr	CASi nr	Klassifikatsioon		Märgistus			►**M18** Konkreetsed sisalduse piirnormid, korrutustegurid ja ATEd (*) ◄	Märkused
				Ohuklasside ja -kategooriate koodid	Ohulausete koodid	Piktogrammide ja tunnussõnade koodid	Ohulausete koodid	Täiendavate ohulausete koodid		
616-049-00-1	2-(2,4-bis(1,1-dimetüületüül)fenoksü)-*N*-(3,5-dikloro-4-etüül-2-hüdroksüfenüül)heksaanamiid	408-150-2	99141-89-6	Aquatic Chronic 4	H413	—	H413			
616-050-00-7	lufenuroon (ISO); *N*-[2,5-dikloro-4-(1,1,2,3,3,3-heksafluoropropoksü)fenüülaminokarbonüül]-2,6-difluorobensamiid	410-690-9	103055-07-8	Skin Sens. 1 Aquatic Acute 1 Aquatic Chronic 1	H317 H400 H410	GHS07 GHS09 Wng	H317 H410			
616-051-00-2	reaktsioonimass: 2,4-bis(*N*'-(4-metüülfenüül)ureido)tolueen; 2,6-bis(*N*'-(4-metüülfenüül)ureido)tolueen;	411-070-0	—	Aquatic Chronic 4	H413	—	H413			
616-052-00-8	formamiid	200-842-0	75-12-7	Repr. 1B	H360D ***	GHS08 Dgr	H360D ***			
616-053-00-3	*N*-metüülatseetamiid	201-182-6	79-16-3	Repr. 1B	H360D ***	GHS08 Dgr	H360D ***			
616-054-00-9	iprodioon (ISO); 3-(3,5-diklorofenüül)-2,4-dioksо-*N*-isopropüülimidasolidiin-1-karboksamiid	253-178-9	36734-19-7	Carc. 2 Aquatic Acute 1 Aquatic Chronic 1	H351 H400 H410	GHS08 GHS09 Wng	H351 H410			
616-055-00-4	propüsamiid (ISO); 3,5-dikloro-*N*-(1,1-dimetüülprop-2-ünüül)bensamiid	245-951-4	23950-58-5	Carc. 2 Aquatic Acute 1 Aquatic Chronic 1	H351 H400 H410	GHS08 GHS09 Wng	H351 H410			
616-056-00-X	*N*-metüülformamiid	204-624-6	123-39-7	Repr. 1B Acute Tox. 4 *	H360D *** H312	GHS08 GHS07 Dg	H360D *** H312			

▼**M16**

Indeksinr	►**M18** Keemiline nimetus ◄	EÜ nr	CASi nr	Klassifikatsioon		Märgistus			►**M18** Konkreetsed sisalduse piirnormid, korrutustegurid ja ATEd (*) ◄	Märkused
				Ohuklasside ja -kategooriate koodid	Ohulausete koodid	Piktogrammide ja tunnussõnade koodid	Ohulausete koodid	Täiendavate ohulausete koodid		
616-057-00-5	reaktsioonimass: *N*-[3-hüdroksü-2-(2-metüülakrüloüülaminometoksü)propoksümetüül]-2-metüülakrüülamiid; *N*-[2,3-bis(2-metüülakrüloüülaminometoksü)propoksümetüül]-2-metüülakrüülamiid; metakrüülamiid; 2-metüül-*N*-(2-metüülakrüloüülaminometoksümetüül)akrüülamiid; *N*-(2,3-dihüdroksüpropoksümetüül)-2-metüülakrüülamiid	412-790-8	—	Carc. 1B Muta. 2 STOT RE 2 *	H350 H341 H373 **	GHS08 Dgr	H350 H341 H373 **			
616-058-00-0	1,3-bis(3-metüül-2,5-diokso-1*H*-pürrolinüülmetüül)benseen	412-570-1	119462-56-5	STOT RE 2 * Eye Dam. 1 Skin Sens. 1 Aquatic Acute 1 Aquatic Chronic 1	H373 ** H318 H317 H400 H410	GHS08 GHS05 GHS07 GHS09 Dgr	H373 ** H318 H317 H410			
616-059-00-6	4-((4-(dietüülamino)-2-etoksüfenüül)imino)-1,4-dihüdro-1-okso-*N*-propüül-2-naftaleenkarboksamiid	412-650-6	121487-83-0	Aquatic Chronic 4	H413	—	H413			
616-060-00-1	järgmiste ainete kondensatsiooni saadus: 3-(7-karboksühept-1-üül)-6-heksüül-4-tsüklohekseen-1,2-dikarboksüülhape ja polüamiinid (peamiselt aminoetüülpiperasiin ja trietüleentetramiin)	413-770-1	—	Acute Tox. 4 * Skin Corr. 1B Skin Sens. 1 Aquatic Acute 1 Aquatic Chronic 1	H302 H314 H317 H400 H410	GHS05 GHS07 GHS09 Dgr	H302 H314 H317 H410			
616-061-00-7	*N*,*N*'-1,6-heksaandiüülbis(*N*-(2,2,6,6-tetrametüülpiperidiin-4-üül)formamiid	413-610-0	124172-53-8	Eye Irrit. 2 Aquatic Chronic 3	H319 H412	GHS07 Wng	H319 H412			

▼**M16**

Indeksinr	►**M18** Keemiline nimetus ◄	EÜ nr	CASi nr	Klassifikatsioon		Märgistus			►**M18** Konkreetsed sisalduse piirnormid, korrutustegurid ja ATEd (*) ◄	Märkused
				Ohuklasside ja -kategooriate koodid	Ohulausete koodid	Piktogrammide ja tunnussõnade koodid	Ohulausete koodid	Täiendavate ohulausete koodid		
616-062-00-2	*N*-[3-[(2-atsetüüloksü)etüül](fenüülmetüül)amino]-4-metoksüfenüülatseetamiid	411-590-8	70693-57-1	Skin Corr. 1B Aquatic Chronic 3	H314 H412	GHS05 Dgr	H314 H412			
616-063-00-8	3-dodetsüül-(1-(1,2,2,6,6-pentametüül-4-piperidiin)üül)-2,5-pürrolidiindioon	411-920-0	106917-30-0	Acute Tox. 3 * Acute Tox. 4 * STOT RE 2 * Skin Corr. 1A Aquatic Acute 1 Aquatic Chronic 1	H331 H302 H373 ** H314 H400 H410	GHS06 GHS08 GHS05 GHS09 Dgr	H331 H302 H373 ** H314 H410			
616-064-00-3	*N-tert*-butüül-3-metüülpikoliinamiid	406-720-5	32998-95-1	Aquatic Chronic 3	H412	—	H412			
616-065-00-9	3'-(3-atsetüül-4-hüdroksüfenüül)-1,1-dietüülkarbamiid	411-970-3	79881-89-3	Acute Tox. 4 * STOT RE 2 *	H302 H373 **	GHS08 GHS07 Wng	H302 H373 **			
616-066-00-4	5,6,12,13-tetrakloroantra(2,1,9-def:6,5,10-d'e'f')diisokinoliin-1,3,8,10(2*H*,9*H*)-tetroon	405-100-1	115662-06-1	Repr. 2	H361f ***	GHS08 Wng	H361f ***			
616-067-00-X	dodetsüül-3-(2-(3-bensüül-4-etoksü-2,5-dioksoimidasolidiin-1-üül)-4,4-dimetüül-3-oksovaleramido)-4-klorobensoaat	407-300-4	92683-20-0	Aquatic Chronic 4	H413	—	H413			
616-068-00-5	kaalium-4-(11-metakrüülamidoundekaanamido)benseensulfonaat	406-500-9	174393-75-0	Skin Sens. 1	H317	GHS07 Wng	H317			
616-069-00-0	1-hüdroksü-5-(2-metüülpropüüloksükarbonüülamino)-*N*-(3-dodetsüüloksüpropüül)-2-naftoamiid	406-210-2	110560-22-0	Aquatic Chronic 4	H413	—	H413			

▼M16

Indeksinr	►M18 Keemiline nimetus ◄	EÜ nr	CASi nr	Klassifikatsioon		Märgistus			►M18 Konkreetsed sisalduse piirnormid, korrutustegurid ja ATEd (*) ◄	Märkused
				Ohuklasside ja -kategooriate koodid	Ohulausete koodid	Piktogrammide ja tunnussõnade koodid	Ohulausete koodid	Täiendavate ohulausete koodid		
616-070-00-6	reaktsioonimass: 3,3'-ditsüklo-heksüül-1,1'-metüleenbis(4,1-fenüleen)dikarbamiid; 3-tsükloheksüül-1-(4-(4-(3-okta-detsüülureido)bensüül)fenüül)kar-bamiid; 3,3'-dioktadetsüül-1,1'-metü-leenbis(4,1-fenüleen)dikarbamiid	406-530-2	—	Aquatic Chronic 4	H413	—	H413			
616-071-00-1	reaktsioonimass: bis(*N*-tsüklo-heksüül-*N*'-fenüleenureido)metü-leen; bis(*N*-oktadetsüül-*N*'-fenüleenu-reido)metüleen; bis(*N*-ditsükloheksüül-*N*'-fenüle-enureido)metüleen (1: 2: 1)	406-550-1	—	Skin Sens. 1 Aquatic Chronic 4	H317 H413	GHS07 Wng	H317 H413			
616-072-00-7	1-(2-desoksü-5-*O*-tritüül-β-D-treopentofuranosüül)tümiin	407-120-6	55612-11-8	Aquatic Chronic 4	H413	—	H413			
616-073-00-2	4′-etoksü-2-bensimidasoolaniliid	407-600-5	120187-29-3	Muta. 2 Aquatic Chronic 4	H341 H413	GHS08 Wng	H341 H413			
616-074-00-8	*N*-butüül-2-(4-morfolinüülkarbo-nüül)bensamiid	407-730-2	104958-67-0	Eye Irrit. 2 Skin Sens. 1 Aquatic Chronic 3	H319 H317 H412	GHS07 Wng	H319 H317 H412			
616-075-00-3	D, L-(*N*,*N*-dietüül-2-hüdroksü-2-fenüülatseetamiid)	408-120-9	65197-96-8	Acute Tox. 4 * Eye Dam. 1	H302 H318	GHS05 GHS07 Dgr	H302 H318			
616-076-00-9	tebufenosiid (ISO); *N*-*tert*-butüül-*N*'-(4-etüülben-soüül)-3,5-dimetüülbensohüdra-siid	412-850-3	112410-23-8	Aquatic Chronic 2	H411	GHS09	H411			

▼**M16**

Indeksinr	►**M18** Keemiline nimetus ◄	EÜ nr	CASi nr	Klassifikatsioon		Märgistus			►**M18** Konkreetsed sisalduse piirnormid, korrutustegurid ja ATEd (*) ◄	Märkused
				Ohuklasside ja -kategooriate koodid	Ohulausete koodid	Piktogrammide ja tunnussõnade koodid	Ohulausete koodid	Täiendavate ohulausete koodid		
616-077-00-4	reaktsioonimass: 2-(9-metüül-1,3,8,10-tetraokso-2,3,9,10-tetrahüdro-(1*H*,8*H*)-antra[2,1,9-*def*:6,5,10-*d'e'f'*]diisokinoliin-2-üületaansulfoonhape; kaalium-2-(9-metüül-1,3,8,10-tetraokso-2,3,9,10-tetrahüdro-(1*H*,8*H*)-antra[2,1,9-*def*:6,5,10-*d'e'f'*]diisokinoliin-2-üületaansulfaat	411-310-4	—	Eye Dam. 1	H318	GHS05 Dgr	H318			
616-078-00-X	2-[2,4-bis(1,1-dimetüületüül)fenoksü]-*N*-(2-hüdroksü-5-metüülfenüül)heksaanamiid	411-330-3	104541-33-5	Aquatic Chronic 4	H413	—	H413			
616-079-00-5	1,6-heksaandiüülbis(2-(2-(1-etüülpentüül)-3-oksasolidinüül)etüül)karbamaat	411-700-4	140921-24-0	Skin Sens. 1	H317	GHS07 Wng	H317			
616-080-00-0	4-(2-((3-etüül-4-metüül-2-oksopürroliin-1-üül)karboksamido)etüül)benseensulfoonamiid)	411-850-0	119018-29-0	Aquatic Chronic 3	H412	—	H412			
616-081-00-6	5-bromo-8-naftolaktaam	413-480-5	24856-00-6	Acute Tox. 4 * Skin Sens. 1 Aquatic Acute 1 Aquatic Chronic 1	H302 H317 H400 H410	GHS07 GHS09 Wng	H302 H317 H410			
616-082-00-1	*N*-(5-kloro-3-((4-(dietüülamino)-2-metüülfenüül)imino-4-metüül-6-okso-1,4-tsükloheksadieen-1-üül)bensamiid	413-200-1	129604-78-0	Skin Sens. 1	H317	GHS07 Wng	H317			
616-083-00-7	[2-[(4-nitrofenüül)amino]etüül]-karbamiid	410-700-1	27080-42-8	Skin Sens. 1 Aquatic Chronic 3	H317 H412	GHS07 Wng	H317 H412			

▼**M16**

Indeksinr	►**M18** Keemiline nimetus ◄	EÜ nr	CASi nr	Klassifikatsioon		Märgistus			►**M18** Konkreetsed sisalduse piirnormid, korrutustegurid ja ATEd (*) ◄	Märkused
				Ohuklasside ja -kategooriate koodid	Ohulausete koodid	Piktogrammide ja tunnussõnade koodid	Ohulausete koodid	Täiendavate ohulausete koodid		
616-084-00-2	2,4-bis[*N*'-(4-metüülfenüül)ureido]tolueen	411-790-5	—	Aquatic Acute 1 Aquatic Chronic 1	H400 H410	GHS09 Wng	H410			
616-085-00-8	3-(2,4-diklorofenüül)-6-fluorokinasoliin-2,4-(1*H*,3*H*)-dioon	412-190-6	168900-02-5	Aquatic Acute 1 Aquatic Chronic 1	H400 H410	GHS09 Wng	H410			
616-086-00-3	2-atsetüülamino-6-kloro-4-[(4-dietüülamino)-2-metüülfenüülimino]-5-metüül-1-okso-2,5-tsükloheksadieen	412-250-1	102387-48-4	Aquatic Chronic 4	H413	—	H413			
616-087-00-9	reaktsioonimass: 7,9,9-trimetüül-3,14-dioksa-4,13-diokso-5,12-diasaheksadekaan-1,16-diüülprop-2-enaat; 7,7,9-trimetüül-3,14-dioksa-4,13-diokso-5,12-diasaheksadekaan-1,16-diüülprop-2-enaat	412-260-6	52658-19-2	Eye Irrit. 2 Skin Sens. 1 Aquatic Chronic 2	H319 H317 H411	GHS07 GHS09 Wng	H319 H317 H411			
616-088-00-4	2-aminosulfonüül-*N*,*N*-dimetüülnikotiinamiid	413-440-7	112006-75-4	Skin Sens. 1 Aquatic Chronic 3	H317 H412	GHS07 Wng	H317 H412			
616-089-00-X	5-(2,4-diokso-1,2,3,4-tetrahüdropürimidiin)-3-fluoro-2-hüdroksümetüültetrahüdrofuraan	415-360-8	41107-56-6	Muta. 2	H341	GHS08 Wng	H341			
616-090-00-5	1-(1,4-bensodioksaan-2-üülkarbonüül)piperasiinvesinikkloriid	415-660-9	70918-74-0	Acute Tox. 3 * Acute Tox. 3 * Acute Tox. 3 * STOT RE 2 * Aquatic Chronic 2	H331 H311 H301 H373 ** H411	GHS06 GHS08 GHS09 Dgr	H331 H311 H301 H373 ** H411			

▼M16

Indeksinr	►M18 Keemiline nimetus ◄	EÜ nr	CASi nr	Klassifikatsioon		Märgistus			►M18 Konkreetsed sisalduse piirnormid, korrutustegurid ja ATEd (*) ◄	Märkused
				Ohuklasside ja -kategooriate koodid	Ohulausete koodid	Piktogrammide ja tunnussõnade koodid	Ohulausete koodid	Täiendavate ohulausete koodid		
616-091-00-0	1,3,5-tris[(2*S* ja 2*R*)-2,3-epoksüpropüül]-1,3,5-triasiin-2,4,6-(1*H*,3*H*,5*H*)-trioon	423-400-0	59653-74-6	Muta. 1B Acute Tox. 3 * Acute Tox. 4 * STOT RE 2 * Eye Dam. 1 Skin Sens. 1	H340 H331 H302 H373 ** H318 H317	GHS06 GHS08 GHS05 Dgr	H340 H331 H302 H373 ** H318 H317			
616-092-00-6	bitsüklo[2.2.1]hepta-2,5-dieeni, eteeni, 1,4-heksadieeni, 1-propeeni ja *N*,*N*-di-2-propenüülformamiidi reaktsiooni polümeerne saadus	404-035-6	—	Skin Sens. 1 Aquatic Chronic 4	H317 H413	GHS07 Wng	H317 H413			
616-093-00-1	järgmiste ainete reaktsiooni saadus: aniliintereftaalaldehüüdi-*o*-toluidiini kondensaat ja maleiinanhüdriid	406-620-1	129217-90-9	Skin Sens. 1 Aquatic Chronic 2	H317 H411	GHS07 GHS09 Wng	H317 H411			

▼M15

616-094-00-7	3,3′-ditsükloheksüül-1,1′-metüleenbis(4,1-fenüleen)dikarbamiid	406-370-3	58890-25-8	Aquatic Chronic 4	H413		H413			

▼M16

616-095-00-2	3,3'-dioktadetsüül-1,1'-metüleenbis(4,1-fenüleen)dikarbamiid	406-690-3	43136-14-7	Aquatic Chronic 4	H413	—	H413			
616-096-00-8	*N*-(3-heksadetsüüloksü-2-hüdroksüprop-1-üül)-*N*-(2-hüdroksüetüül)palmitiinamiid	408-110-4	110483-07-3	Aquatic Chronic 4	H413	—	H413			
616-097-00-3	*N*,*N*'-1,4-fenüleenbis(2-((2-metoksü-4-nitrofenüül)aso)-3-oksobutaanamiid	411-840-6	83372-55-8	Aquatic Chronic 4	H413	—	H413			
616-098-00-9	1-[4-kloro-3-((2,2,3,3,3-pentafluoropropoksü)metüül)fenüül]-5-fenüül-1*H*-1,2,4-triasool-3-karboksamiid	411-750-7	119126-15-7	Aquatic Chronic 2	H411	GHS09	H411			

▼**M16**

Indeksinr	►**M18** Keemiline nimetus ◄	EÜ nr	CASi nr	Klassifikatsioon		Märgistus			►**M18** Konkreetsed sisalduse piirnormid, korrutustegurid ja ATEd (*) ◄	Märkused
				Ohuklasside ja -kategooriate koodid	Ohulausete koodid	Piktogrammide ja tunnussõnade koodid	Ohulausete koodid	Täiendavate ohulausete koodid		
616-099-00-4	2-[4-[(4-hüdroksüfenüül)sulfonüül]fenoksü]-4,4-dimetüül-*N*-[5-[(metüülsulfonüül)amino]-2-[4-(1,1,3,3-tetrametüülbutüül)fenoksü]fenüül]-3-oksopentaanamiid	414-170-2	135937-20-1	Aquatic Chronic 4	H413	—	H413			
616-100-00-8	1,3-dimetüül-1,3-bis(trimetüülsilüül)karbamiid	414-180-7	10218-17-4	Acute Tox. 4 * Skin Irrit. 2	H302 H315	GHS07 Wng	H302 H315			
616-101-00-3	(*S*)-*N*-*tert*-butüül-1,2,3,4-tetrahüdro-3-isokinoliinkarboksamiid	414-600-9	149182-72-9	Acute Tox. 4 * Aquatic Chronic 3	H302 H412	GHS07 Wng	H302 H412			
616-102-00-9	reaktsioonimass: α-[3-(3-merkaptopropaanoksükarbonüülamino)-metüülfenüülaminokarbonüül]-ω-[3-(3-merkaptopropaanoksükarbonüülamino)metüülfenüülaminokarbonüüloksü]polü(oksüetüleen-ko-oksüpropüleen); 1,2-(või 1,3-)bis[α-(3-merkaptopropaanoksükarbonüülamino)metüülfenüülaminokarbonüül)-ω-oksüpolü(oksüetüleen-ko-oksüpropüleen)]-3-(või 2-)propanool; 1,2,3-tris[α-(3-merkaptopropaanoksükarbonüülamino)metüülfenüülaminokarbonüül)-ω-oksüpolü-(oksüetüleen-ko-oksüpropüleen)]propaan]	415-870-0	—	Skin Sens. 1 Aquatic Chronic 2	H317 H411	GHS07 GHS09 Wng	H317 H411			
616-103-00-4	(*S*,*S*)-*trans*-4-(atsetüülamino)-5,6-dihüdro-6-metüül-7,7-diokso-4*H*-tieno[2,3-b]tiopüraan-2-sulfoonamiid	415-030-3	120298-38-6	Skin Sens. 1 Aquatic Acute 1 Aquatic Chronic 1	H317 H400 H410	GHS07 GHS09 Wng	H317 H410			

▼M16

Indeksinr	►M18 Keemiline nimetus ◄	EÜ nr	CASi nr	Klassifikatsioon		Märgistus			►M18 Konkreetsed sisalduse piirnormid, korrutustegurid ja ATEd (*) ◄	Märkused
				Ohuklasside ja -kategooriate koodid	Ohulausete koodid	Piktogrammide ja tunnussõnade koodid	Ohulausete koodid	Täiendavate ohulausete koodid		
616-104-00-X	benalaksüül (ISO); metüül-*N*-(2,6-dimetüülfenüül)-*N*-(fenüülatsetüül)-DL-alaninaat	275-728-7	71626-11-4	Aquatic Acute 1 Aquatic Chronic 1	H400 H410	GHS09 Wng	H410			
616-105-00-5	klorotoluroon (ISO); 3-(3-kloro-*p*-tolüül)-1,1-dimetüülkarbamiid	239-592-2	15545-48-9	Carc. 2 Repr. 2 Aquatic Acute 1 Aquatic Chronic 1	H351 H361d *** H400 H410	GHS08 GHS09 Wng	H351 H361d *** H410			
616-106-00-0	fenmedifaam (ISO); metüül-3-(3-metüülkarbaniloüüloksü)karbanilaat	237-199-0	13684-63-4	Aquatic Acute 1 Aquatic Chronic 1	H400 H410	GHS09 Wng	H410			
616-107-00-6	tsinidoonetüül (ISO); etüül-(*Z*)-2-kloro-3-[2-kloro-5-(tsükloheks-1-een-1,2-dikarboksimido)fenüül]akrülaat	—	142891-20-1	Carc. 2 Skin Sens. 1 Aquatic Acute 1 Aquatic Chronic 1	H351 H317 H400 H410	GHS08 GHS07 GHS09 Wng	H351 H317 H410			
616-108-00-1	jodosulfuroonmetüülnaatrium; naatrium-({[5-jodo-2-(metoksükarbonüül)fenüül]sulfonüül}karbamoüül)(4-metoksü-6-metüül-1,3,5-triasiin-2-üül)asaniid	—	144550-36-7	Aquatic Acute 1 Aquatic Chronic 1	H400 H410	GHS09 Wng	H410			

▼M16

Indeksinr	►M18 Keemiline nimetus ◄	EÜ nr	CASi nr	Klassifikatsioon		Märgistus			►M18 Konkreetsed sisalduse piirnormid, korrutustegurid ja ATEd (*) ◄	Märkused
				Ohuklasside ja -kategooriate koodid	Ohulausete koodid	Piktogrammide ja tunnussõnade koodid	Ohulausete koodid	Täiendavate ohulausete koodid		
616-109-00-7	sulfosulfuroon (ISO); 1-(4,6-dimetoksüpürimidiin-2-üül)-3-(2-etüülsulfonüülimidaso[1,2-a]püridiin-3-üül)sulfonüülkarbamiid	—	141776-32-1	Aquatic Acute 1 Aquatic Chronic 1	H400 H410	GHS09 Wng	H410			
616-110-00-2	tsüklaniliid (ISO); 1-(2,4-dikloroanilinokarbonüül)tsüklopropaankarboksüülhape	419-150-7	113136-77-9	Acute Tox. 4 * Aquatic Chronic 2	H302 H411	GHS07 GHS09 Wng	H302 H411			
616-111-00-8	fenheksamiid (ISO); *N*-(2,3-dikloro-4-hüdroksüfenüül)-1-metüültsükloheksaankarboksamiid	422-530-5	126833-17-8	Aquatic Chronic 2	H411	GHS09	H411			
616-112-00-3	oksasulfuroon (ISO); oksetaan-3-üül-2-[(4,6-dimetüülpürimidiin-2-üül)karbamoüülsulfamoüül]bensoaat	—	144651-06-9	STOT RE 2 * Aquatic Acute 1 Aquatic Chronic 1	H373 ** H400 H410	GHS08 GHS09 Wng	H373 ** H410			
616-113-00-9	desmedifaam (ISO); etüül-3-fenüülkarbamoüüloksüfenüülkarbamaat	237-198-5	13684-56-5	Aquatic Acute 1 Aquatic Chronic 1	H400 H410	GHS09 Wng	H410		M=10	
616-114-00-4	*N*,*N*'-(9,9',10,10'-tetrahüdro-9,9',10,10'-tetraokso(1,1'-biantratseen)-4,4'-diüül)bisdodekaanamiid	418-010-2	136897-58-0	Aquatic Chronic 4	H413	—	H413			

▼**M16**

Indeksinr	►**M18** Keemiline nimetus ◄	EÜ nr	CASi nr	Klassifikatsioon		Märgistus			►**M18** Konkreetsed sisalduse piirnormid, korrutustegurid ja ATEd (*) ◄	Märkused
				Ohuklasside ja -kategooriate koodid	Ohulausete koodid	Piktogrammide ja tunnussõnade koodid	Ohulausete koodid	Täiendavate ohulausete koodid		
616-115-00-X	*N*-(3-atsetüül-2-hüdroksüfenüül)-4-(4-fenüülbutoksü)bensamiid	416-150-9	136450-06-1	Aquatic Chronic 4	H413	—	H413			
616-116-00-5	*N*-(4-dimetüülaminopüridiinium)-3-metoksü-4-(1-metüül-5-nitroindool-3-üülmetüül)-*N*-(*o*-tolüülsulfonüül)bensamidaat	416-790-9	143052-96-4	Aquatic Chronic 4	H413	—	H413			
616-117-00-0	*N*-[2-(3-atsetüül-5-nitrotiofeen-2-üülaso)-5-dietüülaminofenüül]atseetamiid	416-860-9	777891-21-1	Repr. 2 Skin Sens. 1 Aquatic Acute 1 Aquatic Chronic 1	H361f *** H317 H400 H410	GHS08 GHS09 Wng	H361f *** H317 H410			
616-118-00-6	*N*-(2',6'-dimetüülfenüül)-2-piperidiinkarboksamiidvesinikkloriid	417-950-0	65797-42-4	Acute Tox. 4 * Aquatic Chronic 3	H302 H412	GHS07 Wng	H302 H412			
616-119-00-1	2-(1-butüül-3,5-diokso-2-fenüül-(1,2,4)-triasolidiin-4-üül)-4,4-dimetüül-3-okso-*N*-(2-metoksü-5-(2-(dodetsüül-1-sulfonüül))propionüülamino)fenüül)pentaanamiid	418-060-5	118020-93-2	Aquatic Chronic 4	H413	—	H413			
616-120-00-7	reaktsioonimass: *N*-(3-dimetüülamino-4-metüülfenüül)bensamiid; *N*-(3-dimetüülamino-2-metüülfenüül)bensamiid; *N*-(3-dimetüülamino-3-metüülfenüül)bensamiid	420-600-1	—	STOT RE 2 * Aquatic Chronic 2	H373 ** H411	GHS08 GHS09 Wng	H373 ** H411			
616-121-00-2	2,4-dihüdroksü-*N*-(2-metoksüfenüül)bensamiid	419-090-1	129205-19-2	Skin Sens. 1 Aquatic Chronic 2	H317 H411	GHS07 GHS09 Wng	H317 H411			

▼**M16**

Indeksinr	►**M18** Keemiline nimetus ◄	EÜ nr	CASi nr	Klassifikatsioon		Märgistus			►**M18** Konkreetsed sisalduse piirnormid, korrutustegurid ja ATEd (*) ◄	Märkused
				Ohuklasside ja -kategooriate koodid	Ohulausete koodid	Piktogrammide ja tunnussõnade koodid	Ohulausete koodid	Täiendavate ohulausete koodid		
616-122-00-8	metüülneodekaanamiid	414-460-9	105726-67-8	Acute Tox. 4 *	H302	GHS07 Wng	H302			
616-123-00-3	*N*-[3-[[4-(dietüülamino)-2-metüülfenüül]imino]-6-okso-1,4-tsükloheksadienüül]atseetamiid	414-740-0	96141-86-5	Aquatic Acute 1 Aquatic Chronic 1	H400 H410	GHS09 Wng	H410			
616-124-00-9	liitiumbis(trifluorometüülsulfonüül)imiid	415-300-0	90076-65-6	Acute Tox. 3 * Acute Tox. 3 * STOT RE 2 * Skin Corr. 1B Aquatic Chronic 3	H311 H301 H373** H314 H412	GHS06 GHS05 GHS08 Dgr	H311 H301 H373** H314 H412			
616-125-00-4	3-tsüano-*N*-(1,1-dimetüületüül)androsta-3,5-dieen-17-β-karboksamiid	415-730-9	151338-11-3	Aquatic Acute 1 Aquatic Chronic 1	H400 H410	GHS09 Wng	410			
616-126-00-X	1-metüül-4-nitro-3-propüül-1*H*-pürasool-5-karboksamiid	423-960-6	139756-01-7	Acute Tox. 4 * STOT RE 2 * Aquatic Chronic 3	H302 H373** H412	GHS08 GHS07 Wng	H302 H373** H412			
616-127-00-5	reaktsioonimass: *N*,*N*'-etaan-1,2-diüülbis(dekaanamiid); 12-hüdroksü-*N*-[2-[1-oksüdetsüül)amino]etüül]oktadekaanamiid; *N*,*N*'-etaan-1,2-diüülbis(12-hüdroksüoktadekaanamiid)	430-050-2	—	Skin Sens. 1 Aquatic Chronic 2	H317 H411	GHS07 GHS09 Wng	H317 H411			
616-128-00-0	*N*-(2-(1-allüül-4,5-ditsüanoimidasool-2-üülaso)-5-(dipropüülamino)fenüül)atseetamiid	417-530-7	123590-00-1	Aquatic Chronic 4	H413	—	H413			
616-129-00-6	*N*,*N*'-bis(2,2,6,6-tetrametüül-4-piperidüül)isoftaalamiid	419-710-0	42774-15-2	Acute Tox. 4 * Eye Irrit. 2	H302 H319	GHS07 Wng	H302 H319			

▼**M16**

Indeksinr	►**M18** Keemiline nimetus ◄	EÜ nr	CASi nr	Klassifikatsioon		Märgistus			►**M18** Konkreetsed sisalduse piirnormid, korrutustegurid ja ATEd (*) ◄	Märkused
				Ohuklasside ja -kategooriate koodid	Ohulausete koodid	Piktogrammide ja tunnussõnade koodid	Ohulausete koodid	Täiendavate ohulausete koodid		
616-130-00-1	*N*-(3-(2-(4,4-dimetüül-2,5-dioksoimidasoliin-1-üül)-4,4-dimetüül-3-okso-pentanoüülamino)-4-metoksüfenüül)oktadekaanamiid	421-780-2	150919-56-5	Aquatic Chronic 4	H413	—	H413			
616-131-00-7	1-aminotsüklopentaankarboksamiid	422-950-9	17193-28-1	STOT RE 1 Acute Tox. 4 * Eye Dam. 1	H372** H302 H318	GHS05 GHS08 GHS07 Dgr	H372** H302 H318			
616-132-00-2	*N*-[4-(4-tsüano-2-furfurülideen-2,5-dihüdro-5-okso-3-furüül)fenüül]butaan-1-sulfoonamiid	423-250-6	130016-98-7	Aquatic Acute 1 Aquatic Chronic 1	H400 H410	GHS09 Wng	H410			
616-133-00-8	*N*-tsükloheksüül-*S*,*S*-dioksobenso[*b*]tiofeen-2-karboksamiid	423-990-1	149118-66-1	Acute Tox. 4 * Eye Dam. 1 Aquatic Acute 1 Aquatic Chronic 1	H302 H318 H400 H410	GHS05 GHS07 GHS09 Dgr	H302 H318 H410			
616-134-00-3	3,3'-bis(dioktüüloksüfosfinotioüültio)-*N*,*N*'-oksübis(metüleen)dipropioonamiid	401-820-5	793710-14-2	Aquatic Chronic 3	H412	—	H412			
616-135-00-9	(3*S*,4a*S*,8a*S*)-2-[(2*R*,3*S*)-3-amino-2-hüdroksü-4-fenüülbutüül]-*N*-*tert*-butüüldekahüdroisokinoliin-3-karboksamiid	430-230-0	136522-17-3	Acute Tox. 4 * Aquatic Chronic 3	H302 H412	GHS07 Wng	H302 H412			
616-136-00-4	järgmiste lähteainete reaktsiooni saadused: kookosalküüldietanoolamiidid, kookosalküülmonoglütseriidid ja molübdeentrioksiid (1,75–2,2: 0,75–1,0 : 0,1–1,1)	430-380-7	—	Aquatic Chronic 2	H411	GHS09	H411			
616-137-00-X	4-dikloroatsetüül-1-oksa-4-asaspiro[4.5]dekaan	401-130-4	71526-07-3	Skin Sens. 1 Aquatic Chronic 2	H317 H411	GHS07 GHS09 Wng	H317 H411			

▼**M16**

Indeksinr	►**M18** Keemiline nimetus ◄	EÜ nr	CASi nr	Klassifikatsioon		Märgistus			►**M18** Konkreetsed sisalduse piirnormid, korrutustegurid ja ATEd (*) ◄	Märkused
				Ohuklasside ja -kategooriate koodid	Ohulausete koodid	Piktogrammide ja tunnussõnade koodid	Ohulausete koodid	Täiendavate ohulausete koodid		
616-138-00-5	bensoehappe *N-tert*-butüül-*N*'-(4-klorobensoüül)hüdrasiid	431-600-4	112226-61-6	Skin Sens. 1 Aquatic Chronic 2	H317 H411	GHS07 GHS09 Wng	H317 H411			
616-139-00-0	(3*S*,4a*S*,8a*S*)-*N-tert*-butüüldekahüdro-3-isokinoliinkarboksamiid	420-380-5	136465-81-1	Acute Tox. 4 * Eye Dam. 1 Aquatic Chronic 3	H302 H318 H412	GHS05 GHS07 Dgr	H302 H318 H412			
616-140-00-6	*N*,*N*''-(metüleendi-4,1-fenüleen)-bis[*N*'-(4-metüülfenüül)karbamiid]	429-380-1	133336-92-2	Skin Sens. 1 Aquatic Chronic 4	H317 H413	GHS07 Wng	H317 H413			
616-141-00-1	soksamiid (ISO); (*RS*)-3,5-dikloro-*N*-(3-kloro-1-etüül-1-metüül-2-oksopropüül)-*p*-toluamiid	—	156052-68-5	Skin Sens. 1 Aquatic Acute 1 Aquatic Chronic 1	H317 H400 H410	GHS07 GHS09 Wng	H317 H410		M=10	
616-142-00-7	1,3-bis(vinüülsulfonüülatseetamido)propaan	428-350-3	93629-90-4	Muta. 2 Eye Dam. 1 Skin Sens. 1 Aquatic Chronic 3	H341 H318 H317 H412	GHS08 GHS05 GHS07 Dgr	H341 H318 H317 H412			
616-143-00-2	*N*,*N*'-diheksadetsüül-*N*,*N*'-bis(2-hüdroksüetüül)propaandiamiid	422-560-9	149591-38-8	Repr. 2 Eye Irrit. 2 Aquatic Chronic 4	H361f *** H319 H413	GHS08 Wng	H361f *** H319 H413			
616-144-00-8	3,4-dikloro-*N*-[5-kloro-4-[2-[4-dodetsüüloksüfenüülsulfonüül]-butüüramido]-2-hüdroksüfenüül]-bensamiid	431-130-1	—	Aquatic Chronic 4	H413	—	H413			

▼**M16**

Indeksinr	►**M18** Keemiline nimetus ◄	EÜ nr	CASi nr	Klassifikatsioon		Märgistus			►**M18** Konkreetsed sisalduse piirnormid, korrutustegurid ja ATEd (*) ◄	Märkused
				Ohuklasside ja -kategooriate koodid	Ohulausete koodid	Piktogrammide ja tunnussõnade koodid	Ohulausete koodid	Täiendavate ohulausete koodid		
616-145-00-3	petoksamiid (ISO); 2-kloro-*N*-(2-etoksüetüül)-*N*-(2-metüül-1-fenüülprop-1-enüül)atseetamiid	—	106700-29-2	Acute Tox. 4 * Skin Sens. 1 Aquatic Acute 1 Aquatic Chronic 1	H302 H317 H400 H410	GHS07 GHS09 Wng	H302 H317 H410		M=100	
616-146-00-9	*N*-(2-metoksü-5-oktadekanoüülaminofenüül)-2-(3-bensüül-2,5-dioksoimidasolidiin-1-üül)-4,4-dimetüül-3-oksopentaanamiid	431-330-7	142776-95-2	Aquatic Chronic 4	H413	—	H413			
616-147-00-4	1-metüül-4-(2-metüül-2*H*-tetrasool-5-üül)-1*H*-pürasool-5-sulfoonamiid	424-160-1	139481-22-4	Acute Tox. 4 * Aquatic Chronic 3	H302 H412	GHS07 Wng	H302 H412			
616-148-00-X	*N*-[6,9-dihüdro-9-[[2-hüdroksü-1-(hüdroksümetüül)etoksü]metüül]-6-okso-1*H*-puriin-2-üül]atseetamiid	424-550-1	84245-12-5	Carc. 1B Muta. 1B Repr. 1B	H350 H340 H360FD	GHS08 Dgr	H350 H340 H360FD			
616-150-00-0	(2*R*,3*S*)-*N*-(3-amino-2-hüdroksü-4-fenüülbutüül)-*N*-isobutüül-4-nitrobenseensulfoonamiidvesinikkloriid	425-260-6	—	STOT RE 2 * Eye Dam. 1 Skin Sens. 1 Aquatic Chronic 2	H373** H318 H317 H411	GHS05 GHS08 GHS07 GHS09 Dgr	H373** H318 H317 H411			
616-151-00-6	*N*-(2-amino-4,6-dikloropürimidiin-5-üül)formamiid	425-650-6	171887-03-9	Acute Tox. 4 * Eye Dam. 1 Skin Sens. 1 Aquatic Chronic 3	H302 H318 H317 H412	GHS05 GHS07 Dgr	H302 H318 H317 H412			
616-152-00-1	4-(4-fluorofenüül)-2-(2-metüül-1-oksopropüül)-4-okso-3,*N*-difenüülbutaanamiid	425-850-3	125971-96-2	Aquatic Chronic 4	H413	—	H413			
616-153-00-7	4-metüül-3-okso-*N*-fenüül-2-(fenüülmetüleen)pentaanamiid	425-860-8	125971-57-5	Skin Sens. 1 Aquatic Chronic 2	H317 H411	GHS07 GHS09 Wng	H317 H411			

▼**M16**

Indeksinr	►**M18** Keemiline nimetus ◄	EÜ nr	CASi nr	Klassifikatsioon		Märgistus			►**M18** Konkreetsed sisalduse piirnormid, korrutustegurid ja ATEd (*) ◄	Märkused
				Ohuklasside ja -kategooriate koodid	Ohulausete koodid	Piktogrammide ja tunnussõnade koodid	Ohulausete koodid	Täiendavate ohulausete koodid		
616-154-00-2	3,4-dikloro-*N*-[5-kloro-4-[2-[4-(heksadetsüüloksü)fenüülsulfonüül]butüüramido]-2-hüdroksüfenüül]bensamiid	431-110-0	—	Aquatic Chronic 4	H413	—	H413			
616-155-00-8	*N*,*N*,*N*',*N*'-tetratsükloheksüül-1,3-benseendikarboksamiid	431-040-0	104560-40-9	Aquatic Acute 1 Aquatic Chronic 1	H400 H410	GHS09 Wng	H410			
616-156-00-3	6-(2-kloro-6-tsüano-4-nitrofenüülaso)-4-metoksü-3-[*N*-(metoksükarbonüülmetüül)-*N*-(1-metoksükarbonüületüül)amino]atseetaniliid	430-500-8	204277-61-2	Aquatic Chronic 4	H413	—	H413			
616-157-00-9	3-amino-4-hüdroksü-*N*-(3-isopropoksüpropüül)benseensulfoonamiidvesinikkloriid	427-780-9	114565-70-7	Acute Tox. 4 * Eye Dam. 1 Aquatic Acute 1 Aquatic Chronic 1	H302 H318 H400 H410	GHS05 GHS07 GHS09 Dgr	H302 H318 H410			
616-158-00-4	*N*-[4-tsüano-3-trifluorometüülfenüül]metakrüülamiid	427-880-2	90357-53-2	STOT RE 2 * Aquatic Chronic 2	H373** H411	GHS08 GHS09 Wng	H373** H411			
616-160-00-5	2,2'-asobis[*N*-(2-hüdroksüetüül)-2-metüülpropioonamiid]	429-090-3	61551-69-7	Skin Sens. 1 Aquatic Chronic 3	H317 H412	GHS07 Wng	H317 H412			
616-161-00-0	2,4-dikloro-5-hüdroksüatseetaniliid	429-110-0	67669-19-6	Aquatic Chronic 3	H412	—	H412			
616-162-00-6	isosteariinhappe monoisopropanoolamiid	431-540-9	—	Skin Irrit. 2 Aquatic Chronic 2	H315 H411	GHS07 GHS09 Wng	H315 H411			

▼**M16**

Indeksinr	►**M18** Keemiline nimetus ◄	EÜ nr	CASi nr	Klassifikatsioon		Märgistus			►**M18** Konkreetsed sisalduse piirnormid, korrutustegurid ja ATEd (*) ◄	Märkused
				Ohuklasside ja -kategooriate koodid	Ohulausete koodid	Piktogrammide ja tunnussõnade koodid	Ohulausete koodid	Täiendavate ohulausete koodid		
616-163-00-1	4,4'-metüleenbis[*N*-(4-klorofenüül)-3-hüdroksünaftaleen-2-karboksamiid]	430-350-3	192463-88-0	Aquatic Chronic 4	H413	—	H413			
616-164-00-7	dimoksüstrobiin (ISO); (*E*)-2-(metoksüimino)-*N*-metüül-2-[α-(2,5-ksülüüloksü)-o-tolüül]atseetamiid	—	149961-52-4	Carc. 2 Repr. 2 Acute Tox. 4 * Aquatic Acute 1 Aquatic Chronic 1	H351 H361d*** H332 H400 H410	GHS08 GHS07 GHS09 Wng	H351 H361d*** H332 H410		M=10	
616-165-00-2	beflubutamiid (ISO); (*RS*)-*N*-bensüül-2-(α, α,α,4-tetrafluoro-*m*-tolüoksü)butüüramiid	—	113614-08-7	Aquatic Acute 1 Aquatic Chronic 1	H400 H410	GHS09 Wng	H410		M=100	
616-166-00-8	tsüasofamiid (ISO); 4-kloro-2-tsüano-*N, N*-dimetüül-5-(*p*-tolüül)imidasool-1-sulfoonamiid	—	120116-88-3	Aquatic Acute 1 Aquatic Chronic 1	H400 H410	GHS09 Wng	H410		M=10	
616-167-00-3	*N, N*-dibutüül-(2,5-dihüdro-5-tiokso-1*H*-tetrasool-1-üül)atseetamiid	418-290-6	168612-06-4	Eye Irrit. 2 Skin Sens. 1	H319 H317	GHS07 Wng	H319 H317			
616-168-00-9	1-dimetüülkarbamoüül-4-(2-sulfonatoetüül)püridiinium	418-440-0	136997-71-2	Skin Sens. 1	H317	GHS07 Wng	H317			
616-169-00-4	4-[4-(2,2-dimetüül-propaanamido)]fenüülaso-3-(2-kloro-5-(2-(3-pentadetsüülfenoksü)butüülamido)anilino)-1-(2,4,6-triklorofenüül)-2-pürasoliin-5-oon	420-220-4	92771-56-7	Skin Sens. 1 Aquatic Chronic 4	H317 H413	GHS07 Wng	H317 H413			
616-170-00-X	(2*R*)-2-amino-2-fenüülatseetamiid	420-370-0	6485-67-2	Eye Irrit. 2 Skin Sens. 1	H319 H317	GHS07 Wng	H319 H317			

▼**M16**

Indeksinr	►**M18** Keemiline nimetus ◄	EÜ nr	CASi nr	Klassifikatsioon		Märgistus			►**M18** Konkreetsed sisalduse piirnormid, korrutustegurid ja ATEd (*) ◄	Märkused
				Ohuklasside ja -kategooriate koodid	Ohulausete koodid	Piktogrammide ja tunnussõnade koodid	Ohulausete koodid	Täiendavate ohulausete koodid		
616-171-00-5	2-(*para*-klorofenüül)glütsiinamiid	420-830-0	102333-75-5	Eye Dam. 1 Skin Sens. 1	H318 H317	GHS05 GHS07 Dgr	H318 H317			
616-172-00-0	*N*-(2,2,6,6,-tetrametüül-1-oksüül-piperidiin-4-üül)atseetamiid; (4-atseetamido-2,2,6,6-tetrametüül-1-piperidinüül)oksidanüül	423-840-3	14691-89-5	Acute Tox. 4 *	H302	GHS07 Wng	H302			
616-174-00-1	2-butüül-1,3-diasaspiro[4.4]non-1-een-4-oonvesinikkloriid	424-560-4	151257-01-1	Acute Tox. 4 * Eye Irrit. 2	H302 H319	GHS07 Wng	H302 H319			
616-175-00-7	2-(2-heksüüldetsüüloksü)bensamiid	431-230-3	202483-62-3	Aquatic Chronic 4	H413	—	H413			
616-176-00-2	3-*N*,*N*-bis(metoksüetüül)aminoatseetaniliid	432-530-7	24294-01-7	Acute Tox. 4 * Aquatic Chronic 3	H302 H412	GHS07 Wng	H302 H412			
616-177-00-8	(3-(4-(2-(butüül-(4-metüülfenüülsulfonüül)amino)fenüültio)-5-okso-1-(2,4,6-triklorofenüül)-4,5-dihüdro-1*H*-pürasool-3-üülamino)-4-klorofenüül)tetradekaanamiid; *N*-[3-[[4-[[2-[butüül[(4-metüülfenüül)sulfonüül]amino]fenüül]tio]-4,5-dihüdro-5-okso-1-(2,4,6-triklorofenüül)-1*H*-pürasool-3-üül]amino]-4-klorofenüül]tetradekaanamiid	432-970-1	217324-98-6	Aquatic Chronic 4	H413	—	H413			
616-178-00-3	*N*-(5-(bis(2-metoksüetüül)amino)-2-((2-tsüano-4,6-dinitrofenüül)aso)fenüül)atseetamiid	434-500-9	52583-35-4	Aquatic Chronic 4	H413	—	H413			

▼**M16**

Indeksinr	►**M18** Keemiline nimetus ◄	EÜ nr	CASi nr	Klassifikatsioon		Märgistus			►**M18** Konkreetsed sisalduse piirnormid, korrutustegurid ja ATEd (*) ◄	Märkused
				Ohuklasside ja -kategooriate koodid	Ohulausete koodid	Piktogrammide ja tunnussõnade koodid	Ohulausete koodid	Täiendavate ohulausete koodid		
616-179-00-9	2-kloro-*N*-(4-metüülfenüül)atseetamiid	435-170-9	16634-82-5	Eye Dam. 1 Skin Sens. 1 Aquatic Acute 1 Aquatic Chronic 1	H318 H317 H400 H410	GHS05 GHS07 GHS09 Dgr	H318 H317 H410			
616-180-00-4	*N*,*N*-(dimetüülamino)tioatseetamiidvesinikkloriid	435-470-1	27366-72-9	Repr. 1B Aquatic Acute 1 Aquatic Chronic 1	H360D*** H400 H410	GHS08 GHS09 Dgr	H360D*** H410			
616-181-00-X	4′-metüüldodekaan-1-sulfoonaniliid	435-490-9	17417-32-2	Aquatic Acute 1 Aquatic Chronic 1	H400 H410	GHS09 Wng	H410			
616-182-00-5	*N*′-(1,3-dimetüülbutülideen)-3-hüdroksü-2-naftohüdrasiid	435-860-1	214417-91-1	Skin Sens. 1 Aquatic Chronic 2	H317 H411	GHS07 GHS09 Wng	H317 H411			
616-183-00-0	*N*-dodetsüül-4-metoksübensamiid	442-340-6	1854-15-5	Aquatic Chronic 4	H413	—	H413			
616-184-00-6	3-metüül-*N*-(5,8,13,14-tetrahüdro-5,8,14-trioksonaft[2,3-c]akridiin-6-üül)bensamiid	442-560-2	105043-55-8	Aquatic Chronic 4	H413	—	H413			
616-186-00-7	*N*,*N*′-(2-kloro-1,4-fenüleen)bis(3-oksobutaanamiid)	443-010-4	53641-10-4	Aquatic Chronic 3	H412	—	H412			
616-188-00-8	2-(5,5-dimetüül-2,4-dioksooksasolidiin-3-üül)-4,4-dimetüül-3-okso-*N*-(2-metoksü-5-oktadekanoüülaminofenüül)pentaanamiid	443-980-9	221215-20-9	Skin Sens. 1 Aquatic Chronic 4	H317 H413	GHS07 Wng	H317 H413			
616-189-00-3	*N*-[5-(bis(2-metoksüetüül)amino]-2-(6-bromo-2-metüül-1,3-dioksо-2,3-dihüdro-1*H*-isoindool-5-üülaso)fenüül]atseetamiid	444-780-4	452962-97-9	Aquatic Chronic 4	H413	—	H413			
616-190-00-9	*N*-detsüül-4-nitrobensamiid	445-880-0	64026-19-3	Aquatic Chronic 4	H413	—	H413			

▼**M16**

Indeksinr	►**M18** Keemiline nimetus ◄	EÜ nr	CASi nr	Klassifikatsioon		Märgistus			►**M18** Konkreetsed sisalduse piirnormid, korrutustegurid ja ATEd (*) ◄	Märkused
				Ohuklasside ja -kategooriate koodid	Ohulausete koodid	Piktogrammide ja tunnussõnade koodid	Ohulausete koodid	Täiendavate ohulausete koodid		
616-191-00-4	2-etüül-*N*-metüül-*N*-(3-metüülfenüül)butaanamiid	446-190-2	406488-30-0	Acute Tox. 4 * Eye Irrit. 2 Skin Irrit. 2 Skin Sens. 1 Aquatic Chronic 2	H302 H319 H315 H317 H411	GHS07 GHS09 Wng	H302 H319 H315 H317 H411			
616-192-00-X	2-[2-(3-butoksüpropüül)-1,1-diokso-1,2,4-bensotiadiasiin-3-üül]-5′-*tert*-butüül-2-(5,5-dimetüül-2,4-diokso-1,3-oksasolidiin-3-üül)-2′-[(2-etüülheksüül)tio]atseetaniliid	448-060-0	727678-39-9	Aquatic Chronic 4	H413	—	H413			
616-193-00-5	*N*-[2-(2-butüül-4,6-ditsüano-1,3-diokso-2,3-dihüdro-1*H*-isoindool-5-üülaso)-5-dietüülaminofenüül]atseetamiid	449-940-7	368450-39-9	Aquatic Chronic 4	H413	—	H413			
616-194-00-0	2,2-dietoksü-*N*,*N*-dimetüülatseetamiid	449-950-1	34640-92-1	Eye Irrit. 2	H319	GHS07 Wng	H319			
616-196-00-1	1-hüdroksü-4-(β-(4-(1-hüdroksü-3,6-disulfo-8-atsetüülamino-2-naftüülaso)fenoksü)etoksü)-*N*-dodetsüül-2-naftamiidi dinaatriumsool	419-990-4	—	Aquatic Acute 1 Aquatic Chronic 1	H400 H410	GHS09 Wng	H410			
616-197-00-7	reaktsioonimass: kaalium-*N*-[3-(dimetüüloksidoamino)propüül]-1,1,2,2,3,3,4,4,5,5,6,6,7,7,8,8,8-heptadekafluorooktaansulfoonamidaat; *N*-[3-(dimetüüloksidoamino)propüül]-1,1,2,2,3,3,4,4,5,5,6,6,7,7,8,8,8-heptadekafluorooktaansulfoonamiid	422-500-1	—	STOT RE 2 *	H373**	GHS08 Wng	H373**			

▼**M16**

Indeksinr	►**M18** Keemiline nimetus ◄	EÜ nr	CASi nr	Klassifikatsioon		Märgistus			►**M18** Konkreetsed sisalduse piirnormid, korrutustegurid ja ATEd (*) ◄	Märkused
				Ohuklasside ja -kategooriate koodid	Ohulausete koodid	Piktogrammide ja tunnussõnade koodid	Ohulausete koodid	Täiendavate ohulausete koodid		
616-198-00-2	1,3-bis[12-hüdroksüoktadekamiid-*N*-metüleen]benseen	423-300-7	—	Skin Sens. 1 Aquatic Chronic 4	H317 H413	GHS07 Wng	H317 H413			
616-200-00-1	reaktsioonimass: *N*,*N*'-etaan-1,2-diüülbis(heksaanamiid); 12-hüdroksü-*N*-[2-[(1-oksoheksüül)amino]etüül]oktadekaanamiid; *N*,*N*'-etaan-1,2-diüülbis(12-hüdroksüoktadekaanamiid)	432-430-3		Aquatic Chronic 4	H413		H413			
616-201-00-7	12-hüdroksüoktadekaanhappe ning 1,3-benseendimetaanamiini ja heksametüleendiamiini vahelise reaktsiooni saadused	432-840-2	220926-97-6	Acute Tox. 4 * Aquatic Chronic 4	H332 H413	GHS07 Wng	H332 H413			
616-202-00-2	reaktsioonimass: 2,2'-[(3,3'-dikloro-[1,1'-bifenüül]-4,4'-diüül)bis(aso)]bis[*N*-(2,4-dimetüülfenüül)-3-oksobutaanamiid]; 2-[[3,3′-dikloro-4′-[[1[[(2,4-dimetüülfenüül)amino]karbonüül]-2-oksopropüül]aso][1,1′-bifenüül]-4-üül]aso]-*N*-(2-metüülfenüül)-3-oksobutaanamiid; 2-[[3,3′-dikloro-4′-[[1[[(2,4-dimetüülfenüül)amino]karbonüül]-2-oksopropüül]aso][1,1′-bifenüül]-4-üül]aso]-*N*-(2-karboksüülfenüül)-3-oksobutaanamiid;	434-330-5	—	Carc. 2 Skin Sens. 1 Aquatic Chronic 4	H351 H317 H413	GHS08 GHS07 Wng	H351 H317 H413			

▼M16

Indeksinr	►M18 Keemiline nimetus ◄	EÜ nr	CASi nr	Klassifikatsioon		Märgistus			►M18 Konkreetsed sisalduse piirnormid, korrutustegurid ja ATEd (*) ◄	Märkused
				Ohuklasside ja -kategooriate koodid	Ohulausete koodid	Piktogrammide ja tunnussõnade koodid	Ohulausete koodid	Täiendavate ohulausete koodid		
616-203-00-8	reaktsioonimass: *N*-[5-[bis(2-metoksüetüül)amino]-2-(2-butüül-4,6-ditsüano-1,3-diokso-2,3-dihüdro-1*H*-isoindool-5-üülaso)fenüül]atseetamiid; *N*-[2-(2-butüül-4,6-ditsüano-1,3-diokso-2,3-dihüdro-1*H*-isoindool-5-üülaso)-5-dietüülaminofenüül]atseetamiid	442-280-0	—	Aquatic Chronic 4	H413	—	H413			
616-204-00-3	*N*,*N*''-(metüleendi-4,1-fenüleen)-bis[*N*'-oktüülkarbamiid]	451-060-3	122886-55-9	Aquatic Chronic 4	H413	—	H413			
616-205-00-9	metasakloor (ISO); 2-kloro-*N*-(2,6-dimetüülfenüül)-*N*-(1*H*-pürasool-1-üülmetüül)atseetamiid	266-583-0	67129-08-2	Skin Sens. 1B Carc. 2 Aquatic Acute 1 Aquatic Chronic 1	H317 H351 H400 H410	GHS07 GHS08 GHS09 Wng	H317 H351 H410		M = 100 M = 100	
616-206-00-4	flufenoksuroon (ISO); 1-(4-(2-kloro-α, α,α-*p*-trifluorotolüüloksü)-2-fluorofenüül)-3-(2,6-difluorobensolüül)karbamiid	417-680-3	101463-69-8	Lact. Aquatic Acute 1 Aquatic Chronic 1	H362 H400 H410	GHS09 Wng	H362 H410		M = 10 000 M = 10 000	
▼M13										
616-207-00-X	polüheksametüleenbiguaniidvesinikkloriid; PHMB	—	32289-58-0 27083-27-8	Carc. 2 Acute Tox. 2 Acute Tox. 4 STOT RE 1 Eye Dam. 1 Skin Sens. 1B Aquatic Acute 1 Aquatic Chronic 1	H351 H330 H302 H372 (hingamisteed) (sissehingamine) H318 H317 H400 H410	GHS08 GHS06 GHS05 GHS09 Dgr	H351 H330 H302 H372 (hingamisteed) (sissehingamine) H318 H317 H410		M = 10 M = 10	

▼B

Indeksinr	►M18 Keemiline nimetus ◄	EÜ nr	CASi nr	Klassifikatsioon		Märgistus			►M18 Konkreetsed sisalduse piirnormid, korrutustegurid ja ATEd (*) ◄	Märkused
				Ohuklasside ja -kategooriate koodid	Ohulausete koodid	Piktogrammide ja tunnussõnade koodid	Ohulausete koodid	Täiendavate ohulausete koodid		
▼M16										
616-208-00-5	*N*-etüül-2-pürrolidoon; 1-etüülpürrolidiin-2-oon	220-250-6	2687-91-4	Repr. 1B	H360D	GHS08 Dgr	H360D			
616-209-00-0	amidosulfuroon (ISO); 3-(4,6-dimetoksüpürimidiin-2-üül)-1-((*N*-metüül-*N*-metüülsulfonüülamino)sulfonüül)karbamiid	407-380-0	120923-37-7	Aquatic Acute 1 Aquatic Chronic 1	H400 H410	GHS09 Wng	H410		M = 100 M = 100	
616-210-00-6	tebufenpüraad (ISO); *N*-(4-*tert*-butüülbensüül)-4-kloro-3-etüül-1-metüül-1*H*-pürasool-5-karboksamiid		119168-77-3	Acute Tox. 3 Acute Tox. 4 STOT RE 2 Skin Sens. 1B Aquatic Acute 1 Aquatic Chronic 1	H301 H332 H373 (seedetrakt) (suu kaudu) H317 H400 H410	GHS06 GHS08 GHS09 Dgr	H301 H332 H373 (seedetrakt) (suu kaudu) H317 H410		M = 10 M = 10	
616-211-00-1	prokinasiid (ISO); 6-jodo-2-propoksü-3-propüülkinasoliin-4(3*H*)-oon		189278-12-4	Carc. 2 Aquatic Acute 1 Aquatic Chronic 1	H351 H400 H410	GHS08 GHS09 Wng	H351 H410		M = 1 M = 10	
616-212-00-7	3-jodo-2-propünüülbutüülkarbamaat; 3-jodoprop-2-üün-1-üülbutüülkarbamaat	259-627-5	55406-53-6	Acute Tox. 3 Acute Tox. 4 STOT RE 1 Eye Dam. 1 Skin Sens. 1 Aquatic Acute 1 Aquatic Chronic 1	H331 H302 H372 (kõri) H318 H317 H400 H410	GHS06 GHS08 GHS05 GHS09 Dgr	H331 H302 H372 (kõri) H318 H317 H410		M = 10 M = 1	

▼B

Indeksinr	►M18 Keemiline nimetus ◄	EÜ nr	CASi nr	Klassifikatsioon		Märgistus			►M18 Konkreetsed sisalduse piirnormid, korrutustegurid ja ATEd (*) ◄	Märkused
				Ohuklasside ja -kategooriate koodid	Ohulausete koodid	Piktogrammide ja tunnussõnade koodid	Ohulausete koodid	Täiendavate ohulausete koodid		
▼M11										
616-213-00-2	mandipropamiid (ISO); 2-(4-klorofenüül)-*N*-{2-[3-metoksü-4-(prop-2-üün-1-üüloksü)fenüül]etüül}-2-(prop-2-üün-1-üüloksü)atseetamiid	—	374726-62-2	Aquatic Acute 1 Aquatic Chronic 1	H400 H410	GHS09 Wng	H410		M = 1 M = 1	
616-214-00-8	metosulaam (ISO); *N*-(2,6-dikloro-3-metüülfenüül)-5,7-dimetoksü[1,2,4]triasolo[1,5-a]pürimidiin-2-sulfoonamiid	—	139528-85-1	Carc. 2 STOT RE 2 Aquatic Acute 1 Aquatic Chronic 1	H351 H373 (silmad, neerud) H400 H410	GHS08 GHS09 Wng	H351 H373 (silmad, neerud) H410		M = 1 000 M = 100	
616-215-00-3	dimeteenamiid (ISO); 2-kloro-*N*-(2,4-dimetüül-3-tienüül)-*N*-[(2*S*)-1-metoksüpropaan-2-üül]atseetamiid	—	163515-14-8	Acute Tox. 4 Skin Sens. 1 Aquatic Acute 1 Aquatic Chronic 1	H302 H317 H400 H410	GHS07 GHS09 Wng	H302 H317 H410		M = 10 M = 10	
616-216-00-9	flonikamiid (ISO) *N*-(tsüanometüül)-4-(trifluorometüül)püridiin-3-karboksamiid	—	158062-67-0	Acute Tox. 4	H302	GHS07 Wng	H302			
616-217-00-4	sulfoksafloor (ISO); [metüül(okso){1-[6-(trifluorometüül)-3-püridüül]etüül}-λ6-sulfanülideen]tsüaanamiid	—	946578-00-3	Acute Tox. 4 Aquatic Acute 1 Aquatic Chronic 1	H302 H400 H410	GHS07 GHS09 Wng	H302 H410		M = 1 M = 1	
▼M13										
616-218-00-X	bensovindiflupüür (ISO); *N*-[9-(diklorometüleen)-1,2,3,4-tetrahüdro-1,4-metanonaftaleen-5-üül]-3-(difluorometüül)-1-metüül-1*H*-pürasool-4-karboksamiid	—	1072957-71-1	Acute Tox. 3 Acute Tox. 3 Aquatic Acute 1 Aquatic Chronic 1	H331 H301 H400 H410	GHS06 GHS09 Dgr	H331 H301 H410		M = 100 M = 100	

▼M13

Indeksinr	►M18 Keemiline nimetus ◄	EÜ nr	CASi nr	Klassifikatsioon		Märgistus			►M18 Konkreetsed sisalduse piirnormid, korrutustegurid ja ATEd (*) ◄	Märkused
				Ohuklasside ja -kategooriate koodid	Ohulausete koodid	Piktogrammide ja tunnussõnade koodid	Ohulausete koodid	Täiendavate ohulausete koodid		
616-219-00-5	fluopüraam (ISO); *N*-{2-[3-kloro-5-(trifluorometüül)püridiin-2-üül]etüül}-2-(trifluorometüül)-bensamiid	—	658066-35-4	Aquatic Chronic 2	H411	GHS09	H411			
616-220-00-0	pentsükuroon (ISO); 1-[(4-klorofenüül)metüül]-1-tsüklopentüül-3-fenüülkarbamiid	266-096-3	66063-05-6	Aquatic Acute 1 Aquatic Chronic 1	H400 H410	GHS09 Wng	H410		M = 1 M = 1	
▼M15 616-221-00-6	heksaflumuroon (ISO); 1-(3,5-dikloro-4-(1,1,2,2-tetrafluoroetoksü)fenüül)-3-(2,6-difluorobensoüül)karbamiid	401-400-1	86479-06-3	Aquatic Acute 1 Aquatic Chronic 1	H400 H410	GHS09 Wng	H410		M = 1 000 M = 10 000	
616-222-00-1	pentiopüraad (ISO); (*RS*)-*N*-[2-(1,3-dimetüülbutüül)-3-tienüül]-1-metüül-3-(trifluorometüül)pürasool-4-karboksamiid	—	183675-82-3	Aquatic Acute 1 Aquatic Chronic 1	H400 H410	GHS09 Wng	H410		M = 1 M = 1	
616-223-00-7	karbetamiid (ISO); (*R*)-1-(etüülkarbamoüül)etüülkarbanilaat; (2*R*)-1-(etüülamino)-1-oksopropaan-2-üülfenüülkarbamaat	240-286-6	16118-49-3	Carc. 2 Repr. 1B Acute Tox. 4 Aquatic Chronic 2	H351 H360D H302 H411	GHS08 GHS07 GHS09 Dgr	H351 H360D H302 H411			
▼M18 616-224-00-2	amisulbroom (ISO); 3-(3-bromo-6-fluoro-2-metüülindool-1-üülsulfonüül)-*N*,*N*-dimetüül-1*H*-1,2,4-triasool-1-sulfoonamiid	—	348635-87–0	Carc. 2 Eye Irrit. 2 Aquatic Acute 1 Aquatic Chronic 1	H351 H319 H400 H410	GHS08 GHS07 GHS09 Wng	H351 H319 H410		M = 10 M = 10	

▼B

Indeksinr	►M18 Keemiline nimetus ◄	EÜ nr	CASi nr	Klassifikatsioon		Märgistus			►M18 Konkreetsed sisalduse piirnormid, korrutustegurid ja ATEd (*) ◄	Märkused
				Ohuklasside ja -kategooriate koodid	Ohulausete koodid	Piktogrammide ja tunnussõnade koodid	Ohulausete koodid	Täiendavate ohulausete koodid		
▼M16										
617-001-00-2	di-*tert*-butüülperoksiid	203-733-6	110-05-4	Org. Perox. E Flam. Liq. 2 Muta. 2	H242 H225 H341	GHS02 GHS08 Dgr	H242 H225 H341			
617-002-00-8	α, α-dimetüülbensüülvesinikperoksiid; kumeenvesinikperoksiid	201-254-7	80-15-9	Org. Perox. E Acute Tox. 3 * Acute Tox. 4 * Acute Tox. 4 * STOT RE 2 * Skin Corr. 1B Aquatic Chronic 2	H242 H331 H312 H302 H373 ** H314 H411	GHS02 GHS06 GHS08 GHS05 GHS09 Dgr	H242 H331 H312 H302 H373 ** H314 H411		Skin Corr. 1B; H314: C ≥ 10 % Skin Irrit. 2; H315: 3 % ≤ C < 10 % Eye Dam. 1; H318: 3 % ≤ C < 10 % Eye Irrit. 2; H319: 1 % ≤ C < 3 % STOT SE 3; H335: C < 10 %	
617-003-00-3	dilaurüülperoksiid	203-326-3	105-74-8	Org. Perox. D	H242	GHS02 Dgr	H242			
617-004-00-9	1,2,3,4-tetrahüdro-1-naftüülvesinikperoksiid	212-230-0	771-29-9	Org. Perox. D Acute Tox. 4 * Skin Corr. 1B Aquatic Acute 1 Aquatic Chronic 1	H242 H302 H314 H400 H410	GHS02 GHS05 GHS07 GHS09 Dgr	H242 H302 H314 H410		STOT SE 3; H335: C ≥ 5 %	
617-006-00-X	bis(α, α-dimetüülbensüül)peroksiid	201-279-3	80-43-3	Org. Perox. F Eye Irrit. 2 Skin Irrit. 2 Aquatic Chronic 2	H242 H319 H315 H411	GHS02 GHS07 GHS09 Wng	H242 H319 H315 H411			
617-007-00-5	*tert*-butüül-α, α-dimetüülbensüülperoksiid	222-389-8	3457-61-2	Org. Perox. E Skin Irrit. 2 Aquatic Chronic 2	H242 H315 H411	GHS02 GHS07 GHS09 Wng	H242 H315 H411			
617-008-00-0	dibensoüülperoksiid; bensoüülperoksiid	202-327-6	94-36-0	Org. Perox. B Eye Irrit. 2 Skin Sens. 1	H241 H319 H317	GHS01 GHS02 GHS07 Dgr	H241 H319 H317			

▼M16

Indeksinr	►M18 Keemiline nimetus ◄	EÜ nr	CASi nr	Klassifikatsioon		Märgistus			►M18 Konkreetsed sisalduse piirnormid, korrutustegurid ja ATEd (*) ◄	Märkused
				Ohuklasside ja -kategooriate koodid	Ohulausete koodid	Piktogrammide ja tunnussõnade koodid	Ohulausete koodid	Täiendavate ohulausete koodid		
617-010-00-1	1-hüdroperoksütsükloheksüül-1-hüdroksütsükloheksüülperoksiid; [1] 1,1'-dioksübistsükloheksaan-1-ool; [2] tsükloheksülideenvesinikperoksiid; [3] tsükloheksanoonperoksiid [4]	201-091-1 [1] 219-306-2 [2] 220-279-4 [3] 235-527-7 [4]	78-18-2 [1] 2407-94-5 [2] 2699-11-8 [3] 12262-58-7 [4]	Org. Perox. A Skin Corr. 1B Acute Tox. 4 *	H240 H314 H302	GHS01 GHS05 GHS07 Dgr	H240 H314 H302		STOT SE 3; H335: C ≥ 5 %	C
617-010-01-9	1-hüdroperoksütsükloheksüül-1-hüdroksütsükloheksüülperoksiid; [1] 1,1'-dioksübistsükloheksaan-1-ool; [2] tsükloheksülideenvesinikperoksiid; [3] tsükloheksanoonperoksiid [4] [≤ 91 % lahus]	201-091-1 [1] 219-306-2 [2] 220-279-4 [3] 235-527-7 [4]	78-18-2 [1] 2407-94-5 [2] 2699-11-8 [3] 12262-58-7 [4]	Org. Perox. C Acute Tox. 4 * Skin Corr. 1B	H242 H302 H314	GHS02 GHS05 GHS07 Dgr	H242 H302 H314		STOT SE 3; H335: C ≥ 5 %	C T
617-012-00-2	8-*p*-mentüülvesinikperoksiid; *p*-mentaanvesinikperoksiid	201-281-4	80-47-7	Org. Perox. D Skin Corr. 1B Acute Tox. 4 *	H242 H314 H332	GHS02 GHS05 GHS07 Dgr	H242 H314 H332		STOT SE 3; H335: C ≥ 5 %	
617-013-00-8	*O*,*O*-*tert*-butüül-*O*-dokosüülmonoperoksüoksalaat	404-300-6	116753-76-5	Org. Perox. C **** Aquatic Acute 1 Aquatic Chronic 1	H242 H400 H410	GHS02 GHS09 Dgr	H242 H410			
617-014-00-3	6-(nonüülamino)-6-oksoperoksüheksaanhape	406-680-9	104788-63-8	Org. Perox. C **** Eye Dam. 1 Skin Sens. 1 Aquatic Acute 1	H242 H318 H317 H400	GHS02 GHS05 GHS07 GHS09 Dgr	H242 H318 H317 H400			

▼**M16**

Indeksinr	►**M18** Keemiline nimetus ◄	EÜ nr	CASi nr	Klassifikatsioon		Märgistus			►**M18** Konkreetsed sisalduse piirnormid, korrutustegurid ja ATEd (*) ◄	Märkused
				Ohuklasside ja -kategooriate koodid	Ohulausete koodid	Piktogrammide ja tunnussõnade koodid	Ohulausete koodid	Täiendavate ohulausete koodid		
617-015-00-9	bis(4-metüülbensoüül)peroksiid	407-950-9	895-85-2	Org. Perox. B **** Aquatic Acute 1 Aquatic Chronic 1	H241 H400 H410	GHS01 GHS02 GHS09 Dgr	H241 H410			
617-016-00-4	3-hüdroksü-1,1-dimetüülbutüül-2-etüül-2-metüülheptaanperoksaat	413-910-1	—	Org. Perox. C **** Flam. Liq. 3 Skin Irrit. 2 Aquatic Acute 1 Aquatic Chronic 1	H242 H226 H315 H400 H410	GHS02 GHS07 GHS09 Dgr	H242 H226 H315 H410			
617-017-00-X	reaktsioonimass: 2,2'-bis(*tert*-pentüülperoksü)-*p*-diisopropüülbenseen; 2,2'-bis(*tert*-pentüülperoksü)-*m*-diisopropüülbenseen	412-140-3	32144-25-5	Org. Perox. D Aquatic Chronic 4	H242 H413	GHS02 Dgr	H242 H413			T
617-018-00-5	reaktsioonimass: 1-metüül-1-(3-(1-metüületüül)fenüül)etüül-1-metüül-1-fenüületüülperoksiid, 63 massiprotsenti; 1-metüül-1-(4-(1-metüületüül)fenüül)etüül-1-metüül-1-fenüületüülperoksiid, 31 % massiprotsenti	410-840-3	71566-50-2	Org. Perox. C **** Aquatic Chronic 2	H242 H411	GHS02 GHS09 Dgr	H242 H411			T
617-019-00-0	6-(ftaalimido)peroksüheksaanhape	410-850-8	128275-31-0	Org. Perox. D Eye Dam. 1 Aquatic Acute 1	H242 H318 H400	GHS02 GHS05 GHS09 DgDgr	H242 H318 H400			T
617-020-00-6	1,3-di(prop-2,2-diüül)benseen-bis(neodekanoüülperoksiid)	420-060-5	117663-11-3	Flam. Liq. 3 Org. Perox. D **** Aquatic Chronic 2	H226 H242 H411	GHS02 GHS09 Dgr	H226 H242 H411			

▼M16

Indeksinr	►M18 Keemiline nimetus ◄	EÜ nr	CASi nr	Klassifikatsioon		Märgistus			►M18 Konkreetsed sisalduse piirnormid, korrutustegurid ja ATEd (*) ◄	Märkused
				Ohuklasside ja -kategooriate koodid	Ohulausete koodid	Piktogrammide ja tunnussõnade koodid	Ohulausete koodid	Täiendavate ohulausete koodid		
617-021-00-1	metüületüülketoonperoksiid, trimeer	429-320-2	—	Org. Perox. B**** Asp. Tox. 1 Skin Irrit. 2 Skin Sens. 1	H241 H304 H315 H317	GHS01 GHS02 GHS08 GHS07 Dgr	H241 H304 H315 H317			
617-022-00-7	reaktsioonimass: 1,2-dimetüülpropülideendivesinikperoksiid; dimetüül-1,2-benseendikarboksülaat	442-480-8	—	Org. Perox. C Acute Tox. 4 * Skin Corr. 1B Skin Sens. 1 Aquatic Chronic 2	H242 H302 H314 H317 H411	GHS02 GHS05 GHS07 GHS09 Dgr	H242 H302 H314 H317 H411			
▼M13										
617-023-00-2	*tert*-butüülvesinikperoksiid	200–915-7	75–91-2	Muta. 2	H341	GHS08 Wng	H341			
▼M16										
647-001-00-8	β-glükosidaas	232-589-7	9001-22-3	Resp. Sens. 1	H334	GHS08 Dgr	H334			
647-002-00-3	tsellulaas	232-734-4	9012-54-8	Resp. Sens. 1	H334	GHS08 Dgr	H334			
647-003-00-9	eksotsellobiohüdrolaas	253-465-9	37329-65-0	Resp. Sens. 1	H334	GHS08 Dgr	H334			
647-004-00-4	tsellulaasid, välja arvatud mujal käesolevas lisas nimetatud tsellulaasid	—	—	Resp. Sens. 1	H334	GHS08 Dgr	H334			A
647-005-00-X	bromelaiin, mahl	232-572-4	9001-00-7	Eye Irrit. 2 STOT SE 3 Skin Irrit. 2 Resp. Sens. 1	H319 H335 H315 H334	GHS08 GHS07 Dgr	H319 H335 H315 H334			
647-006-00-5	fitsiin	232-599-1	9001-33-6	Eye Irrit. 2 STOT SE 3 Skin Irrit. 2 Resp. Sens. 1	H319 H335 H315 H334	GHS08 GHS07 Dgr	H319 H335 H315 H334			

▼M16

Indeksinr	►M18 Keemiline nimetus ◄	EÜ nr	CASi nr	Klassifikatsioon		Märgistus			►M18 Konkreetsed sisalduse piirnormid, korrutustegurid ja ATEd (*) ◄	Märkused
				Ohuklasside ja -kategooriate koodid	Ohulausete koodid	Piktogrammide ja tunnussõnade koodid	Ohulausete koodid	Täiendavate ohulausete koodid		
647-007-00-0	papaiin	232-627-2	9001-73-4	Eye Irrit. 2 STOT SE 3 Skin Irrit. 2 Resp. Sens. 1	H319 H335 H315 H334	GHS08 GHS07 Dgr	H319 H335 H315 H334			
647-008-00-6	pepsiin A	232-629-3	9001-75-6	Eye Irrit. 2 STOT SE 3 Skin Irrit. 2 Resp. Sens. 1	H319 H335 H315 H334	GHS08 GHS07 Dgr	H319 H335 H315 H334			
647-009-00-1	renniin	232-645-0	9001-98-3	Eye Irrit. 2 STOT SE 3 Skin Irrit. 2 Resp. Sens. 1	H319 H335 H315 H334	GHS08 GHS07 Dgr	H319 H335 H315 H334			
647-010-00-7	trüpsiin	232-650-8	9002-07-7	Eye Irrit. 2 STOT SE 3 Skin Irrit. 2 Resp. Sens. 1	H319 H335 H315 H334	GHS08 GHS07 Dgr	H319 H335 H315 H334			
647-011-00-2	kümotrüpsiin	232-671-2	9004-07-3	Eye Irrit. 2 STOT SE 3 Skin Irrit. 2 Resp. Sens. 1	H319 H335 H315 H334	GHS08 GHS07 Dgr	H319 H335 H315 H334			
647-012-00-8	subtilisiin	232-752-2	9014-01-1	STOT SE 3 Skin Irrit. 2 Eye Dam. 1 Resp. Sens. 1	H335 H315 H318 H334	GHS08 GHS05 GHS07 Dgr	H335 H315 H318 H334			
647-013-00-3	mikroobne neutraalne proteinaas	232-966-6	9068-59-1	Eye Irrit. 2 STOT SE 3 Skin Irrit. 2 Resp. Sens. 1	H319 H335 H315 H334	GHS08 GHS07 Dgr	H319 H335 H315 H334			
647-014-00-9	proteaasid, välja arvatud mujal käesolevas lisas nimetatud proteaasid	—	—	Eye Irrit. 2 STOT SE 3 Skin Irrit. 2 Resp. Sens. 1	H319 H335 H315 H334	GHS08 GHS07 Dgr	H319 H335 H315 H334			

▼M16

Indeksinr	►M18 Keemiline nimetus ◄	EÜ nr	CASi nr	Klassifikatsioon		Märgistus			►M18 Konkreetsed sisalduse piirnormid, korrutustegurid ja ATEd (*) ◄	Märkused
				Ohuklasside ja -kategooriate koodid	Ohulausete koodid	Piktogrammide ja tunnussõnade koodid	Ohulausete koodid	Täiendavate ohulausete koodid		
647-015-00-4	α-amülaas	232-565-6	9000-90-2	Resp. Sens. 1	H334	GHS08 Dgr	H334			
647-016-00-X	amülaasid, välja arvatud mujal käesolevas lisas määratletud amülaasid	—	—	Resp. Sens. 1	H334	GHS08 Dgr	H334			
647-017-00-5	lakaas	420-150-4	80498-15-3	Resp. Sens. 1	H334	GHS08 Dgr	H334			
648-001-00-0	destillaadid (kivisöetõrv), benseeni fraktsioon; kergõli; [Paljude süsivesinike segu, mis on saadud kivisöetõrva destillatsioonil. See koosneb süsivesinikest, mille süsinikuarv on peamiselt vahemikus $C_{4–10}$ ja destilleerumistemperatuur on vahemikus ligikaudu 80–160 °C (175–320 °F).]	283-482-7	84650-02-2	Carc. 1B	H350	GHS08 Dgr	H350			
648-002-00-6	tõrvaõlid (pruunsüsi); kergõli; [Pruunsöetõrva destillaat, mis keeb vahemikus ligikaudu 80–250 °C (176–482 °F). Koosneb peamiselt alifaatsetest ja aromaatsetest süsivesinikest ja ühealuselistest fenoolidest.]	302-674-4	94114-40-6	Carc. 1B Muta. 1B	H350 H340	GHS08 Dgr	H350 H340			J

▼**M16**

Indeksinr	►**M18** Keemiline nimetus ◄	EÜ nr	CASi nr	Klassifikatsioon		Märgistus			►**M18** Konkreetsed sisalduse piirnormid, korrutustegurid ja ATEd (*) ◄	Märkused
				Ohuklasside ja -kategooriate koodid	Ohulausete koodid	Piktogrammide ja tunnussõnade koodid	Ohulausete koodid	Täiendavate ohulausete koodid		
648-003-00-1	benseeni eeljooksud (kivisüsi); kergõli korduvdestillaat, kergkeev; [Kergkoksiõli destillaat, ligikaudne destilleerumisvahemik alla 100 °C (212 °F). Koosneb peamiselt alifaatsetest $C_{4–6}$-süsivesinikest.]	266-023-5	65996-88-5	Carc. 1B Muta. 1B	H350 H340	GHS08 Dgr	H350 H340			J
648-004-00-7	destillaadid (kivisöetõrv), benseeni fraktsioon, sisaldab rohkesti benseeni, tolueeni ja ksüleeni; kergõli korduvdestillaat, kergkeev; [Jääk, mis on saadud toorbenseeni destilleerimisel benseeni eeljooksude eemaldamiseks. Koosneb peamiselt benseenist, tolueenist ja ksüleenidest, mis keevad vahemikus ligikaudu 75–200 °C (167–392 °F).] kerge lahustibensiin (kivisüsi); kergõli korduvdestillaat, kergkeev	309-984-9	101896-26-8	Carc. 1B Muta. 1B	H350 H340	GHS08 Dgr	H350 H340			J
648-005-00-2	aromaatsed $C_{6–10}$-süsivesinikud, rohkesti C_8; kergõli korduvdestillaat, kergkeev	292-697-5	90989-41-6	Carc. 1B Muta. 1B	H350 H340	GHS08 Dgr	H350 H340			J
648-006-00-8	kerge lahustibensiin (kivisüsi); kergõli korduvdestillaat, kergkeev	287-498-5	85536-17-0	Carc. 1B Muta. 1B	H350 H340	GHS08 Dgr	H350 H340			J

▼M16

Indeksinr	►M18 Keemiline nimetus ◄	EÜ nr	CASi nr	Klassifikatsioon		Märgistus			►M18 Konkreetsed sisalduse piirnormid, korrutustegurid ja ATEd (*) ◄	Märkused
				Ohuklasside ja -kategooriate koodid	Ohulausete koodid	Piktogrammide ja tunnussõnade koodid	Ohulausete koodid	Täiendavate ohulausete koodid		
648-007-00-3	lahustibensiin (kivisüsi), ksüleeni-stüreeni fraktsioon; kergõli korduvdestillaat, keskmine fraktsioon	287-502-5	85536-20-5	Carc. 1B Muta. 1B	H350 H340	GHS08 Dgr	H350 H340			J
648-008-00-9	kumarooni ja stüreeni sisaldav lahustibensiin (kivisüsi); kergõli korduvdestillaat, keskmine fraktsioon	287-500-4	85536-19-2	Carc. 1B Muta. 1B	H350 H340	GHS08 Dgr	H350 H340			J
648-009-00-4	toorbensiin (kivisüsi), destillatsioonijäägid; kergõli korduvdestillaat, raskkeev; [Rekupereeritud toorbensiini destillatsiooni jääk. Koosneb peamiselt naftaleenist ning indeeni ja stüreeni kondensatsiooni saadustest.]	292-636-2	90641-12-6	Carc. 1B Muta. 1B	H350 H340	GHS08 Dgr	H350 H340			J
648-010-00-X	aromaatsed C_8-süsivesinikud; kergõli korduvdestillaat, raskkeev	292-694-9	90989-38-1	Carc. 1B Muta. 1B	H350 H340	GHS08 Dgr	H350 H340			J
648-012-00-0	aromaatsed $C_{8–9}$-süsivesinikud, süsivesinikvaigu polümerisatsiooni kõrvalsaadus; kergõli korduvdestillaat, raskkeev;	295-281-1	91995-20-9	Carc. 1B Muta. 1B	H350 H340	GHS08 Dgr	H350 H340			J

▼M16

Indeksinr	►M18 Keemiline nimetus ◄	EÜ nr	CASi nr	Klassifikatsioon		Märgistus			►M18 Konkreetsed sisalduse piirnormid, korrutustegurid ja ATEd (*) ◄	Märkused
				Ohuklasside ja -kategooriate koodid	Ohulausete koodid	Piktogrammide ja tunnussõnade koodid	Ohulausete koodid	Täiendavate ohulausete koodid		
	[Paljude süsivesinike segu, mis on saadud polümeriseeritud süsivesinikvaigust lahusti aurustamisel vaakumis. See koosneb peamiselt aromaatsetest süsivesinikest süsinikuarvuga valdavalt vahemikus C_8–9 ja keemistemperatuuriga vahemikus ligikaudu 120–215 °C (248–419 °F).]									
648-013-00-6	aromaatsed $C_{9–12}$-süsivesinikud benseeni destilleerimisest; kergõli korduvdestillaat, raskkeev	295-551-9	92062-36-7	Carc. 1B Muta. 1B	H350 H340	GHS08 Dgr	H350 H340			J
648-014-00-1	ekstraheerimisjäägid (kivisüsi), benseeni fraktsioon, leelise ja happega ekstraheeritud; kergõli ekstraheerimisjääk, kergkeev; [Korduvdestillaat, mis on saadud bituumenkivisöe kõrgtemperatuurse tõrva (keemistemperatuuriga 90–160 °C (194–320 °F)) destillaadist, mis on vabastatud tõrvahapetest ja tõrvaalustest. Koosneb valdavalt benseenist, tolueenist ja ksüleenidest.]	295-323-9	91995-61-8	Carc. 1B Muta. 1B	H350 H340	GHS08 Dgr	H350 H340			J

▼**M16**

Indeksinr	►**M18** Keemiline nimetus ◄	EÜ nr	CASi nr	Klassifikatsioon		Märgistus			►**M18** Konkreetsed sisalduse piirnormid, korrutustegurid ja ATEd (*) ◄	Märkused
				Ohuklasside ja -kategooriate koodid	Ohulausete koodid	Piktogrammide ja tunnussõnade koodid	Ohulausete koodid	Täiendavate ohulausete koodid		
648-015-00-7	ekstraheerimisjäägid (kivisöetõrv), benseeni fraktsioon, leelise ja happega ekstraheeritud; kergõli ekstraheerimisjääk, kergkeev; [Paljude süsivesinike segu, mis on saadud kõrgtemperatuurse kivisöetõrva destillaadi (millest on eemaldatud tõrvahapped ja tõrvaalused) korduvdestilleerimisel. Koosneb valdavalt asendamata ja asendatud ühetuumalistest aromaatsetest süsivesinikest keemistemperatuuriga vahemikus 85–195 °C (185–383°F).]	309-868-8	101316-63-6	Carc. 1B Muta. 1B	H350 H340	GHS08 Dgr	H350 H340			J
648-016-00-2	ekstraheerimisjäägid (kivisüsi), happeline benseeni fraktsioon; kergõli ekstraheerimisjääk, kergkeev; [Happeline gudroon, kõrgtemperatuurse toorkivisöe väävelhappega rafineerimise kõrvalsaadus. Koosneb peamiselt väävelhappest ja orgaanilistest ühenditest.]	298-725-2	93821-38-6	Carc. 1B Muta. 1B	H350 H340	GHS08 Dgr	H350 H340			J

▼M16

Indeksinr	►M18 Keemiline nimetus ◄	EÜ nr	CASi nr	Klassifikatsioon		Märgistus			►M18 Konkreetsed sisalduse piirnormid, korrutustegurid ja ATEd (*) ◄	Märkused
				Ohuklasside ja -kategooriate koodid	Ohulausete koodid	Piktogrammide ja tunnussõnade koodid	Ohulausete koodid	Täiendavate ohulausete koodid		
648-017-00-8	ekstraheerimisjäägid (kivisüsi), leeliseline kergõli, destillatsiooni tipufraktsioon; kergõli ekstraheerimisjääk, kergkeev; [Esimene fraktsioon rohkelt aromaatseid süsivesinikke, kumarooni, naftaleeni ja indeeni sisaldava eelfraktsioneerimisjäägi või pestud fenoolõli destilleerimisel, mille keemistemperatuur on oluliselt madalam kui 145 °C (293 °F). Koosneb peamiselt alifaatsetest ja aromaatsetest süsivesinikest süsinikuarvuga C_7 ja C_8.]	292-625-2	90641-02-4	Carc. 1B Muta. 1B	H350 H340	GHS08 Dgr	H350 H340			J
648-018-00-3	ekstraheerimisjäägid (kivisüsi), leeliseline kergõli, happeekstrakt, indeeni fraktsioon; kergõli ekstraheerimisjääk, keskmine fraktsioon	309-867-2	101316-62-5	Carc. 1B Muta. 1B	H350 H340	GHS08 Dgr	H350 H340			J

▼M16

Indeksinr	►M18 Keemiline nimetus ◄	EÜ nr	CASi nr	Klassifikatsioon		Märgistus			►M18 Konkreetsed sisalduse piirnormid, korrutustegurid ja ATEd (*) ◄	Märkused
				Ohuklasside ja -kategooriate koodid	Ohulausete koodid	Piktogrammide ja tunnussõnade koodid	Ohulausete koodid	Täiendavate ohulausete koodid		
648-019-00-9	ekstraheerimisjäägid (kivisüsi), leeliseline kergõli, toorbensiini indeenifraktsioon; kergõli ekstraheerimisjääk, raskkeev; [Destillaat, mis on saadud rohkesti aromaatseid süsivesinikke, kumarooni, naftaleeni ja indeeni sisaldavast eelfraktsioneerimisjäägist või pestud fenoolõlist, mille keemisvahemik on ligikaudu 155–180 °C (311–356 °F). Koosneb peamiselt indeenist, indaanist ja trimetüülbenseenidest.]	292-626-8	90641-03-5	Carc. 1B Muta. 1B	H350 H340	GHS08 Dgr	H350 H340			J
648-020-00-4	lahustibensiin (kivisüsi); kergõli ekstraheerimisjääk, raskkeev; [Destillaat, mis on saadud kõrgtemperatuurse kivisöetõrva, kergkoksiõli või kivisöetõrvaõli leeliselise ekstraheerimise jäägist; destilleerumisvahemik ligikaudu 130–210 °C (266–410 °F). Koosneb peamiselt indeenist ja	266-013-0	65996-79-4	Carc. 1B Muta. 1B	H350 H340	GHS08 Dgr	H350 H340			J

▼M16

Indeksinr	►M18 Keemiline nimetus ◄	EÜ nr	CASi nr	Klassifikatsioon		Märgistus			►M18 Konkreetsed sisalduse piirnormid, korrutustegurid ja ATEd (*) ◄	Märkused
				Ohuklasside ja -kategooriate koodid	Ohulausete koodid	Piktogrammide ja tunnussõnade koodid	Ohulausete koodid	Täiendavate ohulausete koodid		
	muudest polütsüklilistest ühenditest, mis sisaldavad üht aromaatset tuuma. Võib sisaldada fenoole ja aromaatseid lämmastikaluseid.];									
648-021-00-X	destillaadid (kivisöetõrv), kergõlid, neutraalne fraktsioon; kergõli ekstraheerimisjääk, raskkeev; [Destillaat, mis on saadud kõrgtemperatuurse kivisöetõrva fraktsioneerival destilleerimisel. Sisaldab peamiselt alküülasendatud ühetuumalisi aromaatseid süsivesinikke; keemisvahemik ligikaudu 135–210 °C (275–410 °F). Võib sisaldada ka küllastumata süsivesinikke, nagu indeen ja kumaroon.]	309-971-8	101794-90-5	Carc. 1B Muta. 1B	H350 H340	GHS08 Dgr	H350 H340			J
648-022-00-5	destillaadid (kivisöetõrv), kergõlid, happeekstraktid; kergõli ekstraheerimisjääk, raskkeev; [See õli on paljude aromaatsete süsivesinike segu, mis sisaldab peamiselt indeeni, naftaleeni, kumarooni, fenooli ning *o*-, *m*- ja *p*-kresooli; keemisvahemik 140–215 °C (284–419 °F).]	292-609-5	90640-87-2	Carc. 1B Muta. 1B	H350 H340	GHS08 Dgr	H350 H340			J

▼M16

Indeksinr	►M18 Keemiline nimetus ◄	EÜ nr	CASi nr	Klassifikatsioon		Märgistus			►M18 Konkreetsed sisalduse piirnormid, korrutustegurid ja ATEd (*) ◄	Märkused
				Ohuklasside ja -kategooriate koodid	Ohulausete koodid	Piktogrammide ja tunnussõnade koodid	Ohulausete koodid	Täiendavate ohulausete koodid		
648-023-00-0	destillaadid (kivisöetõrv); kergõlid; fenoolõli; [Kivisöetõrva destilleerimisel saadud paljude süsivesinike segu. Koosneb aromaatsetest ja muudest süsivesinikest, fenoolühenditest ning aromaatsetest lämmastikuühenditest; destilleerumisvahemik ligikaudu 150–210 °C (302–410 °F).]	283-483-2	84650-03-3	Carc. 1B Muta. 1B	H350 H340	GHS08 Dgr	H350 H340			J
648-024-00-6	tõrvaõlid (kivisüsi); fenoolõli; [Kõrgtemperatuurse kivisöetõrva destillaat; destilleerumisvahemik ligikaudu 130–250 °C (266–410 °F). Koosneb peamiselt naftaleenist, alküülnaftaleenidest, fenoolühenditest ja aromaatsetest lämmastikalustest.]	266-016-7	65996-82-9	Carc. 1B Muta. 1B	H350 H340	GHS08 Dgr	H350 H340			J
648-026-00-7	ekstraheerimisjäägid (kivisüsi), leeliseline kergõli, ekstraheeritud happega;	292-624-7	90641-01-3	Carc. 1B Muta. 1B	H350 H340	GHS08 Dgr	H350 H340			J

▼**M16**

Indeksinr	►**M18** Keemiline nimetus ◄	EÜ nr	CASi nr	Klassifikatsioon		Märgistus			►**M18** Konkreetsed sisalduse piirnormid, korrutustegurid ja ATEd (*) ◄	Märkused
				Ohuklasside ja -kategooriate koodid	Ohulausete koodid	Piktogrammide ja tunnussõnade koodid	Ohulausete koodid	Täiendavate ohulausete koodid		
	fenoolõli ekstraheerimisjääk; [Õli, mis on saadud leelisega pestud fenoolõli happega pesemisel, et eemaldada aluseliste ühendite (tõrvaaluste) väikseid koguseid. Koosneb peamiselt indeenist, indaanist ja alküülbenseenidest.]									
648-027-00-2	ekstraheerimisjäägid (kivisüsi), leeliseline tõrvaõli; fenoolõli ekstraheerimisjääk; [Kivisöetõrvaõli jääk, mis on saadud töötlemata kivisöetõrva hapete eemaldamisel leelisega (naatriumhüdroksiidi vesilahus) ekstraheerimise abil. Koosneb peamiselt naftaleenidest ja aromaatsetest lämmastikalustest.]	266-021-4	65996-87-4	Carc. 1B Muta. 1B	H350 H340	GHS08 Dgr	H350 H340			J
648-028-00-8	ekstraktõlid (kivisüsi), kergõli; happeekstrakt; [Vesiekstrakt, mis on saadud leelisega pestud fenoolõli happega pesemisel. Koosneb	292-622-6	90640-99-6	Carc. 1B Muta. 1B	H350 H340	GHS08 Dgr	H350 H340			J

▼M16

Indeksinr	►M18 Keemiline nimetus ◄	EÜ nr	CASi nr	Klassifikatsioon		Märgistus			►M18 Konkreetsed sisalduse piirnormid, korrutustegurid ja ATEd (*) ◄	Märkused
				Ohuklasside ja -kategooriate koodid	Ohulausete koodid	Piktogrammide ja tunnussõnade koodid	Ohulausete koodid	Täiendavate ohulausete koodid		
	peamiselt aromaatsete lämmastikaluste, nt püridiini, kinoliini ja nende alküülderivaatide happesooladest.]									
648-029-00-3	püridiin, alküülderivaadid; töötlemata tõrvaalused; [Paljude polüalküülpüridiinide segu, mis on saadud kivisöetõrva destilleerimisel või kõrgel temperatuuril (ligikaudu üle 150 °C (302 °F)) keevate destillaatidena saadustest, mis tekivad ammoniaagi reageerimisel atseetaldehüüdi, formaldehüüdi või paraformaldehüüdiga.]	269-929-9	68391-11-7	Carc. 1B Muta. 1B	H350 H340	GHS08 Dgr	H350 H340			J
648-030-00-9	tõrvaalused (kivisüsi), pikoliini fraktsioon; aluseid sisaldavad destillaadid; [Püridiinalused, keemisvahemik ligikaudu 125–160 °C (257–320 °F); saadakse bituumenkivisöetõrva destilleerimisel saadud, aluseid sisaldava tõrvafraktsiooni neutraliseeritud happeekstrakti destilleerimisel. Sisaldab peamiselt lutidiine ja pikoliine.]	295-548-2	92062-33-4	Carc. 1B Muta. 1B	H350 H340	GHS08 Dgr	H350 H340			J

▼M16

Indeksinr	►M18 Keemiline nimetus ◄	EÜ nr	CASi nr	Klassifikatsioon		Märgistus			►M18 Konkreetsed sisalduse piirnormid, korrutustegurid ja ATEd (*) ◄	Märkused
				Ohuklasside ja -kategooriate koodid	Ohulausete koodid	Piktogrammide ja tunnussõnade koodid	Ohulausete koodid	Täiendavate ohulausete koodid		
648-031-00-4	tõrvaalused (kivisüsi), lutidiini fraktsioon; aluseid sisaldavad destillaadid	293-766-2	91082-52-9	Carc. 1B Muta. 1B	H350 H340	GHS08 Dgr	H350 H340			J
648-032-00-X	ekstraktõlid (kivisüsi), tõrvaalused, kollidiini fraktsioon; aluseid sisaldavad destillaadid; [Ekstrakt, mis on saadud töötlemata aromaatsetest kivisöetõrvaõlidest aluste happelisel ekstraheerimisel, neutraliseerimisel ja destilleerimisel. Sisaldab peamiselt kollidiine, aniliini, toluidiine, lutidiine ja ksülidiine.]	273-077-3	68937-63-3	Carc. 1B Muta. 1B	H350 H340	GHS08 Dgr	H350 H340			J
648-033-00-5	tõrvaalused (kivisüsi), kollidiini fraktsioon; aluseid sisaldavad destillaadid; [Bituumenkivisöetõrva destilleerimisel eraldatud aluseid sisaldavate tõrvafraktsioonide happelise ekstraheerimise ja neutraliseerimise abil saadud tooraluste destillaadifraktsioon; keemisvahemik ligikaudu 181–186 °C (356–367 °F). Sisaldab peamiselt aniliini ja kollidiine.]	295-543-5	92062-28-7	Carc. 1B Muta. 1B	H350 H340	GHS08 Dgr	H350 H340			J

▼M16

Indeksinr	►M18 Keemiline nimetus ◄	EÜ nr	CASi nr	Klassifikatsioon		Märgistus			►M18 Konkreetsed sisalduse piirnormid, korrutustegurid ja ATEd (*) ◄	Märkused
				Ohuklasside ja -kategooriate koodid	Ohulausete koodid	Piktogrammide ja tunnussõnade koodid	Ohulausete koodid	Täiendavate ohulausete koodid		
648-034-00-0	tõrvaalused (kivisüsi), aniliini fraktsioon; aluseid sisaldavad destillaadid; [Kivisöetõrva destilleerimisel eraldatud fenoolõlist fenoolide ja aluste eemaldamisega saadud tooraluste destillaadifraktsioon, mis keeb temperatuurivahemikus umbes 180–200 °C (356–392 °F). Sisaldab peamiselt aniliini, kollidiine, lutidiine ja toluidiine.]	295-541-4	92062-27-6	Carc. 1B Muta. 1B	H350 H340	GHS08 Dgr	H350 H340			J
648-035-00-6	tõrvaalused (kivisüsi), toluidiini fraktsioon; aluseid sisaldavad destillaadid	293-767-8	91082-53-0	Carc. 1B Muta. 1B	H350 H340	GHS08 Dgr	H350 H340			J
648-036-00-1	destillaadid (nafta), alkeenialküünitootmise pürolüüsi õli, segatud kõrgtemperatuurse kivisöetõrvaga, indeeni fraktsioon; korduvdestillaadid; [Paljude süsivesinike segu, mis on saadud kõrgtemperatuurse bituumenkivisöetõrva ning naftasaadustest või maagaasist alkeenide ja alküünide pürolüütilisel	295-292-1	91995-31-2	Carc. 1B Muta. 1B	H350 H340	GHS08 Dgr	H350 H340			J

▼M16

Indeksinr	►M18 Keemiline nimetus ◄	EÜ nr	CASi nr	Klassifikatsioon		Märgistus			►M18 Konkreetsed sisalduse piirnormid, korrutustegurid ja ATEd (*) ◄	Märkused
				Ohuklasside ja -kategooriate koodid	Ohulausete koodid	Piktogrammide ja tunnussõnade koodid	Ohulausete koodid	Täiendavate ohulausete koodid		
	tootmisel saadud jääkõlide fraktsioneerival destilleerimisel korduvdestillaadina. Sisaldab peamiselt indeeni ning keeb temperatuurivahemikus ligikaudu 160–190 °C (320–374 °F).]									
648-037-00-7	destillaadid (kivisüsi), kivisöetõrvajääkide pürolüüsi õlid, naftaleenõlid; korduvdestillaadid; [Korduvdestillaat, mis on saadud kõrgtemperatuursest bituumenkivisöetõrvast ja pürolüüsi jääkõlidest fraktsioneerival destilleerimisel; keemisvahemik ligikaudu 190–270 °C (374–518 °F). Koosneb peamiselt asendatud kahetuumalistest aromaatsetest süsivesinikest.]	295-295-8	91995-35-6	Carc. 1B Muta. 1B	H350 H340	GHS08 Dgr	H350 H340			J
648-038-00-2	ekstraktõlid (kivisüsi), kivisöetõrvajääkide pürolüüsi õlid, naftaleenõlid, korduvdestillaat; korduvdestillaadid;	295-329-1	91995-66-3	Carc. 1B Muta. 1B	H350 H340	GHS08 Dgr	H350 H340			J

▼M16

Indeksinr	►M18 Keemiline nimetus ◄	EÜ nr	CASi nr	Klassifikatsioon		Märgistus			►M18 Konkreetsed sisalduse piirnormid, korrutustegurid ja ATEd (*) ◄	Märkused
				Ohuklasside ja -kategooriate koodid	Ohulausete koodid	Piktogrammide ja tunnussõnade koodid	Ohulausete koodid	Täiendavate ohulausete koodid		
	[Korduvdestillaat, mis on saadud kõrgtemperatuursest bituumenkivisöetõrvast ja pürolüüsi jääkõlidest eraldatud ning fenoolide- ja alustevaba metüülnaftaleenõli fraktsioneerival destilleerimisel; keemisvahemik ligikaudu 220–230 °C (428–446 °F). Sisaldab peamiselt asendamata ja asendatud kahetuumalisi aromaatseid süsivesinikke.]									
648-039-00-8	ekstraktõlid (kivisüsi), kivisöetõrvajääkide pürolüüsi õlid, naftaleenõlid; korduvdestillaadid; [Kõrgtemperatuurse tõrva ja pürolüüsi jääkõlide destilleerimisel eraldatud õlist aluste ja fenoolide eemaldamisel saadud neutraalne õli; keemisvahemik 225–255 °C (437–491 °F). Koosneb peamiselt asendatud kahetuumalistest aromaatsetest süsivesinikest.]	310-170-0	122070-79-5	Carc. 1B Muta. 1B	H350 H340	GHS08 Dgr	H350 H340			J

▼**M16**

Indeksinr	►**M18** Keemiline nimetus ◄	EÜ nr	CASi nr	Klassifikatsioon		Märgistus			►**M18** Konkreetsed sisalduse piirnormid, korrutustegurid ja ATEd (*) ◄	Märkused
				Ohuklasside ja -kategooriate koodid	Ohulausete koodid	Piktogrammide ja tunnussõnade koodid	Ohulausete koodid	Täiendavate ohulausete koodid		
648-040-00-3	ekstraktõlid (kivisüsi), kivisöetõrvajääkide pürolüüsi õlid, naftaleenõlid, destillatsioonijäägid; korduvdestillaadid; [Fenoolide- ja alustevaba metüülnaftaleenõli (saadud bituumenkivisöetõrvast ja pürolüüsi jääkõlidest) destillatsioonijäägid; keemisvahemik 240–260 °C (464–500 °F). Koosneb peamiselt asendatud kahetuumalistest aromaatsetest ja heterotsüklilistest süsivesinikest.]	310-171-6	122070-80-8	Carc. 1B Muta. 1B	H350 H340	GHS08 Dgr	H350 H340			J
648-041-00-9	absorptsiooniõlid, kahetuumaliste aromaatsete ja heterotsükliliste süsivesinike fraktsioon; absorptsiooniõli korduvdestillaat; [Paljude süsivesinike segu, mis on saadud korduvdestillaadina absorptsiooniõli destilleerimisel. Koosneb peamiselt kahetuumalistest aromaatsetest ja heterotsüklilistest süsivesinikest keemistemperatuuriga ligikaudu 260–290 °C (500–554 °F).]	309-851-5	101316-45-4	Carc. 1B	H350	GHS08 Dgr	H350			M

▼**M16**

Indeksinr	►**M18** Keemiline nimetus ◄	EÜ nr	CASi nr	Klassifikatsioon		Märgistus			►**M18** Konkreetsed sisalduse piirnormid, korrutustegurid ja ATEd (*) ◄	Märkused
				Ohuklasside ja -kategooriate koodid	Ohulausete koodid	Piktogrammide ja tunnussõnade koodid	Ohulausete koodid	Täiendavate ohulausete koodid		
648-042-00-4	destillaadid (kivisöetõrv), ülemine/kõrgem fraktsioon, fluoreenirikas; absorptsiooniõli korduvdestillaat; [Paljude süsivesinike segu, mis on saadud tõrvaõli kristallimisel. Sisaldab aromaatseid ja polütsüklilisi süsivesinikke, peamiselt fluoreeni ja vähesel määral atsenafteeni.]	284-900-0	84989-11-7	Carc. 1B	H350	GHS08 Dgr	H350			M
648-043-00-X	kreosootõli atsenafteenifraktsioon, atsenafteenivaba; absorptsiooniõli korduvdestillaat; [Õli, mis jääb järele pärast atsenafteeni eemaldamist kivisöetõrva atsenafteenõlist kristallimisega. Sisaldab peamiselt naftaleeni ja alküülnaftaleene.]	292-606-9	90640-85-0	Carc. 1B	H350	GHS08 Dgr	H350			M

▼M16

Indeksinr	►M18 Keemiline nimetus ◄	EÜ nr	CASi nr	Klassifikatsioon		Märgistus			►M18 Konkreetsed sisalduse piirnormid, korrutustegurid ja ATEd (*) ◄	Märkused
				Ohuklasside ja -kategooriate koodid	Ohulausete koodid	Piktogrammide ja tunnussõnade koodid	Ohulausete koodid	Täiendavate ohulausete koodid		
648-044-00-5	destillaadid (kivisöetõrv), rasked õlid; raske antratseenõli; [Destillaat, mis on saadud bituumenkivisöetõrva fraktsioneerival destilleerimisel; keemisvahemik 240–400 °C (464–752 °F). Koosneb peamiselt kolmetuumalistest ning polütsüklilistest süsivesinikest ja heterotsüklilistest ühenditest.]	292-607-4	90640-86-1	Carc. 1B	H350	GHS08 Dgr	H350			
648-045-00-0	destillaadid (kivisöetõrv), kõrgemal keevad; raske antratseenõli; [Kivisöetõrva destillaat, mille destilleerumistemperatuur on vahemikus ligikaudu 200–450 °C (428–842 °F). Koosneb peamiselt kahe kuni nelja kondenseerunud tuumaga aromaatsetest süsivesinikest ja muudest süsivesinikest.]	266-026-1	65996-91-0	Carc. 1B	H350	GHS08 Dgr	H350			M
648-046-00-6	antratseenõli happeekstrakt; antratseenõli ekstraktsiooni jääk [Paljude süsivesinike segu, mis on saadud kivisöetõrva destillaadi alustevabast fraktsioonist; keemisvahemik ligikaudu 325–365 °C (617–689 °F). See sisaldab valdavalt antratseeni ja fenantreeni ning nende alküülderivaate.]	295-274-3	91995-14-1	Carc. 1B	H350	GHS08 Dgr	H350			M

▼M16

Indeksinr	►M18 Keemiline nimetus ◄	EÜ nr	CASi nr	Klassifikatsioon		Märgistus			►M18 Konkreetsed sisalduse piirnormid, korrutustegurid ja ATEd (*) ◄	Märkused
				Ohuklasside ja -kategooriate koodid	Ohulausete koodid	Piktogrammide ja tunnussõnade koodid	Ohulausete koodid	Täiendavate ohulausete koodid		
648-047-00-1	destillaadid (kivisöetõrv); raske antratseenõli; [Kivisöetõrva destillaat, mille destilleerumisvahemik on ligikaudu 100–450 °C (212–842 °F). Koosneb peamiselt kahe kuni nelja kondenseerunud tuumaga aromaatsetest süsivesinikest, fenoolühenditest ja aromaatsetest lämmastikalustest.]	266-027-7	65996-92-1	Carc. 1B	H350	GHS08 Dgr	H350			M
648-048-00-7	destillaadid (kivisöetõrv), pigi, rasked õlid; raske antratseenõli; [Destillaat, mis on saadud sellise pigi destillatsiooniga, mis on saadud kõrgtemperatuursest bituumentõrvast. Koosneb peamiselt kolme- ja mitmetuumalistest aromaatsetest süsivesinikest ning keeb temperatuurivahemikus ligikaudu 300–470 °C (572–878 °F). Saadus võib sisaldada ka heteroaatomeid.]	295-312-9	91995-51-6	Carc. 1B	H350	GHS08 Dgr	H350			M
648-049-00-2	destillaadid (kivisöetõrv), pigi; raske antratseenõli; [Õli, mis on saadud pigi kuumtöötlusel eralduvate aurude kondenseerimisel.	309-855-7	101316-49-8	Carc. 1B	H350	GHS08 Dgr	H350			M

▼M16

Indeksinr	►M18 Keemiline nimetus ◄	EÜ nr	CASi nr	Klassifikatsioon		Märgistus			►M18 Konkreetsed sisalduse piirnormid, korrutustegurid ja ATEd (*) ◄	Märkused
				Ohuklasside ja -kategooriate koodid	Ohulausete koodid	Piktogrammide ja tunnussõnade koodid	Ohulausete koodid	Täiendavate ohulausete koodid		
	Koosneb peamiselt kahe- kuni neljatuumalistest aromaatsetest ühenditest, mille keemisvahemik on 200 °C kuni üle 400 °C (392 °F kuni üle 752 °F).]									
648-050-00-8	destillaadid (kivisöetõrv), rasked õlid, püreeni fraktsioon; raske antratseenõli korduvdestillaat; [Korduvdestillaat, mis on saadud pigidestillaadi fraktsioneeriva destilleerimisega, keemisvahemik ligikaudu 350–400 °C (662–752 °F). Koosneb valdavalt kolme- ja mitmetuumalistest aromaatsetest ja heterotsüklilistest süsivesinikest.]	295-304-5	91995-42-5	Carc. 1B	H350	GHS08 Dgr	H350			M
648-051-00-3	destillaadid (kivisöetõrv), pigi, püreeni fraktsioon; raske antratseenõli korduvdestillaat;	295-313-4	91995-52-7	Carc. 1B	H350	GHS08 Dgr	H350			M

▼M16

Indeksinr	►M18 Keemiline nimetus ◄	EÜ nr	CASi nr	Klassifikatsioon		Märgistus			►M18 Konkreetsed sisalduse piirnormid, korrutustegurid ja ATEd (*) ◄	Märkused
				Ohuklasside ja -kategooriate koodid	Ohulausete koodid	Piktogrammide ja tunnussõnade koodid	Ohulausete koodid	Täiendavate ohulausete koodid		
	[Korduvdestillaat, mis on saadud pigidestillaadi fraktsioneeriva destilleerimisega, keemisvahemik ligikaudu 380–410 °C (716–770 °F). Koosneb peamiselt kolmetuumalistest ja polütsüklilistest süsivesinikest ja heterotsüklilistest ühenditest.]									
648-052-00-9	parafiinvahad (süsi), kõrgtemperatuurne pruunsöetõrv, aktiivsöega töödeldud; pruunsöetõrva ekstrakt; [Paljude süsivesinike segu, mis on saadud pruunsöe koksitõrva töötlemisel aktiivsöega, et eemaldada jälgkoostisosi ja lisandeid. Koosneb peamiselt küllastunud normal- ja hargahelaga süsivesinikest, mille süsinikuarv on valdavalt üle C_{12}.]	308-296-6	97926-76-6	Carc. 1B	H350	GHS08 Dgr	H350			M
648-053-00-4	parafiinvahad (süsi), kõrgtemperatuurne pruunsöetõrv, pleekmullaga töödeldud; pruunsöetõrva ekstrakt;	308-297-1	97926-77-7	Carc. 1B	H350	GHS08 Dgr	H350			M

▼M16

Indeksinr	►M18 Keemiline nimetus ◄	EÜ nr	CASi nr	Klassifikatsioon		Märgistus			►M18 Konkreetsed sisalduse piirnormid, korrutustegurid ja ATEd (*) ◄	Märkused
				Ohuklasside ja -kategooriate koodid	Ohulausete koodid	Piktogrammide ja tunnussõnade koodid	Ohulausete koodid	Täiendavate ohulausete koodid		
	[Paljude süsivesinike segu, mis on saadud pruunsöe koksitõrva töötlemisel bentoniidiga, et eemaldada jälgkoostisosi ja lisandeid. Koosneb peamiselt küllastunud normal- ja hargahelaga süsivesinikest, mille süsinikuarv on valdavalt üle C_{12}.]									
648-054-00-X	pigi; pigi	263-072-4	61789-60-4	Carc. 1B	H350	GHS08 Dgr	H350			M
▼M22 648-055-00-5	pigi, kivisöetõrv, kõrgtemperatuurne; [Kõrgtemperatuurse kivisöetõrva destilleerimisjääk. Must tahke aine, mille pehmenemispunkt on umbes 30…180 °C (86…356 °F). Koosneb peamiselt kolme või enama kondenseerunud tuumaga aromaatsete süsivesinike segust.]	266-028-2	65996-93-2	Carc. 1A Muta. 1B Repr. 1B	H350 H340 H360FD	GHS08 Dgr	H350 H340 H360FD			

▼M16

Indeksinr	►M18 Keemiline nimetus ◄	EÜ nr	CASi nr	Klassifikatsioon		Märgistus			►M18 Konkreetsed sisalduse piirnormid, korrutustegurid ja ATEd (*) ◄	Märkused
				Ohuklasside ja -kategooriate koodid	Ohulausete koodid	Piktogrammide ja tunnussõnade koodid	Ohulausete koodid	Täiendavate ohulausete koodid		
648-056-00-0	pigi, kivisöetõrv, kõrgtemperatuurne, termiliselt töödeldud; pigi; [Kõrgtemperatuurse kivisöetõrva termiliselt töödeldud destillatsioonijääk. Must tahke aine, mille pehmenemispunkt on umbes 80–180 °C (176–356 °F). Koosneb peamiselt kolme või enama kondenseerunud tuumaga aromaatsete süsivesinike segust.]	310-162-7	121575-60-8	Carc. 1B	H350	GHS08 Dgr	H350			M
648-057-00-6	pigi, kivisöetõrv, kõrgtemperatuurne, teisene; pigi korduvdestillaat; [Jääk, mis on saadud bituumenkivisöe kõrgtemperatuurse tõrva ja/või pigi koksiõli kõrgemate fraktsioonide destilleerimisel ning mille pehmenemispunkt on 140–170 °C (284–392 °F) DIN 52025 järgi. Koosneb peamiselt kolme- või polütuumalistest aromaatsetest ühenditest, mis sisaldavad ka heteroaatomeid.]	302-650-3	94114-13-3	Carc. 1B	H350	GHS08 Dgr	H350			M

▼M16

Indeksinr	►M18 Keemiline nimetus ◄	EÜ nr	CASi nr	Klassifikatsioon		Märgistus			►M18 Konkreetsed sisalduse piirnormid, korrutustegurid ja ATEd (*) ◄	Märkused
				Ohuklasside ja -kategooriate koodid	Ohulausete koodid	Piktogrammide ja tunnussõnade koodid	Ohulausete koodid	Täiendavate ohulausete koodid		
648-058-00-1	jäägid (kivisöetõrv), pigi destillaat; pigi korduvdestillaat; [Vahemikus 400–470 °C (752–846 °F) keeva pigidestillaadi fraktsioneeriva destillatsiooni jääk. Koosneb peamiselt paljutuumalistest aromaatsetest süsivesinikest ja heterotsüklilistest ühenditest.]	295-507-9	92061-94-4	Carc. 1B	H350	GHS08 Dgr	H350			M
648-059-00-7	tõrv, kivisüsi, kõrgtemperatuurne, destillatsiooni- ja hoidmisjäägid; kivisöetõrva tahked jäägid; [Koksi ja tuhka sisaldavad tahked jäägid, mis eralduvad bituumenkivisöe kõrgtemperatuurse tõrva destilleerimisel ja termilisel töötlemisel destillatsiooniseadmetes ja hoiuanumates. Koosnevad peamiselt süsinikust; sisaldavad vähesel määral ka heteroühendeid ning tuhakomponente.]	295-535-1	92062-20-9	Carc. 1B	H350	GHS08 Dgr	H350			M

▼M16

Indeksinr	►M18 Keemiline nimetus ◄	EÜ nr	CASi nr	Klassifikatsioon		Märgistus			►M18 Konkreetsed sisalduse piirnormid, korrutustegurid ja ATEd (*) ◄	Märkused
				Ohuklasside ja -kategooriate koodid	Ohulausete koodid	Piktogrammide ja tunnussõnade koodid	Ohulausete koodid	Täiendavate ohulausete koodid		
648-060-00-2	tõrv, kivisüsi, hoidmisjäägid; kivisöetõrva tahked jäägid; [Sete, mis eraldatakse toorkivisöetõrva hoidlates. Koosneb peamiselt kivisöetõrvast ja süsinikku sisaldavatest tahketest osakestest.]	293-764-1	91082-50-7	Carc. 1B	H350	GHS08 Dgr	H350			M
648-061-00-8	tõrv, kivisüsi, kõrgtemperatuurne, jäägid; kivisöetõrva tahked jäägid; [Tahked ained, mis tekivad bituumenkivisöe koksistamisel bituumenkivisöe kõrgtemperatuurse toortõrva saamiseks. Koosnevad peamiselt koksi- ja kivisöeosakestest, tugevasti aromatiseerunud ühenditest ja mineraalainetest.]	309-726-5	100684-51-3	Carc. 1B	H350	GHS08 Dgr	H350			M
648-062-00-3	tõrv, kivisüsi, kõrgtemperatuurne, suure tahkete ainete sisaldusega; kivisöetõrva tahked jäägid;	273-615-7	68990-61-4	Carc. 1B	H350	GHS08 Dgr	H350			M

▼M16

Indeksinr	►M18 Keemiline nimetus ◄	EÜ nr	CASi nr	Klassifikatsioon		Märgistus			►M18 Konkreetsed sisalduse piirnormid, korrutustegurid ja ATEd (*) ◄	Märkused
				Ohuklasside ja -kategooriate koodid	Ohulausete koodid	Piktogrammide ja tunnussõnade koodid	Ohulausete koodid	Täiendavate ohulausete koodid		
	[Kondensatsioonisaadus, mis on saadud kivisöe kõrgtemperatuursel (üle 700 °C (1292 °F)) utmisel tekkiva gaasi jahutamisel umbes välisõhu temperatuurile. Koosneb peamiselt paljude kondenseerunud tuumadega aromaatsete süsivesinike segust, mis sisaldab rohkesti kivisöelaadseid tahkeid aineid.]									
648-063-00-9	tahked jäätmed, kivisöetõrva pigi koksistamine; kivisöetõrva tahked jäägid; [Jääkide segu, mis tekib bituumenkivisöetõrva pigi koksistamisel. Koosneb peamiselt süsinikust.]	295-549-8	92062-34-5	Carc. 1B	H350	GHS08 Dgr	H350			M
648-064-00-4	ekstraktsioonijäägid (kivisüsi), pruun materjal; kivisöetõrva ekstrakt; [Jääk, mis on saadud kuivatatud söe ekstraktsioonil.]	294-285-0	91697-23-3	Carc. 1B	H350	GHS08 Dgr	H350			M

▼M16

Indeksinr	►M18 Keemiline nimetus ◄	EÜ nr	CASi nr	Klassifikatsioon		Märgistus			►M18 Konkreetsed sisalduse piirnormid, korrutustegurid ja ATEd (*) ◄	Märkused
				Ohuklasside ja -kategooriate koodid	Ohulausete koodid	Piktogrammide ja tunnussõnade koodid	Ohulausete koodid	Täiendavate ohulausete koodid		
648-065-00-X	parafiinvahad (kivisüsi), pruunsöe kõrgtemperatuurne tõrv; kivisöetõrva ekstrakt; [Paljude süsivesinike segu, mis on saadud pruunsöe koksitõrvast lahustis kristallirimisel (lahusti abil õlitustamisel), „väljahigistamisel” või aduktsiooniprotsessil. Koosneb peamiselt normal- ja hargahelaga küllastunud süsivesinikest, mille süsinikuarv on enamasti suurem kui C_{12}.]	295-454-1	92045-71-1	Carc. 1B	H350	GHS08 Dgr	H350			M
648-066-00-5	parafiinvahad (kivisüsi), pruunsöe kõrgtemperatuurne tõrv, vesiniktöödeldud; kivisöetõrva ekstrakt; [Paljude süsivesinike segu, mis on saadud pruunsöe koksitõrvast lahustis kristallimisel (lahusti abil õlitustamisel), „väljahigistamisel” või aduktsiooniprotsessil ja töötlemisel vesinikuga katalüsaatori juuresolekul. Koosneb peamiselt küllastunud normal- ja hargahelaga süsivesinikest, mille süsinikuarv on valdavalt üle C_{12}.]	295-455-7	92045-72-2	Carc. 1B	H350	GHS08 Dgr	H350			M

▼M16

Indeksinr	►M18 Keemiline nimetus ◄	EÜ nr	CASi nr	Klassifikatsioon		Märgistus			►M18 Konkreetsed sisalduse piirnormid, korrutustegurid ja ATEd (*) ◄	Märkused
				Ohuklasside ja -kategooriate koodid	Ohulausete koodid	Piktogrammide ja tunnussõnade koodid	Ohulausete koodid	Täiendavate ohulausete koodid		
648-067-00-0	parafiinvahad (kivisüsi), pruunsöe kõrgtemperatuurne tõrv, ränihappega töödeldud; kivisöetõrva ekstrakt; [Paljude süsivesinike segu, mis on saadud pruunsöe koksitõrva töötlemisel ränihappega, et eemaldada jälgkoostisosi ja lisandeid. Koosneb valdavalt küllastunud normal- ja hargahelaga süsivesinikest, mille süsinikuarv on valdavalt üle C_{12}.]	308-298-7	97926-78-8	Carc. 1B	H350	GHS08 Dgr	H350			M
648-068-00-6	madaltemperatuurse kivisöetõrva destillatsioonijäägid; tõrvaõli, keskmise keemistemperatuuriga; [Jäägid, mis tekivad madaltemperatuurse kivisöetõrva fraktsioneerival destilleerimisel, et eemaldada õlisid, mille keemistemperatuur ulatub kuni umbes 300 °C-ni (572 °F). Koosnevad peamiselt aromaatsetest ühenditest.]	309-887-1	101316-85-2	Carc. 1B	H350	GHS08 Dgr	H350			M

▼M16

Indeksinr	►M18 Keemiline nimetus ◄	EÜ nr	CASi nr	Klassifikatsioon		Märgistus			►M18 Konkreetsed sisalduse piirnormid, korrutustegurid ja ATEd (*) ◄	Märkused
				Ohuklasside ja -kategooriate koodid	Ohulausete koodid	Piktogrammide ja tunnussõnade koodid	Ohulausete koodid	Täiendavate ohulausete koodid		
648-069-00-1	pigi, kivisöetõrv, madaltemperatuurne; pigi jäägid; [Keerulise koostisega tahke või pooltahke aine, mis on saadud madaltemperatuurse kivisöetõrva destilleerimisel. Selle pehmenemispunkt on vahemikus umbes 40–180 °C (104–356 °F). Koosneb peamiselt paljude süsivesinike segust.]	292-651-4	90669-57-1	Carc. 1B	H350	GHS08 Dgr	H350			M
648-070-00-7	pigi, kivisöetõrv, madaltemperatuurne, oksüdeeritud; pigi jääk, oksüdeeritud; [Saadus, mis tekib madaltemperatuurse kivisöetõrva pigist õhu läbipuhumisel kõrgemal temperatuuril. Selle pehmenemispunkt on umbes 70–180 °C (158–356 °F). Koosneb peamiselt paljude süsivesinike segust.]	292-654-0	90669-59-3	Carc. 1B	H350	GHS08 Dgr	H350			M

▼M16

Indeksinr	►M18 Keemiline nimetus ◄	EÜ nr	CASi nr	Klassifikatsioon		Märgistus			►M18 Konkreetsed sisalduse piirnormid, korrutustegurid ja ATEd (*) ◄	Märkused
				Ohuklasside ja -kategooriate koodid	Ohulausete koodid	Piktogrammide ja tunnussõnade koodid	Ohulausete koodid	Täiendavate ohulausete koodid		
648-071-00-2	pigi, kivisöetõrv, madaltemperatuurne, termiliselt töödeldud; pigi jääk, oksüdeeritud; pigi jääk, termiliselt töödeldud; [Keerulise koostisega must tahke aine, mis on saadud madaltemperatuurse kivisöetõrva pigi termilisel töötlemisel. Selle pehmenemispunkt on vahemikus umbes 50–140 °C (122–284 °F). Koosneb peamiselt paljude aromaatsete ühendite segust.]	292-653-5	90669-58-2	Carc. 1B	H350	GHS08 Dgr	H350			M
648-072-00-8	destillaadid (kivisüsi, nafta), kondenseerunud tuumadega aromaatsed ühendid; destillaadid; [Destillaat kivisöe, tõrva ja aromaatse naftavoo segust, mis destilleerub umbes vahemikus 220–450 °C (428–842 °F). Koosneb peamiselt 3 või 4 kondenseerunud tuumaga aromaatsetest süsivesinikest.]	269-159-3	68188-48-7	Carc. 1B	H350	GHS08 Dgr	H350			M
648-073-00-3	aromaatsed süsivesinikud, $C_{20–28}$, polütsüklilised, kivisöetõrva pigi ja polüetüleeni-polüpropüleeni segu pürolüüsi derivaadid; pürolüüsisaadused;	309-956-6	101794-74-5	Carc. 1B	H350	GHS08 Dgr	H350			M

▼M16

Indeksinr	►M18 Keemiline nimetus ◄	EÜ nr	CASi nr	Klassifikatsioon		Märgistus			►M18 Konkreetsed sisalduse piirnormid, korrutustegurid ja ATEd (*) ◄	Märkused
				Ohuklasside ja -kategooriate koodid	Ohulausete koodid	Piktogrammide ja tunnussõnade koodid	Ohulausete koodid	Täiendavate ohulausete koodid		
	[Paljude süsivesinike segu, mis on saadud kivisöetõrva pigi ja polüetüleeni-polüpropüleeni segu pürolüüsil. Koosneb peamiselt polütsüklilistest aromaatsetest süsivesinikest, mille süsinikuarv on valdavalt vahemikus C_{20}–28 ning pehmenemispunkt on 100–220 °C (212–428 °F) DIN 52025 järgi.];									
648-074-00-9	aromaatsed süsivesinikud, $C_{20–28}$, polütsüklilised, kivisöetõrva pigi ja polüetüleeni segu pürolüüsi derivaadid; pürolüüsisaadused; [Paljude süsivesinike segu, mis on saadud kivisöetõrva pigi ja polüetüleeni segu pürolüüsil. Koosneb peamiselt polütsüklilistest aromaatsetest süsivesinikest, mille süsinikuarv on valdavalt vahemikus $C_{20–28}$ ning pehmenemispunkt on 100–220 °C (212–428 °F) DIN 52025 järgi.]	309-957-1	101794-75-6	Carc. 1B	H350	GHS08 Dgr	H350			M

▼M16

Indeksinr	►M18 Keemiline nimetus ◄	EÜ nr	CASi nr	Klassifikatsioon		Märgistus			►M18 Konkreetsed sisalduse piirnormid, korrutustegurid ja ATEd (*) ◄	Märkused
				Ohuklasside ja -kategooriate koodid	Ohulausete koodid	Piktogrammide ja tunnussõnade koodid	Ohulausete koodid	Täiendavate ohulausete koodid		
648-075-00-4	aromaatsed süsivesinikud, $C_{20–28}$, polütsüklilised, kivisöetõrva pigi ja polüstüreeni segu pürolüüsi derivaadid; pürolüüsisaadused; [Paljude süsivesinike segu, mis on saadud kivisöetõrva pigi ja polüstüreeni segu pürolüüsil. Koosneb peamiselt polütsüklilistest aromaatsetest süsivesinikest, mille süsinikuarv on valdavalt vahemikus $C_{20–28}$ ning pehmenemispunkt on 100–220 °C (212–428 °F) DIN 52025 järgi.]	309-958-7	101794-76-7	Carc. 1B	H350	GHS08 Dgr	H350			M
648-076-00-X	pigi, kivisöetõrv, nafta; pigi jäägid; [Jäägid, mis on saadud kivisöetõrva ja aromaatsete naftavoogude segu destillatsioonil. Tahke aine, mille pehmenemispunkt on 40–180 °C (140–356 °F). Koosneb peamiselt paljude kolme või enama kondenseerunud tuumaga aromaatsete süsivesinike segust.]	269-109-0	68187-57-5	Carc. 1B	H350	GHS08 Dgr	H350			M

▼M16

Indeksinr	►M18 Keemiline nimetus ◄	EÜ nr	CASi nr	Klassifikatsioon		Märgistus			►M18 Konkreetsed sisalduse piirnormid, korrutustegurid ja ATEd (*) ◄	Märkused
				Ohuklasside ja -kategooriate koodid	Ohulausete koodid	Piktogrammide ja tunnussõnade koodid	Ohulausete koodid	Täiendavate ohulausete koodid		
648-077-00-5	fenantreen, destillaadijäägid; raske antratseenõli korduvdestillaat; [Toorfenantreeni fraktsioneeriva destilleerimise jääk; keemisvahemik ligikaudu 340–420 °C (644–788 °F). Koosneb peamiselt fenantreenist, antratseenist ja karbasoolist.]	310-169-5	122070-78-4	Carc. 1B	H350	GHS08 Dgr	H350			M
648-078-00-0	destillaadid (kivisöetõrv), kõrgema keemistemperatuuriga, fluoreenivabad; absorptsiooniõli korduvdestillaat; [Paljude süsivesinike segu, mis on saadud tõrvaõli kristallisatsioonil. Koosneb aromaatsetest polütsüklilistest süsivesinikest, põhiliselt difenüülist, dibensofuraanist ja atsenafteenist.]	284-899-7	84989-10-6	Carc. 1B	H350	GHS08 Dgr	H350			M
648-079-00-6	antratseenõli; antratseenõli; [Paljude polütsükliliste süsivesinike segu, mis on saadud kivisöetõrvast ja mille destillatsioonivahemik on 300–400 °C (572–752 °F). Koosneb peamiselt fenantreenist, antratseenist ja karbasoolist.]	292-602-7	90640-80-5	Carc. 1B	H350	GHS08 Dgr	H350			M

▼**M16**

Indeksinr	►**M18** Keemiline nimetus ◄	EÜ nr	CASi nr	Klassifikatsioon		Märgistus			►**M18** Konkreetsed sisalduse piirnormid, korrutustegurid ja ATEd (*) ◄	Märkused
				Ohuklasside ja -kategooriate koodid	Ohulausete koodid	Piktogrammide ja tunnussõnade koodid	Ohulausete koodid	Täiendavate ohulausete koodid		
648-080-00-1	jäägid (kivisöetõrv), kreosootõli destilleerimisest; absorptsiooniõli korduvdestillaat; [Jääk, mis on saadud absorptsiooniõli fraktsioneerival destillatsioonil ja mille keemistemperatuur on vahemikus ligikaudu 270–330 °C (518–626 °F). Sisaldab peamiselt kahetuumalisi aromaatseid süsivesinikke ja heterotsüklilisi süsivesinikke.]	295-506-3	92061-93-3	Carc. 1B	H350	GHS08 Dgr	H350			M
648-081-00-7	tõrv, kivisüsi; kivisöetõrv; [Kivisöe utmise kõrvalsaadus. Peaaegu musta värvi pooltahke aine. Paljude aromaatsete süsivesinike, fenoolühendite, lämmastikaluste ja tiofeeni segu.]	232-361-7	8007-45-2	Carc. 1A	H350	GHS08 Dgr	H350			
648-082-00-2	tõrv, kivisüsi, kõrgtemperatuurne; kivisöetõrv; [Kondensatsioonisaadus, mis tekib kivisöe kõrgtemperatuursel (üle 700 °C (1292 °F)) utmisel tekkiva gaasi jahutamisel umbes välisõhu temperatuurile. Veest tihedam musta värvi viskoosne vedelik.	266-024-0	65996-89-6	Carc. 1A	H350	GHS08 Dgr	H350			

▼M16

Indeksinr	►M18 Keemiline nimetus ◄	EÜ nr	CASi nr	Klassifikatsioon		Märgistus			►M18 Konkreetsed sisalduse piirnormid, korrutustegurid ja ATEd (*) ◄	Märkused
				Ohuklasside ja -kategooriate koodid	Ohulausete koodid	Piktogrammide ja tunnussõnade koodid	Ohulausete koodid	Täiendavate ohulausete koodid		
	Koosneb põhiliselt paljude kondenseerunud aromaatse tuumaga süsivesinike segust. Võib sisaldada väikeses koguses fenoolühendeid ja aromaatseid lämmastikaluseid.]									
648-083-00-8	tõrv, kivisüsi, madaltemperatuurne; söeõli; [Kondensatsioonisaadus, mis tekib kivisöe madaltemperatuursel (alla 700 °C (1292 °F)) utmisel tekkiva gaasi jahutamisel umbes välisõhu temperatuurile. Veest tihedam musta värvi viskoosne vedelik. Koosneb põhiliselt kondenseerunud tuumaga aromaatsetest süsivesinikest, fenoolühenditest, aromaatsetest lämmastikalustest ja nende alküülderivaatidest.]	266-025-6	65996-90-9	Carc. 1A	H350	GHS08 Dgr	H350			
648-084-00-3	destillaadid (kivisüsi), kergkoksiõli, naftaleeni fraktsioon; naftaleenõli;	285-076-5	85029-51-2	Carc. 1B Muta. 1B	H350 H340	GHS08 Dgr	H350 H340			JM

▼M16

Indeksinr	►M18 Keemiline nimetus ◄	EÜ nr	CASi nr	Klassifikatsioon		Märgistus			►M18 Konkreetsed sisalduse piirnormid, korrutustegurid ja ATEd (*) ◄	Märkused
				Ohuklasside ja -kategooriate koodid	Ohulausete koodid	Piktogrammide ja tunnussõnade koodid	Ohulausete koodid	Täiendavate ohulausete koodid		
	[Paljude süsivesinike segu, mis saadakse kergkoksiõli eelfraktsioneerimisel (pidevdestillatsioon). Koosneb peamiselt naftaleenist, kumaroonist ja indeenist ning selle keemistemperatuur on üle 148 °C (298°F).]									
648-085-00-9	Destillaadid (kivisöetõrv), naftaleenõlid; naftaleenõli; [Paljude süsivesinike segu, mis on saadud kivisöetõrva destillatsioonil. See koosneb peamiselt aromaatsetest jm süsivesinikest, fenoolühenditest ja aromaatsetest lämmastikuühenditest ning selle destilleerumisvahemik on ligikaudu 200–250 °C (392–482 °F).]	283-484-8	84650-04-4	Carc. 1B Muta. 1B	H350 H340	GHS08 Dgr	H350 H340			JM
648-086-00-4	destillaadid (kivisöetõrv), naftaleenõlid, vähese naftaleenisisaldusega; naftaleenõli korduvdestillaat; [Paljude süsivesinike segu, mis on saadud naftaleenõli kristallimisel. Koosneb peamiselt naftaleenist, alküülnaftaleenidest ja fenoolühenditest.]	284-898-1	84989-09-3	Carc. 1B Muta. 1B	H350 H340	GHS08 Dgr	H350 H340			JM

▼M16

Indeksinr	►M18 Keemiline nimetus ◄	EÜ nr	CASi nr	Klassifikatsioon		Märgistus			►M18 Konkreetsed sisalduse piirnormid, korrutustegurid ja ATEd (*) ◄	Märkused
				Ohuklasside ja -kategooriate koodid	Ohulausete koodid	Piktogrammide ja tunnussõnade koodid	Ohulausete koodid	Täiendavate ohulausete koodid		
648-087-00-X	destillaadid (kivisöetõrv), naftaleenõli kristallimise emalahus; naftaleenõli korduvdestillaat; [Paljude orgaaniliste ühendite segu, mis on saadud filtraadina kivisöetõrva naftaleenifraktsiooni kristallimisel; keemisvahemik ligikaudu 200–230 °C (392–446 °F). Sisaldab peamiselt naftaleeni, tionafteeni ja alküülnaftaleene.]	295-310-8	91995-49-2	Carc. 1B Muta. 1B	H350 H340	GHS08 Dgr	H350 H340			JM
648-088-00-5	ekstraheerimisjäägid (kivisüsi), leeliseline naftaleenõli; naftaleenõli ekstraheerimisjääk; [Paljude süsivesinike segu, mis on saadud fenoolühendite (tõrvahapete) eemaldamisel naftaleenõlist leelisega pesemise abil. Koosneb naftaleenist ja alküülnaftaleenidest.]	310-166-9	121620-47-1	Carc. 1B Muta. 1B	H350 H340	GHS08 Dgr	H350 H340			JM

▼M16

Indeksinr	►M18 Keemiline nimetus ◄	EÜ nr	CASi nr	Klassifikatsioon		Märgistus			►M18 Konkreetsed sisalduse piirnormid, korrutustegurid ja ATEd (*) ◄	Märkused
				Ohuklasside ja -kategooriate koodid	Ohulausete koodid	Piktogrammide ja tunnussõnade koodid	Ohulausete koodid	Täiendavate ohulausete koodid		
648-089-00-0	ekstraheerimisjäägid (kivisüsi), leeliseline naftaleenõli, vähese naftaleenisisaldusega; naftaleenõli ekstraheerimisjääk; [Paljude süsivesinike segu, mis on saadud naftaleeni eemaldamisel leelisega pestud naftaleenõlist kristallimise abil. Koosneb peamiselt naftaleenist ja alküülnaftaleenidest.]	310-167-4	121620-48-2	Carc. 1B Muta. 1B	H350 H340	GHS08 Dgr	H350 H340			JM
648-090-00-6	destillaadid (kivisöetõrv), naftaleenõlid, naftaleenivabad, leeliseekstraktid; naftaleenõli ekstraheerimisjääk; [Õli, mis on saadud fenoolühendite (tõrvahapete) eemaldamisel naftaleenõlist leelisega pesemise abil. Koosneb peamiselt naftaleenist ja alküülnaftaleenidest.]	292-612-1	90640-90-7	Carc. 1B Muta. 1B	H350 H340	GHS08 Dgr	H350 H340			JM

▼M16

Indeksinr	►M18 Keemiline nimetus ◄	EÜ nr	CASi nr	Klassifikatsioon		Märgistus			►M18 Konkreetsed sisalduse piirnormid, korrutustegurid ja ATEd (*) ◄	Märkused
				Ohuklasside ja -kategooriate koodid	Ohulausete koodid	Piktogrammide ja tunnussõnade koodid	Ohulausete koodid	Täiendavate ohulausete koodid		
648-091-00-1	ekstraktsioonijäägid (kivisüsi), leeliseline naftaleenõli, destillatsiooni tipufraktsioon; naftaleenõli ekstraheerimisjääk; [Leelisega pestud naftaleenõli destillaat; destilleerumisvahemik ligikaudu 180–220 °C (356–428 °F). Sisaldab peamiselt naftaleeni, alküülbenseene, indeeni ja indaani.]	292-627-3	90641-04-6	Carc. 1B Muta. 1B	H350 H340	GHS08 Dgr	H350 H340			JM
648-092-00-7	destillaadid (kivisöetõrv), naftaleenõlid, metüülnaftaleeni fraktsioon; metüülnaftaleenõli; [Destillaat, mis on saadud kõrgtemperatuurse kivisöetõrva fraktsioneerival destilleerimisel. Koosneb peamiselt asendatud kahetuumalistest aromaatsetest süsivesinikest ja aromaatsetest lämmastikalustest keemistemperatuuriga vahemikus ligikaudu 225–255 °C (437–491 °F).]	309-985-4	101896-27-9	Carc. 1B Muta. 1B	H350 H340	GHS08 Dgr	H350 H340			JM

▼**M16**

Indeksinr	►**M18** Keemiline nimetus ◄	EÜ nr	CASi nr	Klassifikatsioon		Märgistus			►**M18** Konkreetsed sisalduse piirnormid, korrutustegurid ja ATEd (*) ◄	Märkused
				Ohuklasside ja -kategooriate koodid	Ohulausete koodid	Piktogrammide ja tunnussõnade koodid	Ohulausete koodid	Täiendavate ohulausete koodid		
648-093-00-2	destillaadid (kivisöetõrv), naftaleenõlid, indooli-metüülnaftaleeni fraktsioon; metüülnaftaleenõli; [Destillaat, mis on saadud kõrgtemperatuurse kivisöetõrva fraktsioneerival destilleerimisel. Koosneb peamiselt indoolist ja metüülnaftaleenist keemistemperatuuriga vahemikus ligikaudu 235–255 °C (455–491 °F).]	309-972-3	101794-91-6	Carc. 1B Muta. 1B	H350 H340	GHS08 Dgr	H350 H340			JM
648-094-00-8	destillaadid (kivisöetõrv), naftaleenõlid, happeekstraktid; metüülnaftaleenõli ekstraheerimisjääk; [Paljude süsivesinike segu, mis on saadud kivisöetõrva destilleerimisel eraldatud metüülnaftaleeni fraktsiooni vabastamisel alustest; keemisvahemik ligikaudu 230–255 °C (446–491 °F). Koosneb peamiselt 1(2)-metüülnaftaleenist, naftaleenist, dimetüülnaftaleenist ja bifenüülist.]	295-309-2	91995-48-1	Carc. 1B Muta. 1B	H350 H340	GHS08 Dgr	H350 H340			JM

▼M16

Indeksinr	►M18 Keemiline nimetus ◄	EÜ nr	CASi nr	Klassifikatsioon		Märgistus			►M18 Konkreetsed sisalduse piirnormid, korrutustegurid ja ATEd (*) ◄	Märkused
				Ohuklasside ja -kategooriate koodid	Ohulausete koodid	Piktogrammide ja tunnussõnade koodid	Ohulausete koodid	Täiendavate ohulausete koodid		
648-095-00-3	ekstraheerimisjäägid (kivisüsi), leeliseline naftaleenõli, destillatsioonijäägid; metüülnaftaleenõli ekstraheerimisjääk; [Leelisega pestud naftaleenõli destillatsioonijääk destilleerumistemperatuuriga vahemikus ligikaudu 220–300 °C (428–572 °F). Koosneb peamiselt naftaleenidest, alküülnaftaleenidest ja aromaatsetest lämmastikalustest.]	292-628-9	90641-05-7	Carc. 1B Muta. 1B	H350 H340	GHS08 Dgr	H350 H340			JM
648-096-00-9	ekstraktõlid (kivisüsi), happelised, tõrvaalustevabad; metüülnaftaleenõli ekstraheerimisjääk; [Ekstraktõli, mille keemisvahemik on ligikaudu 220–265 °C (428–509 °F); on saadud tõrvaaluste eemaldamisel destilleeritud kivisöetõrvast happega (väävelhappe vesilahus) pesemise abil. Sisaldab peamiselt alküülnaftaleene.]	284-901-6	84989-12-8	Carc. 1B Muta. 1B	H350 H340	GHS08 Dgr	H350 H340			JM

▼M16

Indeksinr	►M18 Keemiline nimetus ◄	EÜ nr	CASi nr	Klassifikatsioon		Märgistus			►M18 Konkreetsed sisalduse piirnormid, korrutustegurid ja ATEd (*) ◄	Märkused
				Ohuklasside ja -kategooriate koodid	Ohulausete koodid	Piktogrammide ja tunnussõnade koodid	Ohulausete koodid	Täiendavate ohulausete koodid		
648-097-00-4	destillaadid (kivisöetõrv), benseeni fraktsioon, destillatsioonijäägid; absorptsiooniõli; [Paljude süsivesinike segu, mis on saadud toorbenseeni (kõrgtemperatuurne kivisöetõrv) destilleerimisel. See võib olla vedelik destilleerumistemperatuuriga vahemikus ligikaudu 150–300 °C (302–572 °F) või pooltahke või tahke aine sulamistemperatuuriga kuni 70 °C (158 °F). Koosneb peamiselt naftaleenist ja alküülnaftaleenidest.]	310-165-3	121620-46-0	Carc. 1B Muta. 1B	H350 H340	GHS08 Dgr	H350 H340			JM
648-098-00-X	kreosootõli, atsenafteeni fraktsioon; absorptsiooniõli; [Paljude süsivesinike segu, mis on saadud kivisöetõrva destilleerimisel, keemisvahemik ligikaudu 240–280 °C (464–536 °F). Sisaldab peamiselt atsenafteeni, naftaleeni ja alküülnaftaleene.]	292-605-3	90640-84-9	Carc. 1B	H350	GHS08 Dgr	H350			M

▼M16

Indeksinr	►M18 Keemiline nimetus ◄	EÜ nr	CASi nr	Klassifikatsioon		Märgistus			►M18 Konkreetsed sisalduse piirnormid, korrutustegurid ja ATEd (*) ◄	Märkused
				Ohuklasside ja -kategooriate koodid	Ohulausete koodid	Piktogrammide ja tunnussõnade koodid	Ohulausete koodid	Täiendavate ohulausete koodid		
648-099-00-5	kreosootõli; [Paljude süsivesinike segu, mis on saadud kivisöetõrva destillatsioonil. Koosneb peamiselt aromaatsetest süsivesinikest, võib sisaldada ka küllalt palju tõrvahappeid ja tõrvaaluseid. Destilleerub temperatuurivahemikus ligikaudu 200–325 °C (392–617 °F).]	263-047-8	61789-28-4	Carc. 1B	H350	GHS08 Dgr	H350			M
648-100-00-9	kreosootõli, kõrge keemistemperatuuriga destillaat; absorptsiooniõli; [Kõrge keemistemperatuuriga destillatsioonifraktsioon, mis on saadud bituumenkivisöe kõrgtemperatuursel koksistamisel ja millest on eemaldatud ülemäärased kristalsed soolad. Sisaldab peamiselt kreosootõli, millest on eemaldatud teatavad mitmetuumalised aromaatsed soolad, mis kujutavad endast tavalisi kivisöetõrva destillaadi komponente. Toode on kristallivaba ligikaudu 5 °C (41 °F) juures.]	274-565-9	70321-79-8	Carc. 1B	H350	GHS08 Dgr	H350			M

▼M16

Indeksinr	►M18 Keemiline nimetus ◄	EÜ nr	CASi nr	Klassifikatsioon		Märgistus			►M18 Konkreetsed sisalduse piirnormid, korrutustegurid ja ATEd (*) ◄	Märkused
				Ohuklasside ja -kategooriate koodid	Ohulausete koodid	Piktogrammide ja tunnussõnade koodid	Ohulausete koodid	Täiendavate ohulausete koodid		
648-101-00-4	kreosoot; [Bituumenkivisöetõrva kõrgtemperatuurse koksistamisega saadud destillaat. Koosneb peamiselt aromaatsetest süsivesinikest, tõrvahapetest ja tõrvaalustest.]	232-287-5	8001-58-9	Carc. 1B	H350	GHS08 Dgr	H350			
648-102-00-X	ekstraheerimisjäägid (kivisüsi), happeline kreosootõli; absorptsiooniõli ekstraheerimisjääk; [Paljude süsivesinike segu, mis on saadud kivisöetõrva destillaadi alustevabast fraktsioonist; keemisvahemik ligikaudu 250–280 °C (482–536 °F). Koosneb peamiselt bifenüülist ja isomeersetest difenüülnaftaleenidest.]	310-189-4	122384-77-4	Carc. 1B	H350	GHS08 Dgr	H350			M
648-103-00-5	antratseenõli, antratseenpasta; antratseenõli fraktsioon; [Antratseenõli kristallimisel ja tsentrifuugimisel saadav antratseenirikas tahke aine. Koosneb peamiselt antratseenist, karbasoolist ja fenantreenist.]	292-603-2	90640-81-6	Carc. 1B Muta. 1B	H350 H340	GHS08 Dgr	H350 H340			JM

▼M16

Indeksinr	►M18 Keemiline nimetus ◄	EÜ nr	CASi nr	Klassifikatsioon		Märgistus			►M18 Konkreetsed sisalduse piirnormid, korrutustegurid ja ATEd (*) ◄	Märkused
				Ohuklasside ja -kategooriate koodid	Ohulausete koodid	Piktogrammide ja tunnussõnade koodid	Ohulausete koodid	Täiendavate ohulausete koodid		
648-104-00-0	antratseenõli, vähese antratseenisisaldusega; antratseenõli fraktsioon; [Õli, mis on saadud antratseenirikka tahke aine (antratseenpasta) eemaldamisel antratseenõlist kristallimisega. Koosneb peamiselt kahe-, kolme- ja neljatuumalistest aromaatsetest ühenditest.]	292-604-8	90640-82-7	Carc. 1B Muta. 1B	H350 H340	GHS08 Dgr	H350 H340			JM
648-105-00-6	jäägid (kivisöetõrv) antratseenõli destilleerimisest; antratseenõli fraktsioon; [Toorantratseeni fraktsioneeriva destilleerimise jääk; keemisvahemik ligikaudu 340–400 °C (644–752 °F). Koosneb valdavalt kolme- ja polütuumalistest aromaatsetest ja heterotsüklilistest süsivesinikest.]	295-505-8	92061-92-2	Carc. 1B Muta. 1B	H350 H340	GHS08 Dgr	H350 H340			JM
648-106-00-1	antratseenõli, antratseenpasta, antratseeni fraktsioon; antratseenõli fraktsioon;	295-275-9	91995-15-2	Carc. 1B Muta. 1B	H350 H340	GHS08 Dgr	H350 H340			JM

▼M16

Indeksinr	►M18 Keemiline nimetus ◄	EÜ nr	CASi nr	Klassifikatsioon		Märgistus			►M18 Konkreetsed sisalduse piirnormid, korrutustegurid ja ATEd (*) ◄	Märkused
				Ohuklasside ja -kategooriate koodid	Ohulausete koodid	Piktogrammide ja tunnussõnade koodid	Ohulausete koodid	Täiendavate ohulausete koodid		
	[Paljude süsivesinike segu, tekib bituminoossest kõrgtemperatuursest tõrvast saadud antratseenõlist kristallimisega eraldatud antratseeni destilleerimisel, selle keemistemperatuur on vahemikus 330–350 °C (626–662 °F). Koosneb peamiselt antratseenist, karbasoolist ja fenantreenist.]									
648-107-00-7	antratseenõli, antratseenpasta, karbasooli fraktsioon; antratseenõli fraktsioon; [Paljude süsivesinike segu, mis on saadud kõrgtemperatuursest bituumenkivisöetõrvast saadud antratseenõlist kristallimisega eraldatud antratseeni destilleerimisel; keemisvahemik ligikaudu 350–360 °C (662–680 °F). Koosneb peamiselt antratseenist, karbasoolist ja fenantreenist.]	295-276-4	91995-16-3	Carc. 1B Muta. 1B	H350 H340	GHS08 Dgr	H350 H340			JM

▼M16

Indeksinr	►M18 Keemiline nimetus ◄	EÜ nr	CASi nr	Klassifikatsioon		Märgistus			►M18 Konkreetsed sisalduse piirnormid, korrutustegurid ja ATEd (*) ◄	Märkused
				Ohuklasside ja -kategooriate koodid	Ohulausete koodid	Piktogrammide ja tunnussõnade koodid	Ohulausete koodid	Täiendavate ohulausete koodid		
648-108-00-2	antratseenõli, antratseenpasta, destilleerimise kergkeevad fraktsioonid; antratseenõli fraktsioon; [Paljude süsivesinike segu, mis on saadud kõrgtemperatuursest bituumentõrvast saadud antratseenõlist kristallimisega eraldatud antratseeni destilleerimisel; keemisvahemik ligikaudu 290–340 °C (554–644 °F). Koosneb peamiselt kolmetuumalistest aromaatsetest ühenditest ja nende dihüdroderivaatidest.]	295-278-5	91995-17-4	Carc. 1B Muta. 1B	H350 H340	GHS08 Dgr	H350 H340			JM
648-109-00-8	madaltemperatuurse tõrva õlid (kivisüsi); tõrvaõli, raskkeev; [Madaltemperatuurse kivisöetõrva destillaat. Sisaldab peamiselt süsivesinikke, fenoolühendeid ja aromaatseid lämmastikaluseid; keemisvahemik ligikaudu 160–340 °C (320–644 °F).]	309-889-2	101316-87-4	Carc. 1B Muta. 1B	H350 H340	GHS08 Dgr	H350 H340			JM

▼**M16**

Indeksinr	►**M18** Keemiline nimetus ◄	EÜ nr	CASi nr	Klassifikatsioon		Märgistus			►**M18** Konkreetsed sisalduse piirnormid, korrutustegurid ja ATEd (*) ◄	Märkused
				Ohuklasside ja -kategooriate koodid	Ohulausete koodid	Piktogrammide ja tunnussõnade koodid	Ohulausete koodid	Täiendavate ohulausete koodid		
648-110-00-3	ekstraheerimisjäägid (kivisüsi), madaltemperatuurse tõrva õli, leeliseline [Jääk, mis on saadud töötlemata kivisöetõrvahapete eemaldamisel madaltemperatuursest kivisöetõrvaõlist leelisega (naatriumhüdroksiidi vesilahus) pesemisel. Koosneb peamiselt süsivesinikest ja aromaatsetest lämmastikalustest.]	310-191-5	122384-78-5	Carc. 1B Muta. 1B	H350 H340	GHS08 Dgr	H350 H340			JM
648-111-00-9	fenoolid, ammoniaagivee ekstrakt; leeliseekstrakt; [Fenoolide segu, mis on isobutüülatsetaadiga ekstraheeritud ammoniaagiveest, mis kondenseerub kivisöe utmisel (temperatuur alla 700 °C (1292 °F)) eralduvast gaasist. Peamiselt ühe- või kahealuselisi fenoole sisaldav reaktsioonimass.]	284-881-9	84988-93-2	Carc. 1B Muta. 1B	H350 H340	GHS08 Dgr	H350 H340			JM

▼M16

Indeksinr	►M18 Keemiline nimetus ◄	EÜ nr	CASi nr	Klassifikatsioon		Märgistus			►M18 Konkreetsed sisalduse piirnormid, korrutustegurid ja ATEd (*) ◄	Märkused
				Ohuklasside ja -kategooriate koodid	Ohulausete koodid	Piktogrammide ja tunnussõnade koodid	Ohulausete koodid	Täiendavate ohulausete koodid		
648-112-00-4	destillaadid (kivisöetõrv), kergõlid, leeliseekstraktid; leeliseekstrakt; [Vesiekstrakt, mis on saadud fenoolõli pesemisel leelisega (naatriumhüdroksiidi vesilahus). Sisaldab peamiselt mitmesuguste fenoolühendite leelismetallisooli.]	292-610-0	90640-88-3	Carc. 1B Muta. 1B	H350 H340	GHS08 Dgr	H350 H340			JM
648-113-00-X	leeliseekstraktid kivisöetõrvaõlist; leeliseekstrakt; [Ekstrakt, mis on saadud kivisöetõrvaõli pesemisel leelisega (naatriumhüdroksiidi vesilahus). Sisaldab peamiselt mitmesuguste fenoolühendite leelismetallisooli.]	266-017-2	65996-83-0	Carc. 1B Muta. 1B	H350 H340	GHS08 Dgr	H350 H340			JM
648-114-00-5	destillaadid (kivisöetõrv), naftaleenõlid, leeliseekstraktid; leeliseekstrakt; [Vesiekstrakt, mis on saadud naftaleenõli pesemisel leelisega (naatriumhüdroksiidi vesilahus). Sisaldab peamiselt mitmesuguste fenoolühendite leelismetallisooli.]	292-611-6	90640-89-4	Carc. 1B Muta. 1B	H350 H340	GHS08 Dgr	H350 H340			JM

▼M16

Indeksinr	►M18 Keemiline nimetus ◄	EÜ nr	CASi nr	Klassifikatsioon		Märgistus			►M18 Konkreetsed sisalduse piirnormid, korrutustegurid ja ATEd (*) ◄	Märkused
				Ohuklasside ja -kategooriate koodid	Ohulausete koodid	Piktogrammide ja tunnussõnade koodid	Ohulausete koodid	Täiendavate ohulausete koodid		
648-115-00-0	Ekstraheerimisjäägid (kivisüsi), tõrvaõli leeliseekstrakt, töödeldud CO_2 ja CaO-ga; toorfenoolid; [Saadus, mis tekib kivisöetõrvaõli leeliseekstrakti töötlemisel CO_2 ja CaO-ga. Sisaldab peamiselt $CaCO_3$, $Ca(OH)_2$, Na_2CO_3 ning muid orgaanilisi ja anorgaanilisi lisandeid.]	292-629-4	90641-06-8	Carc. 1B Muta. 1B	H350 H340	GHS08 Dgr	H350 H340			JM
648-116-00-6	tõrvahapped (kivisüsi), töötlemata; toorfenoolid; [Reaktsioonisaadus, mis tekib kivisöetõrvaõli leeliseekstrakti neutraliseerimisel happelahusega, nt väävelhappe vesilahusega, või gaasilise süsinikdioksiidiga, et saada vabu happeid. Koosneb peamiselt tõrvahapetest, nagu fenool, kresoolid ja ksülenoolid.]	266-019-3	65996-85-2	Carc. 1B Muta. 1B	H350 H340	GHS08 Dgr	H350 H340			JM
648-117-00-1	tõrvahapped (pruunsüsi), töötlemata; toorfenoolid; [Pruunsöetõrva destillaadi hapestatud leeliseekstrakt. Koosneb peamiselt fenoolist ja fenooli homoloogidest.]	309-888-7	101316-86-3	Carc. 1B Muta. 1B	H350 H340	GHS08 Dgr	H350 H340			JM

▼M16

Indeksinr	►M18 Keemiline nimetus ◄	EÜ nr	CASi nr	Klassifikatsioon		Märgistus			►M18 Konkreetsed sisalduse piirnormid, korrutustegurid ja ATEd (*) ◄	Märkused
				Ohuklasside ja -kategooriate koodid	Ohulausete koodid	Piktogrammide ja tunnussõnade koodid	Ohulausete koodid	Täiendavate ohulausete koodid		
648-118-00-7	tõrvahapped pruunsöe gaasistamisest; toorfenoolid; [Paljude orgaaniliste ühendite segu, mis on saadud pruunsöe gaasistamisel. Koosneb peamiselt $C_{6–10}$ hüdroksüaromaatsetest fenoolidest ja nende homoloogidest.]	295-536-7	92062-22-1	Carc. 1B Muta. 1B	H350 H340	GHS08 Dgr	H350 H340			JM
648-119-00-2	tõrvahapped, destillatsioonijäägid; fenoolidestillaadid; [Kivisöest saadava toorfenooli destillatsioonijääk. [Koosneb peamiselt fenoolidest, mille süsinikuarv on $C_{8–10}$ ja pehmenemistäpp 60–80 °C (140–176 °F).]	306-251-5	96690-55-0	Carc. 1B Muta. 1B	H350 H340	GHS08 Dgr	H350 H340			JM
648-120-00-8	tõrvahapped, metüülfenooli fraktsioon; fenoolidestillaadid; [3- ja 4-metüülfenoolirikas tõrvahapete fraktsioon, mis on saadud madaltemperatuurse kivisöetõrva toortõrvahapete destillatsioonil.]	284-892-9	84989-04-8	Carc. 1B Muta. 1B	H350 H340	GHS08 Dgr	H350 H340			JM

▼**M16**

Indeksinr	►**M18** Keemiline nimetus ◄	EÜ nr	CASi nr	Klassifikatsioon		Märgistus			►**M18** Konkreetsed sisalduse piirnormid, korrutustegurid ja ATEd (*) ◄	Märkused
				Ohuklasside ja -kategooriate koodid	Ohulausete koodid	Piktogrammide ja tunnussõnade koodid	Ohulausete koodid	Täiendavate ohulausete koodid		
648-121-00-3	tõrvahapped, polüalküülfenooli fraktsioon; fenoolidestillaadid; [Tõrvahapete fraktsioon, mis on saadud madaltemperatuurse kivisöetõrva toortõrvahapete destilleerimisel; keemistemperatuuri vahemik ligikaudu 225–320 °C (437–608 °F). Koosneb peamiselt polüalküülfenoolidest.]	284-893-4	84989-05-9	Carc. 1B Muta. 1B	H350 H340	GHS08 Dgr	H350 H340			JM
648-122-00-9	tõrvahapped, ksülenooli fraktsioon; fenoolidestillaadid; [2,4- ja 2,5-dimetüülfenoolirikas tõrvahapete fraktsioon, mis on saadud madaltemperatuurse kivisöetõrva toortõrvahapete destillatsioonil.]	284-895-5	84989-06-0	Carc. 1B Muta. 1B	H350 H340	GHS08 Dgr	H350 H340			JM
648-123-00-4	tõrvahapped, etüülfenooli fraktsioon; fenoolidestillaadid; [3- ja 4-etüülfenoolirikas tõrvahapete fraktsioon, mis on saadud madaltemperatuurse kivisöetõrva toortõrvahapete destillatsioonil.]	284-891-3	84989-03-7	Carc. 1B Muta. 1B	H350 H340	GHS08 Dgr	H350 H340			JM

▼**M16**

Indeksinr	►**M18** Keemiline nimetus ◄	EÜ nr	CASi nr	Klassifikatsioon		Märgistus			►**M18** Konkreetsed sisalduse piirnormid, korrutustegurid ja ATEd (*) ◄	Märkused
				Ohuklasside ja -kategooriate koodid	Ohulausete koodid	Piktogrammide ja tunnussõnade koodid	Ohulausete koodid	Täiendavate ohulausete koodid		
648-124-00-X	tõrvahapped, 3,5-ksülenooli fraktsioon; fenoolidestillaadid; [Tõrvahapete fraktsioon, sisaldab rohkesti 3,5-dimetüülfenooli; eraldatud madaltemperatuurse kivisöetõrva hapetest destilleerimise abil.]	284-896-0	84989-07-1	Carc. 1B Muta. 1B	H350 H340	GHS08 Dgr	H350 H340			JM
648-125-00-5	tõrvahapete destilleerimisjäägid, esimene fraktsioon; fenoolidestillaadid; [Jääk, mis on saadud kergfenoolõli destilleerimisel temperatuurivahemikus 235–355 °C (481–697 °F).]	270-713-1	68477-23-6	Carc. 1B Muta. 1B	H350 H340	GHS08 Dgr	H350 H340			JM
648-126-00-0	tõrvahapped, kresüülhape, jäägid; fenoolidestillaadid; [Jääk, mis on saadud töötlemata kivisöetõrvahapetest fenooli, kresoolide, ksülenoolide ja kõrgema keemistemperatuuriga fenoolide eemaldamisel. Must tahke aine sulamistemperatuuriga umbes 80 °C (176 °F). Sisaldab peamiselt polüalküülfenoole, kummivaikusid ja anorgaanilisi sooli.]	271-418-0	68555-24-8	Carc. 1B Muta. 1B	H350 H340	GHS08 Dgr	H350 H340			JM

▼M16

Indeksinr	►M18 Keemiline nimetus ◄	EÜ nr	CASi nr	Klassifikatsioon		Märgistus			►M18 Konkreetsed sisalduse piirnormid, korrutustegurid ja ATEd (*) ◄	Märkused
				Ohuklasside ja -kategooriate koodid	Ohulausete koodid	Piktogrammide ja tunnussõnade koodid	Ohulausete koodid	Täiendavate ohulausete koodid		
648-127-00-6	fenoolid, C_9–11; fenoolidestillaadid	293-435-2	91079-47-9	Carc. 1B Muta. 1B	H350 H340	GHS08 Dgr	H350 H340			JM
648-128-00-1	tõrvahapped, kresüülhape; fenoolidestillaadid; [Pruunsöest saadav paljude orgaaniliste ainete segu keemistemperatuuriga vahemikus ligikaudu 200–230 °C (392–446 °F). Koosneb peamiselt fenoolidest ja püridiinalustest.]	295-540-9	92062-26-5	Carc. 1B Muta. 1B	H350 H340	GHS08 Dgr	H350 H340			JM
648-129-00-7	tõrvahapped (pruunsüsi), C_2-alküülfenooli fraktsioon; fenoolidestillaadid; [Leelisega pestud pruunsöetõrvadestillaadi hapestamisel saadav destillaat (keemistemperatuur vahemikus ligikaudu 200–230 °C (392–446 °F)). Koosneb peamiselt m- ja p-etüülfenoolist ning kresoolidest ja ksülenoolidest.]	302-662-9	94114-29-1	Carc. 1B Muta. 1B	H350 H340	GHS08 Dgr	H350 H340			JM

▼**M16**

Indeksinr	►**M18** Keemiline nimetus ◄	EÜ nr	CASi nr	Klassifikatsioon		Märgistus			►**M18** Konkreetsed sisalduse piirnormid, korrutustegurid ja ATEd (*) ◄	Märkused
				Ohuklasside ja -kategooriate koodid	Ohulausete koodid	Piktogrammide ja tunnussõnade koodid	Ohulausete koodid	Täiendavate ohulausete koodid		
648-130-00-2	ekstraktõlid (kivisüsi), naftaleenõlid; happeekstrakt; [Leelisega pestud naftaleenõli happega pesemisel saadav vesiekstrakt. Koosneb peamiselt aromaatsete lämmastikaluste, nt püridiini, kinoliini ja nende alküülderivaatide happesooladest.]	292-623-1	90641-00-2	Carc. 1B Muta. 1B	H350 H340	GHS08 Dgr	H350 H340			JM
648-131-00-8	tõrvaalused, kinoliini derivaadid; aluseid sisaldav destillaat	271-020-7	68513-87-1	Carc. 1B Muta. 1B	H350 H340	GHS08 Dgr	H350 H340			JM
648-132-00-3	tõrvaalused (kivisüsi), kinoliini derivaatide fraktsioon; aluseid sisaldav destillaat	274-560-1	70321-67-4	Carc. 1B Muta. 1B	H350 H340	GHS08 Dgr	H350 H340			JM
648-133-00-9	tõrvaalused (kivisüsi), destillatsioonijäägid; aluseid sisaldav destillaat; [Destillatsioonijääk, mis tekib kivisöetõrvade destilleerimisel saadavate neutraliseeritud ja happega ekstraheeritud, aluseid sisaldavate tõrvafraktsioonide destillatsioonil. Koosneb peamiselt aniliinist, kollidiinidest, kinoliinist ja selle derivaatidest ning toluidiinidest.]	295-544-0	92062-29-8	Carc. 1B Muta. 1B	H350 H340	GHS08 Dgr	H350 H340			JM

▼M16

Indeksinr	►M18 Keemiline nimetus ◄	EÜ nr	CASi nr	Klassifikatsioon		Märgistus			►M18 Konkreetsed sisalduse piirnormid, korrutustegurid ja ATEd (*) ◄	Märkused
				Ohuklasside ja -kategooriate koodid	Ohulausete koodid	Piktogrammide ja tunnussõnade koodid	Ohulausete koodid	Täiendavate ohulausete koodid		
648-134-00-4	süsivesinikõlid, aromaatsed, segatud polüetüleeni ja polüpropüleeniga, pürolüüsitud, kergõli fraktsioon; termilise töötlemise saadused; [Õli, mis on saadud polüetüleeni/polüpropüleeni sisaldava reaktsioonimassi termilisel töötlemisel kivisöetõrva pigiga või aromaatsete õlidega. Koosneb peamiselt benseenist ja selle homoloogidest keemistemperatuuriga ligikaudu 70–120 °C (158–248 °F).]	309-745-9	100801-63-6	Carc. 1B Muta. 1B	H350 H340	GHS08 Dgr	H350 H340			JM
648-135-00-X	süsivesinikõlid, aromaatsed, segatud polüetüleeniga, pürolüüsitud, kergõli fraktsioon; termilise töötlemise saadused; [Õli, mis on saadud polüetüleeni termilisel töötlemisel kivisöetõrva pigiga või aromaatsete õlidega. Koosneb peamiselt benseenist ja selle homoloogidest keemistemperatuuriga vahemikus ligikaudu 70–120 °C (158–248 °F.]	309-748-5	100801-65-8	Carc. 1B Muta. 1B	H350 H340	GHS08 Dgr	H350 H340			JM

▼M16

Indeksinr	►M18 Keemiline nimetus ◄	EÜ nr	CASi nr	Klassifikatsioon		Märgistus			►M18 Konkreetsed sisalduse piirnormid, korrutustegurid ja ATEd (*) ◄	Märkused
				Ohuklasside ja -kategooriate koodid	Ohulausete koodid	Piktogrammide ja tunnussõnade koodid	Ohulausete koodid	Täiendavate ohulausete koodid		
648-136-00-5	süsivesinikõlid, aromaatsed, segatud polüstüreeniga, pürolüüsitud, kergõli fraktsioon; termilise töötlemise saadused; [Õli, mis on saadud polüstüreeni termilisel töötlemisel kivisöetõrva pigiga või aromaatsete õlidega. Sisaldab peamiselt benseeni ja selle homolooge; keemisvahemik ligikaudu 70–210 °C (158–410 °F).]	309-749-0	100801-66-9	Carc. 1B Muta. 1B	H350 H340	GHS08 Dgr	H350 H340			JM
648-137-00-0	ekstraheerimisjäägid (kivisüsi), leeliseline tõrvaõli, naftaleeni destillatsioonijäägid; naftaleenõli ekstraheerimisjääk; [Jääk, mis on saadud ekstraheerimisega keemilisest õlist pärast naftaleeni eraldamist destilleerimise abil; sisaldab peamiselt kahe kuni nelja kondenseeritud tuumaga aromaatseid süsivesinikke ja aromaatseid lämmastikaluseid.]	277-567-8	73665-18-6	Carc. 1B Muta. 1B	H350 H340	GHS08 Dgr	H350 H340			JM

▼M16

Indeksinr	►M18 Keemiline nimetus ◄	EÜ nr	CASi nr	Klassifikatsioon		Märgistus			►M18 Konkreetsed sisalduse piirnormid, korrutustegurid ja ATEd (*) ◄	Märkused
				Ohuklasside ja -kategooriate koodid	Ohulausete koodid	Piktogrammide ja tunnussõnade koodid	Ohulausete koodid	Täiendavate ohulausete koodid		
648-138-00-6	kreosootõli, madala keemistemperatuuriga destillaat; absorptsiooniõli; [Kergkeev destillatsioonifraktsioon, mis on saadud bituumenkivisöe koksistamisel kõrgel temperatuuril ja millest on eemaldatud ülemäärased kristalsed soolad. Sisaldab peamiselt kreosootõli, millest on eemaldatud teatavad mitmetuumalised aromaatsed soolad, mis on kivisöetõrva destillaadi komponendid. Toode on kristallivaba ligikaudu 38 °C (100 °F) juures.]	274-566-4	70321-80-1	Carc. 1B	H350	GHS08 Dgr	H350			M
648-139-00-1	tõrvahapped, kresüülhape, naatriumsoolad, leeliselised lahused; leeliseekstrakt	272-361-4	68815-21-4	Carc. 1B Muta. 1B	H350 H340	GHS08 Dgr	H350 H340			JM

▼M16

Indeksinr	►M18 Keemiline nimetus ◄	EÜ nr	CASi nr	Klassifikatsioon		Märgistus			►M18 Konkreetsed sisalduse piirnormid, korrutustegurid ja ATEd (*) ◄	Märkused
				Ohuklasside ja -kategooriate koodid	Ohulausete koodid	Piktogrammide ja tunnussõnade koodid	Ohulausete koodid	Täiendavate ohulausete koodid		
648-140-00-7	ekstraktõlid (kivisüsi), tõrvaalused; happeekstrakt; [Ekstrakt kivisöetõrvaõli aluselisest ekstraktsioonijäägist, mis tekib pesemisel happega, näiteks väävelhappe vesilahusega, pärast destilleerimist naftaleeni eemaldamiseks. Koosneb peamiselt aromaatsete lämmastikaluste, nt püridiini, kinoliini ja nende alküülderivaatide happesooladest.]	266-020-9	65996-86-3	Carc. 1B Muta. 1B	H350 H340	GHS08 Dgr	H350 H340			JM
648-141-00-2	tõrvaalused (kivisüsi), töötlemata; töötlemata tõrvaalused; [Reaktsioonisaadus, mis tekib vabade aluste eraldamisel kivisöetõrvaaluste ekstraktõlist leelisega (naatriumhüdroksiidi vesilahus) neutraliseerimise abil. Koosneb peamiselt sellistest orgaanilistest alustest nagu akridiin, fenantridiin, püridiin, kinoliin ja nende alküülderivaadid.]	266-018-8	65996-84-1	Carc. 1B Muta. 1B	H350 H340	GHS08 Dgr	H350 H340			JM

▼**M16**

Indeksinr	►**M18** Keemiline nimetus ◄	EÜ nr	CASi nr	Klassifikatsioon		Märgistus			►**M18** Konkreetsed sisalduse piirnormid, korrutustegurid ja ATEd (*) ◄	Märkused
				Ohuklasside ja -kategooriate koodid	Ohulausete koodid	Piktogrammide ja tunnussõnade koodid	Ohulausete koodid	Täiendavate ohulausete koodid		
648-142-00-8	jäägid (kivisüsi), vedela lahustiga ekstraktsioon; [Kleepuv pulber, mis jääb järele kivisöe ekstraktsioonil vedela lahustiga ning koosneb kivisöe mineraalsest osast ja mittelahustunud kivisöest.)	302-681-2	94114-46-2	Carc. 1B	H350	GHS08 Dgr	H350			M
648-143-00-3	kivisöevedelikud, vedela lahustiga ekstraheerimise lahus; [Saadus, mis tekib kivisöe vedelas lahustis keetmisel saadavast ekstraktsioonilahusest mineraalse osa ja mittelahustunud kivisöe väljafiltrimisel. Must, viskoosne, väga keerulise koostisega vedel segu, mis koosneb peamiselt aromaatsetest ja osaliselt hüdrogeenitud aromaatsetest süsivesinikest, aromaatsetest lämmastikuühenditest, aromaatsetest väävliühenditest, fenoolühenditest ja muudest aromaatsetest hapnikuühenditest ning nende alküülderivaatidest.)	302-682-8	94114-47-3	Carc. 1B	H350	GHS08 Dgr	H350			M

▼**M16**

Indeksinr	►**M18** Keemiline nimetus ◄	EÜ nr	CASi nr	Klassifikatsioon		Märgistus			►**M18** Konkreetsed sisalduse piirnormid, korrutustegurid ja ATEd (*) ◄	Märkused
				Ohuklasside ja -kategooriate koodid	Ohulausete koodid	Piktogrammide ja tunnussõnade koodid	Ohulausete koodid	Täiendavate ohulausete koodid		
648-144-00-9	kivisöe vedelikud, vedela lahustiga ekstraktsioon [Enam-vähem lahustivaba saadus, mis tekib kivisöe vedelas lahustis keetmisel saadava ekstraktsioonilahuse filtraadi destillatsioonil. Must pooltahke aine on peamiselt mitmesuguste kondenseerunud tuumadega aromaatsete süsivesinike, aromaatsete lämmastiku- ja väävliühendite, fenoolühendite ja muude aromaatsete hapnikuühendite ning nende alküülderivaatide segu.]	302-683-3	94114-48-4	Carc. 1B	H350	GHS08 Dgr	H350			M
648-145-00-4	tõrv, pruunsüsi; [Pruunsöetõrvast destilleeritud õli. Koosneb põhiliselt alifaatsetest, nafteensetest ja ühe- kuni kolmetuumalistest aromaatsetest süsivesinikest, nende alküülderivaatidest, heteroaromaatsetest ühenditest ning ühe- ja kahetuumalistest fenoolidest, mille keemisvahemik on ligikaudu 150–360 °C (302–680 °F).]	309-885-0	101316-83-0	Carc. 1A	H350	GHS08 Dgr	H350			

▼M16

Indeksinr	►M18 Keemiline nimetus ◄	EÜ nr	CASi nr	Klassifikatsioon		Märgistus			►M18 Konkreetsed sisalduse piirnormid, korrutustegurid ja ATEd (*) ◄	Märkused
				Ohuklasside ja -kategooriate koodid	Ohulausete koodid	Piktogrammide ja tunnussõnade koodid	Ohulausete koodid	Täiendavate ohulausete koodid		
648-146-00-X	madaltemperatuurne tõrv, pruunsüsi; [Pruunsöe madaltemperatuursel koksistamisel ja madaltemperatuursel gaasistamisel saadav tõrv. Koosneb peamiselt alifaatsetest, nafteensetest ja tsüklilistest aromaatsetest süsivesinikest, heteroaromaatsetest süsivesinikest ja tsüklilistest fenoolidest.)	309-886-6	101316-84-1	Carc. 1A	H350	GHS08 Dgr	H350			
648-147-00-5	kergkoksiõli (kivisüsi); toorbenseen; [Kivisöe kõrgtemperatuursel (üle 700 °C (1 292 °F)) utmisel tekkivast gaasist eraldatud lenduv orgaaniline vedelik. Koosneb peamiselt benseenist, tolueenist ja ksüleenidest. Võib sisaldada vähesel määral ka muid süsivesinikke.]	266-012-5	65996-78-3	Carc. 1B Muta. 1B	H350 H340	GHS08 Dgr	H350 H340			J

▼M16

Indeksinr	►M18 Keemiline nimetus ◄	EÜ nr	CASi nr	Klassifikatsioon		Märgistus			►M18 Konkreetsed sisalduse piirnormid, korrutustegurid ja ATEd (*) ◄	Märkused
				Ohuklasside ja -kategooriate koodid	Ohulausete koodid	Piktogrammide ja tunnussõnade koodid	Ohulausete koodid	Täiendavate ohulausete koodid		
648-148-00-0	esmased destillaadid (kivisüsi), vedela lahustiga ekstraktsioonist; [Kivisöe vedelas lahustis keetmisel eralduvate aurude vedel kondensatsioonisaadus keemistemperatuuriga vahemikus ligikaudu 30–300 °C (86–572 °F). Koosneb peamiselt osaliselt hüdrogeenitud kondenseerunud tuumadega aromaatsetest süsivesinikest, aromaatsetest lämmastiku-, hapniku- ja väävliühenditest ning nende alküülderivaatidest süsinikuarvuga valdavalt vahemikus $C_{4–14}$.]	302-688-0	94114-52-0	Carc. 1B Muta. 1B	H350 H340	GHS08 Dgr	H350 H340			J
648-149-00-6	destillaadid (kivisüsi), saadud lahustiga ekstraktsioonil, hüdrokrakitud; [Kivisöeekstrakti või vedela lahustiga ekstraktsioonil või superkriitilisel ekstraktsioonil saadava lahuse hüdrokrakkimisel saadav destillaat keemistemperatuuriga vahemikus ligikaudu 30–300 °C (86–572 °F). Sisaldab	302-689-6	94114-53-1	Carc. 1B Muta. 1B	H350 H340	GHS08 Dgr	H350 H340			J

▼M16

Indeksinr	►M18 Keemiline nimetus ◄	EÜ nr	CASi nr	Klassifikatsioon		Märgistus			►M18 Konkreetsed sisalduse piirnormid, korrutustegurid ja ATEd (*) ◄	Märkused
				Ohuklasside ja -kategooriate koodid	Ohulausete koodid	Piktogrammide ja tunnussõnade koodid	Ohulausete koodid	Täiendavate ohulausete koodid		
	peamiselt aromaatseid, hüdrogeenitud aromaatseid ning nafteenseid ühendeid, nende alküülderivaate ja alkaane süsinikuarvuga valdavalt $C_{4–14}$. Sisaldab ka aromaatseid ning hüdrogeenitud aromaatseid lämmastiku-, väävli- ja hapnikuühendeid.]									
648-150-00-1	toorbensiin (kivisüsi), saadud lahustiga ekstraktsioonil, hüdrokrakitud; [Kivisöeekstrakti või kivisöe vedela lahustiga ekstraktsioonil või superkriitilisel ekstraktsioonil saadud lahuse hüdrokrakkimisel saadava destillaadi fraktsioon keemistemperatuuriga vahemikus ligikaudu 30–180 °C (86–356 °F). Sisaldab peamiselt aromaatseid, hüdrogeenitud aromaatseid ning nafteenseid ühendeid, nende alküülderivaate ja alkaane süsinikuarvuga valdavalt $C_{4–9}$. Sisaldab ka aromaatseid ning hüdrogeenitud aromaatseid lämmastiku-, väävli- ja hapnikuühendeid.]	302-690-1	94114-54-2	Carc. 1B Muta. 1B	H350 H340	GHS08 Dgr	H350 H340			J

▼**M16**

Indeksinr	►**M18** Keemiline nimetus ◄	EÜ nr	CASi nr	Klassifikatsioon		Märgistus			►**M18** Konkreetsed sisalduse piirnormid, korrutustegurid ja ATEd (*) ◄	Märkused
				Ohuklasside ja -kategooriate koodid	Ohulausete koodid	Piktogrammide ja tunnussõnade koodid	Ohulausete koodid	Täiendavate ohulausete koodid		
648-151-00-7	bensiin, saadud kivisöe lahustiga ekstraktsioonil, hüdrokrakitud toorbensiin; [Mootorikütus, mis on saadud rafineeritud toorbensiini fraktsiooni reformimisel; viimane pärineb kivisöeekstrakti või vedela lahustiga ekstraktsioonil või superkriitilisel ekstraktsioonil saadud lahuse hüdrokrakkimise saadustest; keemisvahemik umbes 30–180 °C (86–356 °F). Koosneb peamiselt aromaatsetest ja nafteensetest süsivesinikest, nende alküülderivaatidest ja alküülsüsivesinikest süsinikuarvuga vahemikus $C_{4–9}$.]	302-691-7	94114-55-3	Carc. 1B	H350	GHS08 Dgr	H350			
648-152-00-2	destillaadid (kivisüsi), saadud lahustiga ekstraktsioonil, hüdrokrakitud, keskmine fraktsioon; [Destillaat, mis on saadud kivisöeekstrakti või vedela lahustiga ekstraktsioonil või superkriitilisel ekstraktsioonil saadud lahuse hüdrokrakkimisel; keemisvahemik ligikaudu 180–300 °C (356–572 °F). Sisaldab peamiselt	302-692-2	94114-56-4	Carc. 1B Muta. 1B	H350 H340	GHS08 Dgr	H350 H340			J

▼M16

Indeksinr	►M18 Keemiline nimetus ◄	EÜ nr	CASi nr	Klassifikatsioon		Märgistus			►M18 Konkreetsed sisalduse piirnormid, korrutustegurid ja ATEd (*) ◄	Märkused
				Ohuklasside ja -kategooriate koodid	Ohulausete koodid	Piktogrammide ja tunnussõnade koodid	Ohulausete koodid	Täiendavate ohulausete koodid		
	kahetuumalisi aromaatseid, hüdrogeenitud aromaatseid ning nafteenseid ühendeid, nende alküülderivaate ja alkaane süsinikuarvuga valdavalt $C_{9–14}$. Sisaldab ka lämmastiku-, väävli- ja hapnikuühendeid.]									
648-153-00-8	destillaadid (kivisüsi), saadud lahustiga ekstraktsioonil, hüdrokrakitud, hüdrogeenitud, keskmine fraktsioon; [Destillaat, mis on saadud kivisöeekstrakti või vedela lahustiga ekstraktsioonil või superkriitilisel ekstraktsioonil saadud lahuse hüdrokrakitud keskmise destillatsioonifraktsiooni hüdrogeenimisel; keemisvahemik ligikaudu 180–280 °C (356–536 °F). Sisaldab peamiselt hüdrogeenitud kahetuumalisi süsinikuühendeid ja nende alküülderivaate süsinikuarvuga valdavalt $C_{9–14}$.]	302-693-8	94114-57-5	Carc. 1B Muta. 1B	H350 H340	GHS08 Dgr	H350 H340			J

▼M16

Indeksinr	►M18 Keemiline nimetus ◄	EÜ nr	CASi nr	Klassifikatsioon		Märgistus			►M18 Konkreetsed sisalduse piirnormid, korrutustegurid ja ATEd (*) ◄	Märkused
				Ohuklasside ja -kategooriate koodid	Ohulausete koodid	Piktogrammide ja tunnussõnade koodid	Ohulausete koodid	Täiendavate ohulausete koodid		
648-154-00-3	Kütused reaktiivõhusõidukitele, saadud kivisöe lahustiga ekstraktsioonil, hüdrokrakitud, hüdrogeenitud; [Reaktiivmootorikütus, mis on saadud kivisöeekstrakti või vedela lahustiga ekstraktsioonil või superkriitilisel ekstraktsioonil saadava lahuse hüdrokrakkimisega ja tekkinud saaduste keskmise destillatsioonifraktsiooni hüdrogeenimisega; keemisvahemik umbes 180–225 °C (356–473 °F). Sisaldab peamiselt hüdrogeenitud kahetuumalisi süsivesinikke ja nende alküülderivaate süsinikuarvuga valdavalt $C_{10–12}$.]	302-694-3	94114-58-6	Carc. 2	H351	GHS08 Wng	H350			
648-155-00-9	diiselkütused, saadud kivisöe lahustiga ekstraheerimisel, hüdrokrakitud, hüdrogeenitud [Diiselmootorikütus, mis on saadud kivisöeekstrakti või vedela lahustiga ekstraktsioonil või superkriitilisel ekstraktsioonil saadava	302-695-9	94114-59-7	Carc. 2	H351	GHS08 Wng	H350			

▼M16

Indeksinr	►M18 Keemiline nimetus ◄	EÜ nr	CASi nr	Klassifikatsioon		Märgistus			►M18 Konkreetsed sisalduse piirnormid, korrutustegurid ja ATEd (*) ◄	Märkused
				Ohuklasside ja -kategooriate koodid	Ohulausete koodid	Piktogrammide ja tunnussõnade koodid	Ohulausete koodid	Täiendavate ohulausete koodid		
	lahuse hüdrokrakkimisega ja tekkinud saaduste keskmise destillatsioonifraktsiooni hüdrogeenimisega; keemisvahemik umbes 200–280 °C (392–536 °F). Sisaldab peamiselt hüdrogeenitud kahetuumalisi süsivesinikke ja nende alküülderivaate süsinikuarvuga valdavalt $C_{11–14}$.]									
648-156-00-4	kergõli (kivisüsi) poolkoksistamisprotsessist; värske õli; [Kivisöe uttegaasidest (uttetemperatuur alla 700 °C (1 292 °F)) kondenseerunud lenduv orgaaniline vedelik. Koosneb peamiselt C_{6-10}-süsivesinikest.]	292-635-7	90641-11-5	Carc. 1B Muta. 1B	H350 H340	GHS08 Dgr	H350 H340			J
649-001-00-3	ekstraktid (nafta), lahustiga ekstraheeritud kerge nafteenne destillaat	265-102-1	64742-03-6	Carc. 1B	H350	GHS08 Dgr	H350			
649-002-00-9	ekstraktid (nafta), lahustiga ekstraheeritud raske parafiinne destillaat	265-103-7	64742-04-7	Carc. 1B	H350	GHS08 Dgr	H350			

▼M16

Indeksinr	►M18 Keemiline nimetus ◄	EÜ nr	CASi nr	Klassifikatsioon		Märgistus			►M18 Konkreetsed sisalduse piirnormid, korrutustegurid ja ATEd (*) ◄	Märkused
				Ohuklasside ja -kategooriate koodid	Ohulausete koodid	Piktogrammide ja tunnussõnade koodid	Ohulausete koodid	Täiendavate ohulausete koodid		
649-003-00-4	ekstraktid (nafta), lahustiga ekstraheeritud kerge parafiinne destillaat	265-104-2	64742-05-8	Carc. 1B	H350	GHS08 Dgr	H350			
649-004-00-X	ekstraktid (nafta), lahustiga ekstraheeritud raske nafteenne destillaat	265-111-0	64742-11-6	Carc. 1B	H350	GHS08 Dgr	H350			
649-005-00-5	ekstraktid (nafta), lahustiga ekstraheeritud kerge vaakumgaasiõli	295-341-7	91995-78-7	Carc. 1B	H350	GHS08 Dgr	H350			
649-006-00-0	$C_{26–55}$-süsivesinikud, suure aromaatsete ühendite sisaldusega	307-753-7	97722-04-8	Carc. 1B	H350	GHS08 Dgr	H350			
649-007-00-6	tallõli rasvhapped, saadused reaktsioonist iminodietanooli ja boorhappega	400-160-5	—	Skin Irrit. 2 Aquatic Chronic 2	H315 H411	GHS07 GHS09 Wng	H315 H411			
649-008-00-1	jäägid (nafta), atmosfäärirõhu-destillatsiooni kolonn; raske kütteõli; [Toornafta atmosfäärirõhu-destillatsiooni jääk, paljude ainete segu. Koosneb süsivesinikest süsinikuarvuga valdavalt üle C_{20}; keeb üle 350 °C (662 °F). Sisaldab tõenäoliselt 5 või rohkem massiprotsenti 4 kuni 6 kondenseerunud tuumaga aromaatseid süsivesinikke.]	265-045-2	64741-45-3	Carc. 1B	H350	GHS08 Dgr	H350			

▼M16

Indeksinr	►M18 Keemiline nimetus ◄	EÜ nr	CASi nr	Klassifikatsioon		Märgistus			►M18 Konkreetsed sisalduse piirnormid, korrutustegurid ja ATEd (*) ◄	Märkused
				Ohuklasside ja -kategooriate koodid	Ohulausete koodid	Piktogrammide ja tunnussõnade koodid	Ohulausete koodid	Täiendavate ohulausete koodid		
649-009-00-7	gaasiõlid (nafta), kõrgvaakumdestillatsioon, raske kütteõli; [Paljude süsivesinike segu, mis on saadud toornafta atmosfäärirõhu-destillatsiooni jäägi vaakumdestillatsioonil. Koosneb süsivesinikest, mille süsinikuarv on valdavalt vahemikus $C_{20–50}$ ja keemistemperatuur on vahemikus ligikaudu 350–600 °C (662–1112 °F).] Sisaldab tõenäoliselt 5 või rohkem massiprotsenti 4 kuni 6 kondenseerunud tuumaga aromaatseid süsivesinikke.]	265-058-3	64741-57-7	Carc. 1B	H350	GHS08 Dgr	H350			
649-010-00-2	destillaadid (nafta), rasked katalüütiliselt krakitud; raske kütteõli; [Paljude süsivesinike segu, mis on saadud katalüütilise krakkimise saaduste destillatsiooniga. Koosneb süsivesinikest, mille süsinikuarv on valdavalt vahemikus $C_{15–35}$ ja keemistemperatuur on vahemikus ligikaudu	265-063-0	64741-61-3	Carc. 1B	H350	GHS08 Dgr	H350			

▼M16

Indeksinr	►M18 Keemiline nimetus ◄	EÜ nr	CASi nr	Klassifikatsioon		Märgistus			►M18 Konkreetsed sisalduse piirnormid, korrutustegurid ja ATEd (*) ◄	Märkused
				Ohuklasside ja -kategooriate koodid	Ohulausete koodid	Piktogrammide ja tunnussõnade koodid	Ohulausete koodid	Täiendavate ohulausete koodid		
	260–500 °C (500–932 °F). Voog sisaldab tõenäoliselt 5 või rohkem massiprotsenti 4 kuni 6 kondenseerunud tuumaga aromaatseid süsivesinikke.]									
649-011-00-8	selitatud õlid (nafta), katalüütiliselt krakitud raske kütteõli; [Paljude süsivesinike segu, mis on saadud jääkfraktsioonina katalüütilise krakkimise saaduste destillatsioonil. Koosneb süsivesinikest süsinikuarvuga valdavalt üle C_{20}; keemistemperatuur ligikaudu üle 350 °C (662 °F). Voog sisaldab tõenäoliselt 5 või rohkem massiprotsenti 4 kuni 6 kondenseerunud tuumaga aromaatseid süsivesinikke.]	265-064-6	64741-62-4	Carc. 1B	H350	GHS08 Dgr	H350			

▼M16

Indeksinr	►M18 Keemiline nimetus ◄	EÜ nr	CASi nr	Klassifikatsioon		Märgistus			►M18 Konkreetsed sisalduse piirnormid, korrutustegurid ja ATEd (*) ◄	Märkused
				Ohuklasside ja -kategooriate koodid	Ohulausete koodid	Piktogrammide ja tunnussõnade koodid	Ohulausete koodid	Täiendavate ohulausete koodid		
649-012-00-3	jäägid (nafta), hüdrokrakitud; raske kütteõli; [Paljude süsivesinike segu, mis on saadud jääkfraktsioonina hüdrokrakkimissaaduste destilleerimisel. Koosneb süsivesinikest süsinikuarvuga valdavalt üle C_{20}; keemistemperatuur ligikaudu üle 350 °C (662 °F).]	265-076-1	64741-75-9	Carc. 1B	H350	GHS08 Dgr	H350			
649-013-00-9	jäägid (nafta), termiliselt krakitud; raske kütteõli; [Paljude süsivesinike segu, mis on saadud jääkfraktsioonina termilise krakkimise saaduste destilleerimisel. Koosneb valdavalt küllastumata süsivesinikest süsinikuarvuga üle C_{20}; keemistemperatuur ligikaudu üle 350 °C (662 °F).. Voog sisaldab tõenäoliselt 5 või rohkem massiprotsenti 4 kuni 6 kondenseerunud tuumaga aromaatseid süsivesinikke.]	265-081-9	64741-80-6	Carc. 1B	H350	GHS08 Dgr	H350			

▼M16

Indeksinr	►M18 Keemiline nimetus ◄	EÜ nr	CASi nr	Klassifikatsioon		Märgistus			►M18 Konkreetsed sisalduse piirnormid, korrutustegurid ja ATEd (*) ◄	Märkused
				Ohuklasside ja -kategooriate koodid	Ohulausete koodid	Piktogrammide ja tunnussõnade koodid	Ohulausete koodid	Täiendavate ohulausete koodid		
649-014-00-4	destillaadid (nafta), rasked termiliselt krakitud; raske kütteõli; [Paljude süsivesinike segu, mis on saadud termilise krakkimise saaduste destillatsioonil. Koosneb valdavalt küllastumata süsivesinikest, mille süsinikuarv on valdavalt vahemikus $C_{15–36}$ ja keemistemperatuur on vahemikus ligikaudu 260–480 °C (500–896 °F). Voog sisaldab tõenäoliselt 5 või rohkem massiprotsenti 4 kuni 6 kondenseerunud tuumaga aromaatseid süsivesinikke.]	265-082-4	64741-81-7	Carc. 1B	H350	GHS08 Dgr	H350			
649-015-00-X	gaasiõlid (nafta), vesiniktöödeldud ja vaakumdestilleeritud; raske kütteõli; [Paljude süsivesinike segu, mis on saadud naftafraktsiooni töötlemisel vesinikuga katalüsaatori juuresolekul. Koosneb süsivesinikest, mille süsinikuarv on valdavalt vahemikus $C_{13–50}$ ja keemistemperatuur on vahemikus ligikaudu 230–600 °C (446–1112 °F).] Voog sisaldab tõenäoliselt	265-162-9	64742-59-2	Carc. 1B	H350	GHS08 Dgr	H350			

▼M16

Indeksinr	►M18 Keemiline nimetus ◄	EÜ nr	CASi nr	Klassifikatsioon		Märgistus			►M18 Konkreetsed sisalduse piirnormid, korrutustegurid ja ATEd (*) ◄	Märkused
				Ohuklasside ja -kategooriate koodid	Ohulausete koodid	Piktogrammide ja tunnussõnade koodid	Ohulausete koodid	Täiendavate ohulausete koodid		
	5 või rohkem massiprotsenti 4 kuni 6 kondenseerunud tuumaga aromaatseid süsivesinikke.]									
649-016-00-5	jäägid (nafta), hüdroväävlitustatud, atmosfäärirõhu-destillatsioon; raske kütteõli; [Paljude süsivesinike segu, mis on saadud atmosfäärirõhul destilleerimise kolonni jääkide töötlemisel vesinikuga katalüsaatori juuresolekul peamiselt orgaaniliste väävliühendite eemaldamiseks sobivatel tingimustel. Koosneb süsivesinikest süsinikuarvuga valdavalt üle C_{20}; keemistemperatuur ligikaudu üle 350 °C (662 °F). Voog sisaldab tõenäoliselt 5 või rohkem massiprotsenti 4 kuni 6 kondenseerunud tuumaga aromaatseid süsivesinikke.]	265-181-2	64742-78-5	Carc. 1B	H350	GHS08 Dgr	H350			

▼**M16**

Indeksinr	►**M18** Keemiline nimetus ◄	EÜ nr	CASi nr	Klassifikatsioon		Märgistus			►**M18** Konkreetsed sisalduse piirnormid, korrutustegurid ja ATEd (*) ◄	Märkused
				Ohuklasside ja -kategooriate koodid	Ohulausete koodid	Piktogrammide ja tunnussõnade koodid	Ohulausete koodid	Täiendavate ohulausete koodid		
649-017-00-0	gaasiõlid (nafta), hüdrovääviltustatud, kõrgvaakumis destilleeritud; raske kütteõli; [Paljude süsivesinike segu, mis on saadud katalüütilisel hüdrovääviltustamisel. Koosneb süsivesinikest, mille süsinikuarv on valdavalt vahemikus $C_{20–50}$ ja keemistemperatuur on vahemikus ligikaudu 350–600 °C (662–1112 °F).] Voog sisaldab tõenäoliselt 5 või rohkem massiprotsenti 4 kuni 6 kondenseerunud tuumaga aromaatseid süsivesinikke.]	265-189-6	64742-86-5	Carc. 1B	H350	GHS08 Dgr	H350			
649-018-00-6	jäägid (nafta), aurkrakitud; raske kütteõli; [Paljude süsivesinike segu, mis on saadud jääkfraktsioonina aurkrakkimise (kaasa arvatud aurkrakkimine etüleeni saamiseks) saaduste destilleerimisel. Koosneb valdavalt küllastumata	265-193-8	64742-90-1	Carc. 1B	H350	GHS08 Dgr	H350			

▼**M16**

Indeksinr	►**M18** Keemiline nimetus ◄	EÜ nr	CASi nr	Klassifikatsioon		Märgistus			►**M18** Konkreetsed sisalduse piirnormid, korrutustegurid ja ATEd (*) ◄	Märkused
				Ohuklasside ja -kategooriate koodid	Ohulausete koodid	Piktogrammide ja tunnussõnade koodid	Ohulausete koodid	Täiendavate ohulausete koodid		
	süsivesinikest süsinikuarvuga üle C_{14}; keeb temperatuuril üle 260 °C (500 °F). Voog sisaldab tõenäoliselt 5 või rohkem massiprotsenti 4 kuni 6 kondenseerunud tuumaga aromaatseid süsivesinikke.]									
649-019-00-1	jäägid (nafta), atmosfäärirõhudestillatsioon; raske kütteõli; [Toornafta atmosfäärirõhu-destillatsiooni keerulise koostisega jääk. Koosneb süsivesinikest süsinikuarvuga valdavalt üle C_{11}; keemistemperatuur ligikaudu üle 200 °C (392 °F). Voog sisaldab tõenäoliselt 5 või rohkem massiprotsenti 4 kuni 6 kondenseerunud tuumaga aromaatseid süsivesinikke.]	269-777-3	68333-22-2	Carc. 1B	H350	GHS08 Dgr	H350			
649-020-00-7	selitatud õlid (nafta), hüdrovääv-litustatud, katalüütiliselt krakitud; raske kütteõli;	269-782-0	68333-26-6	Carc. 1B	H350	GHS08 Dgr	H350			

▼**M16**

Indeksinr	►**M18** Keemiline nimetus ◄	EÜ nr	CASi nr	Klassifikatsioon		Märgistus			►**M18** Konkreetsed sisalduse piirnormid, korrutustegurid ja ATEd (*) ◄	Märkused
				Ohuklasside ja -kategooriate koodid	Ohulausete koodid	Piktogrammide ja tunnussõnade koodid	Ohulausete koodid	Täiendavate ohulausete koodid		
	[Paljude süsivesinike segu, mis on saadud katalüütiliselt krakitud selitatud õli vesiniktöötlemisel, et muuta orgaaniline väävel vesiniksulfiidiks ja see eraldada. Koosneb süsivesinikest süsinikuarvuga valdavalt üle C_{20} ning keemisvahemikuga üle 350 °C (662 °F). Voog sisaldab tõenäoliselt 5 või rohkem massiprotsenti 4 kuni 6 kondenseerunud tuumaga aromaatseid süsivesinikke.]									
649-021-00-2	keskmised destillaadid (nafta), hüdroväävlitustatud, katalüütiliselt krakitud; raske kütteõli; [Paljude süsivesinike segu, mis on saadud keskmiste katalüütiliselt krakitud destillaatide vesiniktöötlemisel, et muuta orgaaniline väävel vesiniksulfiidiks ja see eraldada. Koosneb süsivesinikest	269-783-6	68333-27-7	Carc. 1B	H350	GHS08 Dgr	H350			

▼M16

Indeksinr	►M18 Keemiline nimetus ◄	EÜ nr	CASi nr	Klassifikatsioon		Märgistus			►M18 Konkreetsed sisalduse piirnormid, korrutustegurid ja ATEd (*) ◄	Märkused
				Ohuklasside ja -kategooriate koodid	Ohulausete koodid	Piktogrammide ja tunnussõnade koodid	Ohulausete koodid	Täiendavate ohulausete koodid		
	süsinikuarvuga valdavalt $C_{11–30}$ ja keemisvahemikuga umbes 205–405 °C (401–842 °F). Sisaldab suhteliselt palju kolmetuumalisi aromaatseid süsivesinikke.]									
649-022-00-8	rasked destillaadid (nafta), hüdroväävlitustatud, katalüütiliselt krakitud; raske kütteõli; [Paljude süsivesinike segu, mis on saadud katalüütiliselt krakitud raskkeevate destillaatide vesiniktöötlemisel, et muuta orgaaniline väävel vesiniksulfiidiks ja see eraldada. Koosneb süsivesinikest, mille süsinikuarv on valdavalt vahemikus $C_{15–35}$ ja keemistemperatuur on vahemikus ligikaudu 260–500 °C (500–932 °F). Voog sisaldab tõenäoliselt 5 või rohkem massiprotsenti 4 kuni 6 kondenseerunud tuumaga aromaatseid süsivesinikke.]	269-784-1	68333-28-8	Carc. 1B	H350	GHS08 Dgr	H350			

▼M16

Indeksinr	►M18 Keemiline nimetus ◄	EÜ nr	CASi nr	Klassifikatsioon		Märgistus			►M18 Konkreetsed sisalduse piirnormid, korrutustegurid ja ATEd (*) ◄	Märkused
				Ohuklasside ja -kategooriate koodid	Ohulausete koodid	Piktogrammide ja tunnussõnade koodid	Ohulausete koodid	Täiendavate ohulausete koodid		
649-023-00-3	kütteõli, gaasiõlide otsedestillatsiooni jäägid, suure väävlisisaldusega; raske kütteõli	270-674-0	68476-32-4	Carc. 1B	H350	HS08 Dgr	H350			
649-024-00-9	kütteõli, jäägid, raske kütteõli; [Mitmesugustest rafineerimisvoogudest, tavaliselt jääkidest saadud vedelsaadus. Koostis on keeruline ja varieerub olenevalt toornafta päritolust.]	270-675-6	68476-33-5	Carc. 1B	H350	GHS08 Dgr	H350			
649-025-00-4	jäägid (nafta), katalüütilise reformeri rektifikatsioonijääkide destillatsioonist; raske kütteõli; [Keerulise koostisega jääk katalüütilise reformeri rektifikatsioonikolonni jäägi destillatsioonist. Keeb temperatuuril üle 399 °C (750 °F).	270-792-2	68478-13-7	Carc. 1B	H350	GHS08 Dgr	H350			

▼**M16**

Indeksinr	►**M18** Keemiline nimetus ◄	EÜ nr	CASi nr	Klassifikatsioon		Märgistus			►**M18** Konkreetsed sisalduse piirnormid, korrutustegurid ja ATEd (*) ◄	Märkused
				Ohuklasside ja -kategooriate koodid	Ohulausete koodid	Piktogrammide ja tunnussõnade koodid	Ohulausete koodid	Täiendavate ohulausete koodid		
649-026-00-X	jäägid (nafta), koksistamisseadme raske gaasiõli ja vaakumgaasiõli; raske kütteõli; [Paljude süsivesinike segu, mis on saadud jääkfraktsioonina koksistamisseadme raske gaasiõli ja vaakumgaasiõli destillatsioonil. Koosneb valdavalt süsivesinikest süsinikuarvuga valdavalt üle C_{13}; keemistemperatuur ligikaudu üle 230 °C (446 °F).	270-796-4	68478-17-1	Carc. 1B	H350	GHS08 Dgr	H350			
649-027-00-5	jäägid (nafta), koksiseadme raske gaasiõli ja kerge vaakumgaasiõli; raske kütteõli; [Paljude süsivesinike segu, mis on saadud jääkfraktsioonina raske koksistamisseadme raske gaasiõli ja kerge vaakumgaasiõli destillatsioonil. Koosneb valdavalt süsivesinikest süsinikuarvuga üle C_{13}; keemistemperatuuriga üle 230 °C (446 °F).]	270-983-0	68512-61-8	Carc. 1B	H350	GHS08 Dgr	H350			

▼**M16**

Indeksinr	►**M18** Keemiline nimetus ◄	EÜ nr	CASi nr	Klassifikatsioon		Märgistus			►**M18** Konkreetsed sisalduse piirnormid, korrutustegurid ja ATEd (*) ◄	Märkused
				Ohuklasside ja -kategooriate koodid	Ohulausete koodid	Piktogrammide ja tunnussõnade koodid	Ohulausete koodid	Täiendavate ohulausete koodid		
649-028-00-0	jäägid (nafta), kerged vaakumdestilleeritud; raske kütteõli; [Keerulise koostisega jääk, mis on saadud toornafta atmosfäärirõhu-destillatsiooni jäägi vaakumdestillatsioonil. Koosneb süsivesinikest süsinikuarvuga valdavalt üle C_{13} ning keemistemperatuuriga üle 230 °C (446 °F).]	270-984-6	68512-62-9	Carc. 1B	H350	GHS08 Dgr	H350			
649-029-00-6	jäägid (nafta), kerged aurkrakitud; raske kütteõli; [Keerulise koostisega jääk, mis on saadud aurkrakkimise saaduste destillatsioonil. Koosneb peamiselt aromaatsetest ja küllastumata süsivesinikest süsinikuarvuga üle C_7 ning keemisvahemikuga umbes 101–555 °C (214–1030 °F).]	271-013-9	68513-69-9	Carc. 1B	H350	GHS08 Dgr	H350			
649-030-00-1	kütteõli nr 6; raske kütteõli; [Destillaatõli, mille väikseim viskoossus on 900 SUS 37,7 °C (100 °F) juures ja suurim 9000 SUS 37,7 °C (100 °F) juures.]	271-384-7	68553-00-4	Carc. 1B	H350	GHS08 Dgr	H350			

▼M16

Indeksinr	►M18 Keemiline nimetus ◄	EÜ nr	CASi nr	Klassifikatsioon		Märgistus			►M18 Konkreetsed sisalduse piirnormid, korrutustegurid ja ATEd (*) ◄	Märkused
				Ohuklasside ja -kategooriate koodid	Ohulausete koodid	Piktogrammide ja tunnussõnade koodid	Ohulausete koodid	Täiendavate ohulausete koodid		
649-031-00-7	jäägid (nafta), kergkeevate fraktsioonide eraldamise seadmest, vähese väävlisisaldusega; raske kütteõli; [Paljude süsivesinike vähese väävlisisaldusega segu, mis on saadud jääkfraktsioonina toornafta kergete fraktsioonide destillatsioonil. Jääk pärast otsedestillatsiooni bensiini-, petrooleumi- ja gaasiõlifraktsiooni eraldamist.]	271-763-7	68607-30-7	Carc. 1B	H350	GHS08 Dgr	H350			
649-032-00-2	rasked gaasiõlid (nafta) atmosfäärirõhu-destillatsioonist; raske kütteõli; [Paljude süsivesinike segu, mis on saadud toornafta destillatsioonil. Koosneb süsivesinikest, mille süsinikuarv on valdavalt vahemikus $C_{7–35}$ ja keemistemperatuur on vahemikus ligikaudu 121–510 °C (250–950 °F).]	272-184-2	68783-08-4	Carc. 1B	H350	GHS08 Dgr	H350			
649-033-00-8	jäägid (nafta), õli koksistamisseadme skraberist, kondenseerunud tuumaga aromaatseid ühendeid sisaldav; raske kütteõli; [Väga paljude süsivesinike segu, mis on saadud jääkfraktsioonina vaakumdestillatsioonijääkide ja termilise krakkimise saaduste	272-187-9	68783-13-1	Carc. 1B	H350	GHS08 Dgr	H350			

▼M16

Indeksinr	►M18 Keemiline nimetus ◄	EÜ nr	CASi nr	Klassifikatsioon		Märgistus			►M18 Konkreetsed sisalduse piirnormid, korrutustegurid ja ATEd (*) ◄	Märkused
				Ohuklasside ja -kategooriate koodid	Ohulausete koodid	Piktogrammide ja tunnussõnade koodid	Ohulausete koodid	Täiendavate ohulausete koodid		
	destillatsioonil. Koosneb valdavalt süsivesinikest süsinikuarvuga üle C_{20}; keemistemperatuuriga ligikaudu üle 350 °C (662 °F).] Voog sisaldab tõenäoliselt 5 või rohkem massiprotsenti 4 kuni 6 kondenseerunud tuumaga aromaatseid süsivesinikke.]									
649-034-00-3	destillaadid (nafta), nafta vaakumdestillatsiooni jäägid; raske kütteõli; [Paljude süsivesinike segu, mis on saadud toornafta atmosfäärirõhu-destillatsiooni jäägi vaakumdestillatsioonil.]	273-263-4	68955-27-1	Carc. 1B	H350	GHS08 Dgr	H350			
649-035-00-9	jäägid (nafta), aurkrakitud, vaigused; raske kütteõli; [Keerulise koostisega jäägid, mis on saadud aurkrakitud naftajääkide destillatsioonil.]	273-272-3	68955-36-2	Carc. 1B	H350	GHS08 Dgr	H350			

▼M16

Indeksinr	►M18 Keemiline nimetus ◄	EÜ nr	CASi nr	Klassifikatsioon		Märgistus			►M18 Konkreetsed sisalduse piirnormid, korrutustegurid ja ATEd (*) ◄	Märkused
				Ohuklasside ja -kategooriate koodid	Ohulausete koodid	Piktogrammide ja tunnussõnade koodid	Ohulausete koodid	Täiendavate ohulausete koodid		
649-036-00-4	destillaadid (nafta), keskmine vaakumdestillaat; raske kütteõli; [Paljude süsivesinike segu, mis on saadud toornafta atmosfääri-rõhu-destillatsiooni jäägi vaakumdestillatsioonil. Koosneb süsivesinikest, mille süsinikuarv on valdavalt vahemikus $C_{14–42}$ ja keemistemperatuur on vahemikus ligikaudu 250–545 °C (482–1013 °F). Voog sisaldab tõenäoliselt 5 või rohkem massiprotsenti 4 kuni 6 kondenseerunud tuumaga aromaatseid süsivesinikke.]	274-683-0	70592-76-6	Carc. 1B	H350	GHS08 Dgr	H350			
649-037-00-X	destillaadid (nafta), kerge vaakumdestillaat; raske kütteõli; [Paljude süsivesinike segu, mis on saadud toornafta atmosfääri-rõhu-destillatsiooni jäägi vaakumdestillatsioonil. Koosneb süsivesinikest, mille süsinikuarv on valdavalt vahemikus $C_{11–35}$ ja keemistemperatuur on vahemikus ligikaudu 250–545 °C (482–1013 °F).]	274-684-6	70592-77-7	Carc. 1B	H350	GHS08 Dgr	H350			

▼M16

Indeksinr	►M18 Keemiline nimetus ◄	EÜ nr	CASi nr	Klassifikatsioon		Märgistus			►M18 Konkreetsed sisalduse piirnormid, korrutustegurid ja ATEd (*) ◄	Märkused
				Ohuklasside ja -kategooriate koodid	Ohulausete koodid	Piktogrammide ja tunnussõnade koodid	Ohulausete koodid	Täiendavate ohulausete koodid		
649-038-00-5	destillaadid (nafta), vaakumdestillaat; raske kütteõli; [Paljude süsivesinike segu, mis on saadud toornafta atmosfäärirõhu-destillatsiooni jäägi vaakumdestillatsioonil. Koosneb süsivesinikest, mille süsinikuarv on valdavalt vahemikus $C_{15–50}$ ja keemistemperatuur on vahemikus ligikaudu 270–600 °C (518–1112 °F).] Voog sisaldab tõenäoliselt 5 või rohkem massiprotsenti 4 kuni 6 kondenseerunud tuumaga aromaatseid süsivesinikke.]	274-685-1	70592-78-8	Carc. 1B	H350	GHS08 Dgr	H350			
649-039-00-0	gaasiõlid (nafta), hüdroväävlitustatud koksistamisõli, kõrgvaakumis destilleeritud; raske kütteõli; [Paljude süsivesinike segu, mis tekib raske koksistamisõli lähtedestillaatide hüdroväävlitustamisel. Koosneb peamiselt süsivesinikest, mille süsinikuarv on	285-555-9	85117-03-9	Carc. 1B	H350	GHS08 Dgr	H350			

▼M16

Indeksinr	►M18 Keemiline nimetus ◄	EÜ nr	CASi nr	Klassifikatsioon		Märgistus			►M18 Konkreetsed sisalduse piirnormid, korrutustegurid ja ATEd (*) ◄	Märkused
				Ohuklasside ja -kategooriate koodid	Ohulausete koodid	Piktogrammide ja tunnussõnade koodid	Ohulausete koodid	Täiendavate ohulausete koodid		
	valdavalt vahemikus $C_{18–44}$ ja keemistemperatuur on vahemikus ligikaudu 304–548 °C (579–1018 °F). Sisaldab tõenäoliselt 5 või rohkem massiprotsenti 4 kuni 6 kondenseerunud tuumaga aromaatseid süsivesinikke.]									
649-040-00-6	jäägid (nafta), aurkrakitud, destillaadid; raske kütteõli; [Paljude süsivesinike segu, mis tekib rafineeritud naftatõrva saamisel aurkrakitud tõrva destilleerimisega. Koosneb peamiselt aromaatsetest ja muudest süsivesinikest ning orgaanilistest väävliühenditest.]	292-657-7	90669-75-3	Carc. 1B	H350	GHS08 Dgr	H350			
649-041-00-1	jäägid (nafta), vaakumdestillatsioonist, kerged; raske kütteõli; [Keerulise koostisega jääk, mis on saadud toornafta destillatsiooni jäägi vaakumdestillatsioonil. Koosneb valdavalt süsivesinikest süsinikuarvuga üle C_{24}; keemistemperatuuriga üle 390 °C (734 °F).]	292-658-2	90669-76-4	Carc. 1B	H350	GHS08 Dgr	H350			

▼M16

Indeksinr	►M18 Keemiline nimetus ◄	EÜ nr	CASi nr	Klassifikatsioon		Märgistus			►M18 Konkreetsed sisalduse piirnormid, korrutustegurid ja ATEd (*) ◄	Märkused
				Ohuklasside ja -kategooriate koodid	Ohulausete koodid	Piktogrammide ja tunnussõnade koodid	Ohulausete koodid	Täiendavate ohulausete koodid		
649-042-00-7	kütteõli, raske, suure väävlisisaldusega; raske kütteõli; [Paljude süsivesinike segu, mis on saadud toornafta destillatsioonil. Koosneb valdavalt alifaatsetest, aromaatsetest ja tsükloalifaatsetest süsivesinikest süsinikuarvuga üle C_{25}; keemistemperatuuriga üle 400 °C (752 °F).]	295-396-7	92045-14-2	Carc. 1B	H350	GHS08 Dgr	H350			
649-043-00-2	jäägid (nafta), katalüütiline krakkimine; raske kütteõli; [Paljude süsivesinike segu, mis on saadud jääkfraktsioonina katalüütilise krakkimise saaduste destillatsioonil. Koosneb valdavalt süsivesinikest süsinikuarvuga üle C_{11}; keemistemperatuuriga üle 200 °C (392 °F).]	295-511-0	92061-97-7	Carc. 1B	H350	GHS08 Dgr	H350			

▼M16

Indeksinr	►M18 Keemiline nimetus ◄	EÜ nr	CASi nr	Klassifikatsioon		Märgistus			►M18 Konkreetsed sisalduse piirnormid, korrutustegurid ja ATEd (*) ◄	Märkused
				Ohuklasside ja -kategooriate koodid	Ohulausete koodid	Piktogrammide ja tunnussõnade koodid	Ohulausete koodid	Täiendavate ohulausete koodid		
649-044-00-8	destillaadid (nafta), keskmised katalüütiliselt krakitud, termiliselt lõhustatud; raske kütteõli; [Paljude süsivesinike segu, mis tekib soojuskandjana kasutatud katalüütilise krakkimise saaduste destillatsioonil. Koosneb peamiselt süsivesinikest keemisvahemikuga umbes 220–450 °C (428–842 °F). See voog võib sisaldada orgaanilisi väävliühendeid.]	295-990-6	92201-59-7	Carc. 1B	H350	GHS08 Dgr	H350			
649-045-00-3	jääkõlid (nafta); raske kütteõli; [Süsivesinike, väävliühendite ja metallorgaaniliste ühendite segu, mis on saadud krakkimise saaduste rafineeriva fraktsioneerimise jäägina. Sellest saadakse valmisõli viskoossusega üle 2 cSt temperatuuril 100 °C.]	298-754-0	93821-66-0	Carc. 1B	H350	GHS08 Dgr	H350			

▼M16

Indeksinr	►M18 Keemiline nimetus ◄	EÜ nr	CASi nr	Klassifikatsioon		Märgistus			►M18 Konkreetsed sisalduse piirnormid, korrutustegurid ja ATEd (*) ◄	Märkused
				Ohuklasside ja -kategooriate koodid	Ohulausete koodid	Piktogrammide ja tunnussõnade koodid	Ohulausete koodid	Täiendavate ohulausete koodid		
649-046-00-9	jäägid, aurkrakitud, termiliselt töödeldud; raske kütteõli; [Paljude süsivesinike segu, mis on saadud puhastamata aurkrakitud toorbensiini töötlemisel ja destilleerimisel. Koosneb peamiselt küllastumata süsivesinikest keemisvahemikuga ligikaudu üle 180 °C (356 °F).]	308-733-0	98219-64-8	Carc. 1B	H350	GHS08 Dgr	H350			
649-047-00-4	destillaadid (nafta), hüdrovääviltustatud kogu keskmine fraktsioon; raske kütteõli; [Paljude süsivesinike segu, mis on saadud lähtenafta vesiniktöötlemisel. Koosneb peamiselt süsivesinikest, mille süsinikuarv on valdavalt vahemikus $C_{9–25}$ ja keemistemperatuur on vahemikus ligikaudu 150–400 °C (302–752 °F).]	309-863-0	101316-57-8	Carc. 1B	H350	GHS08 Dgr	H350			

▼M16

Indeksinr	►M18 Keemiline nimetus ◄	EÜ nr	CASi nr	Klassifikatsioon		Märgistus			►M18 Konkreetsed sisalduse piirnormid, korrutustegurid ja ATEd (*) ◄	Märkused
				Ohuklasside ja -kategooriate koodid	Ohulausete koodid	Piktogrammide ja tunnussõnade koodid	Ohulausete koodid	Täiendavate ohulausete koodid		
649-048-00-X	jäägid (nafta), katalüütilise reformeri rektifikatsioonijääk; raske kütteõli; [Paljude süsivesinike segu, mis on saadud jääkfraktsioonina katalüütilise reformingu saaduste destillatsioonil. Koosneb peamiselt aromaatsetest süsivesinikest, mille süsinikuarv on valdavalt vahemikus $C_{10–25}$ ja keemistemperatuur on vahemikus ligikaudu 160–400 °C (320–752 °F). See voog sisaldab tõenäoliselt 5 või rohkem massiprotsenti 4 kuni 6 kondenseerunud tuumaga aromaatseid süsivesinikke.]	265-069-3	64741-67-9	Carc. 1B	H350	GHS08 Dgr	H350			
649-049-00-5	nafta; toorõli; [Paljude süsivesinike segu. Koosneb peamiselt alifaatsetest, alitsüklilistest ja aromaatsetest süsivesinikest. Võib sisaldada vähesel määral ka lämmastiku-, hapniku- ja väävliühendeid. See kategooria hõlmab kergeid, keskmisi ja raskeid naftasid, samuti ka tõrvaliivade õlisid. Need on	232-298-5	8002-05-9	Carc. 1B	H350	GHS08 Dgr	H350			

▼M16

Indeksinr	►M18 Keemiline nimetus ◄	EÜ nr	CASi nr	Klassifikatsioon		Märgistus			►M18 Konkreetsed sisalduse piirnormid, korrutustegurid ja ATEd (*) ◄	Märkused
				Ohuklasside ja -kategooriate koodid	Ohulausete koodid	Piktogrammide ja tunnussõnade koodid	Ohulausete koodid	Täiendavate ohulausete koodid		
	süsivesinikmaterjalid (nt toorpõlevkiviõlid), mida on vaja keemiliselt ulatuslikult muuta, et need kasutusele võtta või muundada nafta rafineerimise lähteaineteks; siia hulka ei kuulu rikastatud põlevkiviõlid ega vedelad kivisöekütused.]									
649-050-00-0	destillaadid (nafta), kerged paraffiinsed; rafineerimata või väherafineeritud baasõli; [Paljude süsivesinike segu, mis on saadud toornafta atmosfäärirõhu- destillatsiooni jäägi vaakumdestilleerimisel. See koosneb süsivesinikest süsinikuarvuga valdavalt $C_{15–30}$ ning sellest saadakse valmisõli viskoossusega alla 19 cSt temperatuuril 40 °C (alla 100 SUS temperatuuril 100 °F). Sisaldab suhteliselt suurel määral küllastunud alifaatseid süsivesinikke, mis harilikult esinevad selles toornafta destilleerimisvahemikus.]	265-051-5	64741-50-0	Carc. 1A	H350	GHS08 Dgr	H350			

▼M16

Indeksinr	►M18 Keemiline nimetus ◄	EÜ nr	CASi nr	Klassifikatsioon		Märgistus			►M18 Konkreetsed sisalduse piirnormid, korrutustegurid ja ATEd (*) ◄	Märkused
				Ohuklasside ja -kategooriate koodid	Ohulausete koodid	Piktogrammide ja tunnussõnade koodid	Ohulausete koodid	Täiendavate ohulausete koodid		
649-051-00-6	destillaadid (nafta), rasked parafiinsed; rafineerimata või väherafineeritud baasõli; [Paljude süsivesinike segu, mis on saadud toornafta atmosfäärirõhu-destillatsiooni jäägi vaakumdestilleerimisel. Koosneb süsivesinikest süsinikuarvuga valdavalt $C_{20–50}$ ning moodustab valmisõli viskoossusega vähemalt 19 cSt temperatuuril 40 °C (100 SUS temperatuuril 100 °F). Sisaldab suhteliselt suurel määral küllastunud alifaatseid süsivesinikke.]	265-052-0	64741-51-1	Carc. 1A	H350	GHS08 Dgr	H350			
649-052-00-1	destillaadid (nafta), kerged nafteensed; rafineerimata või väherafineeritud baasõli;	265-053-6	64741-52-2	Carc. 1A	H350	GHS08 Dgr	H350			

▼**M16**

Indeksinr	►**M18** Keemiline nimetus ◄	EÜ nr	CASi nr	Klassifikatsioon		Märgistus			►**M18** Konkreetsed sisalduse piirnormid, korrutustegurid ja ATEd (*) ◄	Märkused
				Ohuklasside ja -kategooriate koodid	Ohulausete koodid	Piktogrammide ja tunnussõnade koodid	Ohulausete koodid	Täiendavate ohulausete koodid		
	[Paljude süsivesinike segu, mis on saadud toornafta atmosfääri-rõhu-destillatsiooni jäägi vaakumdestilleerimisel. Koosneb süsivesinikest süsinikuarvuga valdavalt $C_{15–30}$ ning sellest saadakse valmisõli viskoossusega alla 19 cSt temperatuuril 40 °C (alla 100 SUS temperatuuril 100 °F). Sisaldab suhteliselt vähe normaalahelaga parafiine.]									
649-053-00-7	destillaadid (nafta), rasked nafteensed; rafineerimata või vähe-rafineeritud baasõli; [Paljude süsivesinike segu, mis on saadud toornafta atmosfääri-rõhu-destillatsiooni jäägi vaakumdestilleerimisel. Koosneb süsivesinikest süsinikuarvuga valdavalt $C_{20–50}$ ning sellest saadakse valmisõli viskoossusega vähemalt 19 cSt temperatuuril 40 °C (100 SUS temperatuuril 100 °F). Sisaldab suhteliselt vähe normaalahelaga parafiine.]	265-054-1	64741-53-3	Carc. 1A	H350	GHS08 Dgr	H350			

▼M16

Indeksinr	►M18 Keemiline nimetus ◄	EÜ nr	CASi nr	Klassifikatsioon		Märgistus			►M18 Konkreetsed sisalduse piirnormid, korrutustegurid ja ATEd (*) ◄	Märkused
				Ohuklasside ja -kategooriate koodid	Ohulausete koodid	Piktogrammide ja tunnussõnade koodid	Ohulausete koodid	Täiendavate ohulausete koodid		
649-054-00-2	destillaadid (nafta), happega töödeldud rasked nafteensed; rafineerimata või väherafineeritud baasõli; [Paljude süsivesinike segu, mis on saadud rafinaadina väävelhappega töötlemise abil. Koosneb süsivesinikest süsinikuarvuga valdavalt $C_{20–50}$ ning sellest saadakse valmisõli viskoossusega vähemalt 19 cSt temperatuuril 40 °C (100 SUS temperatuuril 100 °F). Sisaldab suhteliselt vähe normaalahelaga parafiine.]	265-117-3	64742-18-3	Carc. 1A	H350	GHS08 Dgr	H350			
649-055-00-8	destillaadid (nafta), happega töödeldud kerged nafteensed; rafineerimata või väherafineeritud baasõli; [Paljude süsivesinike segu, mis on saadud rafinaadina väävelhappega töötlemise abil. Koosneb süsivesinikest süsinikuarvuga valdavalt $C_{15–30}$ ning sellest saadakse valmisõli viskoossusega alla 19 cSt temperatuuril 40 °C (alla 100 SUS temperatuuril 100 °F). Sisaldab suhteliselt vähe normaalahelaga parafiine.]	265-118-9	64742-19-4	Carc. 1A	H350	GHS08 Dgr	H350			

▼M16

Indeksinr	►M18 Keemiline nimetus ◄	EÜ nr	CASi nr	Klassifikatsioon		Märgistus			►M18 Konkreetsed sisalduse piirnormid, korrutustegurid ja ATEd (*) ◄	Märkused
				Ohuklasside ja -kategooriate koodid	Ohulausete koodid	Piktogrammide ja tunnussõnade koodid	Ohulausete koodid	Täiendavate ohulausete koodid		
649-056-00-3	destillaadid (nafta), happega töödeldud rasked parafiinsed; rafineerimata või väherafineeritud baasõli; [Paljude süsivesinike segu, mis on saadud rafinaadina väävelhappega töötlemise protsessist. Koosneb peamiselt küllastunud süsivesinikest süsinikuarvuga valdavalt $C_{20–50}$ ning sellest saadakse valmisõli viskoossusega vähemalt 19 cSt temperatuuril 40 °C (100 SUS temperatuuril 100 °F).	265-119-4	64742-20-7	Carc. 1A	H350	GHS08 Dgr	H350			
649-057-00-9	destillaadid (nafta), happega töödeldud kerged parafiinsed; rafineerimata või väherafineeritud baasõli; [Paljude süsivesinike segu, mis on saadud rafinaadina väävelhappega töötlemise abil. Koosneb peamiselt küllastunud süsivesinikest süsinikuarvuga valdavalt $C_{15–30}$ ning sellest saadakse valmisõli viskoossusega alla 19 cSt temperatuuril 40 °C (alla 100 SUS temperatuuril 100 °F).	265-121-5	64742-21-8	Carc. 1A	H350	GHS08 Dgr	H350			

▼M16

Indeksinr	►M18 Keemiline nimetus ◄	EÜ nr	CASi nr	Klassifikatsioon		Märgistus			►M18 Konkreetsed sisalduse piirnormid, korrutustegurid ja ATEd (*) ◄	Märkused
				Ohuklasside ja -kategooriate koodid	Ohulausete koodid	Piktogrammide ja tunnussõnade koodid	Ohulausete koodid	Täiendavate ohulausete koodid		
649-058-00-4	destillaadid (nafta), keemiliselt neutraliseeritud rasked parafiinsed; rafineerimata või vähemalt rafineeritud baasõli; [Paljude süsivesinike segu, mis on saadud töötlemisel happelise materjali kõrvaldamiseks. Koosneb peamiselt süsivesinikest süsinikuarvuga valdavalt $C_{20–50}$ ning sellest saadakse valmisõli viskoossusega vähemalt 19 cSt temperatuuril 40 °C (100 SUS temperatuuril 100 °F). See sisaldab suhteliselt suurel määral alifaatseid süsivesinikke.]	265-127-8	64742-27-4	Carc. 1A	H350	GHS08 Dgr	H350			
649-059-00-X	destillaadid (nafta), keemiliselt neutraliseeritud kerged parafiinsed; rafineerimata või vähemalt rafineeritud baasõli;	265-128-3	64742-28-5	Carc. 1A	H350	GHS08 Dgr	H350			

▼M16

Indeksinr	►M18 Keemiline nimetus ◄	EÜ nr	CASi nr	Klassifikatsioon		Märgistus			►M18 Konkreetsed sisalduse piirnormid, korrutustegurid ja ATEd (*) ◄	Märkused
				Ohuklasside ja -kategooriate koodid	Ohulausete koodid	Piktogrammide ja tunnussõnade koodid	Ohulausete koodid	Täiendavate ohulausete koodid		
	[Paljude süsivesinike segu, mis on saadud töötlemisel happelise materjali kõrvaldamiseks. Koosneb süsivesinikest süsinikuarvuga valdavalt $C_{15–30}$ ning sellest saadakse valmisõli viskoossusega alla 19 cSt temperatuuril 40 °C (alla 100 SUS temperatuuril 100 °F).									
649-060-00-5	destillaadid (nafta), keemiliselt neutraliseeritud rasked nafteensed; rafineerimata või vähemrafineeritud baasõli; [Paljude süsivesinike segu, mis on saadud töötlemisel happelise materjali kõrvaldamiseks. Koosneb süsivesinikest süsinikuarvuga valdavalt $C_{20–50}$ ning sellest saadakse valmisõli viskoossusega vähemalt 19 cSt temperatuuril 40 °C (100 SUS temperatuuril 100 °F). Sisaldab suhteliselt vähe normaalahelaga parafiine.]	265-135-1	64742-34-3	Carc. 1A	H350	GHS08 Dgr	H350			

▼M16

Indeksinr	►M18 Keemiline nimetus ◄	EÜ nr	CASi nr	Klassifikatsioon		Märgistus			►M18 Konkreetsed sisalduse piirnormid, korrutustegurid ja ATEd (*) ◄	Märkused
				Ohuklasside ja -kategooriate koodid	Ohulausete koodid	Piktogrammide ja tunnussõnade koodid	Ohulausete koodid	Täiendavate ohulausete koodid		
649-061-00-0	destillaadid (nafta), keemiliselt neutraliseeritud kerged nafteensed; rafineerimata või vähe rafineeritud baasõli; [Paljude süsivesinike segu, mis on saadud töötlemisel happelise materjali kõrvaldamiseks. Koosneb süsivesinikest süsinikuarvuga valdavalt $C_{15–30}$ ning sellest saadakse valmisõli viskoossusega alla 19 cSt temperatuuril 40 °C (alla 100 SUS temperatuuril 100 °F). Sisaldab suhteliselt vähe normaalahelaga parafiine.]	265-136-7	64742-35-4	Carc. 1A	H350	GHS08 Dgr	H350			
649-062-00-6	gaasid (nafta), katalüütiliselt krakitud toorbensiini propaanieemaldi tipufraktsioon, C_3-rikas, happevaba; naftagaas; [Paljude süsivesinike segu, mis on saadud katalüütiliselt krakitud süsivesinike fraktsioneerimisel ning mida töödeldakse happeliste lisandite kõrvaldamiseks. Koosneb süsivesinikest süsinikuarvuga vahemikus $C_{2–4}$, valdavalt C_3.)	270-755-0	68477-73-6	Press. Gas Flam. Gas 1 Carc. 1A Muta. 1B	H220 H350 H340	GHS04 GHS02 GHS08 Dgr	H220 H350 H340			K U

▼**M16**

Indeksinr	►**M18** Keemiline nimetus ◄	EÜ nr	CASi nr	Klassifikatsioon		Märgistus			►**M18** Konkreetsed sisalduse piirnormid, korrutustegurid ja ATEd (*) ◄	Märkused
				Ohuklasside ja -kategooriate koodid	Ohulausete koodid	Piktogrammide ja tunnussõnade koodid	Ohulausete koodid	Täiendavate ohulausete koodid		
649-063-00-1	gaasid (nafta), katalüütilise krakkimise seadmest; naftagaas; [Paljude süsivesinike segu, mis on saadud katalüütilise krakkimise saaduste destillatsioonil. Koosneb peamiselt alifaatsetest süsivesinikest süsinikuarvuga valdavalt $C_{1–6}$.]	270-756-6	68477-74-7	Press. Gas Flam. Gas 1 Carc. 1A Muta. 1B	H220 H350 H340	GHS04 GHS02 GHS08 Dgr	H220 H350 H340			K U
649-064-00-7	gaasid (nafta) katalüütilise krakkimise seadmest, $C_{1–5}$-rikkad; naftagaas; [Paljude süsivesinike segu, mis on saadud katalüütilise krakkimise saaduste destillatsioonil. Koosneb alifaatsetest süsivesinikest süsinikuarvuga vahemikus $C_{1–6}$, valdavalt $C_{1–5}$.]	270-757-1	68477-75-8	Press. Gas Flam. Gas 1 Carc. 1A Muta. 1B	H220 H350 H340	GHS04 GHS02 GHS08 Dgr	H220 H350 H340			K U
649-065-00-2	gaasid (nafta), katalüütiliselt polümeriseeritud toorbensiini stabiliseerimisseadme tipufraktsioon, $C_{2–4}$-rikas; naftagaas;	270-758-7	68477-76-9	Press. Gas Flam. Gas 1 Carc. 1A Muta. 1B	H220 H350 H340	GHS04 GHS02 GHS08 Dgr	H220 H350 H340			K U

▼M16

Indeksinr	►M18 Keemiline nimetus ◄	EÜ nr	CASi nr	Klassifikatsioon		Märgistus			►M18 Konkreetsed sisalduse piirnormid, korrutustegurid ja ATEd (*) ◄	Märkused
				Ohuklasside ja -kategooriate koodid	Ohulausete koodid	Piktogrammide ja tunnussõnade koodid	Ohulausete koodid	Täiendavate ohulausete koodid		
	[Paljude süsivesinike segu, mis on saadud katalüütiliselt polümeriseeritud toorbensiini fraktsioneerival stabiliseerimisel. Koosneb alifaatsetest süsivesinikest süsinikuarvuga vahemikus $C_{2–6}$, valdavalt $C_{2–4}$.]									
649-066-00-8	gaasid (nafta), katalüütilise reformimise seadmest, C_{1-4}-rikkad; naftagaas; [Paljude süsivesinike segu, mis tekib katalüütilise reformimise saaduste destillatsioonil. Koosneb süsivesinikest süsinikuarvuga vahemikus $C_{1–6}$, valdavalt $C_{1–4}$.]	270-760-8	68477-79-2	Press. Gas Flam. Gas 1 Carc. 1A Muta. 1B	H220 H350 H340	GHS04 GHS02 GHS08 Dgr	H220 H350 H340			K U
649-067-00-3	gaasid (nafta), $C_{3–5}$, olefiinne-parafiinne alküülimise lähteaine; naftagaas;	270-765-5	68477-83-8	Press. Gas Flam. Gas 1 Carc. 1A Muta. 1B	H220 H350 H340	GHS04 GHS02 GHS08 Dgr	H220 H350 H340			K U

▼M16

Indeksinr	►M18 Keemiline nimetus ◄	EÜ nr	CASi nr	Klassifikatsioon		Märgistus			►M18 Konkreetsed sisalduse piirnormid, korrutustegurid ja ATEd (*) ◄	Märkused
				Ohuklasside ja -kategooriate koodid	Ohulausete koodid	Piktogrammide ja tunnussõnade koodid	Ohulausete koodid	Täiendavate ohulausete koodid		
	[Paljude olefiinsete ja parafiinsete süsivesinike segu süsinikuarvuga $C_{3–5}$, mida kasutatakse alküülimise lähteainena. Välisõhu temperatuur ületab tavaliselt nende segude kriitilise temperatuuri.]									
649-068-00-9	gaasid (nafta), C_4 -rikkad; naftagaas; [Paljude süsivesinike segu, mis tekib katalüütilise fraktsioneerimise saaduste destillatsioonil. Koosneb alifaatsetest süsivesinikest süsinikuarvuga vahemikus $C_{3–5}$, valdavalt C_4.]	270-767-6	68477-85-0	Press. Gas Flam. Gas 1 Carc. 1A Muta. 1B	H220 H350 H340	GHS04 GHS02 GHS08 Dgr	H220 H350 H340			K U
649-069-00-4	gaasid (nafta), etaanieemaldi tipufraktsioonid; naftagaas; [Paljude süsivesinike segu, mis tekib katalüütilise krakkimise gaasi- ja bensiinifraktsioonide destillatsioonil. Sisaldab peamiselt etaani ja etüleeni.]	270-768-1	68477-86-1	Press. Gas Flam. Gas 1 Carc. 1A Muta. 1B	H220 H350 H340	GHS04 GHS02 GHS08 Dgr	H220 H350 H340			K U

▼M16

Indeksinr	►M18 Keemiline nimetus ◄	EÜ nr	CASi nr	Klassifikatsioon		Märgistus			►M18 Konkreetsed sisalduse piirnormid, korrutustegurid ja ATEd (*) ◄	Märkused
				Ohuklasside ja -kategooriate koodid	Ohulausete koodid	Piktogrammide ja tunnussõnade koodid	Ohulausete koodid	Täiendavate ohulausete koodid		
649-070-00-X	gaasid (nafta), isobutaanieemaldi tipufraktsioonid; naftagaas; [Paljude süsivesinike segu, mis tekib butaani-butüleeni voo destillatsioonil atmosfäärirõhul. Koosneb peamiselt alifaatsetest süsivesinikest süsinikuarvuga valdavalt $C_{3–4}$.]	270-769-7	68477-87-2	Press. Gas Flam. Gas 1 Carc. 1A Muta. 1B	H220 H350 H340	GHS04 GHS02 GHS08 Dgr	H220 H350 H340			K U
649-071-00-5	gaasid (nafta), propaanieemaldi gaas, kuiv, propeenirikas; naftagaas; [Paljude süsivesinike segu, mis tekib katalüütilise krakkimise saaduste gaasi- ja bensiinifraktsioonide destillatsioonil. Sisaldab peamiselt propüleeni, ka etaani ja propaani.]	270-772-3	68477-90-7	Press. Gas Flam. Gas 1 Carc. 1A Muta. 1B	H220 H350 H340	GHS04 GHS02 GHS08 Dgr	H220 H350 H340			K U

▼M16

Indeksinr	►M18 Keemiline nimetus ◄	EÜ nr	CASi nr	Klassifikatsioon		Märgistus			►M18 Konkreetsed sisalduse piirnormid, korrutustegurid ja ATEd (*) ◄	Märkused
				Ohuklasside ja -kategooriate koodid	Ohulausete koodid	Piktogrammide ja tunnussõnade koodid	Ohulausete koodid	Täiendavate ohulausete koodid		
649-072-00-0	gaasid (nafta), propaanieemaldi tipufraktsioonid; naftagaas; [Paljude süsivesinike segu, mis tekib katalüütilise krakkimise saaduste gaasi- ja bensiinifraktsioonide destillatsioonil. Koosneb alifaatsetest süsivesinikest süsinikuarvuga valdavalt C_{2-4}.]	270-773-9	68477-91-8	Press. Gas Flam. Gas 1 Carc. 1A Muta. 1B	H220 H350 H340	GHS04 GHS02 GHS08 Dgr	H220 H350 H340			K U
649-073-00-6	gaasid (nafta), gaasi rekupereerimisseadme propaanieemaldi tipufraktsioonid; naftagaas; [Paljude süsivesinike segu, mis on saadud mitmesuguste süsivesinikuvoogude fraktsioneerimisel. Koosneb peamiselt süsivesinikest süsinikuarvuga C_{1-4}, valdavalt propaan.]	270-777-0	68477-94-1	Press. Gas Flam. Gas 1 Carc. 1A Muta. 1B	H220 H350 H340	GHS04 GHS02 GHS08 Dgr	H220 H350 H340			K U
649-074-00-1	gaasid (nafta), Girbotol-seadme toitevoog; naftagaas;	270-778-6	68477-95-2	Press. Gas Flam. Gas 1 Carc. 1A Muta. 1B	H220 H350 H340	GHS04 GHS02 GHS08 Dgr	H220 H350 H340			K U

▼M16

Indeksinr	►M18 Keemiline nimetus ◄	EÜ nr	CASi nr	Klassifikatsioon		Märgistus			►M18 Konkreetsed sisalduse piirnormid, korrutustegurid ja ATEd (*) ◄	Märkused
				Ohuklasside ja -kategooriate koodid	Ohulausete koodid	Piktogrammide ja tunnussõnade koodid	Ohulausete koodid	Täiendavate ohulausete koodid		
	[Paljude süsivesinike segu, mis suunatakse Girbotol-seadmesse vesiniksulfiidi eemaldamiseks. Koosneb peamiselt alifaatsetest süsivesinikest süsinikuarvuga valdavalt $C_{2–4}$.]									
649-075-00-7	gaasid (nafta), isomeeritud toorbensiini rektifikatsioonist, rohkelt C_4, vesiniksulfiidivabad; naftagaas	270-782-8	68477-99-6	Press. Gas Flam. Gas 1 Carc. 1A Muta. 1B	H220 H350 H340	GHS04 GHS02 GHS08 Dgr	H220 H350 H340			K U
649-076-00-2	jääkgaas (nafta), katalüütiliselt krakitud selitatud õli ja termiliselt krakitud jäägi fraktsioneeriva vaakumdestillatsiooni kogumisanumast; naftagaas; [Paljude süsivesinike segu, mis on saadud katalüütiliselt krakitud selitatud õli ja termiliselt krakitud vaakumdestillatsiooni jäägi fraktsioneerimisel. Koosneb peamiselt süsivesinikest süsinikuarvuga valdavalt $C_{1–6}$.]	270-802-5	68478-21-7	Press. Gas Flam. Gas 1 Carc. 1A Muta. 1B	H220 H350 H340	GHS04 GHS02 GHS08 Dgr	H220 H350 H340			K U

▼**M16**

Indeksinr	►**M18** Keemiline nimetus ◄	EÜ nr	CASi nr	Klassifikatsioon		Märgistus			►**M18** Konkreetsed sisalduse piirnormid, korrutustegurid ja ATEd (*) ◄	Märkused
				Ohuklasside ja -kategooriate koodid	Ohulausete koodid	Piktogrammide ja tunnussõnade koodid	Ohulausete koodid	Täiendavate ohulausete koodid		
649-077-00-8	jääkgaas (nafta), katalüütiliselt krakitud toorbensiini stabiliseerimise absorberist; naftagaas; [Paljude süsivesinike segu, mis on saadud katalüütiliselt krakitud toorbensiini stabiliseerimisel. Koosneb peamiselt süsivesinikest süsinikuarvuga valdavalt $C_{1–6}$.]	270-803-0	68478-22-8	Press. Gas Flam. Gas 1 Carc. 1A Muta. 1B	H220 H350 H340	GHS04 GHS02 GHS08 Dgr	H220 H350 H340			K U
649-078-00-3	jääkgaas (nafta), katalüütiline krakkimise, reformingu ja hüdroväävlitustamise kombineeritud seadmest saadav gaas; naftagaas; [Süsivesinike segu, mis on saadud katalüütilise krakkimise, katalüütilise reformimise ja hüdroväävlitustamise saaduste fraktsioneerimisel, töödeldud happeliste lisandite eraldamiseks. Koosneb peamiselt süsivesinikest süsinikuarvuga valdavalt $C_{1–5}$.]	270-804-6	68478-24-0	Press. Gas Flam. Gas 1 Carc. 1A Muta. 1B	H220 H350 H340	GHS04 GHS02 GHS08 Dgr	H220 H350 H340			K U

▼M16

Indeksinr	►M18 Keemiline nimetus ◄	EÜ nr	CASi nr	Klassifikatsioon		Märgistus			►M18 Konkreetsed sisalduse piirnormid, korrutustegurid ja ATEd (*) ◄	Märkused
				Ohuklasside ja -kategooriate koodid	Ohulausete koodid	Piktogrammide ja tunnussõnade koodid	Ohulausete koodid	Täiendavate ohulausete koodid		
649-079-00-9	jääkgaas (nafta), katalüütiliselt reformitud toorbensiini fraktsioneerivast stabilisaatorist; naftagaas; [Paljude süsivesinike segu, mis on saadud katalüütiliselt reformitud toorbensiini fraktsioneerival stabilisatsioonil. Koosneb peamiselt süsivesinikest süsinikuarvuga valdavalt $C_{1–4}$.]	270-806-7	68478-26-2	Press. Gas Flam. Gas 1 Carc. 1A Muta. 1B	H220 H350 H340	GHS04 GHS02 GHS08 Dgr	H220 H350 H340			K U
649-080-00-4	jääkgaas (nafta), küllastusgaaside töötlemisseadme segatud voog, C_4-rikas; naftagaas; [Paljude süsivesinike segu, mis on saadud otsedestillatsiooni toorbensiini, destillatsiooni jääkgaasi ja katalüütiliselt reformitud toorbensiini stabilisaatori jääkgaasi fraktsioneerival stabilisatsioonil. Koosneb süsivesinikest süsinikuarvuga $C_{3–6}$, valdavalt butaanist ja isobutaanist.]	270-813-5	68478-32-0	Press. Gas Flam. Gas 1 Carc. 1A Muta. 1B	H220 H350 H340	GHS04 GHS02 GHS08 Dgr	H220 H350 H340			K U

▼M16

Indeksinr	►M18 Keemiline nimetus ◄	EÜ nr	CASi nr	Klassifikatsioon		Märgistus			►M18 Konkreetsed sisalduse piirnormid, korrutustegurid ja ATEd (*) ◄	Märkused
				Ohuklasside ja -kategooriate koodid	Ohulausete koodid	Piktogrammide ja tunnussõnade koodid	Ohulausete koodid	Täiendavate ohulausete koodid		
649-081-00-X	jääkgaas (nafta), küllastusgaaside rekupereerimisseadmest, $C_{1–2}$-rikas; naftagaas; [Paljude süsivesinike segu, mis on saadud destillaadi jääkgaasi, otsedestillatsiooni toorbensiini ja katalüütiliselt reformitud toorbensiini stabilisaatori jääkgaasi fraktsioneerimisel. Koosneb süsivesinikest süsinikuarvuga $C_{1–5}$, valdavalt metaanist ja etaanist.]	270-814-0	68478-33-1	Press. Gas Flam. Gas 1 Carc. 1A Muta. 1B	H220 H350 H340	GHS04 GHS02 GHS08 Dgr	H220 H350 H340			K U
649-082-00-5	jääkgaas (nafta), vaakumdestillatsioonijääkide termilise krakkimise seadmest; naftagaas; [Paljude süsivesinike segu, mis on saadud vaakumdestillatsiooni jääkide termilisel krakkimisel. Koosneb süsivesinikest süsinikuarvuga valdavalt $C_{1–5}$.]	270-815-6	68478-34-2	Press. Gas Flam. Gas 1 Carc. 1A Muta. 1B	H220 H350 H340	GHS04 GHS02 GHS08 Dgr	H220 H350 H340			K U

▼M16

Indeksinr	►M18 Keemiline nimetus ◄	EÜ nr	CASi nr	Klassifikatsioon		Märgistus			►M18 Konkreetsed sisalduse piirnormid, korrutustegurid ja ATEd (*) ◄	Märkused
				Ohuklasside ja -kategooriate koodid	Ohulausete koodid	Piktogrammide ja tunnussõnade koodid	Ohulausete koodid	Täiendavate ohulausete koodid		
649-083-00-0	süsivesinikud, suure $C_{3–4}$ sisaldusega naftadestillaat; naftagaas; [Paljude süsivesinike segu, mis tekib toornafta destilleerimisel ja kondenseerimisel. Koosneb süsivesinikest süsinikuarvuga vahemikus $C_{3–5}$, valdavalt $C_{3–4}$.]	270-990-9	68512-91-4	Press. Gas Flam. Gas 1 Carc. 1A Muta. 1B	H220 H350 H340	GHS04 GHS02 GHS08 Dgr	H220 H350 H340			K U
649-084-00-6	gaasid (nafta), toorbensiini otsedestillatsiooni laiafraktsioonilise heksaanieemaldi eelfraktsioon; naftagaas; [Paljude süsivesinike segu, mis on saadud toorbensiini otsedestillatsiooniga laiafraktsioonilisel fraktsioneerimisel. Koosneb süsivesinikest süsinikuarvuga valdavalt $C_{2–6}$.]	271-000-8	68513-15-5	Press. Gas Flam. Gas 1 Carc. 1A Muta. 1B	H220 H350 H340	GHS04 GHS02 GHS08 Dgr	H220 H350 H340			K U

▼M16

Indeksinr	►M18 Keemiline nimetus ◄	EÜ nr	CASi nr	Klassifikatsioon		Märgistus			►M18 Konkreetsed sisalduse piirnormid, korrutustegurid ja ATEd (*) ◄	Märkused
				Ohuklasside ja -kategooriate koodid	Ohulausete koodid	Piktogrammide ja tunnussõnade koodid	Ohulausete koodid	Täiendavate ohulausete koodid		
649-085-00-1	gaasid (nafta), hüdrokrakkimisseadme propaanieemaldi heitgaas, süsivesinikerikas; naftagaas; [Paljude süsivesinike segu, mis on saadud hüdrokrakkimissaaduste destillatsioonil. Koosneb peamiselt süsivesinikest süsinikuarvuga valdavalt $C_{1–4}$. Võib samuti sisaldada vähesel määral vesinikku ja vesiniksulfiidi.]	271-001-3	68513-16-6	Press. Gas Flam. Gas 1 Carc. 1A Muta. 1B	H220 H350 H340	GHS04 GHS02 GHS08 Dgr	H220 H350 H340			K U
649-086-00-7	gaasid (nafta), toorbensiini otsedestillaadi stabiliseerimisseadme kerge heitgaas; naftagaas; [Paljude süsivesinike segu, mis on saadud kerge toorbensiini otsedestillaadi stabiliseerimisel. Koosneb küllastunud alifaatsetest süsivesinikest süsinikuarvuga valdavalt $C_{2–6}$.]	271-002-9	68513-17-7	Press. Gas Flam. Gas 1 Carc. 1A Muta. 1B	H220 H350 H340	GHS04 GHS02 GHS08 Dgr	H220 H350 H340			K U

▼M16

Indeksinr	►M18 Keemiline nimetus ◄	EÜ nr	CASi nr	Klassifikatsioon		Märgistus			►M18 Konkreetsed sisalduse piirnormid, korrutustegurid ja ATEd (*) ◄	Märkused
				Ohuklasside ja -kategooriate koodid	Ohulausete koodid	Piktogrammide ja tunnussõnade koodid	Ohulausete koodid	Täiendavate ohulausete koodid		
649-087-00-2	jäägid (nafta), alküülimiskolonnist, C_4-rikkad; naftagaas; [Keerulise koostisega jäägid mitmesugustest rafineerimisprotsessidest pärinevate voogude destillatsioonist. Koosneb süsivesinikest süsinikuarvuga valdavalt vahemikus $C_{4–5}$, peamiselt butaanist, ning keeb temperatuuril vahemikus umbes –11,7 °C kuni 27,8 °C (11–82 °F).]	271-010-2	68513-66-6	Press. Gas Flam. Gas 1 Carc. 1A Muta. 1B	H220 H350 H340	GHS04 GHS02 GHS08 Dgr	H220 H350 H340			K U
649-088-00-8	$C_{1–4}$-süsivesinikud; naftagaas; [Paljude süsivesinike segu, mis on saadud toornafta termilise krakkimise ja absorberi kasutamisega ning toornafta destilleerimisega. Koosneb süsivesinikest süsinikuarvuga valdavalt vahemikus $C_{1–4}$ ning keeb temperatuuril vahemikus umbes –164 °C kuni – 0,5 °C (–263 kuni 31 °F).]	271-032-2	68514-31-8	Press. Gas Flam. Gas 1 Carc. 1A Muta. 1B	H220 H350 H340	GHS04 GHS02 GHS08 Dgr	H220 H350 H340			K U

▼M16

Indeksinr	►M18 Keemiline nimetus ◄	EÜ nr	CASi nr	Klassifikatsioon		Märgistus			►M18 Konkreetsed sisalduse piirnormid, korrutustegurid ja ATEd (*) ◄	Märkused
				Ohuklasside ja -kategooriate koodid	Ohulausete koodid	Piktogrammide ja tunnussõnade koodid	Ohulausete koodid	Täiendavate ohulausete koodid		
649-089-00-3	$C_{1–4}$-süsivesinikud, väävlitustatud; naftagaas; [Paljude süsivesinike segu, mis on saadud süsivesinikgaaside demerkaptaanimisel merkaptaanide muundamiseks või happeliste lisandite eraldamiseks. Koosneb süsivesinikest süsinikuarvuga valdavalt vahemikus $C_{1–4}$ ning keeb temperatuuril vahemikus umbes –164 °C kuni – 0,5 °C (–263 kuni 31 °F).]	271-038-5	68514-36-3	Press. Gas Flam. Gas 1 Carc. 1A Muta. 1B	H220 H350 H340	GHS04 GHS02 GHS08 Dgr	H220 H350 H340			K U
649-090-00-9	$C_{1–3}$-süsivesinikud; naftagaas; [Paljude süsivesinike segu süsinikuarvuga valdavalt vahemikus $C_{1–3}$, mis keeb temperatuuril vahemikus umbes –164 °C kuni –42 °C (–263 kuni –44 °F).]	271-259-7	68527-16-2	Press. Gas Flam. Gas 1 Carc. 1A Muta. 1B	H220 H350 H340	GHS04 GHS02 GHS08 Dgr	H220 H350 H340			K U
649-091-00-4	$C_{1–4}$-süsivesinikud, butaaniee-maldi fraktsioon; naftagaas	271-261-8	68527-19-5	Press. Gas Flam. Gas 1 Carc. 1A Muta. 1B	H220 H350 H340	GHS04 GHS02 GHS08 Dgr	H220 H350 H340			K U

▼M16

Indeksinr	►M18 Keemiline nimetus ◄	EÜ nr	CASi nr	Klassifikatsioon		Märgistus			►M18 Konkreetsed sisalduse piirnormid, korrutustegurid ja ATEd (*) ◄	Märkused
				Ohuklasside ja -kategooriate koodid	Ohulausete koodid	Piktogrammide ja tunnussõnade koodid	Ohulausete koodid	Täiendavate ohulausete koodid		
649-092-00-X	gaasid (nafta), sisaldavad $C_{1–5}$-süsivesinikke, niisked; naftagaas; [Paljude süsivesinike segu, mis tekib toornafta destilleerimisel ja/või destillatsioonikolonni gaasiõli krakkimisel. Koosneb süsivesinikest süsinikuarvuga valdavalt $C_{1–5}$.]	271-624-0	68602-83-5	Press. Gas Flam. Gas 1 Carc. 1A Muta. 1B	H220 H350 H340	GHS04 GHS02 GHS08 Dgr	H220 H350 H340			K U
649-093-00-5	$C_{2–4}$-süsivesinikud; naftagaas	271-734-9	68606-25-7	Press. Gas Flam. Gas 1 Carc. 1A Muta. 1B	H220 H350 H340	GHS04 GHS02 GHS08 Dgr	H220 H350 H340			K U
649-094-00-0	C_3-süsivesinikud; naftagaas	271-735-4	68606-26-8	Press. Gas Flam. Gas 1 Carc. 1A Muta. 1B	H220 H350 H340	GHS04 GHS02 GHS08 Dgr	H220 H350 H340			K U
649-095-00-6	gaasid (nafta), alküülimisseadme toitegaas; naftagaas; [Paljude süsivesinike segu, mis tekib gaasiõli katalüütilisel krakkimisel. Koosneb süsivesinikest süsinikuarvuga valdavalt $C_{3–4}$.]	271-737-5	68606-27-9	Press. Gas Flam. Gas 1 Carc. 1A Muta. 1B	H220 H350 H340	GHS04 GHS02 GHS08 Dgr	H220 H350 H340			K U

▼M16

Indeksinr	►M18 Keemiline nimetus ◄	EÜ nr	CASi nr	Klassifikatsioon		Märgistus			►M18 Konkreetsed sisalduse piirnormid, korrutustegurid ja ATEd (*) ◄	Märkused
				Ohuklasside ja -kategooriate koodid	Ohulausete koodid	Piktogrammide ja tunnussõnade koodid	Ohulausete koodid	Täiendavate ohulausete koodid		
649-096-00-1	gaasid (nafta), propaanieemaldi põhjajääkide fraktsioneerimise heitgaas; naftagaas; [Paljude süsivesinike segu, mis on saadud propaanieemaldi põhjajääkide fraktsioneerimisel. Koosneb peamiselt butaanist, isobutaanist ja butadieenist.]	271-742-2	68606-34-8	Press. Gas Flam. Gas 1 Carc. 1A Muta. 1B	H220 H350 H340	GHS04 GHS02 GHS08 Dgr	H220 H350 H340			K U
649-097-00-7	gaasid (nafta), rafineerimisgaaside segu; naftagaas; [Eri protsesside käigus saadav keerulise koostisega segu. Koosneb vesinikust, vesiniksulfiidist ja süsivesinikest süsinikuarvuga valdavalt vahemikus $C_{1–5}$.]	272-183-7	68783-07-3	Press. Gas Flam. Gas 1 Carc. 1A Muta. 1B	H220 H350 H340	GHS04 GHS02 GHS08 Dgr	H220 H350 H340			K U
649-098-00-2	gaasid (nafta), katalüütiline krakkimine; naftagaas; [Paljude süsivesinike segu, mis on saadud katalüütilise krakkimise saaduste destillatsioonil. Koosneb peamiselt süsivesinikest süsinikuarvuga valdavalt $C_{3–5}$.]	272-203-4	68783-64-2	Press. Gas Flam. Gas 1 Carc. 1A Muta. 1B	H220 H350 H340	GHS04 GHS02 GHS08 Dgr	H220 H350 H340			K U

▼M16

Indeksinr	►M18 Keemiline nimetus ◄	EÜ nr	CASi nr	Klassifikatsioon		Märgistus			►M18 Konkreetsed sisalduse piirnormid, korrutustegurid ja ATEd (*) ◄	Märkused
				Ohuklasside ja -kategooriate koodid	Ohulausete koodid	Piktogrammide ja tunnussõnade koodid	Ohulausete koodid	Täiendavate ohulausete koodid		
649-099-00-8	gaasid (nafta), C_{2-4}, väävlitustatud; naftagaas; [Paljude süsivesinike segu, mis on saadud naftadestillaadi demerkaptaanimisel merkaptaanide muundamiseks või happeliste lisandite eraldamiseks. Koosneb peamiselt küllastunud ja küllastumata süsivesinikest süsinikuarvuga valdavalt vahemikus C_{2-4} ning keemistemperatuuriga vahemikus ligikaudu –51 kuni –34 °C (–60 kuni –30 °F).]	272-205-5	68783-65-3	Press. Gas Flam. Gas 1 Carc. 1A Muta. 1B	H220 H350 H340	GHS04 GHS02 GHS08 Dgr	H220 H350 H340			K U
649-100-00-1	gaasid (nafta), toornafta fraktsioneerimisseadme heitgaas; naftagaas; [Paljude süsivesinike segu, mis on saadud toornafta fraktsioneerimisel. Koosneb küllastunud alifaatsetest süsivesinikest süsinikuarvuga valdavalt C_{1-5}.]	272-871-7	68918-99-0	Press. Gas Flam. Gas 1 Carc. 1A Muta. 1B	H220 H350 H340	GHS04 GHS02 GHS08 Dgr	H220 H350 H340			K U

▼M16

Indeksinr	►M18 Keemiline nimetus ◄	EÜ nr	CASi nr	Klassifikatsioon		Märgistus			►M18 Konkreetsed sisalduse piirnormid, korrutustegurid ja ATEd (*) ◄	Märkused
				Ohuklasside ja -kategooriate koodid	Ohulausete koodid	Piktogrammide ja tunnussõnade koodid	Ohulausete koodid	Täiendavate ohulausete koodid		
649-101-00-7	gaasid (nafta), heksaanieemaldi heitgaas; naftagaas; [Paljude süsivesinike segu, mis on saadud toorbensiini ühendatud voogude fraktsioneerimisel. Koosneb küllastunud alifaatsetest süsivesinikest süsinikuarvuga valdavalt $C_{1–5}$.]	272-872-2	68919-00-6	Press. Gas Flam. Gas 1 Carc. 1A Muta. 1B	H220 H350 H340	GHS04 GHS02 GHS08 Dgr	H220 H350 H340			K U
649-102-00-2	gaasid (nafta), otsedestillatsiooni kerge bensiini fraktsioneeriva stabilisaatori heitgaas; naftagaas; [Paljude süsivesinike segu, mis on saadud otsedestillatsiooni kerge bensiini fraktsioneerimisel. Koosneb küllastunud alifaatsetest süsivesinikest süsinikuarvuga valdavalt $C_{1–5}$.]	272-878-5	68919-05-1	Press. Gas Flam. Gas 1 Carc. 1A Muta. 1B	H220 H350 H340	GHS04 GHS02 GHS08 Dgr	H220 H350 H340			K U

▼M16

Indeksinr	►M18 Keemiline nimetus ◄	EÜ nr	CASi nr	Klassifikatsioon		Märgistus			►M18 Konkreetsed sisalduse piirnormid, korrutustegurid ja ATEd (*) ◄	Märkused
				Ohuklasside ja -kategooriate koodid	Ohulausete koodid	Piktogrammide ja tunnussõnade koodid	Ohulausete koodid	Täiendavate ohulausete koodid		
649-103-00-8	gaasid (nafta), toorbensiini *Unifiner*-väävlitustamise seadme desorberi heitgaas; naftagaas; [Paljude süsivesinike segu, mis tekib toorbensiini *unifiner*-väävlitustamise protsessil ning eraldatakse saadud toorbensiinist. Koosneb küllastunud alifaatsetest süsivesinikest süsinikuarvuga valdavalt $C_{1–4}$.]	272-879-0	68919-06-2	Press. Gas Flam. Gas 1 Carc. 1A Muta. 1B	H220 H350 H340	GHS04 GHS02 GHS08 Dgr	H220 H350 H340			K U
649-104-00-3	gaasid (nafta), otsedestillatsiooni toorbensiini katalüütilise reformingu heitgaas; naftagaas; [Paljude süsivesinike segu, mis on saadud otsedestillatsiooni toorbensiini katalüütilisel reformimisel ning kogu väljavoolu edasisel fraktsioneerimisel. Koosneb metaanist, etaanist ja propaanist.]	272-882-7	68919-09-5	Press. Gas Flam. Gas 1 Carc. 1A Muta. 1B	H220 H350 H340	GHS04 GHS02 GHS08 Dgr	H220 H350 H340			K U

▼M16

Indeksinr	►M18 Keemiline nimetus ◄	EÜ nr	CASi nr	Klassifikatsioon		Märgistus			►M18 Konkreetsed sisalduse piirnormid, korrutustegurid ja ATEd (*) ◄	Märkused
				Ohuklasside ja -kategooriate koodid	Ohulausete koodid	Piktogrammide ja tunnussõnade koodid	Ohulausete koodid	Täiendavate ohulausete koodid		
649-105-00-9	gaasid (nafta), vedelfaasilise katalüütilise krakkimise saaduste fraktsioneeriva destillatsiooni seadmest väljuv gaas; naftagaas; [Süsivesinike segu, mis tekib C_{3-4} eraldamise seadme toitevoo fraktsioneerimisel. Koosneb peamiselt C_3-süsivesinikest.]	272-893-7	68919-20-0	Press. Gas Flam. Gas 1 Carc. 1A Muta. 1B	H220 H350 H340	GHS04 GHS02 GHS08 Dgr	H220 H350 H340			K U
649-106-00-4	gaasid (nafta), otsedestillatsiooni saaduste stabilisaatori heitgaas; naftagaas; [Süsivesinike segu, mis on saadud toornafta destillatsioonil esimesest kolonnist saadava vedeliku fraktsioneerimisel. Koosneb küllastunud alifaatsetest süsivesinikest süsinikuarvuga valdavalt C_{1-4}.]	272-883-2	68919-10-8	Press. Gas Flam. Gas 1 Carc. 1A Muta. 1B	H220 H350 H340	GHS04 GHS02 GHS08 Dgr	H220 H350 H340			K U

▼M16

Indeksinr	►M18 Keemiline nimetus ◄	EÜ nr	CASi nr	Klassifikatsioon		Märgistus			►M18 Konkreetsed sisalduse piirnormid, korrutustegurid ja ATEd (*) ◄	Märkused
				Ohuklasside ja -kategooriate koodid	Ohulausete koodid	Piktogrammide ja tunnussõnade koodid	Ohulausete koodid	Täiendavate ohulausete koodid		
649-107-00-X	gaasid (nafta), katalüütiliselt krakitud toorbensiini butaanieemaldi heitgaas; naftagaas; [Paljude süsivesinike segu, mis on saadud katalüütiliselt krakitud toorbensiini fraktsioneerimisel. Koosneb süsivesinikest süsinikuarvuga valdavalt $C_{1–4}$.]	273-169-3	68952-76-1	Press. Gas Flam. Gas 1 Carc. 1A Muta. 1B	H220 H350 H340	GHS04 GHS02 GHS08 Dgr	H220 H350 H340			K U
649-108-00-5	jääkgaas (nafta), katalüütiliselt krakitud destillaatide ja toorbensiini stabilisaatorist; naftagaas; [Süsivesinike segu, mis on saadud katalüütiliselt krakitud toorbensiini ja destillaadi fraktsioneerimisel. Koosneb peamiselt süsivesinikest süsinikuarvuga valdavalt $C_{1–4}$.]	273-170-9	68952-77-2	Press. Gas Flam. Gas 1 Carc. 1A Muta. 1B	H220 H350 H340	GHS04 GHS02 GHS08 Dgr	H220 H350 H340			K U

▼M16

Indeksinr	►M18 Keemiline nimetus ◄	EÜ nr	CASi nr	Klassifikatsioon		Märgistus			►M18 Konkreetsed sisalduse piirnormid, korrutustegurid ja ATEd (*) ◄	Märkused
				Ohuklasside ja -kategooriate koodid	Ohulausete koodid	Piktogrammide ja tunnussõnade koodid	Ohulausete koodid	Täiendavate ohulausete koodid		
649-109-00-0	jääkgaas (nafta), termiliselt krakitud destillaatide, gaasiõli ja toorbensiini absorberist; naftagaas; [Paljude süsivesinike segu, mis on saadud termiliselt krakitud destillaatide, toorbensiini ja gaasiõli eraldamisel. Koosneb peamiselt süsivesinikest süsinikuarvuga valdavalt $C_{1–6}$.]	273-175-6	68952-81-8	Press. Gas Flam. Gas 1 Carc. 1A Muta. 1B	H220 H350 H340	GHS04 GHS02 GHS08 Dgr	H220 H350 H340			K U
649-110-00-6	jääkgaas (nafta), termiliselt krakitud süsivesinike stabilisaatorist, nafta koksistamine; naftagaas; [Paljude süsivesinike segu, mis on saadud nafta koksistamise protsessist pärinevate termiliselt krakitud süsivesinike fraktsioneerival stabiliseerimisel. Koosneb süsivesinikest süsinikuarvuga valdavalt $C_{1–6}$.]	273-176-1	68952-82-9	Press. Gas Flam. Gas 1 Carc. 1A Muta. 1B	H220 H350 H340	GHS04 GHS02 GHS08 Dgr	H220 H350 H340			K U

▼M16

Indeksinr	►M18 Keemiline nimetus ◄	EÜ nr	CASi nr	Klassifikatsioon		Märgistus			►M18 Konkreetsed sisalduse piirnormid, korrutustegurid ja ATEd (*) ◄	Märkused
				Ohuklasside ja -kategooriate koodid	Ohulausete koodid	Piktogrammide ja tunnussõnade koodid	Ohulausete koodid	Täiendavate ohulausete koodid		
649-111-00-1	gaasid (nafta), kerged aurkrakitud, butadieenikontsentraat; naftagaas; [Paljude süsivesinike segu, mis on saadud termilise krakkimise saaduste destilleerimisel. Koosneb süsivesinikest süsinikuarvuga valdavalt C_4.]	273-265-5	68955-28-2	Press. Gas Flam. Gas 1 Carc. 1A Muta. 1B	H220 H350 H340	GHS04 GHS02 GHS08 Dgr	H220 H350 H340			K U
649-112-00-7	gaasid (nafta), otsedestillatsiooni toorbensiini katalüütilise reformingu saaduste stabilisaatorist väljuv gaas; naftagaas; [Paljude süsivesinike segu, mis on saadud otsedestillatsiooni toorbensiini katalüütilisel reformimisel ning kogu väljavoolu fraktsioneerimisel. Koosneb küllastunud alifaatsetest süsivesinikest süsinikuarvuga valdavalt $C_{2–4}$.]	273-270-2	68955-34-0	Press. Gas Flam. Gas 1 Carc. 1A Muta. 1B	H220 H350 H340	GHS04 GHS02 GHS08 Dgr	H220 H350 H340			K U

▼M16

Indeksinr	►M18 Keemiline nimetus ◄	EÜ nr	CASi nr	Klassifikatsioon		Märgistus			►M18 Konkreetsed sisalduse piirnormid, korrutustegurid ja ATEd (*) ◄	Märkused
				Ohuklasside ja -kategooriate koodid	Ohulausete koodid	Piktogrammide ja tunnussõnade koodid	Ohulausete koodid	Täiendavate ohulausete koodid		
649-113-00-2	C_4-süsivesinikud; naftagaas	289-339-5	87741-01-3	Press. Gas Flam. Gas 1 Carc. 1A Muta. 1B	H220 H350 H340	GHS04 GHS02 GHS08 Dgr	H220 H350 H340			K U
649-114-00-8	$C_{1–4}$-alkaanid, C_3-rikkad; naftagaas	292-456-4	90622-55-2	Press. Gas Flam. Gas 1 Carc. 1A Muta. 1B	H220 H350 H340	GHS04 GHS02 GHS08 Dgr	H220 H350 H340			K U
649-115-00-3	gaasid (nafta), aurkrakitud, C_3-rikkad; naftagaas; [Paljude süsivesinike segu, mis tekib aurkrakkimise saaduste destillatsioonil. Koosneb peamiselt propüleenist, vähese propaanisisaldusega, keemisvahemik umbes –70 °C kuni 0 °C (–94 kuni 32 °F).]	295-404-9	92045-22-2	Press. Gas Flam. Gas 1 Carc. 1A Muta. 1B	H220 H350 H340	GHS04 GHS02 GHS08 Dgr	H220 H350 H340			K U

▼M16

Indeksinr	►M18 Keemiline nimetus ◄	EÜ nr	CASi nr	Klassifikatsioon		Märgistus			►M18 Konkreetsed sisalduse piirnormid, korrutustegurid ja ATEd (*) ◄	Märkused
				Ohuklasside ja -kategooriate koodid	Ohulausete koodid	Piktogrammide ja tunnussõnade koodid	Ohulausete koodid	Täiendavate ohulausete koodid		
649-116-00-9	C_4-süsivesinikud, aurkrakkimisseadme saaduste destillaat; naftagaas; [Paljude süsivesinike segu, mis tekib aurkrakkimise saaduste destillatsioonil. Koosneb peamiselt süsivesinikest süsinikuarvuga C_4, valdavalt 1-buteenist ja 2-buteenist, sisaldab ka butaani ja isobuteeni, keemisvahemik umbes –12 °C kuni 5 °C (10,4–41 °F).]	295-405-4	92045-23-3	Press. Gas Flam. Gas 1 Carc. 1A Muta. 1B	H220 H350 H340	GHS04 GHS02 GHS08 Dgr	H220 H350 H340			K U
649-117-00-4	naftagaasid, veeldatud, väävlitustatud, C_4-fraktsioon; naftagaas; [Paljude süsivesinike segu, mis on saadud veeldatud naftagaasisegu väävlitustamisprotsessis, mille eesmärk on merkaptaanide oksüdeerimine või happeliste lisandite eraldamine. Koosneb peamiselt küllastunud ja küllastumata C_4-süsivesinikest.]	295-463-0	92045-80-2	Press. Gas Flam. Gas 1 Carc. 1A Muta. 1B	H220 H350 H340	GHS04 GHS02 GHS08 Dgr	H220 H350 H340			K S U
649-118-00-X	C_4-süsivesinikud, 1,3-butadieeni- ja isobuteenivabad; naftagaas	306-004-1	95465-89-7	Press. Gas Flam. Gas 1 Carc. 1A Muta. 1B	H220 H350 H340	GHS04 GHS02 GHS08 Dgr	H220 H350 H340			K U

▼M16

Indeksinr	►M18 Keemiline nimetus ◄	EÜ nr	CASi nr	Klassifikatsioon		Märgistus			►M18 Konkreetsed sisalduse piirnormid, korrutustegurid ja ATEd (*) ◄	Märkused
				Ohuklasside ja -kategooriate koodid	Ohulausete koodid	Piktogrammide ja tunnussõnade koodid	Ohulausete koodid	Täiendavate ohulausete koodid		
649-119-00-5	rafinaadid (nafta), aurkrakitud C_4-fraktsioon, ekstraheeritud vask(I)ammooniumatsetaadi lahusega, küllastunud ja küllastumata $C_{3–5}$-süsivesinikud, butadieenivabad; naftagaas	307-769-4	97722-19-5	Press. Gas Flam. Gas 1 Carc. 1A Muta. 1B	H220 H350 H340	GHS04 GHS02 GHS08 Dgr	H220 H350 H340			K U
649-120-00-0	gaasid (nafta), amiinsüsteemi toitegaas; rafineerimisgaas; [Vesiniksulfiidi eraldamiseks amiinsüsteemi juhitav gaas. Koosneb vesinikust. Võib sisaldada ka süsinikmonooksiidi, süsinikdioksiidi, vesiniksulfiidi ning alifaatseid süsivesinikke süsinikuarvuga valdavalt vahemikus $C_{1–5}$.]	270-746-1	68477-65-6	Press. Gas Flam. Gas 1 Carc. 1A Muta. 1B	H220 H350 H340	GHS04 GHS02 GHS08 Dgr	H220 H350 H340			K U
649-121-00-6	gaasid (nafta), benseeniseadme hüdrovääviustamise heitgaas; rafineerimisgaas; [Benseeniseadmest pärinevad gaasid. Koosneb peamiselt vesinikust. Võib sisaldada ka süsinikmonooksiidi ja süsivesinikke süsinikuarvuga valdavalt $C_{1–6}$, sealhulgas benseeni.]	270-747-7	68477-66-7	Press. Gas Flam. Gas 1 Carc. 1A Muta. 1B	H220 H350 H340	GHS04 GHS02 GHS08 Dgr	H220 H350 H340			K U

▼M16

Indeksinr	►M18 Keemiline nimetus ◄	EÜ nr	CASi nr	Klassifikatsioon		Märgistus			►M18 Konkreetsed sisalduse piirnormid, korrutustegurid ja ATEd (*) ◄	Märkused
				Ohuklasside ja -kategooriate koodid	Ohulausete koodid	Piktogrammide ja tunnussõnade koodid	Ohulausete koodid	Täiendavate ohulausete koodid		
649-122-00-1	gaasid (nafta), benseeniseadmest ringlusse võetud gaas, vesinikurikas; rafineerimisgaas; [Paljude süsivesinike segu, mis on saadud benseeniseadme gaaside ringlussevõtul. Koosneb peamiselt vesinikust, sisaldab vähesel määral süsinikmonooksiidi ja süsivesinikke, mille süsinikuarv on $C_{1–6}$.]	270-748-2	68477-67-8	Press. Gas Flam. Gas 1 Carc. 1A Muta. 1B	H220 H350 H340	GHS04 GHS02 GHS08 Dgr	H220 H350 H340			K U
649-123-00-7	gaasid (nafta), õlisegu, suure vesiniku- ja lämmastikusisaldusega; rafineerimisgaas; [Paljude süsivesinike segu, mis on saadud õlisegu destillatsioonil. Koosneb peamiselt vesinikust ja lämmastikust, sisaldab vähesel määral süsinikmonooksiidi, süsinikdioksiidi ja alifaatseid süsivesinikke süsinikuarvuga valdavalt $C_{1–5}$.]	270-749-8	68477-68-9	Press. Gas Flam. Gas 1 Carc. 1A Muta. 1B	H220 H350 H340	GHS04 GHS02 GHS08 Dgr	H220 H350 H340			K U

▼M16

Indeksinr	►M18 Keemiline nimetus ◄	EÜ nr	CASi nr	Klassifikatsioon		Märgistus			►M18 Konkreetsed sisalduse piirnormid, korrutustegurid ja ATEd (*) ◄	Märkused
				Ohuklasside ja -kategooriate koodid	Ohulausete koodid	Piktogrammide ja tunnussõnade koodid	Ohulausete koodid	Täiendavate ohulausete koodid		
649-124-00-2	gaasid (nafta), katalüütiliselt reformitud toorbensiini desorberi tipufraktsioon; rafineerimisgaas; [Paljude süsivesinike segu, mis on saadud katalüütiliselt reformitud toorbensiini stabiliseerimisel. Koosneb vesinikust ja küllastunud süsivesinikest süsinikuarvuga valdavalt $C_{1–4}$.]	270-759-2	68477-77-0	Press. Gas Flam. Gas 1 Carc. 1A Muta. 1B	H220 H350 H340	GHS04 GHS02 GHS08 Dgr	H220 H350 H340			K U
649-125-00-8	gaasid (nafta), katalüütilise reformingu seadmest ringlusse võetud $C_{6–8}$-gaas; rafineerimisgaas; [Paljude süsivesinike segu, mis tekib $C_{6–8}$-toitegaasi katalüütilise reformimise saaduste destillatsioonil ja mis võetakse ringlusse vesiniku säilitamiseks. Koosneb peamiselt vesinikust. Võib sisaldada ka väikest kogust süsinikmonooksiidi, süsinikdioksiidi, lämmastikku ja süsivesinikke süsinikuarvuga valdavalt $C_{1–6}$.]	270-761-3	68477-80-5	Press. Gas Flam. Gas 1 Carc. 1A Muta. 1B	H220 H350 H340	GHS04 GHS02 GHS08 Dgr	H220 H350 H340			K U

▼M16

Indeksinr	►M18 Keemiline nimetus ◄	EÜ nr	CASi nr	Klassifikatsioon		Märgistus			►M18 Konkreetsed sisalduse piirnormid, korrutustegurid ja ATEd (*) ◄	Märkused
				Ohuklasside ja -kategooriate koodid	Ohulausete koodid	Piktogrammide ja tunnussõnade koodid	Ohulausete koodid	Täiendavate ohulausete koodid		
649-126-00-3	$C_{6–8}$-gaasid (nafta), katalüütilise reformingu seadmest; rafineerimisgaas; [Paljude süsivesinike segu, mis tekib $C_{6–8}$-toitegaasi katalüütilise reformimise saaduste destilleerimisel. Koosneb süsivesinikest süsinikuarvuga valdavalt $C_{1–5}$ ja vesinikust.]	270-762-9	68477-81-6	Press. Gas Flam. Gas 1 Carc. 1A Muta. 1B	H220 H350 H340	GHS04 GHS02 GHS08 Dgr	H220 H350 H340			K U
649-127-00-9	$C_{6–8}$-gaasid (nafta), katalüütilise reformingu seadmest ringlusse võetud, vesinikurikkad; rafineerimisgaas	270-763-4	68477-82-7	Press. Gas Flam. Gas 1 Carc. 1A Muta. 1B	H220 H350 H340	GHS04 GHS02 GHS08 Dgr	H220 H350 H340			K U

▼**M16**

Indeksinr	►**M18** Keemiline nimetus ◄	EÜ nr	CASi nr	Klassifikatsioon		Märgistus			►**M18** Konkreetsed sisalduse piirnormid, korrutustegurid ja ATEd (*) ◄	Märkused
				Ohuklasside ja -kategooriate koodid	Ohulausete koodid	Piktogrammide ja tunnussõnade koodid	Ohulausete koodid	Täiendavate ohulausete koodid		
649-128-00-4	gaasid (nafta), tagasi suunatav C_2-gaasivoog; rafineerimisgaas; [Paljude süsivesinike segu, mis on saadud vesiniku eraldamisel gaasivoost, mis koosneb peamiselt vesinikust koos väikese koguse lämmastiku, süsinikmonooksiidi, metaani, etaani ja etüleeniga. Sisaldab valdavalt süsivesinikke nagu metaan, etaan ja etüleen, ning väikeses koguses vesinikku, lämmastikku ja süsinikmonooksiidi.]	270-766-0	68477-84-9	Press. Gas Flam. Gas 1 Carc. 1A Muta. 1B	H220 H350 H340	GHS04 GHS02 GHS08 Dgr	H220 H350 H340			K U
649-129-00-X	gaasid (nafta), kuivad väävelvesinikurikkad, gaasikontsentraatori heitgaas; rafineerimisgaas; [Kuivade gaaside segu gaasikontsentraatorist. Koosneb vesinikust, vesiniksulfiidist ja süsivesinikest süsinikuarvuga valdavalt vahemikus $C_{1–3}$.]	270-774-4	68477-92-9	Press. Gas Flam. Gas 1 Carc. 1A Muta. 1B	H220 H350 H340	GHS04 GHS02 GHS08 Dgr	H220 H350 H340			K U
649-130-00-5	gaasid (nafta), gaasikontsentraadi reabsorberis destillatsioonist; rafineerimisgaas;	270-776-5	68477-93-0	Press. Gas Flam. Gas 1 Carc. 1A Muta. 1B	H220 H350 H340	GHS04 GHS02 GHS08 Dgr	H220 H350 H340			K U

▼M16

Indeksinr	►M18 Keemiline nimetus ◄	EÜ nr	CASi nr	Klassifikatsioon		Märgistus			►M18 Konkreetsed sisalduse piirnormid, korrutustegurid ja ATEd (*) ◄	Märkused
				Ohuklasside ja -kategooriate koodid	Ohulausete koodid	Piktogrammide ja tunnussõnade koodid	Ohulausete koodid	Täiendavate ohulausete koodid		
	[Paljude süsivesinike segu, mis tekib ühendatud gaasivoogude saaduste destilleerimisel gaasikontsentraatori reabsorberis. Koosneb peamiselt vesinikust, süsinikmonooksiidist, süsinikdioksiidist, lämmastikust, vesiniksulfiidist ja süsivesinikest süsinikuarvuga vahemikus $C_{1–3}$.]									
649-131-00-0	gaasid (nafta), vesinikuabsorberi heitgaas; rafineerimisgaas; [Keerulise koostisega segu, mis on saadud vesinikurikkast voost vesiniku absorbeerimisel. Koosneb vesinikust, süsinikmonooksiidist, lämmastikust ja metaanist koos väikese koguse C_2-süsivesinikega.]	270-779-1	68477-96-3	Press. Gas Flam. Gas 1 Carc. 1A Muta. 1B	H220 H350 H340	GHS04 GHS02 GHS08 Dgr	H220 H350 H340			K U
649-132-00-6	gaasid (nafta), vesinikurikkad; rafineerimisgaas; [Keerulise koostisega segu, mis eraldatakse gaasina süsivesinikgaasidest jahutamisel. Koosneb peamiselt vesinikust koos väikese koguse süsinikmonooksiidi, lämmastiku, metaani ja C_2-süsivesinikega.]	270-780-7	68477-97-4	Press. Gas Flam. Gas 1 Carc. 1A Muta. 1B	H220 H350 H340	GHS04 GHS02 GHS08 Dgr	H220 H350 H340			K U

▼M16

Indeksinr	►M18 Keemiline nimetus ◄	EÜ nr	CASi nr	Klassifikatsioon		Märgistus			►M18 Konkreetsed sisalduse piirnormid, korrutustegurid ja ATEd (*) ◄	Märkused
				Ohuklasside ja -kategooriate koodid	Ohulausete koodid	Piktogrammide ja tunnussõnade koodid	Ohulausete koodid	Täiendavate ohulausete koodid		
649-133-00-1	gaasid (nafta), eraldatud õlisegust, mis on võetud ringlusse vesiniktöötlusseadmest, vesiniku- ja lämmastikurikkad; rafineerimisgaas; [Keerulise koostisega segu, mis on saadud ringlussevõetud vesiniktöödeldud õlisegust. Koosneb peamiselt vesinikust ja lämmastikust, sisaldab vähesel määral süsinikmonooksiidi, süsinikdioksiidi ja süsivesinikke süsinikuarvuga valdavalt $C_{1–5}$.]	270-781-2	68477-98-5	Press. Gas Flam. Gas 1 Carc. 1A Muta. 1B	H220 H350 H340	GHS04 GHS02 GHS08 Dgr	H220 H350 H340			K U
649-134-00-7	gaasid (nafta), ringlusse võetud gaas, vesinikurikas; rafineerimisgaas; [Keerulise koostisega segu, mis on saadud ringlussevõetud reaktorigaasidest. Koosneb peamiselt vesinikust koos väikese koguse süsinikmonooksiidi, süsinikdioksiidi, lämmastiku, vesiniksulfiidi ja küllastunud alifaatsete süsivesinikega, mille süsinikuarv on $C_{1–5}$.]	270-783-3	68478-00-2	Press. Gas Flam. Gas 1 Carc. 1A Muta. 1B	H220 H350 H340	GHS04 GHS02 GHS08 Dgr	H220 H350 H340			K U
649-135-00-2	gaasid (nafta), reformerist väljuv gaas, vesinikurikas; rafineerimisgaas;	270-784-9	68478-01-3	Press. Gas Flam. Gas 1 Carc. 1A Muta. 1B	H220 H350 H340	GHS04 GHS02 GHS08 Dgr	H220 H350 H340			K U

▼**M16**

Indeksinr	►**M18** Keemiline nimetus ◄	EÜ nr	CASi nr	Klassifikatsioon		Märgistus			►**M18** Konkreetsed sisalduse piirnormid, korrutustegurid ja ATEd (*) ◄	Märkused
				Ohuklasside ja -kategooriate koodid	Ohulausete koodid	Piktogrammide ja tunnussõnade koodid	Ohulausete koodid	Täiendavate ohulausete koodid		
	[Reformeritest saadav keerulise koostisega segu. Koosneb peamiselt vesinikust, sisaldab vähesel määral süsinikmonooksiidi ja alifaatseid süsivesinikke, mille süsinikuarv on valdavalt $C_{1–5}$.]									
649-136-00-8	gaasid (nafta), reformiva vesiniktöötluse seadmest; rafineerimisgaas; [Keerulise koostisega segu, mis on saadud reformiva vesiniktöötluse käigus. Koosneb peamiselt vesinikust, metaanist ja etaanist, sisaldab vähesel määral vesiniksulfiidi ja alifaatseid süsivesinikke, mille süsinikuarv on valdavalt $C_{3–5}$.]	270-785-4	68478-02-4	Press. Gas Flam. Gas 1 Carc. 1A Muta. 1B	H220 H350 H340	GHS04 GHS02 GHS08 Dgr	H220 H350 H340			K U
649-137-00-3	gaasid (nafta), reformiva vesiniktöötluse seadmest, vesiniku- ja metaanirikas; rafineerimisgaas;	270-787-5	68478-03-5	Press. Gas Flam. Gas 1 Carc. 1A Muta. 1B	H220 H350 H340	GHS04 GHS02 GHS08 Dgr	H220 H350 H340			K U

▼**M16**

Indeksinr	►**M18** Keemiline nimetus ◄	EÜ nr	CASi nr	Klassifikatsioon		Märgistus			►**M18** Konkreetsed sisalduse piirnormid, korrutustegurid ja ATEd (*) ◄	Märkused
				Ohuklasside ja -kategooriate koodid	Ohulausete koodid	Piktogrammide ja tunnussõnade koodid	Ohulausete koodid	Täiendavate ohulausete koodid		
	[Keerulise koostisega segu, mis on saadud reformiva vesiniktöötluse käigus. Koosneb peamiselt vesinikust ja metaanist, sisaldab vähesel määral süsinikmonooksiidi, süsinikdioksiidi, lämmastikku ja alifaatseid süsivesinikke süsinikuarvuga valdavalt $C_{2–5}$.]									
649-138-00-9	gaasid (nafta), reformiva vesiniktöötluse seadmest väljuv gaas, vesinikurikas; rafineerimisgaas; [Keerulise koostisega segu, mis on saadud reformiva vesiniktöötluse käigus. Koosneb peamiselt vesinikust, sisaldab vähesel määral süsinikmonooksiidi ja alifaatseid süsivesinikke, mille süsinikuarv on valdavalt $C_{1–5}$.]	270-788-0	68478-04-6	Press. Gas Flam. Gas 1 Carc. 1A Muta. 1B	H220 H350 H340	GHS04 GHS02 GHS08 Dgr	H220 H350 H340			K U
649-139-00-4	gaasid (nafta), termilise krakkimise saaduste destillatsioon; rafineerimisgaas;	270-789-6	68478-05-7	Press. Gas Flam. Gas 1 Carc. 1A Muta. 1B	H220 H350 H340	GHS04 GHS02 GHS08 Dgr	H220 H350 H340			K U

▼M16

Indeksinr	►M18 Keemiline nimetus ◄	EÜ nr	CASi nr	Klassifikatsioon		Märgistus			►M18 Konkreetsed sisalduse piirnormid, korrutustegurid ja ATEd (*) ◄	Märkused
				Ohuklasside ja -kategooriate koodid	Ohulausete koodid	Piktogrammide ja tunnussõnade koodid	Ohulausete koodid	Täiendavate ohulausete koodid		
	[Keeruline segu, mis tekib termilise krakkimise saaduste destillatsioonil. Koosneb vesinikust, vesiniksulfiidist, süsinikmonooksiidist, süsinikdioksiidist ja süsivesinikest süsinikuarvuga valdavalt vahemikus $C_{1–6}$.]									
649-140-00-X	jääkgaas (nafta), katalüütilise krakkimise saaduste refraktsioneerimise absorberist; rafineerimisgaas; [Paljude süsivesinike segu, mis on saadud katalüütilise krakkimise saaduste refraktsioneerimisel. Koosneb vesinikust ja süsivesinikest süsinikuarvuga valdavalt vahemikus $C_{1–3}$.]	270-805-1	68478-25-1	Press. Gas Flam. Gas 1 Carc. 1A Muta. 1B	H220 H350 H340	GHS04 GHS02 GHS08 Dgr	H220 H350 H340			K U
649-141-00-5	jääkgaas (nafta), katalüütiliselt reformitud toorbensiini separaatorist; rafineerimisgaas;	270-807-2	68478-27-3	Press. Gas Flam. Gas 1 Carc. 1A Muta. 1B	H220 H350 H340	GHS04 GHS02 GHS08 Dgr	H220 H350 H340			K U

▼M16

Indeksinr	►M18 Keemiline nimetus ◄	EÜ nr	CASi nr	Klassifikatsioon		Märgistus			►M18 Konkreetsed sisalduse piirnormid, korrutustegurid ja ATEd (*) ◄	Märkused
				Ohuklasside ja -kategooriate koodid	Ohulausete koodid	Piktogrammide ja tunnussõnade koodid	Ohulausete koodid	Täiendavate ohulausete koodid		
	[Paljude süsivesinike segu, mis on saadud otsedestillatsiooni toorbensiini katalüütilisel reformimisel. Koosneb vesinikust ja süsivesinikest süsinikuarvuga valdavalt vahemikus $C_{1–6}$.]									
649-142-00-0	jääkgaas (nafta), katalüütiliselt reformitud toorbensiini stabilisaatorist; rafineerimisgaas; [Paljude süsivesinike segu, mis on saadud katalüütiliselt reformitud toorbensiini stabiliseerimisel. Koosneb vesinikust ja süsivesinikest süsinikuarvuga valdavalt vahemikus $C_{1–6}$.]	270-808-8	68478-28-4	Press. Gas Flam. Gas 1 Carc. 1A Muta. 1B	H220 H350 H340	GHS04 GHS02 GHS08 Dgr	H220 H350 H340			K U
649-143-00-6	jääkgaas (nafta), krakkdestillaatide vesiniktöötlemisseadme separaatorist; rafineerimisgaas; [Paljude süsivesinike segu, mis on saadud krakitud destillaatide vesiniktöötlemisel katalüsaatori	270-809-3	68478-29-5	Press. Gas Flam. Gas 1 Carc. 1A Muta. 1B	H220 H350 H340	GHS04 GHS02 GHS08 Dgr	H220 H350 H340			K U

▼M16

Indeksinr	►M18 Keemiline nimetus ◄	EÜ nr	CASi nr	Klassifikatsioon		Märgistus			►M18 Konkreetsed sisalduse piirnormid, korrutustegurid ja ATEd (*) ◄	Märkused
				Ohuklasside ja -kategooriate koodid	Ohulausete koodid	Piktogrammide ja tunnussõnade koodid	Ohulausete koodid	Täiendavate ohulausete koodid		
	juuresolekul. Koosneb vesinikust ja küllastunud alifaatsetest süsivesinikest süsinikuarvuga valdavalt $C_{1–5}$.]									
649-144-00-1	jääkgaas (nafta), hüdroväävlitustatud otsedestillatsiooni toorbensiini separaatorist; rafineerimisgaas; [Paljude süsivesinike segu, mis on saadud otsedestillatsiooni toorbensiini hüdroväävlitustamisel. Koosneb vesinikust ja küllastunud alifaatsetest süsivesinikest süsinikuarvuga valdavalt $C_{1–6}$.]	270-810-9	68478-30-8	Press. Gas Flam. Gas 1 Carc. 1A Muta. 1B	H220 H350 H340	GHS04 GHS02 GHS08 Dgr	H220 H350 H340			K U
649-145-00-7	gaasid (nafta), katalüütiliselt reformitud otsedestillatsiooni toorbensiini stabilisaatori tipufraktsioon; rafineerimisgaas; [Paljude süsivesinike segu, mis on saadud otsedestillatsiooni toorbensiini katalüütilisel reformingul ning kogu väljavoolu fraktsioneerimisel. Koosneb vesinikust, metaanist, etaanist ja propaanist.]	270-999-8	68513-14-4	Press. Gas Flam. Gas 1 Carc. 1A Muta. 1B	H220 H350 H340	GHS04 GHS02 GHS08 Dgr	H220 H350 H340			K U

▼M16

Indeksinr	►M18 Keemiline nimetus ◄	EÜ nr	CASi nr	Klassifikatsioon		Märgistus			►M18 Konkreetsed sisalduse piirnormid, korrutustegurid ja ATEd (*) ◄	Märkused
				Ohuklasside ja -kategooriate koodid	Ohulausete koodid	Piktogrammide ja tunnussõnade koodid	Ohulausete koodid	Täiendavate ohulausete koodid		
649-146-00-2	gaasid (nafta), reformeri kõrgrõhul auru-vedeliku separaatori heitgaas; rafineerimisgaas; [Keeruline segu, mis tekib reformimisreaktorist väljuvast vedelikust gaaside kõrgrõhul eraldamisel. Koosneb peamiselt vesinikust ning vähesest kogusest metaanist, etaanist ja propaanist.]	271-003-4	68513-18-8	Press. Gas Flam. Gas 1 Carc. 1A Muta. 1B	H220 H350 H340	GHS04 GHS02 GHS08 Dgr	H220 H350 H340			K U
649-147-00-8	gaasid (nafta), reformeri madalrõhul auru-vedeliku separaatori heitgaas; rafineerimisgaas; [Keeruline segu, mis tekib reformimisreaktorist väljuvast vedelikust gaaside madalrõhul eraldamisel. Koosneb peamiselt vesinikust ning vähesest kogusest metaanist, etaanist ja propaanist.]	271-005-5	68513-19-9	Press. Gas Flam. Gas 1 Carc. 1A Muta. 1B	H220 H350 H340	GHS04 GHS02 GHS08 Dgr	H220 H350 H340			K U

▼M16

Indeksinr	►M18 Keemiline nimetus ◄	EÜ nr	CASi nr	Klassifikatsioon		Märgistus			►M18 Konkreetsed sisalduse piirnormid, korrutustegurid ja ATEd (*) ◄	Märkused
				Ohuklasside ja -kategooriate koodid	Ohulausete koodid	Piktogrammide ja tunnussõnade koodid	Ohulausete koodid	Täiendavate ohulausete koodid		
649-148-00-3	gaasid (nafta), nafta rafineerimise destillatsiooni heitgaas; rafineerimisgaas; [Keeruline segu, mis eraldatakse destillatsioonil gaasivoost, mis sisaldab vesinikku, süsinikmonooksiidi, süsinikdioksiidi ja süsivesinikke süsinikuarvuga $C_{1–6}$, või mis on saadud etaani ja propaani krakkimisel. Koosneb süsivesinikest süsinikuarvuga valdavalt vahemikus $C_{1–2}$, vesinikust, lämmastikust ja süsinikmonooksiidist.]	271-258-1	68527-15-1	Press. Gas Flam. Gas 1 Carc. 1A Muta. 1B	H220 H350 H340	GHS04 GHS02 GHS08 Dgr	H220 H350 H340			K U
649-149-00-9	gaasid (nafta), benseeniseadme vesiniktöötlusseadme pentaaniieemaldi tipufraktsioon; rafineerimisgaas;	271-623-5	68602-82-4	Press. Gas Flam. Gas 1 Carc. 1A Muta. 1B	H220 H350 H340	GHS04 GHS02 GHS08 Dgr	H220 H350 H340			K U

▼**M16**

Indeksinr	►**M18** Keemiline nimetus ◄	EÜ nr	CASi nr	Klassifikatsioon		Märgistus			►**M18** Konkreetsed sisalduse piirnormid, korrutustegurid ja ATEd (*) ◄	Märkused
				Ohuklasside ja -kategooriate koodid	Ohulausete koodid	Piktogrammide ja tunnussõnade koodid	Ohulausete koodid	Täiendavate ohulausete koodid		
	[Keerulise koostisega segu, mis tekib benseeniseadmest saadava toitegaasi vesiniktöötlemisel katalüsaatori juuresolekul ja sellele järgneval pentaani eraldamisel. Koosneb peamiselt vesinikust, etaanist ja propaanist, sisaldab vähesel määral lämmastikku, süsinikmonooksiidi, süsinikdioksiidi ja süsivesinikke süsinikuarvuga valdavalt $C_{1–6}$. Võib sisaldada benseeni jälgi.]									
649-150-00-4	gaasid (nafta), sekundaarabsorberi heitgaas, vedelfaasilise katalüütilise krakkimise saaduste fraktsioneeriva destillatsiooni kolonni tipufraktsioon; rafineerimisgaas; [Keeruline segu, mis tekib vedelfaasilise katalüütilise krakkimise seadmes katalüütilise krakkimise tipusaaduste fraktsioneerimisel. Koosneb vesinikust, lämmastikust ja süsivesinikest süsinikuarvuga valdavalt vahemikus $C_{1–3}$.]	271-625-6	68602-84-6	Press. Gas Flam. Gas 1 Carc. 1A Muta. 1B	H220 H350 H340	GHS04 GHS02 GHS08 Dgr	H220 H350 H340			K U

▼**M16**

Indeksinr	►**M18** Keemiline nimetus ◄	EÜ nr	CASi nr	Klassifikatsioon		Märgistus			►**M18** Konkreetsed sisalduse piirnormid, korrutustegurid ja ATEd (*) ◄	Märkused
				Ohuklasside ja -kategooriate koodid	Ohulausete koodid	Piktogrammide ja tunnussõnade koodid	Ohulausete koodid	Täiendavate ohulausete koodid		
649-151-00-X	naftasaadused, rafineerimisgaasid; rafineerimisgaas; [Keerulise koostisega segu, mille põhikomponent on vesinik; sisaldab väikestes kogustes ka metaani, etaani ja propaani.]	271-750-6	68607-11-4	Press. Gas Flam. Gas 1 Carc. 1A Muta. 1B	H220 H350 H340	GHS04 GHS02 GHS08 Dgr	H220 H350 H340			K U
649-152-00-5	gaasid (nafta), hüdrokrakkimisseadme madalrõhuseparaatorist; rafineerimisgaas; [Keerulise koostisega segu, mis on saadud hüdrokrakkimisreaktori väljavoolu vedeliku-auru eraldamisel. Koosneb valdavalt vesinikust ja küllastunud süsivesinikest süsinikuarvuga valdavalt vahemikus $C_{1–3}$.]	272-182-1	68783-06-2	Press. Gas Flam. Gas 1 Carc. 1A Muta. 1B	H220 H350 H340	GHS04 GHS02 GHS08 Dgr	H220 H350 H340			K U
649-153-00-0	gaasid (nafta), rafineerimisest; rafineerimisgaas; [Keerulise koostisega segu, mis on saadud mitmesugustest nafta rafineerimise protsessidest. Koosneb vesinikust ja süsivesinikest süsinikuarvuga valdavalt vahemikus $C_{1–3}$.]	272-338-9	68814-67-5	Press. Gas Flam. Gas 1 Carc. 1A Muta. 1B	H220 H350 H340	GHS04 GHS02 GHS08 Dgr	H220 H350 H340			K U

▼**M16**

Indeksinr	►**M18** Keemiline nimetus ◄	EÜ nr	CASi nr	Klassifikatsioon		Märgistus			►**M18** Konkreetsed sisalduse piirnormid, korrutustegurid ja ATEd (*) ◄	Märkused
				Ohuklasside ja -kategooriate koodid	Ohulausete koodid	Piktogrammide ja tunnussõnade koodid	Ohulausete koodid	Täiendavate ohulausete koodid		
649-154-00-6	gaasid (nafta), katalüütilise aromatiseeriva reformingu saaduste separaatori heitgaas; rafineerimisgaas; [Keerulise koostisega segu, mis on saadud nafteenide keemilisel reformingul aromaatseteks süsivesinikeks. Koosneb vesinikust ja küllastunud süsivesinikest süsinikuarvuga valdavalt $C_{2–4}$.]	272-343-6	68814-90-4	Press. Gas Flam. Gas 1 Carc. 1A Muta. 1B	H220 H350 H340	GHS04 GHS02 GHS08 Dgr	H220 H350 H340			K U
649-155-00-1	gaasid (nafta), vesiniktöödeldud väävlirikkast petrooleumist pentaani eemaldi stabilisaatori heitgaas; rafineerimisgaas; [Keerulise koostisega segu, mis on saadud vesiniktöödeldud petrooleumi stabiliseerimisel pentaani eemaldamisega. Koosneb peamiselt vesinikust, metaanist, etaanist ja propaanist, sisaldab vähesel määral lämmastikku, vesiniksulfiidi, süsinikmonooksiidi ja süsivesinikke süsinikuarvuga valdavalt $C_{4–5}$.]	272-775-5	68911-58-0	Press. Gas Flam. Gas 1 Carc. 1A Muta. 1B	H220 H350 H340	GHS04 GHS02 GHS08 Dgr	H220 H350 H340			K U

▼**M16**

Indeksinr	►**M18** Keemiline nimetus ◄	EÜ nr	CASi nr	Klassifikatsioon		Märgistus			►**M18** Konkreetsed sisalduse piirnormid, korrutustegurid ja ATEd (*) ◄	Märkused
				Ohuklasside ja -kategooriate koodid	Ohulausete koodid	Piktogrammide ja tunnussõnade koodid	Ohulausete koodid	Täiendavate ohulausete koodid		
649-156-00-7	gaasid (nafta), väävlirikka petrooleumi vesiniktöötlemisseadme gaasi-vedeliku separaatorist; rafineerimisgaas; [Keerulise koostisega segu, mis on saadud väävlirikka petrooleumi katalüsaatori juuresolekul vesiniktöötlemisseadme gaasi-vedeliku separaatorist. Koosneb peamiselt vesinikust ja metaanist, sisaldab vähesel määral lämmastikku, süsinikmonooksiidi ja süsivesinikke süsinikuarvuga valdavalt C_{2-5}.]	272-776-0	68911-59-1	Press. Gas Flam. Gas 1 Carc. 1A Muta. 1B	H220 H350 H340	GHS04 GHS02 GHS08 Dgr	H220 H350 H340			K U
649-157-00-2	gaasid (nafta), destillaadi *Unifiner*-väävlitustamisseadme desorberi heitgaas; rafineerimisgaas; [Keerulise koostisega segu, mis eraldatakse *Unifiner*-väävlitustamise vedelsaadusest. Koosneb vesiniksulfiidist, metaanist, etaanist ja propaanist.]	272-873-8	68919-01-7	Press. Gas Flam. Gas 1 Carc. 1A Muta. 1B	H220 H350 H340	GHS04 GHS02 GHS08 Dgr	H220 H350 H340			K U

▼M16

Indeksinr	►M18 Keemiline nimetus ◄	EÜ nr	CASi nr	Klassifikatsioon		Märgistus			►M18 Konkreetsed sisalduse piirnormid, korrutustegurid ja ATEd (*) ◄	Märkused
				Ohuklasside ja -kategooriate koodid	Ohulausete koodid	Piktogrammide ja tunnussõnade koodid	Ohulausete koodid	Täiendavate ohulausete koodid		
649-158-00-8	gaasid (nafta), vedelfaasilise katalüütilise krakkimise saaduste fraktsioneerimise jääkgaas; rafineerimisgaas; [Keerulise koostisega segu, mis tekib vedelfaasilise katalüütilise krakkimise tipusaaduse fraktsioneerimisel. Koosneb vesinikust, vesiniksulfiidist, lämmastikust ja süsivesinikest süsinikuarvuga valdavalt vahemikus $C_{1–5}$.]	272-874-3	68919-02-8	Press. Gas Flam. Gas 1 Carc. 1A Muta. 1B	H220 H350 H340	GHS04 GHS02 GHS08 Dgr	H220 H350 H340			K U
649-159-00-3	gaasid (nafta), vedelfaasilise katalüütilise krakkimise sekundaarabsorberi skraberi heitgaas rafineerimisgaas; [Keerulise koostisega segu, mis tekib vedelfaasilise katalüütilise krakkimise tipufraktsiooni puhastamisel skraberiga. Koosneb vesinikust, lämmastikust, metaanist, etaanist ja propaanist.]	272-875-9	68919-03-9	Press. Gas Flam. Gas 1 Carc. 1A Muta. 1B	H220 H350 H340	GHS04 GHS02 GHS08 Dgr	H220 H350 H340			K U

▼**M16**

Indeksinr	►**M18** Keemiline nimetus ◄	EÜ nr	CASi nr	Klassifikatsioon		Märgistus			►**M18** Konkreetsed sisalduse piirnormid, korrutustegurid ja ATEd (*) ◄	Märkused
				Ohuklasside ja -kategooriate koodid	Ohulausete koodid	Piktogrammide ja tunnussõnade koodid	Ohulausete koodid	Täiendavate ohulausete koodid		
649-160-00-9	Gaasid (nafta), raske destillaadi vesiniktöötlemisega väävlitustamise heitgaas desorberist; rafineerimisgaas; [Keerulise koostisega segu, mis eraldatakse raske destillaadi vesiniktöötlemisega väävlitustamise vedelsaadusest. Koosneb vesinikust, vesiniksulfiidist ja küllastunud alifaatsetest süsivesinikest süsinikuarvuga valdavalt vahemikus $C_{1–5}$.]	272-876-4	68919-04-0	Press. Gas Flam. Gas 1 Carc. 1A Muta. 1B	H220 H350 H340	GHS04 GHS02 GHS08 Dgr	H220 H350 H340			K U
649-161-00-4	gaasid (nafta), katalüütilise reformingu seadme stabilisaatori heitgaas, tipufraktsioonide rektifikatsioon; rafineerimisgaas; [Keerulise koostisega segu, mis on saadud katalüütilise reformingu plaatinareaktorite kergete tipufraktsioonide fraktsioneerimisel. Koosneb vesinikust, metaanist, etaanist ja propaanist.]	272-880-6	68919-07-3	Press. Gas Flam. Gas 1 Carc. 1A Muta. 1B	H220 H350 H340	GHS04 GHS02 GHS08 Dgr	H220 H350 H340			K U

▼M16

Indeksinr	►M18 Keemiline nimetus ◄	EÜ nr	CASi nr	Klassifikatsioon		Märgistus			►M18 Konkreetsed sisalduse piirnormid, korrutustegurid ja ATEd (*) ◄	Märkused
				Ohuklasside ja -kategooriate koodid	Ohulausete koodid	Piktogrammide ja tunnussõnade koodid	Ohulausete koodid	Täiendavate ohulausete koodid		
649-162-00-X	gaasid (nafta), toornafta eeldestillatsioonikolonni heitgaas; rafineerimisgaas; [Keerulise koostisega segu, mis on saadud toornafta destilleerimisel esimesest kolonnist. Koosneb lämmastikust ja küllastunud alifaatsetest süsivesinikest süsinikuarvuga valdavalt $C_{1–5}$.]	272-881-1	68919-08-4	Press. Gas Flam. Gas 1 Carc. 1A Muta. 1B	H220 H350 H340	GHS04 GHS02 GHS08 Dgr	H220 H350 H340			K U
649-163-00-5	gaasid (nafta), tõrva läbipuhumisel saadud gaas; rafineerimisgaas; [Keerulise koostisega segu, mis on saadud taandatud toornafta fraktsioneerimisel. Koosneb vesinikust ja süsivesinikest süsinikuarvuga valdavalt vahemikus $C_{1–4}$.]	272-884-8	68919-11-9	Press. Gas Flam. Gas 1 Carc. 1A Muta. 1B	H220 H350 H340	GHS04 GHS02 GHS08 Dgr	H220 H350 H340			K U
649-164-00-0	gaasid (nafta), destillaatide *Unifiner*-seadme desorberi heitgaas; rafineerimisgaas; [Vesiniku ja metaani segu, mis on saadud *Unifiner*-seadme saaduste fraktsioneerimisel.]	272-885-3	68919-12-0	Press. Gas Flam. Gas 1 Carc. 1A Muta. 1B	H220 H350 H340	GHS04 GHS02 GHS08 Dgr	H220 H350 H340			K U

▼M16

Indeksinr	►M18 Keemiline nimetus ◄	EÜ nr	CASi nr	Klassifikatsioon		Märgistus			►M18 Konkreetsed sisalduse piirnormid, korrutustegurid ja ATEd (*) ◄	Märkused
				Ohuklasside ja -kategooriate koodid	Ohulausete koodid	Piktogrammide ja tunnussõnade koodid	Ohulausete koodid	Täiendavate ohulausete koodid		
649-165-00-6	jääkgaas (nafta), toorbensiini katalüütilise hüdroväävlitustamisseadme separaatorist; rafineerimisgaas; [Paljude süsivesinike segu, mis on saadud toorbensiini hüdroväävlitustamisel. Koosneb vesinikust, metaanist, etaanist ja propaanist.]	273-173-5	68952-79-4	Press. Gas Flam. Gas 1 Carc. 1A Muta. 1B	H220 H350 H340	GHS04 GHS02 GHS08 Dgr	H220 H350 H340			K U
649-166-00-1	jääkgaas (nafta), otsedestillatsiooni toorbensiini hüdroväävlitustamisseadmest; rafineerimisgaas; [Paljude süsivesinike segu, mis on saadud otsedestillatsiooni toorbensiini hüdroväävlitustamisest. Koosneb vesinikust ja süsivesinikest süsinikuarvuga valdavalt vahemikus C_{1-5}.]	273-174-0	68952-80-7	Press. Gas Flam. Gas 1 Carc. 1A Muta. 1B	H220 H350 H340	GHS04 GHS02 GHS08 Dgr	H220 H350 H340			K U
649-167-00-7	gaasid (nafta), käsnabsorberi heitgaas, vedelfaasilise katalüütilise krakkimise seadme ning gaasiõli väävlitustamisseadme tipufraktsiooni fraktsioneerimine; rafineerimisgaas;	273-269-7	68955-33-9	Press. Gas Flam. Gas 1 Carc. 1A Muta. 1B	H220 H350 H340	GHS04 GHS02 GHS08 Dgr	H220 H350 H340			K U

▼M16

Indeksinr	►M18 Keemiline nimetus ◄	EÜ nr	CASi nr	Klassifikatsioon		Märgistus			►M18 Konkreetsed sisalduse piirnormid, korrutustegurid ja ATEd (*) ◄	Märkused
				Ohuklasside ja -kategooriate koodid	Ohulausete koodid	Piktogrammide ja tunnussõnade koodid	Ohulausete koodid	Täiendavate ohulausete koodid		
	[Keerulise koostisega segu, mis on saadud vedelfaasilise katalüütilise krakkimise seadme ja gaasiõli väävlitustamisseadme saaduste fraktsioneerimisel. Koosneb vesinikust ja süsivesinikest süsinikuarvuga valdavalt vahemikus $C_{1–4}$.]									
649-168-00-2	gaasid (nafta), toornafta destillatsioon ja katalüütiline krakkimine; rafineerimisgaas; [Keerulise koostisega segu, mis tekib toornafta destillatsioonil ja katalüütilisel krakkimisel. Koosneb vesinikust, vesiniksulfiidist, lämmastikust, süsinikmonooksiidist ning parafiinsetest ja olefiinsetest süsivesinikest süsinikuarvuga valdavalt vahemikus $C_{1–6}$.]	273-563-5	68989-88-8	Press. Gas Flam. Gas 1 Carc. 1A Muta. 1B	H220 H350 H340	GHS04 GHS02 GHS08 Dgr	H220 H350 H340			K U
649-169-00-8	gaasid (nafta), gaasiõli dietanoolamiinskraberi heitgaas; rafineerimisgaas;	295-397-2	92045-15-3	Press. Gas Flam. Gas 1 Carc. 1A Muta. 1B	H220 H350 H340	GHS04 GHS02 GHS08 Dgr	H220 H350 H340			K U

▼M16

Indeksinr	►M18 Keemiline nimetus ◄	EÜ nr	CASi nr	Klassifikatsioon		Märgistus			►M18 Konkreetsed sisalduse piirnormid, korrutustegurid ja ATEd (*) ◄	Märkused
				Ohuklasside ja -kategooriate koodid	Ohulausete koodid	Piktogrammide ja tunnussõnade koodid	Ohulausete koodid	Täiendavate ohulausete koodid		
	[Keerulise koostisega segu, mis tekib gaasiõlide väävlitustamisel dietanoolamiiniga. Koosneb vesiniksulfiidist, vesinikust ja alifaatsetest süsivesinikest süsinikuarvuga valdavalt vahemikus $C_{1–5}$.]									
649-170-00-3	gaasid (nafta), gaasiõli hüdroväävlitustamise seadme väljavool; rafineerimisgaas; [Keerulise koostisega segu, mis on saadud hüdrogeenimisreaktsiooni väljavoolust vedelfaasi eraldamisel. Koosneb vesinikust, vesiniksulfiidist ja alifaatsetest süsivesinikest süsinikuarvuga valdavalt vahemikus $C_{1–3}$.]	295-398-8	92045-16-4	Press. Gas Flam. Gas 1 Carc. 1A Muta. 1B	H220 H350 H340	GHS04 GHS02 GHS08 Dgr	H220 H350 H340			K U
649-171-00-9	gaasid (nafta), gaasiõli hüdroväävlitustamise protsessi läbipuhumisgaas; rafineerimisgaas; [Keerulise koostisega gaasisegu, mis on saadud reformeri ja hüdrogeenimisreaktori läbipuhumisgaasidest. Koosneb valdavalt vesinikust ja alifaatsetest süsivesinikest süsinikuarvuga peamiselt vahemikus $C_{1–4}$.]	295-399-3	92045-17-5	Press. Gas Flam. Gas 1 Carc. 1A Muta. 1B	H220 H350 H340	GHS04 GHS02 GHS08 Dgr	H220 H350 H340			K U

▼M16

Indeksinr	►M18 Keemiline nimetus ◄	EÜ nr	CASi nr	Klassifikatsioon		Märgistus			►M18 Konkreetsed sisalduse piirnormid, korrutustegurid ja ATEd (*) ◄	Märkused
				Ohuklasside ja -kategooriate koodid	Ohulausete koodid	Piktogrammide ja tunnussõnade koodid	Ohulausete koodid	Täiendavate ohulausete koodid		
649-172-00-4	gaasid (nafta), hüdrogeenimisseadme väljavoolu gaasi-vedeliku separaatori heitgaas; rafineerimisgaas; [Keerulise koostisega gaasisegu, mis on saadud hüdrogeenimisreaktsiooni väljavoolu gaasi-vedeliku separaatorist. Koosneb peamiselt vesinikust ja alifaatsetest süsivesinikest süsinikuarvuga valdavalt $C_{1–6}$.]	295-400-7	92045-18-6	Press. Gas Flam. Gas 1 Carc. 1A Muta. 1B	H220 H350 H340	GHS04 GHS02 GHS08 Dgr	H220 H350 H340			K U
649-173-00-X	gaasid (nafta), toorbensiini aurufaasilise kõrgrõhukrakkimise jääkgaas; rafineerimisgaas; [Keerulise koostisega segu, mis tekib toorbensiini aurkrakkimissaaduste mittekondenseeruvate osade ning edasiste saaduste valmistamisel saadavate jääkgaaside seguna. Koosneb peamiselt vesinikust ning parafiinsetest ja olefiinsetest süsivesinikest süsinikuarvuga valdavalt vahemikus $C_{1–5}$, millesse võib olla segatud ka maagaasi.]	295-401-2	92045-19-7	Press. Gas Flam. Gas 1 Carc. 1A Muta. 1B	H220 H350 H340	GHS04 GHS02 GHS08 Dgr	H220 H350 H340			K U

▼M16

Indeksinr	►M18 Keemiline nimetus ◄	EÜ nr	CASi nr	Klassifikatsioon		Märgistus			►M18 Konkreetsed sisalduse piirnormid, korrutustegurid ja ATEd (*) ◄	Märkused
				Ohuklasside ja -kategooriate koodid	Ohulausete koodid	Piktogrammide ja tunnussõnade koodid	Ohulausete koodid	Täiendavate ohulausete koodid		
649-174-00-5	gaasid (nafta), naftadestillaatide jääkide viskoossuse termilise vähendamise seadme heitgaas; rafineerimisgaas; [Keerulise koostisega segu, mis on saadud jääkide viskoossuse vähendamisel ahjus. Koosneb peamiselt vesiniksulfiidist ning parafiinsetest ja olefiinsetest süsivesinikest süsinikuarvuga valdavalt $C_{1–5}$.]	295-402-8	92045-20-0	Press. Gas Flam. Gas 1 Carc. 1A Muta. 1B	H220 H350 H340	GHS04 GHS02 GHS08 Dgr	H220 H350 H340			K U
649-175-00-0	sademeõli (nafta), happega töödeldud; sademeõli; [Paljude süsivesinike segu, mis on saadud sademeõli töötlemisel väävelhappega. Koosneb peamiselt hargahelaga süsivesinikest süsinikuarvuga valdavalt $C_{20–50}$.]	300-225-7	93924-31-3	Flam. Gas 1 Press. Gas Carc. 1B	H220 H350 H340	GHS02 GHS04 GHS08 Dgr	H220 H350 H340			K U

▼M16

Indeksinr	►M18 Keemiline nimetus ◄	EÜ nr	CASi nr	Klassifikatsioon		Märgistus			►M18 Konkreetsed sisalduse piirnormid, korrutustegurid ja ATEd (*) ◄	Märkused
				Ohuklasside ja -kategooriate koodid	Ohulausete koodid	Piktogrammide ja tunnussõnade koodid	Ohulausete koodid	Täiendavate ohulausete koodid		
649-176-00-6	sademeõli (nafta), pleekmullaga töödeldud; sademeõli; [Paljude süsivesinike segu, mis on saadud sademeõli töötlemisel loodusliku või modifitseeritud pleekmullaga kas kontakt- või nõrgumisprotsessil, millega eemaldatakse polaarsete ühendite jääke ning muid lisandeid. Koosneb peamiselt hargahelaga süsivesinikest süsinikuarvuga valdavalt $C_{20–50}$.]	300-226-2	93924-32-4	Flam. Gas 1 Press. Gas Carc. 1B	H220 H350 H340	GHS02 GHS04 GHS08 Dgr	H220 H350 H340			K U
649-177-00-1	$C_{3–4}$-gaasid (nafta); naftagaas; [Paljude süsivesinike segu, mis tekib toornafta krakkimissaaduste destilleerimisel. Koosneb süsivesinikest süsinikuarvuga vahemikus $C_{3–4}$ (valdavalt propaan ja propüleen) ning keemistemperatuuriga vahemikus ligikaudu –51 kuni –1 °C (–60 kuni 30 °F).]	268-629-5	68131-75-9	Press. Gas Flam. Gas 1 Carc. 1A Muta. 1B	H220 H350 H340	GHS04 GHS02 GHS08 Dgr	H220 H350 H340			K U

▼M16

Indeksinr	►M18 Keemiline nimetus ◄	EÜ nr	CASi nr	Klassifikatsioon		Märgistus			►M18 Konkreetsed sisalduse piirnormid, korrutustegurid ja ATEd (*) ◄	Märkused
				Ohuklasside ja -kategooriate koodid	Ohulausete koodid	Piktogrammide ja tunnussõnade koodid	Ohulausete koodid	Täiendavate ohulausete koodid		
649-178-00-7	jääkgaas (nafta), katalüütiliselt krakitud destillaatide ja toorbensiini fraktsioneerivast absorberist; naftagaas; [Paljude süsivesinike segu, mis on saadud katalüütiliselt krakitud destillaatide ja katalüütiliselt krakitud toorbensiini destilleerimisel. Koosneb süsivesinikest süsinikuarvuga valdavalt $C_{1–4}$.]	269-617-2	68307-98-2	Press. Gas Flam. Gas 1 Carc. 1A Muta. 1B	H220 H350 H340	GHS04 GHS02 GHS08 Dgr	H220 H350 H340			K U
649-179-00-2	jääkgaas (nafta), katalüütiliselt polümeriseeritud toorbensiini fraktsioneerimise stabilisaatorist; naftagaas; [Paljude süsivesinike segu polümeriseeritud toorbensiini fraktsioneerimise stabilisaatorist Koosneb süsivesinikest süsinikuarvuga valdavalt $C_{1–4}$.]	269-618-8	68307-99-3	Press. Gas Flam. Gas 1 Carc. 1A Muta. 1B	H220 H350 H340	GHS04 GHS02 GHS08 Dgr	H220 H350 H340			K U

▼M16

Indeksinr	►M18 Keemiline nimetus ◄	EÜ nr	CASi nr	Klassifikatsioon		Märgistus			►M18 Konkreetsed sisalduse piirnormid, korrutustegurid ja ATEd (*) ◄	Märkused
				Ohuklasside ja -kategooriate koodid	Ohulausete koodid	Piktogrammide ja tunnussõnade koodid	Ohulausete koodid	Täiendavate ohulausete koodid		
649-180-00-8	jääkgaas (nafta), katalüütiliselt reformitud toorbensiini fraktsioneerivast stabilisaatorist, vesiniksulfiidivaba; naftagaas; [Paljude süsivesinike segu, mis tekib katalüütiliselt reformitud toorbensiini fraktsioneerival stabiliseerimisel saadud süsivesinikest ja millest amiintöötlusega on kõrvaldatud vesiniksulfiid. Koosneb peamiselt süsivesinikest süsinikuarvuga valdavalt $C_{1–4}$.]	269-619-3	68308-00-9	Press. Gas Flam. Gas 1 Carc. 1A Muta. 1B	H220 H350 H340	GHS04 GHS02 GHS08 Dgr	H220 H350 H340			K U
649-181-00-3	jääkgaas (nafta), krakkdestillaatide vesiniktöötlemisseadme desorberist; naftagaas; [Paljude süsivesinike segu, mis on saadud termiliselt krakitud destillaatide vesiniktöötlemisel katalüsaatori juuresolekul. Koosneb peamiselt küllastunud süsivesinikest süsinikuarvuga valdavalt $C_{1–6}$.]	269-620-9	68308-01-0	Press. Gas Flam. Gas 1 Carc. 1A Muta. 1B	H220 H350 H340	GHS04 GHS02 GHS08 Dgr	H220 H350 H340			K U

▼M16

Indeksinr	►M18 Keemiline nimetus ◄	EÜ nr	CASi nr	Klassifikatsioon		Märgistus			►M18 Konkreetsed sisalduse piirnormid, korrutustegurid ja ATEd (*) ◄	Märkused
				Ohuklasside ja -kategooriate koodid	Ohulausete koodid	Piktogrammide ja tunnussõnade koodid	Ohulausete koodid	Täiendavate ohulausete koodid		
649-182-00-9	jääkgaas (nafta), otsedestillatsiooni saaduste hüdroväävlitustamisseadmest, vesiniksulfiidivaba; naftagaas; [Paljude süsivesinike segu, mis on saadud otsedestillatsiooni saaduste katalüütilise hüdrovääv-litustamise seadmest ning millest amiintöötlusega on kõrvaldatud vesiniksulfiid. Koosneb peamiselt süsivesinikest süsinikuarvuga valdavalt $C_{1–4}$.]	269-630-3	68308-10-1	Press. Gas Flam. Gas 1 Carc. 1A Muta. 1B	H220 H350 H340	GHS04 GHS02 GHS08 Dgr	H220 H350 H340			K U
649-183-00-4	jääkgaas (nafta), gaasiõli katalüütilise krakkimise absorberist; naftagaas; [Paljude süsivesinike segu, mis on saadud gaasiõli katalüütilise krakkimise saaduste destillatsioonil. Koosneb peamiselt süsivesinikest süsinikuarvuga valdavalt $C_{1–5}$.]	269-623-5	68308-03-2	Press. Gas Flam. Gas 1 Carc. 1A Muta. 1B	H220 H350 H340	GHS04 GHS02 GHS08 Dgr	H220 H350 H340			K U

▼**M16**

Indeksinr	►**M18** Keemiline nimetus ◄	EÜ nr	CASi nr	Klassifikatsioon		Märgistus			►**M18** Konkreetsed sisalduse piirnormid, korrutustegurid ja ATEd (*) ◄	Märkused
				Ohuklasside ja -kategooriate koodid	Ohulausete koodid	Piktogrammide ja tunnussõnade koodid	Ohulausete koodid	Täiendavate ohulausete koodid		
649-184-00-X	jääkgaas (nafta), gaasi rekupereerimisseadmest; naftagaas; [Paljude süsivesinike segu, mis on saadud mitmesuguste süsivesinikevoogude saaduste destillatsioonil. Koosneb peamiselt süsivesinikest süsinikuarvuga valdavalt $C_{1–5}$.]	269-624-0	68308-04-3	Press. Gas Flam. Gas 1 Carc. 1A Muta. 1B	H220 H350 H340	GHS04 GHS02 GHS08 Dgr	H220 H350 H340			K U
649-185-00-5	jääkgaas (nafta), gaasi rekupereerimisseadme etaanieemaldist; naftagaas; [Paljude süsivesinike segu, mis on saadud mitmesuguste süsivesinikevoogude saaduste destillatsioonil. Koosneb süsivesinikest süsinikuarvuga valdavalt $C_{1–4}$.]	269-625-6	68308-05-4	Press. Gas Flam. Gas 1 Carc. 1A Muta. 1B	H220 H350 H340	GHS04 GHS02 GHS08 Dgr	H220 H350 H340			K U
649-186-00-0	jääkgaas (nafta), hüdroväävlitustatud destillaadi ja hüdroväävlitustatud toorbensiini fraktsioneerimise kolonnist, happevaba; naftagaas;	269-626-1	68308-06-5	Press. Gas Flam. Gas 1 Carc. 1A Muta. 1B	H220 H350 H340	GHS04 GHS02 GHS08 Dgr	H220 H350 H340			K U

▼M16

Indeksinr	►M18 Keemiline nimetus ◄	EÜ nr	CASi nr	Klassifikatsioon		Märgistus			►M18 Konkreetsed sisalduse piirnormid, korrutustegurid ja ATEd (*) ◄	Märkused
				Ohuklasside ja -kategooriate koodid	Ohulausete koodid	Piktogrammide ja tunnussõnade koodid	Ohulausete koodid	Täiendavate ohulausete koodid		
	[Paljude süsivesinike segu, mis on saadud hüdroväävlitustatud toorbensiini ja destillaadi süsivesinikuvoogude fraktsioneerimisel ja mida on töödeldud happeliste lisandite kõrvaldamiseks. Koosneb peamiselt süsivesinikest süsinikuarvuga valdavalt $C_{1–5}$.]									
649-187-00-6	jääkgaas (nafta), hüdroväävlitustatud vaakumgaasiõli desorberist, vesiniksulfiidivaba; naftagaas; [Paljude süsivesinike segu, mis on saadud katalüütiliselt hüdroväävlitustatud vaakumgaasiõli desorbeerival stabiliseerimisel ning millest amiintöötlusega on kõrvaldatud vesiniksulfiid. Koosneb peamiselt süsivesinikest süsinikuarvuga valdavalt $C_{1–6}$.]	269-627-7	68308-07-6	Press. Gas Flam. Gas 1 Carc. 1A Muta. 1B	H220 H350 H340	GHS04 GHS02 GHS08 Dgr	H220 H350 H340			K U

▼**M16**

Indeksinr	►**M18** Keemiline nimetus ◄	EÜ nr	CASi nr	Klassifikatsioon		Märgistus			►**M18** Konkreetsed sisalduse piirnormid, korrutustegurid ja ATEd (*) ◄	Märkused
				Ohuklasside ja -kategooriate koodid	Ohulausete koodid	Piktogrammide ja tunnussõnade koodid	Ohulausete koodid	Täiendavate ohulausete koodid		
649-188-00-1	jääkgaas (nafta), kerge otsedestillatsiooni toorbensiini stabilisaatorist, vesiniksulfiidivaba; naftagaas; [Paljude süsivesinike segu, mis on saadud kerge otsedestillatsiooni toorbensiini stabilisaatorist ning millest amiintöötlusega on kõrvaldatud vesiniksulfiid. Koosneb peamiselt süsivesinikest süsinikuarvuga valdavalt $C_{1–5}$.]	269-629-8	68308-09-8	Press. Gas Flam. Gas 1 Carc. 1A Muta. 1B	H220 H350 H340	GHS04 GHS02 GHS08 Dgr	H220 H350 H340			K U
649-189-00-7	jääkgaas (nafta), alküülimisseadme propaan-propüleentoitevoog etaanieemaldist; naftagaas; [Paljude süsivesinike segu, mis on saadud propaani ja propüleeni reaktsiooni saaduste destillatsioonil. Koosneb süsivesinikest süsinikuarvuga valdavalt $C_{1–4}$.]	269-631-9	68308-11-2	Press. Gas Flam. Gas 1 Carc. 1A Muta. 1B	H220 H350 H340	GHS04 GHS02 GHS08 Dgr	H220 H350 H340			K U

▼M16

Indeksinr	►M18 Keemiline nimetus ◄	EÜ nr	CASi nr	Klassifikatsioon		Märgistus			►M18 Konkreetsed sisalduse piirnormid, korrutustegurid ja ATEd (*) ◄	Märkused
				Ohuklasside ja -kategooriate koodid	Ohulausete koodid	Piktogrammide ja tunnussõnade koodid	Ohulausete koodid	Täiendavate ohulausete koodid		
649-190-00-2	jääkgaas (nafta), vaakumgaasiõli hüdroväävlitustamisseadmest, vesiniksulfiidivaba; naftagaas; [Paljude süsivesinike segu, mis on saadud vaakumgaasiõli katalüütilisel hüdroväävlitustamisel ning millest amiintöötlusega on kõrvaldatud vesiniksulfiid. Koosneb peamiselt süsivesinikest süsinikuarvuga valdavalt $C_{1–6}$.]	269-632-4	68308-12-3	Press. Gas Flam. Gas 1 Carc. 1A Muta. 1B	H220 H350 H340	GHS04 GHS02 GHS08 Dgr	H220 H350 H340			K U
649-191-00-8	gaasid (nafta), katalüütilise krakkimise saaduste destillatsiooni tipufraktsioon; naftagaas; [Paljude süsivesinike segu, mis tekib katalüütilise krakkimise saaduste destillatsioonil. Koosneb süsivesinikest süsinikuarvuga valdavalt vahemikus $C_{3–5}$ ning keeb temperatuurivahemikus umbes –48 °C kuni 32 °C (–54 kuni 90 °F).]	270-071-2	68409-99-4	Press. Gas Flam. Gas 1 Carc. 1A Muta. 1B	H220 H350 H340	GHS04 GHS02 GHS08 Dgr	H220 H350 H340			K U

▼**M16**

Indeksinr	►**M18** Keemiline nimetus ◄	EÜ nr	CASi nr	Klassifikatsioon		Märgistus			►**M18** Konkreetsed sisalduse piirnormid, korrutustegurid ja ATEd (*) ◄	Märkused
				Ohuklasside ja -kategooriate koodid	Ohulausete koodid	Piktogrammide ja tunnussõnade koodid	Ohulausete koodid	Täiendavate ohulausete koodid		
649-193-00-9	C_{1-2}-alkaanid; naftagaas	270-651-5	68475-57-0	Press. Gas Flam. Gas 1 Carc. 1A Muta. 1B	H220 H350 H340	GHS04 GHS02 GHS08 Dgr	H220 H350 H340			K U
649-194-00-4	C_{2-3}-alkaanid; naftagaas	270-652-0	68475-58-1	Press. Gas Flam. Gas 1 Carc. 1A Muta. 1B	H220 H350 H340	GHS04 GHS02 GHS08 Dgr	H220 H350 H340			K U
649-195-00-X	C_{3-4}-alkaanid; naftagaas	270-653-6	68475-59-2	Press. Gas Flam. Gas 1 Carc. 1A Muta. 1B	H220 H350 H340	GHS04 GHS02 GHS08 Dgr	H220 H350 H340			K U

▼M16

Indeksinr	►M18 Keemiline nimetus ◄	EÜ nr	CASi nr	Klassifikatsioon		Märgistus			►M18 Konkreetsed sisalduse piirnormid, korrutustegurid ja ATEd (*) ◄	Märkused
				Ohuklasside ja -kategooriate koodid	Ohulausete koodid	Piktogrammide ja tunnussõnade koodid	Ohulausete koodid	Täiendavate ohulausete koodid		
649-196-00-5	C_{4-5}-alkaanid; naftagaas	270-654-1	68475-60-5	Press. Gas Flam. Gas 1 Carc. 1A Muta. 1B	H220 H350 H340	GHS04 GHS02 GHS08 Dgr	H220 H350 H340			K U
649-197-00-0	küttegaasid; naftagaas; [Kergete gaaside segu. Koosneb peamiselt vesinikust ja/või väikse molekulmassiga süsivesinikest.]	270-667-2	68476-26-6	Press. Gas Flam. Gas 1 Carc. 1A Muta. 1B	H220 H350 H340	GHS04 GHS02 GHS08 Dgr	H220 H350 H340			K U
649-198-00-6	küttegaasid, toornafta destillaadid; naftagaas; [Paljude kergete gaaside segu, mis tekib toornafta destillatsioonil ja toorbensiini katalüütilisel reformimisel. Koosneb vesinikust ja süsivesinikest süsinikuarvuga valdavalt vahemikus C_{1-4} ning keeb temperatuurivahemikus umbes –217 °C kuni –12 °C (–423 kuni 10 °F).]	270-670-9	68476-29-9	Press. Gas Flam. Gas 1 Carc. 1A Muta. 1B	H220 H350 H340	GHS04 GHS02 GHS08 Dgr	H220 H350 H340			K U
649-199-00-1	C_{3-4}-süsivesinikud; naftagaas	270-681-9	68476-40-4	Press. Gas Flam. Gas 1 Carc. 1A Muta. 1B	H220 H350 H340	GHS04 GHS02 GHS08 Dgr	H220 H350 H340			K U

▼M16

Indeksinr	►M18 Keemiline nimetus ◄	EÜ nr	CASi nr	Klassifikatsioon		Märgistus			►M18 Konkreetsed sisalduse piirnormid, korrutustegurid ja ATEd (*) ◄	Märkused
				Ohuklasside ja -kategooriate koodid	Ohulausete koodid	Piktogrammide ja tunnussõnade koodid	Ohulausete koodid	Täiendavate ohulausete koodid		
649-200-00-5	C_{4-5}-süsivesinikud; naftagaas	270-682-4	68476-42-6	Press. Gas Flam. Gas 1 Carc. 1A Muta. 1B	H220 H350 H340	GHS04 GHS02 GHS08 Dgr	H220 H350 H340			K U
649-201-00-0	C_{2-4}-süsivesinikud, C_3-rikkad; naftagaas	270-689-2	68476-49-3	Press. Gas Flam. Gas 1 Carc. 1A Muta. 1B	H220 H350 H340	GHS04 GHS02 GHS08 Dgr	H220 H350 H340			K U
649-202-00-6	naftagaasid, veeldatud; naftagaas; [Paljude süsivesinike segu, mis on saadud toornafta destilleerimisel. Koosneb süsivesinikest süsinikuarvuga valdavalt vahemikus C_{3-7} ning keeb temperatuuril vahemikus umbes –40 kuni 80 °C (–40 kuni 176 °F).]	270-704-2	68476-85-7	Press. Gas Flam. Gas 1 Carc. 1A Muta. 1B	H220 H350 H340	GHS04 GHS02 GHS08 Dgr	H220 H350 H340			K S U
649-203-00-1	naftagaasid, veeldatud, demerkaptaanitud; naftagaas;	270-705-8	68476-86-8	Press. Gas Flam. Gas 1 Carc. 1A Muta. 1B	H220 H350 H340	GHS04 GHS02 GHS08 Dgr	H220 H350 H340			K S U

▼M16

Indeksinr	►M18 Keemiline nimetus ◄	EÜ nr	CASi nr	Klassifikatsioon		Märgistus			►M18 Konkreetsed sisalduse piirnormid, korrutustegurid ja ATEd (*) ◄	Märkused
				Ohuklasside ja -kategooriate koodid	Ohulausete koodid	Piktogrammide ja tunnussõnade koodid	Ohulausete koodid	Täiendavate ohulausete koodid		
	[Paljude süsivesinike segu, mis on saadud veeldatud naftagaasi-segu demerkaptaanimisel, millega merkaptaanid muundatakse või kõrvaldatakse happelised lisandid. Koosneb süsivesinikest süsinikuarvuga valdavalt vahemikus $C_{3–7}$ ning keeb temperatuurivahemikus umbes –40 °C kuni 80 °C (–40 kuni 176 °F).]									
649-204-00-7	gaasid (nafta), C_{3-4}, rohkesti isobutaani; naftagaas; [Paljude süsivesinike segu, mis on saadud küllastunud ja küllastumata süsivesinike destillatsioonil, tavaliselt süsinikuarvuga C_3–6, valdavalt butaan ja isobutaan. Koosneb küllastunud ja küllastumata süsivesinikest süsinikuarvuga C_3–4, valdavalt isobutaanist.]	270-724-1	68477-33-8	Press. Gas Flam. Gas 1 Carc. 1A Muta. 1B	H220 H350 H340	GHS04 GHS02 GHS08 Dgr	H220 H350 H340			K U
649-205-00-2	destillaadid (nafta), C_{3-6}, rohkesti piperüleeni; naftagaas;	270-726-2	68477-35-0	Press. Gas Flam. Gas 1 Carc. 1A Muta. 1B	H220 H350 H340	GHS04 GHS02 GHS08 Dgr	H220 H350 H340			K U

▼M16

Indeksinr	►M18 Keemiline nimetus ◄	EÜ nr	CASi nr	Klassifikatsioon		Märgistus			►M18 Konkreetsed sisalduse piirnormid, korrutustegurid ja ATEd (*) ◄	Märkused
				Ohuklasside ja -kategooriate koodid	Ohulausete koodid	Piktogrammide ja tunnussõnade koodid	Ohulausete koodid	Täiendavate ohulausete koodid		
	[Paljude süsivesinike segu, mis on saadud küllastunud ja küllastumata alifaatsete süsivesinike (süsinikuarv tavaliselt $C_{3–6}$) destillatsioonil. Koosneb küllastunud ja küllastumata süsivesinikest süsinikuarvuga valdavalt $C_{3–6}$, valdavalt piperüleenidest.]									
649-206-00-8	gaasid (nafta), butaanieemaldi tipufraktsioonid; naftagaas; [Paljude süsivesinike segu, mis on saadud butaanivoo destilleerimisel. Koosneb alifaatsetest süsivesinikest süsinikuarvuga valdavalt $C_{3–4}$.]	270-750-3	68477-69-0	Press. Gas Flam. Gas 1 Carc. 1A Muta. 1B	H220 H350 H340	GHS04 GHS02 GHS08 Dgr	H220 H350 H340			K U
649-207-00-3	C_{2-3}-gaasid (nafta); naftagaas; [Paljude süsivesinike segu, mis tekib katalüütilise fraktsioneerimise saaduste destillatsioonil. Koosneb valdavalt etaanist, etüleenist, propaanist ja propüleenist.]	270-751-9	68477-70-3	Press. Gas Flam. Gas 1 Carc. 1A Muta. 1B	H220 H350 H340	GHS04 GHS02 GHS08 Dgr	H220 H350 H340			K U

▼**M16**

Indeksinr	►**M18** Keemiline nimetus ◄	EÜ nr	CASi nr	Klassifikatsioon		Märgistus			►**M18** Konkreetsed sisalduse piirnormid, korrutustegurid ja ATEd (*) ◄	Märkused
				Ohuklasside ja -kategooriate koodid	Ohulausete koodid	Piktogrammide ja tunnussõnade koodid	Ohulausete koodid	Täiendavate ohulausete koodid		
649-208-00-9	gaasid (nafta), katalüütiliselt krakitud gaasiõli propaanieemaldi destillatsioonijäägid, C_4-rikkad, happevaba; naftagaas; [Paljude süsivesinike segu, mis on saadud katalüütiliselt krakitud gaasiõli süsivesinikevoo fraktsioneerimisel ja mida on töödeldud vesiniksulfiidi jm happeliste komponentide kõrvaldamiseks. Koosneb süsivesinikest süsinikuarvuga vahemikus $C_{3–5}$, valdavalt C_4.]	270-752-4	68477-71-4	Press. Gas Flam. Gas 1 Carc. 1A Muta. 1B	H220 H350 H340	GHS04 GHS02 GHS08 Dgr	H220 H350 H340			K U
649-209-00-4	gaasid (nafta), katalüütiliselt krakitud toorbensiini butaanieemaldi destillatsioonijäägid, C_{3-5}-rikkad; naftagaas; [Paljude süsivesinike segu, mis on saadud katalüütiliselt krakitud toorbensiini stabiliseerimisel. Koosneb alifaatsetest süsivesinikest süsinikuarvuga valdavalt $C_{3–5}$.]	270-754-5	68477-72-5	Press. Gas Flam. Gas 1 Carc. 1A Muta. 1B	H220 H350 H340	GHS04 GHS02 GHS08 Dgr	H220 H350 H340			K U

▼**M16**

Indeksinr	►**M18** Keemiline nimetus ◄	EÜ nr	CASi nr	Klassifikatsioon		Märgistus			►**M18** Konkreetsed sisalduse piirnormid, korrutustegurid ja ATEd (*) ◄	Märkused
				Ohuklasside ja -kategooriate koodid	Ohulausete koodid	Piktogrammide ja tunnussõnade koodid	Ohulausete koodid	Täiendavate ohulausete koodid		
649-210-00-X	jääkgaas (nafta), isomeeritud toorbensiini fraktsioneeriva stabilisatsiooni seadmest; naftagaas; [Paljude süsivesinike segu, mis on saadud isomeeritud toorbensiini fraktsioneeriva stabiliseerimise saadustest. Koosneb peamiselt süsivesinikest süsinikuarvuga valdavalt $C_{1–4}$.]	269-628-2	68308-08-7	Press. Gas Flam. Gas 1 Carc. 1A Muta. 1B	H220 H350 H340	GHS04 GHS02 GHS08 Dgr	H220 H350 H340			K U
649-211-00-5	sademeõli (nafta), aktiivsöega töödeldud; sademeõli; [Paljude süsivesinike segu, mis on saadud sademeõli töötlemisel aktiivsöega jälgedena esinevate lisandite kõrvaldamiseks. Koosneb peamiselt küllastunud normaalahelaga süsivesinikest, mille süsinikuarv on valdavalt üle C_{12}.]	308-126-0	97862-76-5	Carc. 1B	H350	GHS08 Dgr	H350			L

▼M16

Indeksinr	►M18 Keemiline nimetus ◄	EÜ nr	CASi nr	Klassifikatsioon		Märgistus			►M18 Konkreetsed sisalduse piirnormid, korrutustegurid ja ATEd (*) ◄	Märkused
				Ohuklasside ja -kategooriate koodid	Ohulausete koodid	Piktogrammide ja tunnussõnade koodid	Ohulausete koodid	Täiendavate ohulausete koodid		
649-212-00-0	destillaadid (nafta), demerkaptaanitud keskmine fraktsioon; gaasiõli – määratlemata; [Paljude süsivesinike segu, mis on saadud naftadestillaadi demerkaptaanimisel merkaptaanide muundamiseks või happeliste lisandite eraldamiseks. Koosneb süsivesinikest, mille süsinikuarv on valdavalt vahemikus $C_{9–20}$ ja keemistemperatuur on vahemikus ligikaudu 150–345 °C (302–653 °F).]	265-088-7	64741-86-2	Carc. 1B	H350	GHS08 Dgr	H350			N
649-213-00-6	gaasiõlid (nafta), lahustiga rafineeritud; gaasiõli – määratlemata; [Paljude süsivesinike segu, mis on saadud rafinaadina lahustiga ekstraheerimisel. Koosneb peamiselt alifaatsetest süsivesinikest, mille süsinikuarv on valdavalt vahemikus $C_{11–25}$ ja keemistemperatuur on vahemikus ligikaudu 205–400 °C (401–752 °F).]	265-092-9	64741-90-8	Carc. 1B	H350	GHS08 Dgr	H350			N

▼M16

Indeksinr	►M18 Keemiline nimetus ◄	EÜ nr	CASi nr	Klassifikatsioon		Märgistus			►M18 Konkreetsed sisalduse piirnormid, korrutustegurid ja ATEd (*) ◄	Märkused
				Ohuklasside ja -kategooriate koodid	Ohulausete koodid	Piktogrammide ja tunnussõnade koodid	Ohulausete koodid	Täiendavate ohulausete koodid		
649-214-00-1	destillaadid (nafta), lahustiga rafineeritud keskmine fraktsioon; gaasiõli – määratlemata; [Paljude süsivesinike segu, mis on saadud rafinaadina lahustiga ekstraheerimisel. Koosneb peamiselt alifaatsetest süsivesinikest, mille süsinikuarv on valdavalt vahemikus $C_{9–20}$ ja keemistemperatuur on vahemikus ligikaudu 150–345 °C (302–653 °F).]	265-093-4	64741-91-9	Carc. 1B	H350	GHS08 Dgr	H350			N
649-215-00-7	gaasiõlid (nafta), happega töödeldud; gaasiõli – määratlemata; [Paljude süsivesinike segu, mis on saadud rafinaadina väävelhappega töötlemise abil. Koosneb süsivesinikest, mille süsinikuarv on valdavalt vahemikus $C_{13–25}$ ja keemistemperatuur on vahemikus ligikaudu 230–400 °C (446–752 °F).]	265-112-6	64742-12-7	Carc. 1B	H350	GHS08 Dgr	H350			N

▼M16

Indeksinr	►M18 Keemiline nimetus ◄	EÜ nr	CASi nr	Klassifikatsioon		Märgistus			►M18 Konkreetsed sisalduse piirnormid, korrutustegurid ja ATEd (*) ◄	Märkused
				Ohuklasside ja -kategooriate koodid	Ohulausete koodid	Piktogrammide ja tunnussõnade koodid	Ohulausete koodid	Täiendavate ohulausete koodid		
649-216-00-2	destillaadid (nafta), happega töödeldud keskmine fraktsioon; gaasiõli – määratlemata; [Paljude süsivesinike segu, mis on saadud rafinaadina väävelhappega töötlemise abil. Koosneb süsivesinikest, mille süsinikuarv on valdavalt vahemikus $C_{11–20}$ ja keemistemperatuur on vahemikus ligikaudu 205–345 °C (401–653 °F).]	265-113-1	64742-13-8	Carc. 1B	H350	GHS08 Dgr	H350			N
649-217-00-8	destillaadid (nafta), happega töödeldud kerge fraktsioon; gaasiõli – määratlemata; [Paljude süsivesinike segu, mis on saadud rafinaadina väävelhappega töötlemise abil. Koosneb süsivesinikest, mille süsinikuarv on valdavalt vahemikus $C_{9–16}$ ja keemistemperatuur on vahemikus ligikaudu 150–290 °C (302–554 °F).]	265-114-7	64742-14-9	Carc. 1B	H350	GHS08 Dgr	H350			N

▼M16

Indeksinr	►M18 Keemiline nimetus ◄	EÜ nr	CASi nr	Klassifikatsioon		Märgistus			►M18 Konkreetsed sisalduse piirnormid, korrutustegurid ja ATEd (*) ◄	Märkused
				Ohuklasside ja -kategooriate koodid	Ohulausete koodid	Piktogrammide ja tunnussõnade koodid	Ohulausete koodid	Täiendavate ohulausete koodid		
649-218-00-3	gaasiõlid (nafta), keemiliselt neutraliseeritud; gaasiõli – määratlemata; [Paljude süsivesinike segu, mis on saadud töötlemisel happelise materjali kõrvaldamiseks. Koosneb süsivesinikest, mille süsinikuarv on valdavalt vahemikus $C_{13–25}$ ja keemistemperatuur on vahemikus ligikaudu 230–400 °C (446–752 °F).]	265-129-9	64742-29-6	Carc. 1B	H350	GHS08 Dgr	H350			N
649-219-00-9	destillaadid (nafta), keemiliselt neutraliseeritud, keskmine fraktsioon; gaasiõli – määratlemata; [Paljude süsivesinike segu, mis on saadud töötlemisel happelise materjali kõrvaldamiseks. Koosneb süsivesinikest, mille süsinikuarv on valdavalt vahemikus $C_{11–20}$ ja keemistemperatuur on vahemikus ligikaudu 205–345 °C (401–653 °F).]	265-130-4	64742-30-9	Carc. 1B	H350	GHS08 Dgr	H350			N

▼M16

Indeksinr	►M18 Keemiline nimetus ◄	EÜ nr	CASi nr	Klassifikatsioon		Märgistus			►M18 Konkreetsed sisalduse piirnormid, korrutustegurid ja ATEd (*) ◄	Märkused
				Ohuklasside ja -kategooriate koodid	Ohulausete koodid	Piktogrammide ja tunnussõnade koodid	Ohulausete koodid	Täiendavate ohulausete koodid		
649-220-00-4	destillaadid (nafta), pleekmullaga töödeldud keskmine fraktsioon; gaasiõli – määratlemata; [Paljude süsivesinike segu, mis on saadud naftafraktsiooni töötlemisel loodusliku või modifitseeritud pleekmullaga, tavaliselt nõrgumisprotsessi abil, et eraldada polaarsete ühendite jälgi ning lisandeid. Koosneb süsivesinikest, mille süsinikuarv on valdavalt vahemikus $C_{9–20}$ ja keemistemperatuur on vahemikus ligikaudu 150–345 °C (302–653 °F).]	265-139-3	64742-38-7	Carc. 1B	H350	GHS08 Dgr	H350			N
649-221-00-X	destillaadid (nafta), vesiniktöödeldud, keskmine fraktsioon; gaasiõli – määratlemata;	265-148-2	64742-46-7	Carc. 1B	H350	GHS08 Dgr	H350			N

▼**M16**

Indeksinr	►**M18** Keemiline nimetus ◄	EÜ nr	CASi nr	Klassifikatsioon		Märgistus			►**M18** Konkreetsed sisalduse piirnormid, korrutustegurid ja ATEd (*) ◄	Märkused
				Ohuklasside ja -kategooriate koodid	Ohulausete koodid	Piktogrammide ja tunnussõnade koodid	Ohulausete koodid	Täiendavate ohulausete koodid		
	[Paljude süsivesinike segu, mis on saadud naftafraktsiooni töötlemisel vesinikuga katalüsaatori juuresolekul. Koosneb süsivesinikest süsinikuarvuga valdavalt vahemikus $C_{11–25}$ ning keeb temperatuuril vahemikus umbes 205–400 °C (401–752 °F).]									
649-222-00-5	gaasiõlid (nafta), hüdroväävlitustatud; gaasiõli – määratlemata; [Paljude süsivesinike segu, mis on saadud lähtenafta töötlemisel vesinikuga, et muundada väävel vesiniksulfiidiks, mis kõrvaldatakse. Koosneb peamiselt süsivesinikest, mille süsinikuarv on valdavalt vahemikus $C_{13–25}$ ja keemistemperatuur on vahemikus ligikaudu 230–400 °C (446–752 °F).]	265-182-8	64742-79-6	Carc. 1B	H350	GHS08 Dgr	H350			N

▼M16

Indeksinr	►M18 Keemiline nimetus ◄	EÜ nr	CASi nr	Klassifikatsioon		Märgistus			►M18 Konkreetsed sisalduse piirnormid, korrutustegurid ja ATEd (*) ◄	Märkused
				Ohuklasside ja -kategooriate koodid	Ohulausete koodid	Piktogrammide ja tunnussõnade koodid	Ohulausete koodid	Täiendavate ohulausete koodid		
649-223-00-0	destillaadid (nafta), hüdroväävlitustatud, keskmine fraktsioon; gaasiõli – määratlemata; [Paljude süsivesinike segu, mis on saadud lähtenafta töötlemisel vesinikuga, et muundada väävel vesiniksulfiidiks, mis kõrvaldatakse. Koosneb süsivesinikest, mille süsinikuarv on valdavalt vahemikus $C_{11–25}$ ja keemistemperatuur on vahemikus ligikaudu 205–400 °C (401–752 °F).]	265-183-3	64742-80-9	Carc. 1B	H350	GHS08 Dgr	H350			N
649-224-00-6	kütused, diislikütus; gaasiõli – määratlemata; [Paljude süsivesinike segu, mis on saadud toornafta destilleerimisel. Koosneb süsivesinikest, mille süsinikuarv on valdavalt vahemikus $C_{9–20}$ ja keemistemperatuur on vahemikus ligikaudu 163–357 °C (325–675 °F).]	269-822-7	68334-30-5	Carc. 2	H351	GHS08 Wng	H351			N
649-225-00-1	kütteõli nr 2; gaasiõli – määratlemata; [Destillaatõli, mille väikseim viskoossus on 32,6 ja suurim viskoossus 37,9 SUS 37,7 °C (100 °F) juures.]	270-671-4	68476-30-2	Carc. 2	H351	GHS08 Wng	H351			

▼M16

Indeksinr	►M18 Keemiline nimetus ◄	EÜ nr	CASi nr	Klassifikatsioon		Märgistus			►M18 Konkreetsed sisalduse piirnormid, korrutustegurid ja ATEd (*) ◄	Märkused
				Ohuklasside ja -kategooriate koodid	Ohulausete koodid	Piktogrammide ja tunnussõnade koodid	Ohulausete koodid	Täiendavate ohulausete koodid		
649-226-00-7	kütteõli nr 4; gaasiõli – määratlemata; [Destillaatõli, mille väikseim viskoossus on 45 ja suurim viskoossus 125 SUS 37,7 °C (100 °F) juures.]	270-673-5	68476-31-3	Carc. 2	H351	GHS08 Wng	H351			
649-227-00-2	kütused, diislikütus nr 2; gaasiõli – määratlemata; [Destillaatõli, mille väikseim viskoossus on 32,6 SUS 37,7 °C (100 °F) juures.]	270-676-1	68476-34-6	Carc. 2	H351	GHS08 Wng	H351			
649-228-00-8	destillaadid (nafta), jääk katalüütilise reformeri rektifikatsioonikolonnist, kõrge keemistemperatuuriga; gaasiõli – määratlemata; [Paljude süsivesinike segu, mis tekib katalüütilise reformeri rektifikatsioonikolonni jäägi destillatsioonil. Keeb vahemikus ligikaudu 343–399 °C (650–750 °F).]	270-719-4	68477-29-2	Carc. 1B	H350	GHS08 Dgr	H350			N
649-229-00-3	destillaadid (nafta), jääk katalüütilise reformeri rektifikatsioonikolonnist, keskmise keemistemperatuuriga; gaasiõli – määratlemata;	270-721-5	68477-30-5	Carc. 1B	H350	GHS08 Dgr	H350			N

▼M16

Indeksinr	►M18 Keemiline nimetus ◄	EÜ nr	CASi nr	Klassifikatsioon		Märgistus			►M18 Konkreetsed sisalduse piirnormid, korrutustegurid ja ATEd (*) ◄	Märkused
				Ohuklasside ja -kategooriate koodid	Ohulausete koodid	Piktogrammide ja tunnussõnade koodid	Ohulausete koodid	Täiendavate ohulausete koodid		
	[Paljude süsivesinike segu, mis tekib katalüütilise reformeri rektifikatsioonikolonni jäägi destillatsioonil. Keeb vahemikus ligikaudu 288–371 °C (550–700 °F).]									
649-230-00-9	destillaadid (nafta), jääk katalüütilise reformeri rektifikatsioonikolonnist, madala keemistemperatuuriga; gaasiõli – määratlemata; [Paljude süsivesinike segu, mis tekib katalüütilise reformeri rektifikatsioonikolonni jäägi destillatsioonil. Keeb allpool 288 °C (550 °F).]	270-722-0	68477-31-6	Carc. 1B	H350	GHS08 Dgr	H350			N
649-231-00-4	destillaadid (nafta), tugevalt rafineeritud keskmine fraktsioon; gaasiõli – määratlemata;	292-615-8	90640-93-0	Carc. 1B	H350	GHS08 Dgr	H350			N

▼M16

Indeksinr	►M18 Keemiline nimetus ◄	EÜ nr	CASi nr	Klassifikatsioon		Märgistus			►M18 Konkreetsed sisalduse piirnormid, korrutustegurid ja ATEd (*) ◄	Märkused
				Ohuklasside ja -kategooriate koodid	Ohulausete koodid	Piktogrammide ja tunnussõnade koodid	Ohulausete koodid	Täiendavate ohulausete koodid		
	[Paljude süsivesinike segu, mis on saadud, kui naftafraktsioon läbib mõne järgmistest protsessidest: filtrimine, tsentrifuugimine, atmosfäärirõhu-destillatsioon, vaakumdestillatsioon, hapestamine, neutraliseerimine ja pleekmullatöötlus. Koosneb peamiselt süsivesinikest süsinikuarvuga valdavalt $C_{10–20}$.]									
649-232-00-X	destillaadid (nafta), katalüütilisest reformerist, rasked aromaatsed kontsentraadid; gaasiõli – määratlemata; [Paljude süsivesinike segu, mis on saadud katalüütiliselt reformitud naftafraktsiooni destillatsioonil. Koosneb peamiselt aromaatsetest süsivesinikest, mille süsinikuarv on valdavalt vahemikus $C_{10–16}$ ja keemistemperatuur on vahemikus ligikaudu 200–300 °C (392–572 °F).]	295-294-2	91995-34-5	Carc. 1B	H350	GHS08 Dgr	H350			N
649-233-00-5	gaasiõlid, parafiinsed; gaasiõli – määratlemata;	300-227-8	93924-33-5	Carc. 1B	H350	GHS08 Dgr	H350			N

▼M16

Indeksinr	►M18 Keemiline nimetus ◄	EÜ nr	CASi nr	Klassifikatsioon		Märgistus			►M18 Konkreetsed sisalduse piirnormid, korrutustegurid ja ATEd (*) ◄	Märkused
				Ohuklasside ja -kategooriate koodid	Ohulausete koodid	Piktogrammide ja tunnussõnade koodid	Ohulausete koodid	Täiendavate ohulausete koodid		
	[Destillaat, mis on saadud paraffiinide tugeva katalüütilise vesiniktöötlemise väljavooludest saadud paljude süsivesinike segu korduvdestillatsioonil. Keeb vahemikus ligikaudu 190–330 °C (374–594 °F).]									
649-234-00-0	toorbensiin (nafta), lahustiga rafineeritud, hüdroväävlitustatud, raske; gaasiõli – määratlemata	307-035-3	97488-96-5	Carc. 1B	H350	GHS08 Dgr	H350			N
649-235-00-6	C_{16-20}-süsivesinikud, vesiniktöödeldud keskmine destillaat, kergemini keevad fraktsioonid; gaasiõli – määratlemata; [Paljude süsivesinike segu, mis on saadud esimeste jooksudena keskmise destillaadi vesiniktöötluse väljavoolude vaakumdestillatsioonil.	307-659-6	97675-85-9	Carc. 1B	H350	GHS08 Dgr	H350			N

▼**M16**

Indeksinr	►**M18** Keemiline nimetus ◄	EÜ nr	CASi nr	Klassifikatsioon		Märgistus			►**M18** Konkreetsed sisalduse piirnormid, korrutustegurid ja ATEd (*) ◄	Märkused
				Ohuklasside ja -kategooriate koodid	Ohulausete koodid	Piktogrammide ja tunnussõnade koodid	Ohulausete koodid	Täiendavate ohulausete koodid		
	Koosneb peamiselt süsivesinikest, mille süsinikuarv on valdavalt vahemikus $C_{16–20}$ ja keemistemperatuur on vahemikus ligikaudu 290–350 °C (554–662 °F).] Saadakse valmisõli viskoossusega 2 cSt temperatuuril 100 °C (212 °F).]									
649-236-00-1	C_{12-20}-süsivesinikud, vesiniktöödeldud parafiinid, kergemini keevad fraktsioonid; gaasiõli – määratlemata; [Paljude süsivesinike segu, mis on saadud esimeste jooksudena raskete parafiinide katalüütilise vesiniktöötluse väljavoolude vaakumdestillatsioonil. Koosneb peamiselt süsivesinikest, mille süsinikuarv on valdavalt vahemikus $C_{12–20}$ ja keemistemperatuur on vahemikus ligikaudu 230–350 °C (446–662 °F).] Saadakse valmisõli viskoossusega 2 cSt temperatuuril 100 °C (212 °F).]	307-660-1	97675-86-0	Carc. 1B	H350	GHS08 Dgr	H350			N

▼**M16**

Indeksinr	►**M18** Keemiline nimetus ◄	EÜ nr	CASi nr	Klassifikatsioon		Märgistus			►**M18** Konkreetsed sisalduse piirnormid, korrutustegurid ja ATEd (*) ◄	Märkused
				Ohuklasside ja -kategooriate koodid	Ohulausete koodid	Piktogrammide ja tunnussõnade koodid	Ohulausete koodid	Täiendavate ohulausete koodid		
649-237-00-7	C_{11-17}-süsivesinikud, lahustiga ekstraheeritud, kerged nafteensed; gaasiõli – määratlemata; [Paljude süsivesinike segu, mis on saadud aromaatsete ühendite ekstraheerimisel kergest nafteensest destillaadist viskoossusega 2,2 cSt temperatuuril 40 °C (104 °F). Koosneb peamiselt süsivesinikest, mille süsinikuarv on valdavalt vahemikus $C_{11–17}$ ja keemistemperatuur on vahemikus ligikaudu 200–300 °C (392–572 °F).]	307-757-9	97722-08-2	Carc. 1B	H350	GHS08 Dgr	H350			N
649-238-00-2	gaasiõlid (nafta), vesiniktöödeldud; gaasiõli – määratlemata; [Paljude süsivesinike segu, mis on saadud parafiinide katalüütilise vesiniktöötluse väljavoolude korduvdestillatsioonil. Koosneb peamiselt süsivesinikest, mille süsinikuarv on valdavalt vahemikus $C_{17–27}$ ja keemistemperatuur on vahemikus ligikaudu 330–340 °C (626–644 °F).]	308-128-1	97862-78-7	Carc. 1B	H350	GHS08 Dgr	H350			N

▼**M16**

Indeksinr	►**M18** Keemiline nimetus ◄	EÜ nr	CASi nr	Klassifikatsioon		Märgistus			►**M18** Konkreetsed sisalduse piirnormid, korrutustegurid ja ATEd (*) ◄	Märkused
				Ohuklasside ja -kategooriate koodid	Ohulausete koodid	Piktogrammide ja tunnussõnade koodid	Ohulausete koodid	Täiendavate ohulausete koodid		
649-239-00-8	destillaadid (nafta), aktiivsöega töödeldud kerged parafiinsed; gaasiõli – määratlemata; [Paljude süsivesinike segu, mis on saadud nafta õlifraktsiooni töötlemisel aktiivsöega polaarsete ühendite jälgede ja lisandite kõrvaldamiseks. Koosneb peamiselt süsivesinikest süsinikuarvuga valdavalt $C_{12–28}$.]	309-667-5	100683-97-4	Carc. 1B	H350	GHS08 Dgr	H350			N
649-240-00-3	destillaadid (nafta), keskmised parafiinsed, aktiivsöega töödeldud; gaasiõli – määratlemata; [Paljude süsivesinike segu, mis on saadud nafta töötlemisel aktiivsöega polaarsete ühendite jälgede ja lisandite kõrvaldamiseks. Koosneb peamiselt süsivesinikest süsinikuarvuga valdavalt $C_{16–36}$.]	309-668-0	100683-98-5	Carc. 1B	H350	GHS08 Dgr	H350			N

▼M16

Indeksinr	►M18 Keemiline nimetus ◄	EÜ nr	CASi nr	Klassifikatsioon		Märgistus			►M18 Konkreetsed sisalduse piirnormid, korrutustegurid ja ATEd (*) ◄	Märkused
				Ohuklasside ja -kategooriate koodid	Ohulausete koodid	Piktogrammide ja tunnussõnade koodid	Ohulausete koodid	Täiendavate ohulausete koodid		
649-241-00-9	destillaadid (nafta), keskmised parafiinsed, pleekmullaga töödeldud; gaasiõli – määratlemata; [Paljude süsivesinike segu, mis on saadud nafta töötlemisel pleekmullaga polaarsete ühendite jälgede ja lisandite kõrvaldamiseks. Koosneb peamiselt süsivesinikest süsinikuarvuga valdavalt $C_{16–36}$.]	309-669-6	100683-99-6	Carc. 1B	H350	GHS08 Dgr	H350			N
649-242-00-4	C_{12-26}-alkaanid, harg- ja normaallahelaga;	292-454-3	90622-53-0	Carc. 1B	H350	GHS08 Dgr	H350			N
649-243-00-X	konsistentsed määrded; määrdeaine; [Paljude süsivesinike segu, koosneb peamiselt süsivesinikest süsinikuarvuga $C_{12–50}$ Võib sisaldada leelis- ning leelismuldmetallide orgaanilisi sooli ja/või alumiiniumiühendeid.]	278-011-7	74869-21-9	Carc. 1B	H350	GHS08 Dgr	H350			N

▼M16

Indeksinr	►M18 Keemiline nimetus ◄	EÜ nr	CASi nr	Klassifikatsioon		Märgistus			►M18 Konkreetsed sisalduse piirnormid, korrutustegurid ja ATEd (*) ◄	Märkused
				Ohuklasside ja -kategooriate koodid	Ohulausete koodid	Piktogrammide ja tunnussõnade koodid	Ohulausete koodid	Täiendavate ohulausete koodid		
649-244-00-5	toorparafiin (nafta); toorparafiin; [Paljude süsivesinike segu, mis on saadud naftafraktsioonist lahustiga kristallisatsioonil (lahusti abil parafiinide eraldamine) või destillatsioonifraktsioonina väga parafiinsest toormest. Koosneb peamiselt küllastunud normal- ja hargahelaga süsivesinikest, mille süsinikuarv on valdavalt üle C_{20}.]	265-165-5	64742-61-6	Carc. 1B	H350	GHS08 Dgr	H350			N
649-245-00-0	toorparafiin (nafta), happega töödeldud; toorparafiin; [Paljude süsivesinike segu, mis on saadud rafinaadina nafta toorparafiinifraktsiooni töötlemisel väävelhappega. Koosneb peamiselt küllastunud normal- ja hargahelaga süsivesinikest, mille süsinikuarv on valdavalt üle C_{20}.]	292-659-8	90669-77-5	Carc. 1B	H350	GHS08 Dgr	H350			N

▼**M16**

Indeksinr	►**M18** Keemiline nimetus ◄	EÜ nr	CASi nr	Klassifikatsioon		Märgistus			►**M18** Konkreetsed sisalduse piirnormid, korrutustegurid ja ATEd (*) ◄	Märkused
				Ohuklasside ja -kategooriate koodid	Ohulausete koodid	Piktogrammide ja tunnussõnade koodid	Ohulausete koodid	Täiendavate ohulausete koodid		
649-246-00-6	toorparafiin (nafta), pleekmullaga töödeldud; toorparafiin; [Paljude süsivesinike segu, mis on saadud nafta toorparafiinifraktsiooni töötlemisel loodusliku või modifitseeritud saviga kas kontakt- või nõrgumisprotsessil. Koosneb peamiselt küllastunud normal- ja hargahelaga süsivesinikest, mille süsinikuarv on valdavalt üle C_{20}.]	292-660-3	90669-78-6	Carc. 1B	H350	GHS08 Dgr	H350			N
649-247-00-1	toorparafiin (nafta), vesiniktöödeldud; toorparafiin; [Paljude süsivesinike segu, mis on saadud toorparafiini katalüütilisel vesiniktöötlemisel. Koosneb peamiselt küllastunud normal- ja hargahelaga süsivesinikest, mille süsinikuarv on valdavalt üle C_{20}.]	295-523-6	92062-09-4	Carc. 1B	H350	GHS08 Dgr	H350			N

▼M16

Indeksinr	►M18 Keemiline nimetus ◄	EÜ nr	CASi nr	Klassifikatsioon		Märgistus			►M18 Konkreetsed sisalduse piirnormid, korrutustegurid ja ATEd (*) ◄	Märkused
				Ohuklasside ja -kategooriate koodid	Ohulausete koodid	Piktogrammide ja tunnussõnade koodid	Ohulausete koodid	Täiendavate ohulausete koodid		
649-248-00-7	toorparafiin (nafta), madalal temperatuuril sulav; toorparafiin; [Paljude süsivesinike segu, mis on saadud naftafraktsioonist lahusti abil parafiinide eraldamisel. Koosneb peamiselt küllastunud normal- ja hargahelaga süsivesinikest, mille süsinikuarv on valdavalt üle C_{12}.]	295-524-1	92062-10-7	Carc. 1B	H350	GHS08 Dgr	H350			N
649-249-00-2	toorparafiin (nafta), madalal temperatuuril sulav, vesiniktöödeldud; toorparafiin; [Paljude süsivesinike segu, mis on saadud madalal temperatuuril sulava, naftast saadud toorparafiini katalüütilisel vesiniktöötlemisel. Koosneb peamiselt küllastunud normal- ja hargahelaga süsivesinikest, mille süsinikuarv on valdavalt üle C_{12}.]	295-525-7	92062-11-8	Carc. 1B	H350	GHS08 Dgr	H350			N

▼**M16**

Indeksinr	►**M18** Keemiline nimetus ◄	EÜ nr	CASi nr	Klassifikatsioon		Märgistus			►**M18** Konkreetsed sisalduse piirnormid, korrutustegurid ja ATEd (*) ◄	Märkused
				Ohuklasside ja -kategooriate koodid	Ohulausete koodid	Piktogrammide ja tunnussõnade koodid	Ohulausete koodid	Täiendavate ohulausete koodid		
649-250-00-8	toorparafiin (nafta), madalal temperatuuril sulav, aktiivsöega töödeldud; toorparafiin; [Paljude süsivesinike segu, mis on saadud madalal temperatuuril sulava toorparafiini töötlemisel aktiivsöega polaarsete ühendite jälgede ja lisandite kõrvaldamiseks. Koosneb peamiselt küllastunud normal- ja hargahelaga süsivesinikest, mille süsinikuarv on valdavalt üle C_{12}.]	308-155-9	97863-04-2	Carc. 1B	H350	GHS08 Dgr	H350			N
649-251-00-3	toorparafiin (nafta), madalal temperatuuril sulav, pleekmullaga töödeldud; toorparafiin; [Paljude süsivesinike segu, mis on saadud madalal temperatuuril sulava, naftast saadud toorparafiini töötlemisel bentoniidiga polaarsete ühendite jälgede ja lisandite kõrvaldamiseks. Koosneb peamiselt küllastunud normaal- ja hargahelaga süsivesinikest, mille süsinikuarv on valdavalt üle C_{12}.]	308-156-4	97863-05-3	Carc. 1B	H350	GHS08 Dgr	H350			N

▼**M16**

Indeksinr	►**M18** Keemiline nimetus ◄	EÜ nr	CASi nr	Klassifikatsioon		Märgistus			►**M18** Konkreetsed sisalduse piirnormid, korrutustegurid ja ATEd (*) ◄	Märkused
				Ohuklasside ja -kategooriate koodid	Ohulausete koodid	Piktogrammide ja tunnussõnade koodid	Ohulausete koodid	Täiendavate ohulausete koodid		
649-252-00-9	toorparafiin (nafta), madalal temperatuuril sulav, ränihappega töödeldud; toorparafiin; [Paljude süsivesinike segu, mis on saadud madalal temperatuuril sulava, naftast saadud toorparafiini töötlemisel ränihappega polaarsete ühendite jälgede ja lisandite kõrvaldamiseks. Koosneb peamiselt küllastunud normaal- ja hargahelaga süsivesinikest, mille süsinikuarv on valdavalt üle C_{12}.]	308-158-5	97863-06-4	Carc. 1B	H350	GHS08 Dgr	H350			N
649-253-00-4	toorparafiin (nafta), aktiivsöega töödeldud; toorparafiin; [Paljude süsivesinike segu, mis on saadud nafta toorparafiini töötlemisel aktiivsöega polaarsete ühendite jälgede ja lisandite kõrvaldamiseks.]	309-723-9	100684-49-9	Carc. 1B	H350	GHS08 Dgr	H350			N

▼M16

Indeksinr	►M18 Keemiline nimetus ◄	EÜ nr	CASi nr	Klassifikatsioon		Märgistus			►M18 Konkreetsed sisalduse piirnormid, korrutustegurid ja ATEd (*) ◄	Märkused
				Ohuklasside ja -kategooriate koodid	Ohulausete koodid	Piktogrammide ja tunnussõnade koodid	Ohulausete koodid	Täiendavate ohulausete koodid		
649-254-00-X	vaseliin; vaseliin; [Paljude süsivesinike segu, mis on saadud poolvedela massina parafiinsest jääkõlist parafiinide eemaldamisel. Koosneb peamiselt küllastunud kristalsetest ja vedelatest süsivesinikest süsinikuarvuga valdavalt üle C_{25}.]	232-373-2	8009-03-8	Carc. 1B	H350	GHS08 Dgr	H350			N
649-255-00-5	vaseliin (nafta), oksüdeeritud; vaseliin; [Paljude orgaaniliste ühendite segu, peamiselt suure molekulmassiga karboksüülhapped, mis on saadud vaseliini oksüdeerimisel õhuga.]	265-206-7	64743-01-7	Carc. 1B	H350	GHS08 Dgr	H350			N
649-256-00-0	vaseliin (nafta), alumiiniumoksiidiga töödeldud; vaseliin;	285-098-5	85029-74-9	Carc. 1B	H350	GHS08 Dgr	H350			N

▼**M16**

Indeksinr	►**M18** Keemiline nimetus ◄	EÜ nr	CASi nr	Klassifikatsioon		Märgistus			►**M18** Konkreetsed sisalduse piirnormid, korrutustegurid ja ATEd (*) ◄	Märkused
				Ohuklasside ja -kategooriate koodid	Ohulausete koodid	Piktogrammide ja tunnussõnade koodid	Ohulausete koodid	Täiendavate ohulausete koodid		
	[Paljude süsivesinike segu, mis on saadud vaseliini töötlemisel Al_2O_3-ga polaarsete komponentide ja lisandite kõrvaldamiseks. Koosneb peamiselt küllastunud kristalsetest ja vedelatest süsivesinikest süsinikuarvuga valdavalt üle C_{25}.]									
649-257-00-6	vaseliin (nafta), vesiniktöödeldud; vaseliin; [Paljude süsivesinike segu, mis on saadud poolvedela massina parafiinse jääkõli (millest parafiinid on eemaldatud) katalüütilisel vesiniktöötlemisel. Koosneb peamiselt küllastunud kristalsetest ja vedelatest süsivesinikest süsinikuarvuga valdavalt üle C_{20}.]	295-459-9	92045-77-7	Carc. 1B	H350	GHS08 Dgr	H350			N

▼M16

Indeksinr	►M18 Keemiline nimetus ◄	EÜ nr	CASi nr	Klassifikatsioon		Märgistus			►M18 Konkreetsed sisalduse piirnormid, korrutustegurid ja ATEd (*) ◄	Märkused
				Ohuklasside ja -kategooriate koodid	Ohulausete koodid	Piktogrammide ja tunnussõnade koodid	Ohulausete koodid	Täiendavate ohulausete koodid		
649-258-00-1	vaseliin (nafta), aktiivsöega töödeldud; vaseliin; [Paljude süsivesinike segu, mis on saadud naftavaseliini töötlemisel aktiivsöega polaarsete komponentide jälgede ja lisandite kõrvaldamiseks. Koosneb peamiselt küllastunud süsivesinikest, mille süsinikuarv on valdavalt üle C_{20}.]	308-149-6	97862-97-0	Carc. 1B	H350	GHS08 Dgr	H350			N
649-259-00-7	vaseliin (nafta), ränihappega töödeldud; vaseliin; [Paljude süsivesinike segu, mis on saadud naftavaseliini töötlemisel ränihappega polaarsete komponentide jälgede ja lisandite kõrvaldamiseks. Koosneb peamiselt küllastunud süsivesinikest, mille süsinikuarv on valdavalt üle C_{20}.]	308-150-1	97862-98-1	Carc. 1B	H350	GHS08 Dgr	H350			N

▼M16

Indeksinr	►M18 Keemiline nimetus ◄	EÜ nr	CASi nr	Klassifikatsioon		Märgistus			►M18 Konkreetsed sisalduse piirnormid, korrutustegurid ja ATEd (*) ◄	Märkused
				Ohuklasside ja -kategooriate koodid	Ohulausete koodid	Piktogrammide ja tunnussõnade koodid	Ohulausete koodid	Täiendavate ohulausete koodid		
649-260-00-2	vaseliin (nafta), pleekmullaga töödeldud; vaseliin; [Paljude süsivesinike segu, mis on saadud vaseliini töötlemisel pleekmullaga polaarsete komponentide jälgede ja lisandite kõrvaldamiseks. Koosneb peamiselt süsivesinikest, mille süsinikuarv on valdavalt üle C_{25}.]	309-706-6	100684-33-1	Carc. 1B	H350	GHS08 Dgr	H350			N
649-261-00-8	bensiin, naturaalne; kergkeev toorbensiin; [Paljude süsivesinike segu, mis eraldatakse maagaasist kas külmutamise või absorptsiooniga. Koosneb peamiselt küllastunud alifaatsetest süsivesinikest süsinikuarvuga valdavalt vahemikus C_{4-8} ning keeb temperatuurivahemikus umbes 20–120 °C (–4 kuni 248 °F).]	232-349-1	8006-61-9	Carc. 1B Muta. 1B Asp. Tox. 1	H350 H340 H304	GHS08 Dgr	H350 H340 H304			P

▼**M16**

Indeksinr	►**M18** Keemiline nimetus ◄	EÜ nr	CASi nr	Klassifikatsioon		Märgistus			►**M18** Konkreetsed sisalduse piirnormid, korrutustegurid ja ATEd (*) ◄	Märkused
				Ohuklasside ja -kategooriate koodid	Ohulausete koodid	Piktogrammide ja tunnussõnade koodid	Ohulausete koodid	Täiendavate ohulausete koodid		
649-262-00-3	toorbensiin; kergkeev toorbensiin; [Rafineeritud, osaliselt rafineeritud või rafineerimata naftasaadused, mis on saadud maagaasi destilleerimisel. Koosneb süsivesinikest süsinikuarvuga valdavalt vahemikus $C_{5–6}$ ning keeb temperatuurivahemikus umbes 100–200 °C (212–392 °F).]	232-443-2	8030-30-6	Carc. 1B Muta. 1B Asp. Tox. 1	H350 H340 H304	GHS08 Dgr	H350 H340 H304			P
649-263-00-9	petrooleeter; kergkeev toorbensiin; [Paljude süsivesinike segu, mis on saadud nafta fraktsioneerival destilleerimisel. Selle fraktsiooni keemistemperatuur on vahemikus ligikaudu 20–135 °C (58–275 °F).]	232-453-7	8032-32-4	Carc. 1B Muta. 1B Asp. Tox. 1	H350 H340 H304	GHS08 Dgr	H350 H340 H304			P
649-264-00-4	toorbensiin (nafta), otsedestillatsiooni raskkeev fraktsioon; kergkeev toorbensiin; [Paljude süsivesinike segu, mis on saadud toornafta destilleerimisel. Koosneb süsivesinikest süsinikuarvuga valdavalt vahemikus $C_{6–12}$ ning keeb temperatuurivahemikus umbes 65 °C kuni 230 °C (149 kuni 446 °F).]	265-041-0	64741-41-9	Carc. 1B Muta. 1B Asp. Tox. 1	H350 H340 H304	GHS08 Dgr	H350 H340 H304			P

▼M16

Indeksinr	►M18 Keemiline nimetus ◄	EÜ nr	CASi nr	Klassifikatsioon		Märgistus			►M18 Konkreetsed sisalduse piirnormid, korrutustegurid ja ATEd (*) ◄	Märkused
				Ohuklasside ja -kategooriate koodid	Ohulausete koodid	Piktogrammide ja tunnussõnade koodid	Ohulausete koodid	Täiendavate ohulausete koodid		
649-265-00-X	toorbensiin (nafta), otsedestillatsiooni kogu raskkeev fraktsioon; kergkeev toorbensiin; [Paljude süsivesinike segu, mis on saadud toornafta destilleerimisel. Koosneb süsivesinikest süsinikuarvuga valdavalt vahemikus $C_{4–11}$ ning keeb temperatuuril vahemikus umbes –20 °C kuni 220 °C (–4 kuni 428 °F).]	265-042-6	64741-42-0	Carc. 1B Muta. 1B Asp. Tox. 1	H350 H340 H304	GHS08 Dgr	H350 H340 H304			P
649-266-00-5	toorbensiin (nafta), otsedestillatsiooni kergkeev fraktsioon; kergkeev toorbensiin; [Paljude süsivesinike segu, mis on saadud toornafta destilleerimisel. Koosneb peamiselt alifaatsetest süsivesinikest süsinikuarvuga valdavalt vahemikus $C_{4–10}$ ning keeb temperatuurivahemikus umbes –20 °C kuni 180 °C (–4 kuni 356 °F).]	265-046-8	64741-46-4	Carc. 1B Muta. 1B Asp. Tox. 1	H350 H340 H304	GHS08 Dgr	H350 H340 H304			P

▼**M16**

Indeksinr	►**M18** Keemiline nimetus ◄	EÜ nr	CASi nr	Klassifikatsioon		Märgistus			►**M18** Konkreetsed sisalduse piirnormid, korrutustegurid ja ATEd (*) ◄	Märkused
				Ohuklasside ja -kategooriate koodid	Ohulausete koodid	Piktogrammide ja tunnussõnade koodid	Ohulausete koodid	Täiendavate ohulausete koodid		
649-267-00-0	lahustibensiin (nafta), kerge alifaatne; kergkeev toorbensiin; [Paljude süsivesinike segu, mis on saadud toornafta või loodusliku bensiini destilleerimisel. Koosneb peamiselt süsivesinikest süsinikuarvuga valdavalt vahemikus $C_{5–10}$ ning keeb temperatuurivahemikus umbes 35–160 °C (95–320 °F).]	265-192-2	64742-89-8	Carc. 1B Muta. 1B Asp. Tox. 1	H350 H340 H304	GHS08 Dgr	H350 H340 H304			P
649-268-00-6	destillaadid (nafta), otsedestillatsiooni kerged fraktsioonid; kergkeev toorbensiin; [Paljude süsivesinike segu, mis on saadud toornafta destilleerimisel. Koosneb süsivesinikest süsinikuarvuga valdavalt vahemikus $C_{2–7}$ ning keeb temperatuurivahemikus umbes –88 °C kuni 99 °C (–127 kuni 210 °F).]	270-077-5	68410-05-9	Carc. 1B Muta. 1B Asp. Tox. 1	H350 H340 H304	GHS08 Dgr	H350 H340 H304			P

▼M16

Indeksinr	►M18 Keemiline nimetus ◄	EÜ nr	CASi nr	Klassifikatsioon		Märgistus			►M18 Konkreetsed sisalduse piirnormid, korrutustegurid ja ATEd (*) ◄	Märkused
				Ohuklasside ja -kategooriate koodid	Ohulausete koodid	Piktogrammide ja tunnussõnade koodid	Ohulausete koodid	Täiendavate ohulausete koodid		
649-269-00-1	bensiin, aurupüüdesüsteemist; kergkeev toorbensiin; [Paljude süsivesinike segu, mis eraldatakse aurupüüdesüsteemi gaasidest jahutamisega. Koosneb süsivesinikest süsinikuarvuga valdavalt vahemikus $C_{4–11}$ ning keeb temperatuurivahemikus umbes –20 °C kuni 196 °C (–4 kuni 384 °F).]	271-025-4	68514-15-8	Carc. 1B Muta. 1B Asp. Tox. 1	H350 H340 H304	GHS08 Dgr	H350 H340 H304			P
649-270-00-7	bensiin, otsedestillatsioonist, kergkeev fraktsioon; kergkeev toorbensiin; [Paljude süsivesinike segu, mis on saadud toornafta destilleerimisel kergkeevate fraktsioonide eraldamise seadmest. Selle keemistemperatuur on vahemikus ligikaudu 36,1–193,3 °C (97–380 °F).]	271-727-0	68606-11-1	Carc. 1B Muta. 1B Asp. Tox. 1	H350 H340 H304	GHS08 Dgr	H350 H340 H304			P

▼M16

Indeksinr	►M18 Keemiline nimetus ◄	EÜ nr	CASi nr	Klassifikatsioon		Märgistus			►M18 Konkreetsed sisalduse piirnormid, korrutustegurid ja ATEd (*) ◄	Märkused
				Ohuklasside ja -kategooriate koodid	Ohulausete koodid	Piktogrammide ja tunnussõnade koodid	Ohulausete koodid	Täiendavate ohulausete koodid		
649-271-00-2	toorbensiin (nafta), väävlitustamata; kergkeev toorbensiin; [Paljude süsivesinike segu, mis tekib mitmesugustest rafineerimisprotsessidest saadavate toorbensiinivoogude destillatsioonil. Koosneb süsivesinikest süsinikuarvuga valdavalt vahemikus $C_{5–12}$ ning keeb temperatuuril vahemikus umbes 0–230 °C (25–446 °F).]	272-186-3	68783-12-0	Carc. 1B Muta. 1B Asp. Tox. 1	H350 H340 H304	GHS08 Dgr	H350 H340 H304			P
649-272-00-8	destillaadid (nafta), otsedestillatsiooni kerge bensiini fraktsioneeriva stabiliseerimiskolonni tipufraktsioon; kergkeev toorbensiin; [Paljude süsivesinike segu, mis on saadud otsedestillatsiooni kerge bensiini fraktsioneerimisel. Koosneb küllastunud alifaatsetest süsivesinikest süsinikuarvuga valdavalt $C_{3–6}$.]	272-931-2	68921-08-4	Carc. 1B Muta. 1B Asp. Tox. 1	H350 H340 H304	GHS08 Dgr	H350 H340 H304			P
649-273-00-3	toorbensiin (nafta), otsedestillatsioonist raskelt keev fraktsioon, sisaldab aromaatikat; kergkeev toorbensiin;	309-945-6	101631-20-3	Carc. 1B Muta. 1B Asp. Tox. 1	H350 H340 H304	GHS08 Dgr	H350 H340 H304			P

▼**M16**

Indeksinr	►**M18** Keemiline nimetus ◄	EÜ nr	CASi nr	Klassifikatsioon		Märgistus			►**M18** Konkreetsed sisalduse piirnormid, korrutustegurid ja ATEd (*) ◄	Märkused
				Ohuklasside ja -kategooriate koodid	Ohulausete koodid	Piktogrammide ja tunnussõnade koodid	Ohulausete koodid	Täiendavate ohulausete koodid		
	[Paljude süsivesinike segu, mis on saadud toornafta destillatsioonil. Koosneb süsivesinikest süsinikuarvuga valdavalt vahemikus $C_{8–12}$ ning keeb temperatuuril vahemikus umbes 130–210 °C (266–410 °F).]									
649-274-00-9	toorbensiin (nafta), kogu alkülaatfraktsioon; kergkeev modifitseeritud toorbensiin; [Paljude süsivesinike segu, mis on saadud isobutaani ja monoolefiinsete süsivesinike (süsinikuarv tavaliselt $C_{3–5}$) reaktsiooni saaduste destilleerimisel. Koosneb peamiselt hargahelaga küllastunud süsivesinikest süsinikuarvuga valdavalt $C_{7–12}$ ning keemistemperatuuriga vahemikus ligikaudu 90–220 °C (194–428 °F).]	265-066-7	64741-64-6	Carc. 1B Muta. 1B Asp. Tox. 1	H350 H340 H304	GHS08 Dgr	H350 H340 H304			P

▼M16

Indeksinr	►M18 Keemiline nimetus ◄	EÜ nr	CASi nr	Klassifikatsioon		Märgistus			►M18 Konkreetsed sisalduse piirnormid, korrutustegurid ja ATEd (*) ◄	Märkused
				Ohuklasside ja -kategooriate koodid	Ohulausete koodid	Piktogrammide ja tunnussõnade koodid	Ohulausete koodid	Täiendavate ohulausete koodid		
649-275-00-4	toorbensiin (nafta), raske alkülaatfraktsioon; kergkeev modifitseeritud toorbensiin; [Paljude süsivesinike segu, mis on saadud isobutaani ja monoolefiinsete süsivesinike (süsinikuarv tavaliselt $C_{3–5}$) reaktsiooni saaduste destilleerimisel. Koosneb peamiselt hargahelaga süsivesinikest süsinikuarvuga valdavalt vahemikus $C_{9–12}$ ning keeb temperatuurivahemikus umbes 150 °C kuni 220 °C (302 kuni 428 °F).]	265-067-2	64741-65-7	Carc. 1B Muta. 1B Asp. Tox. 1	H350 H340 H304	GHS08 Dgr	H350 H340 H304			P
649-276-00-X	toorbensiin (nafta), kerge alkülaatfraktsioon; kergkeev modifitseeritud toorbensiin;	265-068-8	64741-66-8	Carc. 1B Muta. 1B Asp. Tox. 1	H350 H340 H304	GHS08 Dgr	H350 H340 H304			P

▼M16

Indeksinr	►M18 Keemiline nimetus ◄	EÜ nr	CASi nr	Klassifikatsioon		Märgistus			►M18 Konkreetsed sisalduse piirnormid, korrutustegurid ja ATEd (*) ◄	Märkused
				Ohuklasside ja -kategooriate koodid	Ohulausete koodid	Piktogrammide ja tunnussõnade koodid	Ohulausete koodid	Täiendavate ohulausete koodid		
	[Paljude süsivesinike segu, mis on saadud isobutaani ja monoolefiinsete süsivesinike (süsinikuarv tavaliselt $C_{3–5}$) reaktsiooni saaduste destilleerimisel. Koosneb peamiselt hargahelaga süsivesinikest süsinikuarvuga valdavalt vahemikus $C_{7–10}$ ning keeb temperatuurivahemikus umbes 90–160 °C (194–320 °F).]									
649-277-00-5	toorbensiin (nafta), isomeerimismenetlusest; kergkeev modifitseeritud toorbensiin; [Paljude süsivesinike segu, mis on saadud normaalahelaga parafiinsete $C_{4–6}$-süsivesinike katalüütilisel isomeerimisel. Koosneb peamiselt küllastunud süsivesinikest, nagu isobutaan, isopentaan, 2,2-dimetüülbutaan, 2-metüülpentaan ja 3-metüülpentaan.]	265-073-5	64741-70-4	Carc. 1B Muta. 1B Asp. Tox. 1	H350 H340 H304	GHS08 Dgr	H350 H340 H304			P

▼M16

Indeksinr	►M18 Keemiline nimetus ◄	EÜ nr	CASi nr	Klassifikatsioon		Märgistus			►M18 Konkreetsed sisalduse piirnormid, korrutustegurid ja ATEd (*) ◄	Märkused
				Ohuklasside ja -kategooriate koodid	Ohulausete koodid	Piktogrammide ja tunnussõnade koodid	Ohulausete koodid	Täiendavate ohulausete koodid		
649-278-00-0	toorbensiin (nafta), lahustiga rafineeritud, kerge; kergkeev modifitseeritud toorbensiin; [Paljude süsivesinike segu, mis on saadud rafinaadina lahustiga ekstraheerimisel. Koosneb peamiselt alifaatsetest süsivesinikest süsinikuarvuga valdavalt $C_{5–11}$; keemisvahemik ligikaudu 35–190 °C (95–374 °F).]	265-086-6	64741-84-0	Carc. 1B Muta. 1B Asp. Tox. 1	H350 H340 H304	GHS08 Dgr	H350 H340 H304			P
649-279-00-6	toorbensiin (nafta), lahustiga rafineeritud, raske; kergkeev modifitseeritud toorbensiin; [Paljude süsivesinike segu, mis on saadud rafinaadina lahustiga ekstraheerimisel. Koosneb peamiselt alifaatsetest süsivesinikest süsinikuarvuga valdavalt vahemikus $C_{7–12}$ ning keeb temperatuuril vahemikus umbes 90–230 °C (194–446 °F).]	265-095-5	64741-92-0	Carc. 1B Muta. 1B Asp. Tox. 1	H350 H340 H304	GHS08 Dgr	H350 H340 H304			P

▼M16

Indeksinr	►M18 Keemiline nimetus ◄	EÜ nr	CASi nr	Klassifikatsioon		Märgistus			►M18 Konkreetsed sisalduse piirnormid, korrutustegurid ja ATEd (*) ◄	Märkused
				Ohuklasside ja -kategooriate koodid	Ohulausete koodid	Piktogrammide ja tunnussõnade koodid	Ohulausete koodid	Täiendavate ohulausete koodid		
649-280-00-1	rafinaadid (nafta), katalüütilisest reformerist, etüleenglükool-vesi-vastuvooluekstraktsiooni abil eraldatud ekstraktid; kergkeev modifitseeritud toor-bensiin; [Paljude süsivesinike rafinaat-segu, mis on saadud katalüütilise reformimise voolust UDEX-ekstraheerimise abil. Koosneb peamiselt küllastunud süsivesini-kest süsinikuarvuga valdavalt $C_{6–9}$.]	270-088-5	68410-71-9	Carc. 1B Muta. 1B Asp. Tox. 1	H350 H340 H304	GHS08 Dgr	H350 H340 H304			P
649-281-00-7	rafinaadid (nafta), reformerist, eraldatud Lurgi separaatori abil; kergkeev modifitseeritud toor-bensiin; [Paljude süsivesinike segu, mis on saadud rafinaadina Lurgi separaatorist. Koosneb peamiselt mittearomaatsetest süsivesinikest, sisaldab väikestes kogustes ka aromaatseid süsivesinikke süsini-kuarvuga valdavalt $C_{6–8}$.]	270-349-3	68425-35-4	Carc. 1B Muta. 1B Asp. Tox. 1	H350 H340 H304	GHS08 Dgr	H350 H340 H304			P

▼**M16**

Indeksinr	►**M18** Keemiline nimetus ◄	EÜ nr	CASi nr	Klassifikatsioon		Märgistus			►**M18** Konkreetsed sisalduse piirnormid, korrutustegurid ja ATEd (*) ◄	Märkused
				Ohuklasside ja -kategooriate koodid	Ohulausete koodid	Piktogrammide ja tunnussõnade koodid	Ohulausete koodid	Täiendavate ohulausete koodid		
649-28-00-2	toorbensiin (nafta), kogu alkülaatfraktsioon, butaani sisaldav; madala keemistemperatuuriga modifitseeritud toorbensiin; [Paljude süsivesinike segu, mis on saadud isobutaani ja monoolefiinsete süsivesinike (süsinikuarv tavaliselt $C_{3–5}$) reaktsiooni saaduste destilleerimisel. Koosneb peamiselt hargahelaga küllastunud süsivesinikest süsinikuarvuga valdavalt vahemikus $C_{7–12}$, sisaldab mõnevõrra ka butaane ning keeb temperatuurivahemikus umbes 35–200 °C (95–428 °F).]	271-267-0	68527-27-5	Carc. 1B Muta. 1B Asp. Tox. 1	H350 H340 H304	GHS08 Dgr	H350 H340 H304			P
649-283-00-8	destillaadid (nafta), toorbensiini aurkrakkimise saadus, lahustiga rafineeritud kergkeev fraktsioon, vesiniktöödeldud; kergkeev modifitseeritud toorbensiin;	295-315-5	91995-53-8	Carc. 1B Muta. 1B Asp. Tox. 1	H350 H340 H304	GHS08 Dgr	H350 H340 H304			P

▼M16

Indeksinr	►M18 Keemiline nimetus ◄	EÜ nr	CASi nr	Klassifikatsioon		Märgistus			►M18 Konkreetsed sisalduse piirnormid, korrutustegurid ja ATEd (*) ◄	Märkused
				Ohuklasside ja -kategooriate koodid	Ohulausete koodid	Piktogrammide ja tunnussõnade koodid	Ohulausete koodid	Täiendavate ohulausete koodid		
	[Paljude süsivesinike rafinaatsegu, mis on saadud aurkrakitud toorbensiini vesiniktöödeldud kergete destillaatide lahustiga ekstraheerimisel.]									
649-284-00-3	toorbensiin (nafta), $C_{4–12}$, butaanalkülaat, sisaldab rohkesti isooktaani; kergkeev modifitseeritud toorbensiin; [Paljude süsivesinike segu, mis on saadud butaanide alküülimisel. Koosneb peamiselt süsivesinikest süsinikuarvuga valdavalt vahemikus $C_{4–12}$, sisaldab rohkelt isooktaani ning keeb temperatuurivahemikus umbes 35–210 °C (95–410 °F).]	295-430-0	92045-49-3	Carc. 1B Muta. 1B Asp. Tox. 1	H350 H340 H304	GHS08 Dgr	H350 H340 H304			P
649-285-00-9	Süsivesinikud, vesiniktöödeldud kerged toorbensiini destillaadid, lahustiga rafineeritud;	295-436-3	92045-55-1	Carc. 1B Muta. 1B Asp. Tox. 1	H350 H340 H304	GHS08 Dgr	H350 H340 H304			P

▼M16

Indeksinr	►M18 Keemiline nimetus ◄	EÜ nr	CASi nr	Klassifikatsioon		Märgistus			►M18 Konkreetsed sisalduse piirnormid, korrutustegurid ja ATEd (*) ◄	Märkused
				Ohuklasside ja -kategooriate koodid	Ohulausete koodid	Piktogrammide ja tunnussõnade koodid	Ohulausete koodid	Täiendavate ohulausete koodid		
	kergkeev modifitseeritud toorbensiin; [Paljude süsivesinike segu, mis on saadud vesiniktöödeldud toorbensiini destillatsiooni ning sellele järgneva lahustiga ekstraheerimise ja destillatsiooniga. Koosneb peamiselt küllastunud süsivesinikest keemistemperatuuriga vahemikus ligikaudu 94–99 °C (201–210 °F).]									
649-286-00-4	toorbensiin (nafta), isomeeritud, C_6-fraktsioon; kergkeev modifitseeritud toorbensiin; [Paljude süsivesinike segu, mis on saadud katalüütiliselt isomeeritud bensiini destilleerimisel. Koosneb peamiselt heksaani isomeeridest; keemisvahemik ligikaudu 60–66 °C (140–151 °F).]	295-440-5	92045-58-4	Carc. 1B Muta. 1B Asp. Tox. 1	H350 H340 H304	GHS08 Dgr	H350 H340 H304			P
649-287-00-X	süsivesinikud, $C_{6–7}$, toorbensiini krakkimisest, lahustiga rafineeritud; kergkeev modifitseeritud toorbensiin;	295-446-8	92045-64-2	Carc. 1B muta. 1B Asp. Tox. 1	H350 H340 H304	GHS08 Dgr	H350 H340 H304			P

▼M16

Indeksinr	►M18 Keemiline nimetus ◄	EÜ nr	CASi nr	Klassifikatsioon		Märgistus			►M18 Konkreetsed sisalduse piirnormid, korrutustegurid ja ATEd (*) ◄	Märkused
				Ohuklasside ja -kategooriate koodid	Ohulausete koodid	Piktogrammide ja tunnussõnade koodid	Ohulausete koodid	Täiendavate ohulausete koodid		
	[Paljude süsivesinike segu, mis on saadud eelhüdrogeenitud krakitud toorbensiini destillatsioonist saadud benseenirikka süsivesinikefraktsiooni täieliku katalüütilise hüdrogeenimise ja benseeni sorptsiooni abil. Koosneb peamiselt parafiinsetest ja nafteensetest süsivesinikest süsinikuarvuga valdavalt vahemikus $C_{6–7}$ ning keeb temperatuurivahemikus umbes 70–100 °C (158–212 °F).]									
649-288-00-5	Süsivesinikud, suure C_6-sisaldusega, vesiniktöödeldud toorbensiini kerged destillaadid, lahustiga rafineeritud; kergkeev modifitseeritud toorbensiin; [Paljude süsivesinike segu, mis on saadud vesiniktöödeldud toorbensiini destilleerimisel ja edasisel lahustiga ekstraheerimisel. Koosneb peamiselt küllastunud süsivesinikest keemistemperatuuriga vahemikus ligikaudu 65–70 °C (149–158 °F).]	309-871-4	101316-67-0	Carc. 1B Muta. 1B Asp. Tox. 1	H350 H340 H304	GHS08 Dgr	H350 H340 H304			P

▼M16

Indeksinr	►M18 Keemiline nimetus ◄	EÜ nr	CASi nr	Klassifikatsioon		Märgistus			►M18 Konkreetsed sisalduse piirnormid, korrutustegurid ja ATEd (*) ◄	Märkused
				Ohuklasside ja -kategooriate koodid	Ohulausete koodid	Piktogrammide ja tunnussõnade koodid	Ohulausete koodid	Täiendavate ohulausete koodid		
649-289-00-0	toorbensiin (nafta), katalüütiliselt krakitud, rasked fraktsioonid; kergkeev katalüütiliselt krakitud toorbensiin; [Paljude süsivesinike segu, mis on saadud katalüütilise krakkimise saaduste destillatsioonil. Koosneb süsivesinikest süsinikuarvuga valdavalt vahemikus $C_{6–12}$ ning keeb temperatuurivahemikus umbes 65–230 °C (148–446 °F).] Sisaldab suhteliselt suurel määral küllastumata süsivesinikke.]	265-055-7	64741-54-4	Carc. 1B Muta. 1B Asp. Tox. 1	H350 H340 H304	GHS08 Dgr	H350 H340 H304			P
649-290-00-6	toorbensiin (nafta), katalüütiliselt krakitud, kergkeev fraktsioon; kergkeev katalüütiliselt krakitud toorbensiin; [Paljude süsivesinike segu, mis on saadud katalüütilise krakkimise saaduste destillatsioonil. Koosneb süsivesinikest süsinikuarvuga valdavalt vahemikus $C_{4–11}$ ning keeb temperatuurivahemikus umbes –20 kuni 190 °C (–4 kuni 374 °F).] Sisaldab suhteliselt suurel määral küllastumata süsivesinikke.]	265-056-2	64741-55-5	Carc. 1B Muta. 1B Asp. Tox. 1	H350 H340 H304	GHS08 Dgr	H350 H340 H304			P

▼M16

Indeksinr	►M18 Keemiline nimetus ◄	EÜ nr	CASi nr	Klassifikatsioon		Märgistus			►M18 Konkreetsed sisalduse piirnormid, korrutustegurid ja ATEd (*) ◄	Märkused
				Ohuklasside ja -kategooriate koodid	Ohulausete koodid	Piktogrammide ja tunnussõnade koodid	Ohulausete koodid	Täiendavate ohulausete koodid		
649-291-00-1	$C_{3–11}$-süsivesinikud, katalüütilise krakkimise saaduste destillaat; kergkeev katalüütiliselt krakitud toorbensiin; [Paljude süsivesinike segu, mis on saadud katalüütilise krakkimise saaduste destillatsioonil. Koosneb süsivesinikest süsinikuarvuga valdavalt vahemikus $C_{3–11}$ ning keeb temperatuurivahemikus kuni 204 °C (kuni 400 °F).]	270-686-6	68476-46-0	Carc. 1B Muta. 1B Asp. Tox. 1	H350 H340 H304	GHS08 Dgr	H350 H340 H304			P
649-292-00-7	toorbensiin (nafta), katalüütiliselt krakitud kerge destillaat; kergkeev katalüütiliselt krakitud toorbensiin; [Paljude süsivesinike segu, mis on saadud katalüütilise krakkimise saaduste destillatsioonil. Koosneb süsivesinikest süsinikuarvuga valdavalt $C_{1–5}$.]	272-185-8	68783-09-5	Carc. 1B Muta. 1B Asp. Tox. 1	H350 H340 H304	GHS08 Dgr	H350 H340 H304			P

▼M16

Indeksinr	►M18 Keemiline nimetus ◄	EÜ nr	CASi nr	Klassifikatsioon		Märgistus			►M18 Konkreetsed sisalduse piirnormid, korrutustegurid ja ATEd (*) ◄	Märkused
				Ohuklasside ja -kategooriate koodid	Ohulausete koodid	Piktogrammide ja tunnussõnade koodid	Ohulausete koodid	Täiendavate ohulausete koodid		
649-293-00-2	destillaadid (nafta), toorbensiini aurkrakkimise saadus, vesinik-töödeldud, kerged aromaatsed fraktsioonid; kergkeev katalüütiliselt krakitud toorbensiin; [Paljude süsivesinike segu, mis on saadud aurkrakitud toorbensiini kerge destillaadi töötlemisel. Koosneb peamiselt aromaatsetest süsivesinikest.]	295-311-3	91995-50-5	Carc. 1B Muta. 1B Asp. Tox. 1	H350 H340 H304	GHS08 Dgr	H350 H340 H304			P
649-294-00-8	toorbensiin (nafta), katalüütiliselt krakitud, raskkeev fraktsioon, väävlitustatud; kergkeev katalüütiliselt krakitud toorbensiin; [Paljude süsivesinike segu, mis on saadud katalüütiliselt krakitud naftadestillaadi väävlitustamisega, millega muundatakse merkaptaanid või eemaldatakse happelised lisandid. Koosneb peamiselt süsivesinikest süsinikuarvuga valdavalt vahemikus $C_{6–12}$ ning keeb temperatuurivahemikus umbes 60–200 °C (140–392 °F).]	295-431-6	92045-50-6	Carc. 1B Muta. 1B Asp. Tox. 1	H350 H340 H304	GHS08 Dgr	H350 H340 H304			P

▼M16

Indeksinr	►M18 Keemiline nimetus ◄	EÜ nr	CASi nr	Klassifikatsioon		Märgistus			►M18 Konkreetsed sisalduse piirnormid, korrutustegurid ja ATEd (*) ◄	Märkused
				Ohuklasside ja -kategooriate koodid	Ohulausete koodid	Piktogrammide ja tunnussõnade koodid	Ohulausete koodid	Täiendavate ohulausete koodid		
649-295-00-3	toorbensiin (nafta), katalüütilise krakkimise saaduste kergkeev fraktsioon, väävlitustatud; kergkeev katalüütiliselt krakitud toorbensiin; [Paljude süsivesinike segu, mis on saadud katalüütilisest krakkimisest saadud toorbensiini väävlitustamisega, millega muundatakse merkaptaanid või eemaldatakse happelised lisandid. Koosneb peamiselt süsivesinikest keemistemperatuuriga vahemikus ligikaudu 35–210 °C (95–410 °F).]	295-441-0	92045-59-5	Carc. 1B Muta. 1B Asp. Tox. 1	H350 H340 H304	GHS08 Dgr	H350 H340 H304			P
649-296-00-9	$C_{8–12}$-süsivesinikud, katalüütiliselt krakitud, keemiliselt neutraliseeritud; kergkeev katalüütiliselt krakitud toorbensiin; [Paljude süsivesinike segu, mis on saadud katalüütilisest krakkimisest pärineva fraktsiooni pesemisel leelisega ja edasisel destilleerimisel. Koosneb peamiselt süsivesinikest süsinikuarvuga valdavalt vahemikus $C_{8–12}$ ning keeb temperatuurivahemikus umbes 130–210 °C (266–410 °F).]	295-794-0	92128-94-4	Carc. 1B Muta. 1B Asp. Tox. 1	H350 H340 H304	GHS08 Dgr	H350 H340 H304			P

▼**M16**

Indeksinr	►**M18** Keemiline nimetus ◄	EÜ nr	CASi nr	Klassifikatsioon		Märgistus			►**M18** Konkreetsed sisalduse piirnormid, korrutustegurid ja ATEd (*) ◄	Märkused
				Ohuklasside ja -kategooriate koodid	Ohulausete koodid	Piktogrammide ja tunnussõnade koodid	Ohulausete koodid	Täiendavate ohulausete koodid		
649-297-00-4	C_{8-12}-süsivesinikud, katalüütilise krakkimise saaduste destillaat; kergkeev katalüütiliselt krakitud toorbensiin; [Paljude süsivesinike segu, mis on saadud katalüütilise krakkimise saaduste destillatsioonil. Koosneb peamiselt süsivesinikest süsinikuarvuga valdavalt vahemikus $C_{8–12}$ ning keeb temperatuuril vahemikus umbes 140–210 °C (284–410 °F).]	309-974-4	101794-97-2	Carc. 1B Muta. 1B A Asp. Tox. 1	H350 H340 H304	GHS08 Dgr	H350 H340 H304			P
649-298-00-X	$C_{8–12}$-süsivesinikud, katalüütiliselt krakitud, keemiliselt neutraliseeritud, väävlitustatud; kergkeev katalüütiliselt krakitud toorbensiin	309-987-5	101896-28-0	Carc. 1B Muta. 1B Asp. Tox. 1	H350 H340 H304	GHS08 Dgr	H350 H340 H304			P

▼M16

Indeksinr	►M18 Keemiline nimetus ◄	EÜ nr	CASi nr	Klassifikatsioon		Märgistus			►M18 Konkreetsed sisalduse piirnormid, korrutustegurid ja ATEd (*) ◄	Märkused
				Ohuklasside ja -kategooriate koodid	Ohulausete koodid	Piktogrammide ja tunnussõnade koodid	Ohulausete koodid	Täiendavate ohulausete koodid		
649-299-00-5	toorbensiin (nafta), kergkeev fraktsioon katalüütilise reformimise protsessist; kergkeev katalüütiliselt reformitud toorbensiin; [Paljude süsivesinike segu, mis tekib katalüütilise reformimise saaduste destillatsioonil. Koosneb süsivesinikest süsinikuarvuga valdavalt vahemikus $C_{5–11}$ ning keeb temperatuuril vahemikus umbes 35–190 °C (95–374 °F).] Sisaldab suhteliselt palju aromaatseid ja hargahelaga süsivesinikke. See voog võib sisaldada 10 mahuprotsenti või enam benseeni.]	265-065-1	64741-63-5	Carc. 1B Muta. 1B Asp. Tox. 1	H350 H340 H304	GHS08 Dgr	H350 H340 H304			P
649-300-00-9	toorbensiin (nafta), katalüütiliselt reformitud, raske;	265-070-9	64741-68-0	Carc. 1B Muta. 1B Asp. Tox. 1	H350 H340 H304	GHS08 Dgr	H350 H340 H304			P

▼**M16**

Indeksinr	►**M18** Keemiline nimetus ◄	EÜ nr	CASi nr	Klassifikatsioon		Märgistus			►**M18** Konkreetsed sisalduse piirnormid, korrutustegurid ja ATEd (*) ◄	Märkused
				Ohuklasside ja -kategooriate koodid	Ohulausete koodid	Piktogrammide ja tunnussõnade koodid	Ohulausete koodid	Täiendavate ohulausete koodid		
	kergkeev katalüütiliselt reformitud toorbensiin; [Paljude süsivesinike segu,mistekibkatalüütilisereformimise saaduste destillatsioonil. Koosneb peamiselt süsivesinikest süsinikuarvuga valdavalt vahemikus $C_{7–12}$ ning keeb temperatuurivahemikus umbes 90–230 °C (194–446 °F).]									
649-301-00-4	destillaadid (nafta), katalüütiliselt reformitud, pentaanieemaldist; kergkeev katalüütiliselt reformitud toorbensiin; [Paljude süsivesinike segu, mis tekib katalüütilise reformimise saaduste destillatsioonil. Koosneb peamiselt alifaatsetest süsivesinikest süsinikuarvuga valdavalt vahemikus $C_{3–6}$ ning keeb temperatuurivahemikus umbes –49 kuni 63 °C (–57 kuni 145 °F).]	270-660-4	68475-79-6	Carc. 1B Muta. 1B Asp. Tox. 1	H350 H340 H304	GHS08 Dgr	H350 H340 H304			P

▼**M16**

Indeksinr	►**M18** Keemiline nimetus ◄	EÜ nr	CASi nr	Klassifikatsioon		Märgistus			►**M18** Konkreetsed sisalduse piirnormid, korrutustegurid ja ATEd (*) ◄	Märkused
				Ohuklasside ja -kategooriate koodid	Ohulausete koodid	Piktogrammide ja tunnussõnade koodid	Ohulausete koodid	Täiendavate ohulausete koodid		
649-302-00-X	$C_{2–6}$- ja $C_{6–8}$-süsivesinikud, katalüütilisest reformerist; kergkeev katalüütiliselt reformitud toorbensiin;	270-687-1	68476-47-1	Carc. 1B Muta. 1B Asp. Tox. 1	H350 H340 H304	GHS08 Dgr	H350 H340 H304			P
649-303-00-5	jäägid (nafta), katalüütilisest reformerist, süsinikuarvuga $C_{6–8}$; kergkeev katalüütiliselt reformitud toorbensiin; [Keerulise koostisega jääk C_{6-8}-süsivesinikega toidetavast katalüütilisest reformerist. Koosneb süsivesinikest süsinikuarvuga valdavalt $C_{2–6}$.]	270-794-3	68478-15-9	Carc. 1B Muta. 1B Asp. Tox. 1	H350 H340 H304	GHS08 Dgr	H350 H340 H304			P
649-304-00-0	toorbensiin (nafta), katalüütiliselt reformitud, kerge fraktsioon, aromaatikavaba; kergkeev katalüütiliselt reformitud toorbensiin;	270-993-5	68513-03-1	Carc. 1B Muta. 1B Asp. Tox. 1	H350 H340 H304	GHS08 Dgr	H350 H340 H304			P

▼**M16**

Indeksinr	►**M18** Keemiline nimetus ◄	EÜ nr	CASi nr	Klassifikatsioon		Märgistus			►**M18** Konkreetsed sisalduse piirnormid, korrutustegurid ja ATEd (*) ◄	Märkused
				Ohuklasside ja -kategooriate koodid	Ohulausete koodid	Piktogrammide ja tunnussõnade koodid	Ohulausete koodid	Täiendavate ohulausete koodid		
	[Paljude süsivesinike segu, mis on saadud katalüütilise reformimise saaduste destillatsioonil. Koosneb peamiselt süsivesinikest süsinikuarvuga valdavalt $C_{5–8}$; keemisvahemik ligikaudu 35–120 °C (95–248 °F). Sisaldab suhteliselt rohkesti hargahelaga süsivesinikke; aromaatsed komponendid on eemaldatud.]									
649-305-00-6	destillaadid (nafta), katalüütiliselt reformitud toorbensiini otsesdestillaadi tipufraktsioon; kergkeev katalüütiliselt reformitud toorbensiin. [Paljude süsivesinike segu, mis on saadud toorbensiini otsedestillaadi katalüütilisel reformimisel ja protsessist väljuva täisvoo edasisel fraktsioneerimisel. Koosneb küllastunud alifaatsetest süsivesinikest süsinikuarvuga valdavalt $C_{2–6}$.]	271-008-1	68513-63-3	Carc. 1B Muta. 1B Asp. Tox. 1	H350 H340 H304	GHS08 Dgr	H350 H340 H304			P

▼M16

Indeksinr	►M18 Keemiline nimetus ◄	EÜ nr	CASi nr	Klassifikatsioon		Märgistus			►M18 Konkreetsed sisalduse piirnormid, korrutustegurid ja ATEd (*) ◄	Märkused
				Ohuklasside ja -kategooriate koodid	Ohulausete koodid	Piktogrammide ja tunnussõnade koodid	Ohulausete koodid	Täiendavate ohulausete koodid		
649-306-00-1	reformitud naftasaadused *hydrofiner-powerformer*-protsessist; kergkeev katalüütiliselt reformitud toorbensiin; [Paljude süsivesinike segu, mis on saadud *hydrofiner-powerformer*-protsessis; keemisvahemik ligikaudu 27–210 °C (80–410 °F).]	271-058-4	68514-79-4	Carc. 1B Muta. 1B Asp. Tox. 1	H350 H340 H304	GHS08 Dgr	H350 H340 H304			P
649-307-00-7	toorbensiin (nafta), kogu reformitud fraktsioon; kergkeev katalüütiliselt reformitud toorbensiin; [Paljude süsivesinike segu, mis tekib katalüütilise reformimise saaduste destillatsioonil. Koosneb süsivesinikest süsinikuarvuga valdavalt vahemikus $C_{5–12}$ ning keeb temperatuurivahemikus umbes 35–230 °C (95–446 °F).]	272-895-8	68919-37-9	Carc. 1B Muta. 1B Asp. Tox. 1	H350 H340 H304	GHS08 Dgr	H350 H340 H304			P

▼M16

Indeksinr	►M18 Keemiline nimetus ◄	EÜ nr	CASi nr	Klassifikatsioon		Märgistus			►M18 Konkreetsed sisalduse piirnormid, korrutustegurid ja ATEd (*) ◄	Märkused
				Ohuklasside ja -kategooriate koodid	Ohulausete koodid	Piktogrammide ja tunnussõnade koodid	Ohulausete koodid	Täiendavate ohulausete koodid		
649-308-00-2	toorbensiin (nafta), katalüütiliselt reformitud; kergkeev katalüütiliselt reformitud toorbensiin; [Paljude süsivesinike segu, mis tekib katalüütilise reformimise saaduste destillatsioonil. Koosneb süsivesinikest süsinikuarvuga valdavalt vahemikus $C_{4–12}$ ning keeb temperatuurivahemikus umbes 30–220 °C (90–430 °F). Sisaldab suhteliselt palju aromaatseid ja hargahelaga süsivesinikke. See voog võib sisaldada 10 mahuprotsenti või enam benseeni.]	273-271-8	68955-35-1	Carc. 1B Muta. 1B Asp. Tox. 1	H350 H340 H304	GHS08 Dgr	H350 H340 H304			P
649-309-00-8	destillaadid (nafta) katalüütilise reformimise protsessist, vesinik-töödeldud aromaatsete $C_{8–12}$-süsivesinike kergkeev fraktsioon; kergkeev katalüütiliselt reformitud toorbensiin;	285-509-8	85116-58-1	Carc. 1B Muta. 1B Asp. Tox. 1	H350 H340 H304	GHS08 Dgr	H350 H340 H304			P

▼M16

Indeksinr	►M18 Keemiline nimetus ◄	EÜ nr	CASi nr	Klassifikatsioon		Märgistus			►M18 Konkreetsed sisalduse piirnormid, korrutustegurid ja ATEd (*) ◄	Märkused
				Ohuklasside ja -kategooriate koodid	Ohulausete koodid	Piktogrammide ja tunnussõnade koodid	Ohulausete koodid	Täiendavate ohulausete koodid		
	[Paljude alküülbenseenide segu, mis on saadud raskbensiini katalüütilisel reformimisel. Koosneb peamiselt alküülbenseenidest süsinikuarvuga valdavalt vahemikus $C_{8–10}$ ning keeb temperatuurivahemikus umbes 160–180 °C (320–356 °F).]									
649-310-00-3	aromaatsed C_8-süsivesinikud katalüütilise reformimise protsessist; kergkeev katalüütiliselt reformitud toorbensiin;	295-279-0	91995-18-5	Carc. 1B Muta. 1B Asp. Tox. 1	H350 H340 H304	GHS08 Dgr	H350 H340 H304			P
649-311-00-9	aromaatsed $C_{7–12}$-süsivesinikud, C_8-rikkad; kergkeev katalüütiliselt reformitud toorbensiin;	297-401-8	93571-75-6	Carc. 1B Muta. 1B Asp. Tox. 1	H350 H340 H304	GHS08 Dgr	H350 H340 H304			P

▼M16

Indeksinr	►M18 Keemiline nimetus ◄	EÜ nr	CASi nr	Klassifikatsioon		Märgistus			►M18 Konkreetsed sisalduse piirnormid, korrutustegurid ja ATEd (*) ◄	Märkused
				Ohuklasside ja -kategooriate koodid	Ohulausete koodid	Piktogrammide ja tunnussõnade koodid	Ohulausete koodid	Täiendavate ohulausete koodid		
	[Paljude süsivesinike segu, mis eraldatakse plaatinareformaate sisaldavast fraktsioonist. Koosneb peamiselt aromaatsetest süsivesinikest süsinikuarvuga valdavalt vahemikus $C_{7–12}$ (peamiselt C_8) ning võib sisaldada mittearomaatseid süsivesinikke, mõlemate keemistemperatuur on vahemikus ligikaudu 130–200 °C (266–392 °F).]									
649-312-00-4	bensiin, C_{5-11}, kõrge oktaanarvuga stabiliseeritud, reformitud; kergkeev katalüütiliselt reformitud toorbensiin; – [Kõrgoktaanne paljude süsivesinike segu, mis on saadud valdavalt nafteense toorbensiini katalüütilisel dehüdrogeenimisel. Koosneb peamiselt aromaatsetest ja mittearomaatsetest süsivesinikest süsinikuarvuga valdavalt vahemikus $C_{5–11}$ ning keeb temperatuurivahemikus umbes 45–185 °C (113–365 °F).]	297-458-9	93572-29-3	Carc. 1B Muta. 1B Asp. Tox. 1	H350 H340 H304	GHS08 Dgr	H350 H340 H304			P

▼M16

Indeksinr	►M18 Keemiline nimetus ◄	EÜ nr	CASi nr	Klassifikatsioon		Märgistus			►M18 Konkreetsed sisalduse piirnormid, korrutustegurid ja ATEd (*) ◄	Märkused
				Ohuklasside ja -kategooriate koodid	Ohulausete koodid	Piktogrammide ja tunnussõnade koodid	Ohulausete koodid	Täiendavate ohulausete koodid		
649-313-00-X	$C_{7–12}$-süsivesinikud, rohkesti aromaatseid süsivesinikke süsinikuarvuga ≥C_9, reformimise raskkeev fraktsioon; kergkeev katalüütiliselt reformitud toorbensiin; [Paljude süsivesinike segu, mis eraldatakse plaatinareformaate sisaldavast fraktsioonist. Koosneb peamiselt mittearomaatsetest süsivesinikest süsinikuarvuga valdavalt $C_{7–12}$ (keemisvahemik ligikaudu 120–210 °C (248–380 °F)) ning süsinikuarvuga C_9 ja kõrgematest aromaatsetest süsivesinikest.]	297-465-7	93572-35-1	Carc. 1B Muta. 1B Asp. Tox. 1	H350 H340 H304	GHS08 Dgr	H350 H340 H304			P
649-314-00-5	$C_{5–11}$-süsivesinikud, sisaldavad palju mittearomaatseid ühendeid, reformimise kergkeev fraktsioon; kergkeev katalüütiliselt reformitud toorbensiin;	297-466-2	93572-36-2	Carc. 1B Muta. 1B Asp. Tox. 1	H350 H340 H304	GHS08 Dgr	H350 H340 H304			P

▼**M16**

Indeksinr	►**M18** Keemiline nimetus ◄	EÜ nr	CASi nr	Klassifikatsioon		Märgistus			►**M18** Konkreetsed sisalduse piirnormid, korrutustegurid ja ATEd (*) ◄	Märkused
				Ohuklasside ja -kategooriate koodid	Ohulausete koodid	Piktogrammide ja tunnussõnade koodid	Ohulausete koodid	Täiendavate ohulausete koodid		
	[Paljude süsivesinike segu, mis eraldatakse plaatinareformaate sisaldavast fraktsioonist. Koosneb peamiselt mittearomaatsetest süsivesinikest süsinikuarvuga valdavalt vahemikus $C_{5–11}$ ja keemistemperatuuriga vahemikus ligikaudu 35–125 °C (94–257 °F), benseenist ja tolueenist.]									
649-315-00-0	sademeõli (nafta), ränihappega töödeldud; sademeõli; [Paljude süsivesinike segu, mis on saadud sademeõli töötlemisel ränihappega mitmesuguste lisandite kõrvaldamiseks. Koosneb peamiselt normaalahelaga süsivesinikest, mille süsinikuarv on valdavalt üle C_{12}.]	308-127-6	97862-77-6	Carc. 1B	H350 H304	GHS08 Dgr	H350 H304			L

▼**M16**

Indeksinr	►**M18** Keemiline nimetus ◄	EÜ nr	CASi nr	Klassifikatsioon		Märgistus			►**M18** Konkreetsed sisalduse piirnormid, korrutustegurid ja ATEd (*) ◄	Märkused
				Ohuklasside ja -kategooriate koodid	Ohulausete koodid	Piktogrammide ja tunnussõnade koodid	Ohulausete koodid	Täiendavate ohulausete koodid		
649-316-00-6	toorbensiin (nafta), termiliselt krakitud, kergkeev fraktsioon; kergkeev termiliselt krakitud toorbensiin; [Paljude süsivesinike segu, mis on saadud termilise krakkimise saaduste destillatsioonil. Koosneb peamiselt küllastumata süsivesinikest süsinikuarvuga valdavalt vahemikus $C_{4–8}$ ning keeb temperatuurivahemikus umbes –10 kuni 130 °C (14–266 °F).]	265-075-6	64741-74-8	Carc. 1B Muta. 1B Asp. Tox. 1	H350 H340 H304	GHS08 Dgr	H350 H340 H304			P
649-317-00-1	toorbensiin (nafta), termiliselt krakitud, raskkeev fraktsioon; kergkeev termiliselt krakitud toorbensiin; [Paljude süsivesinike segu, mis on saadud termilise krakkimise saaduste destillatsioonil. Koosneb peamiselt küllastumata süsivesinikest süsinikuarvuga valdavalt vahemikus $C_{6–12}$ ning keeb temperatuuril vahemikus umbes 65–220 °C (148–428 °F).]	265-085-0	64741-83-9	Carc. 1B Muta. 1B Asp. Tox. 1	H350 H340 H304	GHS08 Dgr	H350 H340 H304			P

▼**M16**

Indeksinr	►**M18** Keemiline nimetus ◄	EÜ nr	CASi nr	Klassifikatsioon		Märgistus			►**M18** Konkreetsed sisalduse piirnormid, korrutustegurid ja ATEd (*) ◄	Märkused
				Ohuklasside ja -kategooriate koodid	Ohulausete koodid	Piktogrammide ja tunnussõnade koodid	Ohulausete koodid	Täiendavate ohulausete koodid		
649-318-00-7	destillaadid (nafta), raskkeev aromaatsete süsivesinike fraktsioon; kergkeev termiliselt krakitud toorbensiin; [Paljude süsivesinike segu, mis on saadud etaani ja propaani termilise krakkimise saaduste destilleerimisel. See kõrgema keemistemperatuuriga fraktsioon koosneb peamiselt aromaatsetest süsivesinikest süsinikuarvuga $C_{5–7}$ koos mõnede küllastumata alifaatsete süsivesinikega, valdavalt C_5. See voog võib sisaldada benseeni.]	267-563-4	67891-79-6	Carc. 1B Muta. 1B Asp. Tox. 1	H350 H340 H304	GHS08 Dgr	H350 H340 H304			P
649-319-00-2	destillaadid (nafta), aromaatne kergkeev fraktsioon;	267-565-5	67891-80-9	Carc. 1B Muta. 1B Asp. Tox. 1	H350 H340 H304	HS08 Dgr	H350 H340 H304			P

▼M16

Indeksinr	►M18 Keemiline nimetus ◄	EÜ nr	CASi nr	Klassifikatsioon		Märgistus			►M18 Konkreetsed sisalduse piirnormid, korrutustegurid ja ATEd (*) ◄	Märkused
				Ohuklasside ja -kategooriate koodid	Ohulausete koodid	Piktogrammide ja tunnussõnade koodid	Ohulausete koodid	Täiendavate ohulausete koodid		
	kergkeev termiliselt krakitud toorbensiin; [Paljude süsivesinike segu, mis on saadud etaani ja propaani termilise krakkimise saaduste destilleerimisel. See madalama keemistemperatuuriga fraktsioon koosneb peamiselt aromaatsetest süsivesinikest süsinikuarvuga $C_{5–7}$ koos mõnede küllastumata alifaatsete süsivesinikega, valdavalt C_5. See voog võib sisaldada benseeni.]									
649-320-00-8	destillaadid (nafta), saadud toorbensiini ja rafinaadi pürolüsaadist, bensiinisegu komponent; kergkeev termiliselt krakitud toorbensiin; [Paljude süsivesinike segu, mis on saadud toorbensiini ja rafinaadi pürolüütilisel fraktsioneerimisel 816 °C (1 500 °F) juures. Koosneb peamiselt süsivesinikest süsinikuarvuga C_9 ja keemistemperatuuriga ligikaudu 204 °C (400 °F).]	270-344-6	68425-29-6	Carc. 1B Muta. 1B Asp. Tox. 1	H350 H340 H304	GHS08 Dgr	H350 H340 H304			P

▼**M16**

Indeksinr	►**M18** Keemiline nimetus ◄	EÜ nr	CASi nr	Klassifikatsioon		Märgistus			►**M18** Konkreetsed sisalduse piirnormid, korrutustegurid ja ATEd (*) ◄	Märkused
				Ohuklasside ja -kategooriate koodid	Ohulausete koodid	Piktogrammide ja tunnussõnade koodid	Ohulausete koodid	Täiendavate ohulausete koodid		
649-321-00-3	aromaatsed $C_{6–8}$-süsivesinikud, saadud toorbensiini ja rafinaadi pürolüsaadist; kergkeev termiliselt krakitud toorbensiin; [Paljude süsivesinike segu, mis on saadud toorbensiini ja rafinaadi fraktsioneerival pürolüüsil 816 °C (1 500 °F) juures. Koosneb peamiselt aromaatsetest süsivesinikest süsinikuarvuga valdavalt $C_{6–8}$, sealhulgas benseenist.]	270-658-3	68475-70-7	Carc. 1B Muta. 1B Asp. Tox. 1	H350 H340 H304	GHS08 Dgr	H350 H340 H304			P
649-322-00-9	destillaadid (nafta), termiliselt krakitudtoorbensiinjagaasiõli;kergkeev termiliselt krakitud toorbensiin; [Paljudesüsivesinikesegu,mistekib termiliselt krakitud toorbensiini ja/või gaasiõli destillatsioonil. Koosneb peamiselt olefiinsetest süsivesinikest süsinikuarvuga C_5; keemisvahemikligikaudu33–60 °C (91–140 °F).]	271-631-9	68603-00-9	Carc. 1B Muta. 1B Asp. Tox. 1	H350 H340 H304	GHS08 Dgr	H350 H340 H304			P

▼M16

Indeksinr	►M18 Keemiline nimetus ◄	EÜ nr	CASi nr	Klassifikatsioon		Märgistus			►M18 Konkreetsed sisalduse piirnormid, korrutustegurid ja ATEd (*) ◄	Märkused
				Ohuklasside ja -kategooriate koodid	Ohulausete koodid	Piktogrammide ja tunnussõnade koodid	Ohulausete koodid	Täiendavate ohulausete koodid		
649-323-00-4	destillaadid (nafta), termiliselt krakitud toorbensiin ja gaasiõli, sisaldab C_5-dimeere; kergkeev termiliselt krakitud toorbensiin; [Paljude süsivesinike segu, mis tekib termiliselt krakitud toorbensiini ja/või gaasiõli ekstraheerival destillatsioonil. Koosneb peamiselt süsivesinikest süsinikuarvuga C_5, sisaldab ka dimeriseerunud C_5-olefiine, keemistemperatuur on vahemikus ligikaudu 33–184 °C (91–363 °F).]	271-632-4	68603-01-0	Carc. 1B Muta. 1B Asp. Tox. 1	H350 H340 H304	GHS08 Dgr	H350 H340 H304			P
649-324-00-X	destillaadid (nafta), termiliselt krakitud toorbensiin ja gaasiõli, ekstraheeriv destillatsioon; kergkeev termiliselt krakitud toorbensiin; [Paljude süsivesinike segu, mis tekib termiliselt krakitud toorbensiini ja/või gaasiõli ekstraheerival destillatsioonil. Koosneb parafiinsetest ja olefiinsetest süsivesinikest, peamiselt isoamüleenidest, nagu 2-metüül-1-buteen ja 2-metüül-2-buteen, keemistemperatuur on vahemikus ligikaudu 31–40 °C (88–104 °F).]	271-634-5	68603-03-2	Carc. 1B Muta. 1B Asp. Tox. 1	H350 H340 H304	GHS08 Dgr	H350 H340 H304			P

▼M16

Indeksinr	►M18 Keemiline nimetus ◄	EÜ nr	CASi nr	Klassifikatsioon		Märgistus			►M18 Konkreetsed sisalduse piirnormid, korrutustegurid ja ATEd (*) ◄	Märkused
				Ohuklasside ja -kategooriate koodid	Ohulausete koodid	Piktogrammide ja tunnussõnade koodid	Ohulausete koodid	Täiendavate ohulausete koodid		
649-325-00-5	kerged destillaadid (nafta), termilise krakkimise menetlusest, debutaanitud aromaatne fraktsioon; kergkeev termiliselt krakitud toorbensiin; [Paljude süsivesinike segu, mis on saadud termilise krakkimise saaduste destilleerimisel. Koosneb valdavalt aromaatsetest süsivesinikest, peamiselt benseenist.]	273-266-0	68955-29-3	Carc. 1B Muta. 1B Asp. Tox. 1	H350 H340 H304	GHS08 Dgr	H350 H340 H304			P
649-326-00-0	toorbensiin (nafta), kerge, termiliselt krakitud, väävlitustatud; kergkeev termiliselt krakitud toorbensiin; [Paljude süsivesinike segu, mis on saadud raskete õlifraktsioonide kõrgtemperatuursel termilisel krakkimisel saadud naftadestillaadi väävlitustamisega, millega muundatakse merkaptaanid. Koosneb peamiselt aromaatsetest, olefiinsetest ja küllastunud süsivesinikest keemistemperatuuriga vahemikus ligikaudu 20–100 °C (68–212 °F).]	295-447-3	92045-65-3	Carc. 1B Muta. 1B Asp. Tox. 1	H350 H340 H304	GHS08 Dgr	H350 H340 H304			P

▼M16

Indeksinr	►M18 Keemiline nimetus ◄	EÜ nr	CASi nr	Klassifikatsioon		Märgistus			►M18 Konkreetsed sisalduse piirnormid, korrutustegurid ja ATEd (*) ◄	Märkused
				Ohuklasside ja -kategooriate koodid	Ohulausete koodid	Piktogrammide ja tunnussõnade koodid	Ohulausete koodid	Täiendavate ohulausete koodid		
649-327-00-6	toorbensiin (nafta), raskkeev, vesiniktöödeldud; kergkeev vesiniktöödeldud toorbensiin; [Paljude süsivesinike segu, mis on saadud naftafraktsiooni töötlemisel vesinikuga katalüsaatori juuresolekul. Koosneb süsivesinikest süsinikuarvuga valdavalt vahemikus $C_{6–13}$ ning keeb temperatuuril vahemikus umbes 65–230 °C (149–446 °F).]	265-150-3	64742-48-9	Carc. 1B Muta. 1B Asp. Tox. 1	H350 H340 H304	GHS08 Dgr	H350 H340 H304			P
649-328-00-1	vesiniktöödeldud toorbensiin (nafta), kergkeev fraktsioon; kergkeev vesiniktöödeldud toorbensiin; [Paljude süsivesinike segu, mis on saadud naftafraktsiooni töötlemisel vesinikuga katalüsaatori juuresolekul. Koosneb süsivesinikest süsinikuarvuga valdavalt vahemikus $C_{4–11}$ ning keeb temperatuuril vahemikus umbes –20 kuni 190 °C (–4 kuni 374 °F).]	265-151-9	64742-49-0	Carc. 1B Muta. 1B Asp. Tox. 1	H350 H340 H304	GHS08 Dgr	H350 H340 H304			P

▼M16

Indeksinr	►M18 Keemiline nimetus ◄	EÜ nr	CASi nr	Klassifikatsioon		Märgistus			►M18 Konkreetsed sisalduse piirnormid, korrutustegurid ja ATEd (*) ◄	Märkused
				Ohuklasside ja -kategooriate koodid	Ohulausete koodid	Piktogrammide ja tunnussõnade koodid	Ohulausete koodid	Täiendavate ohulausete koodid		
649-329-00-7	toorbensiin (nafta), hüdrogeenivalt väävlitustatud, kergkeev fraktsioon; kergkeev vesiniktöödeldud toorbensiin; [Paljude süsivesinike segu, mis on saadud katalüütilisel hüdrogeenival väävlitustamisel. Koosneb süsivesinikest süsinikuarvuga valdavalt vahemikus $C_{4–11}$ ning keeb temperatuurivahemikus umbes –20 kuni 190 °C (–4 kuni 374 °F).]	265-178-6	64742-73-0	Carc. 1B Muta. 1B Asp. Tox. 1	H350 H340 H304	GHS08 Dgr	H350 H340 H304			P
649-330-00-2	toorbensiin (nafta), hüdrogeenivalt väävlitustatud, raskkeev fraktsioon; kergkeev vesiniktöödeldud toorbensiin; [Paljude süsivesinike segu, mis on saadud katalüütilisel hüdrogeenival väävlitustamisel. Koosneb süsivesinikest süsinikuarvuga valdavalt vahemikus $C_{7–12}$ ning keemistemperatuuriga vahemikus ligikaudu 90–230 °C (194–446 °F).]	265-185-4	64742-82-1	Carc. 1B Muta. 1B STOT RE 1 Asp. Tox. 1	H350 H340 H372 (kesknärvi-süsteem) H304	GHS08 Dgr	H350 H340 H372 (kesknärvi-süsteem) H304			P

▼M16

Indeksinr	►M18 Keemiline nimetus ◄	EÜ nr	CASi nr	Klassifikatsioon		Märgistus			►M18 Konkreetsed sisalduse piirnormid, korrutustegurid ja ATEd (*) ◄	Märkused
				Ohuklasside ja -kategooriate koodid	Ohulausete koodid	Piktogrammide ja tunnussõnade koodid	Ohulausete koodid	Täiendavate ohulausete koodid		
649-331-00-8	destillaadid (nafta), vesiniktöödeldud keskmine fraktsioon, keskmise keemisvahemikuga; kergkeev vesiniktöödeldud toorbensiin; [Paljude süsivesinike segu, mis on saadud keskmise destillaadi vesiniktöötlemise saaduste destillatsioonil. Koosneb süsivesinikest süsinikuarvuga valdavalt vahemikus $C_{5–10}$ ning keeb temperatuurivahemikus umbes 127–188 °C (262–370 °F).]	270-092-7	68410-96-8	Carc. 1B Muta. 1B Asp. Tox. 1	H350 H340 H304	GHS08 Dgr	H350 H340 H304			P
649-332-00-3	destillaadid (nafta), vesiniktöötlemisprotsessi kerge destillaat, kergkeev; kergkeev vesiniktöödeldud toorbensiin; [Paljude süsivesinike segu, mis on saadud kerge destillaadi vesiniktöötlemise saaduste destillatsioonil. Koosneb süsivesinikest süsinikuarvuga valdavalt vahemikus $C_{6–9}$ ning keeb temperatuurivahemikus umbes 3–194 °C (37–382 °F).]	270-093-2	68410-97-9	Carc. 1B Muta. 1B Asp. Tox. 1	H350 H340 H304	GHS08 Dgr	H350 H340 H304			P

▼M16

Indeksinr	►M18 Keemiline nimetus ◄	EÜ nr	CASi nr	Klassifikatsioon		Märgistus			►M18 Konkreetsed sisalduse piirnormid, korrutustegurid ja ATEd (*) ◄	Märkused
				Ohuklasside ja -kategooriate koodid	Ohulausete koodid	Piktogrammide ja tunnussõnade koodid	Ohulausete koodid	Täiendavate ohulausete koodid		
649-333-00-9	destillaadid (nafta), vesiniktöödeldud raskest toorbensiinist, isoheksaanieemaldi tipufraktsioon; kergkeev vesiniktöödeldud toorbensiin; [Paljude süsivesinike segu, mis on saadud raske toorbensiini vesiniktöötlemissaaduste destillatsioonil. Koosneb süsivesinikest süsinikuarvuga valdavalt vahemikus $C_{3–6}$ ning keeb temperatuurivahemikus umbes –49 kuni 68 °C (–57 kuni 155 °F).]	270-094-8	68410-98-0	Carc. 1B Muta. 1B Asp. Tox. 1	H350 H340 H304	GHS08 Dgr	H350 H340 H304			P
649-334-00-4	lahustibensiin (nafta), kerge aromaatne, vesiniktöödeldud; kergkeev vesiniktöödeldud toorbensiin;	270-988-8	68512-78-7	Carc. 1B Muta. 1B Asp. Tox. 1	H350 H340 H304	GHS08 Dgr	H350 H340 H304			P

▼**M16**

Indeksinr	►**M18** Keemiline nimetus ◄	EÜ nr	CASi nr	Klassifikatsioon		Märgistus			►**M18** Konkreetsed sisalduse piirnormid, korrutustegurid ja ATEd (*) ◄	Märkused
				Ohuklasside ja -kategooriate koodid	Ohulausete koodid	Piktogrammide ja tunnussõnade koodid	Ohulausete koodid	Täiendavate ohulausete koodid		
	[Paljude süsivesinike segu, mis on saadud naftafraktsiooni töötlemisel vesinikuga katalüsaatori juuresolekul. Koosneb peamiselt aromaatsetest süsivesinikest süsinikuarvuga valdavalt vahemikus $C_{8–10}$ ning keeb temperatuurivahemikus umbes 135–210 °C (275–410 °F).]									
649-335-00-X	toorbensiin (nafta), hüdrogeenivalt väävlitustatud ja termiliselt krakitud kergkeev fraktsioon; kergkeev vesiniktöödeldud toorbensiin; [Paljude süsivesinike segu, mis on saadud hüdrogeenivalt väävlitustatud termilise krakkimise saaduste destillaadi fraktsioneerimisel. Koosneb süsivesinikest süsinikuarvuga valdavalt vahemikus $C_{5–11}$ ning keeb temperatuurivahemikus umbes 23–195 °C (73–383 °F).]	285-511-9	85116-60-5	Carc. 1B Muta. 1B Asp. Tox. 1	H350 H340 H304	GHS08 Dgr	H350 H340 H304			P

▼M16

Indeksinr	►M18 Keemiline nimetus ◄	EÜ nr	CASi nr	Klassifikatsioon		Märgistus			►M18 Konkreetsed sisalduse piirnormid, korrutustegurid ja ATEd (*) ◄	Märkused
				Ohuklasside ja -kategooriate koodid	Ohulausete koodid	Piktogrammide ja tunnussõnade koodid	Ohulausete koodid	Täiendavate ohulausete koodid		
649-336-00-5	toorbensiin (nafta), vesiniktöödeldud kergkeev fraktsioon, tsükloalkaane sisaldav; kergkeev vesiniktöödeldud toorbensiin; [Paljude süsivesinike segu, mis on saadud naftafraktsiooni destilleerimisel. Koosneb peamiselt alkaanidest ja tsükloalkaanidest keemistemperatuuriga vahemikus ligikaudu –20 kuni 190 °C (–4 kuni 374 °F)].	285-512-4	85116-61-6	Carc. 1B Muta. 1B Asp. Tox. 1	H350 H340 H304	GHS08 Dgr	H350 H340 H304			P
649-337-00-0	toorbensiin (nafta), aurkrakitud raskkeev fraktsioon, hüdrogeenitud; kergkeev vesiniktöödeldud toorbensiin;	295-432-1	92045-51-7	Carc. 1B Muta. 1B Asp. Tox. 1	H350 H340 H304	GHS08 Dgr	H350 H340 H304			P
649-338-00-6	toorbensiin (nafta), hüdrogeenivalt väävlitustatud, kogu vahemik; kergkeev vesiniktöödeldud toorbensiin;	295-433-7	92045-52-8	Carc. 1B Muta. 1B Asp. Tox. 1	H350 H340 H304	GHS08 Dgr	H350 H340 H304			P

▼M16

Indeksinr	►M18 Keemiline nimetus ◄	EÜ nr	CASi nr	Klassifikatsioon		Märgistus			►M18 Konkreetsed sisalduse piirnormid, korrutustegurid ja ATEd (*) ◄	Märkused
				Ohuklasside ja -kategooriate koodid	Ohulausete koodid	Piktogrammide ja tunnussõnade koodid	Ohulausete koodid	Täiendavate ohulausete koodid		
	[Paljude süsivesinike segu, mis on saadud katalüütilisel hüdrogeenival väävlitustamisel. Koosneb süsivesinikest süsinikuarvuga valdavalt vahemikus $C_{4–11}$ ning keeb temperatuurivahemikus umbes 30–250 °C (86–482 °F).]									
649-339-00-1	toorbensiin (nafta), vesiniktöödeldud kergkeev, aurkrakitud; kergkeev vesiniktöödeldud toorbensiin; [Paljude süsivesinike segu, mis on saadud pürolüüsil saadud naftafraktsiooni töötlemisel vesinikuga katalüsaatori juuresolekul. Koosneb peamiselt küllastumata süsivesinikest süsinikuarvuga valdavalt vahemikus $C_{5–11}$ ning keeb temperatuurivahemikus umbes 35–190 °C (95–374 °F).]	295-438-4	92045-57-3	Carc. 1B Muta. 1B Asp. Tox. 1	H350 H340 H304	GHS08 Dgr	H350 H340 H304			P
649-340-00-7	C_{4-12}-süsivesinikud toorbensiini krakkimisest, vesiniktöödeldud;	295-443-1	92045-61-9	Carc. 1B Muta. 1B Asp. Tox. 1	H350 H340 H304	GHS08 Dgr	H350 H340 H304			P

▼**M16**

Indeksinr	►**M18** Keemiline nimetus ◄	EÜ nr	CASi nr	Klassifikatsioon		Märgistus			►**M18** Konkreetsed sisalduse piirnormid, korrutustegurid ja ATEd (*) ◄	Märkused
				Ohuklasside ja -kategooriate koodid	Ohulausete koodid	Piktogrammide ja tunnussõnade koodid	Ohulausete koodid	Täiendavate ohulausete koodid		
	kergkeev vesiniktöödeldud toorbensiin; [Paljude süsivesinike segu, mis on saadud toorbensiini aurkrakkimise saaduste destillatsioonil ning järgneval vaikainete selektiivsel katalüütilisel hüdrogeenimisel. Koosneb süsivesinikest süsinikuarvuga valdavalt vahemikus $C_{4–12}$ ning keeb temperatuurivahemikus umbes 30–230 °C (86–446 °F).]									
649-341-00-2	lahustibensiin (nafta), vesiniktöödeldud, kergkeev, nafteenne; kergkeev vesiniktöödeldud toorbensiin; [Paljude süsivesinike segu, mis on saadud naftafraktsiooni töötlemisel vesinikuga katalüsaatori juuresolekul. Koosneb peamiselt tsükloparafiinsetest süsivesinikest süsinikuarvuga valdavalt vahemikus $C_{6–7}$ ning keeb temperatuuril vahemikus umbes 73–85 °C (163–185 °F).]	295-529-9	92062-15-2	Carc. 1B Muta. 1B Asp. Tox. 1	H350 H340 H304	GHS08 Dgr	H350 H340 H304			P

▼**M16**

Indeksinr	►**M18** Keemiline nimetus ◄	EÜ nr	CASi nr	Klassifikatsioon		Märgistus			►**M18** Konkreetsed sisalduse piirnormid, korrutustegurid ja ATEd (*) ◄	Märkused
				Ohuklasside ja -kategooriate koodid	Ohulausete koodid	Piktogrammide ja tunnussõnade koodid	Ohulausete koodid	Täiendavate ohulausete koodid		
649-342-00-8	toorbensiin (nafta), aurkrakitud kergkeev, hüdrogeenitud; kergkeev vesiniktöödeldud toorbensiin; [Paljude süsivesinike segu, mis on saadud selliste saaduste eraldamisel ja edasisel hüdrogeenimisel, mis tekivad etüleeni tootmisel aurkrakkimisega. Koosneb peamiselt küllastunud ja küllastumata parafiinidest, tsüklilistest parafiinidest ning tsüklilistest aromaatsetest süsivesinikest süsinikuarvuga valdavalt vahemikus $C_{4–10}$ ning keemistemperatuuriga vahemikus ligikaudu 50–200 °C (122–392 °F). Benseensüsivesinike osakaal võib ulatuda kuni 30 massiprotsendini ning voog võib sisaldada ka vähesel määral väävli- ja hapnikuühendeid.]	296-942-7	93165-55-0	Carc. 1B Muta. 1B Asp. Tox. 1	H350 H340 H304	GHS08 Dgr	H350 H340 H304			P
649-343-00-3	C_{6-11}-süsivesinikud, vesiniktöödeldud, desaromatiseeritud; kergkeev vesiniktöödeldud toorbensiin;	297-852-0	93763-33-8	Carc. 1B Muta. 1B Asp. Tox. 1	H350 H340 H304	GHS08 Dgr	H350 H340 H304			P

▼**M16**

Indeksinr	►**M18** Keemiline nimetus ◄	EÜ nr	CASi nr	Klassifikatsioon		Märgistus			►**M18** Konkreetsed sisalduse piirnormid, korrutustegurid ja ATEd (*) ◄	Märkused
				Ohuklasside ja -kategooriate koodid	Ohulausete koodid	Piktogrammide ja tunnussõnade koodid	Ohulausete koodid	Täiendavate ohulausete koodid		
	[Lahustina kasutamiseks ettenähtud paljude süsivesinike segu, milles aromaatsed süsivesinikud on katalüütiliselt vesiniktöödeldud nafteenideks.]									
649-344-00-9	C_{9-12}-süsivesinikud, vesiniktöödeldud, desaromatiseeritud; kergkeev vesiniktöödeldud toorbensiin; [Lahustina kasutamiseks ettenähtud paljude süsivesinike segu, milles aromaatsed süsivesinikud on katalüütiliselt vesiniktöödeldud nafteenideks.]	297-853-6	93763-34-9	Carc. 1B Muta. 1B Asp. Tox. 1	H350 H340 H304	GHS08 Dgr	H350 H340 H304			P
649-345-00-4	Stoddardi lahusti; kergkeev toorbensiin määratlemata–määratlemata; [Värvusetu rafineeritud naftadestillaat, millel ei ole ebameeldivat lõhna, keemistemperatuuriga vahemikus ligikaudu 148,8–204,4 °C (300–400 °F).)	232-489-3	8052-41-3	Carc. 1B Muta. 1B STOT RE 1 Asp. Tox. 1	H350 H340 H372 (kesknärvi-süsteem) H304	GHS08 Dgr	H350 H340 H372 (kesknärvi-süsteem) H304			P

▼M16

Indeksinr	►M18 Keemiline nimetus ◄	EÜ nr	CASi nr	Klassifikatsioon		Märgistus			►M18 Konkreetsed sisalduse piirnormid, korrutustegurid ja ATEd (*) ◄	Märkused
				Ohuklasside ja -kategooriate koodid	Ohulausete koodid	Piktogrammide ja tunnussõnade koodid	Ohulausete koodid	Täiendavate ohulausete koodid		
649-346-00-X	maagaasi kondensaadid (nafta); kergkeev toorbensiin – määratlemata; [Paljude süsivesinike segu, mis eraldatakse vedelikuna maagaasist pindseparaatoris retrograadsel kondensatsioonil. Koosneb peamiselt süsivesinikest süsinikuarvuga valdavalt $C_{2–20}$. Normaaltemperatuuril ja -rõhul on vedelas olekus.]	265-047-3	64741-47-5	Carc. 1B Muta. 1B Asp. Tox. 1	H350 H340 H304	GHS08 Dgr	H350 H340 H304			P
649-347-00-5	maagaas (nafta), töötlemata vedelsegu; kergkeev toorbensiin – määratlemata; [Paljude süsivesinike segu, mis eraldatakse vedelikuna maagaasist gaasi ümbertöötamisseadmes kas külmutamise või absorptsiooniga. Koosneb peamiselt küllastunud alifaatsetest süsivesinikest süsinikuarvuga valdavalt $C_{2–8}$.]	265-048-9	64741-48-6	Carc. 1B Muta. 1B Asp. Tox. 1	H350 H340 H304	GHS08 Dgr	H350 H340 H304			P

▼M16

Indeksinr	►M18 Keemiline nimetus ◄	EÜ nr	CASi nr	Klassifikatsioon		Märgistus			►M18 Konkreetsed sisalduse piirnormid, korrutustegurid ja ATEd (*) ◄	Märkused
				Ohuklasside ja -kategooriate koodid	Ohulausete koodid	Piktogrammide ja tunnussõnade koodid	Ohulausete koodid	Täiendavate ohulausete koodid		
649-348-00-0	toorbensiin (nafta), kergkeev, hüdrokrakitud; kergkeev toorbensiin – määratlemata; [Paljude süsivesinike segu, mis tekib hüdrokrakkimise saaduste destillatsioonil. Koosneb peamiselt küllastunud süsivesinikest süsinikuarvuga valdavalt vahemikus $C_{4–10}$ ning keeb temperatuurivahemikus umbes –20 kuni 180 °C (–4 kuni 356 °F).]	265-071-4	64741-69-1	Carc. 1B Muta. 1B Asp. Tox. 1	H350 H340 H304	GHS08 Dgr	H350 H340 H304			P
649-349-00-6	toorbensiin (nafta), raskkeev fraktsioon, hüdrokrakitud; kergkeev toorbensiin – määratlemata; [Paljude süsivesinike segu, mis tekib hüdrokrakkimise saaduste destillatsioonil. Koosneb peamiselt küllastunud süsivesinikest süsinikuarvuga valdavalt vahemikus $C_{6–12}$ ning keeb temperatuurivahemikus umbes 65–230 °C (148–446 °F).]	265-079-8	64741-78-2	Carc. 1B Muta. 1B Asp. Tox. 1	H350 H340 H304	GHS08 Dgr	H350 H340 H304			P

▼M16

Indeksinr	►M18 Keemiline nimetus ◄	EÜ nr	CASi nr	Klassifikatsioon		Märgistus			►M18 Konkreetsed sisalduse piirnormid, korrutustegurid ja ATEd (*) ◄	Märkused
				Ohuklasside ja -kategooriate koodid	Ohulausete koodid	Piktogrammide ja tunnussõnade koodid	Ohulausete koodid	Täiendavate ohulausete koodid		
649-350-00-1	toorbensiin (nafta), väävlitustatud; kergkeev toorbensiin – määratlemata; [Paljude süsivesinike segu, mis on saadud raskbensiini demerkaptaanimisega, et muundada merkaptaanid või kõrvaldada happelised lisandid. Koosneb süsivesinikest süsinikuarvuga valdavalt vahemikus $C_{4–12}$ ning keeb temperatuurivahemikus umbes –10 kuni 230 °C (14–446 °F).]	265-089-2	64741-87-3	Carc. 1B Muta. 1B Asp. Tox. 1	H350 H340 H304	GHS08 Dgr	H350 H340 H304			P
649-351-00-7	toorbensiin (nafta), happega töödeldud; kergkeev toorbensiin – määratlemata; [Paljude süsivesinike segu, mis on saadud rafinaadina väävelhappega töötlemise abil. Koosneb süsivesinikest süsinikuarvuga valdavalt vahemikus $C_{7–12}$ ning keeb temperatuurivahemikus umbes 90–230 °C (194–446 °F).]	265-115-2	64742-15-0	Carc. 1B Muta. 1B Asp. Tox. 1	H350 H340 H304	GHS08 Dgr	H350 H340 H304			P

▼M16

Indeksinr	►M18 Keemiline nimetus ◄	EÜ nr	CASi nr	Klassifikatsioon		Märgistus			►M18 Konkreetsed sisalduse piirnormid, korrutustegurid ja ATEd (*) ◄	Märkused
				Ohuklasside ja -kategooriate koodid	Ohulausete koodid	Piktogrammide ja tunnussõnade koodid	Ohulausete koodid	Täiendavate ohulausete koodid		
649-352-00-2	toorbensiin (nafta), keemiliselt neutraliseeritud raskkeev fraktsioon; kergkeev toorbensiin – määratlemata; [Paljude süsivesinike segu, mis on saadud töötlemisel happelise materjali kõrvaldamiseks. Koosneb süsivesinikest süsinikuarvuga valdavalt vahemikus $C_{6–12}$ ning keeb temperatuuril vahemikus umbes 65–230 °C (149–446 °F).]	265-122-0	64742-22-9	Carc. 1B Muta. 1B Asp. Tox. 1	H350 H340 H304	GHS08 Dgr	H350 H340 H304			P
649-353-00-8	toorbensiin (nafta), keemiliselt neutraliseeritud kergkeev fraktsioon; kergkeev toorbensiin – määratlemata; [Paljude süsivesinike segu, mis on saadud töötlemisel happelise materjali kõrvaldamiseks. Koosneb süsivesinikest süsinikuarvuga valdavalt vahemikus $C_{4–11}$ ning keeb temperatuuril vahemikus umbes –20 kuni 190 °C (–4 kuni 374 °F).]	265-123-6	64742-23-0	Carc. 1B Muta. 1B Asp. Tox. 1	H350 H340 H304	GHS08 Dgr	H350 H340 H304			P

▼**M16**

Indeksinr	►**M18** Keemiline nimetus ◄	EÜ nr	CASi nr	Klassifikatsioon		Märgistus			►**M18** Konkreetsed sisalduse piirnormid, korrutustegurid ja ATEd (*) ◄	Märkused
				Ohuklasside ja -kategooriate koodid	Ohulausete koodid	Piktogrammide ja tunnussõnade koodid	Ohulausete koodid	Täiendavate ohulausete koodid		
649-354-00-3	toorbensiin (nafta), katalüütiliselt deparafiinitud; kergkeev toorbensiin – määratlemata; [Paljude süsivesinike segu, mis on saadud naftafraktsiooni katalüütilisel deparafiinimisel. Koosneb peamiselt süsivesinikest süsinikuarvuga valdavalt vahemikus $C_{5–12}$ ning keeb temperatuurivahemikus umbes 35–230 °C (95–446 °F).]	265-170-2	64742-66-1	Carc. 1B Muta. 1B Asp. Tox. 1	H350 H340 H304	GHS08 Dgr	H350 H340 H304			P
649-355-00-9	toorbensiin (nafta), aurkrakitud, kergkeev fraktsioon; kergkeev toorbensiin – määratlemata; [Paljude süsivesinike segu, mis tekib aurkrakkimise saaduste destillatsioonil. Koosneb peamiselt küllastumata süsivesinikest süsinikuarvuga valdavalt $C_{4–11}$ ning keemistemperatuuriga vahemikus ligikaudu –20 kuni 190 °C (–4 kuni 374 °F). See voog sisaldab tõenäoliselt 10 või enam mahuprotsenti benseeni.]	265-187-5	64742-83-2	Carc. 1B Muta. 1B Asp. Tox. 1	H350 H340 H304	GHS08 Dgr	H350 H340 H304			P

▼M16

Indeksinr	►M18 Keemiline nimetus ◄	EÜ nr	CASi nr	Klassifikatsioon		Märgistus			►M18 Konkreetsed sisalduse piirnormid, korrutustegurid ja ATEd (*) ◄	Märkused
				Ohuklasside ja -kategooriate koodid	Ohulausete koodid	Piktogrammide ja tunnussõnade koodid	Ohulausete koodid	Täiendavate ohulausete koodid		
649-356-00-4	lahustibensiin (nafta), kergkeev, aromaatne; kergkeev toorbensiin – määratlemata; [Paljude süsivesinike segu, mis on saadud aromaatikavoogude destillatsioonil. Koosneb peamiselt süsivesinikest süsinikuarvuga valdavalt vahemikus $C_{8–10}$ ning keeb temperatuurivahemikus umbes 135–210 °C (275–410 °F).]	265-199-0	64742-95-6	Carc. 1B Muta. 1B Asp. Tox. 1	H350 H340 H304	GHS08 Dgr	H350 H340 H304			P
649-357-00-X	aromaatsed $C_{6–10}$-süsivesinikud, happega töödeldud, neutraliseeritud; kergkeev toorbensiin – määratlemata	268-618-5	68131-49-7	Carc. 1B Muta. 1B Asp. Tox. 1	H350 H340 H304	GHS08 Dgr	H350 H340 H304			P

▼**M16**

Indeksinr	►**M18** Keemiline nimetus ◄	EÜ nr	CASi nr	Klassifikatsioon		Märgistus			►**M18** Konkreetsed sisalduse piirnormid, korrutustegurid ja ATEd (*) ◄	Märkused
				Ohuklasside ja -kategooriate koodid	Ohulausete koodid	Piktogrammide ja tunnussõnade koodid	Ohulausete koodid	Täiendavate ohulausete koodid		
649-358-00-5	$C_{3–5}$-destillaadid (nafta), suure 2-metüül-2-buteenisisaldusega; kergkeev toorbensiin – määratlemata; [Paljude süsivesinike segu, mis on saadud süsivesinike (tavaliselt süsinikuarvuga vahemikus $C_{3–5}$), valdavalt isopentaani ja 3-metüül-1-buteeni destilleerimisel. Koosneb küllastunud ja küllastumata süsivesinikest süsinikuarvuga vahemikus $C_{3–5}$, valdavalt 2-metüül-2-buteenist.]	270-725-7	68477-34-9	Carc. 1B Muta. 1B Asp. Tox. 1	H350 H340 H304	GHS08 Dgr	H350 H340 H304			P
649-359-00-0	destillaadid (nafta), polümeriseeritud, aurkrakitud naftadestillaatidest, $C_{5–12}$-fraktsioon; kergkeev toorbensiin – määratlemata; [Paljude süsivesinike segu, mis on saadud polümeeritud aurkrakitud naftadestillaadi destillatsioonil. Koosneb peamiselt süsivesinikest süsinikuarvuga valdavalt $C_{5–12}$.]	270-735-1	68477-50-9	Carc. 1B Muta. 1B Asp. Tox. 1	H350 H340 H304	GHS08 Dgr	H350 H340 H304			P

▼M16

Indeksinr	►M18 Keemiline nimetus ◄	EÜ nr	CASi nr	Klassifikatsioon		Märgistus			►M18 Konkreetsed sisalduse piirnormid, korrutustegurid ja ATEd (*) ◄	Märkused
				Ohuklasside ja -kategooriate koodid	Ohulausete koodid	Piktogrammide ja tunnussõnade koodid	Ohulausete koodid	Täiendavate ohulausete koodid		
649-360-00-6	destillaadid (nafta), aurkrakitud, $C_{5–12}$-fraktsioon; kergkeev toorbensiin – määratlemata; [Paljude orgaaniliste ühendite segu, mis tekib aurkrakkimise saaduste destillatsioonil. Koosneb peamiselt küllastumata süsivesinikest süsinikuarvuga valdavalt $C_{5–12}$.]	270-736-7	68477-53-2	Carc. 1B Muta. 1B Asp. Tox. 1	H350 H340 H304	GHS08 Dgr	H350 H340 H304			P
649-361-00-1	destillaadid (nafta), aurkrakitud, $C_{5–10}$-fraktsioon, segatud aurkrakitud raskbensiini kerge C_5-fraktsiooniga; kergkeev toorbensiin – määratlemata	270-738-8	68477-55-4	Carc. 1B Muta. 1B Asp. Tox. 1	H350 H340 H304	GHS08 Dgr	H350 H340 H304			P
649-362-00-7	ekstraktid (nafta), külm hape, $C_{4–6}$-fraktsioon; kergkeev toorbensiin – määratlemata; [Paljude orgaaniliste ühendite segu, mis tekib küllastunud ja küllastumata alifaatsete süsivesinike (tavaliselt süsinikuarvuga vahemikus $C_{3–6}$),	270-741-4	68477-61-2	Carc. 1B Muta. 1B Asp. Tox. 1	H350 H340 H304	GHS08 Dgr	H350 H340 H304			P

▼M16

Indeksinr	►M18 Keemiline nimetus ◄	EÜ nr	CASi nr	Klassifikatsioon		Märgistus			►M18 Konkreetsed sisalduse piirnormid, korrutustegurid ja ATEd (*) ◄	Märkused
				Ohuklasside ja -kategooriate koodid	Ohulausete koodid	Piktogrammide ja tunnussõnade koodid	Ohulausete koodid	Täiendavate ohulausete koodid		
	peamiselt pentaanide ja amüleenide külmekstraktsioonil happega. Koosneb peamiselt küllastunud ja küllastumata süsivesinikest süsinikuarvuga $C_{4–6}$, valdavalt C_5.]									
649-363-00-2	destillaadid (nafta), pentaanieemaldi tipufraktsioon; kergkeev toorbensiin – määratlemata; [Paljude süsivesinike segu, mis on saadud katalüütiliselt krakitud gaasivoost. Koosneb alifaatsetest süsivesinikest süsinikuarvuga valdavalt $C_{4–6}$.]	270-771-8	68477-89-4	Carc. 1B Muta. 1B Asp. Tox. 1	H350 H340 H304	GHS08 Dgr	H350 H340 H304			P
649-364-00-8	jäägid (nafta), butaanieraldiskolonni jääk; kergkeev toorbensiin – määratlemata; [Keerulise koostisega jääk butaanivoo destillatsioonist. Koosneb alifaatsetest süsivesinikest süsinikuarvuga valdavalt vahemikus $C_{4–6}$.]	270-791-7	68478-12-6	Carc. 1B Muta. 1B Asp. Tox. 1	H350 H340 H304	GHS08 Dgr	H350 H340 H304			P

▼M16

Indeksinr	►M18 Keemiline nimetus ◄	EÜ nr	CASi nr	Klassifikatsioon		Märgistus			►M18 Konkreetsed sisalduse piirnormid, korrutustegurid ja ATEd (*) ◄	Märkused
				Ohuklasside ja -kategooriate koodid	Ohulausete koodid	Piktogrammide ja tunnussõnade koodid	Ohulausete koodid	Täiendavate ohulausete koodid		
649-365-00-3	jääkõlid (nafta), isobutaani eemaldamise kolonnist; kergkeev toorbensiin – määratlemata; [Keerulise koostisega jääk butaani-butüleenivoo destillatsioonist atmosfäärirõhul. Koosneb alifaatsetest süsivesinikest süsinikuarvuga valdavalt $C_{4–6}$.]	270-795-9	68478-16-0	Carc. 1B Muta. 1B Asp. Tox. 1	H350 H340 H304	GHS08 Dgr	H350 H340 H304			P
649-366-00-9	toorbensiin (nafta), õlikoksistamisseadme kogu destillaat; kergkeev toorbensiin – määratlemata; [Paljude süsivesinike segu, mis tekib õlikoksistamisseadme saaduste destillatsioonil. Koosneb peamiselt küllastumata süsivesinikest süsinikuarvuga valdavalt vahemikus $C_{4–15}$ ning keeb temperatuuril vahemikus umbes 43–250 °C (110–500 °F).]	270-991-4	68513-02-0	Carc. 1B Muta. 1B Asp. Tox. 1	H350 H340 H304	GHS08 Dgr	H350 H340 H304			P

▼**M16**

Indeksinr	►**M18** Keemiline nimetus ◄	EÜ nr	CASi nr	Klassifikatsioon		Märgistus			►**M18** Konkreetsed sisalduse piirnormid, korrutustegurid ja ATEd (*) ◄	Märkused
				Ohuklasside ja -kategooriate koodid	Ohulausete koodid	Piktogrammide ja tunnussõnade koodid	Ohulausete koodid	Täiendavate ohulausete koodid		
649-367-00-4	toorbensiin (nafta), aurkrakitud keskmine aromaatikafraktsioon; kergkeev toorbensiin – määratlemata; [Paljude süsivesinike segu, mis tekib aurkrakkimise saaduste destillatsioonil. Koosneb peamiselt aromaatsetest süsivesinikest süsinikuarvuga valdavalt vahemikus $C_{7–12}$ ning keeb temperatuurivahemikus umbes 130–220 °C (266–428 °F).]	271-138-9	68516-20-1	Carc. 1B Muta. 1B Asp. Tox. 1	H350 H340 H304	GHS08 Dgr	H350 H340 H304			P
649-368-00-X	toorbensiin (nafta), otsedestillatsiooni kogu pleekmullaga töödeldud fraktsioon; kergkeev toorbensiin – määratlemata;	271-262-3	68527-21-9	Carc. 1B Muta. 1B Asp. Tox. 1	H350 H340 H304	GHS08 Dgr	H350 H340 H304			P

▼**M16**

Indeksinr	►**M18** Keemiline nimetus ◄	EÜ nr	CASi nr	Klassifikatsioon		Märgistus			►**M18** Konkreetsed sisalduse piirnormid, korrutustegurid ja ATEd (*) ◄	Märkused
				Ohuklasside ja -kategooriate koodid	Ohulausete koodid	Piktogrammide ja tunnussõnade koodid	Ohulausete koodid	Täiendavate ohulausete koodid		
	[Paljude süsivesinike segu, mis pärineb toorbensiini otsedestillatsiooni kogu fraktsiooni töötlemisest loodusliku või modifitseeritud pleekmullaga, tavaliselt nõrgumisprotsessil, et kõrvaldada polaarsete ühendite jälgi ja lisandeid. Koosneb süsivesinikest süsinikuarvuga valdavalt vahemikus $C_{4–11}$ ning keeb temperatuurivahemikus umbes –20 kuni 220 °C (–4 kuni 429 °F).]									
649-369-00-5	toorbensiin (nafta), otsedestillatsiooni kerge, pleekmullaga töödeldud fraktsioon; kergkeev toorbensiin – määratlemata; [Paljude süsivesinike segu, mis pärineb otsedestillatsiooni kergkeeva toorbensiini töötlemisest loodusliku või modifitseeritud pleekmullaga, tavaliselt nõrgumisprotsessil, et kõrvaldada polaarsete ühendite jälgi ja lisandeid. Koosneb süsivesinikest	271-263-9	68527-22-0	Carc. 1B Muta. 1B Asp. Tox. 1	H350 H340 H304	GHS08 Dgr	H350 H340 H304			P

▼M16

Indeksinr	►M18 Keemiline nimetus ◄	EÜ nr	CASi nr	Klassifikatsioon		Märgistus			►M18 Konkreetsed sisalduse piirnormid, korrutustegurid ja ATEd (*) ◄	Märkused
				Ohuklasside ja -kategooriate koodid	Ohulausete koodid	Piktogrammide ja tunnussõnade koodid	Ohulausete koodid	Täiendavate ohulausete koodid		
	süsinikuarvuga valdavalt vahemikus $C_{7–10}$ ning keeb temperatuuril vahemikus umbes 93–180 °C (200–356 °F).]									
649-370-00-0	toorbensiin (nafta), aurkrakitud kerge aromaatne; kergkeev toorbensiin – määratlemata; [Paljude süsivesinike segu, mis tekib aurkrakkimise saaduste destillatsioonil. Koosneb peamiselt aromaatsetest süsivesinikest süsinikuarvuga valdavalt vahemikus $C_{7–9}$ ning keeb temperatuurivahemikus umbes 110–165 °C (230–329 °F).]	271-264-4	68527-23-1	Carc. 1B Muta. 1B Asp. Tox. 1	H350 H340 H304	GHS08 Dgr	H350 H340 H304			P
649-371-00-6	toorbensiin (nafta), aurkrakitud kergfraktsioon, vabastatud benseenist; kergkeev toorbensiin – määratlemata;	271-266-5	68527-26-4	Carc. 1B Muta. 1B Asp. Tox. 1	H350 H340 H304	GHS08 Dgr	H350 H340 H304			P

▼M16

Indeksinr	►M18 Keemiline nimetus ◄	EÜ nr	CASi nr	Klassifikatsioon		Märgistus			►M18 Konkreetsed sisalduse piirnormid, korrutustegurid ja ATEd (*) ◄	Märkused
				Ohuklasside ja -kategooriate koodid	Ohulausete koodid	Piktogrammide ja tunnussõnade koodid	Ohulausete koodid	Täiendavate ohulausete koodid		
	[Paljude süsivesinike segu, mis tekib aurkrakkimise saaduste destillatsioonil. Koosneb süsivesinikest süsinikuarvuga valdavalt vahemikus $C_{4–12}$ ning keeb temperatuurivahemikus umbes 80–218 °C (176–424 °F).]									
649-372-00-1	toorbensiin (nafta), sisaldab aromaatseid süsivesinikke; kergkeev toorbensiin – määratlemata	271-635-0	68603-08-7	Carc. 1B Muta. 1B Asp. Tox. 1	H350 H340 H304	GHS08 Dgr	H350 H340 H304			P
649-373-00-7	bensiin pürolüüsiprotsessist, butaanieemaldi põhjajäägid; kergkeev toorbensiin – määratlemata; [Paljude süsivesinike segu, mis on saadud propaanieemaldi põhjajääkide fraktsioneerimisel. Koosneb peamiselt süsivesinikest, mille süsinikuarv on valdavalt üle C_5.]	271-726-5	68606-10-0	Carc. 1B Muta. 1B Asp. Tox. 1	H350 H340 H304	GHS08 Dgr	H350 H340 H304			P

▼**M16**

Indeksinr	►**M18** Keemiline nimetus ◄	EÜ nr	CASi nr	Klassifikatsioon		Märgistus			►**M18** Konkreetsed sisalduse piirnormid, korrutustegurid ja ATEd (*) ◄	Märkused
				Ohuklasside ja -kategooriate koodid	Ohulausete koodid	Piktogrammide ja tunnussõnade koodid	Ohulausete koodid	Täiendavate ohulausete koodid		
649-374-00-2	toorbensiin (nafta), kerge, väävlitustatud; kergkeev toorbensiin – määratlemata; [Paljude süsivesinike segu, mis on saadud naftadestillaadi demerkaptaanimisprotsessil merkaptaanide muundamiseks või happeliste lisandite eraldamiseks. Koosneb peamiselt küllastunud ja küllastumata süsivesinikest süsinikuarvuga valdavalt vahemikus $C_{3–6}$ ning keeb temperatuurivahemikus umbes –20 kuni 100 °C (–4 kuni 212 °F).]	272-206-0	68783-66-4	Carc. 1B Muta. 1B Asp. Tox. 1	H350 H340 H304	GHS08 Dgr	H350 H340 H304			P
649-375-00-8	maagaasikondensaadid; kergkeev toorbensiin – määratlemata;	272-896-3	68919-39-1	Carc. 1B Muta. 1B Asp. Tox. 1	H350 H340 H304	GHS08 Dgr	H350 H340 H304			P

▼**M16**

Indeksinr	►**M18** Keemiline nimetus ◄	EÜ nr	CASi nr	Klassifikatsioon		Märgistus			►**M18** Konkreetsed sisalduse piirnormid, korrutustegurid ja ATEd (*) ◄	Märkused
				Ohuklasside ja -kategooriate koodid	Ohulausete koodid	Piktogrammide ja tunnussõnade koodid	Ohulausete koodid	Täiendavate ohulausete koodid		
	[Paljude süsivesinike segu, mis eraldub või kondenseerub maagaasist transportimisel ning mis võetakse puuraugu ja/või tootmise, kogumise, skraberite jne ülekande- ja jaotustorustikest. Koosneb valdavalt süsivesinikest süsinikuarvuga peamiselt vahemikus $C_{2–8}$.]									
649-376-00-3	destillaadid (nafta), toorbensiini stabiliseerimise seadmest; kergkeev toorbensiin – määratlemata; [Paljude süsivesinike segu, mis tekib toorbensiini *Unifiner*-seadme saaduste eemaldamisel. Koosneb küllastunud alifaatsetest süsivesinikest süsinikuarvuga valdavalt $C_{2–6}$.]	272-932-8	68921-09-5	Carc. 1B Muta. 1B Asp. Tox. 1	H350 H340 H304	GHS08 Dgr	H350 H340 H304			P
649-377-00-9	toorbensiin (nafta), katalüütiliselt reformitud, kergkeev aromaatikavaba fraktsioon; kergkeev toorbensiin – määratlemata;	285-510-3	85116-59-2	Carc. 1B Muta. 1B Asp. Tox. 1	H350 H340 H304	GHS08 Dgr	H350 H340 H304			P

▼M16

Indeksinr	►M18 Keemiline nimetus ◄	EÜ nr	CASi nr	Klassifikatsioon		Märgistus			►M18 Konkreetsed sisalduse piirnormid, korrutustegurid ja ATEd (*) ◄	Märkused
				Ohuklasside ja -kategooriate koodid	Ohulausete koodid	Piktogrammide ja tunnussõnade koodid	Ohulausete koodid	Täiendavate ohulausete koodid		
	[Paljude süsivesinike segu, mis jääb järele pärast aromaatsete ühendite eemaldamist selektiivse absorptsiooniga katalüütiliselt reformitud kergkeevast toorbensiinist. Koosneb peamiselt parafiinsetest ja tsüklilistest süsivesinikest süsinikuarvuga valdavalt vahemikus $C_{5–8}$ ning keeb temperatuurivahemikus umbes 66–121 °C (151–250 °F).]									
649-378-00-4	bensiin; kergkeev toorbensiin – määratlemata; [Paljude süsivesinike segu, mis koosneb peamiselt parafiinidest, tsükloparafiinidest ning aromaatsetest ja olefiinsetest süsivesinikest, mille süsinikuarv on valdavalt suurem kui C_3 ja mille keemisvahemik on 30–260 °C (86–500 °F).]	289-220-8	86290-81-5	Carc. 1B Muta. 1B Asp. Tox. 1	H350 H340 H304	GHS08 Dgr	H350 H340 H304			P
649-379-00-X	Aromaatsed $C_{7–8}$-süsivesinikud, desalküülimissaadused, destillatsioonijäägid; kergkeev toorbensiin – määratlemata	292-698-0	90989-42-7	Carc. 1B Muta. 1B Asp. Tox. 1	H350 H340 H304	GHS08 Dgr	H350 H340 H304			P

▼**M16**

Indeksinr	►**M18** Keemiline nimetus ◄	EÜ nr	CASi nr	Klassifikatsioon		Märgistus			►**M18** Konkreetsed sisalduse piirnormid, korrutustegurid ja ATEd (*) ◄	Märkused
				Ohuklasside ja -kategooriate koodid	Ohulausete koodid	Piktogrammide ja tunnussõnade koodid	Ohulausete koodid	Täiendavate ohulausete koodid		
649-380-00-5	$C_{4–6}$-süsivesinikud, pentaanieemaldi kerge fraktsioon, aromaatsed, vesiniktöödeldud; kergkeev toorbensiin – määratlemata; [Paljude süsivesinike segu, mis on saadud esimeste jooksudena pentaanieemalduskolonnist enne aromaatsete voogude vesiniktöötlemist. Koosneb peamiselt süsivesinikest süsinikuarvuga valdavalt vahemikus $C_{4–6}$, enamasti pentaanidest ja penteenidest, mille keemistemperatuur on vahemikus ligikaudu 25–40 °C (77–104 °F).]	295-298-4	91995-38-9	Carc. 1B Muta. 1B Asp. Tox. 1	H350 H340 H304	GHS08 Dgr	H350 H340 H304			P
649-381-00-0	destillaadid (nafta), kuumlaagerdatud aurkrakitud toorbensiin, suure C_5-sisaldusega; kergkeev toorbensiin – määratlemata;	295-302-4	91995-41-4	Carc. 1B Muta. 1B Asp. Tox. 1	H350 H340 H304	GHS08 Dgr	H350 H340 H304			P

▼M16

Indeksinr	►M18 Keemiline nimetus ◄	EÜ nr	CASi nr	Klassifikatsioon		Märgistus			►M18 Konkreetsed sisalduse piirnormid, korrutustegurid ja ATEd (*) ◄	Märkused
				Ohuklasside ja -kategooriate koodid	Ohulausete koodid	Piktogrammide ja tunnussõnade koodid	Ohulausete koodid	Täiendavate ohulausete koodid		
	[Paljude süsivesinike segu, mis on saadud kuumlaagerdatud aurkrakitud toorbensiini destillatsioonil. Koosneb peamiselt süsivesinikest süsinikuarvuga vahemikus $C_{4–6}$, valdavalt C_5.]									
649-382-00-6	ekstraktid (nafta), katalüütiliselt reformitud kerge toorbensiini lahustiekstraktid; kergkeev toorbensiin – määratlemata; [Paljude süsivesinike segu, mis on saadud ekstraktina katalüütiliselt reformitud naftafraktsiooni ekstraktsioonil lahustiga. Koosneb peamiselt süsivesinikest süsinikuarvuga valdavalt vahemikus $C_{7–8}$ ning keeb temperatuurivahemikus umbes 100–200 °C (212–392 °F).]	295-331-2	91995-68-5	Carc. 1B Muta. 1B Asp. Tox. 1	H350 H340 H304	GHS08 Dgr	H350 H340 H304			P
649-383-00-1	toorbensiin (nafta), hüdrogeenivalt väävlitustatud kergfraktsioon, desaromatiseeritud; kergkeev toorbensiin – määratlemata;	295-434-2	92045-53-9	Carc. 1B Muta. 1B Asp. Tox. 1	H350 H340 H304	GHS08 Dgr	H350 H340 H304			P

▼M16

Indeksinr	►M18 Keemiline nimetus ◄	EÜ nr	CASi nr	Klassifikatsioon		Märgistus			►M18 Konkreetsed sisalduse piirnormid, korrutustegurid ja ATEd (*) ◄	Märkused
				Ohuklasside ja -kategooriate koodid	Ohulausete koodid	Piktogrammide ja tunnussõnade koodid	Ohulausete koodid	Täiendavate ohulausete koodid		
	[Paljude süsivesinike segu, mis on saadud kergete hüdrogeenivalt väävlitustatud ja desaromatiseeritud naftafraktsioonide destillatsioonil. Koosneb peamiselt C_7-parafiinidest ja tsükloparafiinidest keemistemperatuuriga vahemikus ligikaudu 90–100 °C (194–212 °F).]									
649-384-00-7	toorbensiin (nafta), kergfraktsioon, suure C_5-sisaldusega, väävlitustatud; kergkeev toorbensiin – määratlemata; [Paljude süsivesinike segu, mis on saadud raskbensiini demerkaptaanimisel, et muundada merkaptaanid või kõrvaldada happelised lisandid. Koosneb süsivesinikest süsinikuarvuga valdavalt vahemikus $C_{4–5}$, valdavalt C_5, ning keeb temperatuurivahemikus umbes –10 kuni 35 °C (14 kuni 95 °F).]	295-442-6	92045-60-8	Carc. 1B Muta. 1B Asp. Tox. 1	H350 H340 H304	GHS08 Dgr	H350 H340 H304			P

▼**M16**

Indeksinr	►**M18** Keemiline nimetus ◄	EÜ nr	CASi nr	Klassifikatsioon		Märgistus			►**M18** Konkreetsed sisalduse piirnormid, korrutustegurid ja ATEd (*) ◄	Märkused
				Ohuklasside ja -kategooriate koodid	Ohulausete koodid	Piktogrammide ja tunnussõnade koodid	Ohulausete koodid	Täiendavate ohulausete koodid		
649-385-00-2	$C_{8–11}$-süsivesinikud toorbensiini krakkimisprotsessist, tolueenifraktsioon; kergkeev toorbensiin – määratlemata; [Paljude süsivesinike segu, mis on saadud eelhüdrogeenitud krakitud toorbensiini destillatsioonil. Koosneb peamiselt süsivesinikest süsinikuarvuga valdavalt vahemikus $C_{8–11}$ ning keeb temperatuurivahemikus umbes 130–205 °C (266–401 °F).]	295-444-7	92045-62-0	Carc. 1B Muta. 1B Asp. Tox. 1	H350 H340 H304	GHS08 Dgr	H350 H340 H304			P
649-386-00-8	$C_{4–11}$-süsivesinikud toorbensiini krakkimisest, aromaatikavabad; kergkeev toorbensiin – määratlemata;	295-445-2	92045-63-1	Carc. 1B Muta. 1B Asp. Tox. 1	H350 H340 H304	GHS08 Dgr	H350 H340 H304			P

▼M16

Indeksinr	►M18 Keemiline nimetus ◄	EÜ nr	CASi nr	Klassifikatsioon		Märgistus			►M18 Konkreetsed sisalduse piirnormid, korrutustegurid ja ATEd (*) ◄	Märkused
				Ohuklasside ja -kategooriate koodid	Ohulausete koodid	Piktogrammide ja tunnussõnade koodid	Ohulausete koodid	Täiendavate ohulausete koodid		
	[Paljude süsivesinike segu, mis on saadud eelhüdrogeenitud krakitud toorbensiinist pärast benseeni ja tolueeni sisaldavate fraktsioonide väljadestilleerimist ning kõrgema keemistemperatuuriga fraktsiooni eraldamist. Koosneb peamiselt süsivesinikest süsinikuarvuga valdavalt vahemikus $C_{4–11}$ ning keemistemperatuuriga vahemikus ligikaudu 30–205 °C (86–401 °F).]									
649-387-00-3	toorbensiin (nafta), kergkeev kuumlaagerdatud fraktsioon, aurkrakitud; kergkeev toorbensiin – määratlemata; [Paljude süsivesinike segu, mis on saadud aurkrakitud toorbensiini fraktsioneerimisel pärast kuumlaagerdamisega töötlemist. Koosneb peamiselt süsivesinikest süsinikuarvuga valdavalt $C_{4–6}$; keemisvahemik ligikaudu 0–80 °C (32–176 °F).]	296-028-8	92201-97-3	Carc. 1B Muta. 1B Asp. Tox. 1	H350 H340 H304	GHS08 Dgr	H350 H340 H304			P

▼M16

Indeksinr	►M18 Keemiline nimetus ◄	EÜ nr	CASi nr	Klassifikatsioon		Märgistus			►M18 Konkreetsed sisalduse piirnormid, korrutustegurid ja ATEd (*) ◄	Märkused
				Ohuklasside ja -kategooriate koodid	Ohulausete koodid	Piktogrammide ja tunnussõnade koodid	Ohulausete koodid	Täiendavate ohulausete koodid		
649-388-00-9	destillaadid (nafta), suure C_6-sisaldusega; kergkeev toorbensiin – määratlemata; [Paljude süsivesinike segu, mis on saadud lähtenafta destilleerimisel. Koosneb peamiselt süsivesinikest süsinikuarvuga valdavalt vahemikus $C_{5–7}$, sisaldab rohkelt C_6 ning keeb temperatuurivahemikus umbes 60–70 °C (140–158 °F).]	296-903-4	93165-19-6	Carc. 1B Muta. 1B Asp. Tox. 1	H350 H340 H304	GHS08 Dgr	H350 H340 H304			P
649-389-00-4	bensiin, pürolüüs, hüdrogeenitud; kergkeev toorbensiin – määratlemata; [Pürolüüsibensiini hüdrogeenimise destillaatfraktsioon; keemisvahemik ligikaudu 20–200 °C (68–392 °F).]	302-639-3	94114-03-1	Carc. 1B Muta. 1B Asp. Tox. 1	H350 H340 H304	GHS08 Dgr	H350 H340 H304			P
649-390-00-X	destillaadid (nafta), aurkrakitud, $C_{8–12}$-fraktsioon, polümeeritud, kergdestillaat; kergkeev toorbensiin – määratlemata;	305-750-5	95009-23-7	Carc. 1B Muta. 1B Asp. Tox. 1	H350 H340 H304	GHS08 Dgr	H350 H340 H304			P

▼M16

Indeksinr	►M18 Keemiline nimetus ◄	EÜ nr	CASi nr	Klassifikatsioon		Märgistus			►M18 Konkreetsed sisalduse piirnormid, korrutustegurid ja ATEd (*) ◄	Märkused
				Ohuklasside ja -kategooriate koodid	Ohulausete koodid	Piktogrammide ja tunnussõnade koodid	Ohulausete koodid	Täiendavate ohulausete koodid		
	[Paljude süsivesinike segu, mis on saadud aurkrakitud naftadestillaatide polümeeritud $C_{8–12}$-fraktsiooni destillatsioonil. Koosneb peamiselt aromaatsetest süsivesinikest süsinikuarvuga valdavalt $C_{8–12}$.]									
649-391-00-5	ekstraktid (nafta), raske toorbensiini lahustiekstrakt, töödeldud pleekmullaga; kergkeev toorbensiin – määratlemata; [Paljude süsivesinike segu, mis on saadud nafta raske toorbensiini lahustiekstrakti töötlemisel pleekmullaga. Koosneb peamiselt süsivesinikest süsinikuarvuga valdavalt vahemikus $C_{6–10}$ ning keeb temperatuurivahemikus umbes 80–180 °C (175–356 °F).]	308-261-5	97926-43-7	Carc. 1B Muta. 1B Asp. Tox. 1	H350 H340 H304	GHS08 Dgr	H350 H340 H304			P

▼**M16**

Indeksinr	►**M18** Keemiline nimetus ◄	EÜ nr	CASi nr	Klassifikatsioon		Märgistus			►**M18** Konkreetsed sisalduse piirnormid, korrutustegurid ja ATEd (*) ◄	Märkused
				Ohuklasside ja -kategooriate koodid	Ohulausete koodid	Piktogrammide ja tunnussõnade koodid	Ohulausete koodid	Täiendavate ohulausete koodid		
649-392-00-0	toorbensiin (nafta), kergfraktsioon, aurkrakitud, benseenist vabastatud, termiliselt töödeldud; kergkeev toorbensiin – määratlemata; [Paljude süsivesinike segu, mis on saadud benseenist vabastatud, aurkrakitud raskbensiini kerge fraktsiooni töötlemisel ja destilleerimisel. Koosneb peamiselt süsivesinikest süsinikuarvuga valdavalt vahemikus $C_{7–12}$ ning keeb temperatuurivahemikus umbes 95–200 °C (203–392 °F).]	308-713-1	98219-46-6	Carc. 1B Muta. 1B Asp. Tox. 1	H350 H340 H304	GHS08 Dgr	H350 H340 H304			P
649-393-00-6	toorbensiin (nafta), kerge, aurkrakitud, termiliselt töödeldud; kergkeev toorbensiin – määratlemata;	308-714-7	98219-47-7	Carc. 1B Muta. 1B Asp. Tox. 1	H350 H340 H304	GHS08 Dgr	H350 H340 H304			P

▼**M16**

Indeksinr	►**M18** Keemiline nimetus ◄	EÜ nr	CASi nr	Klassifikatsioon		Märgistus			►**M18** Konkreetsed sisalduse piirnormid, korrutustegurid ja ATEd (*) ◄	Märkused
				Ohuklasside ja -kategooriate koodid	Ohulausete koodid	Piktogrammide ja tunnussõnade koodid	Ohulausete koodid	Täiendavate ohulausete koodid		
	[Paljude süsivesinike segu, mis on saadud aurkrakitud raskbensiini kerge fraktsiooni töötlemisel ja destilleerimisel. Koosneb peamiselt süsivesinikest süsinikuarvuga valdavalt vahemikus $C_{5–6}$ ning keeb temperatuurivahemikus umbes 35–80 °C (95–176 °F).]									
649-394-00-1	$C_{7–9}$-destillaadid (nafta), suure C_8-sisaldusega fraktsioon, hüdrogeenivalt väävlitustatud, desaromatiseeritud; kergkeev toorbensiin – määratlemata; [Paljude süsivesinike segu, mis on saadud kerge hüdrogeenivalt väävlitustatud ja desaromatiseeritud naftafraktsiooni destillatsioonil. Koosneb peamiselt süsivesinikest süsinikuarvuga valdavalt vahemikus $C_{7–9}$, peamiselt C_8-parafiinidest ja tsükloparafiinidest, ning keeb temperatuurivahemikus umbes 120–130 °C (248–266 °F).]	309-862-5	101316-56-7	Carc. 1B Muta. 1B Asp. Tox. 1	H350 H340 H304	GHS08 Dgr	H350 H340 H304			P

▼M16

Indeksinr	►M18 Keemiline nimetus ◄	EÜ nr	CASi nr	Klassifikatsioon		Märgistus			►M18 Konkreetsed sisalduse piirnormid, korrutustegurid ja ATEd (*) ◄	Märkused
				Ohuklasside ja -kategooriate koodid	Ohulausete koodid	Piktogrammide ja tunnussõnade koodid	Ohulausete koodid	Täiendavate ohulausete koodid		
649-395-00-7	$C_{6–8}$-süsivesinikud, hüdrogeenitud, sorptsiooniga desaromatiseeritud, tolueeni rafineerimisest; kergkeev toorbensiin – määratlemata; [Paljude süsivesinike segu, mis on saadud tolueeni sorbeerimisel süsivesinike fraktsioonist, mis pärineb krakitud ja katalüütiliselt vesiniktöödeldud bensiinist. Koosneb peamiselt süsivesinikest süsinikuarvuga valdavalt vahemikus $C_{6–8}$ ning keeb temperatuuril vahemikus umbes 80–135 °C (176–275 °F).]	309-870-9	101316-66-9	Carc. 1B Muta. 1B Asp. Tox. 1	H350 H340 H304	GHS08 Dgr	H350 H340 H304			P
649-396-00-2	toorbensiin (nafta), hüdrogeenivalt väävlitustatud laiafraktsiooniline õlikoksistamisseadme destillaat; kergkeev toorbensiin – määratlemata;	309-879-8	101316-76-1	Carc. 1B Muta. 1B Asp. Tox. 1	H350 H340 H304	GHS08 Dgr	H350 H340 H304			P

▼M16

Indeksinr	►M18 Keemiline nimetus ◄	EÜ nr	CASi nr	Klassifikatsioon		Märgistus			►M18 Konkreetsed sisalduse piirnormid, korrutustegurid ja ATEd (*) ◄	Märkused
				Ohuklasside ja -kategooriate koodid	Ohulausete koodid	Piktogrammide ja tunnussõnade koodid	Ohulausete koodid	Täiendavate ohulausete koodid		
	[Paljude süsivesinike segu, mis on saadud hüdrogeenivalt väävlitustatud koksistamisseadmedestillaadi fraktsioneerimisel. Koosneb peamiselt süsivesinikest süsinikuarvuga valdavalt vahemikus $C_{5–11}$ ning keeb temperatuurivahemikus umbes 23–196 °C (73–385 °F).]									
649-397-00-8	toorbensiin (nafta), kerge, väävlitustatud; kergkeev toorbensiin – määratlemata; [Paljude süsivesinike segu, mis on saadud raskbensiini demerkaptaanimisel, et muundada merkaptaanid või kõrvaldada happelised lisandid. Koosneb peamiselt süsivesinikest süsinikuarvuga valdavalt vahemikus $C_{5–8}$ ning keeb temperatuurivahemikus umbes 20–130 °C (68–266 °F).]	309-976-5	101795-01-1	Carc. 1B Muta. 1B Asp. Tox. 1	H350 H340 H304	GHS08 Dgr	H350 H340 H304			P

▼M16

Indeksinr	►M18 Keemiline nimetus ◄	EÜ nr	CASi nr	Klassifikatsioon		Märgistus			►M18 Konkreetsed sisalduse piirnormid, korrutustegurid ja ATEd (*) ◄	Märkused
				Ohuklasside ja -kategooriate koodid	Ohulausete koodid	Piktogrammide ja tunnussõnade koodid	Ohulausete koodid	Täiendavate ohulausete koodid		
649-398-00-3	$C_{3–6}$-süsivesinikud, rohkesti C_5-süsivesinikke, aurkrakitud toorbensiin; kergkeev toorbensiin – määratlemata; [Paljude süsivesinike segu, mis on saadud aurkrakitud toorbensiini destillatsioonil. Koosneb peamiselt süsivesinikest süsinikuarvuga vahemikus $C_{3–6}$, valdavalt C_5.]	310-012-0	102110-14-5	Carc. 1B Muta. 1B Asp. Tox. 1	H350 H340 H304	GHS08 Dgr	H350 H340 H304			P
649-399-00-9	süsivesinikud, suure C_5-süsivesinike sisaldusega, sisaldavad ditsüklopentadieeni; kergkeev toorbensiin – määratlemata; [Paljude süsivesinike segu, mis tekib aurkrakkimise saaduste destillatsioonil. Koosneb peamiselt süsivesinikest süsinikuarvuga C_5 ja ditsüklopentadieenist, keemistemperatuur on vahemikus ligikaudu 30–170 °C (86–338 °F).]	310-013-6	102110-15-6	Carc. 1B Muta. 1B Asp. Tox. 1	H350 H340 H304	GHS08 Dgr	H350 H340 H304			P

▼**M16**

Indeksinr	►**M18** Keemiline nimetus ◄	EÜ nr	CASi nr	Klassifikatsioon		Märgistus			►**M18** Konkreetsed sisalduse piirnormid, korrutustegurid ja ATEd (*) ◄	Märkused
				Ohuklasside ja -kategooriate koodid	Ohulausete koodid	Piktogrammide ja tunnussõnade koodid	Ohulausete koodid	Täiendavate ohulausete koodid		
649-400-00-2	jäägid (nafta), aurkrakitud, kerge aromaatikafraktsioon; kergkeev toorbensiin – määratlemata; [Paljude süsivesinike segu, mis on saadud aurkrakkimise või sarnaste protsesside saaduste destillatsioonil pärast väga kergete saaduste eraldamist; tulemuseks on jääk, mille süsivesinike süsinikuarv on C_5 ja suurem. Koosneb peamiselt aromaatsetest süsivesinikest süsinikuarvuga üle C_5 ja keemistemperatuuriga üle 40 °C (104 °F).]	310-057-6	102110-55-4	Carc. 1B Muta. 1B Asp. Tox. 1	H350 H340 H304	GHS08 Dgr	H350 H340 H304			P
649-401-00-8	süsivesinikud süsinikuarvuga C_5 ja üle selle, rohkesti $C_{5–6}$-süsivesinikke; kergkeev toorbensiin – määratlemata	270-690-8	68476-50-6	Carc. 1B Muta. 1B Asp. Tox. 1	H350 H340 H304	GHS08 Dgr	H350 H340 H304			P

▼M16

Indeksinr	►M18 Keemiline nimetus ◄	EÜ nr	CASi nr	Klassifikatsioon		Märgistus			►M18 Konkreetsed sisalduse piirnormid, korrutustegurid ja ATEd (*) ◄	Märkused
				Ohuklasside ja -kategooriate koodid	Ohulausete koodid	Piktogrammide ja tunnussõnade koodid	Ohulausete koodid	Täiendavate ohulausete koodid		
649-402-00-3	süsivesinikud, suure C_5-süsivesinike osakaaluga; kergkeev toorbensiin – määratlemata	270-695-5	68476-55-1	Carc. 1B Muta. 1B Asp. Tox. 1	H350 H340 H304	GHS08 Dgr	H350 H340 H304			P
649-403-00-9	aromaatsed $C_{8–10}$-süsivesinikud; kergkeev toorbensiin – määratlemata	292-695-4	90989-39-2	Carc. 1B Muta. 1B Asp. Tox. 1	H350 H340 H304	GHS08 Dgr	H350 H340 H304			P
649-404-00-4	petrooleum (nafta); otsedestillatsiooni petrooleum; [Paljude süsivesinike segu, mis on saadud toornafta destilleerimisel. Koosneb süsivesinikest, mille süsinikuarv on valdavalt vahemikus $C_{9–16}$ ja keemistemperatuur on vahemikus ligikaudu 150–290 °C (320–554 °F).]	232-366-4	8008-20-6	Asp. Tox. 1	H304	GHS08 Dgr	H304			
649-405-00-X	lahustibensiin (nafta), keskmine alifaatne; otsedestillatsiooni petrooleum; [Paljude süsivesinike segu, mis on saadud toornafta või loodusliku bensiini destilleerimisel. Koosneb peamiselt küllastunud süsivesinikest süsinikuarvuga valdavalt vahemikus $C_{9–12}$ ning keemistemperatuuriga vahemikus ligikaudu 140–220 °C (284–428 °F).]	265-191-7	64742-88-7	STOT RE 1 Asp. Tox. 1	H372 (kesknärvi-süsteem) H304	GHS08 Dgr	H372 (kesknärvi-süsteem) H304			

▼M16

Indeksinr	►M18 Keemiline nimetus ◄	EÜ nr	CASi nr	Klassifikatsioon		Märgistus			►M18 Konkreetsed sisalduse piirnormid, korrutustegurid ja ATEd (*) ◄	Märkused
				Ohuklasside ja -kategooriate koodid	Ohulausete koodid	Piktogrammide ja tunnussõnade koodid	Ohulausete koodid	Täiendavate ohulausete koodid		
649-406-00-5	lahustibensiin (nafta), raskkeev alifaatne; otsedestillatsiooni petrooleum; [Paljude süsivesinike segu, mis on saadud toornafta või loodusliku bensiini destilleerimisel. Koosneb peamiselt küllastunud süsivesinikest, mille süsinikuarv on valdavalt vahemikus $C_{11–16}$ ja keemistemperatuur on vahemikus ligikaudu 190–290 °C (374–554 °F).]	265-200-4	64742-96-7	Asp. Tox. 1	H304	GHS08 Dgr	H304			
649-407-00-0	petrooleum (nafta), otsedestillatsiooni lai fraktsioon; otsedestillatsiooni petrooleum; [Paljude süsivesinike segu, mis on saadud laia keemisvahemikuga kütusena atmosfäärirõhul destilleerimisega; keemistemperatuur on vahemikus ligikaudu 70–220 °C (158–428 °F).]	295-418-5	92045-37-9	Asp. Tox. 1	H304	GHS08 Dgr	H304			

▼**M16**

Indeksinr	►**M18** Keemiline nimetus ◄	EÜ nr	CASi nr	Klassifikatsioon		Märgistus			►**M18** Konkreetsed sisalduse piirnormid, korrutustegurid ja ATEd (*) ◄	Märkused
				Ohuklasside ja -kategooriate koodid	Ohulausete koodid	Piktogrammide ja tunnussõnade koodid	Ohulausete koodid	Täiendavate ohulausete koodid		
649-408-00-6	destillaadid (nafta), aurkrakitud; krakitud petrooleum; [Paljude süsivesinike segu, mis tekib aurkrakkimise saaduste destillatsioonil. Koosneb valdavalt küllastumata süsivesinikest, mille süsinikuarv on valdavalt vahemikus $C_{7–16}$ ja keemistemperatuur on vahemikus ligikaudu 90–290 °C (190–554 °F).	265-194-3	64742-91-2	Asp. Tox. 1	H304	GHS08 Dgr	H304			
649-409-00-1	destillaadid (nafta), aurkrakitud ja eraldatud naftadestillaatidest, C_{8-10}-fraktsioon; krakitud petrooleum; [Paljude süsivesinike segu, mis on saadud aurkrakitud destillaatidest eraldatud fraktsioonide destillatsioonil. Koosneb süsivesinikest, mille süsinikuarv on valdavalt vahemikus $C_{8–10}$ ja keemistemperatuur on vahemikus ligikaudu 129–194 °C (264–382 °F).]	270-728-3	68477-39-4	Asp. Tox. 1	H304	GHS08 Dgr	H304			

▼**M16**

Indeksinr	►**M18** Keemiline nimetus ◄	EÜ nr	CASi nr	Klassifikatsioon		Märgistus			►**M18** Konkreetsed sisalduse piirnormid, korrutustegurid ja ATEd (*) ◄	Märkused
				Ohuklasside ja -kategooriate koodid	Ohulausete koodid	Piktogrammide ja tunnussõnade koodid	Ohulausete koodid	Täiendavate ohulausete koodid		
649-410-00-7	destillaadid (nafta), aurkrakitud ja eraldatud naftadestillaatidest, C_{10-12}-fraktsioon; krakitud petrooleum; [Paljude süsivesinike segu, mis on saadud aurkrakitud destillaatidest eraldatud fraktsioonide destillatsioonil. Koosneb peamiselt aromaatsetest süsivesinikest süsinikuarvuga $C_{10–12}$.]	270-729-9	68477-40-7	Asp. Tox. 1	H304	GHS08 Dgr	H304			
649-411-00-2	destillaadid (nafta), aurkrakitud, $C_{8–12}$-fraktsioon; krakitud petrooleum; [Paljude orgaaniliste ühendite segu, mis tekib aurkrakkimise saaduste destillatsioonil. Koosneb peamiselt küllastumata süsivesinikest süsinikuarvuga valdavalt $C_{8–12}$.]	270-737-2	68477-54-3	Asp. Tox. 1	H304	GHS08 Dgr	H304			

▼M16

Indeksinr	►M18 Keemiline nimetus ◄	EÜ nr	CASi nr	Klassifikatsioon		Märgistus			►M18 Konkreetsed sisalduse piirnormid, korrutustegurid ja ATEd (*) ◄	Märkused
				Ohuklasside ja -kategooriate koodid	Ohulausete koodid	Piktogrammide ja tunnussõnade koodid	Ohulausete koodid	Täiendavate ohulausete koodid		
649-412-00-8	petrooleum (nafta), hüdrogeenivalt väävlitustatud ja termiliselt krakitud; krakitud petrooleum; [Paljude süsivesinike segu, mis on saadud hüdrogeenivalt väävlitustatud termilise krakkimise saaduste destillaadi fraktsioneerimisel. Koosneb peamiselt süsivesinikest, mille süsinikuarv on valdavalt vahemikus $C_{8–16}$ ja keemistemperatuur on vahemikus ligikaudu 120–283 °C (284–541 °F).]	285-507-7	85116-55-8	Asp. Tox. 1	H304	GHS08 Dgr	H304			
649-413-00-3	aromaatsed süsivesinikud, süsinikuarv C_{10} või suurem, aurkrakitud ja vesiniktöödeldud; krakitud petrooleum; [Paljude süsivesinike segu, mis on saadud aurkrakkimise saaduste töötlemisel vesinikuga katalüsaatori juuresolekul ja destilleerimisel. Koosneb peamiselt aromaatsetest süsivesinikest süsinikuarvuga üle C_{10} ning keemisvahemikuga umbes 150–320 °C (302–608 °F).]	292-621-0	90640-98-5	Asp. Tox. 1	H304	GHS08 Dgr	H304			

▼M16

Indeksinr	►M18 Keemiline nimetus ◄	EÜ nr	CASi nr	Klassifikatsioon		Märgistus			►M18 Konkreetsed sisalduse piirnormid, korrutustegurid ja ATEd (*) ◄	Märkused
				Ohuklasside ja -kategooriate koodid	Ohulausete koodid	Piktogrammide ja tunnussõnade koodid	Ohulausete koodid	Täiendavate ohulausete koodid		
649-414-00-9	toorbensiin (nafta), aurkrakitud, vesiniktöödeldud, $C_{9–10}$, rohkesti aromaatikat; krakitud petrooleum; [Paljude süsivesinike segu, mis on saadud aurkrakkimise saaduste edasisel töötlemisel vesinikuga katalüsaatori juuresolekul ja destilleerimisel. Koosneb peamiselt aromaatsetest süsivesinikest, mille süsinikuarv on valdavalt vahemikus $C_{9–10}$ ja keemistemperatuur on vahemikus ligikaudu 140–200 °C (284–392 °F).]	292-637-8	90641-13-7	Asp. Tox. 1	H304	GHS08 Dgr	H304			
649-415-00-4	destillaadid (nafta), termiliselt krakitud, sisaldab rohkesti alküülaromaatseid süsivesinikke; krakitud petrooleum; [Paljude süsivesinike segu, mis on saadud termiliselt krakitud raskete tõrvade destillatsioonil. Koosneb peamiselt tugevalt alküülitud aromaatsetest süsivesinikest keemisvahemikuga umbes 100–250 °C (212–482 °F).	309-866-7	101316-61-4	Asp. Tox. 1	H304	GHS08 Dgr	H304			

▼M16

Indeksinr	►M18 Keemiline nimetus ◄	EÜ nr	CASi nr	Klassifikatsioon		Märgistus			►M18 Konkreetsed sisalduse piirnormid, korrutustegurid ja ATEd (*) ◄	Märkused
				Ohuklasside ja -kategooriate koodid	Ohulausete koodid	Piktogrammide ja tunnussõnade koodid	Ohulausete koodid	Täiendavate ohulausete koodid		
649-416-00-X	destillaadid (nafta), katalüütiliselt krakitud raskete tõrvade kergkeev fraktsioon; krakitud petrooleum; [Paljude süsivesinike segu, mis on saadud katalüütiliselt krakitud raskete tõrvade destillatsioonil. Koosneb peamiselt tugevalt alküülitud aromaatsetest süsivesinikest keemisvahemikuga umbes 100–250 °C (212–482 °F).	309-938-8	101631-13-4	Asp. Tox. 1	H304	GHS08 Dgr	H304			
649-417-00-5	lahustibensiin (nafta), hüdrokrakitud, raske, aromaatne; krakitud petrooleum; [Paljude süsivesinike segu, mis on saadud hüdrokrakitud naftadestillaadi destillatsioonil. Koosneb peamiselt süsivesinikest, mille süsinikuarv on valdavalt vahemikus $C_{9–16}$ ja keemistemperatuur on vahemikus ligikaudu 235–290 °C (455–554 °F).]	309-881-9	101316-80-7	Asp. Tox. 1	H304	GHS08 Dgr	H304			

▼M16

Indeksinr	►M18 Keemiline nimetus ◄	EÜ nr	CASi nr	Klassifikatsioon		Märgistus			►M18 Konkreetsed sisalduse piirnormid, korrutustegurid ja ATEd (*) ◄	Märkused
				Ohuklasside ja -kategooriate koodid	Ohulausete koodid	Piktogrammide ja tunnussõnade koodid	Ohulausete koodid	Täiendavate ohulausete koodid		
649-418-00-0	destillaadid (nafta), aurkrakitud raskete tõrvade kergkeev fraktsioon; krakitud petrooleum; [Paljude süsivesinike segu, mis on saadud aurkrakitud raskete tõrvade destillatsioonil. Koosneb peamiselt tugevalt alküülitud aromaatsetest süsivesinikest keemisvahemikuga umbes 100–250 °C (212–482 °F).	309-940-9	101631-15-6	Asp. Tox. 1	H304	GHS08 Dgr	H304			
649-419-00-6	destillaadid (nafta), alkülaat; petrooleum – määratlemata; [Paljude süsivesinike segu, mis on saadud isobutaani ja monoolefiinsete süsivesinike (süsinikuarv tavaliselt $C_{3–5}$) reaktsiooni saaduste destilleerimisel. Koosneb peamiselt hargahelaga küllastunud süsivesinikest, mille süsinikuarv on valdavalt vahemikus $C_{11–17}$ ja keemistemperatuur on vahemikus ligikaudu 205–320 °C (401–608 °F).]	265-074-0	64741-73-7	Asp. Tox. 1	H304	GHS08 Dgr	H304			

▼M16

Indeksinr	►M18 Keemiline nimetus ◄	EÜ nr	CASi nr	Klassifikatsioon		Märgistus			►M18 Konkreetsed sisalduse piirnormid, korrutustegurid ja ATEd (*) ◄	Märkused
				Ohuklasside ja -kategooriate koodid	Ohulausete koodid	Piktogrammide ja tunnussõnade koodid	Ohulausete koodid	Täiendavate ohulausete koodid		
649-420-00-1	ekstraktid (nafta), raske lahustibensiin; petrooleum – määratlemata; [Paljude süsivesinike segu, mis on saadud ekstraktina lahustiga ekstraheerimisel. Koosneb peamiselt aromaatsetest süsivesinikest, mille süsinikuarv on valdavalt vahemikus $C_{7–12}$ ja keemistemperatuur on vahemikus ligikaudu 90–220 °C (194–428 °F).]	265-099-7	64741-98-6	Asp. Tox. 1	H304	GHS08 Dgr	H304			
649-421-00-7	destillaadid (nafta), keemiliselt neutraliseeritud kergkeev fraktsioon; petrooleum – määratlemata; [Paljude süsivesinike segu, mis on saadud töötlemisel happelise materjali kõrvaldamiseks. Koosneb süsivesinikest, mille süsinikuarv on valdavalt vahemikus $C_{9–16}$ ja keemistemperatuur on vahemikus ligikaudu 150–290 °C (302–554 °F).]	265-132-5	64742-31-0	Asp. Tox. 1	H304	GHS08 Dgr	H304			

▼M16

Indeksinr	►M18 Keemiline nimetus ◄	EÜ nr	CASi nr	Klassifikatsioon		Märgistus			►M18 Konkreetsed sisalduse piirnormid, korrutustegurid ja ATEd (*) ◄	Märkused
				Ohuklasside ja -kategooriate koodid	Ohulausete koodid	Piktogrammide ja tunnussõnade koodid	Ohulausete koodid	Täiendavate ohulausete koodid		
649-422-00-2	destillaadid (nafta), vesiniktöödeldud, kerge fraktsioon; petrooleum – määratlemata; [Paljude süsivesinike segu, mis on saadud naftafraktsiooni töötlemisel vesinikuga katalüsaatori juuresolekul. Koosneb süsivesinikest, mille süsinikuarv on valdavalt vahemikus $C_{9–16}$ ja keemistemperatuur on vahemikus ligikaudu 150–290 °C (302–554 °F).]	265-149-8	64742-47-8	Asp. Tox. 1	H304	GHS08 Dgr	H304			
649-423-00-8	petrooleum (naftast), hüdrogeenivalt väävlitustatud; petrooleum – määratlemata; [Paljude süsivesinike segu, mis on saadud lähtenafta töötlemisel vesinikuga, et muundada orgaaniline väävel vesiniksulfiidiks, mis kõrvaldatakse. Koosneb süsivesinikest, mille süsinikuarv on valdavalt vahemikus $C_{9–16}$ ja keemistemperatuur on vahemikus ligikaudu 150–290 °C (302–554 °F).]	265-184-9	64742-81-0	Asp. Tox. 1	H304	GHS08 Dgr	H304			

▼M16

Indeksinr	►M18 Keemiline nimetus ◄	EÜ nr	CASi nr	Klassifikatsioon		Märgistus			►M18 Konkreetsed sisalduse piirnormid, korrutustegurid ja ATEd (*) ◄	Märkused
				Ohuklasside ja -kategooriate koodid	Ohulausete koodid	Piktogrammide ja tunnussõnade koodid	Ohulausete koodid	Täiendavate ohulausete koodid		
649-424-00-3	lahustibensiin (nafta), raske, aromaatne; petrooleum – määratlemata; [Paljude süsivesinike segu, mis on saadud aromaatikavoogude destillatsioonil. Koosneb peamiselt aromaatsetest süsivesinikest, mille süsinikuarv on valdavalt vahemikus $C_{9–16}$ ja keemistemperatuur on vahemikus ligikaudu 165–290 °C (330–554 °F).]	265-198-5	64742-94-5	Asp. Tox. 1	H304	GHS08 Dgr	H304			
649-425-00-9	toorbensiin (nafta), koksistamisseadmest raskkeev fraktsioon; petrooleum – määratlemata; [Paljude süsivesinike segu, mis tekib õlikoksistamisseadme saaduste destillatsioonil. Koosneb peamiselt küllastumata süsivesinikest, mille süsinikuarv on valdavalt vahemikus $C_{6–15}$ ja keemistemperatuur on vahemikus ligikaudu 157–288 °C (315–550 °F).]	269-778-9	68333-23-3	Asp. Tox. 1	H304	GHS08 Dgr	H304			

▼M16

Indeksinr	►M18 Keemiline nimetus ◄	EÜ nr	CASi nr	Klassifikatsioon		Märgistus			►M18 Konkreetsed sisalduse piirnormid, korrutustegurid ja ATEd (*) ◄	Märkused
				Ohuklasside ja -kategooriate koodid	Ohulausete koodid	Piktogrammide ja tunnussõnade koodid	Ohulausete koodid	Täiendavate ohulausete koodid		
649-426-00-4	toorbensiin (nafta), katalüütiliselt reformitud, hüdrogeenivalt väävlitustatud, raskkeev aromaatikafraktsioon; petrooleum – määratlemata; [Paljude süsivesinike segu, mis tekib katalüütiliselt reformitud ja hüdrogeenivalt väävlitustatud toorbensiini saaduste fraktsioneerimisel. Koosneb peamiselt aromaatsetest süsivesinikest, mille süsinikuarv on valdavalt vahemikus $C_{7–13}$ ja keemistemperatuur on vahemikus ligikaudu 98–218 °C (208–424 °F).]	285-508-2	85116-57-0	Asp. Tox. 1	H304	GHS08-Dgr	H304			
649-427-00-X	petrooleum (naftast), väävlitustatud; petrooleum – määratlemata; [Paljude süsivesinike segu, mis on saadud naftadestillaadi demerkaptaanimisel merkaptaanide muundamiseks või happeliste lisandite eraldamiseks. Koosneb peamiselt süsivesinikest, mille süsinikuarv on valdavalt vahemikus $C_{9–16}$ ja keemistemperatuur on vahemikus 130–290 °C (266–554 °F).]	294-799-5	91770-15-9	Asp. Tox. 1	H304	GHS08 Dgr	H304			

▼M16

Indeksinr	►M18 Keemiline nimetus ◄	EÜ nr	CASi nr	Klassifikatsioon		Märgistus			►M18 Konkreetsed sisalduse piirnormid, korrutustegurid ja ATEd (*) ◄	Märkused
				Ohuklasside ja -kategooriate koodid	Ohulausete koodid	Piktogrammide ja tunnussõnade koodid	Ohulausete koodid	Täiendavate ohulausete koodid		
649-428-00-5	petrooleum (nafta), lahustiga rafineeritud, väävlitustatud; petrooleum – määratlemata; [Paljude süsivesinike segu, mis on saadud lähtenaftast lahustiga rafineerimise ja väävlitustamisega; keemistemperatuur on vahemikus ligikaudu 150–260 °C (302–500 °F).]	295-416-4	92045-36-8	Asp. Tox. 1	H304	GHS08 Dgr	H304			
649-429-00-0	C_{9-16}-süsivesinikud, vesiniktöödeldud, desaromatiseeritud; petrooleum – määratlemata; [Lahustina kasutamiseks ettenähtud paljude süsivesinike segu, milles aromaatsed süsivesinikud on katalüütiliselt hüdrogeenitud nafteenideks.]	297-854-1	93763-35-0	Asp. Tox. 1	H304	GHS08 Dgr	H304			
649-430-00-6	petrooleum (nafta), lahustiga rafineeritud, hüdrogeenivalt väävlitustatud; petrooleum – määratlemata;	307-033-2	97488-94-3	Asp. Tox. 1	H304	GHS08 Dgr	H304			

▼M16

Indeksinr	►M18 Keemiline nimetus ◄	EÜ nr	CASi nr	Klassifikatsioon		Märgistus			►M18 Konkreetsed sisalduse piirnormid, korrutustegurid ja ATEd (*) ◄	Märkused
				Ohuklasside ja -kategooriate koodid	Ohulausete koodid	Piktogrammide ja tunnussõnade koodid	Ohulausete koodid	Täiendavate ohulausete koodid		
649-431-00-1	destillaadid (nafta), õlikoksistamisseadmest saadud kogu keskmine fraktsioon, hüdrogeenivalt väävlitustatud; petrooleum – määratlemata; [Paljude süsivesinike segu, mis on saadud hüdrogeenivalt väävlitustatud koksistamisseadmedestillaadi fraktsioneerimisel. Koosneb peamiselt süsivesinikest, mille süsinikuarv on valdavalt vahemikus $C_{8–16}$ ja keemistemperatuur on vahemikus ligikaudu 120–283 °C (248–541 °F).]	309-864-6	101316-58-9	Asp. Tox. 1	H304	GHS08 Dgr	H304			
649-432-00-7	lahustibensiin (nafta), hüdrogeenivalt väävlitustatud, raske, aromaatne; petrooleum – määratlemata; [Paljude süsivesinike segu, mis on saadud naftafraktsiooni katalüütilisel hüdrogeenival väävlitustamisel. Koosneb peamiselt süsivesinikest, mille süsinikuarv on valdavalt vahemikus $C_{10–13}$ ja keemistemperatuur on vahemikus ligikaudu 180–240 °C (356–464 °F).]	309-882-4	101316-81-8	Asp. Tox. 1	H304	GHS08 Dgr	H304			

▼M16

Indeksinr	►M18 Keemiline nimetus ◄	EÜ nr	CASi nr	Klassifikatsioon		Märgistus			►M18 Konkreetsed sisalduse piirnormid, korrutustegurid ja ATEd (*) ◄	Märkused
				Ohuklasside ja -kategooriate koodid	Ohulausete koodid	Piktogrammide ja tunnussõnade koodid	Ohulausete koodid	Täiendavate ohulausete koodid		
649-433-00-2	lahustibensiin (nafta), hüdrogeenivalt väävlitustatud, keskmine; petrooleum – määratlemata; [Paljude süsivesinike segu, mis on saadud naftafraktsiooni katalüütilisel hüdrogeenival väävlitustamisel. Koosneb peamiselt süsivesinikest, mille süsinikuarv on valdavalt vahemikus $C_{10–13}$ ja keemistemperatuur on vahemikus ligikaudu 175–220 °C (347–428 °F).]	309-884-5	101316-82-9	Asp. Tox. 1	H304	GHS08 Dgr	H304			
649-434-00-8	petrooleum (naftast), vesiniktöödeldud; petrooleum – määratlemata; [Paljude süsivesinike segu, mis on saadud nafta destilleerimisel ja edasisel vesiniktöötlemisel. Koosneb peamiselt alkaanidest, tsükloalkaanidest ja alküülbenseenidest, mille süsinikuarv on valdavalt vahemikus $C_{12–16}$ ja keemistemperatuur on vahemikus ligikaudu 230–270 °C (446–518 °F).]	309-944-0	101631-19-0	Asp. Tox. 1	H304	GHS08 Dgr	H304			

▼M16

Indeksinr	►M18 Keemiline nimetus ◄	EÜ nr	CASi nr	Klassifikatsioon		Märgistus			►M18 Konkreetsed sisalduse piirnormid, korrutustegurid ja ATEd (*) ◄	Märkused
				Ohuklasside ja -kategooriate koodid	Ohulausete koodid	Piktogrammide ja tunnussõnade koodid	Ohulausete koodid	Täiendavate ohulausete koodid		
649-435-00-3	destillaadid (nafta), kerged katalüütiliselt krakitud; krakitud gaasiõli; [Paljude süsivesinike segu, mis on saadud katalüütilise krakkimise saaduste destillatsioonil. Koosneb süsivesinikest, mille süsinikuarv on valdavalt vahemikus $C_{9–25}$ ja keemistemperatuur on vahemikus ligikaudu 150–400 °C (302–752 °F).] Sisaldab suhteliselt palju kahetuumalisi aromaatseid süsivesinikke.]	265-060-4	64741-59-9	Carc. 1B	H350	GHS08 Dgr	H350			
649-436-00-9	destillaadid (nafta), keskmised katalüütiliselt krakitud; krakitud gaasiõli; [Paljude süsivesinike segu, mis on saadud katalüütilise krakkimise saaduste destillatsioonil. Koosneb süsivesinikest, mille süsinikuarv on valdavalt vahemikus $C_{11–30}$ ja keemistemperatuur on vahemikus ligikaudu 205–450 °C (401–842 °F).] Sisaldab suhteliselt palju kolmetuumalisi aromaatseid süsivesinikke.]	265-062-5	64741-60-2	Carc. 1B	H350	GHS08 Dgr	H350			

▼M16

Indeksinr	►M18 Keemiline nimetus ◄	EÜ nr	CASi nr	Klassifikatsioon		Märgistus			►M18 Konkreetsed sisalduse piirnormid, korrutustegurid ja ATEd (*) ◄	Märkused
				Ohuklasside ja -kategooriate koodid	Ohulausete koodid	Piktogrammide ja tunnussõnade koodid	Ohulausete koodid	Täiendavate ohulausete koodid		
649-437-00-4	destillaadid (nafta), kerged hüdrokrakitud; krakitud gaasiõli; [Paljude süsivesinike segu, mis tekib hüdrokrakkimise saaduste destillatsioonil. Koosneb peamiselt küllastunud süsivesinikest, mille süsinikuarv on valdavalt vahemikus $C_{10–18}$ ja keemistemperatuur on vahemikus ligikaudu 160–320 °C (320–608 °F).]	265-078-2	64741-77-1	Carc. 2	H351	GHS08 Wng	H351			
649-438-00-X	destillaadid (nafta), kerged termiliselt krakitud; krakitud gaasiõli; [Paljude süsivesinike segu, mis on saadud termilise krakkimisprotsessi saaduste destillatsioonil. Koosneb peamiselt küllastumata süsivesinikest, mille süsinikuarv on valdavalt vahemikus $C_{10–22}$ ja keemistemperatuur on vahemikus ligikaudu 160–370 °C (320–698 °F).	265-084-5	64741-82-8	Carc. 1B	H350	GHS08 Dgr	H350			

▼M16

Indeksinr	►M18 Keemiline nimetus ◄	EÜ nr	CASi nr	Klassifikatsioon		Märgistus			►M18 Konkreetsed sisalduse piirnormid, korrutustegurid ja ATEd (*) ◄	Märkused
				Ohuklasside ja -kategooriate koodid	Ohulausete koodid	Piktogrammide ja tunnussõnade koodid	Ohulausete koodid	Täiendavate ohulausete koodid		
649-439-00-5	destillaadid (nafta), kerged, hüdrogeenivalt väävlitustatud, katalüütiliselt krakitud; krakitud gaasiõli; [Paljude süsivesinike segu, mis on saadud kergete katalüütiliselt krakitud destillaatide vesiniktöötlemisel, et muuta orgaaniline väävel vesiniksulfiidiks ja see eraldada. Koosneb süsivesinikest, mille süsinikuarv on valdavalt vahemikus $C_{9–25}$ ja keemistemperatuur on vahemikus ligikaudu 150–400 °C (302–752 °F).] Sisaldab suhteliselt palju kahetuumalisi aromaatseid süsivesinikke.]	269-781-5	68333-25-5	Carc. 1B	H350	GHS08 Dgr	H350			
649-440-00-0	destillaadid (nafta), kerge aurkrakitud toorbensiin; krakitud gaasiõli; [Paljude süsivesinike segu, mis tekib aurkrakkimise saaduste korduval destillatsioonil. Koosneb süsivesinikest süsinikuarvuga valdavalt $C_{10–18}$.]	270-662-5	68475-80-9	Carc. 1B	H350	GHS08 Dgr	H350			

▼M16

Indeksinr	►M18 Keemiline nimetus ◄	EÜ nr	CASi nr	Klassifikatsioon		Märgistus			►M18 Konkreetsed sisalduse piirnormid, korrutustegurid ja ATEd (*) ◄	Märkused
				Ohuklasside ja -kategooriate koodid	Ohulausete koodid	Piktogrammide ja tunnussõnade koodid	Ohulausete koodid	Täiendavate ohulausete koodid		
649-441-00-6	destillaadid (nafta), krakitud aurkrakitud naftadestillaadid; krakitud gaasiõli; [Paljude süsivesinike segu, mis tekib krakitud aurkrakitud destillaadi ja/või selle fraktsioneerimissaaduste destilleerimisel. Koosneb süsivesinikest, mille süsinikuarv on valdavalt C_{10} kuni madala molekulmassiga polümeerideni.]	270-727-8	68477-38-3	Carc. 1B	H350	GHS08 Dgr	H350			
649-442-00-1	gaasiõlid (nafta), aurkrakitud; krakitud gaasiõli; [Paljude süsivesinike segu, mis tekib aurkrakkimise saaduste destillatsioonil. Koosneb süsivesinikest süsinikuarvuga valdavalt üle C_9 ning keemisvahemikuga umbes 205–400 °C (400–752 °F).]	271-260-2	68527-18-4	Carc. 1B	H350	GHS08 Dgr	H350			
649-443-00-7	destillaadid (nafta), hüdroväävlitustatud termiliselt krakitud, keskmised; krakitud gaasiõli;	285-505-6	85116-53-6	Carc. 1B	H350	GHS08 Dgr	H350			

▼M16

Indeksinr	►M18 Keemiline nimetus ◄	EÜ nr	CASi nr	Klassifikatsioon		Märgistus			►M18 Konkreetsed sisalduse piirnormid, korrutustegurid ja ATEd (*) ◄	Märkused
				Ohuklasside ja -kategooriate koodid	Ohulausete koodid	Piktogrammide ja tunnussõnade koodid	Ohulausete koodid	Täiendavate ohulausete koodid		
	[Paljude süsivesinike segu, mis on saadud hüdroväävlitustatud termilise krakkimise saaduste destillaadi fraktsioneerimisel. Koosneb peamiselt süsivesinikest süsinikuarvuga valdavalt vahemikus $C_{11–25}$ ning keemistemperatuuriga vahemikus ligikaudu 205–400 °C (401–752 °F).]									
649-444-00-2	gaasiõlid (nafta), termiliselt krakitud, hüdroväävlitustatud; krakitud gaasiõli	295-411-7	92045-29-9	Carc. 1B	H350	GHS08 Dgr	H350			
649-445-00-8	jäägid (nafta), hüdrogeenitud aurkrakitud toorbensiin; krakitud gaasiõli; [Paljude süsivesinike segu, mis on saadud jääkfraktsioonina vesiniktöödeldud aurkrakitud toorbensiini destillatsioonil. Koosneb peamiselt süsivesinikest keemisvahemikuga umbes 200–350 °C (32–662 °F).]	295-514-7	92062-00-5	Carc. 1B	H350	GHS08 Dgr	H350			

▼M16

Indeksinr	►M18 Keemiline nimetus ◄	EÜ nr	CASi nr	Klassifikatsioon		Märgistus			►M18 Konkreetsed sisalduse piirnormid, korrutustegurid ja ATEd (*) ◄	Märkused
				Ohuklasside ja -kategooriate koodid	Ohulausete koodid	Piktogrammide ja tunnussõnade koodid	Ohulausete koodid	Täiendavate ohulausete koodid		
649-446-00-3	jäägid (nafta), aurkrakitud toorbensiini destillatsioonijääk; krakitud gaasiõli; [Paljude süsivesinike segu, mis on saadud kolonni põhjast toorbensiini kõrgtemperatuurse aurkrakkimise väljavoolude lahutamisel. Keemisvahemik on umbes 147–300 °C (297–572 °F) ning sellest saadakse valmisõli viskoossusega 18 cSt temperatuuril 50 °C.]	295-517-3	92062-04-9	Carc. 1B	H350	GHS08 Dgr	H350			
649-447-00-9	destillaadid (nafta), kerged katalüütiliselt krakitud, termiliselt lagundatud; krakitud gaasiõli; [Paljude süsivesinike segu, mis tekib soojuskandjana kasutatud katalüütilise krakkimise saaduste destillatsioonil. Koosneb peamiselt süsivesinikest keemisvahemikuga umbes 190–340 °C (374–644 °F).] See voog võib sisaldada orgaanilisi väävliühendeid.]	295-991-1	92201-60-0	Carc. 1B	H350	GHS08 Dgr	H350			

▼M16

Indeksinr	►M18 Keemiline nimetus ◄	EÜ nr	CASi nr	Klassifikatsioon		Märgistus			►M18 Konkreetsed sisalduse piirnormid, korrutustegurid ja ATEd (*) ◄	Märkused
				Ohuklasside ja -kategooriate koodid	Ohulausete koodid	Piktogrammide ja tunnussõnade koodid	Ohulausete koodid	Täiendavate ohulausete koodid		
649-448-00-4	jäägid (nafta), aurkrakitud kuumlaagerdatud toorbensiin; krakitud gaasiõli; [Paljude süsivesinike segu, mis on saadud jäägina aurkrakitud, kuumlaagerdatud toorbensiini destillatsioonist ning keeb vahemikus umbes 150–350 °C (302–662 °F).]	297-905-8	93763-85-0	Carc. 1B	H350	GHS08 Dgr	H350			
649-449-00-X	C_{16-20}-süsivesinikud, lahustiga deparafiinitud hüdrokrakitud parafiinsed destillatsioonijäägid; krakitud gaasiõli; [Paljude süsivesinike segu, mis on saadud hüdrokrakitud parafiinse destillaadi destillatsioonijäägi lahustiga deparafiinimisel. Koosneb peamiselt süsivesinikest, mille süsinikuarv on valdavalt vahemikus $C_{16–20}$ ja keemistemperatuur on vahemikus ligikaudu 360–500 °C (680–932 °F). Sellest saadakse valmisõli viskoossusega 4,5 cSt temperatuuril 100 °C (212 °F).]	307-662-2	97675-88-2	Carc. 2	H351	GHS08 Wng	H351			

▼M16

Indeksinr	►M18 Keemiline nimetus ◄	EÜ nr	CASi nr	Klassifikatsioon		Märgistus			►M18 Konkreetsed sisalduse piirnormid, korrutustegurid ja ATEd (*) ◄	Märkused
				Ohuklasside ja -kategooriate koodid	Ohulausete koodid	Piktogrammide ja tunnussõnade koodid	Ohulausete koodid	Täiendavate ohulausete koodid		
649-450-00-5	gaasiõlid (nafta), vaakumdestillatsiooni kerge fraktsioon, termiliselt krakitud hüdrogeenivalt väävlitustatud; krakitud gaasiõli; [Paljude süsivesinike segu, mis on saadud termiliselt krakitud nafta vaakumdestillatsiooni kerge fraktsiooni katalüütilisel hüdrogeenival väävlitustamisel. Koosneb peamiselt süsivesinikest, mille süsinikuarv on valdavalt $C_{14–20}$ ning keemisvahemik on umbes 270–370 °C (518–698 °F).]	308-278-8	97926-59-5	Carc. 1B	H350	GHS08 Dgr	H350			
649-451-00-0	destillaadid (nafta), hüdrogeenivalt väävlitustatud keskmine fraktsioon koksistamisseadmest; krakitud gaasiõli; [Paljude süsivesinike segu, mis tekib hüdrogeenivalt väävlitustatud koksistamisseadmedestillaadi fraktsioneerimisel. Koosneb süsivesinikest, mille süsinikuarv on valdavalt $C_{12–21}$ ning keemisvahemik on umbes 200–360 °C (392–680 °F).]	309-865-1	101316-59-0	Carc. 1B	H350	GHS08 Dgr	H350			

▼M16

Indeksinr	►M18 Keemiline nimetus ◄	EÜ nr	CASi nr	Klassifikatsioon		Märgistus			►M18 Konkreetsed sisalduse piirnormid, korrutustegurid ja ATEd (*) ◄	Märkused
				Ohuklasside ja -kategooriate koodid	Ohulausete koodid	Piktogrammide ja tunnussõnade koodid	Ohulausete koodid	Täiendavate ohulausete koodid		
649-452-00-6	destillaadid (nafta), rasked aurkrakitud; krakitud gaasiõli; [Paljude süsivesinike segu, mis on saadud aurkrakkimise raskete jääkide destillatsioonil. Koosneb peamiselt tugevalt alküülitud rasketest aromaatsetest süsivesinikest keemisvahemikuga umbes 250–400 °C (482–752 °F).]	309-939-3	101631-14-5	Carc. 1B	H350	GHS08 Dgr	H350			
649-453-00-1	destillaadid (nafta), rasked hüdrokrakitud; baasõli – määratlemata; [Paljude süsivesinike segu hüdrokrakkimise saaduste destillatsioonist. Koosneb peamiselt küllastunud süsivesinikest, mille süsinikuarv on valdavalt vahemikus $C_{15–39}$ ja keemistemperatuur on vahemikus ligikaudu 260–600 °C (500–1112 °F).]	265-077-7	64741-76-0	Carc. 1B	H350	GHS08 Dgr	H350			L

▼M16

Indeksinr	►M18 Keemiline nimetus ◄	EÜ nr	CASi nr	Klassifikatsioon		Märgistus			►M18 Konkreetsed sisalduse piirnormid, korrutustegurid ja ATEd (*) ◄	Märkused
				Ohuklasside ja -kategooriate koodid	Ohulausete koodid	Piktogrammide ja tunnussõnade koodid	Ohulausete koodid	Täiendavate ohulausete koodid		
649-454-00-7	destillaadid (nafta), lahustiga rafineeritud rasked parafiinsed; baasõli – määratlemata; [Paljude süsivesinike segu, mis on saadud rafinaadina lahustiga ekstraheerimisel. Koosneb peamiselt süsivesinikest süsinikuarvuga valdavalt $C_{20–50}$ ning sellest saadakse valmisõli viskoossusega vähemalt 19 cSt temperatuuril 40 °C (100 SUS temperatuuril 100 °F).]	265-090-8	64741-88-4	Carc. 1B	H350	GHS08 Dgr	H350			L
649-455-00-2	destillaadid (nafta), lahustiga rafineeritud kerged parafiinsed; baasõli – määratlemata; [Paljude süsivesinike segu, mis on saadud rafinaadina lahustiga ekstraheerimisel. Koosneb peamiselt küllastunud süsivesinikest süsinikuarvuga valdavalt $C_{15–30}$ ning sellest saadakse valmisõli viskoossusega alla 19 cSt temperatuuril 40 °C (alla 100 SUS temperatuuril 100 °F).]	265-091-3	64741-89-5	Carc. 1B	H350	GHS08 Dgr	H350			L

▼M16

Indeksinr	►M18 Keemiline nimetus ◄	EÜ nr	CASi nr	Klassifikatsioon		Märgistus			►M18 Konkreetsed sisalduse piirnormid, korrutustegurid ja ATEd (*) ◄	Märkused
				Ohuklasside ja -kategooriate koodid	Ohulausete koodid	Piktogrammide ja tunnussõnade koodid	Ohulausete koodid	Täiendavate ohulausete koodid		
649-456-00-8	jääkõlid (nafta), millest asfaltained on lahustiga eemaldatud; baasõli – määratlemata; [Paljude süsivesinike segu, mis on saadud lahustites lahustuva fraktsioonina jäägist $C_{3–4}$-lahustiga asfaltainete eemaldamisel. Koosneb süsivesinikest süsinikuarvuga valdavalt üle C_{25}; keeb temperatuuril ligikaudu üle 400 °C (752 °F).]	265-096-0	64741-95-3	Carc. 1B	H350	GHS08 Dgr	H350			L
649-457-00-3	destillaadid (nafta), lahustiga rafineeritud rasked nafteensed; baasõli – määratlemata; [Paljude süsivesinike segu, mis on saadud rafinaadina lahustiga ekstraheerimisel. Koosneb süsivesinikest süsinikuarvuga valdavalt $C_{20–50}$ ning sellest saadakse valmisõli viskoossusega vähemalt 19 cSt temperatuuril 40 °C (100 SUS temperatuuril 100 °F). Sisaldab suhteliselt vähe normaalahelaga parafiine.]	265-097-6	64741-96-4	Carc. 1B	H350	GHS08 Dgr	H350			L

▼**M16**

Indeksinr	►**M18** Keemiline nimetus ◄	EÜ nr	CASi nr	Klassifikatsioon		Märgistus			►**M18** Konkreetsed sisalduse piirnormid, korrutustegurid ja ATEd (*) ◄	Märkused
				Ohuklasside ja -kategooriate koodid	Ohulausete koodid	Piktogrammide ja tunnussõnade koodid	Ohulausete koodid	Täiendavate ohulausete koodid		
649-458-00-9	destillaadid (nafta), lahustiga rafineeritud kerged nafteensed; baasõli – määratlemata; [Paljude süsivesinike segu, mis on saadud rafinaadina lahustiga ekstraheerimisel. Koosneb süsivesinikest süsinikuarvuga valdavalt $C_{15–30}$ ning sellest saadakse valmisõli viskoossusega alla 19 cSt temperatuuril 40 °C (alla 100 SUS temperatuuril 100 °F). Sisaldab suhteliselt vähe normaalahelaga parafiine.]	265-098-1	64741-97-5	Carc. 1B	H350	GHS08 Dgr	H350			L
649-459-00-4	jääkõlid (nafta), lahustiga rafineeritud; baasõli – määratlemata; [Paljude süsivesinike segu, mis on saadud lahustites lahustumatu fraktsioonina jäägi lahustiga rafineerimisel, kasutades polaarset orgaanilist lahustit nagu fenool	265-101-6	64742-01-4	Carc. 1B	H350	GHS08 Dgr	H350			L

▼M16

Indeksinr	►M18 Keemiline nimetus ◄	EÜ nr	CASi nr	Klassifikatsioon		Märgistus			►M18 Konkreetsed sisalduse piirnormid, korrutustegurid ja ATEd (*) ◄	Märkused
				Ohuklasside ja -kategooriate koodid	Ohulausete koodid	Piktogrammide ja tunnussõnade koodid	Ohulausete koodid	Täiendavate ohulausete koodid		
	või furfuraal. Koosneb süsivesinikest süsinikuarvuga valdavalt üle C_{25}; keeb temperatuuril ligikaudu üle 400 °C (752 °F).]									
649-460-00-X	destillaadid (nafta), pleekmullaga töödeldud parafiinsed; baasõli – määratlemata; [Paljude süsivesinike segu, mis tekib naftafraktsiooni töötlemisel loodusliku või modifitseeritud saviga kas kontakt- või nõrgumisprotsessil, et kõrvaldada polaarsete komponentide jälgi ja lisandeid. Koosneb süsivesinikest süsinikuarvuga valdavalt $C_{20–50}$ ning sellest saadakse valmisõli viskoossusega vähemalt 19 cSt temperatuuril 40 °C (100 SUS temperatuuril 100 °F). Sisaldab suhteliselt rohkesti küllastunud süsivesinikke.]	265-137-2	64742-36-5	Carc. 1B	H350	GHS08 Dgr	H350			L

▼M16

Indeksinr	►M18 Keemiline nimetus ◄	EÜ nr	CASi nr	Klassifikatsioon		Märgistus			►M18 Konkreetsed sisalduse piirnormid, korrutustegurid ja ATEd (*) ◄	Märkused
				Ohuklasside ja -kategooriate koodid	Ohulausete koodid	Piktogrammide ja tunnussõnade koodid	Ohulausete koodid	Täiendavate ohulausete koodid		
649-461-00-5	destillaadid (nafta), pleekmullaga töödeldud kerged parafiinsed; baasõli – määratlemata; [Paljude süsivesinike segu, mis tekib naftafraktsiooni töötlemisel loodusliku või modifitseeritud saviga kas kontakt- või nõrgumisprotsessil, et kõrvaldada polaarsete komponentide jälgi ja lisandeid. Koosneb süsivesinikest süsinikuarvuga valdavalt $C_{15–30}$ ning sellest saadakse valmisõli viskoossusega alla 19 cSt temperatuuril 40 °C (alla 100 SUS temperatuuril 100 °F). Sisaldab suhteliselt rohkesti küllastunud süsivesinikke.]	265-138-8	64742-37-6	Carc. 1B	H350	GHS08 Dgr	H350			L
649-462-00-0	jääkõlid (nafta), pleekmullaga töödeldud; baasõli – määratlemata;	265-143-5	64742-41-2	Carc. 1B	H350	GHS08 Dgr	H350			L

▼M16

Indeksinr	►M18 Keemiline nimetus ◄	EÜ nr	CASi nr	Klassifikatsioon		Märgistus			►M18 Konkreetsed sisalduse piirnormid, korrutustegurid ja ATEd (*) ◄	Märkused
				Ohuklasside ja -kategooriate koodid	Ohulausete koodid	Piktogrammide ja tunnussõnade koodid	Ohulausete koodid	Täiendavate ohulausete koodid		
	[Paljude süsivesinike segu, mis on saadud jääkõli töötlemisel kas loodusliku või modifitseeritud saviga kas kontakt- või nõrgumisprotsessil, et kõrvaldada polaarsete ühendite jälgi ning lisandeid. Koosneb süsivesinikest süsinikuarvuga valdavalt üle C_{25}; keeb temperatuuril ligikaudu üle 400 °C (752 °F).]									
649-463-00-6	destillaadid (nafta), pleekmullaga töödeldud rasked nafteensed; baasõli – määratlemata; [Paljude süsivesinike segu, mis tekib naftafraktsiooni töötlemisel loodusliku või modifitseeritud saviga kas kontakt- või nõrgumisprotsessil, et kõrvaldada polaarsete komponentide jälgi ja lisandeid. Koosneb süsivesinikest süsinikuarvuga valdavalt $C_{20–50}$ ning sellest saadakse valmisõli viskoossusega vähemalt 19 cSt temperatuuril 40 °C (100 SUS temperatuuril 100 °F). Sisaldab suhteliselt vähe normaalahelaga parafiine.]	265-146-1	64742-44-5	Carc. 1B	H350	GHS08 Dgr	H350			L

▼M16

Indeksinr	►M18 Keemiline nimetus ◄	EÜ nr	CASi nr	Klassifikatsioon		Märgistus			►M18 Konkreetsed sisalduse piirnormid, korrutustegurid ja ATEd (*) ◄	Märkused
				Ohuklasside ja -kategooriate koodid	Ohulausete koodid	Piktogrammide ja tunnussõnade koodid	Ohulausete koodid	Täiendavate ohulausete koodid		
649-464-00-1	destillaadid (nafta), pleekmullaga töödeldud kerged nafteensed; baasõli – määratlemata; [Paljude süsivesinike segu, mis tekib naftafraktsiooni töötlemisel loodusliku või modifitseeritud saviga kas kontakt- või nõrgumisprotsessil, et kõrvaldada polaarsete komponentide jälgi ja lisandeid. Koosneb süsivesinikest süsinikuarvuga valdavalt $C_{15–30}$ ning sellest saadakse valmisõli viskoossusega alla 19 cSt temperatuuril 40 °C (alla 100 SUS temperatuuril 100 °F). Sisaldab suhteliselt vähe normaalahelaga parafiine.]	265-147-7	64742-45-6	Carc. 1B	H350	GHS08 Dgr	H350			L
649-465-00-7	destillaadid (nafta), vesiniktöödeldud rasked nafteensed; baasõli – määratlemata;	265-155-0	64742-52-5	Carc. 1B	H350	GHS08 Dgr	H350			L

▼**M16**

Indeksinr	►**M18** Keemiline nimetus ◄	EÜ nr	CASi nr	Klassifikatsioon		Märgistus			►**M18** Konkreetsed sisalduse piirnormid, korrutustegurid ja ATEd (*) ◄	Märkused
				Ohuklasside ja -kategooriate koodid	Ohulausete koodid	Piktogrammide ja tunnussõnade koodid	Ohulausete koodid	Täiendavate ohulausete koodid		
	[Paljude süsivesinike segu, mis on saadud naftafraktsiooni töötlemisel vesinikuga katalüsaatori juuresolekul. Koosneb süsivesinikest süsinikuarvuga valdavalt $C_{20–50}$ ning sellest saadakse valmisõli viskoossusega vähemalt 19 cSt temperatuuril 40 °C (100 SUS temperatuuril 100 °F). Sisaldab suhteliselt vähe normaalahelaga parafiine.]									
649-466-00-2	destillaadid (nafta), vesiniktöödeldud kerged nafteensed; baasõli – määratlemata; [Paljude süsivesinike segu, mis on saadud naftafraktsiooni töötlemisel vesinikuga katalüsaatori juuresolekul. Koosneb süsivesinikest süsinikuarvuga valdavalt $C_{15–30}$ ning sellest saadakse valmisõli viskoossusega alla 19 cSt temperatuuril 40 °C (alla 100 SUS temperatuuril 100 °F). Sisaldab suhteliselt vähe normaalahelaga parafiine.]	265-156-6	64742-53-6	Carc. 1B	H350	GHS08 Dgr	H350			L

▼M16

Indeksinr	►M18 Keemiline nimetus ◄	EÜ nr	CASi nr	Klassifikatsioon		Märgistus			►M18 Konkreetsed sisalduse piirnormid, korrutustegurid ja ATEd (*) ◄	Märkused
				Ohuklasside ja -kategooriate koodid	Ohulausete koodid	Piktogrammide ja tunnussõnade koodid	Ohulausete koodid	Täiendavate ohulausete koodid		
649-467-00-8	destillaadid (nafta), vesiniktöödeldud rasked parafiinsed; baasõli – määratlemata; [Paljude süsivesinike segu, mis on saadud naftafraktsiooni töötlemisel vesinikuga katalüsaatori juuresolekul. Koosneb süsivesinikest, mille süsinikuarv on valdavalt vahemikus $C_{20–50}$, ja sellest saadakse valmisõli viskoossusega vähemalt 19 cSt temperatuuril 40 °C (100 SUS temperatuuril 100 °F). Sisaldab suhteliselt rohkesti küllastunud süsivesinikke.]	265-157-1	64742-54-7	Carc. 1B	H350	GHS08 Dgr	H350			L
649-468-00-3	destillaadid (nafta), vesiniktöödeldud kerged parafiinsed; baasõli – määratlemata;	265-158-7	64742-55-8	Carc. 1B	H350	GHS08 Dgr	H350			L

▼**M16**

Indeksinr	►**M18** Keemiline nimetus ◄	EÜ nr	CASi nr	Klassifikatsioon		Märgistus			►**M18** Konkreetsed sisalduse piirnormid, korrutustegurid ja ATEd (*) ◄	Märkused
				Ohuklasside ja -kategooriate koodid	Ohulausete koodid	Piktogrammide ja tunnussõnade koodid	Ohulausete koodid	Täiendavate ohulausete koodid		
	[Paljude süsivesinike segu, mis on saadud naftafraktsiooni töötlemisel vesinikuga katalüsaatori juuresolekul. Koosneb süsivesinikest süsinikuarvuga valdavalt $C_{15–30}$ ning sellest saadakse valmisõli viskoossusega alla 19 cSt temperatuuril 40 °C (100 SUS temperatuuril 100 °F). Sisaldab suhteliselt rohkesti küllastunud süsivesinikke.]									
649-469-00-9	destillaadid (nafta), lahustiga deparafiinitud kerged parafiinsed; baasõli – määratlemata; [Paljude süsivesinike segu, mis on saadud naftafraktsioonist normaalahelaga parafiinide eraldamisel lahustis kristallimisega. Koosneb peamiselt süsivesinikest süsinikuarvuga valdavalt $C_{15–30}$ ning sellest saadakse valmisõli viskoossusega alla 19 cSt temperatuuril 40 °C (alla 100 SUS temperatuuril 100 °F).]	265-159-2	64742-56-9	Carc. 1B	H350	GHS08 Dgr	H350			L

▼M16

Indeksinr	►M18 Keemiline nimetus ◄	EÜ nr	CASi nr	Klassifikatsioon		Märgistus			►M18 Konkreetsed sisalduse piirnormid, korrutustegurid ja ATEd (*) ◄	Märkused
				Ohuklasside ja -kategooriate koodid	Ohulausete koodid	Piktogrammide ja tunnussõnade koodid	Ohulausete koodid	Täiendavate ohulausete koodid		
649-470-00-4	jääkõlid (nafta), vesiniktöödeldud; baasõli – määratlemata; [Paljude süsivesinike segu, mis on saadud naftafraktsiooni töötlemisel vesinikuga katalüsaatori juuresolekul. Koosneb süsivesinikest süsinikuarvuga valdavalt üle C_{25} ja keeb temperatuuril ligikaudu üle 400 °C (752 °F).]	265-160-8	64742-57-0	Carc. 1B	H350	GHS08 Dgr	H350			L
649-471-00-X	jääkõlid (nafta), lahustiga deparafiinitud; baasõli – määratlemata; [Paljude süsivesinike segu, mis on saadud jääkõlist pikkade hargahelaga süsivesinike eraldamisel lahustis kristallimisega. Koosneb süsivesinikest süsinikuarvuga valdavalt üle C_{25} ja keeb temperatuuril ligikaudu üle 400 °C (752 °F).]	265-166-0	64742-62-7	Carc. 1B	H350	GHS08 Dgr	H350			L

▼M16

Indeksinr	►M18 Keemiline nimetus ◄	EÜ nr	CASi nr	Klassifikatsioon		Märgistus			►M18 Konkreetsed sisalduse piirnormid, korrutustegurid ja ATEd (*) ◄	Märkused
				Ohuklasside ja -kategooriate koodid	Ohulausete koodid	Piktogrammide ja tunnussõnade koodid	Ohulausete koodid	Täiendavate ohulausete koodid		
649-472-00-5	destillaadid (nafta), lahustiga deparafiinitud rasked nafteensed; baasõli – määratlemata; [Paljude süsivesinike segu, mis on saadud naftafraktsioonist normaalahelaga parafiinide eraldamisel lahustis kristallimisega. Koosneb süsivesinikest süsinikuarvuga valdavalt vahemikus $C_{20–50}$ ja sellest saadakse valmisõli viskoossusega vähemalt 19 cSt temperatuuril 40 °C (100 SUS temperatuuril 100 °F). Sisaldab suhteliselt vähe normaalahelaga parafiine.]	265-167-6	64742-63-8	Carc. 1B	H350	GHS08 Dgr	H350			L
649-473-00-0	destillaadid (nafta), lahustiga deparafiinitud kerged nafteensed; baasõli – määratlemata;	265-168-1	64742-64-9	Carc. 1B	H350	GHS08 Dgr	H350			L

▼M16

Indeksinr	►M18 Keemiline nimetus ◄	EÜ nr	CASi nr	Klassifikatsioon		Märgistus			►M18 Konkreetsed sisalduse piirnormid, korrutustegurid ja ATEd (*) ◄	Märkused
				Ohuklasside ja -kategooriate koodid	Ohulausete koodid	Piktogrammide ja tunnussõnade koodid	Ohulausete koodid	Täiendavate ohulausete koodid		
	[Paljude süsivesinike segu, mis on saadud naftafraktsioonist normaalahelaga parafiinide eraldamisel lahustis kristallimisega. Koosneb süsivesinikest süsinikuarvuga valdavalt $C_{15–30}$ ning sellest saadakse valmisõli viskoossusega alla 19 cSt temperatuuril 40 °C (alla 100 SUS temperatuuril 100 °F). Sisaldab suhteliselt vähe normaalahelaga parafiine.]									
649-474-00-6	destillaadid (nafta), lahustiga deparafiinitud rasked parafiinsed; baasõli – määratlemata; [Paljude süsivesinike segu, mis on saadud naftafraktsioonist normaalahelaga parafiinide eraldamisel lahustis kristallimisega. Koosneb peamiselt süsivesinikest süsinikuarvuga valdavalt $C_{20–50}$ ning sellest saadakse valmisõli viskoossusega vähemalt 19 cSt temperatuuril 40 °C (100 SUS temperatuuril 100 °F).]	265-169-7	64742-65-0	Carc. 1B	H350	GHS08 Dgr	H350			L

▼M16

Indeksinr	►M18 Keemiline nimetus ◄	EÜ nr	CASi nr	Klassifikatsioon		Märgistus			►M18 Konkreetsed sisalduse piirnormid, korrutustegurid ja ATEd (*) ◄	Märkused
				Ohuklasside ja -kategooriate koodid	Ohulausete koodid	Piktogrammide ja tunnussõnade koodid	Ohulausete koodid	Täiendavate ohulausete koodid		
649-475-00-1	nafteensed õlid (nafta), katalüütiliselt deparafiinitud rasked; baasõli – määratlemata; [Paljude süsivesinike segu, mis on saadud parafiinide katalüütilisel eemaldamisel. Koosneb peamiselt süsivesinikest süsinikuarvuga valdavalt $C_{20–50}$ ning sellest saadakse valmisõli viskoossusega vähemalt 19 cSt temperatuuril 40 °C (100 SUS temperatuuril 100 °F). Sisaldab suhteliselt vähe normaalahelaga parafiine.]	265-172-3	64742-68-3	Carc. 1B	H350	GHS08 Dgr	H350			L
649-476-00-7	nafteensed õlid (nafta), katalüütiliselt deparafiinitud kerged; baasõli – määratlemata; [Paljude süsivesinike segu, mis on saadud parafiinide katalüütilisel eemaldamisel. Koosneb süsivesinikest süsinikuarvuga valdavalt $C_{15–30}$ ning sellest saadakse valmisõli viskoossusega alla 19 cSt temperatuuril 40 °C (alla 100 SUS temperatuuril 100 °F). Sisaldab suhteliselt vähe normaalahelaga parafiine.]	265-173-9	64742-69-4	Carc. 1B	H350	GHS08 Dgr	H350			L

▼M16

Indeksinr	►M18 Keemiline nimetus ◄	EÜ nr	CASi nr	Klassifikatsioon		Märgistus			►M18 Konkreetsed sisalduse piirnormid, korrutustegurid ja ATEd (*) ◄	Märkused
				Ohuklasside ja -kategooriate koodid	Ohulausete koodid	Piktogrammide ja tunnussõnade koodid	Ohulausete koodid	Täiendavate ohulausete koodid		
649-477-00-2	parafiinõlid (nafta), katalüütiliselt deparafiinitud rasked; baasõli – määratlemata; [Paljude süsivesinike segu, mis on saadud parafiinide katalüütilisel eemaldamisel. Koosneb peamiselt süsivesinikest süsinikuarvuga valdavalt $C_{20–50}$ ning sellest saadakse valmisõli viskoossusega vähemalt 19 cSt temperatuuril 40 °C (100 SUS temperatuuril 100 °F).]	265-174-4	64742-70-7	Carc. 1B	H350	GHS08 Dgr	H350			L
649-478-00-8	parafiinõlid (nafta), katalüütiliselt deparafiinitud kerged; baasõli – määratlemata; [Paljude süsivesinike segu, mis on saadud parafiinide katalüütilisel eemaldamisel. Koosneb peamiselt süsivesinikest süsinikuarvuga valdavalt $C_{15–30}$ ning sellest saadakse valmisõli viskoossusega alla 19 cSt temperatuuril 40 °C (alla 100 SUS temperatuuril 100 °F).]	265-176-5	64742-71-8	Carc. 1B	H350	GHS08 Dgr	H350			L

▼**M16**

Indeksinr	►**M18** Keemiline nimetus ◄	EÜ nr	CASi nr	Klassifikatsioon		Märgistus			►**M18** Konkreetsed sisalduse piirnormid, korrutustegurid ja ATEd (*) ◄	Märkused
				Ohuklasside ja -kategooriate koodid	Ohulausete koodid	Piktogrammide ja tunnussõnade koodid	Ohulausete koodid	Täiendavate ohulausete koodid		
649-479-00-3	nafteensed õlid (nafta), deparafiinitud rasked, keeruline segu; baasõli – määratlemata; [Paljude süsivesinike segu, mis on saadud normaalahela eemaldamisega tahkes olekus parafiinsetelt süsivesinikelt, töödeldes neid näiteks sellise vahendiga nagu karbamiid. Koosneb süsivesinikest süsinikuarvuga valdavalt $C_{20–50}$ ning sellest saadakse valmisõli viskoossusega vähemalt 19 cSt temperatuuril 40 °C (100 SUS temperatuuril 100 °F). Sisaldab suhteliselt vähe normaalahelaga parafiine.]	265-179-1	64742-75-2	Carc. 1B	H350	GHS08 Dgr	H350			L
649-480-00-9	nafteensed õlid (nafta), deparafiinitud kerged, keeruline segu; baasõli – määratlemata; [Paljude süsivesinike segu, mis on saadud parafiinide katalüütilisel eemaldamisel. Koosneb süsivesinikest süsinikuarvuga valdavalt $C_{15–30}$ ning sellest saadakse valmisõli viskoossusega alla 19 cSt temperatuuril 40 °C	265-180-7	64742-76-3	Carc. 1B	H350	GHS08 Dgr	H350			L

▼M16

Indeksinr	►M18 Keemiline nimetus ◄	EÜ nr	CASi nr	Klassifikatsioon		Märgistus			►M18 Konkreetsed sisalduse piirnormid, korrutustegurid ja ATEd (*) ◄	Märkused
				Ohuklasside ja -kategooriate koodid	Ohulausete koodid	Piktogrammide ja tunnussõnade koodid	Ohulausete koodid	Täiendavate ohulausete koodid		
	(alla 100 SUS temperatuuril 100 °F). Sisaldab suhteliselt vähe normaalahelaga parafiine.]									
649-481-00-4	määrdeõlid (nafta), C_{20-50}, vesiniktöödeldud, neutraalsete õlide põhised, suure viskoossusega; baasõli – määratlemata; [Paljude süsivesinike segu, mis on saadud kerge vaakumgaasiõli ja raske vaakumgaasiõli ning asfaltainetest lahustiga töödeldes puhastatud jääkõli katalüütilisel vesiniktöötlemisel kaheastmelises protsessis, kus deparafiinimine toimub kahe astme vahel. Koosneb peamiselt süsivesinikest süsinikuarvuga valdavalt $C_{20–50}$ ja sellest saadakse valmisõli viskoossusega ligikaudu 112 cSt temperatuuril 40 °C. Sisaldab suhteliselt rohkesti küllastunud süsivesinikke.]	276-736-3	72623-85-9	Carc. 1B	H350	GHS08 Dgr	H350			L
649-482-00-X	määrdeõlid (nafta) süsinikuarvuga C_{15-30}, vesiniktöödeldud, neutraalsete õlide põhised; baasõli – määratlemata;	276-737-9	72623-86-0	Carc. 1B	H350	GHS08 Dgr	H350			L

▼M16

Indeksinr	►M18 Keemiline nimetus ◄	EÜ nr	CASi nr	Klassifikatsioon		Märgistus			►M18 Konkreetsed sisalduse piirnormid, korrutustegurid ja ATEd (*) ◄	Märkused
				Ohuklasside ja -kategooriate koodid	Ohulausete koodid	Piktogrammide ja tunnussõnade koodid	Ohulausete koodid	Täiendavate ohulausete koodid		
	[Paljude süsivesinike segu, mis on saadud kerge vaakumgaasiõli ja raske vaakumgaasiõli katalüütilisel vesiniktöötlemisel kaheastmelises protsessis, kus deparafiinimine toimub kahe astme vahel. Koosneb peamiselt süsivesinikest süsinikuarvuga valdavalt $C_{15–30}$ ja sellest saadakse valmisõli viskoossusega ligikaudu 15 cSt temperatuuril 40 °C. Sisaldab suhteliselt rohkesti küllastunud süsivesinikke.]									
649-483-00-5	määrdeõlid (nafta) süsinikuarvuga C_{20-50}, vesiniktöödeldud, neutraalsete õlide põhised; baasõli – määratlemata; [Paljude süsivesinike segu, mis on saadud kerge vaakumgaasiõli, raske vaakumgaasiõli ning asfaltainetest lahustiga töödeldes puhastatud jääkõli katalüütilisel vesiniktöötlusel kaheastmelises protsessis, kus deparafiinimine	276-738-4	72623-87-1	Carc. 1B	H350	GHS08 Dgr	H350			L

▼M16

Indeksinr	►M18 Keemiline nimetus ◄	EÜ nr	CASi nr	Klassifikatsioon		Märgistus			►M18 Konkreetsed sisalduse piirnormid, korrutustegurid ja ATEd (*) ◄	Märkused
				Ohuklasside ja -kategooriate koodid	Ohulausete koodid	Piktogrammide ja tunnussõnade koodid	Ohulausete koodid	Täiendavate ohulausete koodid		
	toimub kahe astme vahel. Koosneb peamiselt süsivesinikest süsinikuarvuga valdavalt $C_{20–50}$ ja sellest saadakse valmisõli viskoossusega ligikaudu 32 cSt temperatuuril 40 °C. Sisaldab suhteliselt rohkesti küllastunud süsivesinikke.]									
649-484-00-0	määrdeõlid; baasõli – määratlemata; [Paljude süsivesinike segu, mis on saadud lahustiga ekstraheerimisel ja deparafiinimisel. Koosneb peamiselt küllastunud süsivesinikest süsinikuarvuga valdavalt $C_{15–50}$.]	278-012-2	74869-22-0	Carc. 1B	H350	GHS08 Dgr	H350			L
649-485-00-6	destillaadid (nafta), deparafiinitud rasked parafiinsed, keeruline segu; baasõli – määratlemata;	292-613-7	90640-91-8	Carc. 1B	H350	GHS08 Dgr	H350			L

▼M16

Indeksinr	►M18 Keemiline nimetus ◄	EÜ nr	CASi nr	Klassifikatsioon		Märgistus			►M18 Konkreetsed sisalduse piirnormid, korrutustegurid ja ATEd (*) ◄	Märkused
				Ohuklasside ja -kategooriate koodid	Ohulausete koodid	Piktogrammide ja tunnussõnade koodid	Ohulausete koodid	Täiendavate ohulausete koodid		
	[Paljude süsivesinike segu, mis on saadud raske parafiinse destillaadi deparafiinimisel. Koosneb peamiselt süsivesinikest süsinikuarvuga valdavalt $C_{20–50}$ ning sellest saadakse valmisõli viskoossusega vähemalt 19 cSt temperatuuril 40 °C (100 SUS temperatuuril 100 °F).] Sisaldab suhteliselt vähe normaalahelaga parafiine.]									
649-486-00-1	destillaadid (nafta), deparafiinitud kerged parafiinsed, keeruline segu; baasõli – määratlemata; [Paljude süsivesinike segu, mis on saadud kerge parafiinse destillaadi deparafiinimisel. Koosneb peamiselt süsivesinikest süsinikuarvuga valdavalt $C_{12–30}$ ning sellest saadakse valmisõli viskoossusega alla 19 cSt temperatuuril 40 °C (alla 100 SUS temperatuuril 100 °F). Sisaldab suhteliselt vähe normaalahelaga parafiine.]	292-614-2	90640-92-9	Carc. 1B	H350	GHS08 Dgr	H350			L

▼M16

Indeksinr	►M18 Keemiline nimetus ◄	EÜ nr	CASi nr	Klassifikatsioon		Märgistus			►M18 Konkreetsed sisalduse piirnormid, korrutustegurid ja ATEd (*) ◄	Märkused
				Ohuklasside ja -kategooriate koodid	Ohulausete koodid	Piktogrammide ja tunnussõnade koodid	Ohulausete koodid	Täiendavate ohulausete koodid		
649-487-00-7	destillaadid (nafta), lahustiga deparafiinitud kerged parafiinsed, pleekmullaga töödeldud; baasõli – määratlemata; [Paljude süsivesinike segu, mis on saadud deparafiinitud raske parafiinse destillaadi töötlemisel loodusliku või modifitseeritud saviga kas kontakt- või nõrgumisprotsessil. Koosneb peamiselt süsivesinikest süsinikuarvuga valdavalt $C_{20–50}$.]	292-616-3	90640-94-1	Carc. 1B	H350	GHS08 Dgr	H350			L
649-488-00-2	Süsivesinikud süsinikuarvuga $C_{20–50}$, lahustiga deparafiinitud rasked parafiinsed, vesiniktöödeldud; baasõli – määratlemata; [Paljude süsivesinike segu, mis tekib deparafiinitud raske parafiinse destillaadi töötlemisel vesinikuga katalüsaatori juuresolekul. Koosneb peamiselt süsivesinikest süsinikuarvuga valdavalt $C_{20–50}$.]	292-617-9	90640-95-2	Carc. 1B	H350	GHS08 Dgr	H350			L

▼M16

Indeksinr	►M18 Keemiline nimetus ◄	EÜ nr	CASi nr	Klassifikatsioon		Märgistus			►M18 Konkreetsed sisalduse piirnormid, korrutustegurid ja ATEd (*) ◄	Märkused
				Ohuklasside ja -kategooriate koodid	Ohulausete koodid	Piktogrammide ja tunnussõnade koodid	Ohulausete koodid	Täiendavate ohulausete koodid		
649-489-00-8	destillaadid (nafta), lahustiga deparafiinitud kerged parafiinsed, pleekmullaga töödeldud; baasõli – määratlemata; [Paljude süsivesinike segu, mis on saadud deparafiinitud kerge parafiinse destillaadi töötlemisel loodusliku või modifitseeritud saviga kas kontakt- või nõrgumisprotsessil. Koosneb peamiselt süsivesinikest süsinikuarvuga valdavalt $C_{15–30}$.]	292-618-4	90640-96-3	Carc. 1B	H350	GHS08 Dgr	H350			L
649-490-00-3	destillaadid (nafta), lahustiga deparafiinitud kerged parafiinsed, vesiniktöödeldud; baasõli – määratlemata; [Paljude süsivesinike segu, mis tekib deparafiinitud kerge parafiinse destillaadi töötlemisel vesinikuga katalüsaatori juuresolekul. Koosneb peamiselt süsivesinikest süsinikuarvuga valdavalt $C_{15–30}$.]	292-620-5	90640-97-4	Carc. 1B	H350	GHS08 Dgr	H350			L

▼M16

Indeksinr	►M18 Keemiline nimetus ◄	EÜ nr	CASi nr	Klassifikatsioon		Märgistus			►M18 Konkreetsed sisalduse piirnormid, korrutustegurid ja ATEd (*) ◄	Märkused
				Ohuklasside ja -kategooriate koodid	Ohulausete koodid	Piktogrammide ja tunnussõnade koodid	Ohulausete koodid	Täiendavate ohulausete koodid		
649-491-00-9	jääkõlid (nafta), vesiniktöödeldud, lahustiga deparafiinitud; baasõli – määratlemata;	292-656-1	90669-74-2	Carc. 1B	H350	GHS08 Dgr	H350			L
649-492-00-4	jääkõlid (nafta), katalüütiliselt deparafiinitud; baasõli – määratlemata;	294-843-3	91770-57-9	Carc. 1B	H350	GHS08 Dgr	H350			L
649-493-00-X	destillaadid (nafta), deparafiinitud rasked parafiinsed, vesiniktöödeldud; baasõli – määratlemata; [Paljude süsivesinike segu, mis on saadud deparafiinitud destillaadi intensiivsel hüdrogeenimisel katalüsaatori juuresolekul. Koosneb peamiselt küllastunud süsivesinikest süsinikuarvuga valdavalt $C_{25–39}$ ja sellest saadakse valmisõli viskoossusega umbes 44 cSt temperatuuril 50 °C.]	295-300-3	91995-39-0	Carc. 1B	H350	GHS08 Dgr	H350			L

▼M16

Indeksinr	►M18 Keemiline nimetus ◄	EÜ nr	CASi nr	Klassifikatsioon		Märgistus			►M18 Konkreetsed sisalduse piirnormid, korrutustegurid ja ATEd (*) ◄	Märkused
				Ohuklasside ja -kategooriate koodid	Ohulausete koodid	Piktogrammide ja tunnussõnade koodid	Ohulausete koodid	Täiendavate ohulausete koodid		
649-494-00-5	destillaadid (nafta), deparafiinitud kerged parafiinsed, vesiniktöödeldud; baasõli – määratlemata; [Paljude süsivesinike segu, mis on saadud deparafiinitud destillaadi intensiivsel hüdrogeenimisel katalüsaatori juuresolekul. Koosneb peamiselt küllastunud süsivesinikest süsinikuarvuga valdavalt $C_{21–29}$ ja sellest saadakse valmisõli viskoossusega ligikaudu 13 cSt temperatuuril 50 °C.]	295-301-9	91995-40-3	Carc. 1B	H350	GHS08 Dgr	H350			L
649-495-00-0	destillaadid (nafta), hüdrokrakitud lahustiga rafineeritud, deparafiinitud; baasõli – määratlemata; [Paljude vedelate süsivesinike segu, mis on saadud deparafiinitud ja hüdrokrakitud, lahustiga rafineeritud naftadestillaatide ümberkristallimisel.]	295-306-6	91995-45-8	Carc. 1B	H350	GHS08 Dgr	H350			L

▼M16

Indeksinr	►M18 Keemiline nimetus ◄	EÜ nr	CASi nr	Klassifikatsioon		Märgistus			►M18 Konkreetsed sisalduse piirnormid, korrutustegurid ja ATEd (*) ◄	Märkused
				Ohuklasside ja -kategooriate koodid	Ohulausete koodid	Piktogrammide ja tunnussõnade koodid	Ohulausete koodid	Täiendavate ohulausete koodid		
649-496-00-6	destillaadid (nafta), lahustiga rafineeritud kerged nafteensed, vesiniktöödeldud; baasõli – määratlemata; [Paljude süsivesinike segu, mis on saadud naftafraktsiooni töötlemisel vesinikuga katalüsaatori juuresolekul ning aromaatsete süsivesinike eemaldamisel lahustiga ekstraheerides. Koosneb peamiselt nafteensetest süsivesinikest süsinikuarvuga valdavalt $C_{15–30}$ ja sellest saadakse valmisõli viskoossusega ligikaudu 13–15 cSt temperatuuril 40 °C.]	295-316-0	91995-54-9	Carc. 1B	H350	GHS08 Dgr	H350			L
649-497-00-1	määrdeõlid (nafta), süsinikuarv $C_{17–35}$, lahustiga ekstraheeritud, deparafiinitud, vesiniktöödeldud; baasõli – määratlemata;	295-423-2	92045-42-6	Carc. 1B	H350	GHS08 Dgr	H350			L
649-498-00-7	määrdeõlid (nafta), hüdrokrakitud mittearomaatsed lahustiga deparafiinitud; baasõli – määratlemata;	295-424-8	92045-43-7	Carc. 1B	H350	GHS08 Dgr	H350			L

▼M16

Indeksinr	►M18 Keemiline nimetus ◄	EÜ nr	CASi nr	Klassifikatsioon		Märgistus			►M18 Konkreetsed sisalduse piirnormid, korrutustegurid ja ATEd (*) ◄	Märkused
				Ohuklasside ja -kategooriate koodid	Ohulausete koodid	Piktogrammide ja tunnussõnade koodid	Ohulausete koodid	Täiendavate ohulausete koodid		
649-499-00-2	jääkõlid (nafta), hüdrokrakitud happega töödeldud ja lahustiga deparafiinitud; baasõli – määratlemata; [Paljude süsivesinike segu, mis tekib happega töödeldud hüdrokrakitud raskete parafiinide destillatsioonijäägist parafiinide eemaldamisel lahustiga ning mis keeb temperatuuril ligikaudu üle 380 °C (716 °F).]	295-499-7	92061-86-4	Carc. 1B	H350	GHS08 Dgr	H350			L
649-500-00-6	parafiinõlid (nafta), rasked lahustiga rafineeritud deparafiinitud; baasõli – määratlemata; [Paljude süsivesinike segu, mis on saadud väävlit sisaldavast parafiinsest toornaftast. Koosneb peamiselt lahustiga rafineeritud deparafiinitud määrdeõlist viskoossusega 65 cSt temperatuuril 50 °C.]	295-810-6	92129-09-4	Carc. 1B	H350	GHS08 Dgr	H350			L
649-501-00-1	määrdeõlid (nafta), baasõlid, parafiinsed; baasõli – määratlemata;	297-474-6	93572-43-1	Carc. 1B	H350	GHS08 Dgr	H350			L

▼M16

Indeksinr	►M18 Keemiline nimetus ◄	EÜ nr	CASi nr	Klassifikatsioon		Märgistus			►M18 Konkreetsed sisalduse piirnormid, korrutustegurid ja ATEd (*) ◄	Märkused
				Ohuklasside ja -kategooriate koodid	Ohulausete koodid	Piktogrammide ja tunnussõnade koodid	Ohulausete koodid	Täiendavate ohulausete koodid		
	[Paljude süsivesinike segu, mis on saadud toornafta rafineerimisel. Koosneb peamiselt aromaatsetest, nafteensetest ja parafiinsetest ühenditest ning sellest saadakse valmisõli viskoossusega 23 cSt temperatuuril 40 °C (120 SUS temperatuuril 100 °F).]									
649-502-00-7	süsivesinikud, hüdrokrakitud parafiinsed destillatsioonijäägid, lahustiga deparafiinitud; baasõli – määratlemata;	297-857-8	93763-38-3	Carc. 1B	H350	GHS08 Dgr	H350			L
649-503-00-2	süsivesinikud, $C_{20–50}$, jääkõli hüdrogeenimisel saadud vaakumdestillaat; baasõli – määratlemata;	300-257-1	93924-61-9	Carc. 1B	H350	GHS08 Dgr	H350			L
649-504-00-8	destillaadid (nafta), rasked lahustiga rafineeritud ja vesiniktöödeldud; hüdrogeenitud; baasõli – määratlemata;	305-588-5	94733-08-1	Carc. 1B	H350	GHS08 Dgr	H350			L

▼M16

Indeksinr	►M18 Keemiline nimetus ◄	EÜ nr	CASi nr	Klassifikatsioon		Märgistus			►M18 Konkreetsed sisalduse piirnormid, korrutustegurid ja ATEd (*) ◄	Märkused
				Ohuklasside ja -kategooriate koodid	Ohulausete koodid	Piktogrammide ja tunnussõnade koodid	Ohulausete koodid	Täiendavate ohulausete koodid		
649-505-00-3	destillaadid (nafta), lahustiga rafineeritud hüdrokrakitud kerged; baasõli – määratlemata; [Paljude süsivesinike segu, mis on saadud hüdrokrakitud nafta jäägi lahustiga desaromatiseerimisel. Koosneb peamiselt süsivesinikest, mille süsinikuarv on valdavalt vahemikus $C_{18–27}$ ja keemistemperatuur on vahemikus ligikaudu 370–450 °C (698–842 °F).]	305-589-0	94733-09-2	Carc. 1B	H350	GHS08 Dgr	H350			L
649-506-00-9	määrdeõlid (nafta) süsinikuarvuga C_{18-40}, lahustiga deparafiinitud, hüdrokrakitud, destillaadipõhised; baasõli – määratlemata; [Paljude süsivesinike segu, mis on saadud hüdrokrakitud nafta destillatsioonijäägi deparafiinimisel lahustiga. Koosneb peamiselt süsivesinikest, mille süsinikuarv on valdavalt vahemikus $C_{18–40}$ ja keemistemperatuur on vahemikus ligikaudu 370–550 °C (698–1022 °F).]	305-594-8	94733-15-0	Carc. 1B	H350	GHS08 Dgr	H350			L

▼M16

Indeksinr	►M18 Keemiline nimetus ◄	EÜ nr	CASi nr	Klassifikatsioon		Märgistus			►M18 Konkreetsed sisalduse piirnormid, korrutustegurid ja ATEd (*) ◄	Märkused
				Ohuklasside ja -kategooriate koodid	Ohulausete koodid	Piktogrammide ja tunnussõnade koodid	Ohulausete koodid	Täiendavate ohulausete koodid		
649-507-00-4	määrdeõlid (nafta) süsinikuarvuga C_{18-40}, lahustiga deparafiinitud, hüdrogeenitud, rafinaadipõhised; baasõli – määratlemata; [Paljude süsivesinike segu, mis on saadud vesiniktöödeldud naftadestillaadist lahustiga ekstraheerides saadud hüdrogeenitud rafinaadi deparafiinimisel lahustiga. Koosneb peamiselt süsivesinikest, mille süsinikuarv on valdavalt vahemikus $C_{18–40}$ ja keemistemperatuur on vahemikus ligikaudu 370–550 °C (698–1022 °F).]	305-595-3	94733-16-1	Carc. 1B	H350	GHS08 Dgr	H350			L
649-508-00-X	süsivesinikud süsinikuarvuga $C_{13–30}$, rohkelt aromaatikat sisaldav, lahustiga ekstraheeritud nafteenne destillaat; baasõli – määratlemata;	305-971-7	95371-04-3	Carc. 1B	H350	GHS08 Dgr	H350			L

▼M16

Indeksinr	►M18 Keemiline nimetus ◄	EÜ nr	CASi nr	Klassifikatsioon		Märgistus			►M18 Konkreetsed sisalduse piirnormid, korrutustegurid ja ATEd (*) ◄	Märkused
				Ohuklasside ja -kategooriate koodid	Ohulausete koodid	Piktogrammide ja tunnussõnade koodid	Ohulausete koodid	Täiendavate ohulausete koodid		
649-509-00-5	süsivesinikud süsinikuarvuga C_{16-32}, rohkelt aromaatikat sisaldav, lahustiga ekstraheeritud nafteenne destillaat; baasõli – määratlemata;	305-972-2	95371-05-4	Carc. 1B	H350	GHS08 Dgr	H350			L
649-510-00-0	süsivesinikud süsinikuarvuga $C_{37–68}$, deparafiinitud, puhastatud asfaltainetest, vesiniktöödeldud vaakumdestillatsioonijäägid; baasõli – määratlemata;	305-974-3	95371-07-6	Carc. 1B	H350	GHS08 Dgr	H350			L
649-511-00-6	süsivesinikud süsinikuarvuga C_{37-65}, vesiniktöödeldud, asfaltainetest puhastatud vaakumdestillatsioonijäägid; baasõli – määratlemata;	305-975-9	95371-08-7	Carc. 1B	H350	GHS08 Dgr	H350			L
649-512-00-1	destillaadid (nafta), hüdrokrakitud, lahustiga rafineeritud kerged; baasõli – määratlemata; [Paljude süsivesinike segu, mis on saadud hüdrokrakitud naftadestillaadi töötlemisel lahustiga. Koosneb peamiselt süsivesinikest, mille süsinikuarv on valdavalt vahemikus $C_{18–27}$ ja keemistemperatuur on vahemikus ligikaudu 370–450 °C (698–842 °F).]	307-010-7	97488-73-8	Carc. 1B	H350	GHS08 Dgr	H350			L

▼M16

Indeksinr	►M18 Keemiline nimetus ◄	EÜ nr	CASi nr	Klassifikatsioon		Märgistus			►M18 Konkreetsed sisalduse piirnormid, korrutustegurid ja ATEd (*) ◄	Märkused
				Ohuklasside ja -kategooriate koodid	Ohulausete koodid	Piktogrammide ja tunnussõnade koodid	Ohulausete koodid	Täiendavate ohulausete koodid		
649-513-00-7	destillaadid (nafta), lahustiga rafineeritud hüdrogeenitud rasked; baasõli – määratlemata; [Paljude süsivesinike segu, mis on saadud hüdrogeenitud naftadestillaadi töötlemisel lahustiga. Koosneb peamiselt süsivesinikest, mille süsinikuarv on valdavalt vahemikus $C_{19–40}$ ja keemistemperatuur on vahemikus ligikaudu 390–550 °C (734–1022 °F).]	307-011-2	97488-74-9	Carc. 1B	H350	GHS08 Dgr	H350			L
649-514-00-2	määrdeõlid (nafta), $C_{18–27}$; hüdrokrakitud, lahustiga deparafiinitud; baasõli – määratlemata;	307-034-8	97488-95-4	Carc. 1B	H350	GHS08 Dgr	H350			L

▼M16

Indeksinr	►M18 Keemiline nimetus ◄	EÜ nr	CASi nr	Klassifikatsioon		Märgistus			►M18 Konkreetsed sisalduse piirnormid, korrutustegurid ja ATEd (*) ◄	Märkused
				Ohuklasside ja -kategooriate koodid	Ohulausete koodid	Piktogrammide ja tunnussõnade koodid	Ohulausete koodid	Täiendavate ohulausete koodid		
649-515-00-8	$C_{17–30}$-süsivesinikud, vesiniktöödeldud, lahustiga asfaltainetest puhastatud, atmosfäärirõhudestillatsiooni jääk, kerged fraktsioonid; baasõli – määratlemata; [Paljude süsivesinike segu, mis on saadud esimeste jooksudena lahustiga asfaltainetest puhastatud jäägi katalüütilise vesiniktöötluse väljavoolude vaakumdestillatsioonil. Koosneb peamiselt süsivesinikest, mille süsinikuarv on valdavalt vahemikus $C_{17–30}$ ja keemistemperatuur on vahemikus ligikaudu 300–400 °C (572–752 °F). Sellest saadakse valmisõli viskoossusega 4 cSt temperatuuril ligikaudu 100 °C (212 °F).]	307-661-7	97675-87-1	Carc. 1B	H350	GHS08 Dgr	H350			L
649-516-00-3	$C_{17–40}$-süsivesinikud, vesiniktöödeldud, lahustiga asfaltainetest puhastatud destillatsioonijääk, kerged vaakumdestillatsiooni fraktsioonid; baasõli – määratlemata;	307-755-8	97722-06-0	Carc. 1B	H350	GHS08 Dgr	H350			L

▼M16

Indeksinr	►M18 Keemiline nimetus ◄	EÜ nr	CASi nr	Klassifikatsioon		Märgistus			►M18 Konkreetsed sisalduse piirnormid, korrutustegurid ja ATEd (*) ◄	Märkused
				Ohuklasside ja -kategooriate koodid	Ohulausete koodid	Piktogrammide ja tunnussõnade koodid	Ohulausete koodid	Täiendavate ohulausete koodid		
	[Paljude süsivesinike segu, mis on saadud esimeste jooksudena lahustiga asfaltainetest puhastatud jäägi katalüütilise vesiniktöötluse väljavoolude vaakumdestillatsioonil, viskoossus 8 cSt temperatuuril ligikaudu 100 °C (212 °F). Koosneb peamiselt süsivesinikest, mille süsinikuarv on valdavalt vahemikus $C_{17–40}$ ja keemistemperatuur on vahemikus ligikaudu 300–500 °C (592–932 °F).]									
649-517-00-9	$C_{13–27}$-süsivesinikud, lahustiga ekstraheeritud, kerged nafteensed; baasõli – määratlemata; [Paljude süsivesinike segu, mis on saadud aromaatsete ühendite ekstraheerimisel kergest nafteensest destillaadist, viskoossusega 9.5 cSt temperatuuril 40 °C (104 °F). Koosneb peamiselt süsivesinikest, mille süsinikuarv on valdavalt vahemikus $C_{13–27}$ ja keemistemperatuur on vahemikus ligikaudu 240–400 °C (464–752 °F).]	307-758-4	97722-09-3	Carc. 1B	H350	GHS08 Dgr	H350			L

▼M16

Indeksinr	►M18 Keemiline nimetus ◄	EÜ nr	CASi nr	Klassifikatsioon		Märgistus			►M18 Konkreetsed sisalduse piirnormid, korrutustegurid ja ATEd (*) ◄	Märkused
				Ohuklasside ja -kategooriate koodid	Ohulausete koodid	Piktogrammide ja tunnussõnade koodid	Ohulausete koodid	Täiendavate ohulausete koodid		
649-518-00-4	$C_{14–29}$-süsivesinikud, lahustiga ekstraheeritud, kerged nafteensed; baasõli – määratlemata; [Paljude süsivesinike segu, mis on saadud aromaatsete ühendite ekstraheerimisel kergest nafteensest destillaadist, viskoossusega 16 cSt temperatuuril 40 °C (104 °F). Koosneb peamiselt süsivesinikest, mille süsinikuarv on valdavalt vahemikus $C_{14–29}$ ja keemistemperatuur on vahemikus ligikaudu 250–425 °C (482–797 °F).]	307-760-5	97722-10-6	Carc. 1B	H350	GHS08 Dgr	H350			L
649-519-00-X	C_{27-42}-süsivesinikud, desaromatiseeritud; baasõli – määratlemata;	308-131-8	97862-81-2	Carc. 1B	H350	GHS08 Dgr	H350			L
649-520-00-5	C_{17-30}-süsivesinikud, vesiniktöödeldud destillaadid, kergemini keevad fraktsioonid; baasõli – määratlemata;	308-132-3	97862-82-3	Carc. 1B	H350	GHS08 Dgr	H350			L

▼**M16**

Indeksinr	►**M18** Keemiline nimetus ◄	EÜ nr	CASi nr	Klassifikatsioon		Märgistus			►**M18** Konkreetsed sisalduse piirnormid, korrutustegurid ja ATEd (*) ◄	Märkused
				Ohuklasside ja -kategooriate koodid	Ohulausete koodid	Piktogrammide ja tunnussõnade koodid	Ohulausete koodid	Täiendavate ohulausete koodid		
649-521-00-0	$C_{27–45}$-süsivesinikud, nafteenne vaakumdestillaat; baasõli – määratlemata;	308-133-9	97862-83-4	Carc. 1B	H350	GHS08 Dgr	H350			L
649-522-00-6	C_{27-45}-süsivesinikud, desaromatiseeritud; baasõli – määratlemata;	308-287-7	97926-68-6	Carc. 1B	H350	GHS08 Dgr	H350			L
649-523-00-1	C_{20-58}-süsivesinikud, vesiniktöödeldud; baasõli – määratlemata;	308-289-8	97926-70-0	Carc. 1B	H350	GHS08 Dgr	H350			L
649-524-00-7	C_{27-42}-süsivesinikud, nafteensed; baasõli – määratlemata;	308-290-3	97926-71-1	Carc. 1B	H350	GHS08 Dgr	H350			L

▼M16

Indeksinr	►M18 Keemiline nimetus ◄	EÜ nr	CASi nr	Klassifikatsioon		Märgistus			►M18 Konkreetsed sisalduse piirnormid, korrutustegurid ja ATEd (*) ◄	Märkused
				Ohuklasside ja -kategooriate koodid	Ohulausete koodid	Piktogrammide ja tunnussõnade koodid	Ohulausete koodid	Täiendavate ohulausete koodid		
649-525-00-2	jääkõlid (nafta), aktiivsöega töödeldud, lahustiga deparafiinitud; baasõli – määratlemata; [Paljude süsivesinike segu, mis on saadud lahustiga deparafiinitud nafta jääkõlide töötlemisel aktiivsöega, et kõrvaldada polaarsete ühendite jälgi ja lisandeid.]	309-710-8	100684-37-5	Carc. 1B	H350	GHS08 Dgr	H350			L
649-526-00-8	jääkõlid (nafta), pleekmullaga töödeldud, lahustiga deparafiinitud; baasõli – määratlemata; [Paljude süsivesinike segu, mis on saadud lahustiga deparafiinitud nafta jääkõlide töötlemisel pleekmullaga, et kõrvaldada polaarsete ühendite jälgi ja lisandeid.]	309-711-3	100684-38-6	Carc. 1B	H350	GHS08 Dgr	H350			L

▼M16

Indeksinr	►M18 Keemiline nimetus ◄	EÜ nr	CASi nr	Klassifikatsioon		Märgistus			►M18 Konkreetsed sisalduse piirnormid, korrutustegurid ja ATEd (*) ◄	Märkused
				Ohuklasside ja -kategooriate koodid	Ohulausete koodid	Piktogrammide ja tunnussõnade koodid	Ohulausete koodid	Täiendavate ohulausete koodid		
649-527-00-3	määrdeõlid (nafta), süsinikuarv üle C_{25}, lahustiga ekstraheeritud, vabastatud asfaltainetest ja parafiinidest, hüdrogeenitud; baasõli – määratlemata; [Paljude süsivesinike segu, mis on saadud vaakumdestillatsiooni jääkide lahustiga ekstraheerimisel ja hüdrogeenimisel. Koosneb peamiselt süsivesinikest süsinikuarvuga valdavalt üle C_{25} ning sellest saadakse valmisõli viskoossusega 32–37 cSt temperatuuril 100 °C (212 °F).]	309-874-0	101316-69-2	Carc. 1B	H350	GHS08 Dgr	H350			L
649-528-00-9	määrdeõlid (nafta), süsinikuarv $C_{17–32}$, lahustiga ekstraheeritud, deparafiinitud, hüdrogeenitud; baasõli – määratlemata; [Paljude süsivesinike segu, mis on saadud atmosfäärirõhu-destillatsiooni jääkide lahustiga ekstraheerimisel ja hüdrogeenimisel. Koosneb peamiselt süsivesinikest süsinikuarvuga valdavalt $C_{17–32}$ ja sellest saadakse valmisõli viskoossusega ligikaudu 17–23 cSt temperatuuril 40 °C (104 °F).]	309-875-6	101316-70-5	Carc. 1B	H350	GHS08 Dgr	H350			L

▼M16

Indeksinr	►M18 Keemiline nimetus ◄	EÜ nr	CASi nr	Klassifikatsioon		Märgistus			►M18 Konkreetsed sisalduse piirnormid, korrutustegurid ja ATEd (*) ◄	Märkused
				Ohuklasside ja -kategooriate koodid	Ohulausete koodid	Piktogrammide ja tunnussõnade koodid	Ohulausete koodid	Täiendavate ohulausete koodid		
649-529-00-4	määrdeõlid (nafta), süsinikuarv $C_{20–35}$, lahustiga ekstraheeritud, deparafiinitud, hüdrogeenitud; baasõli – määratlemata; [Paljude süsivesinike segu, mis on saadud atmosfäärirõhu-destillatsiooni jääkide lahustiga ekstraheerimisel ja hüdrogeenimisel. Koosneb peamiselt süsivesinikest süsinikuarvuga valdavalt $C_{20–35}$ ja sellest saadakse valmisõli viskoossusega ligikaudu 37–44 cSt temperatuuril 40 °C (104 °F).]	309-876-1	101316-71-6	Carc. 1B	H350	GHS08 Dgr	H350			L
649-530-00-X	määrdeõlid (nafta), süsinikuarv $C_{24–50}$, lahustiga ekstraheeritud, deparafiinitud, hüdrogeenitud; baasõli – määratlemata;	309-877-7	101316-72-7	Carc. 1B	H350	GHS08 Dgr	H350			L

▼M16

Indeksinr	►M18 Keemiline nimetus ◄	EÜ nr	CASi nr	Klassifikatsioon		Märgistus			►M18 Konkreetsed sisalduse piirnormid, korrutustegurid ja ATEd (*) ◄	Märkused
				Ohuklasside ja -kategooriate koodid	Ohulausete koodid	Piktogrammide ja tunnussõnade koodid	Ohulausete koodid	Täiendavate ohulausete koodid		
	[Paljude süsivesinike segu, mis on saadud atmosfäärirõhu-destillatsiooni jääkide lahustiga ekstraheerimisel ja hüdrogeenimisel. Koosneb peamiselt süsivesinikest süsinikuarvuga valdavalt $C_{24–50}$ ja sellest saadakse valmisõli viskoossusega ligikaudu 16–75 cSt temperatuuril 40 °C (104 °F).]									
649-531-00-5	ekstraktid (nafta), lahustiga ekstraheeritud raske nafteenne destillaat, aromaatika suhtes konts-tud; destillaadi aromaatikat sisaldav ekstrakt (töödeldud); [Aromaatikakontsentraat, mis on saadud vee lisamisel raske nafteense destillaadi lahustiekstraktile ja ekstraheerimislahustile.]	272-175-3	68783-00-6	Carc. 1B	H350	GHS08 Dgr	H350			L
649-532-00-0	ekstraktid (nafta), lahustiga ekstraheeritud rafineeritud raske parafiinne destillaat,	272-180-0	68783-04-0	Carc. 1B	H350	GHS08 Dgr	H350			L

▼M16

Indeksinr	►M18 Keemiline nimetus ◄	EÜ nr	CASi nr	Klassifikatsioon		Märgistus			►M18 Konkreetsed sisalduse piirnormid, korrutustegurid ja ATEd (*) ◄	Märkused
				Ohuklasside ja -kategooriate koodid	Ohulausete koodid	Piktogrammide ja tunnussõnade koodid	Ohulausete koodid	Täiendavate ohulausete koodid		
	destillaadi aromaatikat sisaldav ekstrakt (töödeldud); [Paljude süsivesinike segu, mis on saadud ekstraktina lahustiga rafineeritud raske parafiinse destillaadi re-ekstraktsioonil. Koosneb küllastunud ja aromaatsetest süsivesinikest süsinikuarvuga valdavalt vahemikus $C_{20–50}$.]									
649-533-00-6	ekstraktid (nafta), rasked parafiinsed destillaadid, lahustiga asfaltainetest vabastatud; destillaadi aromaatikat sisaldav ekstrakt (töödeldud); [Paljude süsivesinike segu, mis on saadud ekstraktina raske parafiinse destillaadi lahustiga ekstraheerimisel.]	272-342-0	68814-89-1	Carc. 1B	H350	GHS08 Dgr	H350			L
649-534-00-1	ekstraktid (nafta), lahustiga ekstraheeritud raske nafteenne destillaat, vesiniktöödeldud; destillaadi aromaatikat sisaldav ekstrakt (töödeldud);	292-631-5	90641-07-9	Carc. 1B	H350	GHS08 Dgr	H350			L

▼M16

Indeksinr	►M18 Keemiline nimetus ◄	EÜ nr	CASi nr	Klassifikatsioon		Märgistus			►M18 Konkreetsed sisalduse piirnormid, korrutustegurid ja ATEd (*) ◄	Märkused
				Ohuklasside ja -kategooriate koodid	Ohulausete koodid	Piktogrammide ja tunnussõnade koodid	Ohulausete koodid	Täiendavate ohulausete koodid		
	[Paljude süsivesinike segu, mis on saadud raske nafteense destillaadi lahustiekstrakti katalüütilisel töötlemisel vesinikuga. Koosneb peamiselt aromaatsetest süsivesinikest süsinikuarvuga valdavalt $C_{20–50}$ ning sellest saadakse valmisõli viskoossusega vähemalt 19 cSt temperatuuril 40 °C (100 SUS temperatuuril 100 °F).]									
649-535-00-7	ekstraktid (nafta), lahustiga ekstraheeritud raske parafiinne destillaat, vesiniktöödeldud; destillaadi aromaatikat sisaldav ekstrakt (töödeldud); [Paljude süsivesinike segu, mis tekib raske parafiinse destillaadi lahustiekstrakti katalüütilisel töötlemisel vesinikuga. Koosneb peamiselt süsivesinikest, mille süsinikuarv on valdavalt vahemikus $C_{21–33}$ ja keemistemperatuur on vahemikus ligikaudu 350–480 °C (662–896 °F).]	292-632-0	90641-08-0	Carc. 1B	H350	GHS08 Dgr	H350			L

▼M16

Indeksinr	►M18 Keemiline nimetus ◄	EÜ nr	CASi nr	Klassifikatsioon		Märgistus			►M18 Konkreetsed sisalduse piirnormid, korrutustegurid ja ATEd (*) ◄	Märkused
				Ohuklasside ja -kategooriate koodid	Ohulausete koodid	Piktogrammide ja tunnussõnade koodid	Ohulausete koodid	Täiendavate ohulausete koodid		
649-536-00-2	ekstraktid (nafta), lahustiga ekstraheeritud kerge parafiinne destillaat, vesiniktöödeldud; destillaadi aromaatikat sisaldav ekstrakt (töödeldud); [Paljude süsivesinike segu, mis tekib kerge parafiinse destillaadi lahustiekstrakti katalüütilisel töötlemisel vesinikuga. Koosneb peamiselt süsivesinikest, mille süsinikuarv on valdavalt vahemikus $C_{17–26}$ ja keemistemperatuur on vahemikus ligikaudu 280–400 °C (536–752 °F).]	292-633-6	90641-09-1	Carc. 1B	H350	GHS08 Dgr	H350			L
649-537-00-8	ekstraktid (nafta), lahustiga ekstraheeritud vesiniktöödeldud kerge parafiinne destillaat; destillaadi aromaatikat sisaldav ekstrakt (töödeldud);	295-335-4	91995-73-2	Carc. 1B	H350	GHS08 Dgr	H350			L

▼M16

Indeksinr	►M18 Keemiline nimetus ◄	EÜ nr	CASi nr	Klassifikatsioon		Märgistus			►M18 Konkreetsed sisalduse piirnormid, korrutustegurid ja ATEd (*) ◄	Märkused
				Ohuklasside ja -kategooriate koodid	Ohulausete koodid	Piktogrammide ja tunnussõnade koodid	Ohulausete koodid	Täiendavate ohulausete koodid		
	[Paljude süsivesinike segu, mis on saadud ekstraktina keskmise parafiinse ülemise lahustifraktsiooni destillaadi ekstraktsioonil lahustiga ning mida töödeldakse vesinikuga katalüsaatori juuresolekul. Koosneb peamiselt aromaatsetest süsivesinikest süsinikuarvuga valdavalt $C_{16–36}$.]									
649-538-00-3	ekstraktid (nafta), lahustiga ekstraheeritud kerge nafteenne destillaat, hüdrogeenivalt väävlitustatud; destillaadi aromaatikat sisaldav ekstrakt (töödeldud); [Paljude süsivesinike segu, mis tekib lahustiga ekstraheerimisest saadud ekstrakti katalüütilisel töötlemisel vesinikuga peamiselt väävliühendite kõrvaldamise tingimustes. Koosneb peamiselt aromaatsetest süsivesinikest süsinikuarvuga valdavalt $C_{15–30}$. See voog sisaldab tõenäoliselt 5 või rohkem massiprotsenti 4 kuni 6 kondenseerunud tuumaga aromaatseid süsivesinikke.]	295-338-0	91995-75-4	Carc. 1B	H350	GHS08 Dgr	H350			L

▼M16

Indeksinr	►M18 Keemiline nimetus ◄	EÜ nr	CASi nr	Klassifikatsioon		Märgistus			►M18 Konkreetsed sisalduse piirnormid, korrutustegurid ja ATEd (*) ◄	Märkused
				Ohuklasside ja -kategooriate koodid	Ohulausete koodid	Piktogrammide ja tunnussõnade koodid	Ohulausete koodid	Täiendavate ohulausete koodid		
649-539-00-9	ekstraktid (nafta), lahustiga ekstraheeritud kerge parafiinne destillaat, happega töödeldud; destillaadi aromaatikat sisaldav ekstrakt (töödeldud); [Paljude süsivesinike segu, mis tekib kergete parafiinsete ülemise naftafraktsiooni destillaatide lahustiga ekstraheerimisel saadud ekstrakti destilleerimise fraktsioonina, mida rafineeritakse väävelhappega. Koosneb peamiselt süsivesinikest süsinikuarvuga valdavalt $C_{16–32}$.]	295-339-6	91995-76-5	Carc. 1B	H350	GHS08 Dgr	H350			L
649-540-00-4	ekstraktid (nafta), lahustiga ekstraheeritud kerge parafiinne destillaat, hüdroväävlitustatud; destillaadi aromaatikat sisaldav ekstrakt (töödeldud);	295-340-1	91995-77-6	Carc. 1B	H350	GHS08 Dgr	H350			L

▼M16

Indeksinr	►M18 Keemiline nimetus ◄	EÜ nr	CASi nr	Klassifikatsioon		Märgistus			►M18 Konkreetsed sisalduse piirnormid, korrutustegurid ja ATEd (*) ◄	Märkused
				Ohuklasside ja -kategooriate koodid	Ohulausete koodid	Piktogrammide ja tunnussõnade koodid	Ohulausete koodid	Täiendavate ohulausete koodid		
	[Paljude süsivesinike segu, mis on saadud kerge parafiinse destillaadi ekstraheerimisel lahustiga ja mida töödeldakse vesinikuga, et muundada orgaaniline väävel vesiniksulfiidiks, mis eemaldatakse. Koosneb peamiselt süsivesinikest süsinikuarvuga valdavalt $C_{15–40}$ ja sellest saadakse valmisõli viskoossusega üle 10 cSt temperatuuril 40 °C.]									
649-541-00-X	ekstraktid (nafta), kerge vaakumgaasiõli lahusti, vesiniktöödeldud; destillaadi aromaatikat sisaldav ekstrakt (töödeldud); [Paljude süsivesinike segu, mis on saadud kerge vaakumnaftagaasiõli ekstraheerimisel lahustiga ja mida töödeldakse vesinikuga katalüsaatori juuresolekul. Koosneb peamiselt aromaatsetest süsivesinikest süsinikuarvuga valdavalt $C_{13–30}$.]	295-342-2	91995-79-8	Carc. 1B	H350	GHS08 Dgr	H350			L

▼M16

Indeksinr	►M18 Keemiline nimetus ◄	EÜ nr	CASi nr	Klassifikatsioon		Märgistus			►M18 Konkreetsed sisalduse piirnormid, korrutustegurid ja ATEd (*) ◄	Märkused
				Ohuklasside ja -kategooriate koodid	Ohulausete koodid	Piktogrammide ja tunnussõnade koodid	Ohulausete koodid	Täiendavate ohulausete koodid		
649-542-00-5	ekstraktid (nafta), lahustiga ekstraheeritud raske parafiinne destillaat, pleekmullaga töödeldud; destillaadi aromaatikat sisaldav ekstrakt (töödeldud); [Paljude süsivesinike segu, mis tekib naftafraktsiooni töötlemisel loodusliku või modifitseeritud saviga kas kontakt- või nõrgumisprotsessil, et kõrvaldada polaarsete komponentide jälgi ja lisandeid. Koosneb peamiselt aromaatsetest süsivesinikest süsinikuarvuga valdavalt $C_{20–50}$. See voog sisaldab tõenäoliselt 5 või rohkem massiprotsenti 4 kuni 6 tuumaga aromaatseid süsivesinikke.]	296-437-1	92704-08-0	Carc. 1B	H350	GHS08 Dgr	H350			L
649-543-00-0	ekstraktid (nafta), lahustiga ekstraheeritud raske nafteenne destillaat, hüdroväävlitustatud; destillaadi aromaatikat sisaldav ekstrakt (töödeldud);	297-827-4	93763-10-1	Carc. 1B	H350	GHS08 Dgr	H350			L

▼**M16**

Indeksinr	►**M18** Keemiline nimetus ◄	EÜ nr	CASi nr	Klassifikatsioon		Märgistus			►**M18** Konkreetsed sisalduse piirnormid, korrutustegurid ja ATEd (*) ◄	Märkused
				Ohuklasside ja -kategooriate koodid	Ohulausete koodid	Piktogrammide ja tunnussõnade koodid	Ohulausete koodid	Täiendavate ohulausete koodid		
	[Paljude süsivesinike segu, mis on saadud lähtenafta töötlemisel vesinikuga, et muundada väävel vesiniksulfiidiks, mis kõrvaldatakse. Koosneb peamiselt süsivesinikest süsinikuarvuga valdavalt $C_{15–50}$ ja sellest saadakse valmisõli viskoossusega üle 19 cSt temperatuuril 40 °C.]									
649-544-00-6	ekstraktid (nafta), lahustiga ekstraheeritud (deparafiinitud) raske parafiinne destillaat, hüdroväävlitustatud; destillaadi aromaatikat sisaldav ekstrakt (töödeldud); [Paljude süsivesinike segu, mis on saadud lahustiga deparafiinitud lähtenafta töötlemisel vesinikuga, et muundada väävel vesiniksulfiidiks, mis kõrvaldatakse. Koosneb peamiselt süsivesinikest süsinikuarvuga valdavalt $C_{15–50}$ ja sellest saadakse valmisõli viskoossusega üle 19 cSt temperatuuril 40 °C.]	297-829-5	93763-11-2	Carc. 1B	H350	GHS08 Dgr	H350			L

▼M16

Indeksinr	►M18 Keemiline nimetus ◄	EÜ nr	CASi nr	Klassifikatsioon		Märgistus			►M18 Konkreetsed sisalduse piirnormid, korrutustegurid ja ATEd (*) ◄	Märkused
				Ohuklasside ja -kategooriate koodid	Ohulausete koodid	Piktogrammide ja tunnussõnade koodid	Ohulausete koodid	Täiendavate ohulausete koodid		
649-545-00-1	ekstraktid (nafta), lahustiga ekstraheeritud kerge parafiinne destillaat, aktiivsöega töödeldud; destillaadi aromaatikat sisaldav ekstrakt (töödeldud); [Paljude süsivesinike segu, mis on saadud kergete parafiinsete ülemise naftafraktsiooni destillaatide lahustiga ekstraheerimisel saadud ekstrakti destillatsioonifraktsioonina ja töödeldakse aktiivsöega polaarsete ühendite jälgede ja lisandite kõrvaldamiseks. Koosneb peamiselt aromaatsetest süsivesinikest süsinikuarvuga valdavalt $C_{16–32}$.]	309-672-2	100684-02-4	Carc. 1B	H350	GHS08 Dgr	H350			L
649-546-00-7	ekstraktid (nafta), lahustiga ekstraheeritud kerge parafiinne destillaat, pleekmullaga töödeldud; destillaadi aromaatikat sisaldav ekstrakt (töödeldud);	309-673-8	100684-03-5	Carc. 1B	H350	GHS08 Dgr	H350			L

▼M16

Indeksinr	►M18 Keemiline nimetus ◄	EÜ nr	CASi nr	Klassifikatsioon		Märgistus			►M18 Konkreetsed sisalduse piirnormid, korrutustegurid ja ATEd (*) ◄	Märkused
				Ohuklasside ja -kategooriate koodid	Ohulausete koodid	Piktogrammide ja tunnussõnade koodid	Ohulausete koodid	Täiendavate ohulausete koodid		
	[Paljude süsivesinike segu, mis on saadud kergete parafiinsete ülemise naftafraktsiooni destillaatide lahustiga ekstraheerimisel saadud ekstrakti destillatsioonifraktsioonina ja töödeldud pleekmullaga polaarsete ühendite jälgede ja lisandite kõrvaldamiseks. Koosneb peamiselt aromaatsetest süsivesinikest süsinikuarvuga valdavalt $C_{16–32}$.]									
649-547-00-2	ekstraktid (nafta), kerge vaakumgaasiõli, lahusti ja aktiivsöega töödeldud; destillaadi aromaatikat sisaldav ekstrakt (töödeldud); [Paljude süsivesinike segu, mis on saadud kerge vaakumnaftagaasiõli lahustiga ekstraheerimisel ja töötlemisel aktiivsöega polaarsete ühendite jälgede ja lisandite kõrvaldamiseks. Koosneb peamiselt aromaatsetest süsivesinikest süsinikuarvuga valdavalt $C_{13–30}$.]	309-674-3	100684-04-6	Carc. 1B	H350	GHS08 Dgr	H350			L

▼M16

Indeksinr	►M18 Keemiline nimetus ◄	EÜ nr	CASi nr	Klassifikatsioon		Märgistus			►M18 Konkreetsed sisalduse piirnormid, korrutustegurid ja ATEd (*) ◄	Märkused
				Ohuklasside ja -kategooriate koodid	Ohulausete koodid	Piktogrammide ja tunnussõnade koodid	Ohulausete koodid	Täiendavate ohulausete koodid		
649-548-00-8	ekstraktid (nafta), kerge vaakumgaasiõli, lahusti ja pleekmullaga töödeldud; destillaadi aromaatikat sisaldav ekstrakt (töödeldud); [Paljude süsivesinike segu, mis on saadud kerge vaakumnaftagaasiõli lahustiga ekstraheerimisel ja töötlemisel pleekmullaga polaarsete ühendite jälgede ja lisandite kõrvaldamiseks. Koosneb peamiselt aromaatsetest süsivesinikest süsinikuarvuga valdavalt $C_{13–30}$.]	309-675-9	100684-05-7	Carc. 1B	H350	GHS08 Dgr	H350			L
649-549-00-3	sademeõli (nafta); sademeõli; [Paljude süsivesinike segu, mis on saadud õlifraktsioonina lahusti abil õlitustamisest või parafiinide „väljahigistamisest”. Koosneb peamiselt hargahelaga süsivesinikest süsinikuarvuga valdavalt $C_{20–50}$.]	265-171-8	64742-67-2	Carc. 1B	H350	GHS08 Dgr	H350			L

▼**M16**

Indeksinr	►**M18** Keemiline nimetus ◄	EÜ nr	CASi nr	Klassifikatsioon		Märgistus			►**M18** Konkreetsed sisalduse piirnormid, korrutustegurid ja ATEd (*) ◄	Märkused
				Ohuklasside ja -kategooriate koodid	Ohulausete koodid	Piktogrammide ja tunnussõnade koodid	Ohulausete koodid	Täiendavate ohulausete koodid		
649-550-00-9	sademeõli (nafta), vesiniktöödeldud; sademeõli	295-394-6	92045-12-0	Carc. 1B	H350	GHS08 Dgr	H350			L
650-002-00-6	tärpentin, õli	232-350-7	8006-64-2	Flam. Liq. 3 Acute Tox. 4 * Acute Tox. 4 * Acute Tox. 4 * Asp. Tox. 1 Eye Irrit. 2 Skin Irrit. 2 Skin Sens. 1 Aquatic Chronic 2	H226 H332 H312 H302 H304 H319 H315 H317 H411	GHS02 GHS08 GHS07 GHS09 Dgr	H226 H332 H312 H302 H304 H319 H315 H317 H411			
650-003-00-1	fensoon (ISO); 4-klorofenüülbenseensulfonaat;	201-274-6	80-38-6	Acute Tox. 4 * Eye Irrit. 2 Aquatic Chronic 2	H302 H319 H411	GHS07 GHS09 Wng	H302 H319 H411			
650-004-00-7	norbormiid (ISO); 5-(α-hüdroksü-α-2-püridüülbensüül)-7-(α-2-püridüülbensülideen)bitsüklo[2.2.1]hept-5-een-2,3-dikarboksimiid	213-589-6	991-42-4	Acute Tox. 4 *	H302	GHS07 Wng	H302			

▼**M16**

Indeksinr	►**M18** Keemiline nimetus ◄	EÜ nr	CASi nr	Klassifikatsioon		Märgistus			►**M18** Konkreetsed sisalduse piirnormid, korrutustegurid ja ATEd (*) ◄	Märkused
				Ohuklasside ja -kategooriate koodid	Ohulausete koodid	Piktogrammide ja tunnussõnade koodid	Ohulausete koodid	Täiendavate ohulausete koodid		
650-005-00-2	(2*R*,6a*S*,12a*S*)-1,2,6,6a,12,12a-heksahüdro-2-isopropenüül-8,9-dimetoksükromeno[3,4-b]furo[2,3-h]kromeen-6-oon, rotenoon	201-501-9	83-79-4	Acute Tox. 3 * Eye Irrit. 2 STOT SE 3 Skin Irrit. 2 Aquatic Acute 1 Aquatic Chronic 1	H301 H319 H335 H315 H400 H410	GHS06 GHS09 Dgr	H301 H319 H335 H315 H410			
650-006-00-8	benkinoks (ISO); *p*-bensokinoon-1-bensoüülhüdrasoon-4-oksiim	207-807-9	495-73-8	Acute Tox. 3 * Acute Tox. 4 *	H301 H312	GHS06 Dgr	H301 H312			
650-007-00-3	kloordimeform (ISO); *N*2-(4-kloro-*o*-tolüül)-*N*1,*N*1-dimetüülformamidiin	228-200-5	6164-98-3	Carc. 2 Acute Tox. 4 * Acute Tox. 4 * Aquatic Acute 1 Aquatic Chronic 1	H351 H312 H302 H400 H410	GHS08 GHS07 GHS09 Wng	H351 H312 H302 H410			
650-008-00-9	drasoksoloon (ISO); 4-(2-klorofenüülhüdrasoon)-3-metüül-5-isoksasoloon	227-197-8	5707-69-7	Acute Tox. 3 * Aquatic Acute 1 Aquatic Chronic 1	H301 H400 H410	GHS06 GHS09 Dgr	H301 H410			
650-009-00-4	kloordimeformvesinikkloriid; *N*'-(4-kloro-*o*-tolüül)-*N*,*N*-dimetüülformamidiin-monovesinikkloriid; *N*2-(4-kloro-*o*-tolüül)-*N*1,*N*1-dimetüülformamidiin-vesinikkloriid	243-269-1	19750-95-9	Carc. 2 Acute Tox. 4 * Aquatic Acute 1 Aquatic Chronic 1	H351 H302 H400 H410	GHS08 GHS07 GHS09 Wng	H351 H302 H410			
650-010-00-X	bensüülviolett 4B; α-[4-(4-dimetüülamino-α-{4-[etüül(3-naatriumsulfonatobensüül)amino]fenüül}bensülideen)tsükloheksa-2,5-dienülideen(etüül)ammonio]tolueen-3-sulfonaat	216-901-9	1694-09-3	Carc. 2	H351	GHS08 Wng	H351			

▼M16

Indeksinr	►M18 Keemiline nimetus ◄	EÜ nr	CASi nr	Klassifikatsioon		Märgistus			►M18 Konkreetsed sisalduse piirnormid, korrutustegurid ja ATEd (*) ◄	Märkused
				Ohuklasside ja -kategooriate koodid	Ohulausete koodid	Piktogrammide ja tunnussõnade koodid	Ohulausete koodid	Täiendavate ohulausete koodid		
650-012-00-0	erioniit	—	12510-42-8	Carc. 1A	H350	GHS08 Dgr	H350			
650-013-00-6	asbest	— — — — — — — —	12001-28-4 132207-32-0 12172-73-5 77536-66-4 77536-68-6 77536-67-5 12001-29-5	Carc. 1A STOT RE 1	H350 H372 **	GHS08 Dgr	H350 H372 **			
650-014-00-1	dietüül-2,4-dihüdroksütsüklodisiloksaan-2,4-diüülbis(trimetüleen)-difosfonaadi tetranaatriumsoola ning dinaatriummetasilikaadi reaktsiooni saadused	401-770-4	—	Skin Corr. 1B Acute Tox. 4 *	H314 H302	GHS05 GHS07 Dgr	H314 H302			
650-015-00-7	kampol	232-475-7 232-484-6 277-299-1	8050-09-7 8052-10-6 73138-82-6	Skin Sens. 1	H317	GHS07 Wng	H317			
650-016-00-2	mineraalvill, välja arvatud see, mis on määratletud mujal käesolevas lisas; [Tehislikud juhusliku orientatsiooniga klaaskiud (silikaatkiud), mille leelismetallioksiidi- ja leelismuldmetallioksiidisisaldus ($Na_2O+K_2O+CaO+MgO+BaO$) on suurem kui 18 massiprotsenti]	—	—	Carc. 2	H351	GHS08 Wng	H351			AQR

▼M16

Indeksinr	►M18 Keemiline nimetus ◄	EÜ nr	CASi nr	Klassifikatsioon		Märgistus			►M18 Konkreetsed sisalduse piirnormid, korrutustegurid ja ATEd (*) ◄	Märkused
				Ohuklasside ja -kategooriate koodid	Ohulausete koodid	Piktogrammide ja tunnussõnade koodid	Ohulausete koodid	Täiendavate ohulausete koodid		
650-017-00-8	eriotstarbelised tulekindlad keraamilised kiud, välja arvatud need, mis on määratletud mujal käesolevas lisas; [Tehislikud juhusliku orientatsiooniga klaaskiud (silikaatkiud), milles leelismetallioksiidi ja leelismuldmetallioksiidi kontsentratsioon ($Na_2O+K_2O+CaO+MgO+BaO$) on kuni 18 massiprotsenti.]	—	—	Carc. 1B	H350i	GHS08 Dgr	H350i			AR
650-018-00-3	järgmiste ainete reaktsiooni saadus: atsetofenoon, formaldehüüd, tsükloheksüülamiin, metanool ja äädikhape	406-230-1	—	Flam. Liq. 3 Carc. 2 Skin Corr. 1B Acute Tox. 4 * Skin Sens. 1 Aquatic Acute 1 Aquatic Chronic 1	H226 H351 H314 H332 H317 H400 H410	GHS02 GHS08 GHS05 GHS07 GHS09 Dgr	H226 H351 H314 H332 H317 H410			
650-031-00-4	bis(4-hüdroksü-*N*-metüülaniliinium)sulfaat	200-237-1	55-55-0	Acute Tox. 4 * STOT RE 2 * Skin Sens. 1 Aquatic Acute 1 Aquatic Chronic 1	H302 H373 ** H317 H400 H410	GHS08 GHS07 GHS09 Wng	H302 H373 ** H317 H410			

▼M15

650-032-00-X	tsüprokonasool (ISO); (2*RS*,3*RS*;2*RS*,3*SR*)-2-(4-klorofenüül)-3-tsüklopropüül-1-(1*H*-1,2,4-triasool-1-üül)butaan-2-ool	—	94361-06-5	Repr. 1B Acute Tox. 3 STOT RE 2 Aquatic Acute 1 Aquatic Chronic 1	H360D H301 H373 (maks) H400 H410	GHS08 GHS06 GHS09 Dgr	H360D H301 H373 (maks) H410		M = 10 M = 1	

▼B

Indeksinr	►M18 Keemiline nimetus ◄	EÜ nr	CASi nr	Klassifikatsioon		Märgistus			►M18 Konkreetsed sisalduse piirnormid, korrutustegurid ja ATEd (*) ◄	Märkused
				Ohuklasside ja -kategooriate koodid	Ohulausete koodid	Piktogrammide ja tunnussõnade koodid	Ohulausete koodid	Täiendavate ohulausete koodid		
▼M1										
▼M16										
650-041-00-9	triasulfuroon (ISO); 1-[2-(2-kloroetoksü)fenüülsulfonüül]-3-(4-metoksü-6-metüül-1,3,5-triasiin-2-üül)karbamiid	—	82097-50-5	Aquatic Acute 1 Aquatic Chronic 1	H400 H410	GHS09 Wng	H410			
650-042-00-4	järgmiste ainete reaktsiooni saadus: polüetüleen-polüamiin-$C_{16–18}$-alküülamiidid ja monotio-C_2-alküülfosfonaadid	417-450-2	—	Eye Irrit. 2 Skin Irrit. 2 Skin Sens. 1 Aquatic Chronic 3	H319 H315 H317 H412	GHS07 Wng	H319 H315 H317 H412			
650-043-00-X	järgmiste ainete reaktsiooni saadus: 3,5-bis-*tert*-butüülsalitsüülhape ja alumiiniumsulfaat	420-310-3	—	Acute Tox. 4 * Aquatic Acute 1 Aquatic Chronic 1	H302 H400 H410	GHS07 GHS09 Wng	H302 H410			
650-044-00-5	etoksüülitud lineaarsete ja hargahelaga $C_{14–15}$-alkoholide ning epiklorohüdriini reaktsiooni saadus	420-480-9	158570-99-1	Skin Irrit. 2 Skin Sens. 1 Aquatic Acute 1 Aquatic Chronic 1	H315 H317 H400 H410	GHS07 GHS09 Wng	H315 H317 H410			
650-045-00-0	järgmiste ainete reaktsiooni saadus: 2-hüdroksü-1,2,3-propaantrikarboksüülhappe dietüülester, 1-propanool ja tsirkooniumtetra-*n*-propanolaat	417-110-3	—	Flam. Liq. 2 Skin Irrit. 2 Eye Dam. 1 Aquatic Chronic 2	H225 H315 H318 H411	GHS02 GHS05 GHS09 Dgr	H225 H315 H318 H411			

▼**M16**

Indeksinr	►**M18** Keemiline nimetus ◄	EÜ nr	CASi nr	Klassifikatsioon		Märgistus			►**M18** Konkreetsed sisalduse piirnormid, korrutustegurid ja ATEd (*) ◄	Märkused
				Ohuklasside ja -kategooriate koodid	Ohulausete koodid	Piktogrammide ja tunnussõnade koodid	Ohulausete koodid	Täiendavate ohulausete koodid		
650-046-00-6	di(tetrametüülammoonium)(29*H*,31*H*-ftalotsüaniin-*N*29,*N*30,*N*31,*N*32)disulfoonamiiddisulfonaadi kupraat(2–)-kompleksi derivaadid	416-180-2	12222-04-7	Acute Tox. 4 * STOT RE 2 * Aquatic Chronic 2	H302 H373 ** H411	GHS08 GHS07 GHS09 Wng	H302 H373 ** H411			
650-047-00-1	dibensüülfenüülsulfooniumheksafluoroantimonaat	417-760-8	134164-24-2	STOT RE 1 Acute Tox. 4 * Eye Dam. 1 Skin Sens. 1 Aquatic Chronic 2	H372 ** H302 H318 H317 H411	GHS08 GHS05 GHS07 GHS09 Dgr	H372 ** H302 H318 H317 H411			
650-048-00-7	järgmiste ainete reaktsiooni saadus: booraks, vesinikperoksiid, äädikhappeanhüdriid ja äädikhape	420-070-1	—	Org. Perox. D **** Acute Tox. 4 * Acute Tox. 4 * Acute Tox. 4 * Skin Corr. 1A Aquatic Acute 1	H242 H332 H312 H302 H314 H400	GHS02 GHS05 GHS07 GHS09 Dgr	H242 H332 H312 H302 H314 H400			
650-049-00-2	2-alkoüüloksüetüülvesinikmaleaat, milles alkoüül tähistab (massiprotsent) 70–85 % küllastumata oktadekoüüli, 0,5–10 % küllastunud oktadekoüüli ja 2–18 % küllastunud heksadekoüüli	417-960-5	—	Skin Irrit. 2 Eye Dam. 1 Skin Sens. 1 Aquatic Acute 1 Aquatic Chronic 1	H315 H318 H317 H400 H410	GHS05 GHS07 GHS09 Dgr	H315 H318 H317 H410			

▼M16

Indeksinr	►M18 Keemiline nimetus ◄	EÜ nr	CASi nr	Klassifikatsioon		Märgistus			►M18 Konkreetsed sisalduse piirnormid, korrutustegurid ja ATEd (*) ◄	Märkused
				Ohuklasside ja -kategooriate koodid	Ohulausete koodid	Piktogrammide ja tunnussõnade koodid	Ohulausete koodid	Täiendavate ohulausete koodid		
650-050-00-8	järgmiste ainete reaktsioonimass: 1-metüül-3-hüdroksüpropüül-3,5-[1,1-dimetüületüül]-4-hüdroksüdihüdro-tsinnamaat ja/või 3-hüdroksübutüül-3,5-[1,1-dimetüületüül]-4-hüdroksüdihüdrotsinnamaat; 1,3-butaandiool-bis[3-(3'-(1,1-dimetüületüül)-4'-hüdroksüfenüül)propionaadi] isomeerid; 1,3-butaandiool-bis[3-(3',5'-(1,1-dimetüületüül)-4'-hüdroksüfenüül)propionaadi] isomeerid	423-600-8	—	Aquatic Chronic 2	H411	GHS09	H411			
650-055-00-5	hõbenaatriumtsirkooniumvesinikfosfaat	422-570-3	155925-27-2	Aquatic Acute 1 Aquatic Chronic 1	H400 H410	GHS09 Wng	H410			

▼M18

(*) Suukaudse ja nahakaudse kokkupuute korral väljendatakse ATEd milligrammides kehamassi kg kohta (mg/kg bw).

▼M13

▼B

VII LISA

Tabel, mille alusel võetakse direktiivi 67/548/EMÜ klassifikatsioonid üle käesoleva määruse kohasteks klassifikatsioonideks

Käesolevas lisas on esitatud tabel, mis aitab võtta ainele või segule vastavalt direktiivi 67/548/EMÜ või direktiivi 1999/45/EÜ alusel määratud klassifikatsiooni üle käesoleva määruse kohaseks klassifikatsiooniks. Alati, kui andmed aine või segu kohta on kättesaadavad, toimub hindamine ja klassifitseerimine kooskõlas käesoleva määruse artiklitega 9 kuni 13.

1. **Vastavustabel**

Kasutatakse koode, mis on esitatud VI lisa tabelis 1.1 ja punktis 1.1.2.2.

▼C1

Tabel 1.1

Direktiivi 67/548/EMÜ ja käesoleva määruse kohase klassifikatsiooni vastavustabel

Klassifikatsioon vastavalt direktiivile 67/548/EMÜ	Aine füüsikaline olek, kui vaja	Käesoleva määruse alusel määratud klassifikatsioon		Märkus
		Ohuklass ja -kategooria	Ohulause	
E; R2		Otsest vastavust ei ole võimalik kindlaks määrata.		
E; R3		Otsest vastavust ei ole võimalik kindlaks määrata.		
O; R7		Org. Perox. CD	H242	
		Org. Perox. EF	H242	
O; R8	gaas	Ox. Gas 1	H270	
O; R8	vedelik, tahke	Otsest vastavust ei ole võimalik kindlaks määrata.		
O; R9	vedelik	Ox. Liq. 1	H271	
O; R9	tahke	Ox. Sol. 1	H271	
R10	vedelik	Otsest vastavust ei ole võimalik kindlaks määrata. R10 vedeliku korrektne ülevõtmine: — Flam. Liq. 1, H224, kui leekpunkt < 23 °C ja algkeemispunkt ≤ 35 °C — Flam. Liq. 2, H225, kui leekpunkt < 23 °C ja algkeemispunkt > 35 °C — Flam. Liq. 3, H226, kui leekpunkt ≥ 23 °C		
F; R11	vedelik	Otsest vastavust ei ole võimalik kindlaks määrata. F; R11 vedeliku korrektne ülevõtmine: — Flam. Liq. 1, H224, kui algkeemispunkt ≤ 35 °C — Flam. Liq. 2, H225, kui algkeemispunkt > 35 °C		
F; R11	tahke	Otsest vastavust ei ole võimalik kindlaks määrata.		

▼C1

Klassifikatsioon vastavalt direktiivile 67/548/EMÜ	Aine füüsikaline olek, kui vaja	Käesoleva määruse alusel määratud klassifikatsioon		Märkus
		Ohuklass ja -kategooria	Ohulause	
F+; R12	gaas	Otsest vastavust ei ole võimalik kindlaks määrata. F+; R12 gaasilise aine korrektsel ülevõtmisel saadakse kas Flam. Gas 1, H220 või Flam. Gas 2, H221.		
F+; R12	vedelik	Flam. Liq. 1	H224	
F+; R12	vedelik	Self-react. CD	H242	
		Self-react. EF	H242	
		Self-react. G	puudub	
F; R15		Vastavust ei ole võimalik kindlaks määrata.		
F; R17	vedelik	Pyr. Liq 1	H250	
F; R17	tahke	Pyr. Sol. 1	H250	
Xn; R20	gaas	Acute Tox. 4	H332	(1)
Xn; R20	aurud	Acute Tox. 4	H332	(1)
Xn; R20	tolm/udu	Acute Tox. 4	H332	
Xn; R21		Acute Tox. 4	H312	(1)
Xn; R22		Acute Tox. 4	H302	(1)
T; R23	gaas	Acute Tox. 3	H331	(1)
T; R23	aur	Acute Tox. 2	H330	
T; R23	tolm/udu	Acute Tox. 3	H331	(1)
T; R24		Acute Tox. 3	H311	(1)
T; R25		Acute Tox. 3	H301	(1)
T+; R26	gaas	Acute Tox. 2	H330	(1)
T+; R26	aur	Acute Tox. 1	H330	
T+; R26	tolm/udu	Acute Tox. 2	H330	(1)
T+; R27		Acute Tox. 1	H310	
T+; R28		Acute Tox. 2	H300	(1)
R33		STOT RE 2	H373	(3)

▼M12

C; R34		Nahasöövitus 1	H314	(2)
C; R35		Nahasöövitus 1A	H314	

▼C1

Xi; R36		Eye Irrit. 2	H319	
Xi; R37		STOT SE 3	H335	

▼C1

Klassifikatsioon vastavalt direktiivile 67/548/EMÜ	Aine füüsikaline olek, kui vaja	Käesoleva määruse alusel määratud klassifikatsioon		Märkus
		Ohuklass ja -kategooria	Ohulause	
Xi; R38		Skin Irrit. 2	H315	
T; R39/23		STOT SE 1	H370	(3)
T; R39/24		STOT SE 1	H370	(3)
T; R39/25		STOT SE 1	H370	(3)
T+; R39/26		STOT SE 1	H370	(3)
T+; R39/27		STOT SE 1	H370	(3)
T+; R39/28		STOT SE 1	H370	(3)
Xi; R41		Eye Dam. 1	H318	
R42		Resp. Sens. 1	H334	
R43		Skin Sens. 1	H317	
Xn; R48/20		STOT RE 2	H373	(3)
Xn; R48/21		STOT RE 2	H373	(3)
Xn; R48/22		STOT RE 2	H373	(3)
T; R48/23		STOT RE 1	H372	(3)
T; R48/24		STOT RE 1	H372	(3)
T; R48/25		STOT RE 1	H372	(3)
R64		Lact.	H362	
Xn; R65		Asp. Tox. 1	H304	
R67		STOT SE 3	H336	
Xn; R68/20		STOT SE 2	H371	(3)
Xn; R68/21		STOT SE 2	H371	(3)
Xn; R68/22		STOT SE 2	H371	(3)
Carc. Cat. 1; R45		Carc. 1A	H350	
Carc. Cat. 2; R45		Carc. 1B	H350	
Carc. Cat. 1; R49		Carc. 1A	H350i	
Carc. Cat. 2; R49		Carc. 1B	H350i	
Carc. Cat. 3; R40		Carc. 2	H351	
Muta. Cat. 2; R46		Muta. 1B	H340	
Muta. Cat. 3; R68		Muta. 2	H341	
Repr. Cat. 1; R60		Repr. 1A	H360F	(4)
Repr. Cat. 2; R60		Repr. 1B	H360F	(4)
Repr. Cat. 1; R61		Repr. 1A	H360D	(4)

▼C1

Klassifikatsioon vastavalt direktiivile 67/548/EMÜ	Aine füüsikaline olek, kui vaja	Käesoleva määruse alusel määratud klassifikatsioon		Märkus
		Ohuklass ja -kategooria	Ohulause	
Repr. Cat. 2; R61		Repr. 1B	H360D	(4)
Repr. Cat. 3; R62		Repr. 2	H361f	(4)
Repr. Cat. 3; R63		Repr. 2	H361d	(4)
Repr. Cat. 1; R60 – 61		Repr. 1A	H360FD	
Repr. Cat. 1; R60 Repr. Cat. 2; R61		Repr. 1A	H360FD	
Repr. Cat. 2; R60 Repr. Cat. 1; R61		Repr. 1A	H360FD	
Repr. Cat. 2; R60 – 61		Repr. 1B	H360FD	
Repr. Cat. 3; R62 – 63		Repr. 2	H361fd	
Repr. Cat. 1; R60 Repr. Cat. 3; R63		Repr. 1A	H360Fd	
Repr. Cat. 2; R60 Repr. Cat. 3; R63		Repr. 1B	H360Fd	
Repr. Cat. 1; R61 Repr. Cat. 3; R62		Repr. 1A	H360Df	
Repr. Cat. 2; R61 Repr. Cat. 3; R62		Repr. 1B	H360Df	
N; R50		Aquatic Acute 1	H400	
N; R50-53		Aquatic Acute 1 Aquatic Chronic 1	H400 H410	
N; R51-53		Aquatic Chronic 2	H411	
R52-53		Aquatic Chronic 3	H412	
R53		Aquatic Chronic 4	H413	
N; R59		Ozone	►M2 H420 ◄	

Märkus 1

Nende klasside puhul on võimalik kasutada soovitatud miinimumklassifikatsiooni VI lisa punkti 1.2.1.1 tähenduses. Võivad olemas olla andmed või muu teave, mis viitavad sellele, et on asjakohane klassifitseerida aine ümber rangemasse kategooriasse.

▼M12

Märkus 2

Algsetest andmetest lähtumine ei pruugi võimaldada kategooriatel 1B ja 1C vahet teha, sest kokkupuuteperiood on vastavalt määrusele (EÜ) nr 440/2008 tavaliselt kuni 4 tundi. Sel juhul määratakse 1. kategooria. Tulevikus, kui katseandmeid saadakse järjestikuse lähenemisviisi järgi, nagu on soovitatud määruses (EÜ) nr 440/2008, tuleks siiski kaaluda edasist klassifitseerimist alamkategooriasse 1B või 1C.

▼C1

Märkus 3

Ohulausele võib lisada kokkupuuteviisi, juhul kui on veenvalt tõestatud, et ükski teine kokkupuuteviis ohtu ei põhjusta.

▼M4

Märkus 4

Ohulaused H360 ja H361 osutavad üldisele ohule seoses mõjuga viljakusele ja arengule: „Võib kahjustada / arvatavasti kahjustab viljakust või loodet”. Kriteeriumide kohaselt võib üldist ohtu väljendava ohulause asendada konkreetsele ohule viitava ohulausega vastavalt VI lisa punktile 1.1.2.1.2. Kui muule eristamisele ei osutata, siis on selle aluseks tõendid, mis näitavad muu mõju puudumist, vastuolulised andmed või andmete puudumine, ning sellise eristamise kohta kehtivad artikli 4 lõikes 3 sätestatud kohustused.

▼B

Tabel 1.2

Direktiivi 67/548/EMÜ alusel määratud riskilausete ja käesoleva määruse kohaste täiendavate märgistusnõuete vaheline vastavustabel

Direktiiv 67/548/EMÜ	Käesolev määrus
R1	EUH001
▼M4 —	
▼B R14	EUH014
R18	EUH018
R19	EUH019
R44	EUH044
R29	EUH029
R31	EUH031
R32	EUH032
R66	EUH066
R39-41	EUH070

▼M14

VIII LISA

Ühtlustatud teave tervisealases hädaolukorras tegutsemise ja ennetusmeetmete kohta

A OSA

ÜLDNÕUDED

1. **Kohaldamine**

▼M21

1.1. Importijad ja allkasutajad, kes viivad turule tarbijakasutuseks mõeldud segusid käesoleva lisa A osa punkti 2.4 tähenduses, peavad järgima käesoleva lisa nõudeid 1. jaanuariks 2021.

▼M14

1.2. Importijad ja allkasutajad, kes viivad turule kutsealaseks kasutuseks mõeldud segusid käesoleva lisa A osa punkti 2.4 tähenduses, peavad järgima käesoleva lisa nõudeid 1. jaanuariks 2021.

1.3. Importijad ja allkasutajad, kes viivad turule tööstuslikuks kasutuseks mõeldud segusid käesoleva lisa A osa punkti 2.4 tähenduses, peavad järgima käesoleva lisa nõudeid 1. jaanuariks 2024.

1.4. Kui importijad ja allkasutajad on esitanud ohtlikke segusid käsitleva teabe vastavalt artikli 45 lõikele 1 määratud organile enne punktides 1.1, 1.2 ja 1.3 nimetatud kohaldamise kuupäeva ja see ei ole kooskõlas käesoleva lisaga, ei nõuta, et kõnealused segud vastaksid käesoleva lisa nõuetele enne 1. jaanuari 2025.

1.5. Kui erandina punktist 1.4 ilmneb üks käesoleva lisa B osa punktis 4.1 kirjeldatud muudatus enne 1. jaanuari 2025, siis peavad importijad ja allkasutajad järgima käesoleva lisa nõudeid, enne kui nad viivad muudetud segu turule.

2. **Eesmärk, mõisted ja kohaldamisala**

2.1. Käesolevas lisas sätestatakse nõuded, mida peavad teabe esitamisel järgima segusid turule viivad importijad ja allkasutajad, edaspidi „teavitajad“, et määratud organitel oleks vajalik teave täitmaks ülesandeid, mis on neile artikliga 45 ette nähtud.

2.2. Käesolevat lisa ei kohaldata teaduslikus uurimis- ja arendustegevuses kasutatavate segude ning määruse (EÜ) nr 1907/2006 artikli 3 lõike 22 kohaselt määratletud toote- ja tehnoloogiaalases uurimis- ja arendustegevuses kasutatavate segude suhtes.

Käesolevat lisa ei kohaldata segude suhtes, mis on klassifitseeritud ainult ühe või mitme järgmise ohu põhjal:

1) rõhu all olevad gaasid;

2) lõhkeained (mittepüsivad lõhkeained ja alamklassid 1.1–1.6).

▼M21

2.3. Ainult tööstuslikuks kasutuseks turule viidud segude korral võib teavitaja üldiste teavitusnõuete järgimise asemel valida kooskõlas B osa punktiga 3.1.1 piiratud teavituse, tingimusel et vastavalt nimetatud osa punktile 1.3 on tagatud kiire juurdepääs täiendavale üksikasjalikule teabele toote kohta.

▼M14

2.4. Käesolevas lisas kasutatakse järgmisi mõisteid:

1) „tarbijakasutuseks mõeldud segu“ – segu, mis on mõeldud kasutamiseks tarbijatele;

2) „kutsealaseks kasutuseks mõeldud segu“ – segu, mis on mõeldud kasutamiseks kutselistele kasutajatele, kuid mitte tööstusettevõtetes;

3) „tööstuslikuks kasutuseks mõeldud segu“ – segu, mis on mõeldud kasutamiseks ainult tööstusettevõtetes.

Kui segul on mitu kasutuseesmärki, peab segu vastama kõikide asjaomaste kasutuskategooriate nõuetele.

3. **Nõuded teavitusele**

3.1. Enne segu turule viimist peab teavitaja esitama liikmesriigis või liikmesriikides, kus segu turule viiakse, artikli 45 lõike 1 kohaselt määratud organitele (edaspidi „määratud organid“) andmed segude kohta, mis on klassifitseeritud ohtlikuks, lähtudes nende mõjust tervisele või füüsikalistest mõjudest.

Teavitus peab sisaldama B osas ette nähtud teavet. See tuleb esitada elektrooniliselt XML-vormil, mille amet teeb tasuta kättesaadavaks.

3.2. Kui määratud organ esitab teavitajale pärast punkti 3.1 kohase teavituse kättesaamist põhjendatud taotluse, mille kohaselt on vaja lisateavet või selgitust, et määratud asutus saaks täita ülesandeid, mis on talle ette nähtud artikli 45 kohaselt, peab teavitaja esitama ilma põhjendamatu viivituseta vajaliku teabe või selgituse.

3.3. Teavitus koostatakse selle liikmesriigi ametlikus keeles (nende liikmesriikide ametlikes keeltes), kus segu turule viiakse, kui asjaomane liikmesriik (asjaomased liikmesriigid) ei näe ette teisiti.

3.4. Segu kavandatavat kasutusala kirjeldatakse vastavalt ameti esitatud toodete kategoriseerimise harmoneeritud süsteemile.

3.5. Kui on täidetud B osa punktis 4.1 ette nähtud tingimused, tuleb ilma põhjendamatu viivituseta teavitust uuendada.

4. **Rühmateavitus**

▼M21

4.1. Rohkem kui ühe segu kohta võib esitada ühise teavituse, edaspidi „rühmateavitus”, kui kõikidel rühma kuuluvatel segudel on sama klassifikatsioon seoses tervise- ja füüsikalise ohuga.

▼M14

4.2. Rühmateavitus on lubatud esitada ainult juhul, kui kõik rühma kuuluvad segud sisaldavad samu koostisosasid (nagu kindlaks määratud B osa punktis 3.2) ja iga koostisosa teatatud kontsentratsioonivahemik on kõikides segudes sama (nagu esitatud B osa punktis 3.4).

▼M21

4.3. Erandina punktist 4.2 on rühmateavitus lubatud ka juhul, kui rühma segude koostised erinevad ainult parfüümi poolest, tingimusel et iga segu eri parfüümide kogusisaldus ei ületa 5 %.

▼M14

4.4. Kui tegemist on rühmateavitusega, esitatakse vajaduse korral B osas nõutud teave iga rühma kuuluva segu kohta.

5. **Unikaalne koostise tähis (*Unique Formula Identifier* (UFI))**

5.1. Teavitaja moodustab ameti poolt kättesaadavaks tehtud elektrooniliste vahendite abil unikaalse koostise tähise (*Unique Formula Identifier*, edaspidi „UFI“). UFI on kordumatu tähtnumbriline kood, mis võimaldab üheselt siduda segu või segude rühma koostise kohta esitatud teabe konkreetse segu või segude rühmaga. UFI määramine on tasuta.

Uus UFI moodustatakse siis, kui segu või segude rühma koostise muudatus vastab ühele või mitmele B osa punkti 4.1 neljanda taande alapunktis a, b või c sätestatud tingimusele.

▼M21

Erandina teisest lõigust ei ole uut UFIt vaja rühmateavitusse kuuluvatele segudele, mis sisaldavad parfüüme, tingimusel et koostise muudatus on seotud ainult nende parfüümidega või uute parfüümide lisamisega.

5.2. Selle asemel, et esitada UFI märgistusel lisateabena, võib teavitaja otsustada trükkida või kinnitada selle koos muude märgistuselementidega sisepakendile.

Kui sisepakend on sellise kujuga või nii väike, et sellele ei ole võimalik UFIt kinnitada, võib teavitaja trükkida või kinnitada UFI koos muude märgistuselementidega välispakendile.

Pakendamata segude puhul märgitakse UFI ohutuskaardile või lisatakse see vajaduse korral artikli 29 lõikes 3 osutatud märgistuselementide eksemplarile.

UFI ette lisatakse suurtähtedega akronüüm „UFI”, millele järgneb koolon („UFI:”), ning see peab olema selgesti nähtav, loetav ja kustutamatult märgitud.

5.3. Erandina punkti 5.2 esimesest lõigust võib tööstusettevõtetes kasutamiseks tarnitavate segude puhul märkida UFI alternatiivselt ohutuskaardile.

▼M14

6. **Teabe edastamise vormid ja tehniline tugi**

6.1. Amet määrab kindlaks UFI generaatori, XML-vormid teavituste jaoks ja toodete kategoriseerimise harmoneeritud süsteemi, haldab ja ajakohastab neid ning teeb need oma veebisaidil tasuta kättesaadavaks.

6.2. Amet annab tehnilised ja teaduslikud suunised, pakub tehnilist tuge ja vahendeid, et lihtsustada teabe edastamist.

▼M14

B OSA

TEAVITUSES SISALDUV TEAVE

1. **Segu ja teavitaja identifitseerimine**

1.1. *Segu tootetähis*

Segu tootetähis esitatakse vastavalt artikli 18 lõike 3 punktile a.

▼M21

Esitatakse segu täielik kaubanimi/-nimed, sealhulgas vajaduse korral kaubamärk/-märgid, toote nimi ja nimeversioonid, nagu need on märgistusel esitatud, ilma lühenditeta ja täpset identifitseerimist võimaldaval kujul.

▼M14

Samuti tuleb teavitusse lisada UFI(d).

▼M21

1.2. *Teavitaja ja kontaktpunkti andmed*

Esitatakse teavitaja nimi, täielik aadress, telefoninumber ja e-posti aadress, ja kui need erinevad, siis kontaktpunkti nimi, täielik aadress, telefoninumber ja e-posti aadress, mida tuleb kasutada tervisealases hädaolukorras tegutsemise seisukohast olulise lisateabe saamiseks.

1.3. *Nimi, telefoninumber ja e-posti aadress, et saada toote kohta kiiresti lisateavet*

A osa punktis 2.3 ette nähtud piiratud teavituse korral esitatakse nimi, telefoninumber ja e-posti aadress, mis võimaldavad saada toote kohta kiiresti tervisealases hädaolukorras tegutsemise seisukohast olulist üksikasjalikku lisateavet A osa punktis 3.3 osutatud keeles. Telefonile vastatakse igal nädalapäeval ööpäev läbi.

▼M14

2. **Ohu kindlakstegemine ja lisateave**

Selles punktis nähakse ette teabele esitatavad nõuded, mis on seotud segu tervise- ja füüsikaliste ohtudega ning nõuetekohase hoiatusteabega nende ohtude kohta, aga ka lisateabega, mis tuleb teavitusele lisada.

2.1. *Segu klassifitseerimine*

Teave segu klassifitseerimise kohta seoses selle tervise- ja füüsikaliste ohtudega (ohuklass ja -kategooria) tuleb esitada I lisas kirjeldatud klassifitseerimiseeskirjade kohaselt.

2.2. *Märgistuselemendid*

Vajaduse korral tuleb esitada vastavalt artiklile 17 järgmised märgistuselemendid:

— ohupiktogrammi koodid (V lisa);

— tunnussõna;

— ohulausete koodid (III lisa, sealhulgas täiendav ohuteave);

— hoiatuslausete koodid.

▼M14

2.3. *Toksikoloogiline teave*

Määruse (EÜ) nr 1907/2006 II lisa kohaselt peab teavitus sisaldama segu või selle koostisosade toksikoloogilise mõju kohta teavet, mida nõutakse segu ohutuskaardi punktis 11.

2.4. *Lisateave*

Tuleb esitada järgmine lisateave:

— tarbijakasutuseks või kutsealaseks kasutuseks mõeldud segu turuleviimiseks kasutatavate pakendite liik (liigid) ja suurus(ed);

— tarnitud segu värvus(ed) ja füüsikaline olek (füüsikalised olekud);

▼M21

— tarnitud segu pH väärtus, kui see on kättesaadav, või kui segu on tahke, siis vesi- või muu lahuse pH väärtus antud sisalduse juures. Märkida tuleb katsesegu kontsentratsioon vees. pH väärtuse puudumise korral tuleb seda põhjendada;

▼M14

— tootekategooria (vt A osa punkt 3.4);

— kasutus (tarbija-, kutsealane, tööstuslik kasutus või nende kombinatsioon).

3. **Teave segu koostisosade kohta**

3.1. *Üldised nõuded*

Vastavalt punktidele 3.2, 3.3 ja 3.4 tuleb teavituses märkida segus sisalduvate koostisosade keemiline määratlus ja sisaldus.

Märkida ei tule koostisosi, mida segu ei sisalda.

▼M21

Erandina teisest lõigust peavad rühmateavituse korral parfüümid sisalduma vähemalt ühes segus.

Kui rühma kuuluvates segudes sisalduvad parfüümid on segudes erinevad, tuleb rühmateavituse korral esitada segude ning neis sisalduvate parfüümide loetelu, sealhulgas nende klassifikatsioon.

3.1.1. Nõuded tööstuslikuks kasutuseks mõeldud segudele

A osa punktis 2.3 ette nähtud piiratud teavituse korral võib tööstuslikuks kasutuseks mõeldud segu koostise kohta esitatav teave piirduda määruse (EÜ) nr 1907/2006 II lisa kohaselt ohutuskaardil esitatud teabega, tingimusel et koostise kohta on vastavalt punktile 1.3 taotluse alusel kiiresti võimalik saada lisateavet.

▼M14

3.2. ►M21 *Segu koostisosade identifitseerimine* ◄

▼M21

Segu koostisosa on kas aine või segu koostisesse kuuluv segu.

▼M14

3.2.1. Ained

Punkti 3.3 kohaselt kindlaks määratud ainete tootetähised tuleb esitada vastavalt artikli 18 lõikele 2. INCI nimetust, värviindeksit või muud rahvusvahelist keemilist nimetust võib kasutada juhul, kui keemiline nimetus on tuntud ja määrab üheselt kindlaks aine määratluse. Kui aine keemilise nimetuse asemel on vastavalt artiklile 24 lubatud kasutada alternatiivset nimetust, siis tuleb esitada ka see nimetus.

3.2.2. Segu koostisesse kuuluv segu

Kui segu on kasutatud turuleviidud teise segu koostises, siis nimetatakse esimest segu segu koostisesse kuuluvaks seguks.

▼M21

Teave segu koostisesse kuuluvas segus sisalduvate ainete kohta tuleb esitada vastavalt punktile 3.2.1, välja arvatud juhul, kui teavitajal ei ole juurdepääsu segu koostisesse kuuluva segu täielikule koostisele. Viimasel juhul määratakse segu koostisesse kuuluv segu kindlaks artikli 18 lõike 3 punkti a kohase tootetähise ning tema sisalduse ja UFI abil, kui see on kättesaadav ja kui määratud organ on saanud segu koostisesse kuuluva segu kohta teabe eelneva teavitusega. Kui UFI puudub või kui määratud organ ei ole saanud segu koostisesse kuuluva segu kohta teavet eelneva teavitusega, määratakse segu koostisesse kuuluv segu kindlaks artikli 18 lõike 3 punkti a kohase tootetähise ning tema sisalduse ja segu koostisesse kuuluva segu ohutuskaardil esitatud koostise teabe ja muude teadaolevate koostisosade, samuti segu koostisesse kuuluva segu tarnija nime, e-posti aadressi ja telefoninumbri abil.

3.2.3. Üldised tootetähised

Erandina punktidest 3.2.1 ja 3.2.2 võib üldisi tootetähiseid „parfüüm” või „värvaine” kasutada segu koostisosade korral, mida on kasutatud ainult selleks, et lisada parfüümi või värvi, kui on täidetud järgmised tingimused:

— segu koostisosad ei ole klassifitseeritud ühegi terviseohu tõttu;

— asjaomase üldise tootetähisega määratletud segu koostisosa sisaldus ei ületa järgmist kogunäitajat:

a) 5 % parfüümide summa korral ning

b) 25 % värvainete summa korral.

3.3. *Segu koostisosad, mille kohta kehtib teavitusnõue*

Järgmised segu koostisosad tuleb märkida:

1) segu koostisosad, mis on klassifitseeritud ohtlikuks nende mõju tõttu tervisele või füüsikalise mõju tõttu ning:

▼M21

— mille sisaldus segus on 0,1 % või rohkem;

— mis määratakse kindlaks isegi juhul, kui nende sisaldus segus on alla 0,1 %, välja arvatud juhul, kui teavitaja suudab tõendada, et need koostisosad on ebaolulised tervisealases hädaolukorras tegutsemise ja ennetusmeetmete seisukohast;

2) segu koostisosad, mis ei ole klassifitseeritud ohtlikuks nende mõju tõttu tervisele või füüsikalise mõju tõttu ning mille kindlaks määratud sisaldus ja olemasolu segus on vähemalt 1 % või rohkem.

3.4. *Segu koostisosade sisaldus ja kontsentratsioonivahemik*

Teavitaja peab esitama punktides 3.4.1 ja 3.4.2 esitatud teabe segu selliste koostisosade sisalduse kohta, mis on kindlaks määratud punkti 3.3 kohaselt.

▼M14

3.4.1. Tervisealases hädaolukorras tegutsemise ja ennetusmeetmete seisukohast suuri probleeme põhjustavad ohtlikud koostisosad

Kui segu koostisosa on klassifitseeritud vastavalt käesolevale määrusele vähemalt ühte allpool loetletud ohukategooriasse, tuleb selle sisaldust segus väljendada täpse protsendimäärana aine massist või mahust, alanevas järjekorras:

— akuutne toksilisus, kategooriad 1, 2, 3;

— mürgisus teatavate sihtelundite suhtes – ühekordne kokkupuude, 1. või 2. kategooria;

— mürgisus teatavate sihtelundite suhtes – korduv kokkupuude, 1. või 2. kategooria;

— nahasöövitus, 1., 1A, 1B või 1C kategooria;

— raske silmakahjustus, 1. kategooria.

Alternatiivina võib selle asemel, et esitada sisaldus täpse protsendimäärana, esitada selle kontsentratsioonivahemikuna tabeli 1 kohaselt.

Tabel 1

▼M21

Kontsentratsioonivahemikud, mida kohaldatakse tervisealases hädaolukorras tegutsemise seisukohast suuri probleeme põhjustavate ohtlike koostisosade suhtes

▼M14

Segus sisalduva ohtliku koostisosa kontsentratsioonivahemik (%)	Teavituses kasutatav maksimaalne kontsentratsioonivahemiku ulatus
≥ 25 – < 100	5 protsendipunkti
≥ 10 – < 25	3 protsendipunkti
≥ 1 – < 10	1 protsendipunkt
≥ 0,1 – < 1	0,3 protsendipunkti
> 0 – < 0,1	0,1 protsendipunkti

▼M21

3.4.2. Muud ohtlikud koostisosad ja koostisosad, mida ei ole klassifitseeritud ohtlikuks

Segudes sisalduvad ohtlikud koostisosad, mida ei ole klassifitseeritud ühtegi punktis 3.4.1 loetletud ohukategooriasse, ja kindlaks määratud koostisosad, mida ei ole klassifitseeritud ohtlikuks, tuleb esitada vastavalt tabelile 2 protsendimäärana aine massist või mahust, alanevas järjekorras. Alternatiivina võib esitada täpse protsendimäära.

Erandina esimesest lõigust ei pea teavitaja esitama teavet segus sisalduvate selliste parfüümide sisalduse kohta, mida ei klassifitseerita või mida klassifitseeritakse naha sensibiliseerimise 1., 1A või 1B kategooriasse või kategooriasse toksilisus sissehingamisel, tingimusel et nende kogusisaldus ei ületa 5 %.

Tabel 2

Kontsentratsioonivahemikud, mida kohaldatakse muude ohtlike koostisosade ja selliste koostisosade suhtes, mida ei ole klassifitseeritud ohtlikuks

Segus sisalduva koostisosa kontsentratsioonivahemik (%)	Teavituses kasutatav maksimaalne kontsentratsioonivahemiku ulatus
≥ 25 - < 100	20 protsendipunkti
≥ 10 - < 25	10 protsendipunkti
≥ 1 - < 10	3 protsendipunkti
> 0 - < 1	1 protsendipunkt

3.5. *Segu koostisosade klassifikatsioon*

Tuleb esitada segu koostisosade klassifikatsioon seoses nende tervise- ja füüsikaliste ohtudega (ohuklassid, ohukategooriad ja ohulaused). See sisaldab vähemalt kõikide määruse (EÜ) nr 1907/2006 II lisa (ohutuskaartide koostamise juhis) punktis 3.2.1 osutatud ainete klassifikatsiooni. Kui segu koostisesse kuuluv segu on B osa punkti 3.2.2 kohaselt kindlaks määratud tema tootetähise ja UFI abil, esitatakse segu koostisesse kuuluva segu kohta üksnes selle klassifikatsioon seoses tervise- ja füüsikaliste ohtudega.

▼M14

4. **Teavituse uuendus**

4.1. Teavitaja peab esitama enne muudetud segu turule viimist uuendatud teavituse juhul, kui üksik- või rühmateavitusega hõlmatud segu kohta kehtib üks järgmistest muudatustest:

— segu tootetähis (sealhulgas UFI) on muutunud;

— segu klassifikatsioon seoses tervise- ja füüsikaliste ohtudega on muutunud;

— segu või selle koostisosade ohtlike omaduste kohta saab kättesaadavaks uut olulist toksikoloogilist teavet, mis tuleb esitada ohutuskaardi punktis 11;

— kui segu koostises tehtud muudatus vastab ühele järgmistest tingimustest:

▼M14

a) segusse on lisatud, selles on asendatud või sellest on eemaldatud üks või mitu koostisosa, mis tuleb punkti 3.3 kohaselt teavituses märkida;

b) segu koostisosa sisaldus on muutunud ja ei jää enam algses teavituses esitatud kontsentratsioonivahemikku;

c) koostisosa täpne sisaldus esitati punktide 3.4.1 või 3.4.2 kohaselt ja ilmneb selle sisalduse muutus, mis ei jää tabelis 3 esitatud vahemikku.

Tabel 3

▼M21

Koostisosade sisalduse muutumine, mille korral tuleb teavitust uuendada

▼M14

Segus sisalduva koostisosa täpne sisaldus (%)	Koostisosa algse sisalduse muutumine (±), mille korral tuleb teavitust uuendada
> 25 – ≤ 100	5 %
> 10 – ≤ 25	10 %
> 2,5 – ≤ 10	20 %
≤ 2,5	30 %

▼M21

Kui muutub parfüümide sisaldus, mis on esitatud rühmateavituses, tuleb uuendada segude ning neis sisalduvate parfüümide loetelu, nagu nõutud punktis 3.1.

▼M14

4.2. Teavituse uuenduse sisu

Uuendatud teavitus koosneb eelmise teavituse muudetud versioonist, mis sisaldab kättesaadavat uut teavet, nagu kirjeldatud punktis 4.1.

C OSA

TEAVITUSE VORM

1.1. **Teavituse vorm**

Teabe edastamine artikli 45 kohaselt määratud organitele toimub ameti ette nähtud vormil. Teavituse vorm sisaldab järgmisi elemente.

▼M21

1.2. **Segu ja teavitaja identifitseerimine**

Tootetähis

— Toote täielik kaubanimi/-nimed (rühmateavituse korral tuleb loetleda kõik tootetähised)

— Muud nimed, sünonüümid

— Unikaalne (unikaalsed) koostise tähis(ed) (UFI)

— Muud tunnused (loa number, äriühingu tootekoodid)

▼**M21**

Teavitaja ja vajaduse korral kontaktpunkti kontaktandmed

— Nimetus

— Täielik aadress

— Telefoninumber

— E-posti aadress

Kontaktandmed, et saada toote kohta kiiresti lisateavet (igal nädalapäeval ööpäev läbi). Ainult piiratud teavituse korral.

— Nimetus

— Telefoninumber (igal nädalapäeval ööpäev läbi)

— E-posti aadress

▼**M14**

1.3. **Segu klassifikatsioon, märgistuselemendid ja toksilisus**

Segu klassifikatsioon ja märgistuselemendid

— Ohuklass ja -kategooria

— Ohupiktogrammide koodid (V lisa)

— Tunnussõna

— Ohulausete koodid, sealhulgas täiendav ohuteave (III lisa)

— Hoiatuslausete koodid (IV lisa)

Teave toksilisuse kohta

— Segu või selle koostisosade toksilisuse kirjeldus (nagu nõutud määruse (EÜ) nr 1907/2006 II lisa kohaselt ohutuskaardi punktis 11)

▼**M21**

Lisateave segu kohta

— Värvus(ed)

— Tarnitud segu pH väärtus, kui see on kättesaadav, või kui segu on tahke, siis vesi- või muu lahuse pH väärtus antud sisalduse juures. Märkida tuleb katsesegu kontsentratsioon vees. pH väärtuse puudumise korral tuleb seda põhjendada.

— Füüsikaline olek (füüsikalised olekud)

— Pakend (liik (liigid) ja suurus(ed)

— Kavandatav kasutusala (tootekategooria)

— Kasutusalad (tarbija-, kutseline, tööstuslik kasutus)

▼**M14**

1.4. **Segu koostisosade tootetähised**

Segu koostisosade tootetähised (ained ja vajaduse korral segu koostisesse kuuluvad segud)

— Koostisosa keemiline nimetus/kaubanimi

— CASi number (vajaduse korral)

— EÜ number (vajaduse korral)

— UFI (vajaduse korral)

Segu koostisosade sisaldus ja kontsentratsioonivahemik

— Täpne sisaldus või kontsentratsioonivahemik

Segu koostisosade klassifikatsioon (ained ja segu koostisesse kuuluv segu)

— Ohuklassifikatsioon (vajaduse korral)

— Lisatunnused (vajaduse korral ja kui need on tervisealases hädaolukorras tegutsemise seisukohast olulised)

Loetelu vastavalt B osa punkti 3.1 neljandale lõigule (vajaduse korral)